

CENTRAL DE BALANCES
Resultados anuales de las empresas
no financieras

2016

Suplemento metodológico

BANCO DE **ESPAÑA**
Eurosistema

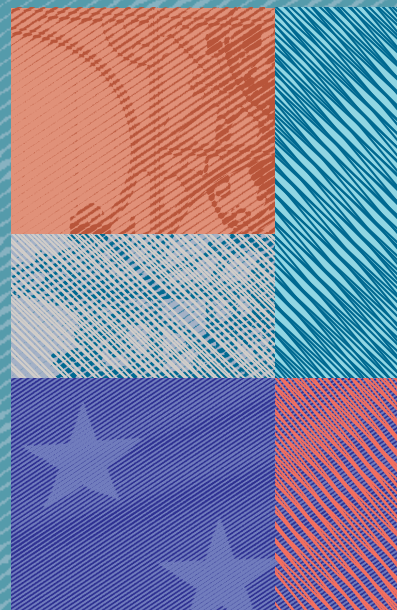

CENTRAL DE BALANCES 2016

RESULTADOS ANUALES DE LAS EMPRESAS NO FINANCIERAS

SUPLEMENTO METODOLÓGICO

CENTRAL DE BALANCES 2016

RESULTADOS ANUALES DE LAS EMPRESAS NO FINANCIERAS
SUPLEMENTO METODOLÓGICO

**El Banco de España difunde todos sus informes
y publicaciones periódicas a través de la red Internet
en la dirección <http://www.bde.es>.**

Se permite la reproducción para fines docentes
o sin ánimo de lucro, siempre que se cite la fuente.

© Banco de España, Madrid, 2017

ISSN: 1885-5407 (edición electrónica)

ÍNDICE

PRESENTACIÓN
Y NOVEDADES 9

NOTA METODOLÓGICA 11

1	Introducción	13
2	Información disponible en las bases de datos y su tratamiento	13
2.1	Ámbito de la colaboración con las empresas y con los Registros Mercantiles	14
2.2	Cuestionarios de la Central de Balances. Información disponible	15
2.3	Verificación de los cuestionarios	16
2.4	Clasificación de las empresas por actividad, tamaño y naturaleza	20
3	Características generales de las bases de datos CB	22
4	Articulación contable y referencias metodológicas de los capítulos 2 a 5	27
4.1	Análisis empresarial (capítulo 2)	27
4.2	Análisis económico general (capítulo 3)	32
4.3	Trabajadores y cuentas relacionadas (capítulo 4)	46
4.4	Comparaciones internacionales (base de datos BACH) (capítulo 5)	46

Recuadros incluidos en la Nota metodológica

Recuadro 1	Muestra de empresas de la Central de Balances y límites de la información contable	24
Recuadro 2	Ratios de rentabilidad, coste financiero y endeudamiento	28
Recuadro 3	Metodología empleada para calcular el valor de mercado de los balances de las empresas no financieras	34
Recuadro 4	Tasa de descuento aplicada a la valoración a precios de mercado de las acciones no cotizadas	43

1 ÁMBITO DE LOS
CONCEPTOS. 2016 49

Rúbricas del cuestionario que determinan los conceptos del capítulo 2, de análisis empresarial

1	Cuenta de resultados	51
2	Balance	56

Rúbricas del cuestionario que determinan los conceptos del capítulo 3, de análisis económico general

3	Cuentas corrientes	61
4	Cuenta de capital	65
5	Balance	68
6	Estados de conciliación entre balance inicial y final	74
7	Cuentas de acumulación. Detalle de las cuentas de otras variaciones en volumen y de revalorización	75

Rúbricas que determinan los conceptos del capítulo 5

8	Cuenta de resultados	76
9	Balance	78
10	Correspondencia de los ratios y los cuadros generales	81

2	CUESTIONARIOS AGREGADOS DE 2015/2016	83
---	--	----

1	Central de Balances Anual	
1	Cuestionario normal	85
2	Cuestionario reducido	107
2	Base de datos Banco de España/Registros Mercantiles	
1	Cuestionario normal	119
2	Cuestionario abreviado	129

3	CLASIFICACIONES DE ACTIVIDADES UTILIZADAS	137
---	---	-----

1	Actividades no tratadas por la Central de Balances	139
2	Agrupaciones de las actividades económicas de las empresas tratadas por la Central de Balances y su correspondencia con la Clasificación Nacional de Actividades Económicas (CNAE 2009)	140
3	Agrupaciones de las actividades económicas de las empresas utilizadas por la Central de Balances y su correspondencia con la CNAE	148
4	Agrupaciones de actividades económicas del Proyecto BACH	148
5	Agrupaciones de actividades económicas disponibles en «Agregados sectoriales»	148

4	EJEMPLO DE ESTUDIO INDIVIDUAL	149
---	----------------------------------	-----

PRESENTACIÓN Y NOVEDADES

La publicación del Banco de España *Central de Balances. Resultados anuales de las empresas no financieras, 2016* no incluye las referencias técnicas que permitan al usuario especializado conocer con detalle el marco conceptual en que se basa la publicación. Esas referencias técnicas, entre las que se incluyen los cuestionarios utilizados por la Central de Balances y su conciliación con los cuadros que se publican, son el objeto de este Suplemento, dirigido a especialistas e interesados en estas precisiones contables, analíticas y metodológicas. El presente Suplemento, al igual que el resto de las publicaciones del Banco de España, no tiene versión impresa y se difunde exclusivamente en la Red (www.bde.es).

No existen novedades significativas en relación con la publicación de 2015.

NOTA METODOLÓGICA

1 Introducción

Este *Suplemento metodológico* complementa la monografía anual, que constituye la publicación principal de la Central de Balances, y está dirigido a los usuarios especializados. Recoge con detalle el contenido de los capítulos 1 a 5 de la publicación principal, que se ha elaborado integrando en la base de datos CBI las fuentes de información CBA (la que se obtiene de la colaboración voluntaria directa de las empresas que remiten sus datos en un cuestionario específico desarrollado por la Central de Balances) y la CBBE/RM, también denominada CBB, que surge de la colaboración que se mantiene con los Registros Mercantiles, que remiten a la Central de Balances las cuentas anuales depositadas por las empresas en virtud de la obligación legal de publicidad de cuentas. En los epígrafes siguientes se describen en detalle las características de ambas bases de datos. La monografía anual de 2016 incluye, como novedad respecto de ejercicios previos, un anejo con información estadística sobre los grupos consolidados no financieros españoles; se trata de una versión 0 que no contiene más referencias metodológicas que las recogidas en la monografía principal, por lo que este suplemento no incorpora, por el momento, las especificaciones técnicas de esa nueva parte de la publicación. En concreto, en esta Nota metodológica se recoge el tratamiento a que la Central de Balances somete la información suministrada por las empresas, las características generales de las bases de datos y el ámbito de cada capítulo y su relación con los restantes, así como otras informaciones adicionales relativas a la base de datos europea en la que colabora el Banco de España, denominada base BACH. Se describen con especial detalle las dos presentaciones principales de la publicación: la del análisis empresarial (capítulo 2) y la del análisis económico general (capítulo 3), facilitando algunas precisiones metodológicas sobre la base de datos BACH (capítulo 5), que se difunde desde el Banco de Francia por acuerdo y en representación del Comité Europeo de Centrales de Balances (CECB). Este Suplemento no ofrece detalles metodológicos referidos a los gráficos de síntesis que se facilitan al inicio de la monografía anual; los lectores interesados encontrarán los detalles técnicos sobre los conceptos utilizados en dichos gráficos en los epígrafes de este Suplemento de los capítulos de cuadros en los que los conceptos se calculan. Cabe solo destacar que las series gráficas de ratios han sido enlazadas en aquellos casos en los que los cuadros de la publicación facilitan dos observaciones por ejercicio (a lo que se hace mención más adelante). Además de esta Nota metodológica, el presente Suplemento incluye cuatro capítulos: tres en formato de cuadro y uno con el ejemplo resumido del estudio individual que se remite gratuitamente a las empresas colaboradoras. Los tres primeros recogen: a) el ámbito de los conceptos utilizados al máximo nivel de detalle de los cuestionarios en la elaboración de los capítulos 2, 3, 4 y 5; b) los cuestionarios —tanto el normal y el reducido de la Central de Balances Anual (CBA) como los modelos normal y abreviado que emplean las empresas para el depósito de cuentas en los Registros Mercantiles (CBB)—; en todos los casos, esos cuestionarios se presentan con los valores monetarios que se deducen de agregar las contestaciones recibidas, y c) las clasificaciones de actividades utilizadas en las bases de datos mantenidas en la Central de Balances y en los cuadros de detalle sectorial de la publicación.

2 Información disponible en las bases de datos y su tratamiento

Desde 1983, las principales empresas españolas reciben anualmente una invitación para colaborar con la Central de Balances, con su fuente de datos CBA, mediante la cumplimentación de un cuestionario normalizado adaptado al plan contable español. La colaboración es voluntaria y confidencial, y facilita a las empresas que acceden a remitir sus datos, y posteriormente a contestar las dudas que en ocasiones surgen al interpretar y

validar la información, el acceso a varias ventajas solo disponibles para las empresas colaboradoras, a las que se hace referencia en la Nota metodológica de la monografía que se publica conjuntamente con este *Suplemento metodológico*.

Por lo que respecta a la fuente de datos CBB, esta explota, con fines estadísticos y de análisis económico general, la información disponible en los Registros Mercantiles. Estos datos tienen su origen en la obligación legal, establecida en 1990, que tienen las empresas españolas de depositar sus cuentas anuales en los Registros Mercantiles de la provincia de su domicilio social. El Banco de España y los Registros Mercantiles vienen colaborando en temas diversos. En lo que concierne al depósito de cuentas, el Banco de España suscribió en junio de 1991 un acuerdo con el Ministerio de Justicia para el ámbito territorial del Registro Mercantil de Madrid. En años sucesivos se adhirieron los Registros de Barcelona, Gerona y Tarragona. Actualmente colaboran en esta operación todos los Registros Mercantiles provinciales. Este acuerdo fue desarrollado mediante dos documentos suscritos por el Colegio de Registradores de la Propiedad y Mercantiles de España y el Banco de España: un acuerdo-marco, de junio de 1995, y un convenio de colaboración para la elaboración de una base de datos de referencias sectoriales de sociedades no financieras (españolas y europeas), de junio de 2000. Este último trabajo, al que se hace referencia en el epígrafe 4.1 de la Nota metodológica de la primera parte de la publicación, puede consultarse en la Red en las direcciones www.bde.es y www.registradores.org. Los motivos que inspiran estos acuerdos son, por parte del Ministerio de Justicia y de los Registros Mercantiles, su interés en poner a disposición del público en general la información individual depositada y los estudios derivados de esa base estadística; y, por parte del Banco de España, el interés en complementar la información disponible con esta fuente alternativa. Adicionalmente, el Ministerio de Economía y Competitividad, por medio del Instituto de Contabilidad y Auditoría de Cuentas (ICAC), junto con las entidades antes referidas, ha promovido el uso de estándares electrónicos para el cumplimiento del depósito de cuentas, para lo que se han desarrollado un formato de depósito adaptado al Plan General de Contabilidad de 2007 (PGC 2007) y la taxonomía XBRL que lo implementa. Para la Central de Balances, la información de los Registros Mercantiles es un elemento de contraste, que, además, está permitiendo conocer las características de una amplia muestra de empresas no financieras, a partir de la que se pueden inferir totales poblacionales (los cuadros 3.9 a 3.14 de la monografía utilizan, en parte, esta información) y hacer un seguimiento de los estratos de empresas no financieras que están peor representados en la base de datos construida a partir de la colaboración voluntaria de las empresas con la Central de Balances (concretamente, las empresas de servicios y las de pequeña y mediana dimensión).

La promulgación de la Orden del Ministerio de Justicia de 14 de enero de 1994, que estableció la cumplimentación obligatoria de los modelos normalizados de cuentas anuales, supuso un cambio fundamental en el proyecto, pues a partir de ese momento se incrementó de forma exponencial el número de cuentas, lo que precisamente ha propiciado la difusión integrada de los datos disponibles en la CBI para la serie 1995 a 2016, mediante la aplicación informática «Agregados sectoriales», disponible en la Red (www.bde.es). Esta expansión es fruto de la obligación del uso de los formularios oficiales de depósito, pero, fundamentalmente, de la creación, en junio de 1996, del Centro de Procesos Estadísticos (CPE), cuyo principal fin inicial fue la grabación (con la ayuda subsidiaria de la Central de Balances) de todas las cuentas anuales depositadas, con la vocación de disponer de una muestra exhaustiva. De esta forma, procedentes del CPE, llegaron a la Central de Balances 943.615 empresas en 2015, frente a 24.479 en el año 1992. Actualmente, la mayor parte de estas cuentas se presentan en formato electrónico XBRL en los

Registros Mercantiles, a las que se suman las que el CPE graba mediante OCR (*Optical Character Recognition*). La Central de Balances, en suma, cuenta para ese ejercicio con más de 900.000 empresas en formato digital, lo que permite finalmente contar con más de 600.000 para la elaboración de estudios, una vez se someten las cuentas a los procesos de depuración a los que hace referencia el epígrafe 2.3 y que quedan resumidos en el cuadro 1. La comparación entre los datos que se presentaron en 2016 sobre el ejercicio 2015 y los ahora disponibles sobre ese mismo ejercicio, a pesar de ir referidos a un número de empresas tres veces mayor, muestra que no han variado significativamente los resultados ya publicados, lo que justifica la edición todos los años del avance de datos, en este caso referido al año 2016.

Por último, dado que la Central de Balances está obligada, por los citados acuerdos de colaboración, a no difundir información individual, solo se publica de forma agregada (no empresa a empresa) el resultado de sus trabajos, que tienen exclusivamente fines de análisis económico. Con ello se garantiza la no interferencia en el cumplimiento de las funciones que a cada una de las instituciones colaboradoras le vienen impuestas por las normas que regulan sus ámbitos de competencia.

2.2 CUESTIONARIOS DE LA CENTRAL DE BALANCES. INFORMACIÓN DISPONIBLE

Por lo que respecta a la fuente de información CBA, la de colaboración voluntaria, y como complemento a lo que se indica en la Nota metodológica de la publicación anual, debe tenerse en cuenta que los cuestionarios que se envían a las empresas de esa fuente solicitan información de dos ejercicios consecutivos, con el fin de obtener tasas de variación interanual representativas. Para simplificar el número de conceptos que deben cumplir las empresas, se remite, a las que son colaboradoras habituales con la CBA y utilizan el formulario en papel, un cuestionario preimpreso con su contestación en la base de datos anterior. En el caso de las empresas que remiten el cuestionario en soporte electrónico, el sistema carga igualmente los ficheros con los datos facilitados el año anterior a la Central de Balances. Finalmente, la Central de Balances realiza un tratamiento específico en los cambios producidos para un mismo año en dos bases de datos consecutivas¹. Por otra parte, la existencia de un cuestionario reducido facilita la labor de las empresas pequeñas, pero, como es lógico, reduce el detalle disponible para la mayoría de los conceptos. Esa es una de las razones de que, en los cuadros generales de la publicación referidos a los balances y sus variaciones, aparezca en ocasiones la indicación «sin clasificar», que en ninguno de los casos se refiere a montantes significativos. El contenido del cuestionario ha cambiado a lo largo del tiempo, principalmente con el objetivo de ampliar la información disponible, cuando se considera que esta tiene suficiente interés analítico, y de facilitar la elaboración de las cuentas del análisis económico general (capítulo 3), cuyo enfoque, que se presenta en el apartado 4.2 de esta Nota metodológica, es distinto del empresarial, que surge directamente de la contabilidad de base (capítulo 2).

Los cuestionarios de 2016 se han diseñado adaptándolos a los formatos oficiales que los estados contables presentan en el vigente PGC, solicitando información del balance, de la cuenta de resultados, del estado de cambios en el patrimonio neto y de algunas de las rúbricas del estado de flujos de efectivo. Adicionalmente, se requieren detalles que son necesarios para elaborar los diferentes estudios que se publican. Las novedades más importantes incorporadas en los cuestionarios de 2016, para la fuente CBA, se derivan de los cambios de los modelos de depósito introducidos por el Real Decreto 602/2016, de 2 de diciembre,

¹ Cuando esto ocurre (debido, principalmente, a que las empresas efectúan cambios en sus sistemas de valoración), no se puede hacer coincidir los años comunes a dos bases de datos distintas: es preferible mantener ambos datos, entre ellos incongruentes, pero coherentes con el ejercicio que les acompaña en su propio cuestionario, que es el requisito para calcular tasas de variación y flujos de operaciones patrimoniales.

por el que se han modificado, entre otras normas contables, el PGC y el PGC de Pequeñas y Medianas Empresas. Las modificaciones de este ejercicio, que han sido más significativas que en años anteriores, se han centrado en: i) la reclasificación de los derechos de emisión de gases efecto invernadero, que han pasado a incluirse dentro de las existencias; ii) el cambio en el tratamiento contable de los activos intangibles (entre ellos, el fondo de comercio), que han pasado a tener vida útil definida con amortización sistemática, y iii) la simplificación de las obligaciones contables para las pequeñas y medianas empresas (mediante la desaparición del estado de cambios en el patrimonio neto y la reducción del contenido de la memoria abreviada), que ha determinado la inclusión de nuevos epígrafes en las hojas identificativas del modelo de depósito (mediante la incorporación de la propuesta de aplicación de resultados y la creación de un nuevo epígrafe sobre el período medio de pago a proveedores), lo que igualmente ha afectado al cuestionario de la Central de Balances, que aquí se comenta. De forma complementaria, el cuestionario normal de la Central de Balances ha incorporado un detalle de información relacionado con los impuestos especiales.

Por lo que respecta a los cuestionarios que constituyen la fuente CBB, se corresponden con los modelos definidos en la Orden del Ministerio de Justicia 206/2009, de 28 de enero de 2009, que fueron actualizados por la Orden del Ministerio de Justicia 471/2017, de 19 de mayo, para su utilización en el depósito de cuentas de 2016. Estos formularios han sido elaborados en un trabajo compartido entre la Central de Balances del Banco de España y el ICAC, a partir de los modelos del PGC 2007. En aplicación de las normas del Plan General de Contabilidad, existen tres clases de formularios: uno normal, uno abreviado y otro específico para pymes; los dos últimos han sido integrados en la base de datos de la Central de Balances bajo un mismo formato, el reducido. Todos ellos están publicados en el sitio web del Ministerio de Justicia, tanto los modelos generales en castellano como los modelos bilingües de cuentas anuales (castellano-catalán, castellano-gallego, castellano-valenciano y castellano-euskera), en cuya elaboración ha colaborado la Central de Balances, en el marco de los acuerdos existentes. La orden referida estableció la cumplimentación obligatoria del balance y de la cuenta de pérdidas y ganancias en el modelo normalizado, y voluntaria en el caso de los cuadros normalizados de la memoria. Asimismo, la Orden del Ministerio de Justicia 471/2017, de 19 de mayo, aprobó el modelo para la presentación en el Registro Mercantil de las cuentas anuales consolidadas (BOE de 25 de mayo de 2017), poniendo a disposición el modelo obligatorio para presentar en el Registro Mercantil las cuentas anuales consolidadas para aquellas sociedades dominantes que, a la fecha de cierre del ejercicio, no hubieran emitido valores admitidos a cotización en un mercado regulado de cualquier Estado miembro de la Unión Europea y opten por formular sus cuentas aplicando las normas de consolidación contenidas en el Real Decreto 1159/2010, de 17 de septiembre, por el que se aprueban las Normas para la Formulación de Cuentas Anuales. Junto con estos modelos, se aprueba y publica la taxonomía XBRL correspondiente.

El capítulo 2 de este *Suplemento metodológico* facilita el conjunto de cuestionarios agregados utilizados en las dos fuentes de información, con las contestaciones recibidas de las empresas colaboradoras con la CBA y las disponibles en la base de datos de información de los Registros Mercantiles.

2.3 VERIFICACIÓN DE LOS CUESTIONARIOS

a. Verificación de los cuestionarios de la fuente CBA

Para garantizar la calidad y la coherencia de la información que se incorpora a la base de datos CBA, las contestaciones recibidas de las empresas se someten a un proceso de depuración empresa a empresa, en contacto directo con las personas designadas con esa finalidad por ellas. Este proceso implica que la información recibida en la Central de Balances no se integra en sus bases de datos hasta que no superan numerosas pruebas de coherencia,

tanto lógica como aritmética, lo que equivale a decir de coherencia interna y externa, incluyendo el contraste con fuentes alternativas disponibles en el Banco de España:

- a) Pruebas de coherencia interna. Suponen, por una parte, revisiones de tipo «horizontal», con lo que se persigue que los datos aportados por la empresa sean homogéneos para una misma rúbrica en los dos años solicitados en cada cuestionario (para no privar de significado ni a las tasas de evolución ni a los flujos obtenidos a partir de balances diferenciales). Además, se efectúa una depuración de tipo «vertical»; esto es, las relaciones entre los datos de los diferentes documentos contables y la información complementaria deben guardar una coherencia predeterminada. Esta no se limita al cumplimiento de relaciones aritméticas, sino a que exista una adecuada proporción entre ciertos elementos patrimoniales y determinados conceptos de gasto e ingreso, y a que las diferencias de balance queden explicadas por los flujos efectivos del ejercicio (operaciones) y por las variaciones de balance que no son flujos efectivos (variaciones de precios y en el volumen de los activos), sobre los que se solicita información en el cuestionario.
- b) Pruebas de coherencia con el cuestionario trimestral. Para las empresas que colaboran también con la base de datos trimestral (CBT), se contrasta la coherencia de los datos comunes consignados en los dos cuestionarios.
- c) Contrastes externos y controles de calidad adicionales de carácter estadístico. La aplicación de los mismos criterios contables a todas las empresas de la base de datos (o a grupos de empresas, en el caso de las de sectores de actividad específicos, como el eléctrico, por ejemplo) permite establecer unas pruebas de coherencia externa, mediante las que se verifica que las empresas que se incorporan a las bases de datos son coherentes con las de su sector de actividad y tamaño. Adicionalmente, se elaboran funciones de densidad no paramétricas, para todos los sectores de actividad, con el fin de determinar la existencia de empresas con valores fuera de rango, que son objeto de controles adicionales. Para mejorar la calidad de la información, se realizan además contrastes con fuentes alternativas, tales como la información procedente de las divisiones de Balanza de Pagos y de Estadísticas Financieras, que se contrasta con la existente en la Central de Balances (importaciones y exportaciones, y emisiones de valores, entre otras), así como otras fuentes de información alternativas (estadística de ventas en grandes superficies, y la de ventas, empleo y salario en las grandes empresas de la Agencia Tributaria).

Finalmente, para garantizar que el estudio individual que la empresa colaboradora con la CBA puede solicitar gratuitamente a la Central de Balances es coherente con su agregado de referencia, en el proceso de tratamiento del cuestionario se realiza un trabajo de contraste con las principales estructuras de la cuenta de resultados y del balance del agregado que sirve de referencia. Con ello se pretende que el resultado de la agregación de las empresas esté dotado de la máxima validez analítica.

La versión de los cuestionarios electrónicos incorpora una taxonomía XBRL (denominada «taxonomía ES-BE-CB»), para que las empresas que lo deseen puedan cumplimentar el cuestionario anual (normal o reducido) utilizando este lenguaje de intercambio de información financiera en formato electrónico. Para hacer más sencilla la

cumplimentación, la versión electrónica facilita la importación/exportación de datos en formato XBRL. La Central de Balances promueve la incorporación de este estándar entre las empresas fabricantes de programas de contabilidad. Como quiera que la taxonomía ES-BE-CB es una «extensión» de la taxonomía del Plan General de Contabilidad (taxonomía PGC 2007), las empresas de informática y las sociedades no financieras que decidan utilizar directamente el nuevo estándar XBRL pueden coordinar de una forma sencilla el cumplimiento de sus obligaciones contables y estadísticas con el envío de encuestas de carácter voluntario, como la de la Central de Balances.

b. Verificación de los cuestionarios de la fuente CBB

Cada cuestionario que forma parte de esta base de datos se somete a un conjunto de contrastes, que actúan de forma automática depurando la información y determinando su calidad y coherencia interna. Dichos contrastes siguen la siguiente agrupación:

a) Ajustes automáticos:

- Contrastes que modifican el signo de las partidas de ingresos y gastos, atendiendo a la taxonomía XBRL.
- Contrastes que autocompletan los totales vacíos.

b) Contrastes básicos que identifican errores aritméticos. En esta base de datos son admisibles errores aritméticos poco significativos. Cabe destacar el tipo de contraste que rechaza aquellos cuestionarios que presentan valores negativos en determinadas claves que por naturaleza y definición deberían tener signo positivo. No obstante, algunos de estos casos (por ejemplo, tesorería con signo negativo que las empresas consignan indebidamente como tal por ser descubiertos en cuenta) han sido recuperados reasignando el importe negativo al concepto económico que le correspondería (préstamos de entidades de crédito, por ejemplo, en el caso referido).

c) Contrastes de calidad e informativos que describen aspectos relacionados con la coherencia de la información. Entre otros, estos test informan de:

- La situación de una empresa en un ejercicio concreto, identificando aquellas empresas que sean de nueva creación, se hayan dado de baja o no tengan actividad.
- La posible existencia de operaciones especiales si se observaran grandes variaciones en los datos de un ejercicio a otro.
- Un posible error en las unidades monetarias: debido a que los cuestionarios de los Registros Mercantiles pueden cumplimentarse en euros, miles de euros o millones de euros, mientras que los cuestionarios de la Central de Balances solo pueden cumplimentarse en miles de euros, se establecen controles para detectar un posible error en la transformación de las unidades en el proceso de importación de la información. Estos controles han sido recientemente objeto de mejora, incorporando, en primer lugar, fuentes externas de contraste adicionales que permiten dar

validez a la variable «empleo medio». Es esta una variable necesaria para obtener una aproximación a la remuneración media devengada por la empresa, y se manifiesta como la más apropiada para la detección de posibles errores en la consignación de las unidades en los cuestionarios que se depositan en los Registros Mercantiles. Adicionalmente se analizan en la Central de Balances las variaciones significativas en los datos referentes al número de empleados o al total activo de cada empresa a lo largo de su serie histórica, lo que ayuda a identificar posibles cambios en el tamaño de las empresas.

- La incorrecta sectorización dentro de un sector de actividad válido.
- La duplicidad de empresas en ambas fuentes de datos (CBA y CBB) para un mismo ejercicio, dando prioridad a aquellas que provengan de la CBA.
- El nivel de calidad de la información contenida en la memoria normalizada.
- Posibles errores en los datos de empleo, que harían que dicha información no fuera coherente.
- Contrastes que informan de la calidad de otros estados, como, por ejemplo, el de cambios en el patrimonio neto y el de flujos de efectivo.
- Detección de valores anómalos (*outliers*). La utilización de la muestra de datos conjunta CBI hizo aconsejable que, desde 2014, se utilizara un procedimiento para la detección de valores anómalos, principalmente para eliminar empresas de la base CBB que, al no estar sujetas a los exigentes procedimientos de control de calidad individualizada que se utilizan en la base CBA, pudiesen introducir errores en los detalles sectoriales y por tamaños de empresa. El procedimiento se basa principalmente en el filtrado de los percentiles extremos (inferior a P3 y superior a P98), evaluando para las variables analizadas (12 ratios y 5 tasas de variación, con detalles por sector de actividad y tamaño) el comportamiento de su distribución estadística, diferenciando para cada variable previamente las dos subpoblaciones de empresas que presentan valores negativos y positivos en su denominador. El análisis se realiza en términos de contribución relativa, mediante el diseño de una función que compara la diferencia entre el valor de la ratio para cada cruce estudiado y su valor marginal, entendido como el que tomaría excluyendo la empresa del nodo. El valor absoluto de esta función expresa su mayor o menor aportación a la ratio o tasa, y el signo, si su inclusión la hace aumentar o disminuir. La ordenación de esta distribución de forma decreciente permite analizar con facilidad el comportamiento del nodo, estudiando las colas de la distribución. Así, quedan a la izquierda las observaciones que hacen aumentar la ratio de forma significativa («cola positiva»), en el centro las observaciones poco relevantes («zona cero») y a la derecha las que hacen disminuir significativamente la ratio («cola negativa»), de manera que es suficiente estudiar las colas para analizar el nodo entero. El procedimiento finalmente localiza los puntos que resultan anormalmente distantes de los más próximos para identificar los posibles *outliers* significativos.

Empresas depositadas aptas para los estudios que lleva a cabo la Central de Balances. Año 2015

	Empresa		Porcentaje
	Número	Porcentaje	
A) Total empresas recibidas y grabadas	943.496	100,0	100,0
1 Empresas seleccionables (pymes y grandes con menos de 500 empleados, no incluidas en CBA, no financieras)	930.264	98,6	98,6
2 Empresas no seleccionables (grandes con más de 500 empleados, pymes y grandes incluidas en CBA, financieras)	13.232	1,4	1,4
B) Total empresas grabadas y seleccionables (pymes y grandes con menos de 500 empleados, no incluidas en CBA)	930.264	100,0	98,6
1 Coherentes (validación aritmético-lógica y unidades fiables)	777.538	83,6	82,4
2 No coherentes	152.726	16,4	16,2
C) Total empresas coherentes	777.538	100,0	82,4
1 Empresas aptas para análisis del balance y de la cuenta de pérdidas y ganancias (sectorizadas, comparables y sin operaciones especiales)	691.936	89,0	73,3
2 Empresas no aptas para análisis	85.602	11,0	9,1
D) Empresas aptas para análisis del balance y de la cuenta de pérdidas y ganancias	691.936	100,0	73,3
1 Con datos coherentes de personal	649.616	93,9	68,9
2 Con datos no coherentes de personal	42.320	6,1	4,5

El cuadro 1 facilita el detalle del número de empresas que se filtran mediante los pasos automáticos definidos en el proceso de depuración de esta base de datos.

2.4 CLASIFICACIÓN DE LAS EMPRESAS POR ACTIVIDAD, TAMAÑO Y NATURALEZA

La Central de Balances no difunde los datos individuales aportados por las empresas colaboradoras con la CBA, cumpliendo con la cláusula de confidencialidad que contiene el cuestionario de colaboración, ni los de la fuente CBB, en cumplimiento de los acuerdos suscritos con los Registros Mercantiles. Los usuarios de sus bases de datos pueden acceder a información agregada según múltiples criterios, que no permiten identificar a las empresas individuales que la integran (lo que se considera cubierto cuando en el agregado existen al menos cinco empresas, y ninguna de ellas es identificable). La Central de Balances realiza una clasificación previa, que es la que se utiliza en la presentación de «Cuadros por actividad, tamaño y naturaleza de las empresas», de sus capítulos 2 y 4, acorde con la Clasificación Nacional de Actividades Económicas 2009 (CNAE 2009).

En lo que respecta a la actividad, cada empresa se clasifica por su actividad principal (aunque tenga varias), por la comunidad autónoma donde radica su domicilio social (aunque tenga centros de producción en otras) y por su carácter público o privado, según sea una u otra la naturaleza de sus propietarios principales. El apartado 3 de este Suplemento informa sobre los agregados de actividad disponibles, que se articulan en tres niveles. El menor es el de los grupos de la CNAE 2009 a tres dígitos, en el que la Central de Balances ha codificado a todas las empresas disponibles en sus bases de datos. La asignación de una empresa, que puede dedicarse a actividades productivas diferenciadas, a un único código de actividad se realiza mediante el método descendente definido por el INE². La

2 Este método determina que la actividad principal asignada a una empresa que produce más de un producto debe tener en consideración el árbol de la clasificación de actividades. Por ejemplo, si una empresa genera el 45 % de su valor añadido en actividades extractivas (que es un nivel 2 en la clasificación), el 25 % en industrias químicas (que es un nivel 3, integrado en el nivel 2 de industrias manufactureras) y el 30 % en industrias textiles (nivel 3, integrado en el 2 de manufactureras), esta empresa deberá catalogarse a un primer nivel como empresa

clasificación por tamaño se encuentra adaptada a la Recomendación 2003/361/CE de la Comisión, de 6 de mayo de 2003, y a la Circular del Banco de España 4/2013, de 27 de septiembre, sobre determinación y control de los recursos propios mínimos, en relación con la definición de microempresas, pequeñas y medianas empresas. Dicha recomendación para la determinación del tamaño de la empresa toma como variable explicativa el número medio de trabajadores en cada uno de los años de la base de datos, junto con otros parámetros secundarios de catalogación: la cifra total del activo y la cifra de negocios. Adicionalmente, se considera un criterio excluyente, que no permite que una empresa quede clasificada como pyme cuando esté participada por el sector público ni si forma parte de un grupo empresarial. También se dota a esta clasificación de un elemento de estabilidad, al establecerse que el tamaño asignado se debe mantener al menos durante dos ejercicios consecutivos. La aplicación de estos criterios ha llevado a que la Central de Balances, en aras de una mayor precisión y también claridad, haya modificado en sus publicaciones la nomenclatura utilizada, indicando que las grandes empresas incluyen también las empresas públicas y las dependientes.

Como punto de partida para la clasificación como sociedades no financieras de determinadas unidades públicas con naturaleza de organismo autónomo, ente público o similar, se siguen los criterios de sectorización adoptados por la Contabilidad Nacional de España y las *Cuentas Financieras de la Economía Española*. En lo que concierne a la clasificación por naturaleza, los agregados de empresas públicas y privadas se presentan separados. En las bases de datos de la Central de Balances, y en esta publicación, se considera que una empresa es pública cuando: a) la participación de las Administraciones Públicas, directa más indirecta, supera el 50 %, y b) no manteniendo una participación mayoritaria, el control efectivo de la empresa (o, lo que es lo mismo, las decisiones de la administración de las empresas) es ejercido por las Administraciones Públicas. También se incluyen como empresas públicas las empresas que son controladas o participadas mayoritariamente por otras empresas que se encuadran, a su vez, en alguno de los dos casos antes apuntados. La clasificación de las empresas en este grupo se hace, para cada año, según su situación a 31 de diciembre.

Finalmente, la agregación de empresas según estas categorías en ocasiones genera problemas de falta de homogeneidad de los datos, lo que dificulta las comparaciones que se pretende realizar. Esto sucede, por ejemplo, cuando en el agregado seleccionado se integran empresas que han experimentado operaciones especiales en el ejercicio (fusiones, escisiones, cesiones de negocio, etc.). En esos casos, el análisis del agregado del total de la base de datos no presenta las anomalías que sí se observan al estudiar partes de la base de datos en las que sí permanecen una o varias de las empresas (pero no todas) que han experimentado dicha operación especial. Cuando se producen estas circunstancias (por ejemplo, cuando se obtienen dos agregados de actividad que se han visto afectados por un proceso de fusión, quedando en uno la empresa absorbida y en otro la absorbente), se hace necesario eliminar ambas empresas de los estudios, o adoptar soluciones *ad hoc*. Estos mismos inconvenientes causan las reorganizaciones con la denominación genérica de «procesos de redimensionamiento» (*downsizing, outsourcing, etc.*). A partir de la información solicitada en el cuestionario para localizar estos problemas y otros similares, la Central de Balances establece soluciones, caso por caso, para evitar una evolución errática de las tasas de variación. De esta forma se depuran algunos movimientos contables internos entre empresas del grupo en la cuenta de resultados para que se puedan

manufacturera y a un segundo nivel (tres dígitos de la CNAE), según su actividad mayoritaria, en la industria textil.

calcular tasas de evolución con significado económico (véanse las notas a los cuadros 2.1.1 y 2.2.1 de la publicación principal). El pro memoria del cuadro 2.1.1 facilita el importe de los intereses por financiación recibida y gastos asimilados previo a la realización de los ajustes referidos, con el fin de facilitar la máxima información de detalle a los analistas interesados. Estos ajustes, que por su falta de automatismo solo se mantienen para los grandes grupos empresariales españoles, únicamente pueden realizarse cuando en un mismo agregado existen empresas de un grupo con operaciones cruzadas de esta naturaleza. Estos ajustes solo se realizan en los agregados totales (los incluidos en la monografía anual), y en alguno de los cuadros de detalle sectorial (véase apartado 4.1). Adicionalmente, los agregados de detalle publicados en la aplicación «Agregados sectoriales», disponible en el sitio web del Banco de España (<http://www.bde.es/bde/es/areas/cenbal/>), son ajustados con el procedimiento referido en los conceptos económicos afectados (gastos e ingresos financieros, resultado ordinario neto, resultados por enajenaciones y deterioros y resultado del ejercicio). El usuario de esta monografía y de los «Agregados sectoriales» debe considerar que la ejecución de estas eliminaciones para los emparejamientos de empresas pertenecientes al mismo grupo empresarial que se encuadran en un cruce de tamaño y sector no tiene carácter aditivo en los agregados superiores (el conjunto consolidable de empresas puede variar, siendo mayor según se sube por la estructura de nodos), por lo que la tasa de variación de los totales no surge de la contribución de las diferentes ramas o tamaños que los componen.

3 Características generales de las bases de datos CB

Desde la publicación anual referida a 2013, se recogen de forma integrada los datos de las empresas no financieras obtenidas de dos fuentes: la llamada «Central de Balances Anual» (en publicaciones previas, CBA) y la base de datos procedente del depósito de cuentas en los registros mercantiles (CBBE/RM o, más resumidamente, CBB). La primera de ellas obtiene la información merced a la colaboración voluntaria de las empresas, mientras que la segunda proviene del acuerdo de aprovechamiento estadístico de las cuentas anuales depositadas en los Registros Mercantiles. El capítulo 1 de la publicación recoge datos sobre el ámbito general y permite en su cuadro 1.1 determinar lo que aporta al total cada una de las bases de datos, tanto en número de empresas como en cobertura. He aquí algunos aspectos de interés:

- a) En 1983 se captaron 4.039 empresas, con una cobertura, respecto al valor añadido bruto a precios básicos³ del total de las Sociedades no financieras, del 39,1 %. En 1990, fecha en la que se comenzó a tratar la información procedente de los depósitos de cuentas individuales en los Registros Mercantiles, la cifra de empresas era de 10.226, y su cobertura, del 0,4 %. A partir de 1995, fecha en la que comienza a realizar la mayor parte del trabajo de carga

3 El valor añadido bruto al coste de los factores no es un concepto definido en los manuales de contabilidad empresarial. Sin embargo, se trata de un saldo significativo para valorar el producto añadido por las empresas al generado en el total de la economía, una vez que se han contabilizado como ingresos todas las subvenciones y como gastos los impuestos ligados a la producción. El concepto tampoco figura de forma explícita en los vigentes sistemas de contabilidad nacional, aunque sí en los previos al SCN 93 y al SEC 95. En cualquier caso, el valor añadido al coste de los factores se puede deducir fácilmente de los sistemas citados sustrayendo del valor añadido a precios básicos los otros impuestos sobre la producción netos de subvenciones a la producción (o, simplemente, sumando remuneración de asalariados y excedente bruto de explotación). La amplia utilización que se ha venido haciendo de este concepto en las monografías anuales de la Central de Balances hace aconsejable seguir utilizándolo en el ámbito de su capítulo 2. Sin embargo, en el capítulo 3, siguiendo los esquemas del Sistema de Cuentas Nacionales, es el concepto de valor añadido bruto a precios básicos (denominado así por surgir de la producción valorada a precios básicos, que incluye lo que los productores perciben por cada unidad de bien o servicio producido, descontando los impuestos sobre los productos y sumando las subvenciones a los productos) el que debe recogerse en la cascada de las cuentas corrientes. Las coberturas de los datos de las muestras empleadas respecto del total del sector de Sociedades no financieras se miden utilizando el valor añadido bruto a precios básicos.

de datos el CPE del Colegio de Registradores de la Propiedad y Mercantiles de España, el número de empresas aumenta considerablemente, hasta alcanzar en 2015 un total de 660.336 y una cobertura del 49,7 %. Hasta el 31 de octubre de 2017, fecha en la que se cerró esta publicación, 7.153 empresas han remitido voluntariamente sus datos de 2016, y se han recibido 371.861 empresas aptas para estudio, remitidas por el CPE de los Registros Mercantiles, lo que representa una cobertura agregada entre ambas fuentes del 35,4 %.

- b) Desde 1996, fecha en la que el INE publicó el Directorio Central de Empresas (DIRCE) de 1995, la Central de Balances ha dispuesto de una estimación oficial del tamaño y de la composición de la población de empresas españolas. El cuadro 1.2 de la monografía anual informa del número de empresas recogidas en el directorio de la Central de Balances y en el de colaboradoras efectivas, comparándolas con los datos del DIRCE.
- c) La Central de Balances no dispone de una muestra de empresas que se haya diseñado mediante procedimientos estadísticos. Dado que la fuente de información principal de las empresas de mayor tamaño se basa en la colaboración voluntaria (esto es, la fuente CBA) y que los datos que se utilizan de la fuente CBB son los de las pymes y las empresas con menos de 500 empleados (no se utiliza la información de las muy grandes empresas, salvo que estas pasen por los procesos de depuración de la base CBA), la integración de ambas fuentes, aunque ha atenuado los sesgos de las muestras, no impide que persistan algunos sesgos, que deben ser tomados en consideración por los analistas de los datos de la Central de Balances.
- d) En los cuadros 1.5 y 1.6 pueden consultarse más detalles sobre este punto. La actividad total captada por la Central de Balances puede analizarse también con otros agregados distintos del VAB (véase cuadro 1.5): recopila empresas que aportan, en lo que se refiere al año 2015, el 33,5 % del valor añadido bruto a precios básicos generado en los sectores de Sociedades no financieras y de Hogares⁴, el 46,4 % de su número total de trabajadores asalariados (según datos elaborados en media anual) y, aproximadamente, el 43,9 % de la remuneración de asalariados; todo ello, según se deduce de la CNE. La cobertura, como se ha indicado, se eleva a alrededor del 49,7 %, si se compara con el total de Sociedades no financieras. En relación con las actividades, importa recoger una precisión conceptual. Como se indica en los cuadros 1.5 y 1.6, la Contabilidad Nacional (o, mejor dicho, la tabla *input-output* en que se basa) determina las operaciones y saldos por actividades, mediante la agregación de las distintas unidades de producción homogénea (establecimientos o centros de producción) que producen el mismo bien o servicio. En cambio, las empresas de la Central de Balances se agregan según su actividad principal, sin tener en cuenta, a estos efectos, sus actividades secundarias (véase recuadro 1). Es decir, no existe identidad conceptual para los agregados por ramas, que se comparan en los cuadros 1.5 y 1.6, entre la información de la Central de Balances y la de cuentas nacionales o

4 La información por ramas de producción del total nacional incluye también la producción (y el valor añadido bruto) de las Instituciones privadas sin fines de lucro al servicio de los hogares (IPSFLSH), por su actividad de mercado. En la práctica, se trata de montantes muy reducidos, razón por la que en los agregados de comparación solo se hace referencia a dos sectores institucionales (Sociedades no financieras y Hogares), aunque también esté incluido el mencionado en primer lugar.

Las bases de datos creadas por la Central de Balances (CB) a partir de la información contable generada por las empresas presentan algunos límites, inherentes a la fuente de información utilizada y bien conocidos por los usuarios. Algunos son subsanados en el proceso de depuración y homogeneización de datos, mediante la realización de ajustes para que, por ejemplo, se dé un tratamiento homogéneo a los sectores que tienen particularidades contables, lo que permite integrar sus datos y analizarlos junto con el resto de las empresas, o para aproximar al valor de mercado los activos inmovilizados materiales, lo que se precisa para el análisis de la rentabilidad y del endeudamiento (capítulo 2 de la monografía anual de la CB) y para el análisis económico general (capítulo 3). Este recuadro informa de cuatro de los límites que persisten y evalúa su incidencia real en la muestra, que, como se verá, en la práctica es poco apreciable, ya que en unos casos sus efectos son fáciles de reconocer y de asumir, y en otros están muy localizados.

Las limitaciones aludidas consisten en que, para algunas empresas:

- el año económico no coincide con el natural (es decir, la fecha de cierre es distinta del 31 de diciembre);
- la actividad de la empresa tiene una localización múltiple, con distintos grados de concentración territorial (lo que afecta al análisis regional a partir de datos contables, que no es realizado por la CB, pero sí por usuarios de su información);
- las empresas en ocasiones desarrollan múltiples actividades, pero, a efectos de agregación, deben clasificarse en una principal, lo que introduce un factor de heterogeneidad en las comparaciones, y

- la ausencia de algunos detalles en la contabilidad de base y la forma de recopilar la información.

El motivo de estas limitaciones es que las cuentas anuales son únicas y no admiten fraccionamiento por actividad, territorio o ámbito temporal, así como la ausencia de determinados elementos de información necesarios para la elaboración de estadísticas.

Año económico distinto del año natural (fecha de cierre distinta del 31 de diciembre)

Lo habitual es que el ejercicio económico de la empresa coincida con el año natural y las cuentas se cierren el 31 de diciembre. No obstante, en un 0,8% de los casos los ejercicios económicos de las empresas no coinciden con el año natural (véase cuadro 1), porque se adaptan a las exigencias derivadas de la actividad que realizan (por ejemplo, grandes almacenes, en los que un cierre contable a 31 de diciembre coincidiría con una punta de trabajo). En las bases de datos, se asigna un año «n» a todas las empresas cuya fecha de cierre esté comprendida entre el 1 de julio del año «n» y el 30 de junio del año «n + 1». En términos de valor añadido, la incidencia de este factor en el agregado total no es muy relevante, pues representa en torno al 9% del VAB y se concentra en las empresas de comercio, por las razones expuestas (véase cuadro 1).

Concentración territorial de las empresas que colaboran con la CBA

La CB clasifica a las empresas en la provincia y comunidad autónoma donde radica su domicilio social. Este criterio introduce sesgos cuando se pretenden realizar estudios de ámbito regional, fundamentalmente como consecuencia del elevado número de

EMPRESAS CON FECHA DE CIERRE DE CUENTAS DISTINTA DEL 31 DE DICIEMBRE
Ejercicio 2015

CUADRO 1

	Cierre en el trimestre I		Cierre en el trimestre II		Cierre en el trimestre III		Cierre en el trimestre IV (a)	
	% n.º de empresas	% VAB (b)	% n.º de empresas	% VAB (b)	% n.º de empresas	% VAB (b)	% n.º de empresas	% VAB (b)
TOTAL	0,1	4,4	0,1	0,8	0,4	2,7	0,2	1,1
Por actividades, destacan:								
Industria manufacturera	0,1	1,9	0,2	0,5	0,3	2,2	0,2	2,0
Comercio y reparación	0,2	14,8	0,2	0,8	0,4	3,9	0,1	1,8
Información y comunicaciones	0,2	6,2	0,2	0,5	0,3	2,2	0,2	0,7

a Distinto del 31 de diciembre.

b Porcentaje del valor añadido bruto de las empresas afectadas respecto del total del agregado.

CONTABLE (cont.)

empresas con domicilio en Madrid y Barcelona, sobre lo que también se llama la atención en el capítulo 1 de la publicación. Para delimitar su importancia y facilitar otra aproximación en estos estudios, la CB en su cuestionario CBA¹ solicita a las empresas de tamaño mediano y grande una información complementaria, sobre distribución de la masa salarial por comunidades autónomas. A partir de esa información se observa que hay un 24,3 % de empresas con establecimientos en varias comunidades autónomas, si bien en un 88,2 % de empresas una gran parte de su actividad (60 %) se concentra en una única comunidad autónoma (véase cuadro 2).

Empresa con actividad diversificada o múltiple

Como se explica en la Nota metodológica, en la base de datos CBA las empresas se agregan según su *actividad principal*, es decir, sin tener en cuenta sus actividades secundarias, en las que se pueden obtener bienes y servicios muy distintos de los producidos por la actividad principal. De esta forma, la rama X solo agrupa a las empresas cuya actividad principal es precisamente X, pero no a aquellas para las que X es una actividad secundaria; con ello, los agregados de actividad creados a partir de información contable no son directamente comparables con las ramas de actividad de la Contabilidad Nacional. La información complementaria solicitada por la CB permite elaborar una aproximación a la distribución por actividades de la cifra de negocios y, por tanto, del grado de concentración en la producción de las empresas españolas (véase

1 El cuestionario de la CBB no dispone de esta información.

cuadro 3). Se observa que el impacto de este factor es reducido, posiblemente porque las empresas que se diversifican lo hacen, en muchos casos, mediante la creación de una filial, que pasa a tener con ello contabilidad completa independiente. Por su parte, el cuestionario de depósito de cuentas anuales (fuente CBB) solo solicita información de la actividad principal, por lo que la información sobre diversificación que se muestra a continuación se obtiene exclusivamente de los cuestionarios CBA.

Detalles de información no disponibles en la contabilidad de base

En la monografía anual que suplementa este documento, se unifican y agregan por primera vez los datos procedentes de la encuesta de cumplimentación voluntaria (CBA) y la información procedente de los depósitos de cuentas individuales anuales en los Registros Mercantiles (CBB). Ambas fuentes tienen un núcleo común de información, pero existe un relevante número de detalles que no se encuentran en los formatos oficiales de depósito y que son solicitados en la encuesta voluntaria CBA. Unificar ambas informaciones ha conllevado incluir algunos detalles «Sin clasificar» o bien realizar estimaciones *ad hoc*. Sobre unos y otros informa la Nota metodológica de la monografía anual; además, en el capítulo denominado «Ámbito de los conceptos» de este *Suplemento metodológico* se ofrece el detalle de cómo se llega a cada concepto y de los diversos estados contables que se presentan en esta monografía (cuenta de resultados y balances) a partir de los dos cuestionarios (en sus dos formatos, normal y reducido), y se indica, resaltando en cursiva, los detalles en los

GRADO DE CONCENTRACIÓN TERRITORIAL FUENTE CBA. 2015**CUADRO 2****Porcentaje de empresas con actividad (a) concentrada en una sola comunidad autónoma**

%	100 % en una comunidad autónoma	Al menos el 90 % en una comunidad autónoma	Al menos el 60 % en una comunidad autónoma
Total empresas	75,7	79,7	88,2

a Existencia de establecimientos, medido indirectamente por la distribución de la masa salarial por comunidades autónomas.

GRADO DE DIVERSIFICACIÓN DE LA ACTIVIDAD PRODUCTIVA DE LAS EMPRESAS QUE COLABORAN CON LA CBA. 2013**CUADRO 3**

%	100% en una agrupación	Al menos el 90% en una agrupación	Al menos el 60% en una agrupación
TOTAL	91,2	93,1	96,2
Del cual, por actividades, destacan:			
Energía eléctrica	87,7	90,6	97,1
Industria manufacturera	94,2	96,4	98,8
Comercio y reparaciones	91,8	94,2	98,2

que ha sido necesario aplicar alguna estimación. Como norma general, las estimaciones se obtienen al aplicar estructuras obtenidas a partir de la información contenida en las respuestas a los cuestionarios CBA a las partidas equivalentes del cuestionario

normalizado de depósito de cuentas. Estos porcentajes de estimación se estratifican y se aplican teniendo en consideración factores tales como el tamaño de la empresa y su sector de actividad.

**ÁMBITO DE LOS CONCEPTOS
RÚBRICAS DEL CUESTIONARIO QUE DETERMINAN LOS CONCEPTOS DEL CAPÍTULO 2**

**CUADRO 1.2
Página 2
Millones de euros**

	AÑO	TOTAL	CBA		CBB / RM	
	2016	CBA + CBB	NORMAL	REDUCIDO	NORMAL	ABREVIADO
3. Inversiones financieras a largo plazo		764.324	711.754	4.635	5.035	42.900
1. En empresas del grupo y asociadas		712.743	681.545	3.298	4.102	23.798
1. Instrumentos de patrimonio		554.927	552.379	...	2.649	...
2. Créditos a empresas		128.777	127.322	...	1.455	...
3. Valores representativos de deudas		292	292	...	0	...
4. Derivados		249	249	...	0	...
5. Otros activos financieros		1.044	993	...	51	...
6. Otras inversiones		358	310	...	47	...
7. Sin clasificar		27.096	-	3.298	-	23.798
2. Resto de inversiones financieras a largo plazo		51.582	30.209	1.337	933	19.102
1. Instrumentos de patrimonio		4.838	4.570	...	268	...
2. Créditos a terceros		5.458	5.128	...	330	...
3. Valores representativos de deudas		4.517	4.457	...	61	...
4. Derivados		6.111	6.103	...	8	...
5. Otros activos financieros		9.545	9.285	...	260	...
6. Otras inversiones		672	666	...	6	...
7. Sin clasificar		20.439	-	1.337	-	19.102

estadísticas industriales, razón que explica los elevados valores alcanzados en las coberturas por sector de actividad, como, por ejemplo, en el sector de Energía, gas y agua.

- e) La Central de Balances clasifica las empresas en la provincia y comunidad autónoma donde radica su domicilio social. Por ello, la aproximación por comunidades autónomas también puede analizarse a partir de los datos disponibles, si bien, en este caso, la vinculación forzada de la empresa a la provincia de su sede social, y no a las provincias donde se localizan sus centros de producción, introduce sesgos que los especialistas en estudios regionales deben tener en cuenta al realizar inferencias a partir de los datos de la Central de Balances (véase recuadro 1). El cuadro 1.7 es ilustrativo a este respecto, porque muestra cómo la centralización de las sedes sociales —fundamentalmente, en Madrid— distorsiona los resultados por comunidades. No obstante, para poder ofrecer una aproximación a la cobertura real regional de las bases de datos, la Central de Balances solicita, en su cuestionario de respuesta voluntaria (CBA), a las empresas de tamaño mediano y grande que

Estimativa

%

	CBA	CBB	CBI
Sociedades anónimas	44,3	6,5	7,1
Sociedades limitadas	52,9	93,1	92,4
Cooperativas	1,8	0,2	0,2
Sociedades colectivas y comanditarias	0,1	0,0	0,0
Otras	1,0	0,2	0,2
Total	100,0	100,0	100,0

detallen sus gastos de personal según las comunidades autónomas en donde están situados sus centros de trabajo. En la columna b.1 del citado cuadro puede observarse cómo esta distribución de la masa salarial se aproxima a la que calcula la Contabilidad Regional, y cómo la columna «cobertura», calculada a partir de esta nueva información (columna b.2), corrige los principales sesgos del mismo indicador, en lo que se refiere a la localización del domicilio social.

- f) La Central de Balances trata de cubrir todas las sociedades con actividades productivas no financieras, considerando como sociedad todas aquellas formas jurídicas que el Sistema de Cuentas Nacionales establece que forman parte del sector de Sociedades no financieras. La definición de los sectores institucionales se hace en el Sistema mediante el estudio conjunto del tipo de actividad y función principal desarrollada (producción de bienes y servicios no financieros de mercado), del tipo de productor (de mercado) y de la existencia de unidad institucional, esto es, de uniformidad de comportamiento, de autonomía de decisión y de contabilidad completa. Finalmente, existen casos frontera, que son incluidos en las bases de datos (o excluidos de ellas), previa consulta con otras unidades estadísticas. Al igual que ocurre en el total de la población, las formas jurídicas preponderantes entre las empresas colaboradoras son la sociedad anónima y la de responsabilidad limitada, según se deduce del cuadro 2 que figura en este texto.

4 Articulación contable y referencias metodológicas de los capítulos 2 a 5

4.1 ANÁLISIS EMPRESARIAL (CAPÍTULO 2)

Desde 1989, la Central de Balances viene publicando en su monografía anual dos aproximaciones analíticas —aunque relacionadas— a partir de una sola información de base, pero presentándolas en dos formatos complementarios (para mayores detalles, véase el recuadro 2 del *Suplemento metodológico, 2004*), con un enfoque de análisis empresarial (capítulo 2) y de análisis económico general (capítulo 3). La finalidad última de la presentación del capítulo 2 es ofrecer una visión desde la óptica de la propia empresa y del empresario, y no con fines de análisis general, al menos de forma prioritaria. Para ello es necesario que el cálculo del resultado empresarial (y los distintos márgenes previos que se determinan en la cuenta de resultados) se realice de acuerdo, entre otros, con los principios contables generales definidos en el PGC 2007: la cuenta de resultados refleja tanto los gastos como los ingresos del ejercicio, entendidos estos como variaciones en el patrimonio neto de la empresa, siempre que no se hayan originado por aportaciones de los socios o propietarios, y con la excepción de aquellos gastos o ingresos para los que proceda su imputación directa al patrimonio neto. Así, por ejemplo, para la presentación del análisis empresarial es necesario que las dotacio-

Las ratios de rentabilidad y coste de financiación de las empresas y la diferencia entre ambas (rentabilidad – coste financiero) se utilizan en los análisis realizados por el Banco de España como indicador de la situación de los negocios empresariales y complementan al de los condicionantes de la inversión. Este análisis de ratios se completa con el del nivel y evolución del endeudamiento, para el que, según los fines del análisis, existen varias alternativas de cálculo.

Ratios que definen la diferencia entre rentabilidad y coste financiero

El cálculo de estas ratios se efectúa por medio de las siguientes variables:

Balance a precios corrientes (saldos finales)			
Activo neto a precios corrientes		Pasivo remunerado (PR) a precios corrientes	
Rent as asignadas			Rent as asignadas
R.1 RON (Resultado ordinario neto) + GF (Gastos financieros)	AN (Activo neto de recursos ajenos sin coste)	PN (Patrimonio neto)	R.3 RON (Resultado ordinario neto)
	Ajuste de precios	Ajuste de precios	
		RAC (Recursos ajenos con coste)	R.2 GF (Gastos financieros)

donde:

$$AN + \text{Ajuste de precios} = PN + \text{Ajuste de precios} + RAC = PR.$$

Ajuste de precios: ajuste que se introduce al valor contable del inmovilizado material, para corregir el efecto de la inflación, mediante la aplicación de índices de precios diferenciados por tipo de inmovilizado.

R.1 = Rentabilidad ordinaria del activo neto.

R.2 = Gastos financieros sobre recursos ajenos con coste (coste de la financiación).

R.3 = Rentabilidad ordinaria de los recursos propios.

Las ratios R.1 a R.3 se definen según las siguientes relaciones:

$$R.1 = \frac{RON + GF}{AN + \text{Ajuste}} = \frac{RON + GF}{PR} = \frac{RON}{PR} + \frac{GF}{PR} \quad [1]$$

$$R.2 = \frac{GF}{RAC} \quad [2]$$

$$R.3 = \frac{RON}{PN + \text{Ajuste}} \quad [3]$$

Si, para determinar las relaciones entre estas tres ratios, se multiplica el primer término de [1] por (PN + Ajuste) / (PN + Ajuste) y el segundo por RAC / RAC, se obtiene que:

$$R.1 = R.3 \cdot \frac{PN + \text{Ajuste}}{PR} + R.2 \cdot \frac{RAC}{PR} \quad [4]$$

y, finalmente:

$$R.3 = R.1 + (R.1 - R.2) \cdot \frac{RAC}{PN + \text{Ajuste de precios}} \quad [5]$$

Diferencia entre rentabilidad y coste financiero (R.1 – R.2)

Si R.1 > R.2, entonces R.3 > R.1 =	Diferencia positiva
Si R.1 < R.2, entonces R.3 < R.1 =	Diferencia negativa

En la ecuación [5] se recoge la relación entre R.1 y R.3. La rentabilidad percibida por los socios (R.3) es mayor (menor) que la rentabilidad generada por los activos (R.1) si la expresión

$$R.4 = (R.1 - R.2) \quad [6]$$

es mayor (menor) que cero. Evidentemente, la cuantía del mayor valor de R.3 respecto de R.1 viene dada por la relación

$$\frac{RAC}{PN + \text{Ajuste}}$$

Mediciones alternativas para la ratio de endeudamiento

La literatura anglosajona y algunos analistas denominan *leverage* (apalancamiento) a la relación RAC / PN (con o sin ajuste) de la ecuación [5], que es una medición del endeudamiento, que, además, permite, por una parte, relacionar R.1, R.2 y R.3 y, por otra, reflejar, como se ha señalado más arriba, que, si la rentabilidad ordinaria del activo (R.1) es mayor que el coste de la financiación (R.2), la rentabilidad ordinaria de los recursos propios (R.3) será tanto mayor que la rentabilidad ordinaria del activo (R.1) cuanto mayor sea el nivel de endeudamiento de las empresas.

Por otra parte, muchos analistas utilizan como medida del endeudamiento la ratio (R.5), definida como

$$R.5 = \frac{RAC}{PR} \quad [7]$$

La ratio de la ecuación [7] se ha obtenido como cociente entre los recursos ajenos con coste y el total del pasivo remunerado, que, al margen de la posibilidad de medir este último con ajuste de precios (lo que equivale a decir «a precios corrientes») o sin ajuste de precios (a valores contables), admite algunas variantes en su forma de cálculo, en función del tipo de análisis que se quiera realizar. Así, R.5, al igual que las ratios R.1 a R.4, se puede calcular con

saldos medios (obtenidos a partir de dos balances consecutivos comparables, es decir, referidos al mismo agregado de empresas). También se puede calcular considerando los saldos finales, igualmente con la alternativa de valorar el pasivo remunerado a valores contables y a valores ajustados a precios corrientes, como se hace en el cuadro 2.8 de la monografía anual, donde se difunde esta ratio tanto a valores contables como a precios corrientes. Aquí se ha denominado E.1 a la medición alternativa de R.5 considerando saldos finales y precios corrientes, que se publica en el cuadro 2.19.1 con un amplio detalle por agrupaciones de actividad, tamaño y naturaleza, y E.1' a la medición alternativa a R.5 considerando saldos finales y valores contables, que se recoge en el cuadro 2.7.2. La ratio E.1 y su complementaria, la E.1', permiten analizar el endeudamiento desde un punto de vista patrimonial, es decir, refiriéndolo a su nivel respecto al total de los pasivos (excluidos los que no tienen coste explícito) en un momento determinado.

Además de las ratios de endeudamiento a que se viene haciendo referencia, la Central de Balances difunde otra ratio de endeudamiento (en el cuadro 2.19.2), denominada «E.2», definida como el cociente entre los recursos ajenos con coste y el resultado económico bruto más los ingresos financieros (RAC / REB + IF), también referida a saldos a fin de período, que tiene dos peculiaridades. Por un lado, se han eliminado de los recursos ajenos con coste

que figuran en el numerador las deudas cruzadas entre empresas del grupo que colaboran con la Central de Balances. Por otro lado, el agregado que figura en el denominador es el resultado económico bruto más los ingresos financieros ajustados (consolidados), en lugar de los recursos remunerados, para poner en evidencia la capacidad de las empresas para generar rentas, parte de las cuales se ha de dedicar a hacer frente a las deudas. El ajuste (consolidación) que elimina las deudas cruzadas entre empresas del grupo es obligado si se quiere evitar la distorsión que se introduciría al considerar dos veces la deuda de los grandes grupos multinacionales españoles; a saber: una en el balance de los *holdings* y sociedades interpuestas para captar financiación externa, y otra en el balance de la empresa matriz que recibe estos fondos para llevar a cabo sus inversiones. De forma coherente con los cambios efectuados en el numerador de la ratio, en el denominador también se deducen de los ingresos financieros los dividendos recibidos de empresas colaboradoras con la Central de Balances, así como los ingresos financieros recibidos por créditos concedidos a empresas colaboradoras.

Estas ratios forman parte de las que el Banco de España utiliza para estudiar la posición financiera de las sociedades no financieras, que por su interés se publican también en la monografía anual en los cuadros 2.18, Ratios de posición financiera.

nes ordinarias a las provisiones se integren como mayor valor de los consumos intermedios, si se desea calcular un margen de explotación obtenido con criterios empresariales. Sin embargo, en el análisis económico general el sistema solo reconoce los consumos cuando estos se hacen efectivos (o, lo que es lo mismo, cuando hay un sector de contrapartida para el que también se devenga la operación); en el caso citado, cuando se aplican dichas provisiones, pero no cuando estas son dotadas. Las mejoras incorporadas a ambos sistemas, derivadas de la interrelación entre estas presentaciones, no se han limitado a la originada por el mejor conocimiento de las relaciones entre los saldos patrimoniales y los flujos (corrientes y de acumulación o, lo que es lo mismo, la cuenta de resultados y el estado de origen y aplicación de fondos, que el plan contable previo al de 2007 solicitaba explícitamente, y que todavía se puede calcular a partir de la información de base disponible), por el doble enfoque al que se someten todas las anotaciones contables de las empresas. Además, el análisis de la diferencia rentabilidad – coste financiero y de las rentabilidades (cuadros 2.8 y 2.14 a 2.18 de la primera parte de la publicación principal) se ha beneficiado de la aproximación del análisis económico general (capítulo 3) a la valoración a precios corrientes (la mejor aproximación a los precios de mercado que se puede calcular partiendo de datos contables). Por su parte, la valoración a precios de mercado de las acciones y otras participaciones del pasivo, del capítulo 3, se ha realizado a partir de la teoría financiera y de los datos obtenidos en el análisis empresarial (capítulo 2). Sobre este tema se informa con detalle en los epígrafes siguientes.

Los elementos que cabe destacar de la articulación contable entre los cuadros del capítulo 2 son:

a. Estados de flujos

«Cuenta de resultados» (cuadro 2.1.1), mediante el cálculo de saldos significativos, muestra la contribución de las empresas a la actividad económica general (valor añadido bruto) y las rentas generadas en este proceso (gastos de personal y resultado económico bruto de explotación), llegando a la determinación del resultado neto total después de distribuir a terceros (gastos financieros e impuestos sobre los beneficios) y de asignar internamente (amortizaciones netas, deterioro y provisiones de explotación) las rentas generadas en el proceso de producción de la propia empresa, o las recibidas de otras empresas (ingresos financieros), considerando, asimismo, la existencia de otros ingresos y gastos ajenos a la explotación (deterioros y resultados por enajenaciones de inmovilizado, ingresos derivados de convenios de acreedores, variaciones del valor razonable y otros resultados atípicos). En la determinación del resultado neto total de esta edición ha sido necesario realizar un trabajo de depuración de este saldo a partir de información complementaria adicional. El motivo se debe a la obligación de amortizar desde el ejercicio 2016 el fondo de comercio en un plazo de 10 años, de acuerdo con la Directiva 2013/34/UE, y su trasposición a la normativa española. La norma permite dos opciones. Una, comenzar a amortizar el fondo de comercio en el ejercicio de entrada en vigor de la normativa. Dos, con carácter retrospectivo, recalcular las anotaciones contables realizadas por la empresa como si el fondo de comercio se hubiese empezado a amortizar desde su reconocimiento. Las empresas que han elegido la primera opción han consignado un gasto por amortización en el año 2016 que afecta al cálculo de la tasa de variación del resultado neto, cuya evolución se vería afectada por este cambio regulatorio de no neutralizarse este impacto, para lo que la Central de Balances ha incorporado estimaciones con esa finalidad. Como saldo significativo, se calcula en la cuenta de resultados el resultado ordinario neto (o RON, no afectado por la evolución de operaciones no recurrentes o atípicas), como consecuencia de sumar al resultado económico bruto de la explotación los ingresos financieros netos y de restar las amortizaciones netas, el deterioro y las provisiones de explotación. La nueva obligación de amortizar el fondo de comercio no afecta a este saldo porque la aproximación analítica que realiza la Central de Balances considera este gasto como una partida de carácter extraordinario, no afectando al cálculo de la capacidad de generación de resultados habituales de las empresas. Con el RON se calculan los ratios de rentabilidad del activo (rentabilidad ordinaria del activo neto) y de los recursos propios (rentabilidad ordinaria de los recursos propios). Incluidos en esta cuenta, como pro memoria, se recogen los saldos del resultado económico neto de la explotación y del resultado antes de impuestos. Asimismo, la pro memoria recoge el importe del saldo del RON previo a la realización de los ajustes por operaciones intragrupo. Estos ajustes se realizan y se incluyen en la cuenta de resultados para poder agregar datos de empresas individuales con operaciones cruzadas entre sí, lo que, en la medida en que sean de cuantía significativa y no sean eliminadas, puede afectar al análisis de sus tasas de variación. El pro memoria se facilita para ofrecer la máxima información de detalle a los analistas interesados.

El cuadro 2.2.1, «Detalle de algunas partidas de la cuenta de resultados», facilita el detalle de algunos conceptos, como «Ingresos financieros», «Gastos financieros», «Resultados por enajenaciones y deterioro» y «Variaciones del valor razonable y resto de resultados» (entre otros, diferencias de cambio e indemnizaciones). El pro memoria recoge el importe de los intereses por financiación recibida y gastos asimilados previo a la realización de los ajustes por operaciones intragrupo. Recientemente se ha implantado en la Central de Balances un nuevo sistema de ajuste que permite recoger las operaciones vis a vis al margen de que la empresa forme parte o no del mismo grupo empresarial, lo que es ne-

cesario considerar en el caso de los dividendos cobrados de empresas que, sin ser parte del grupo, se incluyan en la misma base de datos⁵. El nuevo sistema aplicado en la gestión de los ajustes intragrupo ha permitido realizar pseudoconsolidaciones en los cuadros 2.11 Gastos financieros y 2.13 Resultado ordinario neto, para cada agrupación de sector de actividad, tamaño y naturaleza público/privada. Con ello, esos agregados incluyen las correcciones o consolidaciones internas a cada agregado (ajuste de las operaciones intragrupo de las empresas que coinciden en una misma agregación), lo que conlleva que la suma de los ajustes realizados en los sectores, tamaños y naturaleza pueda no coincidir con el total, y justifica, por tanto, la ausencia del cálculo de contribuciones a la tasa de variación del agregado total.

b. Estados patrimoniales

Los balances (cuadros 2.3 y 2.4) facilitan los activos y pasivos de la empresa, con distinción, en los primeros, entre activo no corriente y corriente, y, en los segundos, entre patrimonio neto, pasivo no corriente, pasivo corriente y provisiones. Los balances del capítulo 2 se elaboran a partir de los datos contables de las empresas, no incorporándose en ellos el ajuste de precios corrientes que la Central de Balances realiza sobre el inmovilizado material y las inversiones inmobiliarias, ajuste que sí se incluye en los balances del capítulo 3, y en el 2, a los solos efectos del cálculo de las rentabilidades, a lo que se hace mención más adelante. El pro memoria del cuadro 2.4 recoge la propuesta de distribución de dividendos. Este flujo comprometido se puede nutrir tanto de los resultados del ejercicio como de la acumulación en las reservas provenientes de ejercicios previos.

c. Estados de análisis de la diferencia rentabilidad – coste financiero

Se componen del «Estado de equilibrio financiero» (cuadro 2.7) y del denominado «Ratios que determinan la diferencia rentabilidad – coste financiero» (cuadro 2.8). Para elaborar el primero, se deducen del activo del balance convencional los pasivos sin coste, lo que permite enfrentar el activo neto resultante a unos pasivos remunerados (patrimonio neto y recursos ajenos). La utilidad analítica de esta reordenación de determinadas rúbricas del balance se pone en evidencia al analizar los ratios que determinan la diferencia rentabilidad – coste financiero y la coherencia interna que existe entre ellas, como queda descrito en el recuadro 2 de esta Nota metodológica. El recuadro también informa del significado del diferencial, tal como se usa en esta publicación, esto es, diferencia entre la rentabilidad del activo y el coste de la financiación ($R.1 - R.2$), a lo que se hace referencia más adelante). Además, el cuadro presenta un estado de equilibrio financiero en el que se ha utilizado la valoración a precios corrientes que realiza el análisis económico general de los inmovilizados materiales. Esta valoración alternativa a los valores contables mejora la comparación en el tiempo de la rentabilidad y homogeneiza la serie histórica.

El cuadro 2.8 facilita las «Ratios que determinan la diferencia rentabilidad – coste financiero ($R.1 - R.2$)», con un doble propósito. Por una parte, en lo referente al total de empresas (su detalle por actividades, tamaños y naturaleza se recoge en los cuadros 2.14 a 2.18), calcula la cuantía de las cuatro ratios que resumen la situación económico-financiera de las empresas del agregado y de la ratio de síntesis de las anteriores, la diferencia rentabilidad – coste financiero. Por otra parte, facilita los conceptos, en valores absolutos, que sirven de base para el cálculo de estas ratios. Este cuadro, al contrario de lo que ocurre con el de la cuenta de resultados, no está afectado por las operaciones intragrupo en las reestructuraciones empresariales antes referidas, lo que implica que, para su cálculo, se

5 Este nuevo sistema permite realizar el seguimiento y ajuste de las operaciones duplicadas por el cobro de dividendos (doble beneficio, en la empresa que lo genera y en la que lo cobra) en aquellas empresas que, no formando parte del grupo consolidado, mantienen participaciones en el capital de la empresa pagadora. Hasta 2016 los sistemas de registro utilizados solo permitían el ajuste de las empresas intervinientes en este tipo de operaciones que formaban parte del grupo empresarial.

ha utilizado la agregación de los valores originales, razón por la que los datos de «Intereses por financiación recibida» no coinciden con los de estos conceptos en los estados de flujos; la pro memoria de los cuadros 2.1.1 y 2.2.1 es la que, precisamente, facilita estos valores originales.

Los cuadros 2.14 a 2.26 ofrecen la evolución de las ratios más significativas para los distintos agregados sectoriales, por tamaños y naturaleza. La rentabilidad ordinaria del activo neto (R.1) y la rentabilidad ordinaria de los recursos propios (R.3) toman como numerador principal el concepto de resultado ordinario neto; la ratio R.1 también le añade los intereses o gastos financieros devengados; y tienen en cuenta en su denominador, como se ha dicho, un ajuste que se incorpora a los inmovilizados materiales (y, como contrapartida, al patrimonio neto), para aproximar su valoración a precios corrientes.

La rentabilidad ordinaria del activo neto (R.1) constituye una aproximación a la rentabilidad esperada de una inversión similar (sin considerar los avances tecnológicos) que se desee realizar en el momento actual. Los factores que determinan la evolución de esta ratio quedan reflejados en el cuadro 2.15, en el que se detallan los valores que toman el margen (RON sobre importe neto de la cifra de negocios) y la rotación (importe neto de la cifra de negocios sobre activo). Por su parte, la rentabilidad de los recursos propios (R.3) muestra la rentabilidad del accionista debida a los resultados ordinarios como consecuencia de la inversión que ha realizado, valorándose esta a precios actuales (dicha inversión no coincide con la inversión realizada en origen, tanto por el efecto de la inflación como por la apropiación que el accionista hace de las ganancias de capital por la parte financiada con recursos ajenos). La masa patrimonial que se considera en el denominador para su cálculo es el patrimonio neto, según el concepto que define el PGC 2007, que es más amplio que el concepto de recursos propios; no obstante, dado el extenso uso que se da en la literatura económica en español a su denominación previa, «rentabilidad de los recursos propios», se ha optado por mantenerla. La ratio de intereses por financiación recibida (R.2) refleja el coste financiero efectivamente soportado por las empresas. La diferencia rentabilidad – coste financiero ($R.4 = R.1 - R.2$) así calculada permite mejores comparaciones en el tiempo, es decir, a lo largo de la serie histórica, y entre los sectores, por lo que constituye un indicador de la propensión a invertir mejor que la ratio calculada a partir de los datos contables aportados directamente por las empresas.

Por último, los cuadros 2.27 a 2.31 facilitan la distribución estadística de las ratios que se ha considerado son de mayor interés.

4.2 ANÁLISIS ECONÓMICO GENERAL (CAPÍTULO 3)

Desde la publicación relativa a 1989, la Central de Balances del Banco de España viene difundiendo las «Cuentas para el análisis económico general», que complementan las cuentas con fines de análisis empresarial que se desarrollan en el capítulo 2. Desde la edición relativa a 1999, las cuentas del capítulo 3 integran bajo un mismo ámbito conceptual —el derivado de las normas deducidas de los sistemas de Contabilidad Nacional— los datos del agregado formado por el total de empresas colaboradoras (que se recopilan en los cuadros 3.1.1 a 3.8) y las cuentas del total del sector Sociedades no financieras según la Contabilidad Nacional (cuadros 3.9.1 a 3.14), tanto en su aproximación no financiera (cuentas corrientes y cuentas de capital; fuente: INE) como en su aproximación financiera (cuenta financiera y balance financiero; fuente: Banco de España). El interés en la realización y mantenimiento del ejercicio que representa la elaboración de los cuadros 3.1.1 a 3.8 es pertinente por dos motivos: a) la elaboración de las cuentas nacionales del sector Sociedades no financieras, aplicando el SEC 2010 —principalmente, en todo lo relativo a las cuentas financieras que elabora el Banco de España

ña—, se ha beneficiado en gran medida de la experiencia deducida de la elaboración de este capítulo, y b) determinadas mejoras y contrastes de la aproximación empresarial, que se desarrolla en el capítulo 2, nunca hubieran podido llevarse a cabo sin los contrastes en los mencionados cuadros, y viceversa. En efecto, no solo el Plan General de Contabilidad y la contabilidad tradicional de los negocios han «tomado prestados» conceptos de la Contabilidad Nacional (valor añadido, resultado o excedente bruto de explotación), sino que los desarrollos de esta última ofrecen una articulación de las masas patrimoniales entre principio y fin de ejercicio que se corresponden con prácticas seguidas por la contabilidad tradicional. Los cuadros 3.1.1 a 3.8 de la publicación anual y los cuadros 1.3 a 1.7 del ámbito de los conceptos del presente *Suplemento metodológico* recogen el resultado de este ejercicio realizado a partir de las empresas que colaboran con la base anual de la Central de Balances. La articulación contable que se desarrolla a continuación va referida a estos cuadros.

Antes hay que reseñar que estas cuentas no son la exacta traducción de los datos de las empresas al marco conceptual establecido en el SCN 2008 y en el SEC 2010. Por muy detallada que sea la información recopilada en los cuestionarios de la Central de Balances, es imposible que responda a las exigencias del sistema, concebido como un conjunto de referencias generales que se han de tener en consideración para elaborar las cuentas de todos los sectores de la economía a partir de informaciones parciales, y no mediante la agregación de las unidades implicadas en cada caso. La citada imposibilidad se refiere, sobre todo, al seguimiento exacto de los criterios de valoración e imputación temporal propuestos en el sistema. Esta limitación se funda en que los citados datos responden a (o están siempre sesgados por) su marco conceptual (plan contable), en el que, por ejemplo, es sumamente complejo introducir valoraciones alternativas de las masas patrimoniales. No obstante, la Central de Balances introduce unos ajustes que aproximan a una valoración a precios de mercado de las principales partidas de balance, según se describe más adelante y se resume en el recuadro 3. Como consecuencia del proceso de armonización contable en Europa, mediante el Real Decreto 151 4/2007 se aprobó el PGC 2007. Una de las novedades más importantes que introdujo dicho plan fue el cambio en los criterios de valoración de algunos de los activos y pasivos financieros, que pasan a contabilizarse por su valor razonable. Puesto que los balances del capítulo 3 se estiman para aproximarlos al valor de mercado, esta novedad implicó un cambio en los procesos de trabajo de la Central de Balances y no en el contenido de las rúbricas que integran dichos balances, que se beneficiaron de los cambios de valoración aprobados en el PGC 2007.

Al igual que los cuadros de los capítulos 2 y 4 de la monografía, los cuadros 3.1.1 a 3.8 recogen los datos referidos a los dos ejercicios consecutivos recopilados en cada base, para cada una de las empresas colaboradoras. Esta información permite calcular tasas de evolución que, en este caso, son especialmente significativas, porque, a pesar de los sesgos de la «muestra» de las empresas de la CBI, son indicadores útiles de la evolución de las magnitudes y agregados normalmente utilizados en el análisis macroeconómico. Al margen de ello, las cuentas que figuran en estos cuadros se articulan, siguiendo las normas del manual de referencia, en corrientes, de acumulación y balances, las dos primeras de las cuales recogen flujos, y la tercera, situaciones patrimoniales.

a. Cuentas corrientes

La serie histórica de estas cuentas puede consultarse en el cuadro 3.1.1. En este no figuran explícitamente los nombres de las cuentas corrientes en las que se determinan los distintos saldos que figuran en el cuadro. Estas, en un esquema simplificado, son:

La publicación a la que este texto sirve de suplemento presenta los resultados de la estimación efectuada por la Central de Balances de los saldos de balance de las empresas a precios de mercado. En la estimación se ha partido de la información contable de las empresas, para calcular las citadas valoraciones en el ámbito del capítulo 2, «Análisis empresarial», para el cálculo de las rentabilidades a precios corrientes, y en el ámbito del capítulo 3, «Análisis económico general», basado en el sistema de cuentas nacionales (SCN 2008 y SEC 2010). Solo se han calculado ajustes a precios corrientes para los activos no financieros más influidos por la inflación; es decir, para el inmovilizado material (que incluye también las inversiones inmobiliarias y los derechos sobre bienes en arrendamiento financiero o *leasing*) y para los activos financieros y pasivos más

afectados por los cambios en el valor de las empresas (es decir, para las acciones y participaciones y para los valores distintos de acciones y participaciones, en aquellos casos en los que las empresas no las han registrado por su valor razonable) y, como consecuencia de ambos ajustes, para el patrimonio neto.

Este recuadro presenta: a) un esquema simplificado de los ajustes introducidos, que se desarrolla con mayor detalle en el epígrafe 4.2.3 de este Suplemento, y b) dos gráficos que facilitan la comparación del valor según libros y del valor de mercado (estimado para cada empresa de la base de datos y posteriormente agregado), tanto del inmovilizado material como de las acciones y participaciones de pasivo.

ESTIMACIÓN DE LOS VALORES DE MERCADO DE LOS BALANCES DE LAS EMPRESAS NO FINANCIERAS

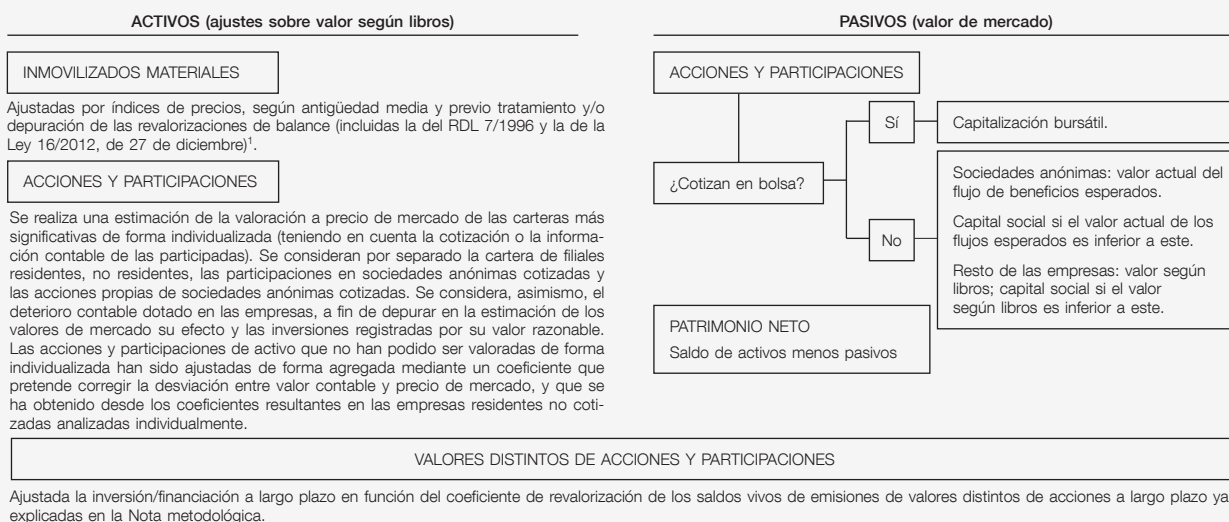

1 Valoración a precios de mercado (precios corrientes) del inmovilizado material (aproximación del valor actualizado).
 Hipótesis:
 - Revalorización de 1983: valor de mercado = valor según libros.
 - Las empresas amortizan linealmente.
 Cálculos por empresa (para las empresas colaboradoras con la CBA):
 1 Antigüedad media de los inmovilizados.

2 Eliminación de los efectos contables de las actualizaciones de balances en el mismo año y sucesivos.
 3 Actualización según índices de precios diferenciados, para construcciones y resto del inmovilizado material; tratamiento diferenciado para determinados sectores de actividad.
 4 Revisión individualizada de las empresas con inmovilizado material superior a 200 millones de euros, y ajuste manual, si procede.
 Aplicación de estimadores, obtenidos de las empresas de la fuente CBA, a los agregados de empresas de la fuente CBB.

Gráfico 1
 INMOVILIZADO MATERIAL, VALOR EN LIBROS Y ESTIMACIÓN DEL VALOR A PRECIOS CORRIENTES (a)



Gráfico 2
 ACCIONES Y PARTICIPACIONES DEL PASIVO, VALOR EN LIBROS Y ESTIMACIÓN DEL VALOR A PRECIOS DE MERCADO (a)



FUENTE: Registros Mercantiles y Banco de España.

a Datos del total de empresas disponibles en cada base. Los correspondientes a la base de datos de 2016 son de avance y se refieren a 379.014 empresas.

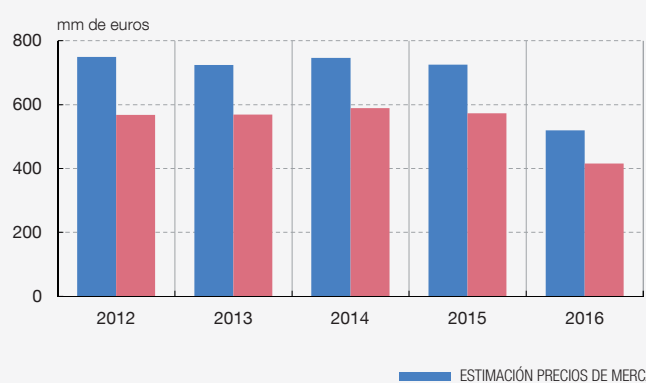
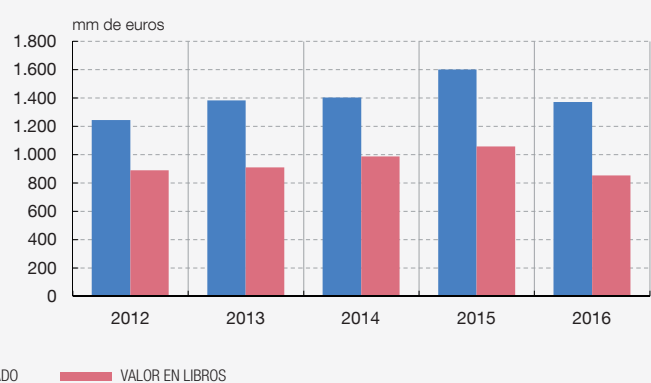
La cuenta de producción, que está formada por los conceptos «producción» y «consumos intermedios», que determinan por saldo el valor añadido bruto a precios básicos –VABpb– (rúbrica S.1), que es el indicador de síntesis que mejor refleja la evolución de la actividad económica y que equivaldría, en el ámbito de las empresas estudiadas, al PIBpm que se determina para el total de los sectores que forman la economía nacional (obviamente, una vez que se integran para el total de la economía los impuestos netos sobre los productos, que, desde la óptica de la demanda, aparecen como mayor valor de los productos). La producción se valora a precios básicos, que no incluyen los impuestos sobre los productos, pero que comprenden las subvenciones a los productos. Los consumos intermedios recogen los servicios de intermediación financiera medidos indirectamente (SIFMI), implícitos en operaciones de los intermediarios financieros con su clientela y que se originan en operaciones tanto activas (depósitos recibidos) como pasivas (préstamos concedidos); en el primer caso, minorando los intereses financieros que se derivan de los depósitos realizados y, en el segundo, incrementando el coste de la financiación concedida⁶.

Entre las novedades que este año afectan a dicha cuenta está la mejor aproximación a la rúbrica de dividendos pagados. Se ha podido identificar mejor en las pymes pagos de dividendos que hasta ahora aparecían recogidos como operaciones financieras en la rúbrica de Pasivo AF.5 Participaciones en el capital y en fondos de inversión. Hasta 2016, los cuestionarios que sirven de fuente para la elaboración de este capítulo no recogían de forma explícita el pago de dividendos. Desde 2016, la fuente ya proporciona el dividendo repartido por las empresas. No obstante, hasta ese año y con el fin de preservar la homogeneidad en serie histórica, se ha realizado un ejercicio de aproximación de esos importes por una vía indirecta a partir de los balances diferenciales de los fondos propios.

La cuenta de generación de renta tiene como recursos el VABpb, determinado en la cuenta anterior, y las otras subvenciones a la producción. El VABpb y las otras subvenciones a la producción permiten, además de pagar a las Administraciones Públicas los «impuestos sobre la producción, excepto los impuestos sobre los productos», generar las rentas necesarias para retribuir a los factores trabajo (es decir, la remuneración de asalariados) y capital (excedente bruto de explotación). El excedente bruto de explotación (rúbrica S.2) se determina en esta cuenta de forma residual. Como se muestra al final del cuadro 3.1.1, si se deducen del VABpb «los impuestos sobre la producción, excepto los impuestos sobre los productos», netos de las «otras subvenciones a la producción», se determina el valor añadido bruto al coste de los factores –VABcf– (rúbrica S.1*), agregado con valores no coincidentes con los del cuadro 2.1.1, por el distinto ámbito conceptual de ambos capítulos.

En la cuenta de renta empresarial se efectúa una primera distribución de la renta generada. En ella se incorporan al excedente bruto obtenido por las empresas (que mide su retribución por su contribución al proceso de producción) los intereses, que se presentan corregidos del efecto de los SIFMI, los dividendos y otras rentas percibidos, es decir, los rendimientos de su inversión en activos y otras rentas, y se dedu-

⁶ La metodología definida por el SEC 95 para el registro y valoración de estos servicios fue objeto de revisión en 2002. El nuevo método, desarrollado en el Reglamento 1889/2002, de 23 de octubre, obliga, desde el 1 de enero de 2005, para las series que se inician en 1995, a estimar y registrar los SIFMI a partir de la información de los sectores a que se asignan estos servicios. Los SIFMI asignados a las sociedades no financieras se registran como consumos intermedios, lo que implica, según se reseña en el recuadro 3 de la publicación de 2005, determinados ajustes en los gastos (ingresos) financieros pagados (recibidos) a (de) los intermediarios financieros.

cen de aquel los montantes pagados por las empresas declarantes en concepto de intereses y otras rentas, en tanto que las empresas demandan recursos financieros para financiar su actividad. Adicionalmente, en esta cuenta deberían integrarse las otras rentas netas de la propiedad, que, por falta de información de detalle, se recogen en el valor añadido (fundamentalmente, por el concepto de rentas de la tierra). El saldo de la cuenta es la renta empresarial (rúbrica S.3), que mide, mejor que ningún otro saldo, la renta generada por las empresas como consecuencia de la producción realizada y de sus inversiones financieras, y una vez deducido el coste de la financiación ajena, es decir, los intereses. Como pro memoria a esta cuenta se incluye el concepto de intereses adeudados, antes del ajuste por los SIFMI. La corrección de los SIFMI pretende hacer explícita la contribución de los intermediarios financieros a la determinación del PIB, que no se concreta exclusivamente en los servicios que prestan de forma explícita (comisiones, etc.). No obstante, en el pro memoria a este cuadro figura la «verdadera» evolución de los intereses a cargo de las sociedades no financieras, sin incluir estos ajustes (que solo tienen sentido en el marco de la Contabilidad Nacional). Interesa destacar que en este capítulo 3, en sintonía con la presentación en términos no consolidados que se realiza en los sectores institucionales que publican las *Cuentas Financieras de la Economía Española*, los ajustes por operaciones intragrupo a los que se ha hecho referencia en el epígrafe previo no se aplican en los cuadros de esta aproximación del análisis económico general.

En la cuenta de renta disponible se realiza una segunda distribución de la renta obtenida por las empresas y se determina la renta disponible (rúbrica S.4). Para ello, se deducen de la renta empresarial los dividendos e impuestos sobre los beneficios pagados en el ejercicio, y se añade a ella el saldo de cotizaciones sociales recibidas y de prestaciones sociales pagadas por la propia empresa. En ambas se incluyen, respectivamente, las que las empresas reciben de los fondos de pensiones (de los hogares que son sus tenedores) y las que efectúan en representación de estos, que, si bien están incluidos en los balances de las empresas, se clasifican como fondos independientes a favor de sus asalariados, motivo por el que forman parte de los pasivos y no del patrimonio neto. En la determinación de la renta disponible también influyen los flujos de transferencias corrientes recibidas/pagadas por las empresas, que el sistema prevé por las indemnizaciones y primas netas de seguros no vida que reciben y satisfacen las empresas; estas partidas, de escaso valor en las cuentas agregadas de las empresas, se encuentran integradas en otros conceptos en la información de base, motivo por el que no se facilita su importe.

En la cuenta de utilización de la renta disponible se determina el ahorro bruto (rúbrica S.5, que equivale al concepto «Autofinanciación bruta de la contabilidad de empresa»), al deducir de la renta disponible la variación de la participación de los trabajadores en los fondos de pensiones internos (y en el fondo que subsiste para otros compromisos de carácter social), es decir, la parte de aquella que no corresponde a la empresa y que, en tanto que tal, se materializa en un pasivo (reservas técnicas de seguro) de la empresa frente a sus asalariados y/o a sus antiguos asalariados con derecho a recibir prestaciones con cargo a estos fondos, que permanecen en la empresa porque no se han exteriorizado (véase cuadro 4.9). El ahorro bruto es uno de los saldos más significativos y el principal recurso de la cuenta de capital. El ahorro neto determinado en el cuadro 3.1.1 se ha obtenido deduciendo del ahorro bruto un consumo de capital fijo medido por el montante de la amortización del inmovilizado material (que es la mejor aproximación a la depreciación efectiva de los equipos productivos) ajustado al alza por el efecto que el ajuste de precios corrientes representa en los inmovilizados materiales.

b. Cuentas de acumulación

La serie histórica de estas cuentas puede consultarse en los cuadros 3.2.1 a 3.3, 3.7 y 3.8. Las cuentas de acumulación recogen todas las variaciones de los activos (financieros y no financieros) y las variaciones de los pasivos; y, en consecuencia, las variaciones del patrimonio neto (*net worth*), en tanto que este viene definido por:

$$\text{Anf} + \text{Af} - \text{P} = \text{PN} \quad [1]$$

donde: Anf = activos no financieros, Af = activos financieros, P = pasivos y PN = patrimonio neto (el patrimonio o «riqueza», en principio, vendría dado por el total activos, al que, cuando se le deducen los pasivos, se denomina «neto»).

Por supuesto, que:

$$\text{VANf} + \text{VAf} - \text{VP} = \text{VPN} \quad [2]$$

donde V indica variaciones de los saldos recogidos en la igualdad [1] entre el principio y el final de un período determinado. Aunque se volverá sobre el concepto «patrimonio neto» (PN), hay que tener en cuenta que: a) no coincide con el patrimonio neto definido en el plan contable ni con el neto patrimonial, según este se define en el análisis de contabilidades⁷; b) de los activos no financieros (Anf) que lo determinan, se ha deducido el montante del consumo de capital fijo (medido aquí por el importe de las amortizaciones del inmovilizado material, ajustadas a precios corrientes), de la misma forma que las variaciones del patrimonio neto (VPN) incorporan, además del saldo entre transferencias de capital recibidas y pagadas, el ahorro neto y no el ahorro bruto, y c) entre los pasivos (P) que lo determinan figura también el capital (valorado a precios de mercado, como más adelante se verá), es decir, las acciones y participaciones, ya que en Contabilidad Nacional se considera que los tenedores de estos valores tienen un activo financiero frente a la empresa. Según lo expuesto, se puede decir que las cuentas de acumulación son aquellas que recogen las variaciones del patrimonio neto, puesto que estas se originan por variaciones de los activos (financieros y no financieros) y de los pasivos.

Las variaciones del patrimonio neto son de dos clases:

- a) Las que tienen su origen en el ahorro neto y en las transferencias netas de capital recibidas, cuya contrapartida figura en las cuentas de capital y financiera. Estas variaciones se materializan en variaciones de activos no financieros, registradas en la propia cuenta de capital, o de activos financieros y de pasivos, registradas en la cuenta financiera. Estas variaciones o flujos tienen la naturaleza de operaciones⁸.
- b) Las que se originan por otros factores, que se recogen en las cuentas de otras variaciones de activos (y pasivos), que son dos; a saber: la cuenta de otras variaciones en el volumen de activos (y pasivos) y la cuenta de revalorización (o de

7 En términos de contabilidad de empresa, el patrimonio neto incluye, junto con las reservas, las «Acciones y otras participaciones» que figuran en el pasivo de la empresa, y hasta 2007 detrae el importe de los activos ficticios (gastos de establecimiento y otros gastos amortizables). La Contabilidad Nacional, al considerar estas «Acciones y otras participaciones» pasivos de la empresa, no las incluye en su concepto «Patrimonio neto», ni tampoco a esos activos ficticios, dado que el sistema no considera los activos contingentes.

8 El SCN/SEC denomina «operaciones» (*transactions*) a aquellas interacciones por mutuo acuerdo entre las dos partes (unidades) implicadas y, por extensión, otras acciones de naturaleza similar, aunque no impliquen a dos partes (producción de bienes dedicados a la formación bruta de capital de la propia empresa, por ejemplo).

ganancias netas de capital). Estas cuentas son, por tanto, aquellas donde se anotan flujos que no corresponden a operaciones⁹.

Al igual que ocurre con la ordenación del balance, la cuenta de capital distingue, entre los activos no financieros, aquellos que se derivan de la producción (AN.1, como, por ejemplo, las construcciones) de aquellos que no son producidos (AN.2, uno de los cuales son los recursos naturales). De igual modo, la cuenta financiera facilita la misma estructura formal y detalle de rúbricas que las que se presentan en los balances financieros, como se expone en los epígrafes siguientes.

Cuentas de capital y financiera
(operaciones)

Los recursos de la cuenta de capital (cuadro 3.2.1) son el ahorro neto y las transferencias netas de capital recibidas, que son las que explican las variaciones del patrimonio neto originadas por operaciones. El saldo de la cuenta de capital es la capacidad (+) o necesidad (-) de financiación (rúbrica S.8), que es igual, al preparar este caso práctico, por disponerse de información completa, al saldo de la cuenta financiera (cuadro 3.3), es decir, a la variación de activos financieros menos la variación de pasivos, u operaciones financieras netas ($S.9 = S.8$). Obsérvese que la consolidación en una cuenta única de las de capital y financiera haría desaparecer S.8 y S.9, y mostraría cómo las variaciones de activos (empleos de capital y variaciones de activos financieros) debidas a operaciones, y las variaciones de pasivos, por la misma causa, explican —o determinan por saldo— las variaciones del patrimonio neto (recursos de capital). Precisamente, esa integración es la que se presenta en la columna 3 del cuadro 3.6, que recoge la articulación de las cuentas de acumulación.

Al margen de estas consideraciones generales sobre la situación dentro del sistema de las cuentas de capital y financiera, conviene reseñar tres aspectos concretos relativos a estas cuentas:

- a) Las transferencias netas de capital recibidas son el saldo de las recibidas menos las pagadas.
- b) En el cuadro 3.2.1 se recoge la cuenta de capital. Esta cuenta puede obtenerse para la fuente CBA para los dos años de cada base, lo que permite calcular las tasas de evolución de la formación bruta de capital (véase pro memoria del cuadro 3.2.2), sobre cuyo valor analítico no cabe insistir. Al calcular la formación bruta de capital del segundo año de cada base (2015 en la base 2014-2015), se han depurado tanto las variaciones del inmovilizado material como la de la variación de existencias de aquellas revalorizaciones y otros flujos no debidos a operaciones. Estos ajustes son los que se incluyen en las cuentas de otras variaciones de activos (revalorización y otras variaciones en volumen), que se reseñan más adelante.
- c) La cuenta financiera recoge las operaciones financieras, entendiendo por tales los intercambios, por mutuo acuerdo, que suponen la simultánea creación o liquidación de un activo financiero y de su pasivo de contrapartida, o un

⁹ Estos flujos, que no son operaciones, pero que modifican el patrimonio neto, son todos los no incluidos en la nota anterior. Ejemplos de este tipo de flujos son: a) de variaciones en volumen: destrucción de activos por guerras y catástrofes naturales, saneamientos de créditos y, en general, todas las regularizaciones del valor de los activos (y pasivos), y b) de revalorizaciones: variaciones del valor de activos/pasivos por modificaciones en los precios, por ejemplo, de activos/pasivos en moneda extranjera como consecuencia de variaciones del tipo de cambio, variaciones en la cotización bursátil de las acciones, etc.

cambio en la propiedad de su activo financiero o la asunción de un pasivo. La estructura de la cuenta financiera es muy simple: en un esquema tipo T, las operaciones financieras que constituyen variación de pasivos se anotan en la parte derecha (o de recursos) y las operaciones financieras que suponen variación de activos en la parte izquierda (o de empleos). El saldo resultante de deducir de la variación neta de activos financieros la variación de pasivos se denomina, en estas cuentas, «operaciones financieras netas» y es, como ya se ha indicado, conceptualmente igual al saldo de la cuenta de capital, es decir, a la capacidad (+) o necesidad (-) de financiación. En la elaboración de la cuenta financiera hay que considerar que las operaciones se registran al valor de transacción, es decir, al valor en moneda nacional al que los activos financieros y/o pasivos en cuestión han sido creados, liquidados, intercambiados o asumidos entre las distintas unidades del sistema. A partir de estas referencias generales, y al igual que en el caso de la cuenta de capital, la columna 3 del cuadro 3.6 muestra cómo se ha calculado la cuenta financiera (intersección de la columna 3 y los conceptos incluidos en Af y P). Ese cálculo pone en evidencia que, para determinar los montantes a los que se han realizado las transacciones de las rúbricas en cuestión, se ha depurado la diferencia de saldos (columna 2) de las otras variaciones en volumen y las revalorizaciones que figuran en las columnas 4 y 5, respectivamente, del citado cuadro, y que se detallan en los cuadros 3.7 y 3.8. En esta edición hay que destacar el trabajo que se ha realizado para depurar la rúbrica de operaciones financieras de pasivo AF.5 Participaciones en el capital y en fondos de inversión diferenciando con más claridad las reducciones de balance en esta partida que derivan de operaciones corrientes. Efectivamente, como se ha mencionado en el apartado de cuentas corrientes, esta rúbrica se ha saneado de operaciones corrientes de pago de dividendos que debían figurar en dicha cuenta, pero que por limitaciones en la fuente de información se adscribían erróneamente a la cuenta financiera.

Adicionalmente se ha revisado el enfoque de los flujos generados en las fusiones y escisiones adaptándolos al marco de la Contabilidad Nacional SEC 2010. Para ello se ha estandarizado el tratamiento de los flujos de balance mediante el uso de nuevas herramientas y la definición de un protocolo que ha facilitado la tipificación de estas operaciones.

Cuentas de otras variaciones
en volumen y revalorización

Las cuentas de otras variaciones en volumen (cuadro 3.7) y revalorización (cuadro 3.8) recogen los «otros flujos» que no son resultado de operaciones, es decir, que no están contabilizados en las cuentas de capital y financiera. La cuenta de otras variaciones en volumen recoge los cambios en el volumen de los activos, es decir, las variaciones que no se deben a operaciones ni a variaciones en los precios de activos y pasivos; es decir, por insolvencias, saneamientos de activos financieros y no financieros, en su sentido más amplio (aunque a veces es difícil aislar el efecto revalorización implícito en estos ajustes), disminuciones de activos fijos no contabilizadas en el consumo de capital fijo, y también las reclasificaciones entre rúbricas del balance y/o sectores. La cuenta de revalorización registra las variaciones de activos, pasivos y patrimonio neto que no se deben a operaciones y sí, en cambio, a las pérdidas y ganancias de capital originadas por variaciones en el nivel y en la estructura de los precios de los activos (y pasivos) en cuestión, tales como las plusvalías (minusvalías) en operaciones con activos fijos, diferencias de cambio, variaciones en el valor de existencias, actualizaciones de balances o el efecto de valorar a precios de mercado las principales rúbricas del balance.

La serie histórica de los balances figura en los cuadros 3.4 y 3.5. El cuadro 3.6 recoge el enlace entre el balance inicial y el final de la última base publicada. El activo (3.4.1) y el patrimonio neto y pasivo (3.5.1) de los dos años que comprende cada base de datos son una reordenación, para satisfacer el marco conceptual que se viene siguiendo, del activo y del patrimonio neto y pasivo que figuran en los cuadros 2.3 y 2.4 de análisis empresarial. El análisis económico general, que se desarrolla en este capítulo, privilegia una ordenación de las masas patrimoniales atendiendo a su naturaleza financiera o no financiera, para, posteriormente, dividir estas grandes agrupaciones según la naturaleza económica de cada uno de sus componentes. Obsérvese que: a) existe una identidad entre la denominación que las distintas operaciones reciben en las cuentas de acumulación y la denominación de los activos y pasivos correspondientes que figuran en el balance, lo que facilita la conciliación, que se establece en el cuadro 3.6, entre balance inicial, cuentas de acumulación y balance final, y b) como ya se había adelantado, entre los pasivos figuran las «Participaciones en capital y en fondos de inversión». Desde una perspectiva contable, esta rúbrica está formada por el capital, todas las reservas (incluyendo la acumulación de los sucesivos ahorros netos y transferencias netas de capital recibidas) y las provisiones. Cuando este instrumento se valora exclusivamente a partir de los datos contables (es decir, asignando a los títulos representativos del valor de la empresa el valor contable o *book value*), lo que sucede solo en algunos casos, el concepto de patrimonio neto, previsto por el sistema, tiene valor cero, pero, como lo más habitual es que otros activos y pasivos se valoren a precios de mercado, según se expone en el apartado siguiente, el montante del patrimonio neto incorpora el efecto de esas valoraciones. En definitiva, desde el punto de vista del análisis económico general interesa determinar el *stock* de capital y la estructura de financiación de las empresas, de acuerdo con los conceptos que utiliza el análisis macroeconómico; por el contrario, la óptica empresarial, que se desarrolla en el capítulo 2, pone el énfasis en una articulación de las masas patrimoniales, atendiendo a la condición de corriente o no corriente (inmovilizado) de sus activos y a la ordenación de sus recursos (pasivos) en propios y ajenos, incluyendo también entre los primeros el capital, que la aproximación de análisis económico general considera una financiación peculiar, pero «ajena» a la empresa, en tanto que esta se considera una unidad institucional distinta de sus propietarios¹⁰.

Estimación a precios de mercado de las principales rúbricas del balance

El SCN 2008 y el SEC 2010, que sirven de marco conceptual para la elaboración del capítulo 3 («Análisis económico general»), establecen la valoración del balance a precios de mercado. Por su parte, la base de datos de la Central de Balances se nutre de un conjunto de información de empresas individuales basado en los principios generales de la contabilidad de empresa, destacando entre ellos el principio general de valoración a precios de adquisición o costes de producción (valor histórico del bien), salvo cuando el valor de mercado es inferior. No obstante, la entrada en vigor del PGC 2007 incorporó ciertos cambios en este ámbito, al obligar a las empresas a valorar determinados activos y pasivos financieros a su valor razonable, que es asimilable al valor de mercado propugnado por el SEC 2010. Este nuevo criterio de valoración contable no atiende a la naturaleza de los instrumentos financieros, sino a su finalidad; en concreto, obliga a la valoración a valor razonable de: a) los instrumentos financieros mantenidos como cartera de negociación —ya se trate de valores representativos de deuda, instrumentos de patrimonio, obligaciones u otros valores negociables—; b) los activos financieros disponibles para la venta —tanto valores representativos de deuda como instrumentos de patrimonio—, y c) los derivados

¹⁰ Esta aproximación de la Contabilidad Nacional estaría más cercana a otra existente en el análisis empresarial, que no utiliza la clasificación de los pasivos entre recursos propios y ajenos, sino que separa la financiación en interna (generada por la empresa, es decir, sin incluir el capital) y externa (que sí lo incluye)

financieros. La existencia de estas categorías, que se valoran en consonancia con los mercados, permite una mejora en la aproximación que realiza la Central de Balances a la valoración definida en el SEC 2010 y determina una mayor aproximación de los dos ámbitos de estudio, los de los capítulos 2 y 3 de esta publicación.

A pesar de esta nueva forma de valorar ciertos elementos patrimoniales, se dispone mayoritariamente de una información de base valorada con distinto criterio, coste histórico y valor de mercado. Por lo que respecta a la primera, sus efectos están limitados, en lo esencial, a la valoración de los activos no financieros de los balances y de los instrumentos de patrimonio de activo y pasivo; afortunadamente, todos los flujos y la mayor parte de los saldos financieros restantes tienen una valoración, en la contabilidad de empresa, muy próxima al precio de mercado. Además, en los reducidos casos en los que esto no sucede —con la excepción de la rúbrica de Valores representativos de deuda, en la que, más por motivos metodológicos que por la relevancia cuantitativa del potencial ajuste, se realiza una estimación para elevar los saldos a precios de mercado—, sería de escaso valor analítico cambiar la valoración aplicada por la contabilidad de empresa para esas operaciones y saldos de activos financieros y pasivos, rompiendo con ello una de las principales ventajas de la información contable empresarial: su coherencia interna.

En el caso de los inmovilizados materiales y los instrumentos de patrimonio (o, lo que es lo mismo, las participaciones en el capital y en fondos de inversión en la terminología empleada por el SEC 2010), que no forman parte de la cartera de negociación ni de la de activos financieros disponibles para la venta, la discrepancia entre el valor en libros y el valor de mercado puede ser importante, por la aplicación del principio de prudencia valorativa de la contabilidad empresarial. En estos dos casos, la Central de Balances ha incorporado los ajustes necesarios para valorar a precios corrientes los activos fijos materiales, y a precios de mercado las participaciones en el capital y en fondos de inversión (de activo y de pasivo) de las empresas que componen su muestra anual. Se trata de un trabajo que se va mejorando sobre la base de la experiencia adquirida y en la medida en que lo permiten los recursos disponibles. Puede considerarse ya que esta aproximación es válida para el conocimiento de la aportación a la riqueza nacional que las empresas no financieras españolas realizan y que se encuentra reflejado en el saldo final del patrimonio neto, una vez ajustado para valorarlo a precios de mercado. El estudio inicial incluyó el análisis de los métodos que, tanto desde un punto de vista teórico como práctico, han sido desarrollados por la economía de la empresa, considerando, asimismo, su viabilidad, en tanto que los métodos elegidos deben permitir su aplicación en el marco conceptual de este estudio (el Sistema de la Contabilidad Nacional) y deben contemplar las restricciones derivadas de trabajar con información contable. Tras varias selecciones y contrastes con casos reales de empresas que cotizan en el mercado bursátil español, se optó por dos grandes vías de investigación:

- 1 Aproximación contable, que explota, exclusivamente, la información ofrecida en los balances. Se trata de una opción conservadora, en la que las acciones y otras participaciones de activo —salvo aquellas que son valoradas por el valor razonable atendiendo a su finalidad—, las acciones y participaciones del pasivo y los inmovilizados materiales se revalorizan con la información de la composición de las reservas de las empresas. Dada la naturaleza del ajuste, se calcula de forma agregada para el conjunto de empresas disponibles en cada base de datos. La lógica de este sistema descansa, a grandes rasgos, en la hipótesis de que las reservas distintas de la prima de emisión, de actualización de balances y aportación de socios para compensar pérdidas (es de-

cir, las reservas que ha generado la empresa y, por ley o por propia voluntad, ha mantenido como autofinanciación) son el fondo que crea el empresario para mantener su empresa al menos en la misma situación que en la que estaba al comienzo del ejercicio, compensando de esta forma el efecto de la inflación. No se trata, por tanto, de un sistema de valoración a precios de mercado, sino de un intento incompleto de revalorización de los balances, sustrayéndolos de los efectos de la inflación.

- 2 Aproximación económica, en la que los ajustes que se introducen necesitan de información exógena. Si bien se toman como base fundamental de cálculo los datos contables de la empresa, la diferencia fundamental respecto de la anterior estriba en que se valoran los activos y pasivos objeto de revalorización, desde la lógica que emplearía un hipotético mercado de empresas no financieras. En este caso, la lógica del ajuste obliga a realizar los cálculos para cada una de las empresas de la base de datos. En este sistema, los activos fijos materiales se revalorizan de acuerdo con unos índices de actualización obtenidos a partir de los índices de precios de tres tipos de inmovilizado material. Además, se realizan ajustes en función del sector de actividad en el que se encuadra la empresa, por la especial composición que, por ejemplo, tienen los inmovilizados incluidos en la rúbrica de «Edificios y otras construcciones». En el cuestionario de la base de datos 2000-2001 se solicitó, por vez primera, información sobre los activos totalmente amortizados que siguen recogiendo en los balances, por estar todavía en uso. Los datos disponibles permiten estimar el efecto que tiene este fenómeno sobre la vida media de los activos y sobre su vida residual a partir de la base 2000-2001, lo que ha llevado a mejorar el cálculo del valor corriente de los activos fijos materiales. Por su parte, las participaciones en el capital y en fondos de inversión de pasivo se han valorado con la mejor aproximación posible al valor de mercado, que es la norma que establece el SEC 2010. Las acciones de las sociedades anónimas cotizadas se han valorado según la capitalización bursátil. Por las razones que se recogen en el recuadro 4, las acciones de sociedades anónimas no cotizadas se han valorado descontando los flujos de los resultados operativos u ordinarios que se estima se van a recibir en el futuro (resultados que se han deducido de la experiencia reciente), utilizando una tasa de descuento que incorpora, por un lado, el tipo de interés, el crecimiento de los beneficios esperados y la prima de riesgo, que se deducen del tipo de descuento (TIR) implícito en la muestra constituida por los valores de empresas no financieras que cotizan en Bolsa y forman parte del mercado o sistema de interconexión bursátil (SIB), y, por otro lado, una prima adicional de riesgo no implícito en la TIR del mercado continuo, que recoge el efecto de la menor liquidez de las acciones no cotizadas y otros factores. Para la obtención de la TIR que ha de utilizar la Central de Balances, ha sido preciso un proceso de filtrado de los casos anómalos, de empresas con cotización excesivamente volátil o muy influida por fenómenos aleatorios o pasajeros, y ha habido que utilizar la mediana de la distribución estadística, con un filtrado de los valores extremos. De acuerdo con el manual de referencia (SEC 2010), la tasa de descuento debería considerar asimismo el sector de actividad en el que operan las empresas, lo que se ha venido haciendo desde la publicación de 2003, momento en el que se empezaron a aplicar tasas de descuento

La Nota metodológica de la publicación y la de este Suplemento informan en detalle del proceso de elaboración de los cuadros del capítulo 3, en los que se presentan las cuentas de las empresas según el esquema conceptual de la Contabilidad Nacional. En esos textos se facilitan las pautas empleadas para transformar los datos de la contabilidad de empresa al esquema de la Contabilidad Nacional, para lo que ha sido preciso estimar el valor a precios de mercado de los balances de las empresas no financieras. La estimación de la valoración a precios de mercado de las acciones emitidas por sociedades anónimas no cotizadas, que es la que utilizan como fuente las *Cuentas Financieras de la Economía Española*, se basa en obtener una estimación del valor actual del flujo de beneficios ordinarios previstos, descontados a una tasa de descuento que incorpora implícitamente los tipos de interés esperados a largo plazo, una prima de riesgo (que comprende los riesgos asociados a la posibilidad de quiebra de estas empresas y a otros factores) y la tasa de crecimiento nominal esperado de los beneficios. Dicha tasa se estima a partir de los valores observados en el mercado bursátil; concretamente, a partir de la relación entre la capitalización bursátil y el resultado ordinario neto de las empresas no financieras incluidas en el mercado continuo, depurando estos cálculos de los casos anómalos. Adicionalmente, se reduce la valoración obtenida, aplicando un descuento por falta de liquidez de las acciones no cotizadas.

Se aplican tasas de descuento referidas a la totalidad del mercado continuo sin empresas eléctricas. Además, se incorpora al sistema de cálculo un proceso de filtros, con la finalidad de depurar el agregado de referencia de los casos anómalos antes aludidos, tales como los de empresas con pérdidas sistemáticas ante la falta de relación entre sus datos contables y su nivel de capitalización, empresas con valores considerados atípicos con respecto a la media del agregado y, por último, sociedades de cartera, cuya

cotización no guarda relación con sus resultados operativos. Finalmente, en cuanto al estadístico que hay que emplear para calcular la tasa de descuento, se optó por trabajar con la mediana.

Las entradas y las salidas de bolsa se consideran operaciones financieras, recogándose en la cuenta de Revalorización los cambios de valor derivados de la aplicación de diferentes métodos de valoración en cada agregado (paso de sociedades no cotizadas a cotizadas, y viceversa). Esta depuración ha permitido disponer de tasas de revalorización más ajustadas para cada uno de los agregados de referencia, si bien, para el conjunto de las acciones cotizadas y no cotizadas, el impacto en las cuentas queda restringido a las diferencias netas entre los criterios de valoración empleados en cada uno de estos agregados.

El gráfico adjunto muestra la evolución en serie histórica de la tasa de descuento aplicada en la valoración de acciones de las empresas que no pertenecen al sector eléctrico, así como su descomposición en los factores que, implícitamente, definen su evolución, esto es, tipos de interés de activos financieros sin riesgo (deuda pública), tasa de crecimiento esperado de los beneficios nominales (es decir, una vez considerada la inflación) y prima de riesgo.

El criterio de valoración expuesto se refiere fundamentalmente a la estrechez de la Bolsa española, y su inadecuación para utilizar el método de capitalización/recursos propios derivado de ella ha sido claramente ratificado como criterio de valoración en la revisión del SNA acometida a escala internacional. Efectivamente, la última revisión del SNA, aprobada en agosto de 2008 por la Comisión de Estadística de las Naciones Unidas, establece un abanico de criterios de valoración aceptados para el caso concreto de las acciones no cotizadas cuando los precios de mercado no están disponibles, entre los que se encuentra el valor descontado de beneficios futuros (párrafo 13.71.e), cuya ex-

Gráfico
COMPONENTES DE LA TASA DE DESCUENTO
Mercado continuo, excluido el sector eléctrico

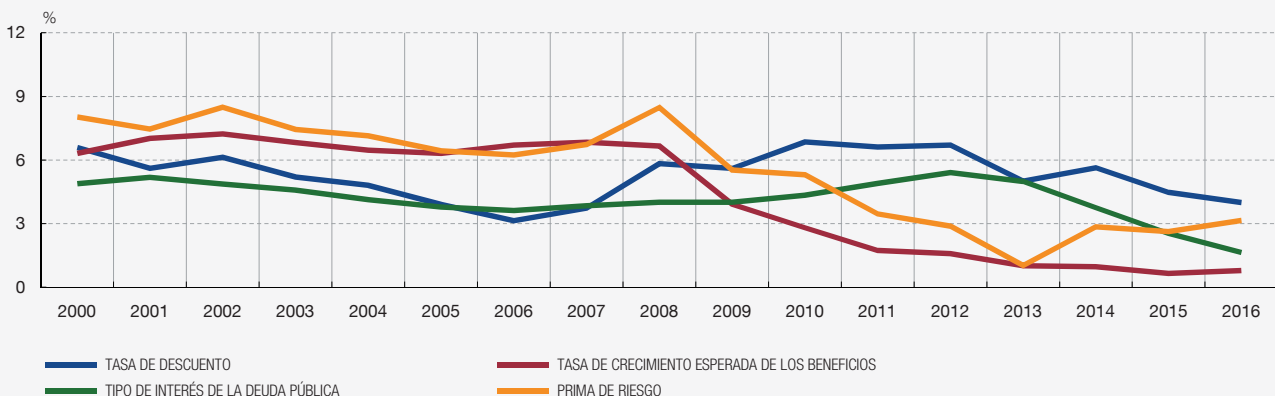

FUENTE: Banco de España.

presión más simple consistiría en la utilización de una ratio valor de mercado/beneficios futuros o incluso, en defecto de información sobre beneficios futuros, utilización de beneficios pasados recientes para el cálculo de la ratio obtenida a partir del mercado. El conjunto de los criterios aceptados no ha sido jerarquizado en el SNA, dejando a la libre elección de cada país el mejor método en función de la disponibilidad de información y de sus circunstancias particulares; esos criterios se concretan en: a) el valor descontado de beneficios futuros referido; b) la ratio capitalización sobre valor en libros observado para las sociedades cotizadas, que es el propuesto en los foros europeos; c) el

valor en libros tanto del obtenido a partir de la valoración a precios históricos de los diversos componentes de balance como del obtenido a partir de sus respectivos precios de mercado, y, finalmente, d) aproximaciones globales a partir de ratios significativas.

Este abanico de opciones se abre asimismo en el ámbito europeo. Así, en el SEC 2010 se establecen varios criterios alternativos, entre los que se encuentran la utilización del descuento de beneficios futuros o, en su caso, la utilización de los beneficios pasados recientes.

específicas para empresas eléctricas y el resto del agregado de empresas (véase recuadro 4). No obstante, los cambios corporativos registrados en el sector eléctrico, que afectaron al seguimiento de las variables que se utilizan en el cálculo de la tasa de descuento y el reducido número de empresas cotizadas que operan en ese sector, hicieron aconsejable retornar, ya en la monografía de 2011, a la situación previa a 2003, utilizándose, desde entonces, una tasa de descuento global para el agregado de empresas no financieras, en cuyo cálculo, por el momento, no se incluyen las empresas eléctricas cotizadas, por las razones descritas. Finalmente, las otras participaciones (emitidas por las sociedades de responsabilidad limitada, cooperativas, comanditarias, colectivas y otras formas societarias) se han valorado según el montante de sus fondos propios (capital más reservas), que es una de las alternativas contempladas por el SEC 2010. El recuadro 4 informa del límite adicional que se ha impuesto a ambos sistemas aplicados en la valoración de los dos instrumentos referidos (las participaciones en el capital y en fondos de inversión), para que no puedan obtenerse en ninguno de ellos valores inferiores al capital social. En ambos casos se ha optado por aplicar una valoración alternativa, estrictamente contable y vinculada a criterios jurídicos, y por asignar la cifra de capital social como límite inferior de valoración.

Con respecto a las participaciones en el capital y en fondos de inversión de activo, valoradas en la contabilidad de empresa por su precio de adquisición, o de mercado, si este es inferior, se opta por valorar a precio de mercado las carteras más significativas de forma individualizada a partir de los porcentajes de participación informados en las memorias y de los valores de mercado obtenidos — cuando se dispone de información suficiente en base de datos — de las acciones o participaciones de las participadas por el lado de su pasivo. Las acciones y participaciones de activo que no han podido ser valoradas por esta vía han sido ajustadas de forma agregada mediante un coeficiente que pretende corregir la desviación entre valor contable y precio de mercado, y que se ha obtenido desde los coeficientes resultantes en las empresas analizadas individualmente. La metodología que ha permitido calcular este

ajuste podría revisarse en futuras ediciones, según se obtengan nuevos datos de contraste.

Adicionalmente se considera la distinta revalorización que tienen las carteras de empresas participadas en el extranjero y las inversiones en sociedades cotizadas en el mercado, respecto de la que se deriva de los balances de las empresas españolas. En el recuadro 3 se recogen detalles adicionales sobre el sistema de valoración.

Desde la monografía de 2011, además, y con efecto en la rúbrica de acciones tanto de activo como de pasivo, se incorporó la reclasificación sistemática de las acciones propias de las sociedades anónimas cotizadas, que figuran en origen minorando las acciones de pasivo, a la rúbrica de acciones de activo, incrementándola. Este tratamiento, que hasta ese momento se aplicaba solo a un número muy reducido de empresas, se generalizó y sistematizó con la finalidad de aplicarlo a toda la autocartera de las sociedades anónimas cotizadas, cuando la autocartera alcanza un importe superior a 50 millones de euros.

En lo relativo al argumento conceptual en que se apoya esta decisión, interesa destacar que, si bien en el SEC no se hace referencia explícita a la clasificación de este tipo de acciones en el balance ni al tratamiento que debe darse a su amortización, la filosofía que subyace en los criterios de registro del SEC hace pensar que, con carácter general, las acciones propias deben figurar minorando el capital social, es decir, la rúbrica de «Participaciones en el capital y en fondos de inversión» de pasivo, y que, además, en caso de amortización de dichas acciones, ya sea con cargo a reservas o al propio capital social, la operación no debe tener reflejo en la cuenta financiera, por tratarse de un asiento interno de la empresa sin contraparte. No sucede así con la enajenación de acciones, que debe reconocerse, al igual que la adquisición, como una operación financiera. Por ello, en el capítulo 3, y en lo que respecta al balance, las acciones propias se recogen, con carácter general, en la rúbrica «Participaciones en el capital y en fondos de inversión» de pasivo, minorando el valor de esta, y, en lo que respecta a los flujos, solo la compraventa de acciones propias tiene reflejo en cuenta financiera, mientras que la amortización de acciones queda sin efecto alguno. Sin embargo, este tratamiento, al que se ha dado validez general, no se considera de aplicación en el caso de acciones propias de sociedades anónimas cotizadas —de acuerdo con la recomendación del *BIS-ECB-IMF Handbook on Securities Statistics*—, por entenderse que frecuentemente, en este caso, las acciones son adquiridas para estabilizar los mercados y por corto período de tiempo, por lo que deben formar parte del resto de la cartera de activo.

Por último, interesa destacar que el patrimonio neto de las empresas no financieras, según la terminología propia del Sistema de Cuentas Nacionales, es un saldo que se calcula como diferencia entre los totales de activos y de pasivos del balance (entre estos últimos se incluyen las acciones y participaciones), valorados ambos a precios de mercado. El que las acciones emitidas por sociedades anónimas, incluidas entre las «participaciones en el capital y en fondos de inversión» que figuran en el pasivo, se hayan valorado a precios de mercado de forma independiente a como se han valorado los activos y los otros pasivos distintos de «acciones y otras participaciones» significa, en la práctica, que el patrimonio neto no puede tomar el valor cero, incluso en el caso de que existiera información transparente y completa. Este procedimiento de valoración implica que el valor que el mercado otorga a las acciones y otras participaciones emitidas por las empresas no es igual a la suma de los valores de mercado de los activos menos los pasivos (excepto de los pasivos distintos de las acciones). De esta forma, queda en evidencia cómo el mercado otorga un valor a las perspectivas futuras y a los elementos inmateriales que no se re-

conocen por el sistema (excepto cuando se ponen de manifiesto con ocasión de una transmisión onerosa), tales como la imagen de la empresa, la cartera de clientes, el nivel de cualificación de los empleados, etc. Además de la razón apuntada, el patrimonio neto puede tomar valores distintos de cero simplemente por la forma en que, en ausencia de información completa, ha habido que estimar la rúbrica «Acciones y participaciones». Este es el caso, entre otros, de las sociedades anónimas no cotizadas, como ya ha quedado referido en este texto, cuyas acciones se han calculado a partir de determinadas inferencias sobre los beneficios futuros, factor de descuento y prima de riesgo, y de las sociedades de responsabilidad limitada, colectivas, cooperativas, etc., cuyas participaciones se han valorado según las convenciones arriba reseñadas.

4.3 TRABAJADORES Y CUENTAS RELACIONADAS (CAPÍTULO 4)

Los cuadros del capítulo 4 facilitan la información relacionada con el empleo y los gastos de personal en las empresas no financieras, en un capítulo separado, manteniendo en parte las aproximaciones complementarias sobre los gastos de personal y remuneración de asalariados que se derivan de los capítulos 2 y 3, con los que está íntimamente relacionado. Dado el interés del tema en su conjunto, tanto para el ámbito empresarial como para el económico general, se ha optado por esta solución. Los datos de empleo que se difunden en este capítulo van referidos al empleo medio. Como novedad en esta monografía, se han armonizado los cuadros 4.4.1 y 4.6 con los del resto de la publicación que facilitan valores absolutos o estructuras, difundiendo dos observaciones comparables para cada base de datos.

4.4 COMPARACIONES INTERNACIONALES (BASE DE DATOS BACH) (CAPÍTULO 5)

a. Países participantes

A la fecha de cierre de esta publicación, participan en el proyecto Alemania, Austria, Bélgica, Eslovaquia, España, Francia, Holanda, Italia, Polonia, Portugal y República Checa. Durante el próximo año, probablemente se incorporarán Luxemburgo y Rumanía. Sus centrales de balances envían al CECB datos agregados de sus empresas (no datos de empresas individuales) y también información de los cuartiles de la distribución estadística, en un formato establecido por el grupo de trabajo. En 2012, el CECB aprobó la difusión del nuevo formato, que se adapta parcialmente a los estándares introducidos por la normativa IFRS, comenzando su publicación en 2013. El CECB difunde la base de datos BACH a través del sitio web del Banco de Francia.

b. Características de la base de datos BACH

Las fuentes de información presentan diferencias que afectan a la comparación de los datos. Ello es debido al diferente sistema de captación de información de cada central de balances (algunas en régimen de voluntariedad y otras con el amparo de una ley que obliga a colaborar), pero también a las diferentes adscripciones administrativas y objetivos de las centrales en cuestión. A lo largo de las diferentes etapas del proyecto se han introducido mejoras sustanciales en la base de datos, dando lugar, en 2013, al comienzo de la difusión del actual formato, que fusiona las anteriores bases de datos BACH y referencias sectoriales europeas (ESD). En los párrafos siguientes se detallan las características de la actual base de datos¹¹.

c. Información disponible

Las centrales de balances remiten al CECB, a finales de cada año t , la información de su base de datos, agregada por sectores de actividad, referida al ejercicio $(t - 1)$ ¹².

¹¹ Por su interés, se recomienda la consulta del documento, publicado en la serie Statistics Paper Series del Banco Central Europeo, donde se describen las características más importantes de la base de datos BACH: <https://www.ecb.europa.eu/pub/pdf/scpsps/ecbsp11.en.pdf>.

¹² El desfase resulta difícil de reducir. Por ejemplo, para el caso del ejercicio 2015, las empresas españolas envían sus datos a la Central de Balances una vez que sus cuentas anuales han sido aprobadas por sus socios en junta general (finales de junio de 2016). Tras procesarlos y depurarlos, en noviembre de 2016 se publican los resultados en esta monografía, por lo que hasta ese mes los datos agregados no pueden ser enviados al CECB.

Esas informaciones son combinadas y cargadas en el sitio web del CECB (a través del sitio web del Banco de Francia), de libre acceso, que incluye una función que permite al usuario extraer la siguiente información:

- Países. Como se ha señalado, para la última versión de BACH existen datos de Alemania, Austria, Bélgica, Eslovaquia, España, Francia, Holanda, Italia, Polonia, Portugal y República Checa. Luxemburgo y Rumanía enviarán datos próximamente. Finlandia, Eslovenia y Dinamarca han manifestado su interés en remitir datos a la base BACH.
- Variables contables normalizadas. Son un máximo de 22 conceptos de la cuenta de pérdidas y ganancias, 40 del balance, y una batería de 29 ratios, según los esquemas aprobados por el CECB. Los datos de los estados contables se facilitan en estructura. También se suministran, en la unidad monetaria de cada país, el total activo, la cifra neta de negocios y el valor añadido. Estas variables se complementan con datos de empleo, número de empresas del agregado, indicadores de cobertura sectorial del agregado y un anejo con informaciones sobre inversiones realizadas en el inmovilizado intangible, material y financiero. Asimismo, tanto las estructuras del balance y de la cuenta de pérdidas y ganancias como la información del anejo se presentan con datos agregados (media ponderada) y con una distribución estadística de ratios individuales por medio de cuartiles, que permiten conocer la concentración o dispersión del conjunto de empresas que se ha utilizado para calcular esa información. La mayor parte de los países suministran información para calcular tasas de variación, al ofrecer datos en valores absolutos, referidos a las mismas empresas, del ejercicio actual y del anterior para cada ejercicio económico.
- Años disponibles. Varían según el país. Las actuales series difundidas en BACH comienzan en el año 2000.
- Disponibilidad y actualización de los datos anuales. La información provisional de cada año t es enviada por cada país a finales de noviembre, con un desfase de 11 meses ($t + 11$). Los datos definitivos relativos al año t son enviados a finales de febrero del año $t + 2$, con un desfase de 26 meses.
- Agregaciones de actividad. Existen 112 agregados de actividad. La clasificación sectorial se corresponde con la NACE Rev. 2, con detalle de hasta dos dígitos. Debido a su importancia a efectos del análisis, algunos países también suministran información de la agrupación que incluye los *holdings* no financieros y sedes centrales (epígrafes de la CNAE 6420 y 7010, respectivamente). La clasificación utilizada, adaptada a la CNAE 2009, se facilita en el capítulo 3 de este *Suplemento metodológico*. La distinta composición de las muestras nacionales, no estadísticas, introduce sesgos que deben ser considerados por los analistas de la base de datos.
- Tamaños de empresa. Existen cuatro categorías de tamaños en la actual base de datos BACH, basadas en la cifra de negocios: a) pequeñas empresas, de menos de 10 millones de euros; b) medianas, a partir de 10 millones de euros y por debajo de 50 millones; c) pymes, de menos de 50 millones, y d) grandes empresas, de 50 millones de euros en adelante. Interesa destacar que España, para evitar errores de clasificación que surgen cuando se opta por un único

criterio, ha decidido tomar como parámetro principal la cifra de negocios, aplicando además otros criterios de seguridad: el total ingresos de la cuenta de pérdidas y ganancias, y el total activo del balance.

- Guía del usuario. Describe el contenido de la base de datos e incorpora los cuestionarios de cada país y su tabla de paso a los estados contables BACH. Ofrece una referencia de armonización, para cada epígrafe de los estados contables BACH, a fin de que el usuario pueda estudiar el grado de homogeneización entre países. Su lectura es imprescindible para realizar comparaciones internacionales rigurosas. Esta base de datos ha mostrado, desde su creación, tanto el interés por disponer de datos de comparación entre países, obtenidos directamente de las empresas por medio de las centrales de balances, como la dificultad que comporta dicho trabajo, habida cuenta de los diferentes planes contables (formatos de presentación y normas de valoración) en los que se asienta la información de base, y ello a pesar de la existencia de un marco regulador común, las directivas europeas. Los trabajos de validación del Proyecto BACH, para su uso en comparaciones internacionales, se llevan a cabo en el seno del Grupo de Trabajo BACH del CECB; los trabajos de homogeneización internacional han continuado durante los últimos años con la puesta en marcha de la nueva base de datos BACH, fusión de la anterior BACH y de ESD. Inicialmente, los trabajos se centraron en el estudio de las comparaciones internacionales de tendencias y de nivel. Se puso de manifiesto que, utilizando BACH, el análisis de tendencias se ajusta a la realidad para la mayoría de los países, mientras que se constató la dificultad de efectuar comparaciones de nivel, las cuales deberían ser estudiadas con más profundidad. Las causas que dificultan la superación de estos problemas son, básicamente, de dos tipos:

- 1 Diferencias en las fuentes estadísticas de las que se nutre la base de datos BACH, es decir, las bases de datos de cada central de balances. Por esta causa, se introducen sesgos que provienen de la diferente composición de las encuestas (sectores de actividad cubiertos, tamaños y naturaleza de las empresas) y de su representatividad, así como del nivel de detalles contables solicitados en ellas.
- 2 Diferencias provenientes del propio entorno legal de cada país (contable y fiscal): existe un grado diferente de aplicación de la IV Directiva. El amplio abanico de posibilidades que esta ofrece dificulta la comparabilidad.

Con el fin de superar estas limitaciones, el Grupo de Trabajo BACH revisó las tablas de paso entre cada esquema nacional y BACH, con el objeto de redactar una base metodológica para cada concepto contable entre los diferentes países. Esta guía del usuario, junto con unos cuadros sintéticos que detallan el contenido por país de los conceptos BACH, está disponible para los usuarios de la base de datos en el sitio web del Banco de Francia. Los dos problemas anteriormente citados, más el hecho de que en el seno del Grupo de Trabajo no siempre se ha llegado a un consenso en todos los aspectos que implican cambios que se deben introducir para hacer la base de datos más homogénea, hacen que, finalmente, subsistan diferencias metodológicas entre los países informantes, que son cuantificables por medio de la guía BACH.

	AÑO	TOTAL	CBA		CBB / RM	
	2016	CBA + CBB	NORMAL	REDUCIDO	NORMAL	ABREVIADO
Número de empresas		379.014	2.347	4.806	3.162	368.699
1. VALOR DE LA PRODUCCIÓN (incluidas subvenciones)		580.630	405.284	23.765	36.241	115.340
1. Importe neto de la cifra de negocios		820.895	577.450	31.182	57.626	154.636
1. Importe neto de la cifra de negocios en:						
1. España		458.413	431.037	27.376
1. Importe neto de la cifra de negocios		472.942	445.567	27.376
2. (-) Impuestos especiales incluidos en la cifra neta de negocios		14.529	14.529
2. Resto del mundo		149.910	146.104	3.807
1. Otros países de la U.E.		98.095	95.661	2.435
2. Terceros países		51.815	50.443	1.372
2. Sin clasificar		212.572	309	...	57.626	154.636
1. Operaciones interrumpidas		309	309
2. Sin clasificar		212.262	-	-	57.626	154.636
2. Consumo de mercaderías		270.100	194.810	8.102	22.735	44.453
1. Consumo de mercaderías		217.545	194.810	...	22.735	...
2. Estimación del consumo de mercaderías en empresas de comercio		52.555	-	8.102	-	44.453
1. Consumo de mercaderías en empresas de comercio		52.573	-	8.120	-	44.453
2. (-) Corrección sobre consumo de mercaderías en empresas de comercio mixtas		51	-	51	-	-
3. Corrección sobre consumo de mercaderías en empresas no de comercio mixtas		32	-	32	-	-
3. Variación de existencias de productos terminados y en curso		1.374	802	80	109	384
4. Trabajos realizados por la empresa para su inmovilizado		3.164	2.678	87	109	290
1. Trabajos realizados por la empresa para su activo		2.803	2.318	87	108	289
2. Incorporación al activo de gastos financieros		201	200	0	1	1
3. Gastos financieros activados directamente sin anotación en la cuenta de resultados		160	160
1. En inmovilizado intangible		74	74
2. En inmovilizado material		44	44
3. En inversiones inmobiliarias		0	0
4. En existencias		41	41
5. Resto de ingresos de la explotación		25.297	19.165	517	1.132	4.483
1. Subvenciones a la explotación		2.083	1.861	83	140	...
2. Ingresos accesorios y otros de gestión corriente		23.213	17.303	435	993	4.483
3. Operaciones interrumpidas		1	1
2. CONSUMOS INTERMEDIOS (incluidos tributos)		372.275	268.423	14.320	23.602	65.931
1. Compras netas y trabajos realizados por otras empresas		511.934	373.794	17.657	38.508	81.975
1. Compras netas		378.224	328.734	15.787	33.703	...
1. Importe de las compras netas en:						
1. España		221.712	208.850	12.862
1. Importe de las compras netas		229.358	216.496	12.862
2. (-) Impuestos especiales incluidos en la cifra de compras netas		7.646	7.646
2. Resto del mundo		122.809	119.884	2.925
1. Otros países de la U.E.		67.865	65.908	1.957
1. Importe de las compras netas		70.278	68.321	1.957
2. (-) Impuestos especiales incluidos en la cifra de compras netas		2.413	2.413
2. Terceros países		54.944	53.977	967
1. Importe de las compras netas		56.920	55.953	967
2. (-) Impuestos especiales incluidos en la cifra de compras netas		1.976	1.976
3. Sin clasificar		33.703	-	-	33.703	...
1. Consumo de mercaderías		22.735	-	-	22.735	...
2. Consumo de materias primas y otras materias consumibles		10.968	-	-	10.968	...
2. Trabajos realizados por otras empresas		51.548	44.873	1.870	4.805	...
3. Operaciones interrumpidas. Aprovisionamientos		187	187
4. Sin clasificar		81.975	-	-	-	81.975
2. (-) Variación de existencias de mercaderías y materias primas		1.780	1.640	140

	AÑO	TOTAL	CBA		CBB / RM	
	2016		CBA + CBB	NORMAL	REDUCIDO	NORMAL
3. (-) Consumo de mercaderías		270.100	194.810	8.102	22.735	44.453
1. Consumo de mercaderías		217.545	194.810	...	22.735	...
2. Estimación del consumo de mercaderías en empresas de comercio		52.555	-	8.102	-	44.453
1. Consumo de mercaderías en empresas de comercio		52.573	-	8.120	-	44.453
2. (-) Corrección sobre consumo de mercaderías en empresas de comercio mixtas		51	-	51	-	-
3. Corrección sobre consumo de mercaderías en empresas no de comercio mixtas		32	-	32	-	-
4. Otros gastos de explotación		132.222	91.078	4.905	7.829	28.409
1. Servicios exteriores		87.195	79.691	...	7.504	...
1. Servicios exteriores		91.861	84.358	...	7.504	...
2. (-) Dotación a la provisión por reestructuración (excepto reestructuración de personal)		48	48
3. (-) Dotación ordinaria al resto de provisiones		4.619	4.619
1. Dotaciones al resto de provisiones		6.521	6.521
2. (-) Dotaciones al resto de provisiones por vía extraordinaria		1.902	1.902
2. Tributos		4.968	4.588	149	231	...
1. Tributos		7.463	7.083	149	231	...
2. (-) Impuestos especiales incluidos en la cifra de tributos		2.495	2.495
3. Dotación ordinaria a las provisiones		4.957	4.951	...	6	...
1. Dotación ordinaria al resto de provisiones		4.619	4.619
1. Dotaciones al resto de provisiones		6.521	6.521
2. (-) Dotaciones al resto de provisiones por vía extraordinaria		1.902	1.902
2. Gastos netos por emisión de gases de efecto invernadero		339	332	...	6	...
1. Gastos por emisión de gases de efecto invernadero		603	597	...	6	...
2. (-) Subvenciones transferidas al resultado del ejercicio por derechos asignados consumidos		265	265
4. Otros gastos de gestión corriente		1.844	1.755	...	88	...
5. Operaciones interrumpidas. Resto de gastos de explotación		92	92
6. Sin clasificar		33.166	-	4.756	...	28.409
S.1. VALOR AÑADIDO BRUTO AL COSTE DE LOS FACTORES (1 - 2)		208.355	136.862	9.446	12.638	49.409
3. GASTOS DE PERSONAL		130.439	78.232	6.635	8.325	37.247
1. Sueldos y salarios		70.935	59.346	5.128	6.460	...
2. Otros gastos de personal		22.235	18.864	1.507	1.864	...
1. Seguridad social a cargo de la empresa		16.166	16.166
2. Retribuciones a largo plazo mediante sistemas de aportación definida		422	422
3. Retribuciones a largo plazo mediante sistemas de prestación definida		712	712
1. Provisiones		600	600
2. Excesos de la provisión por prestaciones a largo plazo al personal		112	112
4. Otras cargas sociales		1.564	1.564
5. Sin clasificar		3.372	-	1.507	1.864	...
1. Gastos de personal		6.635	-	6.635	-	...
2. (-) Sueldos y salarios		5.128	-	5.128
3. Cargas sociales		1.864	-	...	1.864	...
4. Provisiones		1	-	...	1	...
3. Operaciones interrumpidas. Gastos de personal		22	22
4. Sin clasificar		37.247	-	-	-	37.247
S.2. RESULTADO ECONÓMICO BRUTO DE LA EXPLOTACIÓN (S.1 - 3)		77.916	58.630	2.810	4.314	12.162
4. INGRESOS FINANCIEROS NETOS		5.552	6.214	-17	-130	-515
1. Ingresos financieros		22.812	21.015	277	228	1.292
1. De participaciones en instrumentos de patrimonio		15.500	15.387	...	114	...
1. En empresas del grupo y asociadas		37.510	37.403	...	107	...
1. Sociedades holding		23.529	23.529
2. Resto de sociedades		13.980	13.874	...	107	...
2. En otras empresas		179	172	...	7	...
3. (-) Superdividendos registrados como ingresos financieros		7.209	7.209
4. (-) Ajuste por operaciones intragrupo		14.980	14.980

	AÑO	TOTAL	CBA		CBB / RM	
	2016		CBA + CBB	NORMAL	REDUCIDO	NORMAL
2. De valores negociables y otros instrumentos financieros		5.729	5.617	...	112	...
1. En empresas del grupo y asociadas		5.827	5.775	...	53	...
1. Sociedades holding		2.889	2.889
2. Resto de sociedades		2.939	2.886	...	53	...
2. En otras empresas		1.623	1.564	...	59	...
3. (-) Ajuste por operaciones intragrupo		1.722	1.722
3. Imputación de subvenciones, donaciones y legados de carácter financiero		18	11	2	2	3
4. Operaciones interrumpidas. Ingresos financieros		0	0
5. Sin clasificar		1.565	-	275	...	1.289
1. Ingresos financieros		1.570	-	277	...	1.292
2. (-) Imputación de subvenciones, donaciones y legados de carácter financiero		5	-	2	...	3
2. (-) Gastos financieros		17.260	14.801	295	357	1.808
1. Intereses por financiación recibida y asimilados		14.016	13.743	274
1. Intereses por financiación recibida		15.579	15.305	274
1. De empresas del grupo y asociadas		9.759	9.759
2. De otros		5.820	5.546	274
2. (-) Ajuste por operaciones intragrupo		1.722	1.722
3. Gastos financieros activados directamente sin anotación en la cuenta de resultados		160	160
1. En inmovilizado intangible		74	74
2. En inmovilizado material		44	44
3. En inversiones inmobiliarias		0	0
4. En existencias		41	41
2. Otros gastos financieros		1.079	1.058	21
1. Por deudas con empresas del grupo y asociadas		84	84
2. Por deudas con terceros		973	973
3. Gastos financieros		295	-	295
4. (-) Intereses por financiación recibida		274	-	274
3. Operaciones interrumpidas. Gastos financieros		0	0
4. Sin clasificar		2.165	-	-	357	1.808
1. Gastos financieros		2.167	-	-	359	1.808
2. (-) Gastos financieros por actualización de provisiones		2	-	-	2	...
5. AMORTIZACIONES NETAS, DETERIORO Y PROVISIONES DE EXPLOTACIÓN		32.697	25.188	997	1.450	5.063
1. Amortizaciones netas		30.580	23.266	937	1.314	5.063
1. Amortización del inmovilizado intangible		4.970	4.843	127
1. Desarrollo		420	420
2. Aplicaciones informáticas		1.802	1.802
3. Investigación		12	12
4. Resto del inmovilizado intangible		2.609	2.609
5. Sin clasificar		127	-	127
2. Amortización del inmovilizado material		20.029	19.230	800
1. Construcciones		2.440	2.440
2. Equipos para procesos de información		508	508
3. Resto del inmovilizado material		16.282	16.282
4. Sin clasificar		800	-	800
3. Amortización de inversiones inmobiliarias		386	339	48
4. Amortizaciones. Sin clasificar		6.552	-	-	1.372	5.180
5. Operaciones interrumpidas. Amortización del inmovilizado		2	2
6. (-) Imputación de subvenciones de inmovilizado no financiero y otras al resultado del ejercicio		1.361	1.148	37	58	117
1. Imputación de subvenciones de inmovilizado no financiero y otras al resultado del ejercicio		1.626	1.413	37	58	117
2. (-) Subvenciones transferidas al resultado del ejercicio por derechos asignados consumidos		265	265

	AÑO	TOTAL	CBA		CBB / RM	
	2016		CBA + CBB	NORMAL	REDUCIDO	NORMAL
2. Deterioro y provisiones de explotación		2.118	1.921	60	136	...
1. Deterioro de mercaderías, materias primas y otros aprovisionamientos		446	430	0	16	...
2. Pérdidas, deterioro y variación de provisiones por operaciones comerciales		1.672	1.492	60	120	...
S.3. RESULTADO ORDINARIO NETO (S.2 - 4 - 5)		50.770	39.656	1.796	2.734	6.584
6. RESULTADOS POR ENAJENACIONES Y DETERIORO		5.821	5.994	-41	-6	-125
1. Resultados por enajenaciones y pérdidas no recuperables		8.515	8.497	-37	55	0
1. De inmovilizado material e intangible		1.982	1.894	35	53	...
1. De inmovilizado intangible		55	55
2. De inmovilizado material		1.787	1.787
3. De inversiones inmobiliarias		52	52
4. Sin clasificar		88	-	35	53	...
2. De instrumentos financieros		6.533	6.603	-72	2	...
1. De participaciones en instrumentos de patrimonio		6.615	6.615
1. Sociedades holding		1.382	1.382
2. Resto de sociedades		5.233	5.233
2. De valores representativos de deudas y obligaciones propias		-1	-1
1. Sociedades holding		0	0
2. Resto de sociedades		-1	-1
3. Pérdidas de créditos no comerciales		-11	-11
4. Sin clasificar		-70	-	-72	2	...
2. Correcciones valorativas por deterioro		2.568	2.502	5	61	...
1. De inmovilizado material e intangible		334	308	5	22	...
1. De inmovilizado intangible		235	235
2. De inmovilizado material		190	190
3. De inversiones inmobiliarias		-94	-94
4. Operaciones interrumpidas. Deterioro y resultados por enajenaciones del inmovilizado material e intangible		-24	-24
5. Sin clasificar		27	-	5	22	...
2. De instrumentos financieros		2.234	2.195	...	39	...
1. De participaciones en instrumentos de patrimonio		-6.687	-6.687
1. Sociedades holding		-3.233	-3.233
2. Resto de sociedades		3.755	3.755
3. (-) Superdividendos registrados como ingresos financieros		7.209	7.209
2. (-) Ajuste por operaciones intragrupo		-3.669	-3.669
3. De valores representativos de deuda		14	14
1. Sociedades holding		0	0
2. Resto de sociedades		14	14
4. De créditos		6.724	6.724
1. Sociedades holding		-185	-185
2. Resto de sociedades		6.909	6.909
5. Operaciones interrumpidas. Deterioro y resultados por enajenaciones de instrumentos financieros		-1.525	-1.525
6. Sin clasificar		39	-	...	39	...
3. Sin clasificar		-125	-	-	-	-125
1. Deterioro y resultados por enajenaciones del inmovilizado material e intangible		239	-	-	-	239
2. Deterioro y resultados por enajenaciones de instrumentos financieros		-364	-	-	-	-364
7. VARIACIONES DEL VALOR RAZONABLE Y RESTO DE RESULTADOS		-3.653	-4.139	44	53	389
1. Variaciones del valor razonable de instrumentos financieros		-238	-210	3	-6	-24
1. Variaciones del valor razonable de instrumentos financieros		213	218	...	-4	...
1. Cartera de negociación y otros		385	389	...	-5	...
2. Imputación al resultado del ejercicio por activos financieros disponibles para la venta		-171	-172	...	1	...
2. Gastos financieros por actualización de provisiones		-415	-413	...	-2	...
3. Operaciones interrumpidas. Variación del valor razonable de instrumentos financieros		-14	-14
4. Sin clasificar		-22	-	3	-	-24

	AÑO	TOTAL	CBA		CBB / RM	
	2016	CBA + CBB	NORMAL	REDUCIDO	NORMAL	ABREVIADO
2. Excesos de provisiones		3.182	3.118	8	24	33
1. Exceso de la provisión por obligaciones por prestaciones a largo plazo al personal		112	112
2. Exceso de la provisión por reestructuración del personal		128	128
3. Excesos del resto de provisiones		2.942	2.878	8	24	33
3. Diferencias de cambio		-261	-280	4	3	12
4. (-) Indemnizaciones		1.223	1.223
1. Indemnizaciones (incluida la dotación neta a la provisión para reestructuración del personal)		3.496	3.496
2. (-) Dotación a la provisión para reestructuración del personal		2.401	2.401
3. Exceso de la provisión por reestructuración del personal		128	128
5. Resto de resultados atípicos		-5.114	-5.544	29	32	368
1. Diferencia negativa de combinaciones de negocio		0	0	0	0	0
2. (-) Dotación a las provisiones por reestructuración		2.449	2.449
1. Dotación a la provisión por reestructuración de plantillas		2.401	2.401
2. Dotación al resto de provisiones por reestructuración		48	48
3. Otros resultados		-2.838	-3.269	29	33	368
1. Otros resultados		-1.519	-1.948	30	34	366
2. Ajuste por operaciones intragrupo. Saneamiento de la cartera de valores		0	0
3. Ingresos financieros derivados de convenios de acreedores		236	235	1	0	1
4. Otros ingresos y gastos de carácter financiero		296	296	-1	0	1
5. Amortización del Fondo de Comercio		-1.852	-1.852
4. Operaciones interrumpidas. Resto de resultados		174	175	...	-1	...
8. IMPUESTO SOBRE BENEFICIOS		13.788	10.966	405	627	1.789
1. Impuesto sobre beneficios		13.678	10.857	405	627	1.789
2. Operaciones interrumpidas. Impuesto sobre beneficios		109	109	-	-	-
S.4. RESULTADO NETO TOTAL (S.3 + 6 + 7 - 8)		39.151	30.545	1.394	2.153	5.058

	AÑO	TOTAL	CBA		CBB / RM	
	2016	CBA + CBB	NORMAL	REDUCIDO	NORMAL	ABREVIADO
Número de empresas		379.014	2.347	4.806	3.162	368.699
I. ACTIVO NO CORRIENTE		1.228.329	1.040.070	16.238	17.708	154.313
1. Inmovilizado intangible		57.352	52.105	897	1.174	3.177
1. Desarrollo		2.006	1.857	...	149	...
2. Concesiones		5.806	5.452	...	354	...
3. Patentes, licencias, marcas y similares		3.853	3.775	...	79	...
4. Fondo de comercio		14.377	14.062	...	315	...
5. Aplicaciones informáticas		5.394	5.259	...	135	...
6. Investigación		42	23	...	19	...
7. Propiedad intelectual		12	9	...	3	...
8. Derechos de emisión de gases de efecto invernadero		0	0	0	0	0
9. Otro inmovilizado intangible		21.789	21.669	...	121	...
10. Sin clasificar		4.074	-	897	-	3.177
2. Inmovilizado material e inversiones inmobiliarias		406.652	276.211	10.706	11.499	108.236
1. Inmovilizado material		359.209	262.240	8.316	10.581	78.072
1. Inmovilizado material bruto		577.142	557.991	18.814	337	...
1. Terrenos y bienes naturales (sin edificar)		3.898	3.898
2. Construcciones		94.484	94.484
3. Equipos para procesos de información		7.534	7.534
4. Instalaciones técnicas, maquinaria, utillaje, mobiliario y otro inmovilizado material		426.802	426.802
5. Inmovilizado material en curso y anticipos de inmovilizado		25.611	25.273	...	337	...
6. Sin clasificar		18.814	-	18.814
1. Inmovilizado material neto		8.316	-	8.316
2. Amortizaciones y deterioro de valor del inmovilizado material		10.498	-	10.498
2. (-) Amortizaciones y deterioro de valor		306.248	295.750	10.498
1. Amortizaciones		290.654	290.654
1. Construcciones		32.907	32.907
2. Equipos para procesos de información		5.984	5.984
3. Instalaciones técnicas, maquinaria, utillaje, mobiliario y otro inmovilizado material		251.763	251.763
2. Deterioro del valor del inmovilizado material		5.097	5.097
3. Sin clasificar		10.498	-	10.498
3. Inmovilizado material neto		88.316	-	-	10.244	78.072
1. Terrenos y construcciones		5.188	-	-	5.188	...
2. Instalaciones técnicas y otro inmovilizado material		5.055	-	-	5.055	...
3. Sin clasificar		78.072	-	-	-	78.072
2. Inversiones inmobiliarias		47.443	13.971	2.390	918	30.164
1. Inversiones inmobiliarias brutas		21.689	18.766	2.923
1. Terrenos y bienes naturales (sin edificar)		1.591	1.591
2. Construcciones		17.175	17.175
3. Sin clasificar		2.923	-	2.923
1. Inversiones inmobiliarias netas		2.390	-	2.390
2. Amortizaciones y deterioro de valor de las inversiones inmobiliarias		532	-	532
2. (-) Amortizaciones y deterioro de valor		5.327	4.795	532
1. Amortizaciones		3.711	3.711
1. Construcciones		3.711	3.711
2. Deterioro del valor de las inversiones inmobiliarias		1.084	1.084
3. Sin clasificar		532	-	532
3. Inversiones inmobiliarias netas		31.082	-	-	918	30.164
1. Terrenos		406	-	-	406	...
2. Construcciones		511	-	-	511	...
3. Sin clasificar		30.164	-	-	-	30.164

	AÑO	TOTAL	CBA		CBB / RM	
	2016	CBA + CBB	NORMAL	REDUCIDO	NORMAL	ABREVIADO
3. Inversiones financieras a largo plazo		764.324	711.754	4.635	5.035	42.900
1. En empresas del grupo y asociadas		712.743	681.545	3.298	4.102	23.798
1. Instrumentos de patrimonio		554.927	552.379	...	2.549	...
2. Créditos a empresas		128.777	127.322	...	1.455	...
3. Valores representativos de deudas		292	292	...	0	...
4. Derivados		249	249	...	0	...
5. Otros activos financieros		1.044	993	...	51	...
6. Otras inversiones		358	310	...	47	...
7. Sin clasificar		27.096	-	3.298	-	23.798
2. Resto de inversiones financieras a largo plazo		51.582	30.209	1.337	933	19.102
1. Instrumentos de patrimonio		4.838	4.570	...	268	...
2. Créditos a terceros		5.458	5.128	...	330	...
3. Valores representativos de deudas		4.517	4.457	...	61	...
4. Derivados		6.111	6.103	...	8	...
5. Otros activos financieros		9.545	9.285	...	260	...
6. Otras inversiones		672	666	...	6	...
7. Sin clasificar		20.439	-	1.337	-	19.102
II. ACTIVO CORRIENTE		515.652	343.616	18.792	29.359	123.884
1. Activos no corrientes mantenidos para la venta		1.875	1.665	37	32	141
1. Inmovilizado material e inversiones inmobiliarias		660	626	34
2. Inmovilizado intangible		179	179	0
3. Instrumentos de patrimonio		651	647	3
4. Otras inversiones financieras		152	152	0
5. Existencias		36	36	0
6. Deudores comerciales y otras cuentas a cobrar		24	24	0
7. Sin clasificar		173	-	-	32	141
2. Existencias		103.602	51.629	5.168	7.469	39.336
1. Existencias brutas		70.365	62.896	...	7.469	...
1. Existencias netas		59.098	51.629	...	7.469	...
1. Comerciales		21.644	17.911	...	3.733	...
2. Materias primas y otros aprovisionamientos		20.476	18.955	...	1.521	...
3. Productos en curso		8.512	7.476	...	1.036	...
4. Productos terminados		8.402	7.236	...	1.166	...
5. Subproductos, residuos y materiales recuperados		64	51	...	13	...
2. (-) Deterioro del valor de las existencias		11.267	11.267
2. (-) Deterioro del valor de las existencias		11.267	11.267
3. Sin clasificar		44.504	-	5.168	-	39.336
1. Comerciales, materias primas y otros aprovisionamientos		3.156	-	3.156	-	...
2. Productos en curso, terminados, subproductos y otros		1.952	-	1.952	-	...
3. Anticipos a proveedores		60	-	60	-	...
4. Sin clasificar		39.336	-	-	-	39.336
3. Deudores comerciales y otras cuentas a cobrar		207.776	147.709	7.799	13.866	38.401
1. Clientes		133.173	86.572	6.418	11.942	28.241
1. Clientes		127.627	81.325	6.311	11.815	28.175
1. Clientes por ventas y prestaciones de servicios (empresas del grupo y asociadas)		32.030	30.034	...	1.996	...
2. Clientes por ventas y prestaciones de servicios (resto de empresas)		61.111	51.291	...	9.819	...
3. Sin clasificar		34.486	-	6.311	-	28.175
2. Deudores comerciales no corrientes		5.546	5.247	107	126	66
2. Otras cuentas a cobrar		74.603	61.136	1.381	1.925	10.160
1. Deudores varios		14.115	13.735	...	379	...
2. Personal		243	226	...	17	...

	AÑO	TOTAL		CBA		CBB / RM	
	2016	CBA + CBB	NORMAL	REDUCIDO	NORMAL	ABREVIADO	
3. Cuentas a cobrar a las Administraciones Públicas		51.595	45.234	503	1.347	4.512	
1. Activos por impuesto corriente		5.143	5.074	...	69	...	
2. Activos por impuesto diferido		40.351	34.499	503	837	4.512	
3. Otros créditos con las Administraciones Públicas		6.102	5.661	...	441	...	
4. Anticipos a proveedores		2.123	1.941	...	182	...	
5. Sin clasificar		6.526	-	878	-	5.648	
4. Inversiones financieras a corto plazo		123.229	97.002	2.619	4.042	19.566	
1. En empresas del grupo y asociadas		87.998	80.419	1.223	2.732	3.624	
1. Instrumentos de patrimonio		190	169	...	21	...	
2. Créditos a empresas		64.918	63.175	...	1.743	...	
3. Valores representativos de deudas		107	104	...	2	...	
4. Derivados		484	484	...	0	...	
5. Otros activos financieros		17.356	16.410	...	946	...	
6. Otras inversiones		96	76	...	20	...	
7. Sin clasificar		4.847	-	1.223	-	3.624	
2. Resto de inversiones financieras a corto plazo		35.231	16.583	1.396	1.309	15.942	
1. Instrumentos de patrimonio		2.317	2.073	...	244	...	
2. Créditos a empresas		2.386	2.158	...	228	...	
3. Valores representativos de deudas		1.583	1.435	...	147	...	
4. Derivados		3.324	3.310	...	13	...	
5. Otros activos financieros		7.982	7.331	...	652	...	
6. Otras inversiones		301	276	...	25	...	
7. Sin clasificar		17.339	-	1.396	-	15.942	
5. Efectivo y otros activos líquidos equivalentes		76.797	43.697	3.106	3.854	26.140	
1. Tesorería		39.393	35.648	...	3.745	...	
2. Otros activos líquidos equivalentes		8.157	8.048	...	109	...	
3. Sin clasificar		29.246	-	3.106	-	26.140	
6. Ajustes por periodificación		2.374	1.916	62	97	300	
ACTIVO (I+II) = PASIVO (III a VI)		1.743.981	1.383.686	35.030	47.067	278.197	
III. PATRIMONIO NETO		806.901	616.950	17.824	22.002	150.125	
1. Fondos propios		779.581	590.780	17.658	21.778	149.365	
1. Capital desembolsado neto		221.774	147.896	4.429	4.581	64.869	
1. Capital escriturado		229.806	155.125	4.545	4.719	65.416	
2. (-) Capital no exigido		259	70	13	5	171	
3. (-) Accionistas (socios) por desembolsos exigidos		29	3	11	0	15	
4. (-) Acciones y participaciones en patrimonio propias		7.743	7.156	92	133	361	
2. Reservas y primas de emisión		555.055	440.219	13.224	17.190	84.421	
1. Beneficios no distribuidos		15.215	7.477	995	2.026	4.717	
1. Resultado del ejercicio		41.790	33.184	1.394	2.153	5.058	
1. Resultado del ejercicio		57.799	49.193	1.394	2.153	5.058	
2. (-) Ajuste por operaciones intragrupo. Deterioro de la cartera de valores / reversiones del deterioro		1.029	1.029	-	-	-	
3. (-) Ajuste por operaciones intragrupo. Saneamiento de la cartera de valores		0	0	-	-	-	
4. (-) Ajuste por operaciones intragrupo. Dividendos		14.980	14.980	-	-	-	
2. (-) Propuesta de distribución de dividendos		26.575	25.707	399	128	341	
1. Propuesta de distribución de dividendos		29.571	29.172	399	
2. Ajuste por operaciones intragrupo. Dividendos		-14.980	-14.980	
3. Distribución de dividendos con cargo a reservas		9.449	9.449	
4. Distribución de dividendos con cargo a prima de emisión		2.065	2.065	
5. Aproximación a la propuesta de distribución de dividendos. Dividendo a cuenta		469	-	-	128	341	
2. Prima de emisión		231.851	215.513	1.611	1.634	13.093	

	AÑO	TOTAL	CBA		CBB / RM	
	2016	CBA + CBB	NORMAL	REDUCIDO	NORMAL	ABREVIADO
3. Resto de reservas y otros fondos		307.988	217.228	10.618	13.531	66.611
1. Reservas		340.334	229.441	12.034	14.734	84.125
1. Reservas		327.790	216.897	12.034	14.734	84.125
2. Distribución de dividendos con cargo a reservas		9.449	9.449
3. Distribución de dividendos con cargo a prima de emisión		2.065	2.065
4. Ajuste por operaciones intragrupo. Deterioro de la cartera de valores / reversiones del deterioro		1.029	1.029	-	-	-
5. Ajuste por operaciones intragrupo. Saneamiento de la cartera de valores		0	0	-	-	-
2. Resultados de ejercicios anteriores		-84.523	-54.941	-1.974	-1.810	-25.798
1. Remanente		21.134	20.827	...	307	...
2. (-) Resultados negativos de ejercicios anteriores		77.884	75.767	...	2.117	...
3. Sin clasificar		-27.772	-	-1.974	-	-25.798
3. Otras aportaciones de socios		52.178	42.728	558	607	8.285
3. Otros instrumentos de patrimonio neto		2.752	2.666	5	7	74
2. Ajustes por cambios de valor		578	670	-89	-24	21
1. Activos financieros disponibles para la venta		830	822	...	8	...
2. Operaciones de cobertura		-2.128	-2.084	...	-44	...
3. Activos no corrientes y pasivos vinculados, mantenidos para la venta		0	0	...	0	...
4. Diferencia de conversión		1.825	1.826	...	-1	...
5. Otros		119	106	...	13	...
6. Sin clasificar		-68	-	-89	-	21
3. Subvenciones, donaciones y legados recibidos		26.742	25.500	256	248	739
IV. PASIVO NO CORRIENTE		447.253	378.605	6.227	6.374	56.046
1. Deuda con características especiales		7.460	7.385	24	13	37
1. Deuda con características especiales a largo plazo		4.726	4.667	22	10	26
2. Deuda con características especiales a corto plazo		2.734	2.718	1	3	11
2. Recursos ajenos a largo plazo		439.793	371.220	6.203	6.361	56.009
1. Financiación de entidades de crédito a largo plazo		144.456	103.431	3.823	3.900	33.301
1. Deudas con entidades de crédito		136.034	97.843	3.529	3.558	31.104
2. Acreedores por arrendamiento financiero		6.037	3.204	294	342	2.197
3. Deudas con entidades de crédito y acreedores por arrendamiento financiero, empresas del grupo y asociadas		2.385	2.385
2. Resto de financiación ajena a largo plazo		295.337	267.788	2.380	2.461	22.708
1. Obligaciones y otros valores negociables		20.681	20.676	...	5	...
2. Otros recursos ajenos a largo plazo		257.529	247.112	1.484	2.456	6.477
1. Deudas con empresas del grupo y asociadas a largo plazo		231.934	222.446	1.484	1.527	6.477
1. Deudas con empresas del grupo y asociadas a largo plazo		234.319	224.831	1.484	1.527	6.477
2. (-) Deudas con entidades de crédito, empresas del grupo y asociadas a largo plazo		2.385	2.385
2. Derivados		6.162	6.106	...	56	...
3. Otros pasivos financieros		19.433	18.559	...	874	...
3. Sin clasificar		17.127	-	896	-	16.231
V. PASIVO CORRIENTE		447.961	347.773	10.741	18.289	71.157
1. Pasivos vinculados con activos no corrientes mantenidos para la venta		324	303	4	1	17
1. Deudas con entidades de crédito a largo y corto plazo		41	38	3
2. Resto de deudas financieras a largo plazo		75	75	0
3. Resto de deudas financieras a corto plazo		136	136	0
4. Acreedores comerciales y otras cuentas a pagar		54	54	0
5. Sin clasificar		18	-	-	1	17
2. Financiación a corto plazo con coste		177.037	154.861	3.502	5.988	12.686
1. Financiación de entidades de crédito a corto plazo		57.974	40.647	2.509	4.337	10.480
1. Deudas con entidades de crédito		45.235	28.581	2.417	4.207	10.029
2. Acreedores por arrendamiento financiero		1.175	501	93	130	451
3. Deudas con entidades de crédito y acreedores por arrendamiento financiero, empresas del grupo y asociadas		11.564	11.564

	AÑO	TOTAL		CBB / RM		
	2016	CBA + CBB	NORMAL	REDUCIDO	NORMAL	ABREVIADO
2. Resto de financiación ajena a corto plazo con coste		119.063	114.214	992	1.651	2.206
1. Obligaciones y otros valores negociables		4.301	4.291	...	11	...
2. Otra financiación a corto plazo con coste		111.563	109.923	...	1.640	...
1. Deudas con empresas del grupo y asociadas a corto plazo con coste		101.118	99.776	...	1.341	...
2. Derivados		2.576	2.551	...	25	...
3. Otros pasivos financieros		7.869	7.596	...	274	...
3. Sin clasificar		3.199	-	992	...	2.206
3. Financiación a corto plazo sin coste		270.600	192.609	7.236	12.301	58.453
1. Proveedores		109.924	79.436	3.436	7.855	19.198
1. Proveedores		109.660	79.201	3.433	7.848	19.178
1. Proveedores (empresas del grupo y asociadas)		29.834	28.040	...	1.794	...
2. Proveedores (resto de empresas)		57.215	51.162	...	6.054	...
3. Sin clasificar		22.611	-	3.433	-	19.178
2. Acreedores comerciales no corrientes		264	234	3	7	20
2. Otros acreedores sin coste		157.237	110.256	3.709	4.298	38.975
1. Otros acreedores comerciales		80.188	75.632	255	3.249	1.051
1. Acreedores varios		26.254	24.709	...	1.545	...
2. Deudas con las Administraciones Públicas		32.742	30.543	223	1.106	869
1. Pasivos por impuesto corriente		2.608	2.455	...	153	...
2. Pasivos por impuesto diferido		19.059	17.656	223	310	869
3. Otras deudas con las Administraciones Públicas		11.075	10.431	...	643	...
3. Provisiones por operaciones comerciales		4.923	4.923
4. Anticipos de clientes		16.269	15.457	32	598	182
1. Anticipos de clientes		11.414	10.879	...	535	...
2. Anticipos recibidos por ventas o prestaciones de servicios a largo plazo		4.855	4.578	32	64	182
2. Otros acreedores no comerciales		35.922	34.624	250	1.049	...
1. Remuneraciones pendientes de pago		6.422	6.034	...	387	...
2. Otras deudas a corto plazo sin coste financiero		15.212	14.550	...	661	...
1. Otras deudas a corto plazo sin coste financiero (empresas del grupo y asociadas)		10.174	9.767	...	407	...
2. Otras deudas a corto plazo sin coste financiero (resto de empresas)		5.037	4.783	...	254	...
3. Dividendo pendiente de pago		14.289	14.039	250
1. Propuesta de distribución de dividendos		29.571	29.172	399
2. (-) Dividendo a cuenta		15.282	15.133	149
3. Sin clasificar		41.127	...	3.204	...	37.924
3. Ajustes por periodificación		3.438	2.918	92	148	281
VI. PROVISIONES		41.867	40.359	238	401	869
1. Obligaciones por prestaciones a largo plazo al personal		4.993	4.973	...	20	...
1. Obligaciones a largo plazo		4.881	4.861	...	20	...
2. Obligaciones a corto plazo		112	112
1. Obligaciones por prestaciones a largo plazo al personal		4.973	4.973
2. (-) Obligaciones por prestaciones a largo plazo al personal, a largo plazo		4.861	4.861
2. Provisiones por reestructuración		8.867	8.862	...	5	...
1. Provisiones por reestructuración del personal		8.753	8.753
2. Resto de provisiones por reestructuración		109	109
3. Sin clasificar		5	5	...
3. Resto de provisiones		26.697	26.524	...	173	...
1. Resto de provisiones a largo plazo		24.079	23.906	...	173	...
1. Actuaciones medioambientales		564	553	...	11	...
2. Otras provisiones		23.515	23.353	...	162	...
2. Resto de provisiones a corto plazo		2.618	2.618
1. Resto de provisiones		26.524	26.524
2. (-) Provisiones a largo plazo. Actuaciones medioambientales		553	553
3. (-) Provisiones a largo plazo. Otras provisiones		23.353	23.353
4. Sin clasificar		1.310	-	238	203	869
PASIVO (III a VI) = ACTIVO (I+II)		1.743.981	1.383.686	35.030	47.067	278.197

	AÑO	TOTAL		CBB / RM		
	2016	CBA + CBB	NORMAL	REDUCIDO	NORMAL	ABREVIADO
Número de empresas		379.014	2.347	4.806	3.162	368.699
1. PRODUCCIÓN A PRECIOS BÁSICOS		583.620	408.903	23.695	36.360	114.661
1. Producción sin incluir subvenciones a los productos		579.735	405.273	23.682	36.352	114.428
1. Producción		847.341	597.589	31.784	59.087	158.881
1. Importe neto de la cifra de negocios.		840.360	591.949	31.617	58.592	158.201
1. Importe neto de la cifra de negocios		861.533	618.088	31.182	57.626	154.636
2. (-) Ingresos de carácter financiero de las sociedades Holding		26.721	26.418	-	27	277
3. (-) Impuestos especiales incluidos en la cifra neta de negocios		17.024	17.024
4. Ingresos accesorios y otros de gestión corriente		22.572	17.303	435	993	3.842
2. Variación de existencias		3.508	2.652	80	393	384
1. Variación de existencias de productos terminados y en curso de fabricación		1.374	802	80	109	384
2. (-) Deterioro de mercaderías, materias primas y otros aprovisionamientos		446	430	...	16	...
3. Deterioro de valor de las existencias (saldo final)		2.580	2.280	...	300	...
3. Trabajos realizados por la empresa para su activo		2.803	2.318	87	108	289
4. Gastos financieros capitalizados		361	359	0	1	1
1. Incorporación al activo de gastos financieros		201	200	0	1	1
2. Gastos financieros capitalizados en el ejercicio		160	160
1. En inmovilizado intangible		74	74
2. En inmovilizado material		44	44
3. En inversiones inmobiliarias		0	0
4. En existencias		41	41
5. Operaciones interrumpidas		309	310	...	-7	5
1. Cifra de negocios		309	309
2. Resto de ingresos de explotación		1	1
3. Sin clasificar		-1	-	-	-7	5
2. (-) Consumo de mercaderías neto de impuestos especiales		267.605	192.316	8.102	22.735	44.453
2. Subvenciones a los productos		1.266	1.263	3
3. Reclasificación por EBE negativo en Holding		2.618	2.367	9	9	234
2. CONSUMOS INTERMEDIOS CORREGIDOS DE SIFMI		369.615	266.327	14.341	23.502	65.445
1. Consumo de materias primas y otras materias consumibles		188.286	132.284	7.545	10.968	37.489
2. Gastos de explotación		177.918	131.583	6.626	12.399	27.310
1. Trabajos realizados por otras empresas y otros servicios exteriores		144.008	129.828	1.870	12.310	...
1. Trabajos realizados por otras empresas		51.548	44.873	1.870	4.805	...
2. Servicios exteriores		91.864	84.358	...	7.506	...
3. Gastos por emisión de gases efecto invernadero		597	597
2. Otros gastos de gestión corriente		33.910	1.755	4.756	88	27.310
3. Provisiones		-1.108	-1.195	73	12	1
1. (-) Dotación a provisiones		4.563	4.667	-69	-3	-32
1. Provisiones por reestructuración		48	48
2. Resto de provisiones		6.521	6.521
3. (-) Dotaciones a "Resto de provisiones" por vía extraordinaria		2.006	1.902	69	3	32
2. Aplicación de provisiones		4.942	4.942
1. Provisiones por reestructuración resto		34	34
2. Resto de provisiones		3.411	3.411
3. Provisiones por operaciones comerciales		1.497	1.497
3. (-) Provisiones por derechos de emisión de gases efecto invernadero (saldo inicial)		765	765
4. (-) Ajustes internos		706	706	0
5. Sin clasificar		-17	-	4	9	-31
1. (-) Variación provisiones largo plazo		-19	-	-3	-21	6
1. (-) Provisiones a largo plazo (saldo inicial)		922	-	151	197	574
1. Actuaciones medioambientales largo plazo		10	-	...	10	...
2. Otras provisiones largo plazo		186	-	...	186	...
3. Sin clasificar		725	-	151	-	574

	AÑO	TOTAL	CBA		CBB / RM	
	2016	CBA + CBB	NORMAL	REDUCIDO	NORMAL	ABREVIADO
2. Provisiones a largo plazo (saldo final)		903	-	147	175	581
1. Actuaciones medioambientales largo plazo		11	-	...	11	...
2. Otras provisiones largo plazo		165	-	...	165	...
3. Sin clasificar		728	-	147	-	581
2. (-) Variación provisiones corto plazo		-26	-	-9	-9	-8
1. (-) Provisiones a corto plazo (saldo inicial)		607	-	100	211	297
2. Provisiones a corto plazo (saldo final)		581	-	91	202	288
3. (-) Excesos de provisiones		64	-	8	24	33
4. Gastos financieros por actualización de provisiones		2	-	...	2	...
4. Operaciones interrumpidas		280	280
1. Aprovisionamientos		187	187
2. Resto de gastos explotación		92	92
5. Ajuste por SIFMI		4.239	3.375	97	123	645
1. SIFMI asociados a depósitos de residentes		55	43	2	3	7
2. SIFMI asociados a préstamos de residentes		2.241	1.388	95	119	638
3. SIFMI asociados a préstamos de no residentes		1.943	1.943
S.1. VALOR AÑADIDO BRUTO A PRECIOS BASICOS (1 - 2)		214.005	142.576	9.354	12.858	49.217
3. OTRAS SUBVENCIONES A LA PRODUCCIÓN		1.458	598	80	140	641
1. Subvenciones de explotación incorporadas al resultado del ejercicio		2.724	1.861	83	140	641
2. (-) Subvenciones a los productos		1.266	1.263	3
4. IMPUESTOS SOBRE LA PRODUCCIÓN, EXCEPTO IMPUESTOS SOBRE LOS PRODUCTOS		6.309	5.125	149	231	804
1. Tributos netos de impuestos especiales		5.772	4.588	149	231	804
2. Consumo de derechos de emisión de gases efecto invernadero		537	537
5. REMUNERACIÓN DE ASALARIADOS		133.475	81.269	6.635	8.324	37.247
1. Gastos de personal		133.802	81.595	6.635	8.325	37.247
2. Operaciones interrumpidas. Gastos de personal		22	22
3. Provisión por reestructuración del personal		-461	-460	0	-1	0
1. (-) Dotación		2.401	2.401
2. Aplicaciones (pagos)		1.813	1.813
3. Excesos		128	128
4. Sin clasificar		-1	-	...	-1	...
1. (-) Variación provisiones por reestructuración del personal		1	-	...	1	...
1. (-) Provisiones por reestructuración del personal (saldo inicial)		4	-	...	4	...
2. Provisiones por reestructuración del personal (saldo final)		5	-	...	5	...
4. Excesos. Obligaciones por prestaciones a largo plazo al personal		112	112
S.2. EXCEDENTE BRUTO DE EXPLOTACIÓN (S.1 + 3 - 4 - 5)		75.679	56.780	2.649	4.442	11.807
6. INGRESOS FINANCIEROS CORREGIDOS DE SIFMI		37.236	35.382	268	247	1.339
1. Intereses y dividendos percibidos		37.180	35.338	266	244	1.332
1. Ingresos financieros		20.304	18.507	277	228	1.292
2. Operaciones interrumpidas. Ingresos financieros		0	0
3. (-) Imputación de subvenciones, donaciones y legados de carácter financiero		18	11	2	2	3
4. Ingresos de carácter financiero en sociedades holding		26.721	26.418	-	27	277
5. Reclasificación por EBE negativo en Holding		-2.618	-2.367	-9	-9	-234
6. (-) Superdividendos registrados como ingresos financieros		7.209	7.209
2. SIFMI asociados a depósitos de residentes		55	43	2	3	7

	AÑO	TOTAL	CBA		CBB / RM	
	2016	CBA + CBB	NORMAL	REDUCIDO	NORMAL	ABREVIADO
7. GASTOS FINANCIEROS CORREGIDOS DE SIFMI		15.550	13.944	199	238	1.170
1. Intereses adeudados		19.734	17.275	295	357	1.808
1. Gastos financieros		19.237	16.775	295	359	1.808
2. (-) Gastos financieros por actualización de provisiones		415	413	...	2	...
3. Operaciones interrumpidas. Gastos financieros		0	0
4. Gastos financieros capitalizados en el ejercicio		160	160
1. En inmovilizado intangible		74	74
2. En el inmovilizado material		44	44
3. En inversiones inmobiliarias		0	0
4. En existencias		41	41
5. Imputación al resultado del ejercicio de cambios en el valor razonable		753	753
1. Derivados. Activos disponibles venta		-140	-140
2. Valores representativos de deuda a largo plazo y corto plazo. Activos disponibles para la venta		8	8
3. Instrumentos de patrimonio a largo y corto plazo. Activos disponibles para la venta		7	7
4. (-) Variación de valor razonable. Imputación al resultado del ejercicio por activos disponibles para la venta (+/-)		-172	-172
5. (-) Resultados procedentes de coberturas en el precio de las materias primas con imputación a PyG		-706	-706
2. (-) SIFMI asociados a préstamos de residentes		2.241	1.388	95	119	638
3. (-) SIFMI asociados a préstamos de no residentes		1.943	1.943
S.3. RENTA EMPRESARIAL (S.2 + 6 - 7)		97.364	78.218	2.718	4.452	11.976
8. DIVIDENDOS PAGADOS		40.742	37.708	809	818	1.408
1. Distribución de dividendos		41.376	41.376
2. Ajustes internos		-3.669	-3.669
3. Sin clasificar		3.035	-	809	818	1.408
1. Importe de la propuesta de aplicación del resultado. 2015		756	-	756
2. (-) Dividendo entregado a cuenta (saldo inicial)		499	-	96	102	301
3. Dividendo entregado a cuenta (saldo final)		618	-	149	128	341
4. Dividendo estimados		2.160	-	-	792	1.368
9. IMPUESTO SOBRE BENEFICIOS PAGADO EN EL EJERCICIO		11.639	8.187	465	715	2.271
1. Cuota líquida del impuesto sobre beneficios (antes de retenciones y pagos a cuenta)		11.649	8.197	465	715	2.271
2. (-) Ajustes especiales. Importe a compensar por base imponible negativa, tributación consolidada		10	10	0
10. COTIZACIONES SOCIALES RECIBIDAS		5.494	5.493	...	1	...
1. Efectivas (a fondos de pensiones internos y para otras obligaciones sociales)		471	470	...	1	...
1. Dotación. Obligaciones por prestaciones a largo plazo al personal		471	470	...	1	...
2. Imputadas (contrapartida de prestaciones directas)		5.023	5.023
1. Aplicaciones (pagos). Provisiones por reestructuración del personal		1.813	1.813
2. (-) Dotación. Provisiones por reestructuración del personal		2.401	2.401
3. Excesos. Provisiones por reestructuración del personal		128	128
4. Indemnizaciones (incluidas las dotaciones a provisiones para reestructuraciones)		3.496	3.496

	AÑO	TOTAL	CBA		CBB / RM	
	2016	CBA + CBB	NORMAL	REDUCIDO	NORMAL	ABREVIADO
5. Otras cargas sociales		1.564	1.564
6. Retribuciones a largo plazo mediante sistemas de aportación definida		422	422
11. PRESTACIONES SOCIALES PAGADAS		5.772	5.772	...	0	...
1. Con cargo a fondos de pensiones internos y de otras obligaciones sociales		749	749	...	0	...
1. Aplicaciones (pagos). Obligaciones por prestaciones a largo plazo al personal		749	749	...	0	...
2. Prestaciones directas		5.023	5.023
1. Aplicaciones (pagos). Provisiones por reestructuración del personal		1.813	1.813
2. (-) Dotación. Provisiones por reestructuración del personal		2.401	2.401
3. Excesos. Provisiones por reestructuración del personal		128	128
4. Indemnizaciones (incluidas las dotaciones a provisiones para reestructuraciones)		3.496	3.496
5. Otras cargas sociales		1.564	1.564
6. Retribuciones a largo plazo mediante sistemas de aportación definida		422	422
S.4. RENTA DISPONIBLE (S.3 - 8 - 9 + 10 - 11)		44.705	32.044	1.444	2.920	8.297
13. VARIACIÓN DE LA PARTICIPACIÓN DE LOS TRABAJADORES EN LOS FONDOS DE PENSIONES INTERNOS		-278	-279	...	1	...
S.5. AHORRO BRUTO (S.4 - 13)		44.983	32.323	1.444	2.919	8.297
14. CONSUMO DE CAPITAL FIJO (DOTACIONES DE AMORTIZACIONES)		36.391	26.565	1.439	1.821	6.567
1. De activos fijos materiales		33.032	24.330	1.312	1.612	5.778
1. Dotación para amortización. De inmovilizado material		20.681	19.881	800
2. Dotación para amortización. De inversiones inmobiliarias		386	339	48
3. Ajuste para valorar a precios corrientes		6.411	4.111	465	449	1.387
4. Sin clasificar		5.554	-	-	1.163	4.391
2. De activos fijos inmateriales:		3.359	2.234	127	209	789
1. Dotación para amortización. Desarrollo		420	420
2. Dotación para amortización. Aplicaciones informáticas		1.802	1.802
3. Dotación para amortización. Investigación		12	12
4. Sin clasificar		1.125	-	127	209	789
S.5'. AHORRO NETO (S.5 - 14)		8.592	5.758	5	1.098	1.730
PRO-MEMORIA:						
S.1.* VALOR AÑADIDO BRUTO COSTE DE LOS FACTORES (S.1. + 1 - 2)		207.196	136.091	9.285	12.766	49.054
1. Otras subvenciones a la producción		1.458	598	80	140	641
1. Subvenciones de explotación incorporadas al resultado del ejercicio		2.724	1.861	83	140	641
2. (-) Subvenciones a los productos		1.266	1.263	3	0	0
2. Impuestos sobre la producción excepto impuestos sobre los productos		8.267	7.083	149	231	804
1. Tributos		8.267	7.083	149	231	804

	AÑO	TOTAL	CBA		CBB / RM	
	2016	CBA + CBB	NORMAL	REDUCIDO	NORMAL	ABREVIADO
Número de empresas		379.014	2.347	4.806	3.162	368.699
1. RECURSOS		11.660	8.136	137	1.177	2.209
1. Ahorro neto		8.592	5.758	5	1.098	1.730
2. Transferencias netas de capital recibidas		3.068	2.378	132	79	479
1. Transferencias de capital recibidas		3.136	2.446	132	79	479
1. Subvenciones recibidas.		1.787	1.626	34	43	84
1. Total ingresos y gastos reconocidos. Subvenciones, donaciones y legados recibidos. Corregidos de efecto fiscal		477	482	-5
2. Imputación de subvenciones de inmovilizado no financiero y otras		1.626	1.413	37	58	117
3. Imputación de subvenciones, donaciones y legados de carácter financiero		18	11	2	2	3
4. Ajustes especiales. Subvenciones de capital		-15	-15	0
5. Otras compensaciones inter-empresas recibidas		0	0
6. (-) Subvenciones transferidas a resultados por derechos de emisión de CO2 asignados consumidos		265	265
7. Sin clasificar		-54	-	-	-17	-37
1. Subvenciones, donaciones y legados recibidos. Balance diferencial corregido de efecto fiscal		-54	-	-	-17	-37
2. Resultados extraordinarios		1.301	772	98	36	395
1. Otros resultados		-1.525	-1.948	30	33	361
2. Operaciones interrumpidas. Resto de resultados		175	175
3. Ingresos financieros derivados de convenios de acreedores		236	235	1	0	1
4. Resto de ingresos y gastos		296	296	-1	0	1
5. Diferencia negativa de combinaciones de negocio		0	0	0	0	0
6. Excesos. Obligaciones por prestaciones a largo plazo al personal		112	112
7. (-) Dotaciones a resto de provisiones por vía extraordinaria		2.006	1.902	69	3	32
3. Otras transferencias		0	0
1. Condonación de deudas con abono en Patrimonio neto		0	0
2. Aportaciones para compensar pérdidas a empresas participadas directamente por las Administraciones Públicas		0	0
4. Ajustes internos		48	48
2. Transferencias de capital pagadas		68	68
1. Resultados extraordinarios		109	109
1. (-) Operaciones interrumpidas. Impuesto sobre beneficios		109	109
2. Otras transferencias		0	0
1. Reconocimiento de deudas con cargo en Patrimonio neto		0	0
3. (-) Ajustes internos		41	41
4. Otras compensaciones inter-empresas aportadas		0	0
2. EMPLEOS		1.148	907	-150	437	-46
1. Formación bruta de capital fijo		30.548	21.603	1.107	1.570	6.268
1. Construcciones y otros activos fijos materiales		26.667	18.862	989	1.358	5.457
Balance diferencial de construcciones y otros activos fijos materiales: valor contable		1.273	-442	173	233	1.309
A depurar del balance diferencial:						
1. (-) Balance diferencial de la actualización de balances		0	0	0
1. Del inmovilizado material		0	0	0
2. De inversiones inmobiliarias		0	0	0
3. De inmovilizado intangible		0	0	0
2. (-) Resultados por enajenaciones y otras		1.892	1.839	...	53	...
1. Del inmovilizado material		1.787	1.787
2. De inversiones inmobiliarias		52	52
3. Sin clasificar		53	-	...	53	...

	AÑO	TOTAL	CBA		CBB / RM	
	2016	CBA + CBB	NORMAL	REDUCIDO	NORMAL	ABREVIADO
3. Deterioro y pérdidas		111	96	...	15	...
1. Del inmovilizado material		190	190
2. De inversiones inmobiliarias		-94	-94
3. Sin clasificar		15	-	...	15	...
4. Dotación para amortización		26.619	20.217	847	1.163	4.391
1. Del inmovilizado material		20.029	19.230	800
2. De inversiones inmobiliarias		386	339	48
3. De otro inmovilizado intangible afecto a concesiones		649	649
4. Sin clasificar		5.554	-	-	1.163	4.391
5. Operaciones interrumpidas		-21	-21
1. Deterioro y resultados por enajenación de inmovilizado		-24	-24
2. Dotación para amortización de inmovilizado		2	2
6. (-) Ajustes internos		-851	-851	0
7. Sin clasificar		-274	-	-31	-	-243
1. Deterioro y resultados por enajenación de inmovilizado		-274	-	-31	-	-243
2. Productos de propiedad intelectual		3.881	2.741	118	212	811
Balance diferencial de productos de propiedad intelectual: valor contable		619	605	-9	1	22
A depurar del balance diferencial:						
1. (-) Resultados por enajenaciones y otras		7	7
2. Deterioro y pérdidas		33	31	...	2	...
3. Dotación para amortización		3.359	2.234	127	209	789
1. De desarrollo		420	420
2. De aplicaciones informáticas		1.802	1.802
3. De investigación		12	12
4. Sin clasificar		1.125	-	127	209	789
4. (-) Ajustes internos		122	122	0
2. (-) Consumo de capital fijo		36.391	26.565	1.439	1.821	6.567
1. De construcciones y otros activos fijos materiales		33.032	24.330	1.312	1.612	5.778
1. Dotación para amortización		26.621	20.220	847	1.163	4.391
1. De activos materiales producidos		25.970	19.569	847	1.163	4.391
1. De inmovilizado material		20.029	19.230	800
2. De inversiones inmobiliarias		386	339	48
3. Sin clasificar		5.554	-	-	1.163	4.391
2. De otro inmovilizado intangible afecto a concesiones		649	649
3. Operaciones interrumpidas. Amortización del inmovilizado		2	2
2. Ajuste para valorar a precios corrientes		6.411	4.111	465	449	1.387
2. De productos de propiedad intelectual		3.359	2.234	127	209	789
1. Dotación para amortización		3.359	2.234	127	209	789
1. De desarrollo		420	420
2. De aplicaciones informáticas		1.802	1.802
3. De investigación		12	12
4. Sin clasificar		1.125	-	127	209	789
3. Variación de existencias		5.467	4.297	179	738	253
Balance diferencial de existencias: valor contable		2.656	1.820	179	438	220
A depurar del balance diferencial:						
1. Deterioro		11.600	11.267	0	300	33
1. Deterioro de valor de las existencias		11.600	11.267	0	300	33
2. (-) Ajustes internos		8.789	8.789	0
4. Adquisición neta de activos no producidos		1.524	1.572	2	-51	...
1. Recursos naturales		222	206	...	16	...
Balance diferencial de recursos naturales: valor contable		222	206	...	16	...
A depurar del balance diferencial:						
1. Ajustes internos		0	0

AÑO	TOTAL	CBA		CBB / RM		
		CBA + CBB	NORMAL	REDUCIDO	NORMAL	ABREVIADO
2016						
2. Contratos, arrendamientos, licencias, fondo de comercio y otros	1.302	1.366	2	-67	...	
Balance diferencial de contratos, arrendamientos, licencias, fondo de comercio y otros: valor contable	-1.272	-1.201	...	-72	...	
A depurar del balance diferencial:						
1. (-) Resultados por enajenaciones y otras	48	48	
1. Del inmovilizado intangible	48	48	
2. Deterioro	209	204	...	5	...	
1. Del inmovilizado intangible	209	204	...	5	...	
3. Dotación para amortización	4.461	4.461	
1. Fondo de comercio	1.852	1.852	
2. Resto del inmovilizado intangible	2.609	2.609	
4. (-) Balance diferencial de subvenciones transferidas al ejercicio por derechos de emisión de CO2 consumidos	37	37	
5. (-) Ajustes internos	2.013	2.015	-2	
1. Ajustes especiales. Inmovilizado intangible	1.219	1.222	-2	
2. Dotación para amortización de otro inmovilizado intangible afecto a concesiones	649	649	
3. Ajuste flujo de revalorización de inmovilizado afecto a concesiones	-45	-45	
4. Ajuste por revalorizaciones de otro inmovilizado intangible	189	189	
CAPACIDAD (+) O NECESIDAD (-) DE FINANCIACIÓN (1 - 2)	10.512	7.229	288	740	2.255	

	AÑO	TOTAL	CBA		CBB / RM	
	2016		CBA + CBB	NORMAL	REDUCIDO	NORMAL
Número de empresas		379.014	2.347	4.806	3.162	368.699
AN. ACTIVOS NO FINANCIEROS		670.598	438.699	22.580	24.253	185.065
AN.1 ACTIVOS PRODUCIDOS		632.213	402.029	22.580	22.539	185.065
AN.11 ACTIVOS FIJOS		530.325	351.140	17.525	15.070	146.590
AN.1.1.1 a AN.1.1.5. Construcciones y otros activos fijos materiales		518.620	343.814	16.628	14.764	143.413
A) Valor en libros		415.018	285.389	10.740	10.652	108.236
1. Construcciones netas		61.576	61.576
1. Construcciones y edificios. Importe bruto		94.484	94.484
2. Construcciones y edificios. Amortización acumulada		-32.907	-32.907
2. Instalaciones técnicas y otro inmovilizado material neto		171.492	171.492
1. Equipos para procesos de información. Importe bruto		7.534	7.534
2. Resto de instalaciones técnicas, maquinaria, utillaje, mobiliario, y otro inmovilizado material. Importe bruto		426.802	426.802
3. Amortización acumulada de equipos para procesos de información		-5.984	-5.984
4. Amortización acumulada de resto de instalaciones técnicas, maquinaria, utillaje, mobiliario, y otro inmovilizado material		-251.763	-251.763
5. Deterioro de valor del inmovilizado material		-5.097	-5.097
3. Inmovilizado en curso y anticipos		25.273	25.273
4. Activos no corrientes mantenidos para la venta. Inmovilizado material e inversiones inmobiliarias (valor neto)		660	626	34
5. Inversiones inmobiliarias. Construcciones		13.056	12.544	...	511	...
6. Saldo neto de otro inmovilizado intangible afecto a concesiones		13.877	13.877
7. Sin clasificar		129.083	-	10.706	10.141	108.236
1. Inmovilizado material		96.529	-	8.316	10.141	78.072
2. Inversiones inmobiliarias		32.554	-	2.390	...	30.164
B) Ajuste para valorar a precios corrientes		103.602	58.425	5.888	4.112	35.177
AN.1.1.7. Productos de propiedad intelectual		11.706	7.326	897	306	3.177
1. Activos no corrientes mantenidos para la venta. Inmovilizado intangible (valor neto)		179	179	0
2. Desarrollo		2.006	1.857	...	149	...
3. Aplicaciones informáticas		5.394	5.259	...	135	...
4. Investigación		42	23	...	19	...
5. Propiedad intelectual		12	9	...	3	...
6. Sin clasificar		4.074	-	897	-	3.177
AN.12 EXISTENCIAS		101.888	50.889	5.055	7.469	38.475
1. Comerciales		17.911	17.911
2. Materias primas y otros aprovisionamientos		18.955	18.955
3. Productos en curso		7.476	7.476
4. Productos terminados		7.236	7.236
5. Subproductos, residuos y materiales recuperados		51	51
6. Activos no corrientes mantenidos para la venta. Existencias (valor neto)		36	36	0
7 (-) Derechos de emisión de gases efecto invernadero consignados en existencias		776	776
8. Sin clasificar		50.999	-	5.055	7.469	38.475

	AÑO	TOTAL	CBA		CBB / RM	
	2016	CBA + CBB	NORMAL	REDUCIDO	NORMAL	ABREVIADO
AN.2 ACTIVOS NO PRODUCIDOS		38.385	36.670	...	1.715	...
AN.21 Recursos naturales		6.172	5.325	...	847	...
1. Inversiones inmobiliarias. Terrenos		1.833	1.427	...	406	...
2. Inmovilizado material. Terrenos y bienes naturales (sin edificar)		4.339	3.898	...	440	...
AN.2.2 y AN.2.3. Contratos, arrendamientos, licencias, fondo de comercio y otros		32.213	31.345	...	868	...
1. Concesiones		5.806	5.452	...	354	...
2. Patentes, licencias, marcas y similares		3.853	3.775	...	79	...
3. Fondo de comercio		14.377	14.062	...	315	...
4. Otro inmovilizado intangible		21.789	21.669	...	121	...
5. Subvenciones transferidas al resultado del ejercicio por derechos de emisión de CO ₂ consumidos		265	265
6. (-) Saldo neto de otro inmovilizado intangible afecto a concesiones		13.877	13.877
AF. ACTIVOS FINANCIEROS		1.361.701	1.190.558	18.272	26.816	126.055
AF.2 EFECTIVO Y DEPÓSITOS		100.199	60.312	3.732	4.766	31.388
1. Otros activos financieros a largo plazo		9.545	9.285	...	260	...
2. Otros activos financieros a corto plazo		7.982	7.331	...	652	...
3. Otros activos líquidos equivalentes		8.157	8.048	...	109	...
4. Tesorería		39.393	35.648	...	3.745	...
5. Sin clasificar		35.121	-	3.732	-	31.388
1. Efectivo y otros activos líquidos equivalentes		29.246	-	3.106	-	26.140
2. Otros activos financieros		5.874	-	626	-	5.248
AF.3 VALORES REPRESENTATIVOS DE DEUDA		10.769	7.722	292	311	2.445
1. Valores representativos de deuda a largo y corto plazo. Cartera negociación		11	11
2. Valores representativos de deuda a largo y corto plazo. Activos disponibles para la venta		57	57
3. Valores representativos de deuda largo plazo y corto plazo. Resto		10.701	7.654	292	311	2.445
1. Valores representativos de deuda largo plazo y corto plazo. Resto		7.965	7.654	...	311	...
Valor en libros:		7.858	7.549	...	309	...
1. Valores representativos de deuda		6.499	6.289	...	210	...
1. Valores representativos de deuda largo plazo		4.517	4.457	...	61	...
2. Valores representativos de deuda corto plazo		1.583	1.435	...	147	...
3. Valores representativos de deuda en empresas del grupo y asociadas largo plazo		292	292	...	0	...
4. Valores representativos de deuda en empresas del grupo y asociadas corto plazo		107	104	...	2	...
2. Otras inversiones		1.427	1.328	...	98	...
1. Otras inversiones largo plazo		672	666	...	6	...
2. Otras inversiones en empresas del grupo y asociadas largo plazo		358	310	...	47	...
3. Otras inversiones corto plazo		301	276	...	25	...
4. Otras inversiones en empresas grupo y asociadas corto plazo		96	76	...	20	...
3. (-) Valores representativos de deuda a largo y corto plazo. Cartera negociación		11	11
4. (-) Valores representativos de deuda a largo y corto plazo. Activos disponibles para la venta		57	57
Ajuste para valorar a precios de mercado		107	105	...	2	...
2. Sin clasificar		2.736	-	292	-	2.445
Valor en libros		2.718	-	290	-	2.428
Ajuste para valorar a precios de mercado		18	-	2	-	16

	AÑO	TOTAL	CBA		CBB / RM	
	2016	CBA + CBB	NORMAL	REDUCIDO	NORMAL	ABREVIADO
AF.4 PRÉSTAMOS		249.637	215.338	2.679	4.753	26.867
1. Créditos		201.539	197.783	...	3.756	...
1. Créditos a empresas en empresas del grupo y asociadas a largo plazo		128.777	127.322	...	1.455	...
2. Créditos a terceros a largo plazo		5.458	5.128	...	330	...
3. Créditos a empresas en empresas del grupo y asociadas a corto plazo		64.918	63.175	...	1.743	...
4. Créditos a empresas a corto plazo		2.386	2.158	...	228	...
2. Otros activos financieros		18.553	17.555	0	997	0
1. Otros activos financieros en empresas del grupo y asociadas a largo plazo		1.044	993	...	51	...
2. Otros activos financieros en empresas del grupo y asociadas a corto plazo		17.356	16.410	...	946	...
3. Activos no corrientes mantenidos para la venta. Otras inversiones financieras a largo plazo y corto plazo (valor neto)		152	152	0
3. Sin clasificar		29.546	-	2.678	-	26.867
1. Importe neto de créditos a empresas a largo y corto plazo		16.990	-	1.341	-	15.650
2. Otros activos financieros. Empresas del grupo y asociadas		12.555	-	1.338	-	11.218
AF.5 PARTICIPACIONES EN EL CAPITAL Y EN FONDOS DE INVERSIÓN		811.761	776.490	3.701	3.187	28.383
AF.51 PARTICIPACIONES EN EL CAPITAL		811.761	776.490	3.701	3.187	28.383
1. Instrumentos de patrimonio a largo y corto plazo. Cartera negociación		1.986	1.624	...	362	...
2. Instrumentos de patrimonio a largo y corto plazo. Activos disponibles para la venta		11.616	3.070	1.190	150	7.206
3. Instrumentos de patrimonio a largo y corto plazo. Resto:		798.159	771.796	2.512	2.675	21.177
Valor en libros:		585.362	559.727	2.442	2.601	20.592
1. Instrumentos de patrimonio a largo y corto plazo. Resto:		557.718	555.145	3	2.570	...
1. Instrumentos de patrimonio a largo plazo		4.570	4.570	...	0	...
2. Instrumentos de patrimonio en empresas del grupo y asociadas a largo plazo		554.927	552.379	...	2.549	...
3. Instrumentos de patrimonio a corto plazo		2.073	2.073	...	0	...
4. Instrumentos de patrimonio en empresas del grupo y asociadas a corto plazo		190	169	...	21	...
5. Activos no corrientes mantenidos para la venta. Instrumentos de patrimonio a largo y corto plazo (valor neto)		651	647	3
6. (-) Instrumentos de patrimonio largo plazo y corto plazo. Cartera negociación		1.624	1.624
7. (-) Instrumentos de patrimonio a largo y corto plazo. Activos disponibles para la venta		3.070	3.070
2. Sin clasificar		23.063	-	2.439	32	20.592
3. Acciones propias de SA cotizadas		4.582	4.582
Ajuste para valorar a precios de mercado		212.797	212.069	69	74	585
AF.7 DERIVADOS FINANCIEROS, OPCIONES DE COMPRA DE ACCIONES DE LOS ASALARIADOS		10.465	10.146	32	22	265
1. Derivados en empresas del grupo y asociadas a largo plazo		249	249	...	0	...
2. Derivados a largo plazo		6.111	6.103	...	8	...
3. Derivados en empresas del grupo y asociadas a corto plazo		484	484	...	0	...
4. Derivados a corto plazo		3.324	3.310	...	13	...
5. Ajustes internos		0	0	...	-	-
6. Sin clasificar		297	-	32	-	265
AF.8 OTRAS CUENTAS PENDIENTES DE COBRO		178.870	120.550	7.836	13.778	36.706
AF.81 CRÉDITOS COMERCIALES Y ANTICIPOS		161.520	107.161	7.374	13.155	33.830
1. Créditos comerciales con Administraciones Públicas		7.965	6.907	146	271	641
2. Créditos comerciales con clientes que no residen en España		26.111	17.397	1.200	2.233	5.281

	AÑO	CBA		CBB / RM		
	2016	CBA + CBB	NORMAL	REDUCIDO	NORMAL	ABREVIADO
3. Créditos comerciales con clientes considerados otros sectores residentes		127.444	82.857	6.028	10.650	27.908
1. Clientes por ventas y prestaciones de servicios		127.627	81.325	6.311	11.815	28.175
1. Clientes empresas del grupo y asociadas		32.030	30.034	...	1.996	...
2. Otros clientes por ventas y prestaciones de servicios		61.111	51.291	...	9.820	...
3. Sin clasificar		34.486	-	6.311	-	28.175
2. Deudores comerciales no corrientes		5.546	5.247	107	126	66
3. Deudores varios		17.664	13.735	478	379	3.071
4. Anticipos a proveedores		3.098	1.941	113	182	861
5. Deterioro de valor de créditos comerciales (corto y largo plazo)		7.562	4.889	365	652	1.656
6. Activos no corrientes mantenidos para venta. Deudores comerciales y otras cuentas a cobrar (valor neto)		24	24	0
7. (-) Importe bruto del saldo con clientes que son Administraciones Públicas		7.965	6.907	146	271	641
8. (-) Importe bruto del saldo con clientes que no residen en España		26.111	17.397	1.200	2.233	5.281
AF.89 OTRAS CUENTAS PENDIENTES DE COBRO		17.351	13.388	462	624	2.876
1. Otros créditos con las Administraciones públicas		6.102	5.661	...	441	...
2. Activos por impuesto corriente		8.120	5.074	401	69	2.577
3. Periodificaciones a corto plazo		2.373	1.916	62	97	300
4. Personal		243	226	...	17	...
5. Derechos de emisión de gases efecto invernadero onerosos		512	512
1. Derechos de emisión de gases efecto invernadero consignados como existencias		776	776
2. (-) Subvenciones transferidas al resultado del ejercicio por derechos de emisión de CO2 consumidos		265	265
A. TOTAL ACTIVOS (AN + AF = PN + P)		2.032.299	1.629.257	40.852	51.070	311.120
PN. PATRIMONIO NETO (= A - P)		-202.061	-218.606	250	-3.546	19.840
AJUSTE PARA VALORAR A PRECIOS DE MERCADO		-202.061	-218.606	250	-3.546	19.840
P. PASIVOS		2.234.360	1.847.863	40.602	54.616	291.279
AF.3 VALORES REPRESENTATIVOS DE DEUDA		27.762	27.658	5	23	76
1. Obligaciones y otros valores negociables a largo y corto plazo. Cartera de negociación		0	0
2. Obligaciones y otros valores negociables a largo y corto plazo. Resto		27.762	27.658	5	23	76
Valor en libros		27.340	27.238	5	23	74
1. Obligaciones y otros valores negociables a largo plazo		20.681	20.676	...	5	...
2. Obligaciones y otros valores negociables a corto plazo		4.301	4.291	...	11	...
3. (-) Obligaciones y otros valores negociables a largo y corto plazo. Cartera de negociación		0	0
4. Otros instrumentos de patrimonio neto		2.752	2.666	5	7	74
5. (-) Opciones de compra de acciones de los asalariados		395	395
Ajuste para valorar a precios de mercado		422	421	0	0	1
AF.4 PRÉSTAMOS		598.229	499.954	9.732	12.319	76.224
1. Instituciones financieras		213.990	148.044	6.695	8.360	50.891
1. Deudas con entidades de crédito a largo plazo		136.034	97.843	3.529	3.557	31.104
2. Deudas con entidades de crédito y acreedores por arrendamiento financiero a largo plazo, empresas del grupo y asociadas		3.296	2.385	142	147	622
3. Acreedores por arrendamiento financiero a largo plazo		6.037	3.204	294	342	2.197
4. Deudas con entidades de crédito a corto plazo		45.235	28.581	2.417	4.207	10.029
5. Deudas con entidades de crédito y acreedores por arrendamiento financiero a corto plazo, empresas del grupo y asociadas		11.712	11.564	25	38	85
6. Acreedores por arrendamiento financiero a corto plazo		1.175	501	93	130	451
7. (-) Deudas con entidades de crédito no residentes a largo y corto plazo		50.800	50.401	48	62	289
8. (-) Arrendamientos financieros con entidades no financieras residentes		815	815	0

	AÑO	CBA		CBB / RM		
	2016	CBA + CBB	NORMAL	REDUCIDO	NORMAL	ABREVIADO
9. Pasivos vinculados a activos no corrientes mantenidos para la venta.						
Deudas con entidades de crédito a largo plazo y corto plazo		41	38	3
10. Deudas con características especiales de entidades de crédito		2.005	2.005
11. Deudas con instituciones financieras (sociedades emisoras de participaciones preferentes) distintas de entidades de crédito (corto y largo plazo), empresas del grupo y asociadas		53.139	53.139	0
12. Sin clasificar		6.931	-	239	-	6.692
2. Resto del Mundo		164.421	163.421	95	117	788
1. Deudas con entidades de crédito no residentes a largo y corto plazo		50.800	50.401	48	62	289
2. Resto de deudas financieras con no residentes a largo y corto plazo		113.024	112.422	47	55	499
3. Deudas con características especiales de no residentes		598	598
3. Otros sectores residentes		219.818	188.489	2.942	3.842	24.545
1. Otros pasivos financieros a largo plazo		19.433	18.559	...	874	...
2. Deudas con empresas del grupo y asociadas a largo plazo		234.319	224.831	1.484	1.527	6.477
3. (-) Deudas con entidades de crédito y acreedores por arrendamiento financiero a largo plazo, empresas del grupo y asociadas		3.296	2.385	142	147	622
4. (-) Deudas con instituciones financieras (sociedades emisoras de participaciones preferentes) distintas de entidades de crédito (corto y largo plazo), empresas del grupo y asociadas		53.139	53.139	0
5. Otros pasivos financieros a corto plazo con coste financiero		7.922	7.596	...	326	...
6. Otras deudas a corto plazo con empresas del grupo y asociadas con coste financiero		104.728	99.776	728	1.303	2.921
7. Pasivos vinculados a activos no corrientes mantenidos para la venta.						
Resto de deudas a largo plazo		75	75	0
8. Arrendamientos financieros con entidades no financieras residentes		815	815	0
9. (-) Resto de deudas financieras con no residentes a largo y corto plazo		113.024	112.422	47	55	499
10. Deuda con características especiales		4.856	4.782	24	13	37
1. Deuda con características especiales a largo plazo		4.726	4.667	22	10	26
2. Deuda con características especiales a corto plazo		2.734	2.718	1	3	11
3. (-) Deuda con características especiales de entidades de crédito		2.005	2.005
4. (-) Deuda con características especiales de resto del mundo		598	598
11. Sin clasificar		17.127	-	896	-	16.231
AF.5 PARTICIPACIONES EN EL CAPITAL Y EN FONDOS DE INVERSIÓN		1.369.250	1.150.044	24.102	30.235	164.870
AF.51 PARTICIPACIONES EN EL CAPITAL		1.369.250	1.150.044	24.102	30.235	164.870
Valor en libros		851.087	661.260	18.393	22.501	148.933
1. Capital social		278.534	195.205	4.987	5.188	73.154
1. Capital escriturado		229.806	155.125	4.545	4.719	65.416
2. (Acciones y participaciones en patrimonio propias)		-7.743	-7.156	-92	-133	-361
3. (Capital no exigido)		-259	-70	-13	-5	-171
4. (-) Accionistas (socios) por desembolsos exigidos		29	3	11	0	15
5. Otras aportaciones de socios		52.178	42.728	558	607	8.285
6. Acciones propias de SA cotizadas		4.582	4.582	...	-	-
2. Reservas		517.745	412.200	12.827	16.561	76.158
1. Reservas		327.791	216.897	12.034	14.735	84.125
2. Resultado del ejercicio		57.799	49.193	1.394	2.153	5.058
3. (Dividendo a cuenta)		-15.751	-15.133	-149	-128	-341
4. Resultados de ejercicios anteriores		-84.523	-54.941	-1.974	-1.810	-25.798
1. Remanente		21.134	20.827	...	307	...
2. (Resultados negativos de ejercicios anteriores)		-77.884	-75.767	...	-2.117	...
3. Sin clasificar		-27.772	-	-1.974	-	-25.798
5. Ajustes por cambios de valor		578	670	-89	-24	21
6. Prima de emisión		231.851	215.513	1.611	1.634	13.093
3. Subvenciones, donaciones y legados recibidos		26.742	25.500	256	248	739
4. Provisiones		41.795	40.309	238	380	869
1. Provisiones a largo plazo		36.842	35.936	147	178	581
1. Provisiones por reestructuración a largo plazo		7.173	7.168	...	5	...
2. Provisiones para actuaciones medioambientales a largo plazo		564	553	...	11	...
3. Obligaciones por prestaciones a largo plazo al personal a largo plazo		4.861	4.861
4. Otras provisiones a largo plazo		23.515	23.353	...	162	...
5. Sin clasificar		728	-	147	-	581

	AÑO	CBA		CBB / RM		
	2016	CBA + CBB	NORMAL	REDUCIDO	NORMAL	ABREVIADO
2. Provisiones a corto plazo		9.927	9.346	91	202	288
3. (-) Obligaciones por prestaciones a largo plazo al personal		4.973	4.973
5. Deterioro de valor de créditos comerciales		7.562	4.889	365	652	1.656
6. Ajuste contable del impuesto de sociedades		-21.291	-16.842	-279	-527	-3.643
1. (-) Activos por impuesto diferido		40.351	34.499	503	837	4.512
2. Pasivos por impuesto diferido		19.059	17.656	223	310	869
Ajuste para valorar a precios de mercado		518.163	488.784	5.709	7.734	15.936
1. Valor de mercado Sociedades Anónimas que cotizan en Bolsa		449.135	448.890	245	-	-
2. Valor de mercado Sociedades Anónimas que no cotizan en Bolsa		545.209	489.667	13.853	19.421	22.269
3. Valor de mercado resto de sociedades		374.906	211.486	10.004	10.814	142.601
4. (-) Valor en libros		851.087	661.260	18.393	22.501	148.933
AF.6 SISTEMAS DE SEGUROS, DE PENSIONES Y DE GARANTÍAS ESTANDARIZADAS		4.993	4.973	...	20	...
1. Obligaciones por prestaciones a largo plazo al personal		4.993	4.973	...	20	...
AF.7. DERIVADOS FINANCIEROS, OPCIONES DE COMPRA DE ACCIONES DE LOS ASALARIADOS		9.134	9.053	...	81	...
AF.71. DERIVADOS FINANCIEROS		8.739	8.658	...	81	...
1. Derivados a largo plazo		6.162	6.106	...	56	...
2. Derivados a corto plazo		2.576	2.551	...	25	...
AF.72. OPCIONES DE COMPRA DE ACCIONES DE LOS ASALARIADOS		395	395
AF.8 OTRAS CUENTAS PENDIENTES DE PAGO		224.992	156.180	6.763	11.938	50.110
AF.81 CRÉDITOS COMERCIALES Y ANTICIPOS		165.245	119.656	4.902	9.998	30.690
1. Créditos comerciales y anticipos de residentes		145.172	104.238	4.377	8.799	27.758
1. Créditos comerciales y anticipos de residentes		132.428	104.238	2.943	8.798	16.448
1. Proveedores		109.660	79.201	3.433	7.848	19.178
1. Proveedores		57.215	51.162	...	6.054	...
2. Proveedores, empresas del grupo y asociadas		29.834	28.040	...	1.794	...
3. Sin clasificar		22.611	-	3.433	-	19.178
2. Acreedores varios		26.254	24.709	0	1.545	0
3. Acreedores comerciales no corrientes		264	234	3	7	20
4. Anticipos de clientes		11.414	10.879	...	535	...
5. Pasivos vinculados a activos no corrientes mantenidos para la venta. Acreedores comerciales y otras cuentas a pagar		54	54	0
6. Periodificaciones a largo plazo		4.855	4.578	32	64	182
7. (-) Importe del saldo con proveedores que no residen en España		20.073	15.418	525	1.199	2.932
2. Sin clasificar		12.744	-	1.434	1	11.310
1. Anticipos de clientes y acreedores varios		12.727	-	1.434	-	11.293
2. Pasivos vinculados a Activos no corrientes mantenidos para la venta		18	-	0	1	17
2. Créditos comerciales y anticipos del resto del mundo		20.073	15.418	525	1.199	2.932
AF.89 OTRAS CUENTAS PENDIENTES DE PAGO		59.746	36.525	1.861	1.940	19.420
1. Pasivos por impuesto corriente		2.608	2.455	...	153	...
2. Otras deudas con las Administraciones Públicas		11.075	10.431	...	643	...
3. Personal (remuneraciones pendientes de pago)		6.422	6.034	...	387	...
4. Otros pasivos financieros a corto plazo sin coste financiero		4.984	4.783	...	201	...
5. Otras deudas a corto plazo con empresas del grupo y asociadas sin coste financiero		11.500	9.767	413	407	913
6. Periodificaciones a corto plazo		3.438	2.918	92	148	281
7. Pasivos vinculados a activos no corrientes mantenidos para la venta. Resto deudas a corto plazo		136	136	0
8. Sin clasificar		19.583	-	1.357	-	18.226
1. Otras deudas a corto plazo sin coste financiero		9.990	-	276	-	9.714
2. Otros acreedores		9.593	-	1.081	-	8.512
PN + P. TOTAL PASIVO MÁS PATRIMONIO NETO (= A)		2.032.299	1.629.257	40.852	51.070	311.120

**ÁMBITO DE LOS CONCEPTOS
RÚBRICAS DEL CUESTIONARIO QUE DETERMINAN LOS CONCEPTOS DEL CAPÍTULO 3
Estados de conciliación. Enlace entre balance inicial y final. 2016**

**CUADRO 1.6
Millones de euros**

	VARIACIONES DEL EJERCICIO					6 BALANCE AL 31/12/16
	1 BALANCE AL 31/12/15	2 BALANCE DIFERENCIAL TOTAL 2 = 6 - 1	3 CUENTA DE CAPITAL Y FINANCIERA (OPERACIONES) 3 = 2 - (4 + 5)	4 CUENTA DE OTRAS VARIACIONES EN VOLUMEN (a)	5 CUENTA DE REVALORIZACIÓN (GANANCIAS NETAS DE CAPITAL)	
Número de empresas / Cobertura total nacional: 379,014 / 35,4 %						
AN. ACTIVOS NO FINANCIEROS	670.112	486	1.148	-3.865	3.204	670.598
AN.1 Activos no financieros producidos	630.676	1.537	-376	-1.054	2.967	632.213
AN.1.1 Activos fijos	531.445	-1.120	-5.843	-904	5.628	530.325
AN.1.1.1 a AN.1.1.5. Construcciones y otros activos fijos materiales	520.358	-1.738	-6.366	-984	5.611	518.620
AN.1.1.7. Productos de propiedad intelectual	11.087	619	522	79	17	11.706
ANF.1.2. Existencias	99.232	2.656	5.467	-150	-2.661	101.888
AN.2 Activos no financieros no producidos	39.435	-1.050	1.524	-2.810	237	38.385
ANF.2.1. Recursos naturales	5.950	222	222	0	0	6.172
AN.22 y AN.23 Contratos, arrendamientos, licencias, fondo de comercio y otros	33.486	-1.272	1.302	-2.810	237	32.213
AF. ACTIVOS FINANCIEROS	1.304.633	57.068	23.825	-20.050	53.294	1.361.701
AF.2. Efectivo y depósitos	97.030	3.169	3.147	22	0	100.199
AF.3. Valores representativos de deuda	9.708	1.061	780	-21	301	10.769
AF.4. Préstamos	245.705	3.932	10.953	-8.444	1.423	249.637
AF.5. Participaciones en capital y en fondos de inversión	765.418	46.343	8.582	-10.929	48.690	811.761
AF.7. Derivados financieros y opciones de compra de acciones de los asociados	11.037	-572	-2.647	0	2.075	10.465
AF.81. Créditos comerciales y anticipos	158.163	3.357	3.229	-677	805	161.520
AF.89. Otras cuentas pendientes de cobro	17.572	-221	-219	-2	0	17.351
A. TOTAL ACTIVOS (AN + AF = PN + P)	1.974.744	57.554	24.972	-23.915	56.498	2.032.299
PN. PATRIMONIO NETO / VARIACIÓN PATRIMONIO NETO (VPN) = (A - P = AN + AF - P)	-195.154	-6.907	11.660	-12.653	-5.913	-202.061
AN. Activos no financieros	670.112	486	1.148	-3.865	3.204	670.598
AFN. Activos financieros menos pasivos (AF - P)	-865.266	-7.393	10.512	-8.788	-9.117	-872.659
P. PASIVOS	2.169.899	64.461	13.313	-11.262	62.411	2.234.360
AF.3. Valores representativos de deuda	24.203	3.559	2.542	0	1.018	27.762
AF.4. Préstamos	599.329	-1.101	-6.405	3.502	1.802	598.229
AF.5. Participaciones en capital y en fondos de inversión	1.308.590	60.660	12.945	-10.804	58.519	1.369.250
AF.6. Sistemas de seguros, pensiones y garantías estandarizadas	4.836	157	-537	0	695	4.993
AF.7. Derivados financieros y opciones de compra de acciones de los asociados	9.726	-592	-592	0	0	9.134
AF.81. Créditos comerciales y anticipos	160.814	4.431	4.238	-184	377	165.245
AF.89. Otras cuentas pendientes de pago	62.400	-2.654	1.123	-3.776	0	59.746
PN + P. TOTAL PASIVO MÁS PATRIMONIO NETO (= A)	1.974.744	57.554	24.972	-23.915	56.498	2.032.299
PRO MEMORIA: FONDOS PROPIOS (PN + AF.5 (Pasivo))	1.113.435	53.754	24.604	-23.457	52.606	1.167.189

ÁMBITO DE LOS CONCEPTOS
RUBRICAS DEL CUESTIONARIO QUE DETERMINAN LOS CONCEPTOS DEL CAPÍTULO 3

Cuentas de acumulación. Detalle de las cuentas de otras variaciones en volumen y de revalorización. 2016

	OTRAS VARIACIONES EN VOLUMEN					CUENTA DE REVALORIZACIÓN						
	Deterioros de créditos y préstamos)	Ajustes especiales asociados mayoritariamente a operaciones societarias	Otros ajustes internos	TOTAL	Plusvalías/Minusvalías	Ajustes por cambios en el Valor Razonable	Depreciación contable	Revalorizaciones asociadas mayoritariamente a combinaciones de negocios	Otras Revalorizaciones	Ajustes extracontables por revalorización	TOTAL	
AN. ACTIVOS NO FINANCIEROS	-4.184	319	0	-3.865	2.263	0	0	-2.613	154	0	3.400	3.204
AN.1 Activos no financieros producidos	-162	-892	0	-1.054	2.215	0	0	-2.613	-35	0	3.400	2.967
AN.1.1 Activos fijos	-130	-742	0	-904	2.215	0	0	0	13	0	3.400	5.628
1.- Activos fijos materiales	-33	-684	0	-904	2.208	0	0	0	3	0	3.400	5.611
2.- Activos fijos inmateriales	0	112	0	79	7	0	0	0	10	0	0	17
AN.1.2. Existencias	0	-150	0	-150	0	0	0	-2.613	-48	0	0	-2.661
AN.2 Activos no financieros no producidos	-4.022	1.211	0	-2.810	48	0	0	0	189	0	0	237
AF. ACTIVOS FINANCIEROS	-7.291	-11.435	-1.324	-20.050	7.178	2.554	1.289	6.199	1.279	0	34.795	53.294
AF.2. Efectivo y depósitos	0	22	0	22	0	0	0	0	0	0	0	0
AF.3. Valores representativos de deuda	0	-21	0	-21	-1	0	1	-14	0	0	315	301
AF.4. Préstamos	-6.735	-1.708	0	-8.444	0	1.423	0	0	0	0	0	1.423
AF.5. Participaciones en capital y fondos de inversión	0	-9.604	-1.324	-10.929	7.179	0	-787	6.213	1.605	0	34.480	48.680
AF.7. Derivados financieros y opciones de compra de acciones de los asalariados	0	0	0	0	0	0	2.075	0	0	0	0	2.075
AF.81. Créditos comerciales y anticipos	-556	-121	0	-677	0	1.132	0	0	-327	0	0	805
AF.89. Otras cuentas pendientes de cobro	0	-2	0	-2	0	0	0	0	0	0	0	0
A. TOTAL ACTIVOS	-11.475	-11.116	-1.324	-23.915	9.441	2.554	1.289	3.586	1.432	0	38.194	56.498
PN. PATRIMONIO NETO	-11.475	-4.981	3.802	-12.653	10.988	375	765	3.586	1.432	-21.973	-496	-5.913
P. PASIVOS	0	-6.135	-5.127	-11.262	-956	2.179	524	0	0	21.973	38.690	62.411
AF.3. Valores representativos de deuda	0	0	0	0	0	0	-1	0	0	0	1.018	1.018
AF.4. Préstamos	0	3.502	0	3.502	0	1.802	0	0	0	0	0	1.802
AF.5. Participaciones en capital y en fondos de inversión	0	-9.479	-1.324	-10.804	-956	0	0	0	0	21.803	37.672	58.519
AF.6. Sistemas de seguros, pensiones y garantías estandarizadas	0	0	0	0	0	0	525	0	0	170	0	695
AF.7. Derivados financieros y opciones de compra de acciones de los asalariados	0	0	0	0	0	0	0	0	0	0	0	0
AF.81. Créditos comerciales y anticipos	0	-184	0	-184	0	377	0	0	0	0	0	377
AF.89. Otras cuentas pendientes de pago	0	26	-3.802	-3.776	0	0	0	0	0	0	0	0
PN + PASIVOS	-11.475	-11.116	-1.324	-23.915	9.441	2.554	1.289	3.586	1.432	0	38.194	56.498
AN. Activos no financieros	-4.184	319	0	-3.865	2.263	0	0	-2.613	154	0	3.400	3.204
AFN. Activos financieros menos pasivos (AF - P)	-7.291	-5.300	3.802	-6.788	8.135	375	765	6.199	1.279	-21.973	-3.896	-9.117

	AÑO	TOTAL		CBB / RM		
	2015	CBA + CBB	NORMAL	REDUCIDO	NORMAL	ABREVIADO
Número de empresas (a)		438.215	2.584	6.176	5.635	423.820
1. INGRESOS DE EXPLOTACIÓN (1 a 4)		1.044.495	666.035	44.614	110.023	223.823
1. Importe neto de la cifra de negocios (excepto ingresos de carácter financiero de holdings), neto de impuestos especiales		1.014.299	645.794	43.692	107.616	217.196
2. Variación de existencias de productos terminados y en curso de fabricación		1.669	1.055	34	167	413
3. Trabajos realizados por la empresa para su activo		3.627	2.801	117	222	487
4. Otros ingresos de explotación		24.900	16.384	771	2.018	5.727
2. CONSUMOS INTERMEDIOS (1 a 3)		790.922	517.842	32.195	85.417	155.468
1. Consumo de mercaderías, materias primas y otras materias consumibles, neto de impuestos especiales		558.439	373.704	22.236	60.461	102.039
2. Suministros y servicios exteriores		220.978	134.660	9.765	24.265	52.287
Del cual, Trabajos realizados por otras empresas		72.691	46.831	3.067	8.873	13.920
3. Otros gastos de explotación		11.505	9.478	193	692	1.142
Del cual, Tributos		9.584	7.741	193	508	1.142
S.1. VALOR AÑADIDO (1 - 2)		253.573	148.193	12.419	24.606	68.355
3. GASTOS DE PERSONAL		166.346	88.597	8.888	16.558	52.303
1. Sueldos, salarios y asimilados		88.342	68.563	6.884	12.894	...
2. Cotizaciones sociales		25.701	20.034	2.005	3.663	...
3. Sin clasificar		52.303
S.2. RESULTADO BRUTO DE EXPLOTACIÓN (S.1 - 3)		87.227	59.596	3.531	8.048	16.052
4. DOTACIÓN DE AMORTIZACIONES Y PROVISIONES (1 a 3)		43.926	31.851	1.419	3.166	7.490
1. Amortizaciones del inmovilizado		37.080	25.547	1.259	2.783	7.490
2. Provisiones (neto de excesos)		2.407	2.407
1. Dotaciones resto de provisiones		4.686	4.686
2. (-) Dotaciones extraordinarias resto de provisiones		366	366
3. (-) Exceso de provisiones		1.913	1.913
3. Deterioro (neto de excesos) de existencias y operaciones comerciales		4.439	3.897	160	383	...
1. Deterioro de mercaderías, materias primas y otros aprovisionamientos		2.106	1.983	46	77	...
2. Pérdidas, deterioro y variación de provisiones por operaciones comerciales		2.333	1.914	113	306	...
S.3. RESULTADO NETO DE EXPLOTACIÓN (S.2 - 4)		43.301	27.746	2.112	4.881	8.562
5. CARGA FINANCIERA NETA (1 - 2)		-1.615	-3.605	129	298	1.563
1. Gastos financieros		15.857	11.545	398	874	3.041
1. Intereses de deudas		14.515	10.234	366	874	3.041
2. Otros gastos financieros y asimilados		1.343	1.311	32
2. (-) Ingresos financieros		17.472	15.150	270	575	1.478
1. Ingresos financieros (incluidos ingresos de carácter financiero de holdings)		18.109	15.787	270	575	1.478
2. (-) Superdividendos registrados como ingresos financieros		637	637	0

(a) Datos referidos a las empresas de la CBA y CBB pertenecientes al total de empresas (excluidas sociedades holding y sedes centrales), según la agrupación de actividades económicas del proyecto BACH.

AÑO	TOTAL	CBA		CBB / RM	
		CBA + CBB	NORMAL	REDUCIDO	NORMAL
2015					
Número de empresas (a)	438.215	2.584	6.176	5.635	423.820
6. RESTO DE INGRESOS Y GASTOS (1 a 6)	-1.145	-1.798	102	87	464
1. Imputación de subvenciones de inmovilizado no financiero y otras	1.912	1.528	60	128	196
2. Deterioro y resultado por enajenaciones de inmovilizado (excluidos enajenaciones de sociedades holdings)	-223	-373	5	-8	153
1. Deterioro y pérdidas	-973	-940	10	-44	...
2. Resultados por enajenaciones y otras	597	567	-6	36	...
3. Variación del valor razonable en instrumentos financieros	8	141	-6	-41	-87
1. Cartera de negociación y otros	120	163	...	-43	...
2. Imputación al resultado por activos financieros disponibles para la venta	-20	-22	...	3	...
4. Deterioro y resultado por enajenaciones de instrumentos financieros	-5.308	-4.624	-60	-174	-449
1. Deterioro y pérdidas	-8.627	-8.450	...	-177	...
2. Resultados por enajenaciones y otras (incluidos enajenaciones de sociedades holdings)	3.829	3.827	...	3	...
5. Otros resultados	592	-80	40	80	552
6. Resto de ingresos y gastos	1.763	1.609	49	55	50
1. Resultado del ejercicio procedente de operaciones interrumpidas neto de impuestos	-10	0	...	-10	...
2. Diferencia negativa de combinaciones de negocio	23	19	0	3	1
3. Resto de ingresos y gastos de carácter financiero	1.148	1.102	36	8	1
4. Diferencias de cambio	-34	-148	13	54	47
5. Superdividendos registrados como ingresos financieros	637	637	0
7. Sin clasificar	110	...	15	47	48
S.4. RESULTADO ANTES DE IMPUESTOS (S.3 - 5 + 6)	43.772	29.553	2.085	4.670	7.463
7. IMPUESTO SOBRE SOCIEDADES	9.353	5.431	486	1.239	2.196
S.5. RESULTADO NETO (S.4 - 7)	34.419	24.122	1.599	3.431	5.267
S.6. EBITDA (S.2 - 5.1.2 + 5.2)	103.357	73.436	3.768	8.623	17.530
S.7. RECURSOS GENERADOS ORDINARIOS (aproximación) (S.6 - 5.1.1 - 7)	79.490	57.770	2.916	6.510	12.293

(a) Datos referidos a las empresas de la CBA y CBB pertenecientes al total de empresas (excluidas sociedades holding y sedes centrales), según la agrupación de actividades económicas del proyecto BACH.

AÑO	TOTAL	CBA		CBB / RM	
		CBA + CBB	NORMAL	REDUCIDO	NORMAL
2015					
Número de empresas (a)	438.215	2.584	6.176	5.635	423.820
ACTIVO	1.455.162	965.614	44.016	91.253	354.279
I. ACTIVO NO CORRIENTE	931.939	673.714	19.841	37.950	200.434
1. Material	477.603	298.519	12.598	23.314	143.173
1. Inmovilizado material	416.519	278.860	10.638	21.665	105.357
2. Inversiones inmobiliarias	61.084	19.659	1.960	1.649	37.816
2. Financiero	345.686	284.608	5.250	9.974	45.856
1. Instrumentos de patrimonio en empresas del grupo y asociadas	229.071	208.087	2.129	5.180	13.675
2. Otras inversiones financieras a largo plazo	116.615	76.520	3.120	4.794	32.181
3. Intangible y otros activos no corrientes	108.650	90.588	1.993	4.663	11.406
1. Inmovilizado intangible	70.235	60.740	1.253	2.890	5.352
2. Activos por impuesto diferido	38.415	29.847	741	1.773	6.054
II. ACTIVO CORRIENTE	523.223	291.900	24.175	53.303	153.845
1. Existencias	136.087	66.803	6.525	13.435	49.324
Del cual, anticipos a proveedores	3.661	2.546	86	313	716
2. Deudores	202.017	119.853	10.034	24.504	47.626
1. Comerciales	169.417	98.256	8.844	22.544	39.771
1. Deudores comerciales no corrientes	6.859	6.468	21	209	160
2. Clientes por ventas y prestaciones de servicios (corto y largo plazo)	125.518	58.905	8.823	18.178	39.611
3. Clientes, empresas del grupo y asociadas	37.039	32.883	...	4.157	...
2. Otros deudores	32.600	21.597	1.190	1.959	7.855
1. Corrientes	30.268	20.019	1.086	1.727	7.436
1. Activos no corrientes mantenidos para la venta	1.134	1.134
2. Deudores varios y personal	10.832	10.144	...	688	...
3. Activos por impuesto corriente	2.062	1.950	...	112	...
4. Otros créditos con las Administraciones Públicas	7.718	6.791	...	927	...
5. Sin clasificar	8.522	...	1.086	...	7.436
2. Periodificaciones a corto plazo	2.333	1.578	104	232	418
3. Activos financieros a corto plazo	108.448	69.915	4.045	8.842	25.646
1. Inversiones en empresas del grupo y asociadas a corto plazo	69.211	56.452	2.039	5.773	4.947
2. Otras inversiones financieras a corto plazo	37.983	12.613	1.918	2.961	20.491
3. Activos no corrientes mantenidos para la venta	1.254	850	88	108	208
4. Disponibilidades (caja y bancos)	76.671	35.329	3.571	6.522	31.249

(a) Datos referidos a las empresas de la CBA y CBB pertenecientes al total de empresas (excluidas sociedades holding y sedes centrales), según la agrupación de actividades económicas del proyecto BACH.

AÑO	TOTAL	CBA		CBB / RM		
		CBA + CBB	NORMAL	REDUCIDO	NORMAL	ABREVIADO
2015						
Número de empresas (a)	438.215	2.584	6.176	5.635	423.820	
PATRIMONIO NETO Y PASIVO	1.455.162	965.614	44.016	91.253	354.279	
III. PATRIMONIO NETO	644.548	400.261	22.174	41.199	180.913	
1. Capital, reservas, resultados y otros instrumentos de patrimonio	613.565	371.347	21.797	40.581	179.840	
1. Capital	206.184	116.177	5.946	9.621	74.440	
2. Prima de emisión	149.792	127.996	1.850	4.367	15.579	
3. Reservas	291.581	143.976	14.604	27.128	105.873	
4. (-) Acciones y participaciones en patrimonio propias	-4.243	-3.391	-105	-255	-492	
5. Resultados de ejercicios anteriores y del ejercicio	-53.327	-26.317	-975	-1.587	-24.448	
6. Otras aportaciones de socios	30.214	18.952	581	1.526	9.155	
7. (-) Dividendo a cuenta	-8.166	-7.463	-112	-247	-344	
8. Otros instrumentos de patrimonio neto	1.530	1.417	9	27	78	
2. Revalorizaciones, ajustes por cambios de valor y otros ingresos a distribuir	30.983	28.914	377	619	1.073	
1. Ajustes por cambios de valor y reservas de revalorización	1.319	1.413	19	70	-182	
2. Subvenciones, donaciones y legados recibidos	29.663	27.501	358	549	1.255	
IV. PASIVO NO CORRIENTE	358.309	260.260	7.108	13.708	77.233	
1. Obligaciones y otros valores negociables	10.406	10.396	...	11	...	
2. Con entidades de crédito	157.531	99.292	4.122	7.529	46.588	
Del cual, Acreedores por arrendamiento financiero	6.988	2.881	320	638	3.148	
3. Otras deudas	190.371	150.572	2.986	6.169	30.644	
1. Con coste	165.638	128.631	2.616	5.407	28.984	
1. Derivados	3.212	3.084	...	128	...	
2. Otros pasivos financieros	39.592	16.884	1.202	1.806	19.700	
3. Deudas con empresas del grupo a largo plazo	122.154	107.975	1.330	3.616	9.233	
4. Deudas con características especiales a largo plazo	7.446	7.291	85	19	51	
5. (-) Deudas con entidades de crédito y acreedores por leasing a largo, empresas del grupo y asociadas	-6.765	-6.604	...	-161	...	
2. Sin coste	24.734	21.941	370	762	1.661	
1. Pasivos por impuesto diferido	19.493	17.173	269	663	1.389	
2. Periodificaciones a largo plazo	5.241	4.769	101	99	272	
V. PASIVO CORRIENTE	410.622	266.084	14.399	35.387	94.752	
1. Con entidades de crédito	73.812	47.439	3.161	8.082	15.131	
Del cual, Acreedores por arrendamiento financiero	1.636	586	111	254	685	
2. Comerciales	149.622	96.908	5.515	16.134	31.065	
1. Acreedores comerciales no corrientes	881	821	2	27	32	
2. Proveedores (corto y largo plazo)	66.947	55.967	...	10.980	...	
3. Proveedores, empresas del grupo y asociadas	32.471	28.430	...	4.041	...	
4. Proveedores (corto y largo plazo), cuestionario reducido	32.415	...	5.039	...	27.376	
5. Anticipos de clientes	16.908	11.690	474	1.086	3.658	
3. Otras deudas	187.188	121.737	5.723	11.172	48.556	
1. Con coste	81.580	64.586	1.626	3.332	12.037	
1. Obligaciones y otros valores negociables	848	828	...	20	...	
2. Otras deudas con coste	80.732	63.758	1.626	3.312	12.037	
1. Derivados	1.902	1.841	...	60	...	
2. Deudas con características especiales a corto plazo	1.323	1.211	88	0	23	
3. Otros pasivos financieros a corto plazo	6.410	5.860	...	551	...	
4. Otras deudas a corto plazo con empresas del grupo y asociadas con coste financiero	57.547	54.846	...	2.701	...	
5. Deudas a corto plazo con empresas del grupo y asociadas con coste financiero (cuest. reducido)	4.102	...	1.251	...	2.851	
6. Sin clasificar	9.449	...	287	...	9.162	

(a) Datos referidos a las empresas de la CBA y CBB pertenecientes al total de empresas (excluidas sociedades holding y sedes centrales), según la agrupación de actividades económicas del proyecto BACH.

AÑO	TOTAL	CBA		CBB / RM	
		CBA + CBB	NORMAL	REDUCIDO	NORMAL
2015					
Número de empresas (a)	438.215	2.584	6.176	5.635	423.820
PATRIMONIO NETO Y PASIVO (continuación)					
2. Sin coste	105.608	57.152	4.097	7.840	36.519
1. Otras deudas sin coste	101.956	54.481	3.956	7.452	36.067
1. Acreedores varios	27.473	24.525	...	2.948	...
2. Personal (remuneraciones pendientes de pago)	6.979	6.142	...	838	...
3. Pasivos por impuesto corriente	2.242	1.930	...	312	...
4. Otras deudas con las Administraciones Públicas	11.879	10.543	...	1.336	...
5. Otros pasivos financieros a corto plazo sin coste financiero	5.188	4.593	...	596	...
6. Otras deudas a corto plazo con empresas del grupo y asociadas sin coste financiero	11.180	6.541	613	1.395	2.631
7. Otras deudas a corto plazo sin coste financiero	10.610	...	379	...	10.231
8. Pasivos vinculados con activos no corrientes mantenidos para la venta	271	208	3	28	33
9. Sin clasificar	26.134	...	2.960	...	23.173
2. Periodificaciones a corto plazo	3.652	2.671	142	388	452
VI. PROVISIONES	41.684	39.011	335	958	1.380
Del cual, provisiones para pensiones y obligaciones similares	4.752	4.688	...	64	...

(a) Datos referidos a las empresas de la CBA y CBB pertenecientes al total de empresas (excluidas sociedades holding y sedes centrales), según la agrupación de actividades económicas del proyecto BACH.

RATIO	DESCRIPCIÓN DE LA RATIO (a)
1. $\frac{\text{Gastos de personal}}{\text{Valor añadido}}$	$\frac{3}{\text{S.1}} = \frac{\text{Gastos de personal}}{\text{Valor añadido}} \%$
2. $\frac{\text{Resultado bruto de explotación}}{\text{Cifra de negocios}}$	$\frac{\text{S.2}}{1 (b)} = \frac{\text{Resultado bruto de explotación}}{\text{Importe neto de la cifra de negocios (b)}} \%$
3. $\frac{\text{Recursos generados ordinarios (aprox.)}}{\text{Valor añadido}}$	$\frac{\text{S.6. - 5.1.1 - 7}}{\text{S.1}} = \frac{\text{EBITDA - Intereses de deudas - Impuesto sobre beneficios}}{\text{Valor añadido}} \%$
4. $\frac{\text{Intereses de deudas}}{\text{Deudas financieras con coste}}$	$\frac{5.1.1}{\text{IV.1 + IV.2 + IV.3.1 + V.1+V.3.1}} = \frac{\text{Intereses de deudas}}{\text{Obligaciones y otros valores negociables + Pasivos no corrientes con ent. de crédito + Otras deudas no corrientes con coste + Pasivos corrientes con entidades de crédito + Otras deudas corrientes con coste}} \%$
5. $\frac{\text{Patrimonio neto (aprox.)}}{\text{Recursos totales}}$	$\frac{\text{III - I.3}}{\text{III - I.3 + IV + V}} = \frac{\text{Fondos propios - Inmovilizado inmaterial - Activos por impuesto diferido}}{\text{Fondos propios - Inmovilizado inmaterial - Activos por impuesto diferido + Deudas a largo plazo + Deudas a corto plazo}} \%$
6. $\frac{\text{Financiación bancaria}}{\text{Deudas totales}}$	$\frac{\text{IV.2 + V.1}}{\text{IV + V}} = \frac{\text{Deudas con entidades de crédito (largo y corto plazo)}}{\text{Deudas a largo plazo + Deudas a corto plazo}} \%$
FSI.1 $\frac{\text{Endeudamiento, deuda}}{\text{Patrimonio neto}}$	$\frac{\text{IV + V}}{\text{III}} = \frac{\text{Pasivos - Provisiones}}{\text{Fondos propios}} \%$
FSI.2 $\frac{\text{Rentabilidad de los recursos propios}}$	$\frac{\text{S.5 + 7 - 6 + 5}}{\text{III}} = \frac{\text{Resultado neto + Impuesto sobre sociedades + Gastos financieros - Resto de ingresos y gastos}}{\text{Fondos propios}} \%$

(a) Se ofrecen la descripción y la numeración de los conceptos recogidos en los cuadros 5.3 y 5.13

(b) Epígrafe BACH, incluido dentro del concepto 1. Ingresos de explotación del cuadro 5.3.

CENTRAL DE BALANCES ANUAL

CUESTIONARIO NORMAL

CUESTIONARIO NORMAL

BANCO DE ESPAÑA Eurosistema Central de Balances	Número de recepción <input style="width: 100%; height: 20px;" type="text"/>	2016	1
DENOMINACIÓN SOCIAL <input style="width: 90%;" type="text" value="AGREGADO: TOTAL EMPRESAS CUESTIONARIO NORMAL"/>		NIF <input style="width: 100%;" type="text"/>	
ANAGRAMA <input style="width: 90%;" type="text" value="NÚMERO DE EMPRESAS: 2.347"/>		LEI* <input style="width: 100%;" type="text"/> <small>*Solo para las empresas que dispongan de código LEI (Legal Entity Identifier)</small>	
1 DATOS DE IDENTIFICACIÓN			
1 Localización de la empresa			
Domicilio social <input style="width: 95%;" type="text"/>			
Municipio <input style="width: 95%;" type="text"/>			
Código postal <input style="width: 15%;" type="text"/>		Provincia <input style="width: 65%;" type="text"/>	
Persona o servicio a los que la Central de Balances puede dirigirse para efectuar aclaraciones:			
Nombre <input style="width: 40%;" type="text"/>		Teléfono <input style="width: 15%;" type="text"/>	
Dirección e-mail <input style="width: 40%;" type="text"/>		Fax <input style="width: 15%;" type="text"/>	
Persona o entidad a las que se debe remitir la información de la empresa y estudios (cumplimentar si es distinta de la anterior o si la dirección de envío es distinta del domicilio social):			
Nombre <input style="width: 40%;" type="text"/>		Teléfono <input style="width: 15%;" type="text"/>	
Domicilio <input style="width: 95%;" type="text"/>			
Municipio <input style="width: 60%;" type="text"/>		Código postal <input style="width: 15%;" type="text"/>	
Provincia <input style="width: 40%;" type="text"/>		Fax <input style="width: 15%;" type="text"/>	
Dirección e-mail <input style="width: 95%;" type="text"/>			
2 Estructura de la propiedad (1)			
1 Información sobre participaciones directas en el capital de la empresa			
SOCIEDAD O ACCIONISTA DOMINANTE DIRECTO			
NIF/ Código ID	DENOMINACIÓN SOCIAL	% PARTICIPACIÓN	PAÍS
OTROS ACCIONISTAS CON PARTICIPACIÓN SUPERIOR AL 10%			
NIF/ Código ID	DENOMINACIÓN SOCIAL	% PARTICIPACIÓN	PAÍS
2 Información sobre participaciones indirectas en el capital de la empresa			
SOCIEDAD DOMINANTE ESPAÑOLA ÚLTIMA DEL GRUPO			
NIF	DENOMINACIÓN SOCIAL	% PARTICIPACIÓN	
SOCIEDADES ESPAÑOLAS RELACIONADAS EN 2.1 PARTICIPADAS POR LAS ADMINISTRACIONES PÚBLICAS O POR EL SECTOR EXTERIOR			
NIF	DENOMINACIÓN SOCIAL	% PARTICIPACIÓN	
		ADMINISTRACIÓN PÚBLICA	SECTOR EXTERIOR

(1) Consulte el cuadernillo de normas de cumplimentación, epígrafe 3.2.

CUESTIONARIO NORMAL

BANCO DE ESPAÑA

Eurosistema

Central de Balances

Número de recepción

2016

2

1 DATOS DE IDENTIFICACIÓN (continuación)

2 Estructura de la propiedad (continuación)

3 Estructura de la propiedad (a la fecha de cierre)

	% PARTICIPACIÓN EN EL CAPITAL			
	DIRECTA		INDIRECTA	
1 Administraciones Públicas	01001		01006	
2 Instituciones financieras	01002			
3 Otras empresas residentes en España	01003			
4 Otros titulares residentes en España	01004			
5 Sector exterior	01005		01007	

Empresa familiar: Indique si su empresa es de carácter familiar (consignar SI en caso afirmativo) 01008

Empresa familiar: empresa cuyos fundadores/propietarios o sus familiares ocupan puestos de dirección o son miembros del Consejo de Administración de la empresa

3 Fecha de cierre del ejercicio (comprendida entre el 1.7.2016 y el 30.6.2017)(1)

01101	
01201	

4 Año de constitución de la empresa

CONFIDENCIALIDAD

La Central de Balances, ha asegurado siempre, mediante la difusión de los datos de forma agregada, la confidencialidad frente a terceros de la información facilitada por las empresas colaboradoras, a fin de que ninguna empresa pueda ser identificada individualmente. Pero, dado el alto valor analítico, al margen de todo interés lucrativo o comercial, que los datos de carácter individual presentan para Universidades, Fundaciones, Servicios de Estudios, etc., rogamos indiquen su decisión respecto al empleo de dichos datos en estudios de esta naturaleza, consignando SI si la empresa autoriza la difusión de la información contenida en este cuestionario, manteniendo en secreto el CIF, la razón social o el domicilio de la empresa

78003

2 CARACTERÍSTICAS DE LA EMPRESA

1 Actividades de la empresa: Enumere las actividades a que se dedica su empresa, los principales productos que fabrica o comercializa, las materias primas y elementos que compra:

Actividad a que se dedica la empresa

Principales productos o servicios que fabrica o comercializa

Materias primas y elementos que compra

2 Rama de actividad: Si la actividad principal de la empresa está incluida entre las tratadas por la Central de Balances (consulte el cuadernillo de normas De cumplimiento, anejo 1), utilice la Clasificación Nacional de Actividades Económicas (CNAE/2009) que figura en el anejo 2 del citado cuadernillo e indique la denominación, código CNAE/2009 e importe de la cifra de negocios correspondiente a cada una de las ramas en las que la empresa desarrolla su actividad.

DENOMINACIÓN DE LA ACTIVIDAD	CÓDIGO CNAE/2009 (CUATRO DÍGITOS)	IMPORTE NETO DE LA CIFRA DE NEGOCIOS (MILES DE EUROS. SIN DECIMALES)
1	02001	02005
2	02002	02006
3	02003	02007
Restantes actividades	02004	02008

3 Localización geográfica de las actividades: Consigne el porcentaje de los gastos de personal (epígrafe 6 de la cuenta de Pérdidas y Ganancias), distribuidos en función de las distintas Comunidades Autónomas en que se han pagado. (Al ser este cuadro de carácter estadístico, es suficiente la aproximación porcentual de dichos gastos.)

COMUNIDAD AUTÓNOMA	% DE GASTOS DE PERSONAL	COMUNIDAD AUTÓNOMA	% DE GASTOS DE PERSONAL	COMUNIDAD AUTÓNOMA	% DE GASTOS DE PERSONAL
1 Andalucía	02101	7 Castilla y León	02107	13 Murcia	02113
2 Aragón	02102	8 Castilla-La Mancha	02108	14 Navarra	02114
3 Asturias	02103	9 Cataluña	02109	15 Valencia	02115
4 Baleares	02104	10 Extremadura	02110	16 País Vasco	02116
5 Canarias	02105	11 Galicia	02111	17 La Rioja	02117
6 Cantabria	02106	12 Madrid	02112	18 Ceuta y Melilla	02118

(1) Formato mes y día, «mmdd», con exclusión del año. Ejemplo: si el cierre es el 31.12.2016, conteste 1231, con exclusión de 2016

CUESTIONARIO NORMAL

BANCO DE ESPAÑA
Eurosistema

Número de recepción

2016

3

Central de Balances

3 FUSIONES, ESCISIONES, CESIONES DE NEGOCIO Y OTROS

Si en la empresa se ha realizado, durante el ejercicio 2016, algún proceso de reestructuración que afecte a la comparabilidad de los datos, consigne SI en la clave correspondiente.

FUSIÓN O ABSORCIÓN 03001 ESCISIÓN 03002 CESIÓN DE NEGOCIOS 03003 OTROS (downsizing, outsourcing) 03004

4 RECURSOS HUMANOS

1 Empleo medio: Es un empleo anualizado (*)

(*) En el cálculo del empleo medio se tendrá en cuenta que, para convertir el empleo a tiempo parcial o fijo discontinuo de llamada incierta en empleo medio, se sumarán las horas realizadas por el total de trabajadores a tiempo parcial y se dividirán entre 1.826 horas (número de horas que un trabajador a jornada completa realiza al año). Si en su sector este dato es distinto, adapte al que se considere habitual.

Para convertir el empleo a tiempo completo (fijo y/o no fijo) en empleo medio, se sumarán los meses trabajados por el total de trabajadores y se dividirán entre 12. En lo que se refiere al empleo fijo, el cálculo no será necesario para aquellas empresas en las que este empleo no haya variado en el año. En este caso indique el número de empleados fijos a final del ejercicio. Finalmente, si el empleo a tiempo completo ha realizado horas extraordinarias, súmelas y divídalas entre 1.826, a efectos de computarlas en este cuestionario.

		2016	2015
Empleo fijo medio	04001	1.558.729	1.546.970
Empleo no fijo medio	04002	518.981	479.031
Empleo medio total	04003	2.077.710	2.026.001

2 Empleo a cierre de ejercicio:

a Por categoría y sexo (entre paréntesis se indica el grupo de referencia según la CNO 2011)

	2016		2015	
	HOMBRES	MUJERES	HOMBRES	MUJERES
Directores generales y presidentes ejecutivos (112)	04103 6.159	04104 1.536	6.631	1.561
Resto de directores y gerentes (resto de 1) ..	04105 31.394	04106 14.399	31.181	13.353
Técnicos y profesionales científicos e intelectuales y profesionales de apoyo (2 y 3) ..	04107 203.729	04108 127.417	201.460	124.194
Empleados contables, administrativos y otros empleados de oficina (4)	04109 80.718	04110 83.213	80.109	84.310
Comerciales, vendedores y similares (5)	04111 97.799	04112 197.691	97.425	192.135
Resto de personal cualificado (6, 7 y 8)	04113 366.309	04114 237.919	358.661	236.363
Ocupaciones elementales (9)	04115 310.862	04116 325.592	304.684	319.133

b Por tipo de contrato y sexo

	2016		2015	
	HOMBRES	MUJERES	HOMBRES	MUJERES
Empleo fijo	04120 877.782	04121 752.696	868.101	743.639
Empleo no fijo	04122 248.564	04123 245.230	242.821	239.509
Total empleo a cierre del ejercicio	04101 1.126.346	04102 997.926	1.110.922	983.148

3 Miembros del Consejo a cierre de ejercicio

CONSEJO DE ADMINISTRACIÓN	2016		2015	
	HOMBRES	MUJERES	HOMBRES	MUJERES
Consejeros ejecutivos	04201 2.692	04202 404	2.823	396
Otros consejeros	04203 5.717	04204 1.099	5.859	1.070

4. Convenio colectivo. Ámbito de negociación y código

Indique el ámbito de negociación del convenio colectivo aplicable en su empresa, de entre los siguientes: EMPRESA, NACIONAL, REGIONAL/INTERPROVINCIAL, PROVINCIAL, OTRO TIPO. Si conoce el código de convenio, indíquelo igualmente

ÁMBITO NEGOCIACIÓN CONVENIO COLECTIVO 04301

CÓDIGO CONVENIO COLECTIVO 04302

CUESTIONARIO NORMAL

BANCO DE ESPAÑA
Eurosistema

Número de recepción

2016

4

Central de Balances

5 BALANCE (Antes de la aplicación del saldo de Pérdidas y Ganancias)

ACTIVO (1)	MILES DE EUROS (SIN DECIMALES)		
	2016	2015	
A) ACTIVO NO CORRIENTE	11000	1.079.815.465	1.057.143.285
I Inmovilizado intangible (A)	11100	52.104.658	53.330.534
1 Desarrollo	11110	1.856.634	1.728.257
2 Concesiones	11120	5.452.291	5.746.680
3 Patentes, licencias, marcas y similares	11130	3.774.598	3.912.828
4 Fondo de comercio	11140	14.061.622	14.772.690
5 Aplicaciones informáticas	11150	5.259.009	4.938.295
6 Investigación	11160	23.253	29.938
7 Propiedad intelectual	11180	8.700	2.167
8 Otro inmovilizado intangible	11170	21.668.551	22.199.679
II Inmovilizado material (B) (C) (D)	11200	262.240.192	261.864.078
1 Terrenos y construcciones	11210	64.294.900	65.403.957
2 Instalaciones técnicas y otro inmovilizado material	11220	172.672.063	172.286.117
3 Inmovilizado en curso y anticipos	11230	25.273.229	24.174.004
III Inversiones inmobiliarias (E) (F) (G)	11300	13.970.893	13.958.834
1 Terrenos	11310	1.426.657	1.358.978
2 Construcciones	11320	12.544.236	12.599.856
IV Inversiones en empresas del grupo y asociadas a largo plazo	11400	681.545.176	653.394.657
1 Instrumentos de patrimonio (H)	11410	552.378.725	525.434.805
2 Créditos a empresas	11420	127.322.108	126.068.552
3 Valores representativos de deuda	11430	291.957	221.908
4 Derivados	11440	248.881	384.638
5 Otros activos financieros	11450	993.094	1.010.821
6 Otras inversiones	11460	310.411	273.933
V Inversiones financieras a largo plazo	11500	30.209.200	29.789.575
1 Instrumentos de patrimonio	11510	4.570.091	5.308.412
2 Créditos a terceros	11520	5.128.008	4.480.991
3 Valores representativos de deuda	11530	4.456.765	4.747.556
4 Derivados	11540	6.103.160	6.156.419
5 Otros activos financieros	11550	9.284.991	8.894.744
6 Otras inversiones	11560	666.185	201.453
VI Activos por impuesto diferido	11600	34.498.729	40.101.523
VII Deudores comerciales no corrientes (J) (K)	11700	5.246.617	4.704.084

(1) Información común con el formato normalizado obligatorio de depósito de cuentas anuales en los registros mercantiles.

CUESTIONARIO NORMAL

BANCO DE ESPAÑA

Eurosistema

Central de Balances

Número de recepción

2016

5

5 BALANCE (Antes de la aplicación del saldo de Pérdidas y Ganancias)(continuación)

ACTIVO (1)	MILES DE EUROS (SIN DECIMALES)		
	2016	2015	
B) ACTIVO CORRIENTE	12000	303.873.969	313.802.236
I Activos no corrientes mantenidos para la venta	12100	1.664.737	14.674.019
II Existencias (I)	12200	53.570.125	51.856.673
1 Comerciales	12210	17.910.762	17.228.972
2 Materias primas y otros aprovisionamientos	12220	18.955.118	18.643.641
a) Materias primas y otros aprovisionamientos a largo plazo	12221	3.565.796	3.916.639
b) Materias primas y otros aprovisionamientos a corto plazo	12222	15.389.322	14.727.002
3 Productos en curso	12230	7.476.442	6.916.586
4 Productos terminados	12240	7.236.019	7.163.335
5 Subproductos, residuos y materiales recuperados	12250	50.531	50.816
6 Anticipos a proveedores	12260	1.941.253	1.853.323
III Deudores comerciales y otras cuentas a cobrar (J)	12300	106.024.920	104.865.360
1 Clientes por ventas y prestaciones de servicios (corto plazo y largo plazo) (K)	12310	51.291.321	52.015.341
2 Clientes, empresas del grupo y asociadas (K)	12320	30.034.128	30.922.002
3 Deudores varios	12330	13.735.338	10.675.277
4 Personal	12340	226.310	261.879
5 Activos por impuesto corriente	12350	5.073.960	4.423.910
6 Otros créditos con las Administraciones Públicas	12360	5.660.900	6.459.889
7 Accionistas (socios) por desembolsos exigidos	12370	2.963	107.062
IV Inversiones en empresas del grupo y asociadas a corto plazo	12400	80.418.678	82.572.585
1 Instrumentos de patrimonio (H)	12410	169.499	297.060
2 Créditos a empresas	12420	63.174.753	65.444.306
3 Valores representativos de deuda	12430	104.352	31.524
4 Derivados	12440	483.765	860.689
5 Otros activos financieros	12450	16.410.379	15.801.925
6 Otras inversiones	12460	75.930	137.081
V Inversiones financieras a corto plazo	12500	16.583.328	16.193.117
1 Instrumentos de patrimonio	12510	2.073.068	2.217.297
2 Créditos a empresas	12520	2.157.962	2.322.840
3 Valores representativos de deuda	12530	1.435.452	947.386
4 Derivados	12540	3.310.406	3.227.435
5 Otros activos financieros	12550	7.330.552	7.133.131
6 Otras inversiones	12560	275.888	345.028
VI Periodificaciones a corto plazo	12600	1.915.594	1.365.167
VII Efectivo y otros activos líquidos equivalentes	12700	43.696.587	42.275.315
1 Tesorería (L)	12710	35.648.239	32.034.948
2 Otros activos líquidos equivalentes	12720	8.048.348	10.240.367
TOTAL ACTIVO (A + B)	10000	1.383.689.434	1.370.945.521

(1) Información común con el formato normalizado obligatorio de depósito de cuentas anuales en los registros mercantiles.

CUESTIONARIO NORMAL

BANCO DE ESPAÑA Eurosistema Central de Balances		Número de recepción 	2016	6
5 BALANCE (Antes de la aplicación del saldo de Pérdidas y Ganancias)(continuación)				
INFORMACIÓN COMPLEMENTARIA DEL ACTIVO (1)		MILES DE EUROS (SIN DECIMALES)		
		2016	2015	
(A) Indique el importe de los gastos financieros capitalizados en el ejercicio en inmovilizado intangible (incluidos en A.I)(2)	71101	74.338	116.713	
(B) Detalle del Inmovilizado material, excepto inmovilizado en curso y anticipos (incluido en A.II)				
1. Terrenos, solares (no urbanizados) y bienes naturales (importe bruto)	71102	3.898.496	3.760.187	
2. Construcciones o edificaciones (importe bruto), de las cuales:	71103	94.483.577	94.150.390	
2.1 Valor del suelo	71123	14.877.407	15.174.164	
2.2 Valor de la construcción	71124	79.606.170	78.976.226	
3 Equipos para procesos de información (importe bruto)	71104	7.533.776	8.228.748	
4 Resto de instalaciones técnicas, maquinaria, utillaje, mobiliario, y otro inmovilizado material (importe bruto)	71105	426.801.612	416.741.368	
5 (Amortización acumulada de construcciones)	71106	-32.907.403	-31.148.668	
6 (Amortización acumulada de equipos para procesos de información)	71107	-5.983.610	-6.524.441	
7 (Amortización acumulada del resto de instalaciones técnicas, maquinaria, utillaje, mobiliario, y otro inmovilizado material)	71108	-251.762.893	-241.877.922	
8 (Deterioro de valor del inmovilizado material)	71109	-5.096.592	-5.639.588	
(C) Detalle del inmovilizado material totalmente amortizado (excluidos los terrenos sin edificar)				
1 Construcciones	71110	9.737.517	9.388.748	
2 Resto de inmovilizado material	71111	122.693.215	117.615.168	
(D) Indique el importe de los gastos financieros capitalizados en el ejercicio en el inmovilizado material (incluidos en A.II)(2)	71112	43.787	56.847	
(E) Detalle de inversiones inmobiliarias (incluidos en A.III)				
1. Terrenos, solares (no urbanizados) y bienes naturales (importe bruto)	71113	1.591.350	1.524.959	
2. Construcciones o edificaciones (importe bruto), de las cuales:	71114	17.174.743	17.293.779	
2.1 Valor del suelo	71125	4.791.188	4.840.048	
2.2 Valor de la construcción	71126	12.383.555	12.453.731	
3 (Amortización acumulada de construcciones)	71115	-3.711.482	-3.537.720	
4 (Deterioro de valor de las inversiones inmobiliarias)	71116	-1.083.718	-1.322.184	
(F) Detalle de las construcciones de inversiones inmobiliarias totalmente amortizadas	71117	493.471	490.571	
(G) Indique el importe de los gastos financieros capitalizados en el ejercicio en inversiones inmobiliarias (incluidos en A.III)(2)	71118	165	343	
(H) Indique el importe de instrumentos de patrimonio en empresas del grupo y asociadas (a corto plazo y a largo plazo) con no residentes (incluidos en A.IV.1, B.I y B.IV.1)	71119	223.521.697	205.751.356	
(I) Detalle del saldo de existencias (incluido en B.II)				
1 Importe de los gastos financieros capitalizados en el ejercicio en existencias (2)	71201	41.228	46.278	
2 (Deterioro del valor de las existencias)	71202	-11.267.069	-11.319.888	
(J) Indique el importe del deterioro (-) del valor de créditos comerciales (corto y largo plazo) (incluido en A.VII y B.III)	71203	-4.888.607	-5.089.354	
(K) Detalle del saldo de clientes (incluidos en A.VII, B.III.1 y B.III.2)				
1 Importe bruto del saldo con clientes que no residen en España	71204	17.396.567	17.661.838	
2 Importe bruto del saldo con clientes que son Administraciones Públicas	71205	6.907.212	7.418.985	
(L) Detalle de Tesorería (incluido en B.VII.1)				
1 Caja	71206	1.472.428	1.159.720	
2 Resto de tesorería	71207	34.175.811	30.875.228	
(1) Consulte el cuadernillo de normas de cumplimentación, epígrafe 3.2. (2) Gastos financieros que no hayan pasado por la cuenta de Pérdidas y Ganancias.				

CUESTIONARIO NORMAL

BANCO DE ESPAÑA

Eurosistema

Central de Balances

Número de recepción

2016

7

5 BALANCE (Antes de la aplicación del saldo de Pérdidas y Ganancias) (continuación)

PATRIMONIO NETO Y PASIVO (1)	MILES DE EUROS (SIN DECIMALES)		
	2016	2015	
A) PATRIMONIO NETO	20000	630.991.885	621.245.431
A.1) Fondos propios	21000	604.822.512	596.773.660
I Capital	21100	155.055.044	163.248.361
1 Capital escriturado	21110	155.124.967	163.316.030
2 (Capital no exigido)	21120	-69.923	-67.669
II Prima de emisión	21200	215.513.363	225.865.734
III Reservas	21300	216.897.035	214.679.409
1 Legal y estatutarias	21310	26.163.156	26.443.648
2 Otras reservas	21320	187.541.153	184.837.348
3 Reserva de revalorización	21330	2.908.967	3.278.896
4 Reserva de capitalización	21350	283.759	119.517
IV (Acciones y participaciones en patrimonio propias)	21400	-7.156.437	-7.121.354
V Resultados de ejercicios anteriores	21500	-54.940.679	-55.719.264
1 Remanente	21510	20.826.812	20.270.728
2 (Resultados negativos de ejercicios anteriores)	21520	-75.767.491	-75.989.992
VI Otras aportaciones de socios	21600	42.727.761	40.131.206
VII Resultado del ejercicio	21700	49.193.373	23.162.648
VIII (Dividendo a cuenta)	21800	-15.132.795	-10.220.519
IX Otros instrumentos de patrimonio neto	21900	2.665.847	2.747.439
A.2) Ajustes por cambios de valor	22000	669.645	-683.586
I Activos financieros disponibles para la venta	22100	822.199	815.909
II Operaciones de cobertura	22200	-2.083.750	-3.139.731
III Activos no corrientes y pasivos vinculados, mantenidos para la venta	22300		278.489
IV Diferencia de conversión	22400	1.825.674	1.350.891
V Otros	22500	105.522	10.856
A.3) Subvenciones, donaciones y legados recibidos	23000	25.499.728	25.155.357
B) PASIVO NO CORRIENTE	31000	434.290.661	437.739.305
I Provisiones a largo plazo	31100	35.935.550	35.716.808
1 Obligaciones por prestaciones a largo plazo al personal	31110	4.861.117	4.343.404
2 Actuaciones medioambientales	31120	553.379	506.021
3 Provisiones por reestructuración	31130	7.168.162	6.912.548
4 Otras provisiones	31140	23.352.892	23.954.835
II Deudas a largo plazo (D)	31200	146.388.531	149.215.047
1 Obligaciones y otros valores negociables	31210	20.676.307	18.806.030
2 Deudas con entidades de crédito	31220	97.842.985	103.123.294
3 Acreedores por arrendamiento financiero	31230	3.203.653	2.672.270
4 Derivados	31240	6.106.475	6.335.957
5 Otros pasivos financieros	31250	18.559.111	18.277.496
III Deudas con empresas del grupo y asociadas a largo plazo (A) (D)	31300	224.831.137	224.174.735
IV Pasivos por impuesto diferido	31400	17.656.422	17.058.623
V Periodificaciones a largo plazo	31500	4.577.845	4.320.142
VI Acreedores comerciales no corrientes (E)	31600	234.345	270.491
VII Deuda con características especiales a largo plazo	31700	4.666.831	6.983.459

(1) Información común con el formato normalizado obligatorio de depósito de cuentas anuales en los registros mercantiles.

CUESTIONARIO NORMAL

BANCO DE ESPAÑA
Eurosistema

Número de recepción

2016

8

Central de Balances

5 BALANCE (Antes de la aplicación del saldo de Pérdidas y Ganancias)(continuación)

PATRIMONIO NETO Y PASIVO (1)		MILES DE EUROS (SIN DECIMALES)	
		2016	2015
C) PASIVO CORRIENTE	32000	318.406.888	311.960.785
I Pasivos vinculados con activos no corrientes mantenidos para la venta	32100	302.806	263.485
II Provisiones a corto plazo	32200	9.346.344	8.743.523
1 Provisiones por derechos de emisión de gases de efecto invernadero	32210	605.398	764.876
2 Otras provisiones	32220	8.740.946	7.978.647
III Deudas a corto plazo (D)	32300	48.304.022	47.334.348
1 Obligaciones y otros valores negociables	32310	4.290.792	3.549.685
2 Deudas con entidades de crédito	32320	28.581.455	29.514.908
3 Acreedores por arrendamiento financiero	32330	501.423	515.882
4 Derivados	32340	2.551.069	2.862.950
5 Otros pasivos financieros (B)	32350	12.379.283	10.890.923
IV Deudas con empresas del grupo y asociadas a corto plazo (C)(D)	32400	121.107.192	121.059.337
V Acreedores comerciales y otras cuentas a pagar	32500	133.710.634	130.272.715
1 Proveedores (corto plazo y largo plazo) (E)	32510	51.161.531	50.627.025
2 Proveedores, empresas del grupo y asociadas (E)	32520	28.039.690	26.118.979
3 Acreedores varios	32530	24.709.244	24.282.229
4 Personal (remuneraciones pendientes de pago)	32540	6.034.300	5.914.123
5 Pasivos por impuesto corriente	32550	2.455.451	2.130.901
6 Otras deudas con las Administraciones Públicas	32560	10.431.374	10.560.428
7 Anticipos de clientes	32570	10.879.044	10.639.030
VI Periodificaciones a corto plazo	32600	2.917.569	2.561.634
VII Deuda con características especiales a corto plazo	32700	2.718.321	1.725.743
TOTAL PATRIMONIO NETO Y PASIVO (A + B + C)	30000	1.383.689.434	1.370.945.521
INFORMACIÓN COMPLEMENTARIA PATRIMONIO NETO Y PASIVO (2)		2016	2015
(A) Deudas con entidades de crédito y acreedores por arrendamiento financiero a largo plazo, empresas del grupo y asociadas (incluidas en B.III)	73101	2.384.830	2.712.040
(B) Detalle de otros pasivos financieros a corto plazo (incluidos en C.III.5)			
1 Otros pasivos financieros a corto plazo con coste financiero	73201	7.595.855	5.934.423
2 Otros pasivos financieros a corto plazo sin coste financiero (3)	73202	4.783.428	4.956.500
(C) Detalle de deudas con empresas del grupo y asociadas (incluidas en C.IV)			
1 Deudas con entidades de crédito y acreedores por arrendamiento financiero a corto plazo, empresas del grupo y asociadas	73203	11.564.218	10.117.876
2 Otras deudas a corto plazo con empresas del grupo y asociadas con coste financiero	73204	99.776.219	97.792.175
3 Otras deudas a corto plazo con empresas del grupo y asociadas sin coste financiero (4)	73205	9.766.755	13.149.286
(D) Detalle del saldo de deudas financieras con no residentes a corto y largo plazo (incluidos en B.II, B.III, C.III y C.IV)			
1 Deudas con no residentes -tanto entidades de crédito como acreedores por arrendamiento financiero- a largo y corto plazo	73206	50.401.390	53.116.601
2 Resto de deudas financieras con no residentes a largo y a corto plazo	73207	112.422.017	111.778.117
(E) Indique el importe del saldo con proveedores que no residan en España (incluidos en B.VI, C.V.1 y C.V.2)	73208	15.417.778	14.991.745
(1) Información común con el formato normalizado obligatorio de depósito de cuentas anuales en los registros mercantiles. (2) Consulte el cuademilio de normas de cumplimentación, epígrafe 3.2. (3) Incluye dividendo activo a pagar, desembolsos exigidos sobre participaciones, fianzas y depósitos a corto, y otras deudas sin coste financiero explícito. (4) Incluye, además de los conceptos mencionados en la nota 3 anterior, las deudas por consolidación fiscal.			

CUESTIONARIO NORMAL

BANCO DE ESPAÑA
Eurosistema

Número de recepción

2016

9

Central de Balances

6 CUENTA DE PÉRDIDAS Y GANANCIAS

(DEBE)/HABER (1)		MILES DE EUROS (SIN DECIMALES)	
		2016	2015
1 Importe neto de la cifra de negocios (A) (B) (+)	40100	618.088.186	621.344.946
a) Ventas (+)	40110	474.740.999	486.601.799
b) Prestaciones de servicios (+)	40120	116.929.302	113.931.633
c) Ingresos de carácter financiero de las sociedades holding (+)	40130	26.417.885	20.811.514
2 Variación de existencias de productos terminados y en curso de fabricación (+/-)	40200	801.540	-39.484
3 Trabajos realizados por la empresa para su activo (+)	40300	2.318.328	2.247.569
4 Aprovisionamientos (+/-)	40400	-384.431.669	-395.909.026
a) Consumo de mercaderías (C) (D) (-)	40410	-206.845.016	-215.464.064
b) Consumo de materias primas y otras materias consumibles (C) (D) (-)	40420	-132.283.922	-136.233.679
c) Trabajos realizados por otras empresas (-)	40430	-44.873.217	-43.870.747
d) Deterioro de mercaderías, materias primas y otros aprovisionamientos (+/-)	40440	-429.514	-340.536
5 Otros ingresos de explotación (+)	40500	19.164.082	19.068.724
a) Ingresos accesorios y otros de gestión corriente (+)	40510	17.302.946	17.082.691
b) Subvenciones de explotación incorporadas al resultado del ejercicio (+)	40520	1.861.136	1.986.033
6 Gastos de personal (-)	40600	-81.594.596	-81.528.171
a) Sueldos, salarios y asimilados (E) (-)	40610	-62.842.761	-63.309.385
b) Cargas sociales (F) (-)	40620	-18.152.112	-17.745.363
c) Provisiones (+/-)	40630	-599.723	-473.423
7 Otros gastos de explotación (+/-)	40700	-95.285.041	-96.313.610
a) Servicios exteriores (-)	40710	-84.357.619	-84.794.068
b) Tributos (-)	40720	-7.083.010	-7.464.147
c) Pérdidas, deterioro y variación de provisiones por operaciones comerciales (+/-)	40730	-1.491.920	-1.623.646
d) Otros gastos de gestión corriente (+/-)	40740	-1.755.369	-1.665.530
e) Gastos por emisión de gases de efecto invernadero (-)	40750	-597.123	-766.219
8 Amortización del inmovilizado (G) (-)	40800	-26.264.001	-25.618.986
9 Imputación de subvenciones de inmovilizado no financiero y otras (+)	40900	1.412.757	1.371.111
10 Excesos de provisiones (+)	41000	2.877.760	2.436.877
11 Deterioro y resultado por enajenaciones del inmovilizado (+/-)	41100	6.362.420	-14.110.652
a) Deterioro y pérdidas (H) (+/-)	41110	-331.152	-779.304
b) Resultados por enajenaciones y otras (I) (+/-)	41120	1.893.726	503.053
c) Deterioro y resultados por enajenaciones del inmovilizado de las sociedades holding (+/-)	41130	4.799.846	-13.834.401
12 Diferencia negativa de combinaciones de negocio (+)	41200		72.211
13 Otros resultados (+/-)	41300	-1.947.858	-1.677.065
14 Ingresos financieros (+)	41400	18.507.057	16.548.159
a) De participaciones en instrumentos de patrimonio (+)	41410	14.045.801	11.510.992
a.1) En empresas del grupo y asociadas (J) (+)	41411	13.873.701	11.288.825
a.2) En terceros (+)	41412	172.100	222.167
b) De valores negociables y otros instrumentos financieros (+)	41420	4.450.322	5.021.128
b.1) De empresas del grupo y asociadas (+)	41421	2.886.050	3.009.250
b.2) De terceros (+)	41422	1.564.272	2.011.878
c) Imputación de subvenciones, donaciones y legados de carácter financiero (+)	41430	10.934	16.039

(1) Información común con el formato normalizado obligatorio de depósito de cuentas anuales en los registros mercantiles.

CUESTIONARIO NORMAL

BANCO DE ESPAÑA		Número de recepción		2016		10	
Eurosistema							
Central de Balances							
6 CUENTA DE PÉRDIDAS Y GANANCIAS (continuación)							
		(DEBE)/HABER (1)		MILES DE EUROS (SIN DECIMALES)			
				2016		2015	
15 Gastos financieros (-)	41500			-16.775.493			-18.548.118
a) Por deudas con empresas del grupo y asociadas (K) (-)	41510			-9.843.396			-10.760.970
b) Por deudas con terceros (L) (-)	41520			-6.519.254			-7.481.963
c) Por actualización de provisiones (-)	41530			-412.843			-305.185
16 Variación del valor razonable en instrumentos financieros (+/-)	41600			217.657			704.686
a) Cartera de negociación y otros (+/-)	41610			389.300			328.422
b) Imputación al resultado del ejercicio por activos financieros disponibles para la venta (+/-)	41620			-171.643			376.264
17 Diferencias de cambio (+/-)	41700			-280.116			-681.321
18 Deterioro y resultado por enajenaciones de instrumentos financieros (+/-)	41800			-5.457.270			-7.448.282
a) Deterioros y pérdidas (M) (+/-)	41810			-10.678.107			-12.551.024
b) Resultados por enajenaciones y otras (N) (+/-)	41820			5.220.837			5.102.742
19 Otros ingresos y gastos de carácter financiero (+/-)	42100			730.851			888.600
a) Incorporación al activo de gastos financieros (+)	42110			199.942			186.703
b) Ingresos financieros derivados de convenios de acreedores (+)	42120			234.793			359.707
c) Resto de ingresos y gastos (+/-)	42130			296.116			342.190
20 Impuestos sobre beneficios (Ñ) (+/-)	41900			-10.857.086			-1.329.165
21 Resultado del ejercicio procedente de operaciones interrumpidas neto de impuestos (+/-)	42000			1.605.865			1.683.645
22 RESULTADO DEL EJERCICIO (1 a 21) (+/-)	49500			49.193.373			23.162.648
INFORMACIÓN COMPLEMENTARIA DE LA CUENTA DE PÉRDIDAS Y GANANCIAS (2)				2016		2015	
(A) Detalle del importe neto de la cifra de negocios por mercados geográficos (incluido en 1.a y 1.b)							
1 En España (+)	74011			445.566.700			455.158.913
2 En otros países de la Unión Europea (según su composición al cierre del ejercicio) (+)	74012			95.660.765			93.056.397
3 En el resto de países (+)	74013			50.442.836			52.318.122
(B) Detalle del importe neto de la cifra de negocios por relación societaria (incluido en 1.a y 1.b)							
1 Con empresas del grupo y asociadas (+)	74014			199.259.792			203.563.575
2 Con terceros (+)	74015			392.410.509			396.969.857
(C) Detalle de consumo de mercaderías y materias primas (incluidas en 4.a y 4.b)							
1 Compras de mercaderías, materias primas y otras materias consumibles, netas de devoluciones y descuentos (-)	74041			-340.769.022			-352.093.052
a) En España (-)	74042			-216.495.626			-225.096.593
b) En otros países de la Unión Europea (según su composición al cierre del ejercicio) (-)	74043			-68.320.627			-67.191.113
c) En el resto de países (-)	74044			-55.952.769			-59.805.346
2 Variación de existencias de mercaderías, materias primas y otras materias consumibles (+/-)	74045			1.640.084			395.309
(D) Detalle de compras y trabajos realizados por otras empresas por relación societaria (incluidos en 4.a, 4.b y 4.c)							
1 Con empresas del grupo y asociadas (-)	74046			-168.831.261			-179.801.237
2 Con terceros (-)	74047			-216.810.978			-216.162.562
(E) Detalle de sueldos, salarios y asimilados (incluidos en 6.a)							
1 Sueldos y salarios, y retribuciones al personal liquidadas con instrumentos de patrimonio (-)	74061			-59.346.307			-58.085.393
2 Indemnizaciones (incluidas las dotaciones a provisiones para reestructuraciones) (+/-)	74062			-3.496.454			-5.223.992
(1) Información común con el formato normalizado obligatorio de depósito de cuentas anuales en los registros mercantiles.							
(2) Consulte el cuadernillo de normas de cumplimentación, epígrafe 3.2.							

CUESTIONARIO NORMAL

BANCO DE ESPAÑA

Eurosistema

Central de Balances

Número de recepción

2016

11

6 CUENTA DE PÉRDIDAS Y GANANCIAS (continuación)

INFORMACIÓN COMPLEMENTARIA DE LA CUENTA DE PÉRDIDAS Y GANANCIAS (1)	2016	2015	
(F) Detalle de cargas sociales (incluidas en 6.b)			
1 Seguridad social a cargo de la empresa (-)	74063	-16.166.105	-15.727.345
2 Retribuciones a largo plazo mediante sistemas de aportación definida (-)	74064	-422.450	-430.963
3 Otras cargas sociales (-)	74065	-1.563.557	-1.587.055
(G) Detalle de amortización del inmovilizado (incluido en 8)			
1 Del inmovilizado intangible (-)	74080	-6.695.456	-6.071.534
a) Desarrollo (-)	74081	-420.169	-500.012
b) Fondo de comercio (-)	74090	-1.852.222	-1.465.232
c) Aplicaciones informáticas (-)	74082	-1.801.548	-1.787.161
d) Investigación (-)	74083	-12.489	-11.668
e) Resto del inmovilizado intangible (-)	74084	-2.609.028	-2.307.461
2 Del inmovilizado material (-)	74085	-19.229.849	-19.217.649
a) Construcciones (-)	74086	-2.439.950	-2.431.315
b) Equipos para procesos de información (-)	74087	-507.728	-531.372
c) Resto del inmovilizado material (-)	74088	-16.282.171	-16.254.962
3 De inversiones inmobiliarias (-)	74089	-338.696	-329.803
(H) Detalle de deterioro y pérdidas de inmovilizado (incluidos en 11.a)			
1 Del inmovilizado intangible (+/-)	74111	-235.250	-543.943
2 Del inmovilizado material (+/-)	74112	-190.152	-307.802
3 De inversiones inmobiliarias (+/-)	74113	94.250	72.441
(I) Detalle de resultados por enajenaciones y otras de inmovilizado (incluidos en 11.b)			
1 Del inmovilizado intangible (+/-)	74114	54.847	-56.207
2 Del inmovilizado material (+/-)	74115	1.787.119	543.392
3 De inversiones inmobiliarias (+/-)	74116	51.760	15.868
(J) Detalle de los ingresos financieros de participaciones en instrumentos de patrimonio en empresas del grupo y asociadas (incluidos en 14.a.1)			
1 De empresas residentes en España (+)	74141	9.059.949	8.264.644
2 De empresas no residentes (+)	74142	4.813.752	3.024.181
(K) Detalle de gastos financieros por deudas con empresas del grupo y asociadas (incluidos en 15.a)			
1 Intereses por financiación recibida (-)	74151	-9.759.031	-10.606.376
2 Otros gastos financieros (-)	74152	-84.365	-154.594
(L) Detalle de gastos financieros por deudas con terceros (incluidos en 15.b)			
1 Intereses por financiación recibida (-)	74153	-5.545.795	-6.447.747
2 Otros gastos financieros (-)	74154	-973.459	-1.034.216
(M) Detalle de «deterioros y pérdidas» de instrumentos financieros (incluidos en 18.a)			
1 De participaciones en instrumentos del patrimonio neto (+/-)	74181	-3.755.157	-11.337.814
2 De valores representativos de deuda (+/-)	74182	-14.351	-47.335
3 De créditos (+/-)	74183	-6.908.599	-1.165.875
(N) Detalle de «resultados por enajenaciones y otras» de instrumentos financieros (incluidos en 18.b)			
1 De participaciones en instrumentos del patrimonio neto (+/-)	74184	5.233.141	6.112.589
2 De valores representativos de deudas y obligaciones propias (+/-)	74185	-1.019	-2.826
3 Pérdidas de créditos no comerciales (-)	74186	-11.285	-1.007.021
(Ñ) Indique el importe de la cuota líquida del impuesto sobre beneficios (antes de retenciones y pagos a cuenta) (+)			
	74191	8.196.986	9.032.645

(1) Consulte el cuadernillo de normas de cumplimentación, epígrafe 3.2.

CUESTIONARIO NORMAL

BANCO DE ESPAÑA

Eurosistema

Central de Balances

Número de recepción

2016

12

7 ESTADO TOTAL DE CAMBIOS EN EL PATRIMONIO NETO (Miles de euros, sin decimales) (1)

		CAPITAL		PRIMA DE EMISIÓN	RESERVAS	(ACCIONES Y PARTICIPACIONES EN PATRIMONIO PROPIAS)
		ESCRITURADO	(NO EXIGIDO)			
		01	02			
A) SALDO, FINAL DEL EJERCICIO 2015	511	163.316.030	-67.669	225.865.356	214.363.852	-7.121.441
I Ajustes por cambios de criterio en el ejercicio 2015	512			-18.191	-526.347	
II Ajustes por errores en el ejercicio 2015	513			18.569	841.904	87
B) SALDO AJUSTADO, INICIO DEL EJERCICIO 2016	514	163.316.030	-67.669	225.865.734	214.679.409	-7.121.354
I Total ingresos y gastos reconocidos	515				-393.485	
II Operaciones con socios o propietarios	516	-4.924.083	-2.252	-6.461.848	-10.159.750	-43.793
1 Aumentos de capital	517	1.828.125	-10.165	6.817.128	-29.729	
2 (-) Reducciones de capital	518	-1.535.021	6.311	-2.157.566	-917.204	1.356.155
3 Conversión de pasivos financieros en patrimonio neto (conversión de obligaciones, condonaciones de deudas)	519	566.858		1.134.325	244	
4 (-) Distribución de dividendos	520			-2.065.238	-9.449.297	
5 Operaciones con acciones o participaciones propias (netas)	521				-989.673	-1.457.531
6 Incremento (reducción) del patrimonio neto resultante de una combinación de negocios	522	-5.856.503		-5.752.001	778.318	-5.904
7 Otras operaciones con socios o propietarios	523	72.458	1.602	-4.438.496	447.591	63.487
III Otras variaciones del patrimonio neto	524	-3.266.980	-2	-3.890.523	12.770.861	8.710
1 Movimiento de la reserva de revalorización	531				644	
2 Otras variaciones	532	-3.266.980	-2	-3.890.523	12.770.217	8.710
C) SALDO, FINAL DEL EJERCICIO 2016	525	155.124.967	-69.923	215.513.363	216.897.035	-7.156.437

7 ESTADO TOTAL DE CAMBIOS EN EL PATRIMONIO NETO (Miles de euros, sin decimales) (continuación) (1)

		RESULTADOS DE EJERCICIOS ANTERIORES	OTRAS APORTACIONES DE SOCIOS	RESULTADO DEL EJERCICIO	(DIVIDENDO A CUENTA)
		06	07	08	09
A) SALDO, FINAL DEL EJERCICIO 2015	511	-54.447.618	40.131.206	24.310.756	-10.220.912
I Ajustes por cambios de criterio en el ejercicio 2015	512	531		-1.039.064	
II Ajustes por errores en el ejercicio 2015	513	-1.272.177		-109.044	393
B) SALDO AJUSTADO, INICIO DEL EJERCICIO 2016	514	-55.719.264	40.131.206	23.162.648	-10.220.519
I Total ingresos y gastos reconocidos	515			49.193.373	
II Operaciones con socios o propietarios	516	3.840.057	4.389.832	-22.641.438	-4.912.276
1 Aumentos de capital	517	15.481	-531	-65.371	
2 (-) Reducciones de capital	518	1.173.063			
3 Conversión de pasivos financieros en patrimonio neto (conversión de obligaciones, condonaciones de deudas)	519		224.176		
4 (-) Distribución de dividendos	520	-955.070		-23.994.452	-4.912.276
5 Operaciones con acciones o participaciones propias (netas)	521				
6 Incremento (reducción) del patrimonio neto resultante de una combinación de negocios	522	2.741.407	-390.205	1.479.190	
7 Otras operaciones con socios o propietarios	523	865.176	4.556.392	-60.805	
III Otras variaciones del patrimonio neto	524	-3.061.472	-1.793.277	-521.210	
1 Movimiento de la reserva de revalorización	531				
2 Otras variaciones	532	-3.061.472	-1.793.277	-521.210	
C) SALDO, FINAL DEL EJERCICIO 2016	525	-54.940.679	42.727.761	49.193.373	-15.132.795

(1) Información común con el formato normalizado obligatorio de depósito de cuentas anuales en los registros mercantiles.

CUESTIONARIO NORMAL

BANCO DE ESPAÑA
Eurosistema

Número de recepción

2016

13

Central de Balances

7 ESTADO TOTAL DE CAMBIOS EN EL PATRIMONIO NETO(Miles de euros, sin decimales) (continuación) (1)

		OTROS INSTRUMENTOS DEL PATRIMONIO	AJUSTES POR CAMBIO DE VALOR	SUBVENCIONES, DONACIONES Y LEGADOS RECIBIDOS	TOTAL
		10	11	12	13
A) SALDO, FINAL DEL EJERCICIO 2015	511	2.747.526	-700.564	25.166.110	623.342.632
I Ajustes por cambios de criterio en el ejercicio 2015	512		16.978	-11.019	-1.577.112
II Ajustes por errores en el ejercicio 2015	513	-87		266	-520.089
B) SALDO AJUSTADO, INICIO DEL EJERCICIO 2016	514	2.747.439	-683.586	25.155.357	621.245.431
I Total ingresos y gastos reconocidos	515		1.351.308	361.618	50.512.814
II Operaciones con socios o propietarios	516	-49.187	1.441	-18.150	-40.981.447
1 Aumentos de capital	517				8.554.938
2 (-) Reducciones de capital	518				-2.074.262
3 Conversión de pasivos financieros en patrimonio neto (conversión de obligaciones, condonaciones de deudas)	519	-33.663			1.891.940
4 (-) Distribución de dividendos	520				-41.376.333
5 Operaciones con acciones o participaciones propias (netas)	521				-2.447.204
6 Incremento (reducción) del patrimonio neto resultante de una combinación de negocios	522		1.441	-18.150	-7.022.407
7 Otras operaciones con socios o propietarios	523	-15.524			1.491.881
III Otras variaciones del patrimonio neto	524	-32.405	482	903	215.087
1 Movimiento de la reserva de revalorización	531				644
2 Otras variaciones	532	-32.405	482	903	214.443
C) SALDO, FINAL DEL EJERCICIO 2016	525	2.665.847	669.645	25.499.728	630.991.885

Información complementaria:

Importe de la propuesta de aplicación a dividendos del resultado de 2016	52020	29.172.151
--	--------------	------------

8 ESTADO FLUJOS DE EFECTIVO. PRINCIPALES PARTIDAS

		2016	2015
A) Flujos de efectivo de las actividades de explotación (+/-)	61500	82.341.350	65.249.328
1. Resultado del ejercicio antes de impuestos (+/-)	61100	58.305.654	25.369.141
2. Ajustes del resultado (+/-)	61200	6.579.942	32.372.153
3. Cambios en el capital corriente (+/-)	61300	2.238.563	1.417.155
4. Otros flujos de efectivo de las actividades de explotación (+/-)	61400	15.217.191	6.090.879
B) Flujos de efectivo de las actividades de inversión (+/-)	62300	-40.914.014	-43.583.756
C) Flujos de efectivo de las actividades de financiación (+/-)	63400	-40.642.566	-26.246.516
1. Cobros y pagos por instrumentos de patrimonio (+/-)	63100	2.923.484	13.788.159
2. Cobros y pagos por instrumentos de pasivo financiero (+/-)	63200	-2.954.057	-5.641.086
3. Pagos por dividendos y remuneraciones de otros instrumentos de patrimonio (-)	63300	-40.611.993	-34.393.589
D) Efecto de las variaciones de los tipos de cambio (+/-)	64000	763.799	-288.748
E) Aumento/ Disminución neta del efectivo o equivalentes (A+B+C+D)(+/-)	65000	1.548.569	-4.869.692

(1) Información común con el formato normalizado obligatorio de depósito de cuentas anuales en los registros mercantiles.

CUESTIONARIO NORMAL

BANCO DE ESPAÑA Eurosistema		Número de recepción _____	2016	14		
Central de Balances						
9 INFORMACIÓN COMPLEMENTARIA SOBRE PROVISIONES (largo y corto plazo) (1)						
Indique los movimientos habidos durante el ejercicio 2016 en las siguientes provisiones		OBLIGACIONES POR PRESTACIONES A LARGO PLAZO AL PERSONAL	PROVISIONES POR REESTRUCTURACIÓN		PROVISIONES POR OPERACIONES COMERCIALES	RESTO DE PROVISIONES
		01	DEL PERSONAL 02	RESTO 03		
SALDO AL INICIO DEL EJERCICIO	751	4.816.749	8.217.015	112.081	4.454.375	26.860.111
(+) Dotaciones	752	470.399	2.401.377	47.988	2.325.058	6.520.854
(+) Variaciones por cambios de valoración	753	170.041	88.084		1.942	152.776
(-) Aplicaciones (pagos)	754	-749.185	-1.813.399	-34.080	-1.497.335	-3.411.045
(-) Excesos	755	-112.072	-128.147	-18.976	-348.117	-2.858.784
(+/-) Otros ajustes realizados (combinaciones de negocios, etc.)	756	377.236	-11.707	1.499	-13.008	-739.836
SALDO AL CIERRE DEL EJERCICIO	757	4.973.168	8.753.223	108.512	4.922.915	26.524.076
10 DIFERENCIAS DE CAMBIO IMPUTADAS A PÉRDIDAS Y GANANCIAS POR CLASES DE INSTRUMENTO FINANCIERO (1)						
Indique el importe de las diferencias de cambio reconocidas en el resultado del ejercicio para las siguientes clases de instrumentos financieros			2016	2015		
A) ACTIVO CORRIENTE Y NO CORRIENTE						
1 Créditos a empresas (epígrafes A.IV.2, A.V.2, B.IV.2 y B.V.2 del activo)	76001		1.422.111	1.292.655		
2 Deudores comerciales y otras cuentas a cobrar (epígrafes A.VII y B.III del activo)	76002		442.120	177.866		
B) PASIVO CORRIENTE Y NO CORRIENTE						
3 Deudas con entidades de crédito y acreedores por arrendamiento financiero (epígrafes B.II.2, B.II.3, B.III, C.III.2, C.III.3 y C.IV del pasivo)	76003		-133.761	-852.080		
4 Resto de deudas financieras con coste (epígrafes B.II.1, B.II.5, B.III, C.III.1, C.III.5 y C.IV del pasivo)	76004		-1.667.921	-849.047		
5 Acreedores comerciales y otras cuentas a pagar (epígrafes B.VI y C.V del pasivo)	76005		-372.313	-470.989		
11 FACTORES DE COMPETITIVIDAD (1)						
Diferencie en los epígrafes siguientes entre la inexistencia de la variable analizada (consignando valor 0 en la casilla destinada al importe) y el desconocimiento de la información que se solicita (consignando una X en la casilla de No disponibilidad N/D)			2016	2015		
1. Información sobre actividades de Investigación y Desarrollo						
1.1 Gastos en actividades de Investigación y Desarrollo (activados y no activados)	<input type="checkbox"/> N/D	77001	2.291.824	2.687.719		
1.2 De los cuales: porcentaje financiado con fondos públicos recibidos en el ejercicio	<input type="checkbox"/> N/D	77012				
1.3 Pagos al extranjero por transferencia de tecnología	<input type="checkbox"/> N/D	77002	1.763.486	1.806.379		
1.4 Cobros del extranjero por transferencia de tecnología	<input type="checkbox"/> N/D	77003	1.018.944	1.102.655		
1.5 Patentes: ¿la empresa ha solicitado e inscrito alguna patente durante el ejercicio?	<input type="checkbox"/> N/D	77013	51			
2 Importes destinados al cuidado y preservación del medio ambiente	<input type="checkbox"/> N/D	77004	1.400.183	1.591.037		
3 Efectos contables del protocolo de Kioto: ¿Ha registrado su empresa activos, provisiones, gastos o ingresos, relacionados con la emisión de gases de efecto invernadero, regulados en el protocolo de Kioto?	<input type="checkbox"/> N/D	77005	103			
4 Indique si la empresa tiene planes de remuneración a los empleados mediante Transacciones basadas en instrumentos de patrimonio	<input type="checkbox"/> N/D	77006	168	156		
5 Gastos destinados a la formación del personal	<input type="checkbox"/> N/D	77007	145.760	130.681		
12 IMPUESTO SOBRE EL VALOR AÑADIDO (IVA) (1) (2)						
			2016	2015		
1 IVA REPERCUTIDO A CLIENTES (no incluir el IVA auto repercutido en adquisiciones intracomunitarias)	77008		72.809.767	72.562.209		
2 IVA SOPORTADO Y DEDUCIBLE DE OPERACIONES CON PROVEEDORES (no incluir el IVA soportado en adquisiciones intracomunitarias, ni en importaciones)	77009		56.815.928	55.292.049		
2.1 Por operaciones de adquisición de inmovilizado	77010		1.172.052	1.508.207		
2.2 Por operaciones de compras de existencias y gastos de explotación	77011		55.643.876	53.783.842		
13 IMPUESTOS INDIRECTOS (ESPECIALES) (3)						
			2016	2015		
Impuestos indirectos especiales (3)	74016		14.529.496	14.759.600		
(1) Consulte el cuadernillo de normas de cumplimentación, epígrafe 3.2. (2) Impuesto General Indirecto Canario (IGIC) para Canarias, e impuesto sobre la Producción, los Servicios y la Importación (IPSI) para Ceuta y Melilla. (3) Los impuestos especiales solicitados son los de fabricación (sobre bebidas alcohólicas, hidrocarburos, labores del tabaco, electricidad, etc) y que han sido consignados en la cifra neta de negocios						

CUESTIONARIO NORMAL

BANCO DE ESPAÑA Eurosistema		Número de recepción _____	2016	15
Central de Balances				
INFORMACIÓN INTERNA				
14 ACTIVOS NO CORRIENTES MANTENIDOS PARA LA VENTA Y PASIVOS VINCULADOS				
ACTIVOS NO CORRIENTES MANTENIDOS PARA LA VENTA				
			2016	2015
1. Inmovilizado material e inversiones inmobiliarias (valor neto)	72210		626.255	813.001
2. Inmovilizado intangible (valor neto)	72211		178.749	23.022
3. Instrumentos de patrimonio a largo y corto plazo (valor neto)	72212		647.412	13.597.990
4. Otras inversiones financieras a largo y corto plazo (valor neto)	72213		151.959	122.708
5. Existencias	72214		36.391	47.203
6. Deudores comerciales y otras cuentas a cobrar	72215		23.971	70.095
PASIVOS VINCULADOS CON ACTIVOS NO CORRIENTES MANTENIDOS PARA LA VENTA				
			2016	2015
1. Deudas con entidades de crédito a largo y corto plazo	73215		37.909	26.149
2. Resto de deudas financieras a largo plazo	73216		75.063	4.867
3. Resto de deudas financieras a corto plazo	73217		136.004	131.631
4. Acreedores comerciales y otras cuentas a pagar	73218		53.830	100.838
15 INGRESOS Y GASTOS PROCEDENTES DE OPERACIONES INTERRUPTIDAS				
	Epígrafes de PyG		2016	2015
1. Importe neto de la cifra de negocios (+)	1	81425	309.209	714.081
2. Aprovisionamientos (+/-)	4	81426	-187.186	-402.387
3. Resto de ingresos de explotación (+)	2,3,5	81427	995	56.146
4. Gastos de personal (-)	6	81428	-22.064	-99.267
5. Resto de gastos de explotación (+/-)	7	81429	-92.447	-122.665
6. Amortización del inmovilizado (-)	8	81430	-2.227	-19.559
7. Deterioro y resultados por enajenaciones del inmovilizado (+/-)	11	81431	23.624	6.654
8. Ingresos financieros (+)	14	81432		15.529
9. Gastos financieros (-)	15	81433	-46	-274
10. Variación del valor razonable de instrumentos financieros (+/-)	16	81434	-14.414	-246
11. Deterioro y resultado por enajenaciones de instrumentos financieros (+/-)	18	81435	1.524.961	1.118.958
12. Resto de resultados (+/-)	9,10,12,13,17,19	81436	174.819	16.237
13. Impuesto sobre beneficios (+/-)	20	81437	-109.359	400.438
16 INFORMACIÓN RELATIVA A DETALLES DE LA CUENTA DE PÉRDIDAS Y GANANCIAS DE LAS SOCIEDADES HOLDING				
DETALLE DE INGRESOS DE CARÁCTER FINANCIERO DE LAS SOCIEDADES HOLDING (Incluidos en el epígrafe 1.c de la cuenta de pérdidas y ganancias)				
			2016	2015
a) De participaciones en instrumentos de patrimonio en empresas del grupo y asociadas (+)	81482		23.529.293	17.823.986
a.1) De empresas residentes en España (+)	81483		16.018.959	14.501.404
a.2) De empresas no residentes (+)	81484		7.510.334	3.322.582
b) De valores negociables y otros instrumentos financieros en empresas del grupo y asociadas (+)	81485		2.888.592	2.987.528
DETALLE DE DETERIORO Y RESULTADOS POR ENAJENACIONES DEL INMOVILIZADO DE LAS SOCIEDADES HOLDING (INSTRUMENTOS FINANCIEROS) (Incluidos en el epígrafe 11.c de la cuenta de pérdidas y ganancias)				
			2016	2015
a) Detalle de deterioro y pérdidas en instrumentos financieros (+/-)	81486		3.417.904	-14.095.222
a.1) De participaciones en instrumentos de patrimonio neto (+/-)	81487		3.233.040	-13.704.722
a.2) De valores representativos de deuda (+/-)	81488			
a.3) De créditos (+/-)	81489		184.864	-390.500
b) Detalle de resultados por enajenaciones y otras de instrumentos financieros (+/-)	81490		1.381.942	260.821
b.1) De participaciones en instrumentos de patrimonio neto (+/-)	81491		1.381.987	260.321
b.2) De valores representativos de deuda (+/-)	81492			500
b.3) Pérdidas de créditos no comerciales (-)	81493		-45	
17 FONDO DE COMERCIO MINORADO CON CARGO A RESERVAS				
			2016	2015
Fondo de comercio minorado con cargo a reservas	53300		123.510	2.320.576

CUESTIONARIO NORMAL

BANCO DE ESPAÑA Eurosistema Central de Balances	Número de recepción 	2016	16
INFORMACIÓN INTERNA			
18 INFORMACIÓN NECESARIA PARA EL CÁLCULO DE LA INVERSIÓN Y TRANSFERENCIAS DE CAPITAL			
SALDOS AÑO N-2		2014	
1. Inmovilizado intangible neto total, del cual:	81110	57.690.207	
1. Desarrollo	81111	2.146.194	
2. Aplicaciones informáticas	81112	4.687.431	
3. Investigación	81113	38.020	
4. Propiedad intelectual	81122	5.063	
2. Inmovilizado material neto e inversiones inmobiliarias netas, del cual:	81114	275.592.547	
1. Terrenos de inmovilizado material e inversiones inmobiliarias (saldo neto)	81115	4.896.235	
2. Construcciones de inmovilizado material e inversiones inmobiliarias (saldo neto)	81116	74.633.961	
2.1 Valor del suelo	81190	19.609.695	
2.2 Valor de la construcción	81191	55.024.266	
3. Activos no corrientes mantenidos para la venta	81117	2.118.750	
1. Inmovilizado material e inversiones inmobiliarias (valor neto)	81118	660.177	
2. Inmovilizado intangible (valor neto)	81119	18.558	
3. Existencias	81120	17.599	
4. Existencias netas	81121	50.540.732	
5. Subvenciones, donaciones y legados recibidos	81201	23.853.422	
19 INFORMACIÓN COMPLEMENTARIA SOBRE COMPROMISOS POR PAGOS CON ACCIONES AL PERSONAL			
		2016	2015
Saldo final de los compromisos por pagos con acciones que se liquidan en efectivo	81355	192.823	184.844
Saldo final de los compromisos por pagos con acciones que se liquidan con instrumentos de patrimonio	81356	395.236	401.517
20 INFORMACIÓN SOBRE PROVISIONES AÑO ANTERIOR			
	Dotación 2015	Aplicación 2015	Excesos 2015
1. Obligaciones por prestaciones a largo plazo al personal	752019	428.869	754019
		-865.158	755019
2. Reestructuración de personal	752029	4.167.378	754029
		-1.478.074	755029
3. Resto de Reestructuraciones	752039	65.455	754039
		-16.631	
4. Por operaciones comerciales	752049	1.890.082	754049
		-1.039.868	
5. Resto de provisiones	752059	5.917.559	754059
		-3.185.873	

CUESTIONARIO NORMAL

BANCO DE ESPAÑA		Número de recepción		2016		17	
Eurosistema							
Central de Balances							
INFORMACIÓN INTERNA (continuación)							
21 INFORMACIÓN ADICIONAL SOBRE SUBVENCIONES A LA EXPLOTACIÓN E IMPORTACIONES DE SERVICIOS							
		2016		2015			
1. Subvenciones a los productos	81409	1.262.999		1.288.913			
2. Detalle del epígrafe 4.c) Aprovisionamientos. Trabajos realizados por otras empresas							
- En otros países de la UE (según su composición al cierre del ejercicio) (-)	81440	-116.570		-1.567.554			
- En el resto de países (-)	81441	-270.182		-996.386			
22 INFORMACIÓN SOBRE DOTACIÓN PROVISIONES EXTRAORDINARIAS							
Importe de las dotaciones a "Resto de provisiones" por vía extraordinaria		2016		2015			
(incluidas en epígrafe 13. PyG) (-)	81410	-1.902.276		-1.605.484			
23 INFORMACIÓN ADICIONAL SOBRE EFECTOS CONTABLES DEL PROTOCOLO DE KIOTO							
Empresa con emisión gases efecto invernadero (Infor.declarada por la empresa)		77005		103			
		2016		2015			
Empresa con emisión gases efecto invernadero (Infor.externa:RENADE)	82001	140		81			
1. Subvenciones transferidas al resultado del ejercicio por derechos asignados consumidos	81406	264.873		228.317			
2. Saldo subvenciones por derechos de emisión asignados gratuitamente	81225	70.399		61.350			
3. Saldo de derechos de emisión de CO2 contabilizados dentro de existencias	81156	776.386		981.298			
				2014			
4. Provisiones por derechos de emisión de gases de efecto invernadero año N-2	81306			551.800			
5. Subvenciones transferidas al resultado del ejercicio por derechos asignados consumidos año N-2	81496			173.944			
24 INFORMACIÓN ADICIONAL SOBRE EMPRESAS CONCESIONARIAS							
		2016		2015			
1. Saldo acumulado intereses activados en empresas concesionarias	81141	1.738.134		1.738.692			
2. Saldo neto de otro inmovilizado intangible afecto a concesiones	81142	13.876.954		14.314.682			
3. Dotación a la amortización de otro inmovilizado intangible afecto a concesiones	81442	-648.920		-628.538			
4. Ajuste flujo de revalorización de inmovilizado intangible afecto a concesiones	84111	51.537		42.695			
5. Saldo neto de otro inmovilizado intangible afecto a concesiones. Año N-2	81143			14.640.621			
25 RECONOCIMIENTO, CONDONACIÓN DE DEUDAS, SUPERDIVIDENDOS Y OTROS							
		2016		2015			
1. Reconocimiento de deudas con cargo en Patrimonio neto	81202						
2. Condonación de deudas con abono en Patrimonio neto	81203			311.014			
3. Aportaciones para compensar pérdidas a empresas participadas directamente por las AAPP	81204						
4. Superdividendos distribuidos	84401	3.668.500		4.072.173			
5. Superdividendos recibidos (consignados en PyG)	84402	7.208.968		2.065.349			
6. Superdividendos recibidos (consignados como desinversión)	84403	1.536.000		332.155			
7. Distribución dividendos con cargo a Prima de emisión	520039			-1.464.012			
8. Distribución de dividendos con cargo a Reservas	520049			-12.570.172			
26 DEUDAS CON CARACTERÍSTICAS ESPECIALES Y OTROS DETALLES DEL PASIVO							
A. Deudas con características especiales a corto y largo plazo (Incluidas en B.VII y C.VII)							
A.1 Préstamos participativos, a corto y largo plazo, con:							
		2016		2015			
1. Instituciones financieras	81351	2.005.484		1.935.296			
2. No residentes	81352	597.804		2.275.260			
3. Otros sectores residentes	81353	4.772.761		4.480.856			
A.2 Deudas con características especiales distintas de préstamos participativos, corto y largo plazo	81354	9.103		17.790			
B. Préstamos recibidos de empresas del grupo adscritas al sector de instituciones financieras no bancarias	82316	53.138.753		57.159.568			
C. Arrendamientos financieros con entidades no financieras residentes (tanto empresas del grupo como no grupo) (corto y largo plazo)	81307	815.204		304.698			
27 INFORMACIÓN DE ACCIONES DE ACTIVO							
		Nacionales cotizadas		Resto del mundo			
		2016		2015			
Valor bruto de inversiones	81133			81130			
Deterioro de valor de inversiones	81134			81131			
Valor de mercado de inversiones	81135			81132			
Pérdidas netas por deterioro de inversiones	81416			81414			
Resultados netos por enajenaciones de inversión	81417			81415			
Empresa con información insuficiente	81011			81010			
				Nacionales no cotizadas			
		2016		2015			
Valor neto contable de inversiones	81136						
Valor de mercado de inversiones no valoradas según RON	81137						
Valor de mercado de inversiones que se valoran según RON	81138						
Empresa con información insuficiente				81013			

CUESTIONARIO NORMAL

BANCO DE ESPAÑA Eurosistema		Número de recepción _____		2016		18	
Central de Balances							
INFORMACIÓN INTERNA (continuación)							
28 INFORMACIÓN DE REVALORIZACIONES DE LA CARTERA DE NEGOCIACIÓN Y DERIVADOS							
		Derivados	Activo		Pasivo		
			Valores representativos de deuda lp y cp	Instrumentos de patrimonio lp y cp	Obligaciones y otros valores negociables lp y cp		
		0	1	2	3		
Saldo inicial	8151	 	22.360	1.074.244	5.619		
Saldo final	8152	 	10.899	1.623.975	164		
Imputación del año a PyG por cambios en valor razonable	8153	372.488	-919	17.074	657		
29 INFORMACIÓN DE REVALORIZACIONES DE ACTIVOS DISPONIBLES PARA LA VENTA Y DERIVADOS							
		Derivados	Activo				
			Valores representativos de deuda lp y cp	Instrumentos de patrimonio lp y cp			
		0	1	2			
Saldo inicial	8154	 	116.793	3.956.425			
Saldo final	8155	 	56.578	3.069.951			
Imputación del año a Patrimonio neto por cambios en valor razonable	8156	1.268.055	2.243	-349.822			
Imputación del año a PyG	8157	-139.916	8.167	7.179			
30 RESULTADOS PROCEDENTES DE COBERTURAS EN EL PRECIO DE LAS MATERIAS PRIMAS							
			2016	2015			
Resultados procedentes de coberturas en el precio de las materias primas con imputación a PyG (+/-)	81497		-705.720	-75.439			
31 AJUSTE EN EMPRESAS DEL GRUPO COLABORADORAS POR INFORMACIONES DUPLICADAS							
			2016	2015			
1. Intereses recibidos por financiación entregada a emp.grupo colab.	81401		1.721.590	1.993.946			
2. Intereses por financiación recibida de emp.grupo colab (-)	81402		-1.721.590	-1.993.946			
3. Dividendos ordinarios recibidos (de empresas grupo colaboradoras)	81403		14.979.615	13.406.860			
4. Dividendos ordinarios pagados (a empresas grupo colaboradoras) (-)	81420		-14.979.615	-13.406.860			
5. Superdividendos recibidos de empresas del grupo colaboradoras (consignados en PyG)	81453		2.639.222	492.000			
6. Superdividendos pagados a empresas del grupo colaboradoras (consignados por la empresa contrapartida en PyG)	81454		-2.639.222	-492.000			
7. Deterioro de la cartera valores (por pérdidas emp.grupo colaboradoras) (-)	81404		1.029.395	-6.686.930			
8. Contrapartida del deterioro de la cartera de valores	81421		-1.029.395	6.686.930			
9. Dotaciones de provisiones largo plazo (saneamiento cartera valores) (-)	81408						
10. Contrapartida dotaciones de provisiones largo plazo	81422						
11. Créditos concedidos a empresas del grupo colaboradoras.	81103		83.332.971	81.085.641			
- A largo plazo.	81104		64.380.826	62.853.249			
- A corto plazo	81105		18.952.145	18.232.392			
12. Deudas financieras con empresas grupo colaboradoras	81301		83.332.971	81.085.641			
- A largo plazo.	81302		64.380.826	62.853.249			
- A corto plazo	81303		18.952.145	18.232.392			

CUESTIONARIO NORMAL

<p>BANCO DE ESPAÑA Eurosistema</p> <p>Central de Balances</p>	<table border="1" style="margin: auto;"> <tr> <td>Número recepción</td> </tr> <tr> <td style="height: 15px;"> </td> </tr> </table>	Número recepción		<table border="1" style="margin: auto;"> <tr> <td>2016</td> </tr> </table>	2016	<p>20</p>
Número recepción						
2016						
<p>INFORMACIÓN INTERNA (continuación)</p>						
<p>33 IMPUESTOS ESPECIALES</p>						
		2016	2015			
Impuestos especiales incluidos en tributos	81498	2.494.521	2.441.045			

CENTRAL DE BALANCES ANUAL

CUESTIONARIO REDUCIDO

CUESTIONARIO REDUCIDO

BANCO DE ESPAÑA Eurosistema Central de Balances	Número de recepción <input style="width: 100%; height: 20px;" type="text"/>	<input style="width: 100%; height: 20px;" type="text"/>	2016	1	
DENOMINACIÓN SOCIAL <input style="width: 90%;" type="text" value="AGREGADO: TOTAL EMPRESAS DE CUESTIONARIO REDUCIDO"/>		NIF <input style="width: 100%;" type="text"/>			
ANAGRAMA <input style="width: 90%;" type="text" value="NÚMERO DE EMPRESAS: 4.806"/>		LEI* <input style="width: 100%;" type="text"/>			
<small>*Solo para las empresas que dispongan de código LEI (Legal Entity Identifier)</small>					
1 DATOS DE IDENTIFICACIÓN					
1 Localización de la empresa					
Domicilio social <input style="width: 95%;" type="text"/>					
Municipio <input style="width: 95%;" type="text"/>					
Código postal <input style="width: 15%;" type="text"/> Provincia <input style="width: 70%;" type="text"/>					
<i>Persona o servicio a los que la Central de Balances puede dirigirse para efectuar aclaraciones:</i>					
Nombre <input style="width: 60%;" type="text"/> Teléfono <input style="width: 20%;" type="text"/>					
Dirección e-mail <input style="width: 60%;" type="text"/> Fax <input style="width: 20%;" type="text"/>					
<i>Persona o entidad a las que se debe remitir la información de la empresa y estudios (cumplimentar si es distinta de la anterior o si la dirección de envío es distinta del domicilio social):</i>					
Nombre <input style="width: 60%;" type="text"/> Teléfono <input style="width: 20%;" type="text"/>					
Domicilio <input style="width: 95%;" type="text"/>					
Municipio <input style="width: 60%;" type="text"/> Código postal <input style="width: 15%;" type="text"/>					
Provincia <input style="width: 60%;" type="text"/> Fax <input style="width: 20%;" type="text"/>					
Dirección e-mail <input style="width: 95%;" type="text"/>					
2 Estructura de la propiedad (a la fecha de cierre)(1)					
Indique el porcentaje de participación en el capital o fondo social de su empresa por parte de los sectores que a continuación se relacionan:					
1 Administraciones Públicas	<input style="width: 100px;" type="text" value="01001"/>	<input style="width: 100px;" type="text"/>	3 Otras empresas residentes en España	<input style="width: 100px;" type="text" value="01003"/>	<input style="width: 100px;" type="text"/>
2 Instituciones financieras	<input style="width: 100px;" type="text" value="01002"/>	<input style="width: 100px;" type="text"/>	4 Otros titulares residentes en España	<input style="width: 100px;" type="text" value="01004"/>	<input style="width: 100px;" type="text"/>
5 Sector exterior				<input style="width: 100px;" type="text" value="01005"/>	<input style="width: 100px;" type="text"/>
Empresa familiar: Indique si su empresa es de carácter familiar (consignar SI en caso afirmativo) <input style="width: 100px;" type="text" value="01008"/>					
<small>Empresa familiar: Empresa cuyos fundadores/propietarios o sus familiares ocupan puestos de dirección o son miembros del Consejo de Administración de la empresa.</small>					
3 Fecha de cierre del ejercicio de 2016 (comprendida entre el 1.7.2016 y el 30.6.2017)(2)				<input style="width: 100px;" type="text" value="01101"/>	<input style="width: 100px;" type="text"/>
4 Año de constitución de la empresa				<input style="width: 100px;" type="text" value="01201"/>	<input style="width: 100px;" type="text"/>
CONFIDENCIALIDAD					
La Central de Balances, ha asegurado siempre, mediante la difusión de los datos de forma agregada, la confidencialidad frente a terceros de la información facilitada por las empresas colaboradoras, a fin de que ninguna empresa pueda ser identificada individualmente. Pero, dado el alto valor analítico, al margen de todo interés lucrativo o comercial, que los datos de carácter individual presentan para Universidades, Fundaciones, Servicios de Estudios, etc., rogamos indiquen su decisión respecto al empleo de dichos datos en estudios de esta naturaleza, consignando SI si la empresa autoriza la difusión de la información contenida en este cuestionario, manteniendo en secreto el CIF, la razón social o el domicilio de la empresa					
				<input style="width: 100px;" type="text" value="78003"/>	<input style="width: 100px;" type="text"/>
(1) Consulte el cuadernillo de normas de cumplimentación, epígrafe 3.2. (2) Formato mes y día, «mddd», con exclusión del año. Ejemplo: si el cierre es el 31.12.2016, conteste 1231, con exclusión de 2016.					

CUESTIONARIO REDUCIDO

BANCO DE ESPAÑA Eurosistema Central de Balances	Número de recepción <input style="width: 100%; height: 20px;" type="text"/>		2016	2																												
2 CARACTERÍSTICAS DE LA EMPRESA																																
1 Actividades de la empresa: Enumere las actividades a que se dedica su empresa, los principales productos que fabrica o comercializa, las materias primas y elementos que compra:																																
Actividad a que se dedica la empresa <input style="width: 100%; height: 20px;" type="text"/>																																
Principales productos o servicios que fabrica o comercializa <input style="width: 100%; height: 20px;" type="text"/>																																
Materias primas y elementos que compra <input style="width: 100%; height: 20px;" type="text"/>																																
2 Rama de actividad: Si la actividad principal de la empresa está incluida entre las tratadas por la Central de Balances (consulte el cuadernillo de normas de cumplimentación, anejo 1), utilice la Clasificación Nacional de Actividades Económicas (CNAE/2009) que figura en el anejo 2 del citado cuadernillo e indique la denominación, código CNAE/2009 e importe de la cifra de negocios correspondiente a cada una de las ramas en las que la empresa desarrolla su actividad.																																
<table border="1" style="width: 100%; border-collapse: collapse;"> <thead> <tr> <th style="width: 50%;">DENOMINACIÓN DE LA ACTIVIDAD</th> <th style="width: 15%;">CÓDIGO CNAE 2009 (CUATRO DÍGITOS)</th> <th style="width: 15%;">IMPORTE NETO DE LA CIFRA DE NEGOCIOS (MILES DE EUROS, SIN DECIMALES)</th> <th style="width: 10%;"></th> <th style="width: 10%;"></th> </tr> </thead> <tbody> <tr> <td>1</td> <td style="text-align: center;">02001</td> <td style="text-align: center;">02005</td> <td></td> <td></td> </tr> <tr> <td>2</td> <td style="text-align: center;">02002</td> <td style="text-align: center;">02006</td> <td></td> <td></td> </tr> <tr> <td>Restantes actividades</td> <td style="text-align: center;">02003</td> <td style="text-align: center;">02007</td> <td></td> <td></td> </tr> </tbody> </table>					DENOMINACIÓN DE LA ACTIVIDAD	CÓDIGO CNAE 2009 (CUATRO DÍGITOS)	IMPORTE NETO DE LA CIFRA DE NEGOCIOS (MILES DE EUROS, SIN DECIMALES)			1	02001	02005			2	02002	02006			Restantes actividades	02003	02007										
DENOMINACIÓN DE LA ACTIVIDAD	CÓDIGO CNAE 2009 (CUATRO DÍGITOS)	IMPORTE NETO DE LA CIFRA DE NEGOCIOS (MILES DE EUROS, SIN DECIMALES)																														
1	02001	02005																														
2	02002	02006																														
Restantes actividades	02003	02007																														
3 Localización geográfica de las actividades: Indique la Comunidad Autónoma en la que la empresa tiene localizada mayoritariamente su actividad. Aproxime este dato por la localización de su personal o por la Comunidad Autónoma donde paga el mayor importe de su nómina, según le convenga en su cálculo.																																
<input style="width: 100%; height: 20px;" type="text" value="02201"/>																																
3 FUSIONES, ESCISIONES, CESIONES DE NEGOCIO Y OTROS																																
Si en la empresa se ha realizado, durante el ejercicio 2016, algún proceso de reestructuración que afecte a la comparabilidad de los datos, consigne SI en la clave correspondiente.																																
FUSIÓN O ABSORCIÓN <input style="width: 20px;" type="text" value="03001"/> ESCISIÓN <input style="width: 20px;" type="text" value="03002"/> CESIÓN DE NEGOCIOS <input style="width: 20px;" type="text" value="03003"/> OTROS (downsizing, outsourcing) <input style="width: 20px;" type="text" value="03004"/>																																
4 RECURSOS HUMANOS																																
1 Empleo medio: Es un empleo anualizado(*)																																
(*) En el cálculo del empleo medio se tendrá en cuenta que, para convertir el empleo a tiempo parcial o fijo discontinuo de llamada incierta en empleo medio, se sumarán las horas realizadas por el total de trabajadores a tiempo parcial y se dividirán entre 1.826 horas (número de horas que un trabajador a jornada completa realiza al año). Si en su sector este dato es distinto, adapte al que se considere habitual. Para convertir el empleo a tiempo completo (fijo y/o no fijo) en empleo medio, se sumarán los meses trabajados por el total de trabajadores y se dividirán entre 12. En lo que se refiere al empleo fijo, el cálculo no será necesario para aquellas empresas en las que este empleo no haya variado en el año. En este caso indique el número de empleados fijos a final del ejercicio. Finalmente, si el empleo a tiempo completo ha realizado horas extraordinarias, súmelas y divídalas entre 1.826, a efectos de computarlas en este cuestionario.																																
<table border="1" style="width: 100%; border-collapse: collapse;"> <thead> <tr> <th style="width: 60%;"></th> <th style="width: 10%;"></th> <th style="width: 15%;">2016</th> <th style="width: 15%;">2015</th> </tr> </thead> <tbody> <tr> <td>Empleo fijo medio</td> <td style="text-align: center;">04001</td> <td style="text-align: right;">154.239</td> <td style="text-align: right;">148.562</td> </tr> <tr> <td>Empleo no fijo medio</td> <td style="text-align: center;">04002</td> <td style="text-align: right;">46.917</td> <td style="text-align: right;">44.783</td> </tr> <tr> <td>Empleo medio total</td> <td style="text-align: center;">04003</td> <td style="text-align: right;">201.156</td> <td style="text-align: right;">193.345</td> </tr> </tbody> </table>							2016	2015	Empleo fijo medio	04001	154.239	148.562	Empleo no fijo medio	04002	46.917	44.783	Empleo medio total	04003	201.156	193.345												
		2016	2015																													
Empleo fijo medio	04001	154.239	148.562																													
Empleo no fijo medio	04002	46.917	44.783																													
Empleo medio total	04003	201.156	193.345																													
2 Empleo a cierre de ejercicio por tipo de contrato y sexo																																
<table border="1" style="width: 100%; border-collapse: collapse;"> <thead> <tr> <th rowspan="2"></th> <th rowspan="2"></th> <th colspan="2">2016</th> <th colspan="2">2015</th> </tr> <tr> <th>HOMBRES</th> <th>MUJERES</th> <th>HOMBRES</th> <th>MUJERES</th> </tr> </thead> <tbody> <tr> <td>Empleo fijo</td> <td style="text-align: center;">04120</td> <td style="text-align: right;">93.148</td> <td style="text-align: right;">53.316</td> <td style="text-align: right;">89.963</td> <td style="text-align: right;">52.147</td> </tr> <tr> <td>Empleo no fijo</td> <td style="text-align: center;">04122</td> <td style="text-align: right;">27.088</td> <td style="text-align: right;">17.281</td> <td style="text-align: right;">25.716</td> <td style="text-align: right;">16.181</td> </tr> <tr> <td>Empleo a cierre de ejercicio</td> <td style="text-align: center;">04101</td> <td style="text-align: right;">120.236</td> <td style="text-align: right;">70.597</td> <td style="text-align: right;">115.679</td> <td style="text-align: right;">68.328</td> </tr> </tbody> </table>							2016		2015		HOMBRES	MUJERES	HOMBRES	MUJERES	Empleo fijo	04120	93.148	53.316	89.963	52.147	Empleo no fijo	04122	27.088	17.281	25.716	16.181	Empleo a cierre de ejercicio	04101	120.236	70.597	115.679	68.328
		2016		2015																												
		HOMBRES	MUJERES	HOMBRES	MUJERES																											
Empleo fijo	04120	93.148	53.316	89.963	52.147																											
Empleo no fijo	04122	27.088	17.281	25.716	16.181																											
Empleo a cierre de ejercicio	04101	120.236	70.597	115.679	68.328																											
3 Convenio colectivo. Ámbito de negociación y código																																
Indique el ámbito de negociación del convenio colectivo aplicable en su empresa, de entre los siguientes: EMPRESA, NACIONAL, REGIONAL/INTERPROVINCIAL, PROVINCIAL, OTRO TIPO. Si conoce el código de convenio, indíquelo igualmente																																
ÁMBITO NEGOCIACIÓN CONVENIO COLECTIVO <input style="width: 20px;" type="text" value="04301"/>																																
CÓDIGO CONVENIO COLECTIVO <input style="width: 20px;" type="text" value="04302"/>																																

CUESTIONARIO REDUCIDO

BANCO DE ESPAÑA

Eurosistema

Central de Balances

Número de recepción

2016

3

5 BALANCE ABREVIADO (Antes de la aplicación del saldo de Pérdidas y Ganancias)

ACTIVO (1)	MILES DE EUROS (SIN DECIMALES)		
	2016	2015	
A) ACTIVO NO CORRIENTE	11000	16.848.110	16.666.330
I Inmovilizado intangible	11100	896.975	906.210
II Inmovilizado material (A)	11200	8.315.776	8.140.980
III Inversiones inmobiliarias (B)	11300	2.390.370	2.402.477
IV Inversiones en empresas del grupo y asociadas a largo plazo (C)	11400	3.297.876	3.234.860
V Inversiones financieras a largo plazo (C)	11500	1.337.158	1.369.152
VI Activos por impuesto diferido	11600	502.791	490.686
VII Deudores comerciales no corrientes	11700	107.164	121.965
B) ACTIVO CORRIENTE	12000	18.193.663	17.526.764
I Activos no corrientes mantenidos para la venta	12100	37.250	23.866
(detalle en hoja aparte la naturaleza de los importes significativos incluidos en este epígrafe)			
II Existencias (D)	12200	5.168.321	4.992.262
III Deudores comerciales y otras cuentas a cobrar	12300	7.200.849	6.989.496
1 Clientes por ventas y prestaciones de servicios (largo plazo y corto plazo)	12380	6.311.019	6.095.768
2 Accionistas (socios) por desembolsos exigidos	12370	11.394	5.720
3 Otros deudores	12390	878.436	888.008
IV Inversiones en empresas del grupo y asociadas a corto plazo (C)	12400	1.222.938	1.184.587
V Inversiones financieras a corto plazo (C)	12500	1.396.489	1.605.571
VI Periodificaciones a corto plazo	12600	61.600	56.920
VII Efectivo y otros activos líquidos equivalentes	12700	3.106.216	2.674.062
TOTAL ACTIVO (A + B)	10000	35.041.773	34.193.094
INFORMACIÓN COMPLEMENTARIA DEL ACTIVO (2)		2016	2015
(A) Indique el importe de la amortización acumulada (-) y deterioro (-) de valor del inmovilizado material (incluidos en A.II)	71120	-10.497.916	-10.127.672
(B) Indique el importe de la amortización acumulada (-) y deterioro (-) de valor de las Inversiones inmobiliarias (incluidos en A.III)	71121	-532.219	-503.742
(C) Indique el importe neto de créditos a empresas a largo y corto plazo (incluidos en A.IV, A.V, B.IV y B.V)	71122	1.340.612	1.372.673
(D) Detalle del importe neto de las existencias (incluidas en B.II)			
1 Comerciales, materias primas y otros aprovisionamientos	12280	3.156.128	3.016.093
2 Productos en curso, terminados, subproductos y otros	12290	1.951.721	1.919.682
(1) Información común con el formato normalizado obligatorio de depósito de cuentas anuales en los registros mercantiles. (2) Consulte el cuadernillo de normas de cumplimentación, epígrafe 3.2.			

CUESTIONARIO REDUCIDO

BANCO DE ESPAÑA

Eurosistema

Central de Balances

Número de recepción

2016

4

5 BALANCE ABREVIADO (Antes de la aplicación del saldo de Pérdidas y Ganancias)

PATRIMONIO NETO Y PASIVO (1)		MILES DE EUROS (SIN DECIMALES)	
		2016	2015
A) PATRIMONIO NETO	20000	18.084.997	17.342.534
A.1) Fondos propios	21000	17.918.807	17.125.951
I Capital	21100	4.532.363	4.478.946
1 Capital escriturado	21110	4.545.363	4.495.573
2 (Capital no exigido)	21120	-13.000	-16.627
II Prima de emisión	21200	1.610.865	1.627.328
III Reservas	21300	12.033.688	11.361.499
1. Reserva de revalorización	21330	28.474	29.460
2. Reserva de capitalización	21350	119.696	65.497
3. Otras reservas	21340	11.885.518	11.266.542
IV (Acciones y participaciones en patrimonio propias)	21400	-92.216	-70.180
V Resultados de ejercicios anteriores	21500	-1.973.616	-2.011.328
VI Otras aportaciones de socios	21600	557.913	555.719
VII Resultado del ejercicio	21700	1.393.867	1.275.748
VIII (Dividendo a cuenta)	21800	-148.826	-95.732
IX Otros instrumentos de patrimonio neto	21900	4.769	3.951
A.2) Ajustes por cambios de valor	22000	-89.329	-42.562
A.3) Subvenciones, donaciones y legados recibidos	23000	255.519	259.145
B) PASIVO NO CORRIENTE	31000	6.631.177	6.467.896
I Provisiones a largo plazo	31100	147.474	150.932
II Deudas a largo plazo	31200	4.719.131	4.430.134
1 Deudas con entidades de crédito	31220	3.529.397	3.255.966
2 Acreedores por arrendamiento financiero	31230	293.978	275.598
3 Otras deudas a largo plazo	31290	895.756	898.570
III Deudas con empresas del grupo y asociadas a largo plazo	31300	1.483.860	1.557.358
IV Pasivos por impuesto diferido	31400	223.407	217.110
V Periodificaciones a largo plazo	31500	31.888	33.676
VI Acreedores comerciales no corrientes	31600	2.947	3.647
VII Deuda con características especiales a largo plazo	31700	22.470	75.039

(1) Información común con el formato normalizado obligatorio de depósito de cuentas anuales en los registros mercantiles.

CUESTIONARIO REDUCIDO

BANCO DE ESPAÑA Eurosistema Central de Balances		Número de recepción _____	2016	5
5 BALANCE ABREVIADO (Antes de la aplicación del saldo de Pérdidas y Ganancias)				
PATRIMONIO NETO Y PASIVO (1)		MILES DE EUROS (SIN DECIMALES)		
		2016	2015	
C) PASIVO CORRIENTE	32000	10.325.599	10.382.664	
I Pasivos vinculados con activos no corrientes mantenidos para la venta	32100	3.549	561	
(detalle en hoja aparte la naturaleza de los importes significativos incluidos en este epígrafe)				
II Provisiones a corto plazo	32200	90.832	99.759	
III Deudas a corto plazo	32300	3.024.325	3.208.605	
1 Deudas con entidades de crédito	32320	2.416.519	2.572.762	
2 Acreedores por arrendamiento financiero	32330	92.671	90.152	
3 Otras deudas a corto plazo (A)	32390	515.135	545.691	
IV Deudas con empresas del grupo y asociadas a corto plazo (B)	32400	1.165.788	1.215.973	
V Acreedores comerciales y otras cuentas a pagar	32500	5.947.799	5.762.616	
1 Proveedores (largo plazo y corto plazo)	32580	3.432.841	3.352.900	
2 Otros acreedores	32590	2.514.958	2.409.716	
VI Periodificaciones a corto plazo	32600	91.891	87.161	
VII Deuda con características especiales a corto plazo	32700	1.415	7.989	
TOTAL PATRIMONIO NETO Y PASIVO (A + B + C)	30000	35.041.773	34.193.094	
INFORMACIÓN COMPLEMENTARIA DEL PATRIMONIO NETO Y PASIVO (2)		2016	2015	
(A) Detalle de otras deudas a corto plazo (incluidas en C.III.3)				
1 Otras deudas a corto plazo con coste financiero	73209	239.058	248.795	
2 Otras deudas a corto plazo sin coste financiero (3)	73210	276.077	296.896	
(B) Detalle de deudas con empresas del grupo y asociadas a corto plazo (incluidas en C.IV)				
1 Deudas a corto plazo con empresas del grupo y asociadas con coste financiero	73211	753.288	759.793	
2 Deudas a corto plazo con empresas del grupo y asociadas sin coste financiero (4)	73205	412.500	456.180	
(1) Información común con el formato normalizado obligatorio de depósito de cuentas anuales en los registros mercantiles. (2) Consulte el cuadernillo de normas de cumplimentación, epígrafe 3.2. (3) Incluye dividendo activo a pagar, desembolsos exigidos sobre participaciones, fianzas y depósitos a corto, y otras deudas sin coste financiero explícito. (4) Incluye, además de los conceptos mencionados en la nota 3 anterior, las deudas por consolidación fiscal.				

CUESTIONARIO REDUCIDO

BANCO DE ESPAÑA

Eurosistema

Central de Balances

Número de recepción

2016

6

6 CUENTA DE PÉRDIDAS Y GANANCIAS ABREVIADA

	(DEBE) / HABER (1)	MILES DE EUROS (SIN DECIMALES)	
		2016	2015
1 Importe neto de la cifra de negocios (A) (+)	40100	31.182.415	30.040.730
2 Variación de existencias de productos terminados y en curso de fabricación (+/-)	40200	79.625	3.431
3 Trabajos realizados por la empresa para su activo (+)	40300	87.394	83.000
4 Aprovisionamientos (B) (+/-)	40400	-17.516.471	-16.977.108
5 Otros ingresos de explotación (C) (+)	40500	517.497	518.895
6 Gastos de personal (D) (-)	40600	-6.635.453	-6.294.483
7 Otros gastos de explotación (E) (+/-)	40700	-4.965.134	-4.875.910
8 Amortización del inmovilizado (F) (-)	40800	-974.159	-929.353
9 Imputación de subvenciones inmovilizado no financiero y otras (+)	40900	37.234	39.254
10 Excesos de provisiones (+)	41000	8.212	13.584
11 Deterioro y resultado por enajenaciones del inmovilizado (G) (+/-)	41100	30.563	83.621
12 Diferencia negativa de combinaciones de negocio (+)	41200		202
13 Otros resultados (+/-)	41300	29.562	36.852
14 Ingresos financieros (+)	41400	277.141	261.058
a) Imputación de subvenciones, donaciones y legados de carácter financiero (+)	41430	1.688	1.209
b) Otros ingresos financieros (+)	41490	275.453	259.849
15 Gastos financieros (H) (-)	41500	-294.618	-351.880
16 Variación de valor razonable en instrumentos financieros (+/-)	41600	2.548	-4.506
17 Diferencias de cambio (+/-)	41700	4.279	23.561
18 Deterioro y resultado por enajenaciones de instrumentos financieros (+/-)	41800	-71.890	-8.524
19 Otros ingresos y gastos de carácter financiero (+/-)	42100	-118	3.196
a) Incorporación al activo de gastos financieros (+)	42110	97	244
b) Ingresos financieros derivados de convenios de acreedores (+)	42120	803	477
c) Resto de ingresos y gastos (+/-)	42130	-1.018	2.475
20 Impuestos sobre beneficios (I) (+/-)	41900	-404.760	-389.872
21 RESULTADO DEL EJERCICIO (1 a 20) (+/-)	49500	1.393.867	1.275.748

(1) Información común con el formato normalizado obligatorio de depósito de cuentas anuales en los registros mercantiles.

CUESTIONARIO REDUCIDO

BANCO DE ESPAÑA

Eurosistema

Central de Balances

Número de recepción

2016

7

6 CUENTA DE PÉRDIDAS Y GANANCIAS ABREVIADA (continuación)

INFORMACIÓN COMPLEMENTARIA DE LA CUENTA DE PÉRDIDAS Y GANANCIAS (1)	2016	2015	
(A) Detalle del importe neto de la cifra de negocios por mercados geográficos (incluido en 1)			
1 En España (+)	74011	27.375.627	26.310.410
2 En otros países de la Unión Europea (según su composición al cierre del ejercicio) (+)	74012	2.434.634	2.346.410
3 En el resto de países (+)	74013	1.372.154	1.383.910
(B) Detalle del importe de aprovisionamientos (incluido en 4)			
1 Compras de mercaderías, materias primas y otras materias consumibles, netas de devoluciones y descuentos (-)	74041	-15.786.579	-15.299.202
1 En España (-)	74042	-12.861.931	-12.532.673
2 En otros países de la Unión Europea (según su composición al cierre del ejercicio) (-)	74043	-1.957.415	-1.886.686
3 En el resto de países (-)	74044	-967.233	-879.843
2 Variación de existencias de mercaderías, materias primas y otras materias consumibles (+/-)	74045	140.131	132.183
3 Trabajos realizados por otras empresas (-)	40430	-1.869.935	-1.802.258
4 Deterioro de mercaderías, materias primas y otros aprovisionamientos (+/-)	40440	-88	-7.831
(C) Indique el importe de las subvenciones a la explotación incorporadas al resultado del ejercicio (incluidas en 5) (+)			
	40520	82.650	87.288
(D) Indique el importe de los sueldos y salarios (incluidos en 6) (-)			
	74061	-5.128.237	-4.869.487
(E) Detalle de otros gastos de explotación (incluidos en 7)			
1 Tributos (-)	40720	-148.672	-144.133
2 Pérdidas, deterioro y variación de provisiones por operaciones comerciales (+/-)	40730	-60.076	-80.994
3 Resto de otros gastos de explotación (-)	74070	-4.756.386	-4.650.783
(F) Detalle de amortización del inmovilizado (incluido en 8)			
1 De inmovilizado intangible (-)	74080	-126.902	-108.278
2 De inmovilizado material (-)	74085	-799.509	-773.677
3 De inversiones inmobiliarias (-)	74089	-47.748	-47.398
(G) Detalle de deterioro y resultado por enajenaciones del inmovilizado (detalle de 11)			
1 Deterioro y pérdidas (+/-)	41110	-4.598	29.057
2 Resultados por enajenaciones y otras (+/-)	41120	35.161	54.564
(H) Indique el importe de los intereses por financiación recibida (incluidos en 15) (-)			
	74155	-273.739	-323.689
(I) Indique el importe de la cuota líquida del impuesto sobre beneficios (antes de retenciones y pagos a cuenta) (+)			
	74191	465.497	435.954
(J) IMPUESTO SOBRE EL VALOR AÑADIDO (IVA) (2)			
1 IVA REPERCUTIDO A CLIENTES (no incluir el IVA auto repercutido en adquisiciones intracomunitarias)	77008	4.463.708	4.273.710
2 IVA SOPORTADO Y DEDUCIBLE DE OPERACIONES CON PROVEEDORES (no incluir el IVA soportado en adquisiciones intracomunitarias, ni en importaciones)	77009	3.261.827	3.164.196
2.1 Por operaciones de adquisición de inmovilizado	77010	111.858	99.696
2.2 Por operaciones de compras de existencias y gastos de explotación	77011	3.149.969	3.064.500

(1) Consulte el cuadernillo de normas de cumplimentación, epígrafe 3.2.

(2) Impuesto General Indirecto Canario (IGIC) para Canarias, e impuesto sobre la Producción, los Servicios y la Importación (IPSI) para Ceuta y Melilla.

CUESTIONARIO REDUCIDO

BANCO DE ESPAÑA

Eurosistema

Central de Balances

Número de recepción

2016

8

7 INFORMACIÓN SOBRE LA PROPUESTA DE APLICACIÓN DE RESULTADOS (1)

	BASE DE REPARTO	MILES DE EUROS (SIN DECIMALES)	
		2016	2015
7.1 Saldo de la cuenta de pérdidas y ganancias	91000	1.393.867	1.275.748
7.2 Remanente	91001	8.887	67.895
7.3 Reservas voluntarias	91002	74.770	204.722
7.4 Otras reservas de libre disposición	91003	6.368	28.449
7.5 TOTAL BASE DE REPARTO = TOTAL APLICACIÓN	91004	1.483.892	1.576.814
	APLICACIÓN A		
7.6 Reserva legal	91005	34.278	20.301
7.7 Reserva por Fondo de comercio	91006		1.972
7.8 Reservas especiales	91007	28.127	19.933
7.9 Reservas voluntarias	91008	1.184.928	851.940
7.10 Dividendos	91009	395.744	755.699
7.11 Remanente y otros	91010	-269.358	-285.714
7.12 Compensación de pérdidas de ejercicios anteriores	91011	110.142	212.683
7.13 APLICACIÓN = TOTAL BASE DE REPARTO	91012	1.483.892	1.576.814

8. INFORMACIÓN SOBRE EL PERIODO MEDIO DE PAGO A PROVEEDORES DURANTE EL EJERCICIO (2)

		Días	
		2016	2015
8.1 Periodo medio de pago a proveedores	94705		

(1) Artículo 253.1 y 273.1 de la Ley de Sociedades de Capital (RD 1/2010 de 2 de julio)

(2) Disposición adicional tercera. "Deber de información" de la Ley 15/2010, de 5 de julio

CUESTIONARIO REDUCIDO

BANCO DE ESPAÑA Eurosistema Central de Balances		Número de recepción 	2016	9
INFORMACIÓN INTERNA				
9 ACTIVOS NO CORRIENTES MANTENIDOS PARA LA VENTA Y PASIVOS VINCULADOS				
ACTIVOS NO CORRIENTES MANTENIDOS PARA LA VENTA			2016	2015
1. Inmovilizado material e inversiones inmobiliarias (valor neto)	72210		33.769	23.441
2. Inmovilizado intangible (valor neto)	72211			
3. Instrumentos de patrimonio a largo y corto plazo (valor neto)	72212		3.277	156
4. Otras inversiones financieras a largo y corto plazo (valor neto)	72213		204	269
5. Existencias	72214			
6. Deudores comerciales y otras cuentas a cobrar	72215			
PASIVOS VINCULADOS CON ACTIVOS NO CORRIENTES MANTENIDOS PARA LA VENTA			2016	2015
1. Deudas con entidades de crédito a largo y corto plazo	73215		3.458	502
2. Resto de deudas financieras a largo plazo	73216			
3. Resto de deudas financieras a corto plazo	73217			
4. Acreedores comerciales y otras cuentas a pagar	73218		91	59
10 INFORMACIÓN NECESARIA PARA EL CÁLCULO DE LA INVERSIÓN Y OTROS FLUJOS				
SALDOS AÑO N-2				2014
1. Inmovilizado inmaterial neto total	81110			656.086
2. Inmovilizado material neto e inversiones inmobiliarias netas	81114			10.576.876
3. Existencias netas	81121			4.868.218
4. Subvenciones, donaciones y legados recibidos	81201			229.069
11 DIFERENCIAS DE CAMBIO IMPUTADAS A PÉRDIDAS Y GANANCIAS POR CLASES DE INSTRUMENTO FINANCIERO				
			2016	2015
A) ACTIVO CORRIENTE Y NO CORRIENTE				
1. Créditos a empresas (epígrafes A.IV, A.V, B.IV y B.V del activo)	76001		473	3.244
2. Deudores comerciales y otras cuentas a cobrar (epígrafe A.VII y B.III del activo)	76002		9.193	11.500
B) PASIVO CORRIENTE Y NO CORRIENTE				
3. Deudas con entidades de créditos y acreedores por arrendamiento financiero (epígrafes B.II.1, B.II.2, B.III, C.III.1, C.III.2 y C.IV del pasivo)	76003		-17	-638
4. Resto de deudas financieras con coste (epígrafes B.II.1, B.II.5, B.III, C.III.1, C.III.5 y C.IV del pasivo)	76004		-670	203
5. Acreedores comerciales y otras cuentas a pagar (epígrafes B.VI y C.V del pasivo)	76005		-4.700	9.252
12 INFORMACIÓN ADICIONAL SOBRE SUBVENCIONES A LA EXPLOTACIÓN				
			2016	2015
Subvenciones a los productos	81409		3.071	3.861
13 IMPUESTOS ESPECIALES, SUPERDIVIDENDOS Y OTROS				
			2016	2015
Impuestos especiales	74016		4.090	2.596
Superdividendos recibidos (consignados en PyG)	84402			
Superdividendos recibidos (consignados como desinversión)	84403			
Préstamos recibidos de empresas del grupo adscritas al sector de instituciones financieras no bancarias	82316			
Arrendamientos financieros con entidades no financieras residentes (tanto empresas del grupo como no grupo)	81307			

CUESTIONARIO REDUCIDO

BANCO DE ESPAÑA

Eurosistema

Central de Balances

Número de recepción

642.756

2016

10

INFORMACIÓN INTERNA (continuación)

14 AJUSTES ESPECIALES

ACTIVO	Claves de balance asociadas	OVV		REVALORIZACIONES	
		2016	2015	2016	2015
AN.1.1.1 a AN.1.1.5 Construcciones y otros activos fijos materiales	11200, 72210, 11320, (71102), 81142	84101	-400	-5.401	84129
AN.1.1.7. Productos de propiedad intelectual	72211, 11110, 11150, 11160, 11180	84134			84130
AN.1.2 Existencias	12200, 72214, (12260)	84107	400	5.319	84132
AN.2.1 Recursos naturales	11310, 71102	84118			84133
AN.2.2 y AN.2.3 Contratos, arrendamientos, licencias, fondo de comercio y otros	11120, 11130, 11140, 11170, (81102), 81406, (81142)	84135	2.208		84131
AF.2 Efectivo y depósitos	12720, 11550, 12550, 12710	84119			84136
AF.3 Valores representativos de deuda	11530, 12530, 11430, 12430, 11560, 11460, 12560 y 12460	84105			84122
AF.4 Préstamos	11420, 11520, 12420, 12520, 11450,	84104			84123
AF.5 Participaciones en el capital y en fondos de inversión.	11410, 12410, 11510, 12510, 72212, 82411, (82415)	84103			84319
AF.7 Derivados financieros y opciones de compra de acciones de los asalariados	11440, 11540, 12440, 12540, 82415	84124			84125
AF.81 Créditos comerciales y anticipos	12310, 12320, 11700, 12330, 72215, (71203), 12260	84108			84126
AF.89 Otras cuentas pendientes de cobro	12360, 12350, 12340, 12600, 11190, (81406)	84127			84128
PASIVO					
Recursos generados por las operaciones	21700	84201		86	84204
PN. Correcciones de patrimonio neto.	21300, 21800, (11600), 31400, 22000, (71203), 21510, 21520, 21200	84202	2.208		84205
PN. Subvenciones de capital	23000	84203			
PN. Provisiones	32200, 31110, 31120, 31130, 31140,	84303			
AF.3 Valores representativos de deuda	21900, 31210, 32310, (81356)	84304			84309
AF.4 Préstamos de entidades de crédito	31220, 31230, 32320, 32330, 73101, 73203, (73206), 73215, 81351, 82316, (81307)	84305			84310
AF.4 Préstamos de resto del mundo	73206, 73207, 81352	84311			84312
AF.4 Préstamos de otros sectores residentes	31700, 32700, (81352) (81351), 31300, (73101), 73204, 73201, 31250, 73216, (73207), (82316), 81307	84306			84313
AF.5 Participaciones en el capital y en fondos de inversión.	21110, 21400, 21120, (12370), 21600, 82411	84314			
AF.7 Derivados financieros y opciones de compra de acciones de los asalariados	31240, 32340, 81356	84315			84316
AF.81 Créditos comerciales y anticipos	31600, 32510, 32520, 32570, 32530, 73218, 31500	84307			84317
AF.89 Otras cuentas pendientes de pago	32550, 32560, 32540, 73202, 73205, 32600, 73217	84308			84318
				2016	2015
Importe a compensar por base imponible negativa por tributación consolidada		84400		185	1.265

BASE DE DATOS BANCO DE ESPAÑA/REGISTROS MERCANTILES

CUESTIONARIO NORMAL

CUESTIONARIO NORMAL

UNIDADES: Miles de euros con cinco decimales

DATOS GENERALES DE IDENTIFICACIÓN

ID

NO APTO PARA SU PRESENTACIÓN COMO DEPÓSITO EN EL REGISTRO MERCANTIL

IDENTIFICACIÓN DE LA EMPRESA						
Forma jurídica: SA:		01011	SL: 01012			
NIF:	01010	Otras:	01013			
LEI:	01009	Solo para las empresas que dispongan de código LEI (Legal Entity Identifier)				
Denominación social:	01020 AGREGADO: Empresas tamaño Mediano y Grande (<500 empleados), con cuestionario NORMAL					
Domicilio social:	01022 Nº empresas: 3.162					
Municipio:	01023	Provincia:	01025			
Código postal:	01024	Teléfono:	01031			
Dirección de e-mail de contacto de la empresa	01037					
Perteneencia a un grupo de sociedades:		DENOMINACIÓN SOCIAL				
Sociedad dominante directa:		01041	01040			
Sociedad dominante última del grupo:		01061	01060			
ACTIVIDAD						
Actividad principal:	02009 (1)					
Código CNAE:	02001 (1)					
PERSONAL ASALARIADO						
a) Número medio de personas empleadas en el curso del ejercicio, por tipo de contrato y empleo con discapacidad:						
		EJERCICIO 2016 (2)	EJERCICIO 2015 (3)			
FIJO (4):	04001	181.822	174.728			
NO FIJO (5):	04002	37.923	36.263			
Del cual: Personas empleadas con discapacidad mayor o igual al 33% (o calificación equivalente local):						
	04010					
b) Personal asalariado al término del ejercicio, por tipo de contrato y por sexo:						
	EJERCICIO 2016 (2)		EJERCICIO 2015 (3)			
	HOMBRES	MUJERES	HOMBRES	MUJERES		
FIJO:	04120	04121				
NO FIJO:	04122	04123				
PRESENTACIÓN DE CUENTAS						
	EJERCICIO 2016 (2)			EJERCICIO 2015 (3)		
	AÑO	MES	DÍA	AÑO	MES	DÍA
Fecha de inicio a la que van referidas las cuentas:	01102					
Fecha de cierre a la que van referidas las cuentas:	01101					
Número de páginas presentadas al depósito:	01901					
En caso de no figurar consignadas cifras en alguno de los ejercicios, indique la causa:						
01903						
UNIDADES (Corresponden a las de los datos originales)				Euros: 09001		
Marque con una X la unidad en la que ha elaborado todos los documentos que integran sus cuentas anuales:				Miles de euros: 09002		
				Millones de euros: 09003		
<p>(1) Según las clases (cuatro dígitos) de la Clasificación Nacional de Actividades Económicas 2009 (CNAE 2009), aprobada por el Real Decreto 475/2007, de 13 de abril (BOE de 28.4.2007).</p> <p>(2) Ejercicio al que van referidas las cuentas anuales.</p> <p>(3) Ejercicio anterior.</p> <p>(4) Para calcular el número medio de personal fijo, tenga en cuenta los siguientes criterios:</p> <p>a) Si en el año no ha habido importantes movimientos de la plantilla, indique aquí la semisuma de los fijos a principio y a fin de ejercicio.</p> <p>b) Si ha habido movimientos, calcule la suma de la plantilla en cada uno de los meses del año y divídala por doce.</p> <p>c) Si hubo regulación temporal de empleo o de jornada, el personal afectado por la misma debe incluirse como personal fijo, pero solo en la proporción que corresponda a la fracción del año o jornada efectivamente trabajada.</p> <p>(5) Puede calcular el personal no fijo medio sumando el total de semanas que han trabajado sus empleados no fijos y dividiendo por 52 semanas. También puede hacer esta operación (equivalente a la anterior):</p> $n.^{\circ} \text{ de personas contratadas} \times \frac{n.^{\circ} \text{ medio de semanas trabajadas}}{52}$						

CUESTIONARIO NORMAL

UNIDADES: Miles de euros con cinco decimales

BALANCE DE SITUACIÓN NORMAL

B1.1

NIF: <input type="text"/>		UNIDAD (1): Euros: <input type="checkbox"/> 09001 <input type="checkbox"/> Miles: <input type="checkbox"/> 09002 <input type="checkbox"/> Millones: <input type="checkbox"/> 09003 <input type="checkbox"/>		
DENOMINACIÓN SOCIAL: AGREGADO: Empresas tamaño Mediano y Grande (<500 empleados), con cuestionario NORMAL		Espacio destinado para las firmas de los administradores		
ACTIVO		NOTAS DE LA MEMORIA	EJERCICIO 2016 (2)	EJERCICIO 2015 (3)
A) ACTIVO NO CORRIENTE		11000	18.670.867	18.426.966
I. Inmovilizado intangible		11100	1.173.989	1.244.589
1. Desarrollo		11110	148.945	156.060
2. Concesiones		11120	353.620	355.227
3. Patentes, licencias, marcas y similares		11130	78.610	80.004
4. Fondo de comercio		11140	315.288	364.147
5. Aplicaciones informáticas		11150	134.604	123.522
6. Investigación		11160	19.127	20.628
7. Propiedad intelectual		11180	2.923	4.171
8. Otro inmovilizado intangible		11170	120.872	140.831
II. Inmovilizado material		11200	10.580.973	10.334.023
1. Terrenos y construcciones		11210	5.188.079	5.187.224
2. Instalaciones técnicas y otro inmovilizado material		11220	5.055.496	4.854.836
3. Inmovilizado en curso y anticipos		11230	337.398	291.963
III. Inversiones inmobiliarias		11300	917.766	915.383
1. Terrenos		11310	406.371	401.492
2. Construcciones		11320	511.394	513.890
IV. Inversiones en empresas del grupo y asociadas a largo plazo		11400	4.101.707	3.907.187
1. Instrumentos de patrimonio		11410	2.548.529	2.411.250
2. Créditos a empresas		11420	1.454.614	1.448.051
3. Valores representativos de deuda		11430	326	1.352
4. Derivados		11440	44	98
5. Otros activos financieros		11450	50.936	42.566
6. Otras inversiones		11460	47.258	3.869
V. Inversiones financieras a largo plazo		11500	933.346	1.013.874
1. Instrumentos de patrimonio		11510	267.790	248.548
2. Créditos a terceros		11520	330.070	378.823
3. Valores representativos de deuda		11530	60.649	65.105
4. Derivados		11540	8.318	9.116
5. Otros activos financieros		11550	260.475	304.352
6. Otras inversiones		11560	6.043	7.931
VI. Activos por impuesto diferido		11600	836.654	880.940
VII. Deudas comerciales no corrientes		11700	126.432	130.970
(1) Marque la casilla correspondiente según exprese las cifras en unidades, miles o millones de euros. Todos los documentos que integran las cuentas anuales deben elaborarse en la misma unidad. (2) Ejercicio al que van referidas las cuentas anuales. (3) Ejercicio anterior.				

NO APTO PARA SU PRESENTACIÓN COMO DEPÓSITO EN PAPEL EN EL REGISTRO MERCANTIL

CUESTIONARIO NORMAL

UNIDADES: Miles de euros con cinco decimales

BALANCE DE SITUACIÓN NORMAL

B1.2

NIF: <input type="text"/>		Espacio destinado para las firmas de los administradores		
DENOMINACIÓN SOCIAL:				
AGREGADO: Empresas tamaño Mediano y Grande (<500 empleados), con cuestionario NORMAL				
ACTIVO		NOTAS DE LA MEMORIA	EJERCICIO 2016 (1)	EJERCICIO 2015 (2)
B) ACTIVO CORRIENTE	12000		28.396.587	27.091.405
I. Activos no corrientes mantenidos para la venta	12100		31.984	32.251
II. Existencias	12200		7.650.617	7.196.942
1. Comerciales	12210		3.733.014	3.434.847
2. Materias primas y otros aprovisionamientos	12220		1.520.835	1.448.781
a) Materias primas y otros aprovisionamientos a largo plazo	12221		81.272	79.086
b) Materias primas y otros aprovisionamientos a corto plazo	12222		1.439.563	1.369.695
3. Productos en curso	12230		1.035.710	983.076
a) De ciclo largo de producción	12231		172.806	167.014
b) De ciclo corto de producción	12232		862.904	816.062
4. Productos terminados	12240		1.166.339	1.152.348
a) De ciclo largo de producción	12241		126.966	140.623
b) De ciclo corto de producción	12242		1.039.373	1.011.725
5. Subproductos, residuos y materiales recuperados	12250		13.065	12.347
6. Anticipos a proveedores	12260		181.653	165.542
III. Deudores comerciales y otras cuentas a cobrar	12300		12.722.088	12.251.315
1. Clientes por ventas y prestaciones de servicios	12310		9.819.492	9.421.896
a) Clientes por ventas y prestaciones de servicios a largo plazo	12311		247.512	280.335
b) Clientes por ventas y prestaciones de servicios a corto plazo	12312		9.571.981	9.141.560
2. Clientes empresas del grupo y asociadas	12320		1.995.786	1.956.557
3. Deudores varios	12330		379.367	359.808
4. Personal	12340		17.134	16.464
5. Activos por impuesto corriente	12350		68.848	48.007
6. Otros créditos con las Administraciones Públicas	12360		441.071	447.658
7. Accionistas (socios) por desembolsos exigidos	12370		390	927
IV. Inversiones en empresas del grupo y asociadas a corto plazo	12400		2.732.354	2.537.313
1. Instrumentos de patrimonio	12410		20.983	25.637
2. Créditos a empresas	12420		1.742.812	1.595.982
3. Valores representativos de deuda	12430		2.204	2.248
4. Derivados	12440		47	205
5. Otros activos financieros	12450		946.030	891.500
6. Otras inversiones	12460		20.279	21.741
(1) Ejercicio al que van referidas las cuentas anuales. (2) Ejercicio anterior.				

NO APTO PARA SU PRESENTACIÓN COMO DEPÓSITO EN PAPEL EN EL REGISTRO MERCANTIL

CUESTIONARIO NORMAL

UNIDADES: Miles de euros con cinco decimales

BALANCE DE SITUACIÓN NORMAL

B1.3

NIF: <input type="text"/>		Espacio destinado para las firmas de los administradores		
DENOMINACIÓN SOCIAL:				
AGREGADO: Empresas tamaño Mediano y Grande (<500 empleados), con cuestionario NORMAL				
ACTIVO		NOTAS DE LA MEMORIA	EJERCICIO 2016 (1)	EJERCICIO 2015 (2)
V. Inversiones financieras a corto plazo	12500		1.309.242	1.429.889
1. Instrumentos de patrimonio	12510		244.110	246.027
2. Créditos a empresas	12520		228.202	214.604
3. Valores representativos de deuda	12530		147.162	141.252
4. Derivados	12540		13.374	10.000
5. Otros activos financieros	12550		651.543	781.695
6. Otras inversiones	12560		24.852	36.310
VI. Periodificaciones a corto plazo	12600		96.582	95.566
VII. Efectivo y otros activos líquidos equivalentes	12700		3.853.719	3.548.127
1. Tesorería	12710		3.744.780	3.425.676
2. Otros activos líquidos equivalentes	12720		108.939	122.452
TOTAL ACTIVO (A + B)	10000		47.067.454	45.518.371
(1) Ejercicio al que van referidas las cuentas anuales. (2) Ejercicio anterior.				

NO APTO PARA SU PRESENTACIÓN COMO DEPÓSITO EN PAPEL EN EL REGISTRO MERCANTIL

CUESTIONARIO NORMAL

UNIDADES: Miles de euros con cinco decimales

BALANCE DE SITUACIÓN NORMAL

B2.1

NIF: <input type="text"/>		Espacio destinado para las firmas de los administradores		
DENOMINACIÓN SOCIAL:				
AGREGADO: Empresas tamaño Mediano y Grande (<500 empleados), con cuestionario NORMAL				
PATRIMONIO NETO Y PASIVO		NOTAS DE LA MEMORIA	EJERCICIO 2016 (1)	EJERCICIO 2015 (2)
NO APTO PARA SU PRESENTACIÓN COMO DEPÓSITO EN PAPEL EN EL REGISTRO MERCANTIL	A) PATRIMONIO NETO	20000	22.002.555	20.767.585
	A-1) Fondos propios	21000	21.778.609	20.567.117
	I. Capital	21100	4.713.944	4.711.210
	1. Capital escriturado	21110	4.719.350	4.718.067
	2. (Capital no exigido)	21120	-5.406	-6.857
	II. Prima de emisión	21200	1.634.038	1.641.990
	III. Reservas	21300	14.733.515	13.900.617
	1. Legal y estatutarias	21310	722.358	713.220
	2. Otras reservas	21320	13.942.427	13.141.846
	3. Reserva de revalorización	21330	42.294	43.158
	4. Reserva de capitalización	21350	26.437	2.393
	IV. (Acciones y participaciones en patrimonio propias)	21400	-132.774	-133.225
	V. Resultados de ejercicios anteriores	21500	-1.810.115	-1.931.204
	1. Remanente	21510	306.887	294.274
	2. (Resultados negativos de ejercicios anteriores)	21520	-2.117.002	-2.225.478
	VI. Otras aportaciones de socios	21600	607.370	561.744
	VII. Resultado del ejercicio	21700	2.153.306	1.911.964
	VIII. (Dividendo a cuenta)	21800	-127.747	-101.709
	IX. Otros instrumentos de patrimonio neto	21900	7.072	5.729
	A-2) Ajustes por cambios de valor	22000	-23.556	-59.974
	I. Activos financieros disponibles para la venta	22100	7.538	7.737
	II. Operaciones de cobertura	22200	-43.777	-78.557
	III. Activos no corrientes y pasivos vinculados, mantenidos para la venta	22300	-230	-468
	IV. Diferencia de conversión	22400	-544	-2.270
	V. Otros	22500	13.457	13.583
	A-3) Subvenciones, donaciones y legados recibidos	23000	247.502	260.443
	B) PASIVO NO CORRIENTE	31000	6.950.385	7.142.162
	I. Provisiones a largo plazo	31100	198.282	220.492
	1. Obligaciones por prestaciones a largo plazo al personal	31110	20.303	19.515
	2. Actuaciones medioambientales	31120	10.783	10.242
	3. Provisiones por reestructuración	31130	5.005	4.286
	4. Otras provisiones	31140	162.190	186.450
	II. Deudas a largo plazo	31200	4.834.240	4.918.469
	1. Obligaciones y otros valores negociables	31210	5.057	12.876
(1) Ejercicio al que van referidas las cuentas anuales. (2) Ejercicio anterior.				

CUESTIONARIO NORMAL

UNIDADES: Miles de euros con cinco decimales

BALANCE DE SITUACIÓN NORMAL

B2.2

NIF: <input type="text"/>		Espacio destinado para las firmas de los administradores		
DENOMINACIÓN SOCIAL: AGREGADO: Empresas tamaño Mediano y Grande (<500 empleados), con cuestionario NORMAL				
PATRIMONIO NETO Y PASIVO		NOTAS DE LA MEMORIA	EJERCICIO 2016 (1)	EJERCICIO 2015 (2)
2.	Deudas con entidades de crédito	31220	3.557.691	3.548.388
3.	Acreeedores por arrendamiento financiero	31230	342.248	332.817
4.	Derivados	31240	55.679	87.120
5.	Otros pasivos financieros	31250	873.564	937.268
III.	Deudas con empresas del grupo y asociadas a largo plazo...	31300	1.526.930	1.601.486
IV.	Pasivos por impuesto diferido	31400	310.149	320.568
V.	Periodificaciones a largo plazo	31500	63.526	66.702
VI.	Acreeedores comerciales no corrientes	31600	6.806	2.113
VII.	Deuda con características especiales a largo plazo	31700	10.452	12.332
C)	PASIVO CORRIENTE	32000	18.114.514	17.608.624
I.	Pasivos vinculados con activos no corrientes mantenidos para la venta	32100	513	1.744
II.	Provisiones a corto plazo	32200	202.684	210.731
1.	Provisiones por derechos de emisión de gases de efecto invernadero	32210	8.085	8.418
2.	Otras provisiones	32220	194.599	202.313
III.	Deudas a corto plazo	32300	4.900.671	4.663.432
1.	Obligaciones y otros valores negociables	32310	10.652	5.290
2.	Deudas con entidades de crédito	32320	4.207.402	4.016.821
3.	Acreeedores por arrendamiento financiero	32330	129.802	122.744
4.	Derivados	32340	25.333	38.438
5.	Otros pasivos financieros	32350	527.482	480.138
IV.	Deudas con empresas del grupo y asociadas a corto plazo...	32400	1.748.888	1.736.776
V.	Acreeedores comerciales y otras cuentas a pagar	32500	11.110.867	10.846.837
1.	Proveedores	32510	6.053.771	5.850.157
a)	Proveedores a largo plazo	32511	94.263	99.567
b)	Proveedores a corto plazo	32512	5.959.508	5.750.590
2.	Proveedores, empresas del grupo y asociadas	32520	1.794.385	1.742.346
3.	Acreeedores varios	32530	1.544.853	1.482.505
4.	Personal (remuneraciones pendientes de pago)	32540	387.387	360.844
5.	Pasivos por impuesto corriente	32550	152.734	176.739
6.	Otras deudas con las Administraciones Públicas	32560	643.202	667.526
7.	Anticipos de clientes	32570	534.534	566.720
VI.	Periodificaciones a corto plazo	32600	148.031	147.211
VII.	Deuda con características especiales a corto plazo	32700	2.860	1.892
TOTAL PATRIMONIO NETO Y PASIVO (A + B + C)		30000	47.067.454	45.518.371
(1) Ejercicio al que van referidas las cuentas anuales. (2) Ejercicio anterior.				

NO APTO PARA SU PRESENTACIÓN COMO DEPÓSITO EN PAPEL EN EL REGISTRO MERCANTIL

CUESTIONARIO NORMAL

UNIDADES: Miles de euros con cinco decimales

CUENTA DE PÉRDIDAS Y GANANCIAS NORMAL

P1.1

NIF: <input type="text"/>		Espacio destinado para las firmas de los administradores		
DENOMINACIÓN SOCIAL: AGREGADO: Empresas tamaño Mediano y Grande (<500 empleados), con cuestionario NORMAL				
(DEBE) / HABER		NOTAS DE LA MEMORIA	EJERCICIO 2016 (1)	EJERCICIO 2015 (2)
NO APTO PARA SU PRESENTACIÓN COMO DEPÓSITO EN PAPEL EN EL REGISTRO MERCANTIL	A) OPERACIONES CONTINUADAS			
	1. Importe neto de la cifra de negocios	40100	57.626.287	55.710.809
	a) Ventas	40110	48.949.558	47.330.120
	b) Prestaciones de servicios	40120	8.650.046	8.355.029
	c) Ingresos de carácter financiero de las sociedades holding	40130	26.684	25.660
	2. Variación de existencias de productos terminados y en curso de fabricación	40200	108.604	80.328
	3. Trabajos realizados por la empresa para su activo	40300	107.903	108.380
	4. Aprovisionamientos	40400	-38.524.078	-37.405.267
	a) Consumo de mercaderías	40410	-22.735.008	-21.786.891
	b) Consumo de materias primas y otras materias consumibles	40420	-10.968.452	-11.027.410
	c) Trabajos realizados por otras empresas	40430	-4.804.512	-4.561.477
	d) Deterioro de mercaderías, materias primas y otros aprovisionamientos	40440	-16.106	-29.489
	5. Otros ingresos de explotación	40500	1.132.183	1.059.049
	a) Ingresos accesorios y otros de gestión corriente	40510	992.626	923.094
	b) Subvenciones de explotación incorporadas al resultado del ejercicio	40520	139.558	135.956
	6. Gastos de personal	40600	-8.324.849	-7.964.201
	a) Sueldos, salarios y asimilados	40610	-6.460.494	-6.188.842
	b) Cargas sociales	40620	-1.863.690	-1.774.258
	c) Provisiones	40630	-665	-1.100
	7. Otros gastos de explotación	40700	-7.949.368	-7.753.207
a) Servicios exteriores	40710	-7.503.723	-7.295.573	
b) Tributos	40720	-231.117	-231.898	
c) Pérdidas, deterioro y variación de provisiones por operaciones comerciales	40730	-119.871	-135.003	
d) Otros gastos de gestión corriente	40740	-88.388	-84.437	
e) Gastos por emisión de gases de efecto invernadero	40750	-6.270	-6.297	
8. Amortización del inmovilizado	40800	-1.371.992	-1.306.648	
9. Imputación de subvenciones de inmovilizado no financiero y otras	40900	58.299	62.578	
10. Excesos de provisiones	41000	23.500	22.108	
11. Deterioro y resultado por enajenaciones del inmovilizado	41100	31.059	16.858	
a) Deterioro y pérdidas	41110	-22.023	-19.730	
b) Resultados por enajenaciones y otras	41120	53.216	37.028	
c) Deterioro y resultados por enajenaciones del inmovilizado de las sociedades holding	41130	-134	-440	
12. Diferencia negativa de combinaciones de negocio	41200	-1	9.076	
(1) Ejercicio al que van referidas las cuentas anuales. (2) Ejercicio anterior.				

CUESTIONARIO NORMAL

UNIDADES: Miles de euros con cinco decimales

CUENTA DE PÉRDIDAS Y GANANCIAS NORMAL

P1.2

NIF: <input type="text"/>		Espacio destinado para las firmas de los administradores		
DENOMINACIÓN SOCIAL:				
AGREGADO: Empresas tamaño Mediano y Grande (<500 empleados), con cuestionario NORMAL				
(DEBE) / HABER		NOTAS DE LA MEMORIA	EJERCICIO 2016 (1)	EJERCICIO 2015 (2)
NO APTO PARA SU PRESENTACIÓN COMO DEPÓSITO EN PAPEL EN EL REGISTRO MERCANTIL	13. Otros resultados	41300	33.549	48.751
	A.1) RESULTADO DE EXPLOTACIÓN (1 + 2 + 3 + 4 + 5 + 6 + 7 + 8 + 9 + 10 + 11 + 12 + 13)	49100	2.951.097	2.688.615
	14. Ingresos financieros	41400	227.508	263.896
	a) De participaciones en instrumentos de patrimonio	41410	113.895	98.141
	a 1) En empresas del grupo y asociadas	41411	106.651	90.056
	a 2) En terceros	41412	7.244	8.084
	b) De valores negociables y otros instrumentos financieros	41420	111.568	163.643
	b 1) De empresas del grupo y asociadas	41421	52.714	62.209
	b 2) De terceros	41422	58.855	101.434
	c) Imputación de subvenciones, donaciones y legados de carácter financiero	41430	2.044	2.113
	15. Gastos financieros	41500	-358.854	-421.273
	a) Por deudas con empresas del grupo y asociadas	41510	-81.208	-90.865
	b) Por deudas con terceros	41520	-275.608	-328.494
	c) Por actualización de provisiones	41530	-2.039	-1.914
	16. Variación de valor razonable en instrumentos financieros	41600	-4.202	-7.205
	a) Cartera de negociación y otros	41610	-4.782	-8.544
	b) Imputación al resultado del ejercicio por activos financieros disponibles para la venta	41620	580	1.340
	17. Diferencias de cambio	41700	2.875	15.704
	18. Deterioro y resultado por enajenaciones de instrumentos financieros	41800	-37.242	-50.470
	a) Deterioros y pérdidas	41810	-39.362	-77.760
	b) Resultados por enajenaciones y otras	41820	2.120	27.290
	19. Otros ingresos y gastos de carácter financiero	42100	561	35.963
	a) Incorporación al activo de gastos financieros	42110	672	698
	b) Ingresos financieros derivados de convenios de acreedores	42120	-131	35.369
	c) Resto de ingresos y gastos	42130	20	-103
	A.2) RESULTADO FINANCIERO (14 + 15 + 16 + 17 + 18 + 19)	49200	-169.355	-163.385
	A.3) RESULTADO ANTES DE IMPUESTOS (A.1 + A.2)	49300	2.781.743	2.525.230
	20. Impuestos sobre beneficios	41900	-627.486	-622.891
A.4) RESULTADO DEL EJERCICIO PROCEDENTE DE OPERACIONES CONTINUADAS (A.3 + 20)	49400	2.154.257	1.902.339	
B) OPERACIONES INTERRUMPIDAS				
21. Resultado del ejercicio procedente de operaciones interrumpidas neto de impuestos	42000	-950	9.625	
A.5) RESULTADO DEL EJERCICIO (A.4 + 21)	49500	2.153.306	1.911.964	
(1) Ejercicio al que van referidas las cuentas anuales. (2) Ejercicio anterior.				

BASE DE DATOS BANCO DE ESPAÑA/REGISTROS MERCANTILES

CUESTIONARIO ABREVIADO

CUESTIONARIO ABREVIADO

UNIDADES: Miles de euros con cinco decimales

**DATOS GENERALES DE IDENTIFICACIÓN E INFORMACIÓN
COMPLEMENTARIA REQUERIDA EN LA LEGISLACIÓN ESPAÑOLA**
(Aplicación de resultados y período medio de pago a proveedores)

IDA1

NO APTO PARA SU PRESENTACIÓN COMO DEPÓSITO EN EL REGISTRO MERCANTIL

IDENTIFICACIÓN DE LA EMPRESA			
Forma jurídica: SA:		01011	SL: 01012
NIF:	01010	Otras:	01013
LEI:	01009	Solo para las empresas que dispongan de código LEI (Legal Entity Identifier)	
Denominación social:	01020 AGREGADO: Empresas tamaño PEQUEÑO y MEDIANO con CUESTIONARIO REDUCIDO		
Domicilio social:	01022 Nº de empresas: 368.699		
Municipio:	01023	Provincia:	01025
Código postal:	01024	Teléfono:	01031
Dirección de e-mail de contacto de la empresa	01037		
Pertenencia a un grupo de sociedades:	DENOMINACIÓN SOCIAL		NIF
Sociedad dominante directa:	01041	01040	
Sociedad dominante última del grupo:	01061	01060	
MICROEMPRESAS	Marque con una X si la empresa ha optado por la adopción conjunta de los criterios específicos, aplicables por microempresas, previstos en el Plan General de Contabilidad de PYMES		01902
ACTIVIDAD			
Actividad principal:	02009	(1)	
Código CNAE:	02001	(1)	
PERSONAL ASALARIADO			
a) Número medio de personas empleadas en el curso del ejercicio, por tipo de contrato y empleo con discapacidad:			
	EJERCICIO 2016 (2)	EJERCICIO 2015 (3)	
FIJO (4):	04001	1.038.749	984.100
NO FIJO (5):	04002	319.976	291.789
Del cual: Personas empleadas con discapacidad mayor o igual al 33% (o calificación equivalente local):	04010		
b) Personal asalariado al término del ejercicio, por tipo de contrato y por sexo:			
	EJERCICIO 2016 (2)		EJERCICIO 2015 (3)
	HOMBRES	MUJERES	HOMBRES
FIJO:	04120	04121	
NO FIJO:	04122	04123	
PRESENTACIÓN DE CUENTAS	EJERCICIO 2016 (2)		EJERCICIO 2015 (3)
	AÑO	MES	DÍA
Fecha de inicio a la que van referidas las cuentas:	01102		
Fecha de cierre a la que van referidas las cuentas:	01101		
Número de páginas presentadas al depósito:	01901		
En caso de no figurar consignadas cifras en alguno de los ejercicios, indique la causa:	01903		
UNIDADES (Corresponden a las de los datos originales)	Euros:		09001
	Miles de euros:		09002
	Millones de euros:		09003
Marque con una X la unidad en la que ha elaborado todos los documentos que integran sus cuentas anuales:			
<p>(1) Según las clases (cuatro dígitos) de la Clasificación Nacional de Actividades Económicas 2009 (CNAE 2009), aprobada por el Real Decreto 475/2007, de 13 de abril (BOE de 28.4.2007).</p> <p>(2) Ejercicio al que van referidas las cuentas anuales.</p> <p>(3) Ejercicio anterior.</p> <p>(4) Para calcular el número medio de personal fijo, tenga en cuenta los siguientes criterios:</p> <p>a) Si en el año no ha habido importantes movimientos de la plantilla, indique aquí la semisuma de los fijos a principio y a fin de ejercicio.</p> <p>b) Si ha habido movimientos, calcule la suma de la plantilla en cada uno de los meses del año y divídala por doce.</p> <p>c) Si hubo regulación temporal de empleo o de jornada, el personal afectado por la misma debe incluirse como personal fijo, pero solo en la proporción que corresponda a la fracción del año o jornada efectivamente trabajada.</p> <p>(5) Puede calcular el personal no fijo medio sumando el total de semanas que han trabajado sus empleados no fijos y dividiendo por 52 semanas. También puede hacer esta operación (equivalente a la anterior):</p> $n.º \text{ de personas contratadas} \times \frac{n.º \text{ medio de semanas trabajadas}}{52}$			

CUESTIONARIO ABREVIADO

UNIDADES: Miles de euros con cinco decimales

**DATOS GENERALES DE IDENTIFICACIÓN E INFORMACIÓN
COMPLEMENTARIA REQUERIDA EN LA LEGISLACIÓN ESPAÑOLA**
(Aplicación de resultados y período medio de pago a proveedores)

IDA2

NO APTO PARA SU PRESENTACIÓN COMO DEPÓSITO EN PAPEL EN EL REGISTRO MERCANTIL

APLICACIÓN DE RESULTADOS (1)

Base de reparto

Saldo de la cuenta de pérdidas y ganancias
Remanente
Reservas voluntarias
Otras reservas de libre disposición
TOTAL BASE DE REPARTO = TOTAL APLICACIÓN

	EJERCICIO 2016 (2)	EJERCICIO 2015 (3)
91000		
91001		
91002		
91003		
91004		

Aplicación a

Reserva legal
Reserva por fondo de comercio
Reservas especiales
Reservas voluntarias
Dividendos
Remanente y otros
Compensación de pérdidas de ejercicios anteriores
APLICACIÓN = TOTAL BASE DE REPARTO

	EJERCICIO 2016 (2)	EJERCICIO 2015 (3)
91005		
91006		
91007		
91008		
91009		
91010		
91011		
91012		

INFORMACIÓN SOBRE EL PERÍODO MEDIO DE PAGO A PROVEEDORES DURANTE EL EJERCICIO (4)

Período medio de pago a proveedores (días)

	EJERCICIO 2016 (2)	EJERCICIO 2015 (3)
94705		

(1) Artículos 253.1 y 273.1 de la Ley de Sociedades de Capital (RD 1/2010 de 2 de julio).
(2) Ejercicio al que van referidas las cuentas anuales.
(3) Ejercicio anterior.
(4) Calculados de acuerdo al artículo quinto de la Resolución de 29 de enero de 2016, del Instituto de Contabilidad y Auditoría de Cuentas.

CUESTIONARIO ABREVIADO

UNIDADES: Miles de euros con cinco decimales

BALANCE DE SITUACIÓN ABREVIADO

BA1

NIF: <input type="text"/>		UNIDAD (1)			
DENOMINACIÓN SOCIAL: AGREGADO: Empresas tamaño PEQUEÑO y MEDIANO con CUESTIONARIO REDUCIDO		Euros: <table border="1"><tr><td>09001</td><td></td></tr></table>		09001	
09001					
Espacio destinado para las firmas de los administradores		Miles: <table border="1"><tr><td>09002</td><td></td></tr></table>		09002	
09002					
		Millones: <table border="1"><tr><td>09003</td><td></td></tr></table>		09003	
09003					
ACTIVO		NOTAS DE LA MEMORIA	EJERCICIO 2016 (2)	EJERCICIO 2015 (3)	
A) ACTIVO NO CORRIENTE	11000		158.891.177	156.567.526	
I. Inmovilizado intangible	11100		3.176.718	3.154.718	
II. Inmovilizado material	11200		78.072.344	77.137.165	
III. Inversiones inmobiliarias	11300		30.164.126	29.790.176	
IV. Inversiones en empresas del grupo y asociadas a largo plazo	11400		23.797.904	23.136.994	
V. Inversiones financieras a largo plazo	11500		19.101.964	18.831.798	
VI. Activos por impuesto diferido	11600		4.512.379	4.451.708	
VII. Deudores comerciales no corrientes	11700		65.743	64.967	
B) ACTIVO CORRIENTE	12000		119.320.900	116.050.372	
I. Activos no corrientes mantenidos para la venta	12100		141.164	134.027	
II. Existencias	12200		39.336.076	39.163.325	
III. Deudores comerciales y otras cuentas a cobrar	12300		33.837.619	32.942.984	
1. Clientes por ventas y prestaciones de servicios	12380		28.175.098	27.208.610	
a) Clientes por ventas y prestaciones de servicios a largo plazo	12381		725.522	693.211	
b) Clientes por ventas y prestaciones de servicios a corto plazo	12382		27.449.576	26.515.400	
2. Accionistas (socios) por desembolsos exigidos	12370		14.614	14.725	
3. Otros deudores	12390		5.647.907	5.719.649	
IV. Inversiones en empresas del grupo y asociadas a corto plazo	12400		3.624.049	3.555.024	
V. Inversiones financieras a corto plazo	12500		15.942.034	16.557.435	
VI. Periodificaciones a corto plazo	12600		299.812	280.848	
VII. Efectivo y otros activos líquidos equivalentes	12700		26.140.147	23.416.729	
TOTAL ACTIVO (A + B)	10000		278.212.077	272.617.898	

NO APTO PARA SU PRESENTACIÓN COMO DEPÓSITO EN PAPEL EN EL REGISTRO MERCANTIL

(1) Marque las casillas correspondientes, según exprese las cifras en unidades, miles o millones de euros. Todos los documentos que integran las cuentas anuales deben elaborarse en la misma unidad.
 (2) Ejercicio al que van referidas las cuentas anuales.
 (3) Ejercicio anterior.

CUESTIONARIO ABREVIADO

UNIDADES: Miles de euros con cinco decimales

BALANCE DE SITUACIÓN ABREVIADO

BA2.1

NIF: <input type="text"/>		Espacio destinado para las firmas de los administradores		
DENOMINACIÓN SOCIAL: AGREGADO: Empresas tamaño PEQUEÑO y MEDIANO con CUESTIONARIO REDUCIDO				
PATRIMONIO NETO Y PASIVO		NOTAS DE LA MEMORIA	EJERCICIO 2016 (1)	EJERCICIO 2015 (2)
A) PATRIMONIO NETO	20000		150.140.023	145.201.415
A-1) Fondos propios	21000		149.379.719	144.419.107
I. Capital	21100		65.244.959	64.512.637
1. Capital escriturado	21110		65.416.075	64.688.826
2. (Capital no exigido)	21120		-171.116	-176.188
II. Prima de emisión	21200		13.093.106	12.925.322
III. Reservas	21300		84.125.345	80.258.948
1. Reserva de capitalización	21350		371.184	256.404
2. Otras reservas	21360		83.754.160	80.002.544
IV. (Acciones y participaciones en patrimonio propias)	21400		-361.152	-331.532
V. Resultados de ejercicios anteriores	21500		-25.798.388	-24.447.093
VI. Otras aportaciones de socios	21600		8.284.506	7.633.582
VII. Resultado del ejercicio	21700		5.058.351	4.099.585
VIII. (Dividendo a cuenta)	21800		-341.455	-301.434
IX. Otros instrumentos de patrimonio neto	21900		74.447	69.091
A-2) Ajustes por cambios de valor	22000		20.900	15.364
A-3) Subvenciones, donaciones y legados recibidos	23000		739.404	766.944
B) PASIVO NO CORRIENTE	31000		57.686.460	58.818.759
I. Provisiones a largo plazo	31100		580.554	574.369
II. Deudas a largo plazo	31200		49.532.086	50.630.954
1. Deudas con entidades de crédito	31220		31.104.190	32.494.692
2. Acreedores por arrendamiento financiero	31230		2.196.622	2.168.440
3. Otras deudas a largo plazo	31290		16.231.273	15.967.822
III. Deudas con empresas del grupo y asociadas a largo plazo	31300		6.476.836	6.491.288
IV. Pasivos por impuesto diferido	31400		869.368	866.515
V. Periodificaciones a largo plazo	31500		181.946	197.845
VI. Acreedores comerciales no corrientes	31600		19.606	26.341
VII. Deuda con características especiales a largo plazo	31700		26.063	31.447
(1) Ejercicio al que van referidas las cuentas anuales. (2) Ejercicio anterior.				

NO APTO PARA SU PRESENTACIÓN COMO DEPÓSITO EN PAPEL EN EL REGISTRO MERCANTIL

CUESTIONARIO ABREVIADO

UNIDADES: Miles de euros con cinco decimales

BALANCE DE SITUACIÓN ABREVIADO

BA2.2

NIF: <input type="text"/>		Espacio destinado para las firmas de los administradores		
DENOMINACIÓN SOCIAL: AGREGADO: Empresas tamaño PEQUEÑO y MEDIANO con CUESTIONARIO REDUCIDO				
PATRIMONIO NETO Y PASIVO		NOTAS DE LA MEMORIA	EJERCICIO 2016 (1)	EJERCICIO 2015 (2)
C) PASIVO CORRIENTE	32000		70.385.594	68.597.724
I. Pasivos vinculados con activos no corrientes mantenidos para la venta	32100		17.096	20.708
II. Provisiones a corto plazo	32200		288.357	296.504
III. Deudas a corto plazo	32300		26.886.345	26.169.378
1. Deudas con entidades de crédito	32320		10.029.126	9.285.308
2. Acreedores por arrendamiento financiero	32330		450.921	405.419
3. Otras deudas a corto plazo	32390		16.406.299	16.478.651
IV. Deudas con empresas del grupo y asociadas a corto plazo	32400		3.918.570	3.810.695
V. Acreedores comerciales y otras cuentas a pagar	32500		38.983.092	38.015.190
1. Proveedores	32580		19.178.224	18.783.373
a) Proveedores a largo plazo	32581		427.818	421.808
b) Proveedores a corto plazo	32582		18.750.406	18.361.565
2. Otros acreedores	32590		19.804.868	19.231.817
VI. Periodificaciones a corto plazo	32600		280.771	275.409
VII. Deuda con características especiales a corto plazo	32700		11.364	9.840
TOTAL PATRIMONIO NETO Y PASIVO (A + B + C)	30000		278.212.077	272.617.898
<p>(1) Ejercicio al que van referidas las cuentas anuales. (2) Ejercicio anterior.</p>				

NO APTO PARA SU PRESENTACIÓN COMO DEPÓSITO EN PAPEL EN EL REGISTRO MERCANTIL

CUESTIONARIO ABREVIADO

UNIDADES: Miles de euros con cinco decimales

CUENTA DE PÉRDIDAS Y GANANCIAS ABREVIADA

PA

NIF: <input type="text"/>		Espacio destinado para las firmas de los administradores		
DENOMINACIÓN SOCIAL: AGREGADO: Empresas tamaño PEQUEÑO y MEDIANO con CUESTIONARIO REDUCIDO				
(DEBE) / HABER		NOTAS DE LA MEMORIA	EJERCICIO 2016 (1)	EJERCICIO 2015 (2)
1. Importe neto de la cifra de negocios	40100		154.636.166	147.615.029
2. Variación de existencias de productos terminados y en curso de fabricación	40200		384.472	504.017
3. Trabajos realizados por la empresa para su activo	40300		289.305	299.021
4. Aprovisionamientos	40400		-81.974.879	-79.582.277
5. Otros ingresos de explotación	40500		4.482.605	4.325.760
6. Gastos de personal	40600		-37.246.819	-34.701.591
7. Otros gastos de explotación	40700		-28.409.129	-27.407.694
8. Amortización del inmovilizado	40800		-5.180.403	-5.002.743
9. Imputación de subvenciones de inmovilizado no financiero y otras	40900		117.338	126.458
10. Excesos de provisiones	41000		32.621	40.566
11. Deterioro y resultado por enajenaciones del inmovilizado	41100		239.039	64.029
12. Diferencia negativa de combinaciones de negocio	41200		353	2.502
13. Otros resultados	41300		366.046	411.090
A) RESULTADO DE EXPLOTACIÓN (1 + 2 + 3 + 4 + 5 + 6 + 7 + 8 + 9 + 10 + 11 + 12 + 13)	49100		7.736.715	6.694.168
14. Ingresos financieros	41400		1.292.382	1.472.647
a) Imputación de subvenciones, donaciones y legados de carácter financiero	41430		3.026	3.428
b) Otros ingresos financieros	41490		1.289.357	1.469.219
15. Gastos financieros	41500		-1.807.609	-2.008.120
16. Variación de valor razonable en instrumentos financieros	41600		-24.446	-73.160
17. Diferencias de cambio	41700		12.373	30.392
18. Deterioro y resultado por enajenaciones de instrumentos financieros	41800		-364.439	-427.640
19. Otros ingresos y gastos de carácter financiero	42100		2.488	8.558
a) Incorporación al activo de gastos financieros	42110		626	688
b) Ingresos financieros derivados de convenios de acreedores	42120		931	8.381
c) Resto de ingresos y gastos	42130		931	-511
B) RESULTADO FINANCIERO (14 + 15 + 16 + 17 + 18 + 19)	49200		-889.252	-997.323
C) RESULTADO ANTES DE IMPUESTOS (A + B)	49300		6.847.463	5.696.845
20. Impuestos sobre beneficios	41900		-1.789.112	-1.597.260
D) RESULTADO DEL EJERCICIO (C + 20)	49500		5.058.351	4.099.585

NO APTO PARA SU PRESENTACIÓN COMO DEPÓSITO EN PAPEL EN EL REGISTRO MERCANTIL

(1) Ejercicio al que van referidas las cuentas anuales.
(2) Ejercicio anterior.

3 CLASIFICACIONES DE ACTIVIDADES UTILIZADAS

3 CLASIFICACIONES DE ACTIVIDADES UTILIZADAS

1. ACTIVIDADES NO TRATADAS POR LA CENTRAL DE BALANCES (a)

CNAE 2009 (División)	CNAE 2009 (Grupo)
64. Servicios financieros, excepto seguros y fondos de pensiones	641 Intermediación monetaria 643 Inversión colectiva, fondos y entidades financieras similares 649 Otros servicios financieros, excepto seguros y fondos de pensiones
65. Seguros, reaseguros y fondos de pensiones, excepto Seguridad Social obligatoria	651 Seguros 652 Reaseguros 653 Fondos de pensiones
66. Actividades auxiliares a los servicios financieros y a los seguros	661 Actividades auxiliares a los servicios financieros, excepto seguros y fondos de pensiones 662 Actividades auxiliares a seguros y fondos de pensiones 663 Actividades de gestión de fondos
84. Administración Pública y Defensa; Seguridad Social obligatoria	841 Administración Pública y de la política económica y social 842 Prestación de servicios a la comunidad en general 843 Seguridad Social obligatoria
94. Actividades asociativas	941 Actividades de organizaciones empresariales, profesionales y patronales 942 Actividades sindicales 949 Otras actividades asociativas
97. Actividades de los hogares como empleadores de personal doméstico	970 Actividades de los hogares como empleadores de personal doméstico
98. Actividades de los hogares como productores de bienes y servicios para uso propio	981 Actividades de los hogares como productores de bienes para uso propio 982 Actividades de los hogares como productores de servicios para uso propio
99. Actividades de organizaciones y organismos extraterritoriales	990 Actividades de organizaciones y organismos extraterritoriales

(a) Además de las relacionadas en esta página, no se recoge información sobre las actividades detalladas en las hojas precedentes, en la medida en que sean desarrolladas por agentes no encuadrados en el sector de empresas no financieras.

3 CLASIFICACIONES DE ACTIVIDADES UTILIZADAS

2 AGRUPACIONES DE LAS ACTIVIDADES ECONÓMICAS DE LAS EMPRESAS TRATADAS POR LA CENTRAL DE BALANCES Y SU CORRESPONDENCIA CON LA CNAE

Secciones y divisiones de la CNAE 2009

SECCIONES DE LA CNAE 2009	DIVISIONES DE LA CNAE 2009	CNAE 2009. 3 dígitos
A AGRICULTURA, GANADERÍA, SILVICULTURA Y PESCA	01 Agricultura, ganadería, caza y servicios relacionados con las mismas	011 Cultivos no perennes
		012 Cultivos perennes
		013 Propagación de plantas
		014 Producción ganadera
		015 Producción agrícola combinada con la producción ganadera
		016 Actividades de apoyo a la agricultura, a la ganadería y de preparación posterior a la cosecha
	02 Silvicultura y explotación forestal	017 Caza, captura de animales y servicios relacionados con las mismas
		021 Silvicultura y otras actividades forestales
		022 Explotación de la madera
		023 Recolección de productos silvestres, excepto madera
	03 Pesca y acuicultura	024 Servicios de apoyo a la silvicultura
		031 Pesca
B INDUSTRIAS EXTRACTIVAS	05 Extracción de antracita, hulla y lignito	032 Acuicultura
		051 Extracción de antracita y hulla
	06 Extracción de crudo de petróleo y gas natural	052 Extracción de lignito
		061 Extracción de crudo de petróleo
	07 Extracción de minerales metálicos	062 Extracción de gas natural
		071 Extracción de minerales de hierro
	08 Otras industrias extractivas	072 Extracción de minerales metálicos no férricos
		081 Extracción de piedra, arena y arcilla
	09 Actividades de apoyo a las industrias extractivas	089 Industrias extractivas n.c.o.p.
		091 Actividades de apoyo a la extracción de petróleo y gas natural
		099 Actividades de apoyo a otras industrias extractivas
		C INDUSTRIA MANUFACTURERA
102 Procesado y conservación de pescados, crustáceos y moluscos		
103 Procesado y conservación de frutas y hortalizas		
104 Fabricación de aceites y grasas vegetales y animales		
105 Fabricación de productos lácteos		
106 Fabricación de productos de molinería, almidones y productos amiláceos		
107 Fabricación de productos de panadería y pastas alimenticias		
108 Fabricación de otros productos alimenticios		
109 Fabricación de productos para la alimentación animal		
110 Fabricación de bebidas		
120 Industria del tabaco		

3 CLASIFICACIONES DE ACTIVIDADES UTILIZADAS

2 AGRUPACIONES DE LAS ACTIVIDADES ECONÓMICAS DE LAS EMPRESAS TRATADAS POR LA CENTRAL DE BALANCES Y SU CORRESPONDENCIA CON LA CNAE

Secciones y divisiones de la CNAE 2009

SECCIONES DE LA CNAE 2009	DIVISIONES DE LA CNAE 2009	CNAE 2009. 3 dígitos
C INDUSTRIA MANUFACTURERA (continuación)	<p>13 <i>Industria textil</i></p> <p>14 <i>Confección de prendas de vestir</i></p> <p>15 <i>Industria del cuero y del calzado</i></p> <p>16 <i>Industria de la madera y del corcho, excepto muebles; cestería y espartería</i></p> <p>17 <i>Industria del papel</i></p> <p>18 <i>Artes gráficas y reproducción de soportes grabados</i></p> <p>19 <i>Coquerías y refino de petróleo</i></p> <p>20 <i>Industria química</i></p> <p>21 <i>Fabricación de productos farmacéuticos</i></p> <p>22 <i>Fabricación de productos de caucho y plásticos</i></p> <p>23 <i>Fabricación de otros productos minerales no metálicos</i></p>	<p>131 Preparación e hilado de fibras textiles 132 Fabricación de tejidos textiles 133 Acabado de textiles 139 Fabricación de otros productos textiles</p> <p>141 Confección de prendas de vestir, excepto de peletería 142 Fabricación de artículos de peletería 143 Confección de prendas de vestir de punto</p> <p>151 Preparación, curtido y acabado del cuero; fabricación de artículos de marroquinería, viaje y de guarnicionería y talabartería; preparación y teñido de pieles 152 Fabricación de calzado</p> <p>161 Aserrado y cepillado de la madera 162 Fabricación de productos de madera, corcho, cestería y espartería</p> <p>171 Fabricación de pasta papelera, papel y cartón 172 Fabricación de artículos de papel y de cartón</p> <p>181 Artes gráficas y servicios relacionados con las mismas 182 Reproducción de soportes grabados</p> <p>191 Coquerías 192 Refino de petróleo</p> <p>201 Fabricación de productos químicos básicos, compuestos nitrogenados, fertilizantes, plásticos y caucho sintético en formas primarias 202 Fabricación de pesticidas y otros productos agroquímicos 203 Fabricación de pinturas, barnices y revestimientos similares; tintas de imprenta y masillas 204 Fabricación de jabones, detergentes y otros artículos de limpieza y abrillantamiento; fabricación de perfumes y cosméticos 205 Fabricación de otros productos químicos 206 Fabricación de fibras artificiales y sintéticas</p> <p>211 Fabricación de productos farmacéuticos de base 212 Fabricación de especialidades farmacéuticas</p> <p>221 Fabricación de productos de caucho 222 Fabricación de productos de plástico</p> <p>231 Fabricación de vidrio y productos de vidrio 232 Fabricación de productos cerámicos refractarios 233 Fabricación de productos cerámicos para la construcción 234 Fabricación de otros productos cerámicos 235 Fabricación de cemento, cal y yeso 236 Fabricación de elementos de hormigón, cemento y yeso 237 Corte, tallado y acabado de la piedra 239 Fabricación de productos abrasivos y productos minerales no metálicos n.c.o.p.</p>

3 CLASIFICACIONES DE ACTIVIDADES UTILIZADAS

2 AGRUPACIONES DE LAS ACTIVIDADES ECONÓMICAS DE LAS EMPRESAS TRATADAS POR LA CENTRAL DE BALANCES Y SU CORRESPONDENCIA CON LA CNAE

Secciones y divisiones de la CNAE 2009

SECCIONES DE LA CNAE 2009	DIVISIONES DE LA CNAE 2009	CNAE 2009. 3 dígitos
C INDUSTRIA MANUFACTURERA (continuación)	<p>24 <i>Metalurgia; fabricación de productos de hierro, acero y ferroaleaciones</i></p> <p>25 <i>Fabricación de productos metálicos, excepto maquinaria y equipo</i></p> <p>26 <i>Fabricación de productos informáticos, electrónicos y ópticos</i></p> <p>27 <i>Fabricación de material y equipo eléctrico</i></p> <p>28 <i>Fabricación de maquinaria y equipo n.c.o.p.</i></p> <p>29 <i>Fabricación de vehículos de motor, remolques y semirremolques</i></p> <p>30 <i>Fabricación de otro material de transporte</i></p>	<p>241 Fabricación de productos básicos de hierro, acero y ferroaleaciones</p> <p>242 Fabricación de tubos, tuberías, perfiles huecos y sus accesorios, de acero</p> <p>243 Fabricación de otros productos de primera transformación del acero</p> <p>244 Producción de metales preciosos y de otros metales no férricos</p> <p>245 Fundición de metales</p> <p>251 Fabricación de elementos metálicos para la construcción</p> <p>252 Fabricación de cisternas, grandes depósitos y contenedores de metal</p> <p>253 Fabricación de generadores de vapor, excepto calderas de calefacción central</p> <p>254 Fabricación de armas y municiones</p> <p>255 Forja, estampación y embutición de metales; metalurgia de polvos</p> <p>256 Tratamiento y revestimiento de metales; ingeniería mecánica por cuenta de terceros</p> <p>257 Fabricación de artículos de cuchillería y cubretería, herramientas y ferretería</p> <p>259 Fabricación de otros productos metálicos</p> <p>261 Fabricación de componentes electrónicos y circuitos impresos ensamblados</p> <p>262 Fabricación de ordenadores y equipos periféricos</p> <p>263 Fabricación de equipos de telecomunicaciones</p> <p>264 Fabricación de productos electrónicos de consumo</p> <p>265 Fabricación de instrumentos y aparatos de medida, verificación y navegación; fabricación de relojes</p> <p>266 Fabricación de equipos de radiación, electromédicos y electroterapéuticos</p> <p>267 Fabricación de instrumentos de óptica y equipo fotográfico</p> <p>268 Fabricación de soportes magnéticos y ópticos</p> <p>271 Fabricación de motores, generadores y transformadores eléctricos, y de aparatos de distribución y control eléctrico</p> <p>272 Fabricación de pilas y acumuladores eléctricos</p> <p>273 Fabricación de cables y dispositivos de cableado</p> <p>274 Fabricación de lámparas y aparatos eléctricos de iluminación</p> <p>275 Fabricación de aparatos domésticos</p> <p>279 Fabricación de otro material y equipo eléctrico</p> <p>281 Fabricación de maquinaria de uso general</p> <p>282 Fabricación de otra maquinaria de uso general</p> <p>283 Fabricación de maquinaria agraria y forestal</p> <p>284 Fabricación de máquinas herramienta para trabajar el metal y otras máquinas herramienta</p> <p>289 Fabricación de otra maquinaria para usos específicos</p> <p>291 Fabricación de vehículos de motor</p> <p>292 Fabricación de carrocerías para vehículos de motor; fabricación de remolques y semirremolques</p> <p>293 Fabricación de componentes, piezas y accesorios para vehículos de motor</p> <p>301 Construcción naval</p> <p>302 Fabricación de locomotoras y material ferroviario</p> <p>303 Construcción aeronáutica y espacial y su maquinaria</p> <p>304 Fabricación de vehículos militares de combate</p>

3 CLASIFICACIONES DE ACTIVIDADES UTILIZADAS

2 AGRUPACIONES DE LAS ACTIVIDADES ECONÓMICAS DE LAS EMPRESAS TRATADAS POR LA CENTRAL DE BALANCES Y SU CORRESPONDENCIA CON LA CNAE

Secciones y divisiones de la CNAE 2009

SECCIONES DE LA CNAE 2009	DIVISIONES DE LA CNAE 2009	CNAE 2009. 3 dígitos
C INDUSTRIA MANUFACTURERA (continuación)	30 <i>Fabricación de otro material de transporte (continuación)</i>	309 Fabricación de otro material de transporte n.c.o.p.
	31 <i>Fabricación de muebles</i>	310 Fabricación de muebles
	32 <i>Otras industrias manufactureras</i>	321 Fabricación de joyería, bisutería y similares 322 Fabricación de instrumentos musicales 323 Fabricación de artículos de deporte 324 Fabricación de juegos y juguetes 325 Fabricación de instrumentos y suministros médicos y odontológicos 329 Industrias manufactureras n.c.o.p.
	33 <i>Reparación e instalación de maquinaria y equipo</i>	331 Reparación de productos metálicos, maquinaria y equipo 332 Instalación de máquinas y equipos industriales
D SUMINISTRO DE ENERGÍA ELÉCTRICA, GAS, VAPOR Y AIRE ACONDICIONADO	35 <i>Suministro de energía eléctrica, gas, vapor y aire acondicionado</i>	351 Producción, transporte y distribución de energía eléctrica 352 Producción de gas; distribución por tubería de combustibles gaseosos 353 Suministro de vapor y aire acondicionado
E SUMINISTRO DE AGUA, ACTIVIDADES DE SANEAMIENTO, GESTIÓN DE RESIDUOS Y DESCONTAMINACIÓN	36 <i>Captación, depuración y distribución de agua</i>	360 Captación, depuración y distribución de agua
	37 <i>Recogida y tratamiento de aguas residuales</i>	370 Recogida y tratamiento de aguas residuales
	38 <i>Recogida, tratamiento y eliminación de residuos; valorización</i>	381 Recogida de residuos 382 Tratamiento y eliminación de residuos 383 Valorización
	39 <i>Actividades de descontaminación y otros servicios de gestión de residuos</i>	390 Actividades de descontaminación y otros servicios de gestión de residuos
F CONSTRUCCIÓN	41 <i>Construcción de edificios</i>	411 Promoción inmobiliaria 412 Construcción de edificios
	42 <i>Ingeniería civil</i>	421 Construcción de carreteras y vías férreas, puentes y túneles 422 Construcción de redes 429 Construcción de otros proyectos de ingeniería civil
	43 <i>Actividades de construcción especializada</i>	431 Demolición y preparación de terrenos 432 Instalaciones eléctricas, de fontanería y otras instalaciones en obras de construcción 433 Acabado de edificios 439 Otras actividades de construcción especializada
G COMERCIO AL POR MAYOR Y AL POR MENOR; REPARACIÓN DE VEHÍCULOS DE MOTOR Y MOTOCICLETAS	45 <i>Venta y reparación de vehículos de motor y motocicletas</i>	451 Venta de vehículos de motor 452 Mantenimiento y reparación de vehículos de motor 453 Comercio de repuestos y accesorios de vehículos de motor 454 Venta, mantenimiento y reparación de motocicletas y de sus repuestos y accesorios

3 CLASIFICACIONES DE ACTIVIDADES UTILIZADAS

2 AGRUPACIONES DE LAS ACTIVIDADES ECONÓMICAS DE LAS EMPRESAS TRATADAS POR LA CENTRAL DE BALANCES Y SU CORRESPONDENCIA CON LA CNAE

Secciones y divisiones de la CNAE 2009

SECCIONES DE LA CNAE 2009	DIVISIONES DE LA CNAE 2009	CNAE 2009. 3 dígitos
<p>G COMERCIO AL POR MAYOR Y AL POR MENOR; REPARACIÓN DE VEHÍCULOS DE MOTOR Y MOTOCICLETAS (continuación)</p>	<p>46 Comercio al por mayor e intermediarios del comercio, excepto de vehículos de motor y motocicletas</p> <p>47 Comercio al por menor, excepto de vehículos de motor y motocicletas</p>	<p>461 Intermediarios del comercio 462 Comercio al por mayor de materias primas agrarias y de animales vivos 463 Comercio al por mayor de productos alimenticios, bebidas y tabaco 464 Comercio al por mayor de artículos de uso doméstico 465 Comercio al por mayor de equipos para las tecnologías de la información y las comunicaciones 466 Comercio al por mayor de otra maquinaria, equipos y suministros 467 Otro comercio al por mayor especializado 469 Comercio al por mayor no especializado</p> <p>471 Comercio al por menor en establecimientos no especializados 472 Comercio al por menor de productos alimenticios, bebidas y tabaco en establecimientos especializados 473 Comercio al por menor de combustible para la automoción en establecimientos especializados 474 Comercio al por menor de equipos para las tecnologías de la información y las comunicaciones en establecimientos especializados 475 Comercio al por menor de otros artículos de uso doméstico en establecimientos especializados 476 Comercio al por menor de artículos culturales y recreativos en establecimientos especializados 477 Comercio al por menor de otros artículos en establecimientos especializados 478 Comercio al por menor en puestos de venta y en mercadillos 479 Comercio al por menor no realizado ni en establecimientos, ni en puestos de venta, ni en mercadillos</p>
<p>H TRANSPORTE Y ALMACENAMIENTO</p>	<p>49 Transporte terrestre y por tubería</p> <p>50 Transporte marítimo y por vías navegables interiores</p> <p>51 Transporte aéreo</p> <p>52 Almacenamiento y actividades anexas al transporte</p> <p>53 Actividades postales y de correos</p>	<p>491 Transporte interurbano de pasajeros por ferrocarril 492 Transporte de mercancías por ferrocarril 493 Otro transporte terrestre de pasajeros 494 Transporte de mercancías por carretera y servicios de mudanza 495 Transporte por tubería</p> <p>501 Transporte marítimo de pasajeros 502 Transporte marítimo de mercancías 503 Transporte de pasajeros por vías navegables interiores 504 Transporte de mercancías por vías navegables interiores</p> <p>511 Transporte aéreo de pasajeros 512 Transporte aéreo de mercancías y transporte espacial</p> <p>521 Depósito y almacenamiento 522 Actividades anexas al transporte</p> <p>531 Actividades postales sometidas a la obligación del servicio universal 532 Otras actividades postales y de correos</p>
<p>I HOSTELERÍA</p>	<p>55 Servicios de alojamiento</p>	<p>551 Hoteles y alojamientos similares</p>

3 CLASIFICACIONES DE ACTIVIDADES UTILIZADAS

2 AGRUPACIONES DE LAS ACTIVIDADES ECONÓMICAS DE LAS EMPRESAS TRATADAS POR LA CENTRAL DE BALANCES Y SU CORRESPONDENCIA CON LA CNAE

Secciones y divisiones de la CNAE 2009

SECCIONES DE LA CNAE 2009	DIVISIONES DE LA CNAE 2009	CNAE 2009. 3 dígitos
I HOSTELERÍA (continuación)	55 Servicios de alojamiento (continuación)	552 Alojamientos turísticos y otros alojamientos de corta estancia 553 Campings y aparcamientos para caravanas 559 Otros alojamientos
J INFORMACIÓN Y COMUNICACIONES	56 Servicios de comidas y bebidas	561 Restaurantes y puestos de comidas 562 Provisión de comidas preparadas para eventos y otros servicios de comidas 563 Establecimientos de bebidas
	58 Edición	581 Edición de libros, periódicos y otras actividades editoriales 582 Edición de programas informáticos
	59 Actividades cinematográficas, de vídeo y de programas de televisión, grabación de sonido y edición musical	591 Actividades cinematográficas, de vídeo y de programas de televisión 592 Actividades de grabación de sonido y edición musical
	60 Actividades de programación y emisión de radio y televisión	601 Actividades de radiodifusión 602 Actividades de programación y emisión de televisión
	61 Telecomunicaciones	611 Telecomunicaciones por cable 612 Telecomunicaciones inalámbricas 613 Telecomunicaciones por satélite 619 Otras actividades de telecomunicaciones
	62 Programación, consultoría y otras actividades relacionadas con la informática	620 Programación, consultoría y otras actividades relacionadas con la informática
	63 Servicios de información	631 Proceso de datos, <i>hosting</i> y actividades relacionadas; portales web 639 Otros servicios de información
L ACTIVIDADES INMOBILIARIAS	68 Actividades inmobiliarias	681 Compraventa de bienes inmobiliarios por cuenta propia 682 Alquiler de bienes inmobiliarios por cuenta propia 683 Actividades inmobiliarias por cuenta de terceros
K ACTIVIDADES FINANCIERAS Y DE SEGUROS	64 Servicios financieros, excepto seguros y fondos de pensiones (a)	642 Actividades de las sociedades <i>holding</i> 643 Inversión colectiva, fondos y entidades financieras similares
M ACTIVIDADES PROFESIONALES, CIENTÍFICAS Y TÉCNICAS	69 Actividades jurídicas y de contabilidad	691 Actividades jurídicas 692 Actividades de contabilidad, teneeduría de libros, auditoría y asesoría fiscal
	70 Actividades de las sedes centrales; actividades de consultoría de gestión empresarial	701 Actividades de las sedes centrales 702 Actividades de consultoría de gestión empresarial
	71 Servicios técnicos de arquitectura e ingeniería; ensayos y análisis técnicos	711 Servicios técnicos de arquitectura e ingeniería y otras actividades relacionadas con el asesoramiento técnico 712 Ensayos y análisis técnicos

(a) Solo se incluyen las sociedades de las CNAE 642 y 643 que por convenio se adscriben al sector de sociedades no financieras.

3 CLASIFICACIONES DE ACTIVIDADES UTILIZADAS

2 AGRUPACIONES DE LAS ACTIVIDADES ECONÓMICAS DE LAS EMPRESAS TRATADAS POR LA CENTRAL DE BALANCES Y SU CORRESPONDENCIA CON LA CNAE

Secciones y divisiones de la CNAE 2009

SECCIONES DE LA CNAE 2009	DIVISIONES DE LA CNAE 2009	CNAE 2009. 3 dígitos	
M ACTIVIDADES PROFESIONALES, CIENTÍFICAS Y TÉCNICAS (continuación)	72 <i>Investigación y desarrollo</i>	721 Investigación y desarrollo experimental en ciencias naturales y técnicas 722 Investigación y desarrollo experimental en ciencias sociales y humanidades	
	73 <i>Publicidad y estudios de mercado</i>	731 Publicidad 732 Estudio de mercado y realización de encuestas de opinión pública	
	74 <i>Otras actividades profesionales, científicas y técnicas</i>	741 Actividades de diseño especializado 742 Actividades de fotografía 743 Actividades de traducción e interpretación 749 Otras actividades profesionales, científicas y técnicas n.c.o.p.	
	75 <i>Actividades veterinarias</i>	750 Actividades veterinarias	
	N ACTIVIDADES ADMINISTRATIVAS Y SERVICIOS AUXILIARES	77 <i>Actividades de alquiler</i>	771 Alquiler de vehículos de motor 772 Alquiler de efectos personales y artículos de uso doméstico 773 Alquiler de otra maquinaria, equipos y bienes tangibles 774 Arrendamiento de la propiedad intelectual y productos similares, excepto trabajos protegidos por los derechos de autor
		78 <i>Actividades relacionadas con el empleo</i>	781 Actividades de las agencias de colocación 782 Actividades de las empresas de trabajo temporal 783 Otra provisión de recursos humanos
		79 <i>Actividades de agencias de viajes, operadores turísticos, servicios de reservas y actividades relacionadas con los mismos</i>	791 Actividades de agencias de viajes y operadores turísticos 799 Otros servicios de reservas y actividades relacionadas con los mismos
		80 <i>Actividades de seguridad e investigación</i>	801 Actividades de seguridad privada 802 Servicios de sistemas de seguridad 803 Actividades de investigación
	P EDUCACIÓN	81 <i>Servicios a edificios y actividades de jardinería</i>	811 Servicios integrales a edificios e instalaciones 812 Actividades de limpieza 813 Actividades de jardinería
		82 <i>Actividades administrativas de oficina y otras actividades auxiliares a las empresas</i>	821 Actividades administrativas y auxiliares de oficina 822 Actividades de los centros de llamadas 823 Organización de convenciones y ferias de muestras 829 Actividades de apoyo a las empresas n.c.o.p.
85 <i>Educación</i>		851 Educación preprimaria 852 Educación primaria 853 Educación secundaria 854 Educación postsecundaria 855 Otra educación 856 Actividades auxiliares a la educación	

3 CLASIFICACIONES DE ACTIVIDADES UTILIZADAS

2 AGRUPACIONES DE LAS ACTIVIDADES ECONÓMICAS DE LAS EMPRESAS TRATADAS POR LA CENTRAL DE BALANCES Y SU CORRESPONDENCIA CON LA CNAE

Secciones y divisiones de la CNAE 2009

SECCIONES DE LA CNAE 2009	DIVISIONES DE LA CNAE 2009	CNAE 2009. 3 dígitos
Q ACTIVIDADES SANITARIAS Y DE SERVICIOS SOCIALES	86 <i>Actividades sanitarias</i>	861 Actividades hospitalarias 862 Actividades médicas y odontológicas 869 Otras actividades sanitarias
	87 <i>Asistencia en establecimientos residenciales</i>	871 Asistencia en establecimientos residenciales con cuidados sanitarios 872 Asistencia en establecimientos residenciales para personas con discapacidad intelectual, enfermedad mental y drogodependencia 873 Asistencia en establecimientos residenciales para personas mayores y con discapacidad física 879 Otras actividades de asistencia en establecimientos residenciales
	88 <i>Actividades de servicios sociales sin alojamiento</i>	881 Actividades de servicios sociales sin alojamiento para personas mayores y con discapacidad 889 Otras actividades de servicios sociales sin alojamiento
R ACTIVIDADES ARTÍSTICAS, RECREATIVAS Y DE ENTRETENIMIENTO	90 <i>Actividades de creación, artísticas y espectáculos</i>	900 Actividades de creación, artísticas y espectáculos
	91 <i>Actividades de bibliotecas, archivos, museos y otras actividades culturales</i>	910 Actividades de bibliotecas, archivos, museos y otras actividades culturales
	92 <i>Actividades de juegos de azar y apuestas</i>	920 Actividades de juegos de azar y apuestas
	93 <i>Actividades deportivas, recreativas y de entretenimiento</i>	931 Actividades deportivas 932 Actividades recreativas y de entretenimiento
	95 <i>Reparación de ordenadores, efectos personales y artículos de uso doméstico</i>	951 Reparación de ordenadores y equipos de comunicación 952 Reparación de efectos personales y artículos de uso doméstico
S OTROS SERVICIOS	96 <i>Otros servicios personales</i>	960 Otros servicios personales

3 CLASIFICACIONES DE
ACTIVIDADES UTILIZADAS

3 AGRUPACIONES DE LAS ACTIVIDADES ECONÓMICAS DE LAS EMPRESAS
UTILIZADAS POR LA CENTRAL DE BALANCES Y SU CORRESPONDENCIA CON LA CNAE¹

Agrupación de actividades que figuran en los cuadros CBI de la publicación Monografía anual

CBI	SECCIONES DE LA CNAE
<p>1. AGRICULTURA, GANADERÍA, SILVICULTURA Y PESCA</p> <p>2. INDUSTRIAS EXTRACTIVAS</p> <p>3. INDUSTRIA MANUFACTURERA</p> <p>4. SUMINISTRO DE ENERGÍA ELÉCTRICA, GAS, VAPOR Y AIRE ACONDICIONADO</p> <p>5. SUMINISTRO DE AGUA; ACTIVIDADES DE SANEAMIENTO, GESTIÓN DE RESIDUOS Y DESCONTAMINACIÓN</p> <p>6. CONSTRUCCIÓN</p> <p>7. COMERCIO AL POR MAYOR Y AL POR MENOR; REPARACIÓN DE VEHÍCULOS DE MOTOR Y MOTOCICLETAS</p> <p>8. TRANSPORTE Y ALMACENAMIENTO</p> <p>9. HOSTELERÍA</p> <p>10. INFORMACIÓN Y COMUNICACIONES</p> <p>11. ACTIVIDADES INMOBILIARIAS</p> <p>12. ACTIVIDADES PROFESIONALES, CIENTÍFICAS Y TÉCNICAS</p> <p>13. ACTIVIDADES ADMINISTRATIVAS Y SERVICIOS AUXILIARES</p> <p>14. OTROS SERVICIOS</p>	<p>1. Agricultura, ganadería, silvicultura y pesca</p> <p>2. Industrias extractivas</p> <p>3. Industria manufacturera</p> <p>4. Suministro de energía eléctrica, gas, vapor y aire acondicionado</p> <p>5. Suministro de agua, actividades de saneamiento, gestión de residuos y descontaminación</p> <p>6. Construcción</p> <p>7. Comercio al por mayor y al por menor; reparación de vehículos de motor y motocicletas</p> <p>8. Transporte y almacenamiento</p> <p>9. Hostelería</p> <p>10. Información y comunicaciones</p> <p>12. Actividades inmobiliarias</p> <p>13. Actividades profesionales, científicas y técnicas</p> <p>14. Actividades administrativas y servicios auxiliares</p> <p>11. Actividades de las sociedades <i>holding</i> que no administran ni gestionan</p> <p>15. Educación</p> <p>16. Actividades sanitarias y de servicios sociales</p> <p>17. Actividades artísticas, recreativas y de entretenimiento</p> <p>18. Otros servicios</p>

4 AGRUPACIONES DE ACTIVIDADES ECONÓMICAS DEL PROYECTO BACH

La clasificación sectorial del proyecto BACH se corresponde con la NACE REV.2 con detalle hasta dos dígitos. Por su importancia analítica, algunos países, entre ellos España, también suministran información de la agregación que incluye a los *holdings* no financieros: CNAE 6420.

5 AGRUPACIONES DE ACTIVIDADES ECONÓMICAS DISPONIBLES EN AGREGADOS SECTORIALES

DISPONIBLE EN LA DIRECCIÓN	SECCIONES DE LA CNAE	DIVISIONES DE LA CNAE
<p>Aplicación Agregados sectoriales</p> <p>http://app.bde.es/ASC_WWW/ASC_WWW.application</p>	<p>SI</p>	<p>SI</p>

¹ CNAE. Clasificación Nacional de Actividades Económicas de 2009.

4 EJEMPLO DE ESTUDIO INDIVIDUAL

NOTA: Las páginas siguientes facilitan un ejemplo con una selección de páginas de un estudio ficticio. Las empresas colaboradoras con la Central de Balances reciben gratuitamente un estudio de 15 páginas con información comparada con su sector de actividad, en contrapartida por su colaboración.

HOJA RESUMEN. DATOS DE LA EMPRESA COMPARADOS CON SU SECTOR

EMPRESA:
SECTOR DE COMPARACIÓN:

COMPARACIÓN SERIE HISTÓRICA, EMPRESA-SECTOR (1)

	n-4	n-3	n-2	n-1	n
Cifra neta de negocios (Tasa de variación)	Empresa 9,8 Sector 10,0	Empresa 11,6 Sector 5,8	Empresa 1,1 Sector 0,4	Empresa 6,9 Sector -4,1	Empresa 11,7 Sector n.d.
Gastos de personal por trabajador (Tasa de variación)	Empresa 9,5 Sector 5,1	Empresa 7,0 Sector 5,3	Empresa 0,4 Sector 1,1	Empresa -0,3 Sector -0,2	Empresa 6,0 Sector n.d.
Resultado ordinario neto (Tasa de variación)	Empresa -87,8 Sector -6,3	Empresa 99,5 Sector -20,2	Empresa 172,2 Sector -29,7	Empresa 104,3 Sector 80,5	Empresa -2,8 Sector n.d.
Rentabilidad ordinaria del activo (Porcentaje)	Empresa 2,0 Sector 9,7	Empresa 3,3 Sector 7,8	Empresa 6,2 Sector 5,6	Empresa 11,1 Sector 7,9	Empresa 11,2 Sector n.d.
Coste medio de la financiación (Ratio)	Empresa 4,3 Sector 5,9	Empresa 4,3 Sector 5,8	Empresa 2,1 Sector 5,5	Empresa 1,3 Sector 6,1	Empresa 1,6 Sector n.d.
Endeudamiento (Ratio. Saldo medios)	Empresa 19,3 Sector 40,1	Empresa 24,2 Sector 39,8	Empresa 26,6 Sector 40,6	Empresa 24,6 Sector 39,6	Empresa 22,0 Sector n.d.

(1) Información del sector en media ponderada n.d. = dato no disponible n.s. = dato no significativo n.c. = no calculable

**SITUACIÓN COMPETITIVA
EMPRESA-SECTOR AÑO n-1 (2)**

- R.1 Crecimiento Cifra neta de negocios
- R.2 Crecimiento Resultado ordinario neto
- R.3 VAB cf / Cifra neta de negocios
- R.4 Margen bruto de explotación
- R.5 Cifra neta de negocios / Empleados
- R.6 Rentabilidad ordinaria de los recursos propios

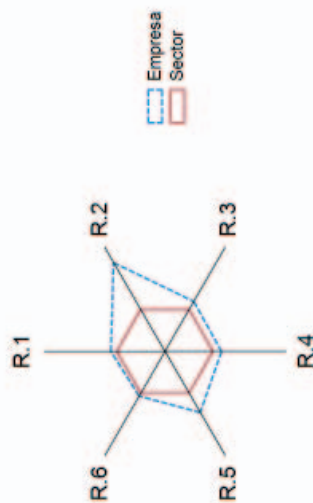

**RESULTADO ORDINARIO NETO
(Tasa de variación)**

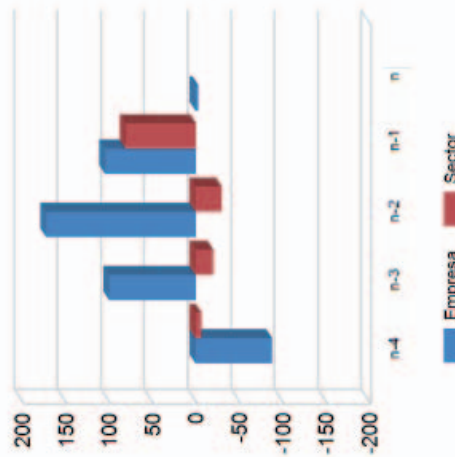

ESTRUCTURA DE GASTOS AÑO n-1

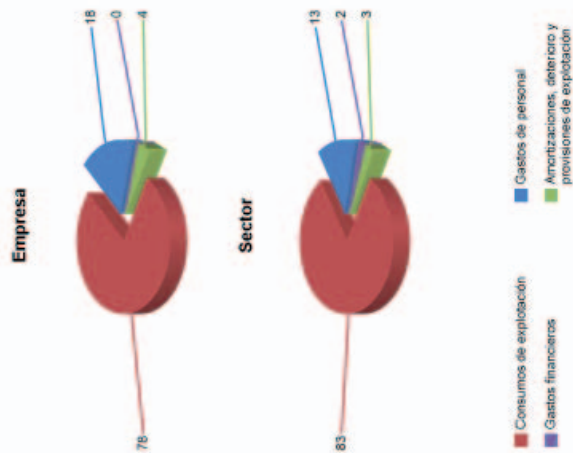

(2) - Los valores del agregado (mediana de la distribución estadística de ratios individuales) se representan en los vértices del hexágono.
- Los valores de la empresa quedan representados en los vértices del polígono irregular. Cuanto más alejados se encuentran del hexágono (por el exterior), mejor situación relativa presenta la empresa respecto del agregado.

ESTADO DE RESULTADOS
Estructura (%)

EMPRESA:
SECTOR DE COMPARACIÓN:

	n-4		n-3		n-2		n-1		n	
	Empresa	Sector	Empresa	Sector	Empresa	Sector	Empresa	Sector	Empresa	Sector
Número de empresas		984		820		836		268		
1. INGRESOS DE EXPLOTACIÓN										
1. Importe neto de la cifra de negocios	102,7	101,5	103,5	102,3	100,9	99,5	103,6	101,4	100,5	n.d
2. Variación de existencias de productos terminados y en curso	100,0	100,0	100,0	100,0	100,0	100,0	100,0	100,0	100,0	n.d
3. Otros ingresos de explotación y subvenciones	1,1	0,8	1,7	1,6	-0,8	-1,4	1,8	0,4	-1,5	n.d
2. CONSUMOS DE EXPLOTACIÓN										
1. Compras y trabajos realizados por otras empresas	74,0	81,8	76,5	83,4	73,8	80,5	75,7	81,2	75,4	n.d
2. (-) Variación de existencias de mercaderías y primeras materias	58,2	69,1	59,7	69,8	55,9	65,8	59,5	65,6	58,5	n.d
3. Otros gastos de explotación	1,7	0,7	0,2	0,2	-0,4	-0,3	1,3	0,9	-0,2	n.d
S. 1. VALOR AÑADIDO BRUTO AL COSTE DE LOS FACTORES (1 - 2)										
3. GASTOS DE PERSONAL	17,5	13,5	17,0	13,8	17,5	14,5	17,5	16,5	16,8	n.d
S. 2. RESULTADO ECONÓMICO BRUTO DE LA EXPLOTACIÓN (S.1 - 3)										
4. INGRESOS FINANCIEROS NETOS	28,8	19,7	27,1	18,9	27,1	19,0	27,8	20,2	25,1	n.d
1. Ingresos financieros	19,0	11,8	18,8	12,1	18,1	12,6	17,2	12,5	16,1	n.d
2. (-) Gastos financieros	9,8	7,9	8,3	6,7	9,1	6,4	10,6	7,8	8,9	n.d
S. 3. RESULTADO ORDINARIO NETO (S.2 + 4 - 5)										
5. AMORTIZACIONES, DETERIORO Y PROVISIONES DE EXPLOTACIÓN	-0,7	-1,0	-0,6	-1,0	-0,3	-1,3	-0,1	-1,0	0,2	n.d
6. RESULTADOS POR ENAJENACIONES Y DETERIORO										
1. Resultados por enajenaciones y pérdidas no recuperables	0,2	0,4	0,0	0,3	0,0	0,3	0,1	0,8	0,4	n.d
2. Correcciones valorativas por deterioro	0,9	1,3	0,7	1,3	0,4	1,7	0,2	1,9	0,2	n.d
3. Sin clasificar	8,3	3,1	6,3	2,7	5,1	2,8	3,6	2,6	3,1	n.d
7. VARIACIONES DEL VALOR RAZONABLE Y RESTO DE RESULTADOS										
8. IMPUESTO SOBRE LOS BENEFICIOS	0,8	3,9	1,3	3,1	3,6	2,3	6,9	4,2	6,0	n.d
S. 4. RESULTADO NETO TOTAL (S. 3 + 6 + 7 - 8)										
1. Resultados por enajenaciones y pérdidas no recuperables	0,0	-0,3	-0,2	0,0	-0,2	-0,3	0,0	0,0	0,0	n.d
2. Correcciones valorativas por deterioro	0,0	0,1	-0,1	0,0	-0,1	-0,3	0,0	-0,2	0,0	n.d
3. Sin clasificar	0,0	0,4	0,2	0,0	0,0	0,0	0,0	-0,2	0,0	n.d
PRO MEMORIA:										
7. VARIACIONES DEL VALOR RAZONABLE Y RESTO DE RESULTADOS	n.c	n.c	n.c	0,0	n.c	0,0	n.c	0,0	n.c	n.d
8. IMPUESTO SOBRE LOS BENEFICIOS	0,0	0,4	0,1	-0,4	0,1	0,0	0,0	0,0	0,0	n.d
S. 4*. RESULTADO ANTES DE IMPUESTOS (S.4 + 8)										
1. Resultados por enajenaciones y pérdidas no recuperables	-0,2	1,0	0,0	0,9	0,7	0,4	1,8	1,1	1,7	n.d
2. Correcciones valorativas por deterioro	0,9	2,9	1,2	1,8	2,8	1,7	5,0	3,0	4,3	n.d
PRO MEMORIA:										
S. 2*. RESULTADO ECONÓMICO NETO DE LA EXPLOTACIÓN (S.2 - 5)	1,4	4,8	2,0	4,1	3,9	3,6	7,0	5,2	5,8	n.d
S. 4*. RESULTADO ANTES DE IMPUESTOS (S.4 + 8)	0,7	3,9	1,2	2,7	3,5	2,1	6,8	4,1	6,0	n.d
1. Importe neto de la cifra de negocios (Miles de euros)		5.279.177		5.360.044		5.192.364		3.439.159		n.d

Nota: Las empresas incluidas en el sector seleccionado no son una muestra estadística.
Fuente: Central de Balances del Banco de España.

n.d. = dato no disponible

n.s. = dato no significativo

n.c. = no calculable

EMPRESA:

SECTOR DE COMPARACIÓN:

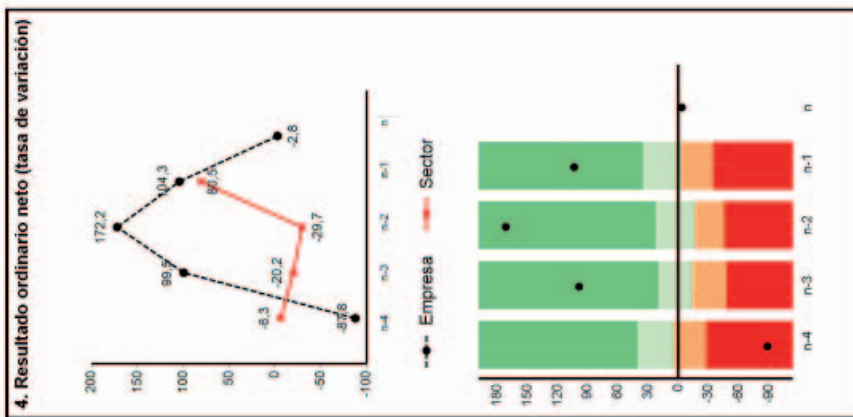
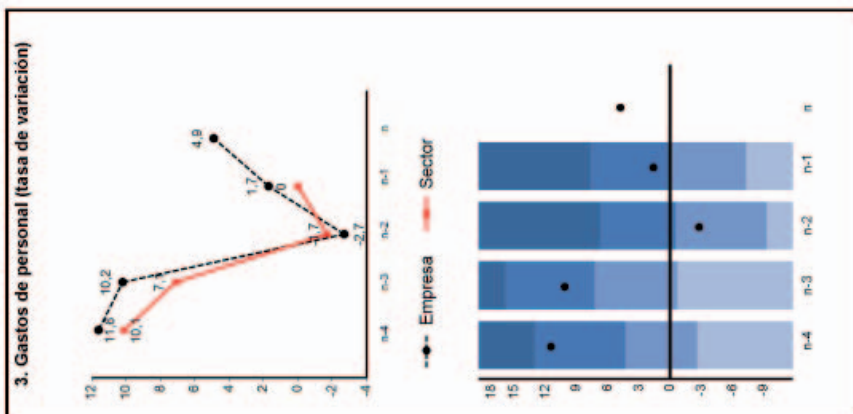
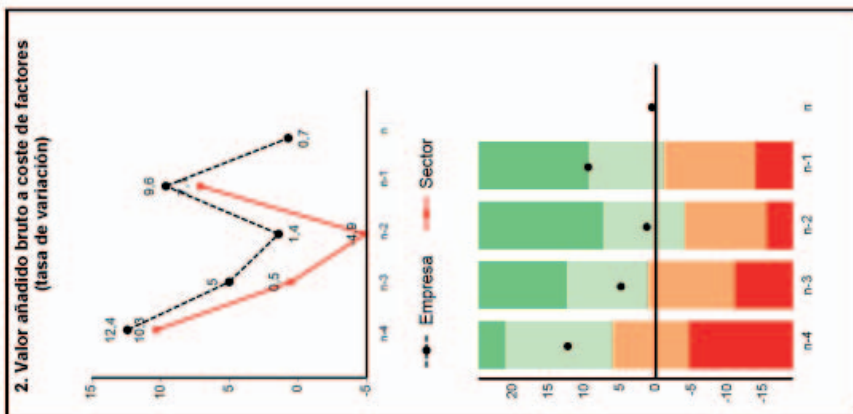
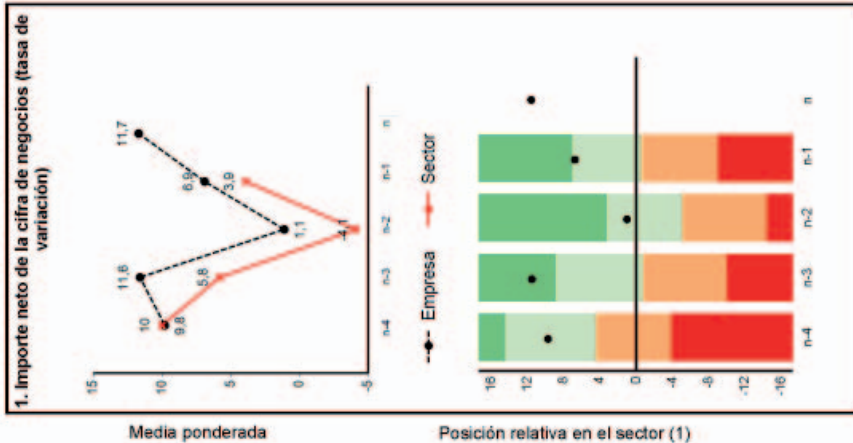

(1) Para una correcta interpretación de estos gráficos, véase la última página de este estudio individual.
Nota: Las empresas incluidas en el sector seleccionado no son una muestra estadística.
Fuente: Central de Balances del Banco de España.

EMPRESA:

SECTOR DE COMPARACIÓN:

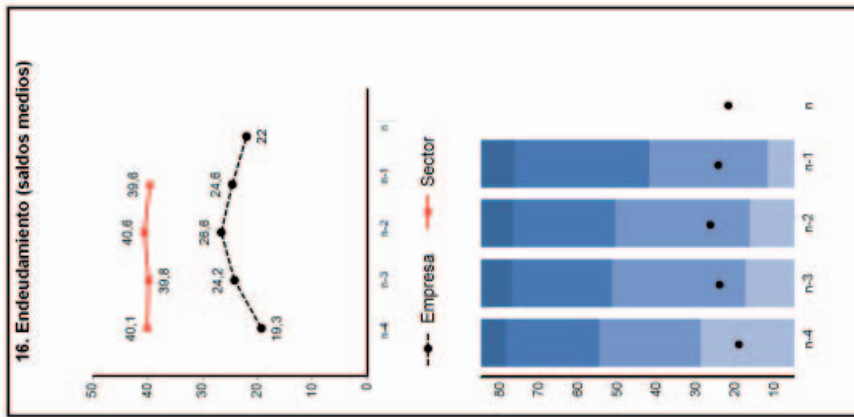
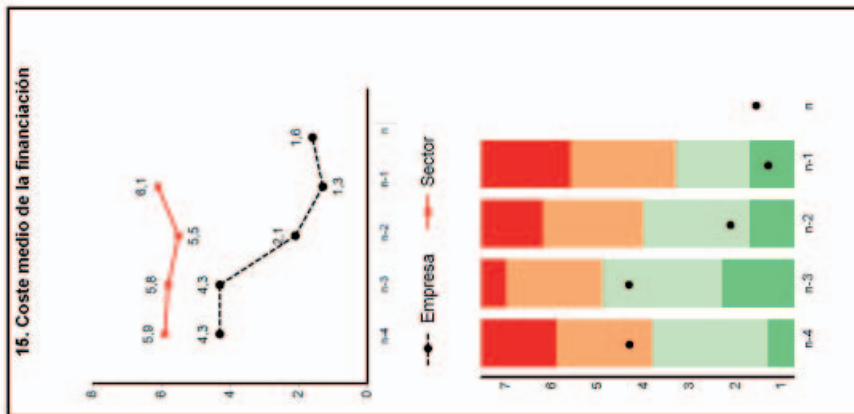
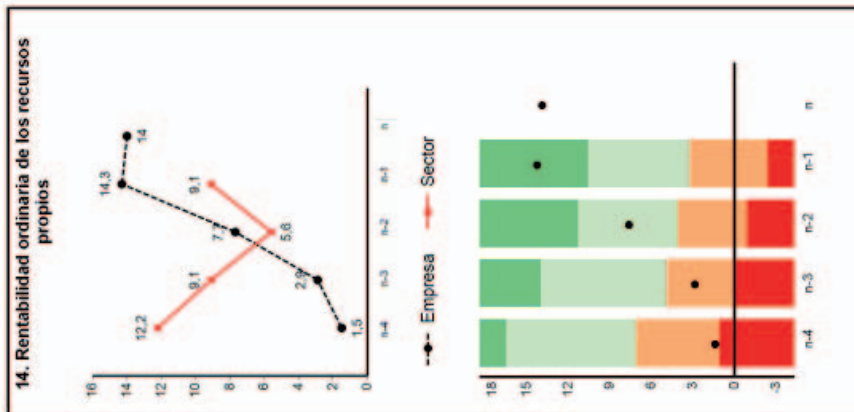
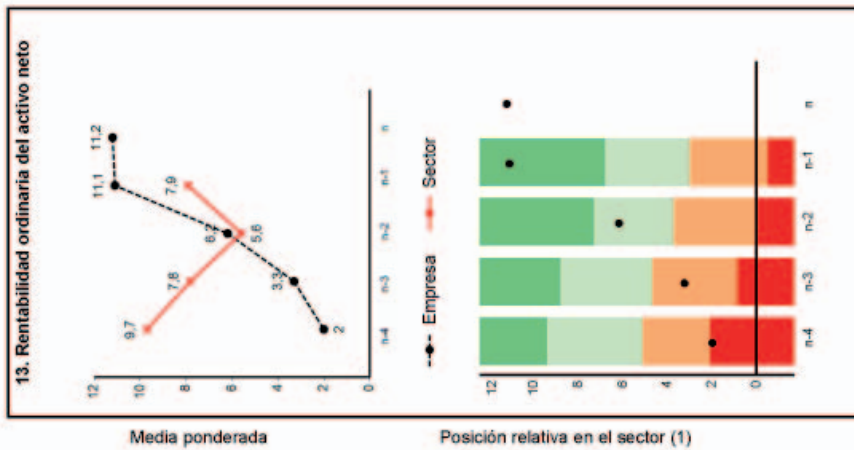

(1) Para una correcta interpretación de estos gráficos, véase la última página de este estudio individual.
Nota: Las empresas incluidas en el sector seleccionado no son una muestra estadística.
Fuente: Central de Balances del Banco de España.

ESTRUCTURA DE GASTOS Y COSTES (Información referida al año n-1)

EMPRESA:

SECTOR DE COMPARACIÓN:

Empresa

Sector

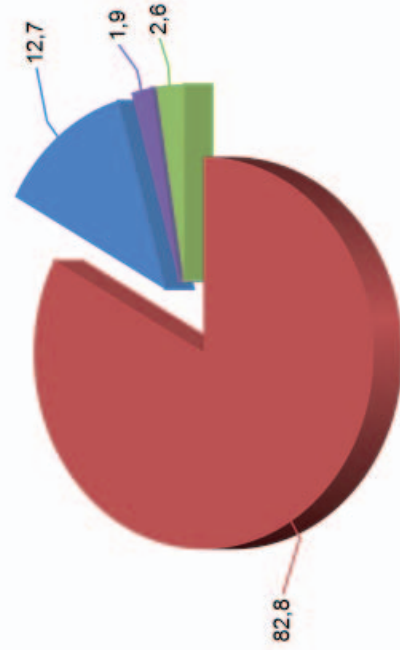
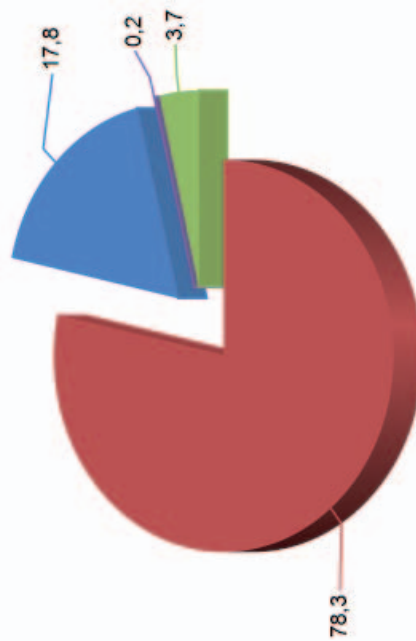

Nota: Las empresas incluidas en el sector seleccionado no son una muestra estadística.
Fuente: Central de Balances del Banco de España.

INTERPRETACIÓN DE LOS GRÁFICOS DE POSICIÓN RELATIVA

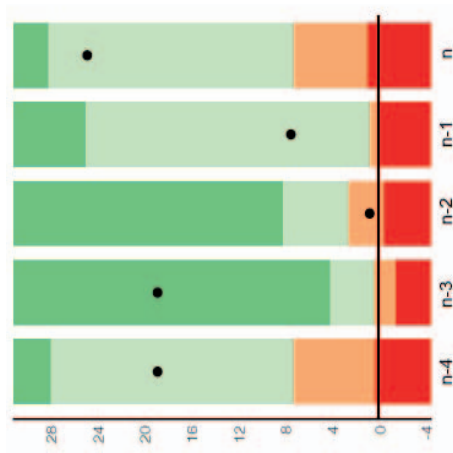

Los gráficos representan, para cada ratio, la posición de las empresas en la distribución estadística (cuartiles) de ratios individuales. Con ello, su empresa puede analizar su posición relativa, en relación con las empresas del sector de comparación.

El significado de los valores de cada cuartil es el siguiente:

Q1 (primer cuartil): valor de la ratio por encima del cual se encuentra el 75 % de las empresas del sector o, lo que es lo mismo, que por debajo de este valor solo hay un 25 % de empresas.

Q2 (Mediana = segundo cuartil): valor por encima del cual se encuentra el 50 % de las empresas del sector. Por debajo de ese valor hay otro 50 % de empresas.

Q3 (tercer cuartil): valor por encima del cual se encuentra el último 25 % de las empresas del agregado o, lo que es lo mismo, con un importe superior a este valor solo se localiza un 25 % de empresas.

● Empresa

■ Área en la que se encuentra el 25 % de empresas en la situación menos favorable

■ Área en la que se encuentran las empresas que están por debajo de la mediana

■ Área en la que se encuentran las empresas que están por encima de la mediana

■ Área en la que se encuentra el 25 % de empresas en la situación más favorable

■ Las ratios que se representan con diferentes tonalidades azules son aquellas en las que no se valora la posición relativa

SIGLAS Y ABREVIATURAS

-	Cantidad igual a cero, inexistencia del fenómeno considerado o carencia de significado de una variación al expresarla en tasas de crecimiento.	ESD	European Sectoral Database
(A)	Dato de avance	FMI/IMF	Fondo Monetario Internacional/International Monetary Fund
(P)	Dato provisional	ICAC	Instituto de Contabilidad y Auditoría de Cuentas
...	Dato no disponible	IFRS	International Financial Reporting Standards
AF	Activo fijo	INE	Instituto Nacional de Estadística
ANF	Activos no financieros	ISFLSH	Instituciones sin fines de lucro al servicio de los hogares
BACH	Bank for the Accounts of Companies Harmonised	NACE	Nomenclatura estadística de actividades económicas en la Comunidad Europea
BCE/ECB	Banco Central Europeo/European Central Bank	NIIF	Normas Internacionales de Información Financiera
BIS	Bank for International Settlements	OCDE	Organización para la Cooperación y el Desarrollo Económico
CBA	Central de Balances Anual	PGC2007	Plan General de Contabilidad 2007
CBB	Central de Balances a partir de datos de los Registros Mercantiles	PN	Patrimonio neto
CBB/RM	Central de Balances a partir de datos de los Registros Mercantiles	RON	Resultado ordinario neto
CBBE/RM	Central de Balances a partir de datos de los Registros Mercantiles	RSE	Base de datos de Referencias Sectoriales Europeas
CBI	Central de Balances Integrada	SA	Sociedad anónima
CBT	Central de Balances Trimestral	SCN	Sistema de Cuentas Nacionales
CECB	Comité Europeo de Centrales de Balances	SEC	Sistema Europeo de Cuentas
CFEE	Cuentas Financieras de la Economía Española	SIB	Sistema de interconexión bursátil
CNAE	Clasificación Nacional de Actividades Económicas	SIFMI	Servicios de Intermediación Financiera Medidos Indirectamente
CPE	Centro de Procesos Estadísticos	SL	Sociedad limitada
DIRCE	Directorio Central de Empresas del INE	SPE	Special Purpose Entity
EBE	Excedente bruto de explotación	TF	Task Force
EBITDA	Earnings Before Interest, Taxes, Depreciation, and Amortization	TIR	Tipo de descuento implícito
EFE	Entidades con Fines Específicos	VAB	Valor añadido bruto
ERICA	European Records of IFRS Consolidated Accounts	VAF	Variación de activos financieros
		VANF	Variación de activos no financieros
		VP	Variación de pasivos
		VPN	Varaciones del patrimonio neto
		XBRL	Extensible Business Reporting Language

