

BOLETÍN ESTADÍSTICO

4/2022

BANCO DE **ESPAÑA**  
Eurosistema



## BOLETÍN ESTADÍSTICO MARZO 2022

La recepción de información estadística para elaborar este trabajo se ha cerrado el 4 de abril de 2022

**El Banco de España difunde todos sus informes y publicaciones periódicas a través de la red Internet en la dirección <http://www.bde.es>.**

Se permite la reproducción para fines docentes o sin ánimo de lucro, siempre que se cite la fuente.

© Banco de España, Madrid, 2022

ISSN: 1579 - 8631 (edición electrónica)

## SIGLAS, ABREVIATURAS Y SIGNOS UTILIZADOS

AAPP	Administraciones Públicas	IFNM	Instituciones Financieras No Monetarias
AIAF	Asociación de Intermediarios de Activos Financieros	IFM	Instituciones Financieras Monetarias
ANFAC	Asociación Nacional de Fabricantes de Automóviles y Camiones	IGAE	Intervención General de la Administración del Estado
BCE	Banco Central Europeo	IIC	Instituciones de Inversión Colectiva
BCN	Bancos Centrales Nacionales	INE	Instituto Nacional de Estadística
BE	Banco de España	INVERCO	Asociación de instituciones de inversión colectiva y fondos de pensiones
BOE	Boletín Oficial del Estado	IPI	Índice de Producción Industrial
BPI	Banco de Pagos Internacionales	IPC	Índice de Precios de Consumo
CE	Comisión Europea	IPRI	Índice de Precios Industriales
CBE	Circular del Banco de España	IPSEBENE	Índice de Precios de Servicios y de Bienes Elaborados no Energéticos
CCAA	Comunidades Autónomas	ISFLSH	Instituciones Sin Fines de Lucro al Servicio de los Hogares
CCLL	Corporaciones Locales	IVA	Impuesto sobre el Valor Añadido
CECA	Confederación Española de Cajas de Ahorros	NEDD	Normas Especiales de Distribución de Datos del FMI
CEM	Confederación Española de Mutualidades	OOAA	Organismos Autónomos
CFEE	Cuentas Financieras de la Economía Española	OBS	Obra Benéfico Social
CNAE	Clasificación Nacional de Actividades Económicas	OCDE	Organización de Cooperación y Desarrollo Económicos
CNE	Contabilidad Nacional de España	OIFM	Otras Instituciones Financieras Monetarias
CNMV	Comisión Nacional del Mercado de Valores	OM	Orden Ministerial
DEG	Derechos Especiales de Giro	OOAAP	Otras Administraciones Públicas
DGSFP	Dirección General de Seguros y Fondos de Pensiones	OPEP	Organización de Países Exportadores de Petróleo
DGT	Dirección General de Tráfico	OSR	Otros Sectores Residentes
DGTPF	Dirección General del Tesoro y Política Financiera	PEC	Pacto de Estabilidad y Crecimiento
EC	Entidades de Crédito	PDE	Protocolo de Déficit Excesivo
EFC	Establecimientos Financieros de Crédito	PIB	Producto Interior Bruto
Eonia	Índice medio del tipo de interés del euro a un día (Euro Overnight Index Average)	PIB pm	Producto Interior Bruto a Precios de Mercado
€STR	Tipo de interés a corto plazo del euro (Euro short-term rate)	PII	Posición de Inversión Internacional
ETVE:	Empresas de tenencias de valores extranjeros	PNB	Producto Nacional Bruto
Euribor	Tipo de interés de oferta de los depósitos interbancarios en euros (Euro Interbank Offered Rate)	RD	Real Decreto
Eurostat	Oficina de Estadística de las Comunidades Europeas	RM	Resto del mundo
EPA	Encuesta de población activa	RNB	Renta Nacional Bruta
FAAF	Fondo para la Adquisición de Activos Financieros	Sareb	Sociedad de Gestión de Activos Procedentes de la Reestructuración Bancaria
FEADER	Fondo Europeo Agrícola de Desarrollo Rural	SCLV	Sistema de Compensación y Liquidación de Valores
FEAGA	Fondo Europeo Agrícola de Garantía	SEC	Sistema Europeo de Cuentas
FEDER	Fondo Europeo de Desarrollo Regional	SEPE	Servicio Público de Empleo Estatal
FEOGA	Fondo Europeo de Orientación y Garantía Agrícola	SME	Sistema Monetario Europeo
FEP	Fondo Europeo de Pesca	TAE	Tasa Anual Equivalente
FFPP	Fondos de Pensiones	TEDR	Tipo Efectivo Definición Restringida
FGD	Fondo de Garantía de Depósitos de entidades de crédito	UE	Unión Europea
FIAMM	Fondos de Inversión en Activos del Mercado Monetario	UEM	Unión Económica y Monetaria
FIM	Fondos de Inversión Mobiliaria	UE 15	Países componentes de la Unión Europea desde 30.4.2004
FMI	Fondo Monetario Internacional	UE 25	Países componentes de la Unión Europea desde 1.5.2004
FMM	Fondos del Mercado Monetario	UE 27	Países componentes de la Unión Europea desde 1.1.2007
FSE	Fondo Social Europeo	UE 28	Países componentes de la Unión Europea desde 1.7.2013
IAPC	Índice Armonizado de Precios de Consumo	VNA	Variación Neta de Activos
ICO	Instituto de Crédito Oficial	VNP	Variación Neta de Pasivos

## SIGLAS DE PAÍSES Y MONEDAS

De acuerdo con la práctica de la UE, los países están ordenados según el orden alfabético de los idiomas nacionales.

BE	Bélgica	EUR (euro)
BG	Bulgaria	BGN (lev búlgaro)
CZ	República Checa	CZK (corona checa)
DK	Dinamarca	DKK (corona danesa)
DE	Alemania	EUR (euro)
EE	Estonia	EUR (euro)
IE	Irlanda	EUR (euro)
GR	Grecia	EUR (euro)
ES	España	EUR (euro)
FR	Francia	EUR (euro)
HR	Croacia	HRK (kuna)
IT	Italia	EUR (euro)
CY	Chipre	EUR (euro)
LV	Letonia	EUR (euro)
LT	Lituania	EUR (euro)
LU	Luxemburgo	EUR (euro)
HU	Hungría	HUF (forint húngaro)
MT	Malta	EUR (euro)
NL	Países Bajos	EUR (euro)
AT	Austria	EUR (euro)
PL	Polonia	PLN (zloty polaco)
PT	Portugal	EUR (euro)
RO	Rumanía	RON (nuevo leu rumano)
SI	Eslovenia	EUR (euro)
SK	Eslovaquia	EUR (euro)
FI	Finlandia	EUR (euro)
SE	Suecia	SEK (corona sueca)
UK	Reino Unido	GBP (libra esterlina)
JP	Japón	JPY (yen japonés)
US	EEUU	USD (dólar EEUU)

## ABREVIATURAS Y SIGNOS

M1	Efectivo en manos del público + Depósitos a la vista.
M2	M1 + Depósitos disponibles con preaviso hasta tres meses + Depósitos a plazo hasta dos años.
M3	M2 + Cesiones temporales + Participaciones en fondos del mercado monetario e instrumentos del mercado monetario + Valores distintos de acciones emitidos hasta dos años.
m€/me	Millones de euros.
mm	Miles de millones.
A	Avance.
P	Puesta detrás de una fecha [ene (P)], indica que todas las cifras correspondientes son provisionales. Puesta detrás de una cifra, indica que únicamente esta es provisional.
SO	Serie original.
SD	Serie desestacionalizada.
T <sub>i</sub> <sup>j</sup>	Tasa de la media móvil de i términos, con j de desfase, convertida a tasa anual.
m <sub>j</sub>	Tasa de crecimiento básico de período j.
M	Referido a datos anuales (1970 M) o trimestrales, indica que estos son medias de los datos mensuales del año o trimestre, y referido a series de datos mensuales, decenales o semanales, que estos son medias de los datos diarios de dichos periodos.
R	Referido a un año o mes (99 R), indica que existe una discontinuidad entre los datos de ese período y el siguiente.
...	Dato no disponible.
—	Cantidad igual a cero, inexistencia del fenómeno considerado o carencia de significado de una variación al expresarla en tasas de crecimiento.
0,0	Cantidad inferior a la mitad del último dígito indicado en la serie.



## ADVERTENCIAS

### *Calendario de las NEDD del FMI*

El Banco de España publica en la Red, en el área de Estadísticas ([www.bde.es/bde/es/areas/estadis](http://www.bde.es/bde/es/areas/estadis)), un calendario de estadísticas, que incluye las fechas correspondientes a la información exigida por las Normas Especiales de Distribución de Datos (NEDD) del FMI. Desde el calendario se puede acceder a los indicadores o estadísticas del Banco de España con los que se satisfacen los requerimientos de las NEDD.

### *Boletín Estadístico en la Red*

A partir de la edición correspondiente a enero de 2008, la publicación oficial del Boletín Estadístico solo se difunde electrónicamente, a través de [www.bde.es](http://www.bde.es).

ÍNDICE ESQUEMÁTICO

AGRUPACIONES	CAPÍTULOS / PÁGINAS
Novedades y advertencias	6
Índice de cuadros	8
ESTADÍSTICAS DE LA UNIÓN ECONÓMICA Y MONETARIA	
	1. Principales indicadores económicos de la zona del euro 31
ESTADÍSTICAS ESPAÑOLAS	
Cuadros generales	2. Principales indicadores económicos 53 3. Cuentas Financieras e indicadores complementarios 67
Cuadros de las agrupaciones institucionales	INSTITUCIONES FINANCIERAS Información obtenida de los estados de supervisión 4. Entidades de crédito y establecimientos financieros de crédito 91 Información de los estados de la UEM, CNMV y DGS 5. Instituciones Financieras 141 6. Instituciones Financieras Monetarias 145 7. Banco de España 157 8. Otras Instituciones Financieras Monetarias 171 9. Instituciones Financieras no Monetarias, excepto Empresas de Seguros y Fondos de Pensiones 217 10. Empresas de Seguros y Fondos de Pensiones 241 ADMINISTRACIONES PÚBLICAS 11. Administraciones Públicas 245 12. Administración Central y Administraciones de la Seguridad Social 259 13. Comunidades Autónomas 273 14. Corporaciones Locales 283 SOCIEDADES NO FINANCIERAS 15. Sociedades no financieras: Síntesis de la información recopilada por la Central de Balances 291 HOGARES E INSTITUCIONES SIN FINES DE LUCRO AL SERVICIO DE LOS HOGARES 16. Hogares e ISFLSH 313 RESTO DEL MUNDO 17. Balanza de Pagos y Posición de Inversión Internacional 323 18. Estadísticas de Aduanas 373
Tipos de interés y tipos de cambio	19. Tipos de interés (excluidos los que aparecen publicados en los capítulos de Mercados Financieros) 379 20. Tipos de cambio e índices de competitividad 391
Mercados financieros	21. Mercado primario de valores 399 22. Mercados secundarios de valores 413
Estadísticas económicas generales	23. Contabilidad Nacional, producción y demanda 425 24. Empleo y salarios 465 25. Precios 481
ESTADÍSTICAS INTERNACIONALES	
	26. Economía internacional 487
APÉNDICES	
	A1. Banco de España. Balance de situación resumido 501 A2. Esquemas de sectorización 505 A3. Notas metodológicas 513

## ÍNDICE DE CUADROS

CAPÍTULO 1 PRINCIPALES INDICADORES ECONÓMICOS DE LA ZONA DEL EURO	1.1	Actividad, precios y mercado de trabajo	32
	1.2a	Ahorro, inversión y financiación. Total de sectores residentes	33
	1.2b	Operaciones financieras. Total de sectores residentes	34
	1.3	Operaciones financieras. Sociedades no financieras	35
	1.4	Operaciones financieras. Hogares e IPSFL	36
	1.5	Precios	37
	1.6	Déficit PDE (Protocolo de Déficit Excesivo) de las Administraciones Públicas	38
	1.7	Deuda PDE (Protocolo de Déficit Excesivo) de las Administraciones Públicas	39
	1.8	Balances agregado y consolidado y operaciones (flujos ajustados) de las IFM residentes en la zona del euro, incluyendo el Eurosistema	40
	1.9	Agregados monetarios de la zona del euro y contrapartidas de M3. Resumen	42
	1.10	Agregados monetarios de la zona del euro y contrapartidas de M3. Saldos del balance consolidado. Series originales	44
	1.11	Agregados monetarios de la zona del euro y contrapartidas de M3. Operaciones (flujos ajustados). Series originales	44
	1.12	Agregados monetarios de la zona del euro y contrapartidas de M3. Saldos del balance consolidado y operaciones (flujos ajustados). Series desestacionalizadas	45
	1.13	Contribución de las IFM residentes en España a los agregados monetarios de la zona del euro y a las contrapartidas de M3	45
	1.14	Evolución de los agregados monetarios de la zona del euro y de la contribución de las IFM residentes en España	46
	1.99	Balance consolidado del Eurosistema (A) y Balance del Banco de España (B). Préstamo neto a las entidades de crédito y sus contrapartidas	47
	1.15	Tipos de interés	48
	1.16	Tipos de cambio	50
		Notas a los cuadros del capítulo 1	51
CAPÍTULO 2 PRINCIPALES INDICADORES ECONÓMICOS	2.1	Contabilidad nacional de España. Base 2016	54
	2.2	Economía nacional (consolidada). Cuentas de operaciones no financieras. Base 2016	56
	2.3	Economía nacional. Balances activos no financieros. Detalle por sectores institucionales	57
	2.4	Cuentas de operaciones financieras. Detalle por sectores institucionales	59
	2.5	Balances financieros. Detalle por sectores institucionales	60
	2.6	Balanza de pagos y Posición de Inversión Internacional	61
	2.7	Cuentas financieras. Operaciones financieras netas y activos financieros netos de los sectores institucionales	62
	2.8	Precios y tipos de interés (antiguo indicador de convergencia)	63
	2.9	Déficit y deuda PDE (Protocolo de Déficit Excesivo) de las Administraciones Públicas	64
	2.10	Tipos de interés	65
	2.11	Índices de competitividad de España	66
CAPÍTULO 3 CUENTAS FINANCIERAS E INDICADORES COMPLEMENTARIOS	A)	Cuadros de sectores institucionales	
	3.1	Economía nacional. Balance financiero	68
	3.2	Economía nacional. Cuenta de operaciones financieras	69
	3.3	Sociedades no financieras. Balance financiero	70
	3.4	Sociedades no financieras. Cuenta de operaciones financieras	71



3.5	Instituciones financieras. Balance financiero	72
3.6	Instituciones financieras. Cuenta de operaciones financieras	73
3.7	Administraciones públicas. Balance financiero	74
3.8	Administraciones públicas. Cuenta de operaciones financieras	75
3.9	Hogares e ISFLSH. Balance financiero	76
3.10	Hogares e ISFLSH. Cuenta de operaciones financieras	77
3.11	Resto del mundo. Balance financiero	78
3.12	Resto del mundo. Cuenta de operaciones financieras	79

B) Carteras de valores de los sectores institucionales

3.13	Valores representativos de deuda. Saldos	80
3.14	Acciones cotizadas. Saldos	82
3.15	Participaciones en fondos de inversión. Saldos	83

C) Indicadores de liquidez y financiación

3.16	Indicadores de liquidez de las empresas y los hogares e ISFLSH, residentes en España	84
3.17	Indicadores de liquidez de las empresas, residentes en España	85
3.18	Indicadores de liquidez de los hogares e ISFLSH, residentes en España	86
3.19	Indicadores de financiación de los sectores residentes no financieros, residentes en España	87
3.20	Indicadores de financiación de las empresas, residentes en España	88
3.21	Indicadores de financiación de los hogares e ISFLSH, residentes en España	89
3.22	Financiación bruta a las AAPP residentes en España	90

CAPÍTULO 4 ENTIDADES DE CRÉDITO Y ESTABLECIMIENTOS FINANCIEROS DE CRÉDITO

A) Balance agregado según los estados de supervisión

4.	Conciliación entre los balances de las entidades de crédito y establecimientos financieros de crédito que se presentan en los capítulos 4 y 8 de este Boletín	92
----	---	----

ENTIDADES DE CRÉDITO Y ESTABLECIMIENTOS FINANCIEROS DE CRÉDITO

4.A	Activo = Pasivo de las entidades de crédito y establecimientos financieros de crédito por instituciones	96
4.1	Activo	96
4.2	Pasivo	97
4.3	Crédito. Otros sectores residentes	97
4.4	Activo. Valores	98
4.5	Pasivo. Otros sectores residentes	98
4.6	Otros activos no sectorizados	99
4.7	Patrimonio neto, ajustes y correcciones de valor	99
4.8	Pasivos no sectorizados	100
4.9	Otros activos y pasivos	100
4.10	Correcciones de valor por deterioro de activos del crédito a otros sectores residentes	101

B) Detalles del crédito y los depósitos de las entidades de crédito y establecimientos financieros de crédito

CRÉDITO DE LAS ENTIDADES DE CRÉDITO Y ESTABLECIMIENTOS FINANCIEROS DE CRÉDITO, POR GRUPOS DE ENTIDADES

- 4.11 A los sectores «Administraciones públicas» y «Otros sectores residentes» 101
- 4.99 Detalle de los activos dudosos 102

#### TOTAL CRÉDITO Y TOTAL CRÉDITOS DUDOSOS DE LAS ENTIDADES DE CRÉDITO Y ESTABLECIMIENTOS FINANCIEROS DE CRÉDITO A «OTROS SECTORES RESIDENTES», POR FINALIDADES DEL CRÉDITO

a) Crédito y dudosos del crédito para financiar actividades productivas de las empresas y los empresarios individuales que reciben los créditos y detalle por funciones de gasto de otras financiaciones a hogares e ISFLSH

- 4.12 Crédito de entidades de crédito y establecimientos financieros de crédito a otros sectores residentes. Detalle por finalidades 103
- 4.13 Total crédito y total créditos dudosos a otros sectores residentes por finalidades. Total para financiar actividades productivas y detalle por funciones de gasto 103
- 4.14 Entidades de depósito 104
- 4.17 Establecimientos financieros de crédito 105

b) Crédito y dudosos del crédito para financiar actividades productivas de las empresas y los empresarios individuales que reciben los créditos. Detalle por la actividad principal

- 4.18 Total entidades de crédito y establecimientos financieros de crédito 106
- 4.19 Entidades de depósito 107
- 4.22 Establecimientos financieros de crédito 108

c) Crédito y dudosos del crédito para financiar actividades productivas de las empresas y los empresarios individuales que reciben los créditos. Detalle de las actividades de industria y construcción

- 4.23 Total entidades de crédito y establecimientos financieros de crédito 109
- 4.24 Entidades de depósito 110
- 4.27 Establecimientos financieros de crédito 111

#### CRÉDITOS Y DEPÓSITOS DE LAS ENTIDADES DE DEPÓSITO A LOS SECTORES "ADMINISTRACIONES PÚBLICAS" Y "OTROS SECTORES RESIDENTES"

- 4.28 Detalle por provincias. Resumen 113
- 4.29 Detalle por Comunidades Autónomas. Resumen 114
- 4.30 Detalle del crédito por Comunidades Autónomas 115
- 4.31 Detalle de los depósitos por Comunidades Autónomas 116

#### PASIVOS DE LAS ENTIDADES DE CRÉDITO Y ESTABLECIMIENTOS FINANCIEROS DE CRÉDITO, POR GRUPOS DE ENTIDADES

- 4.32 Frente a «Administraciones públicas» y «Otros sectores residentes» 118

#### C) Cuenta de resultados

- 4.B Entidades de depósito. Resumen 119
- 4.C Entidades de depósito. Residentes en España 120
- 4.36 Estructura de la cuenta de resultados 120
- 4.37 Productos financieros 121
- 4.38 Costes financieros 121
- 4.39 Detalle de los productos de la cartera de valores y de los costes de los valores emitidos 122

- 4.40 Otros productos y gastos ordinarios 122
- 4.41 Estructura de la cuenta de resultados de las entidades de depósito residentes y sucursales en el extranjero 123

D) Cuadros complementarios

ENTIDADES DE CRÉDITO Y ESTABLECIMIENTOS FINANCIEROS DE CRÉDITO

- 4.45 Número de entidades 123
- 4.46 Número de empleados 124
- 4.47 Número de oficinas operativas y de representación de las entidades de crédito y establecimientos financieros de crédito residentes y del Banco de España 124
- 4.48 Número de oficinas por Comunidades Autónomas 125
- 4.49 Número de oficinas por provincias 126

E) Balances de los componentes de las entidades de crédito y establecimientos financieros de crédito

ENTIDADES DE DEPÓSITO

- 4.51 Activo 127
- 4.52 Pasivo 127
- 4.53 Crédito. Otros sectores residentes 128
- 4.54 Activo. Valores 128
- 4.55 Pasivo. Otros sectores residentes 129
- 4.56 Otros activos no sectorizados 129
- 4.57 Patrimonio neto, ajustes y correcciones de valor 130
- 4.58 Pasivos no sectorizados 130

ESTABLECIMIENTOS FINANCIEROS DE CRÉDITO

- 4.81 Activo 131
- 4.82 Pasivo 131
- 4.83 Crédito. Otros sectores residentes 132
- 4.84 Otros activos no sectorizados 132
- 4.85 Patrimonio neto, ajustes y correcciones de valor 133
- 4.86 Pasivos no sectorizados 133

Notas a los cuadros del capítulo 4 134

CAPÍTULO 5 INSTITUCIONES FINANCIERAS

BALANCE AGREGADO

- 5.1 Activos financieros = pasivos más activos financieros netos. Valores absolutos 142
- 5.2 Activos financieros = pasivos más activos financieros netos. Estructuras 143

CAPÍTULO 6 INSTITUCIONES FINANCIERAS  
MONETARIAS

BALANCE SEGÚN LOS ESTADOS DE LA ZONA DEL EURO

- 6.A Balance. Detalle por instituciones 146
- 6.1 Activo. Resumen 150
- 6.2 Pasivo. Resumen 150
- 6.3 Activo. Residentes en España 151
- 6.4 Activo. Residentes en España: detalle de valores representativos de deuda 151
- 6.5 Activo. Residentes en otros países de la zona del euro 152
- 6.6 Activo. Residentes en otros países de la zona del euro: detalle de valores representativos de deuda 152
- 6.7 Activo. Resto del mundo 153

- 6.8 Pasivo. Depósitos de los residentes en España: por sectores y por instrumentos de los depósitos de otras AAPP 153
- 6.9 Pasivo. Depósitos de los residentes en España: detalle de otros sectores residentes 154
- 6.10 Pasivo. Depósitos de residentes en otros países de la zona del euro: por sectores y por instrumentos de los depósitos de otras AAPP 154
- 6.11 Pasivo. Depósitos de residentes en otros países de la zona del euro: detalle de otros sectores residentes 155
- 6.12 Pasivo. Resto del mundo y rúbricas no clasificadas: total y algunos detalles 155

Notas a los cuadros del capítulo 6 156

## CAPÍTULO 7 BANCO DE ESPAÑA

### BALANCE SEGÚN LOS ESTADOS DE LA ZONA DEL EURO

- 7.A Balance 158
- 7.1 Activo. Resumen 161
- 7.2 Pasivo. Resumen 161
- 7.3 Activo. Residentes en España 162
- 7.4 Activo. Residentes en España: detalle de valores representativos de deuda 162
- 7.5 Activo. Residentes en otros países de la zona del euro 163
- 7.6 Activo. Residentes en otros países de la zona del euro: detalle de valores representativos de deuda 163
- 7.7 Activo. Resto del mundo y detalle de otros activos 164
- 7.8 Pasivo. Depósitos de los residentes en España: por sectores y por instrumentos de los depósitos de otras AAPP 164
- 7.9 Pasivo. Depósitos de los residentes en España: detalle de otros sectores residente 165
- 7.10 Pasivo. Depósitos de los residentes en otros países de la zona del euro: por sectores y por instrumentos de los depósitos de otras AAPP 165
- 7.11 Pasivo. Resto del mundo y detalle de otros pasivos 166
- 7.12 Balance. Resumen por sectores 166
- 7.16 Pasivo en billetes en euros asignado al Banco de España, billetes en euros distribuidos menos billetes retirados y billetes denominados en pesetas no retornados. 167
- 7.17 Billetes distribuidos por el Banco de España en el periodo. Detalle por denominación de los billetes en euros 167
- 7.18 Billetes retirados por el Banco de España en el periodo. Detalle por denominación de los billetes en euros 168
- 7.19 Monedas denominadas en euro puestas en circulación por el Banco de España y monedas denominadas en pesetas no retornadas. Detalle por denominación de las monedas en euros 168

Notas a los cuadros del capítulo 7 169

## CAPÍTULO 8 OTRAS INSTITUCIONES FINANCIERAS MONETARIAS

Nota introductoria a los cuadros del capítulo 8 y otras estadísticas sobre otras instituciones financieras monetarias 172

### A) Balance agregado de las OIFM según los estados de la zona del euro

- 8.A Balance. Detalle por instituciones 174
- 8.1 Activo = pasivo de las OIFM por instituciones 179
- 8.2 Activo. Resumen 179
- 8.3 Pasivo. Resumen 180
- 8.4 Activo. Residentes en España 180
- 8.5 Activo. Residentes en España: detalle de valores representativos de deuda 181
- 8.6 Activo. Residentes en otros países de la zona del euro 181

- 8.7 Activo. Residentes en otros países de la zona del euro: detalle de valores representativos de deuda 182
- 8.8 Activo. Resto del mundo 182
- 8.9 Pasivo. Depósitos de los residentes en España: por sectores y por instrumentos de los depósitos de otras AAPP 183
- 8.10 Pasivo. Depósitos de los residentes en España: detalle de otros sectores residentes 183
- 8.11 Pasivo. Depósitos de residentes en otros países de la zona del euro: por sectores y por instrumentos de los depósitos de otras AAPP 184
- 8.12 Pasivo. Depósitos de residentes en otros países de la zona del euro: detalle de otros sectores residentes 184
- 8.13 Pasivo. Resto del mundo y rúbricas no clasificadas por residencia: total y algunos detalles 185

#### B) Detalles del activo y del pasivo de las OIFM

- 8.14 Préstamos y depósitos de las OIFM frente a las AAPP residentes en España. Detalle por instituciones 185
- 8.15 Préstamos y depósitos de las OIFM frente a otros sectores residentes en España. Detalle por instituciones 186
- 8.16 Préstamos y depósitos de las OIFM frente a las AAPP. Detalle por subsectores 186
- 8.17 Préstamos y créditos de las OIFM a otros sectores residentes y a otras AAPP residentes en el área del euro. Detalle por subsectores 187
- 8.18 Detalle de los préstamos y créditos concedidos por las OIFM a las sociedades no financieras, los hogares y las ISFLSH residentes en España 187
- 8.19 Detalle de los préstamos y créditos concedidos por las OIFM a los hogares 188
- 8.20 Depósitos de otros sectores residentes y de otras AAPP residentes en el área del euro, por subsectores 188
- 8.21 Depósitos en las OIFM de las Instituciones Financieras no Monetarias residentes en España. Detalle por naturaleza 189
- 8.22 Depósitos en las OIFM de sociedades no financieras, hogares e ISFLSH residentes en España, por naturaleza 189
- 8.23 Préstamos y depósitos de residentes en España, por naturaleza. Otros detalles 190
- 8.24 Detalle por países de los principales activos y pasivos, de las OIFM 191
- 8.25 Detalle por monedas de los principales activos y pasivos, de las OIFM 192

#### C) Balances de los componentes de las OIFM

##### ENTIDADES DE CRÉDITO Y ESTABLECIMIENTOS FINANCIEROS DE CRÉDITO

- 8.B Balance de las entidades de crédito y establecimientos financieros de crédito. Detalle por entidades 193
- 8.31 Activo. Resumen 196
- 8.32 Pasivo. Resumen 197
- 8.33 Activo. Residentes en España 197
- 8.34 Pasivo. Depósitos de los residentes en España: por sectores y por instrumentos de los depósitos de otros sectores residentes 198

##### RESERVAS MÍNIMAS A QUE ESTÁN SUJETAS LAS ENTIDADES DE CRÉDITO

- 8.C Apéndice al balance. Determinación de los pasivos de las entidades de crédito sujetas a reservas mínimas 199
- 8.35 Pasivos computables en el coeficiente de reservas mínimas de la zona del euro 205

#### ENTIDADES DE DEPÓSITO

8.41	Activo. Resumen	205
8.42	Pasivo. Resumen	206
8.43	Activo. Residentes en España	206
8.44	Pasivo. Depósitos de los residentes en España: por sectores y por instrumentos de los depósitos de otros sectores residentes	207

#### ESTABLECIMIENTOS FINANCIEROS DE CRÉDITO (EFC)

8.51	Activo. Resumen	207
8.52	Pasivo. Resumen	208
8.53	Activo. Residentes en España	208
8.54	Pasivo. Depósitos de los residentes en España: por sectores y por instrumentos	209

#### FONDOS DEL MERCADO MONETARIO

8.F	Balance	210
8.91	Balance. Resumen	212
8.92	Activo. Residentes en España	212

Notas a los cuadros del capítulo 8 213

#### CAPÍTULO 9 INSTITUCIONES FINANCIERAS NO MONETARIAS, EXCEPTO EMPRESAS DE SEGUROS Y FONDOS DE PENSIONES

##### A) Instituciones financieras no bancarias. Balance financiero

9.1	Detalle por subsector y tipo de entidad: Total activos	218
9.2	Otras entidades financieras: Balance financiero consolidado	219

##### B) Instituciones financieras no monetarias, excepto empresas de seguros y fondos de pensiones (Subsectores S124 a S127 del SEC 2010)

#### BALANCE FINANCIERO. VALORACIÓN DE ACTIVOS FINANCIEROS Y PASIVOS SEGÚN SEC 2010

9.3	Detalle por instrumentos financieros y sectores institucionales de contrapartida	220
9.4	Activos financieros y pasivos. Detalle por sectores institucionales de contrapartida	222
9.5	Activos financieros y pasivos. Detalle por instrumentos	222

##### C) Fondos de inversión no monetarios (Subsector S124 del SEC 2010)

#### FONDOS DE INVERSIÓN EN VALORES MOBILIARIOS

9.10	Patrimonio y rentabilidades: detalle por vocación	223
------	---	-----

#### BALANCE FINANCIERO. VALORACIÓN DE ACTIVOS FINANCIEROS Y PASIVOS SEGÚN SEC 2010

9.11	Activos financieros y pasivos por instrumentos	224
9.12	Activos financieros frente a Sociedades no financieras y Administraciones Públicas	224
9.13	Activos financieros frente a Instituciones financieras y resto del mundo	225
9.14	Pasivos por sectores institucionales de contrapartida	225

#### CONTRIBUCIÓN AL BALANCE AGREGADO DE LA ZONA DEL EURO

9.15	Participaciones emitidas: detalle por tipología de fondos según vocación	226
------	--	-----

9.16 Operaciones financieras 226

D) Otras instituciones financieras no monetarias: Otros intermediarios financieros, Auxiliares financieros e Instituciones financieras de actividad limitada y prestamistas de dinero (subsectores S125 a S127 del SEC 2010)

BALANCE FINANCIERO. VALORACIÓN DE ACTIVOS FINANCIEROS Y PASIVOS  
SEGÚN SEC 2010

- 9.21 Activos financieros y pasivos 227
- 9.22 Activos financieros frente a Sociedades no financieras y Administraciones Públicas 227
- 9.23 Activos financieros frente a Instituciones financieras y resto del mundo 228
- 9.24 Pasivos por sectores de institucionales de contrapartida 228

CONTRIBUCIÓN A LAS ESTADÍSTICAS AGREGADAS DE LA ZONA DEL EURO

- 9.25 Fondos de titulización. Balance 229
- 9.26 Fondos de titulización. Detalle de activos financieros 229
- 9.27 Sociedades de valores. Balance 230

E) Subsector «Auxiliares financieros»: Sociedades de tasación

DATOS DE ACTIVIDAD DE LAS TASADORAS

- 9.30 Distribución de tasaciones: número de tasaciones 230
- 9.31 Distribución de tasaciones: importe de tasaciones 231
- 9.32 Distribución de tasaciones: superficie utilizable. Tasaciones de bienes inmuebles 232
- 9.33 Distribución de tasaciones de bienes inmuebles: valor medio del m2 233
- 9.34 Distribución de la clientela y finalidad de las tasaciones: número de tasaciones 234
- 9.35 Distribución de la clientela y finalidad de las tasaciones: importe de tasaciones 234
- 9.36 Distribución geográfica de las tasaciones de inmuebles: número de tasaciones e importe 235
- 9.37 Distribución geográfica de las tasaciones de viviendas: número de tasaciones e importe 235
- 9.38 Distribución geográfica de las tasaciones de inmuebles por Comunidades Autónomas: número de tasaciones 236
- 9.39 Distribución geográfica de las tasaciones de inmuebles por Comunidades Autónomas: importe 236
- 9.40 Distribución geográfica de las tasaciones de viviendas por Comunidades Autónomas: número de tasaciones 237
- 9.41 Distribución geográfica de las tasaciones de viviendas por Comunidades Autónomas: importe 237

INFORMACIÓN CONTABLE

- 9.42 Balance e información complementaria 238
- 9.43 Cuenta de pérdidas y ganancias 238

Notas a los cuadros de las sociedades de tasación 239

CAPÍTULO 10 EMPRESAS DE SEGUROS Y  
FONDOS DE PENSIONES

BALANCES

- 10.1 Balance y provisiones técnicas por grupos de agentes que componen el sector 242
- 10.2 Empresas de seguro y fondos de pensiones, Detalles del activo y del pasivo 242

- 10.3 Empresas de seguros privados. Detalles del activo y del pasivo 243
- 10.4 Mutualidades de previsión social. Detalles del activo y del pasivo 243
- 10.5 Consorcio de compensación de seguros. Detalles del activo y del pasivo 244
- 10.6 Fondos de pensiones externos (Ley 8/1987). Detalles del activo y del pasivo 244

## CAPÍTULO 11 ADMINISTRACIONES PÚBLICAS

### A) ADMINISTRACIONES PÚBLICAS

#### INFORMACIÓN MENSUAL DE AVANCE

- 11.a Capacidad (+) o necesidad (-) de financiación 246
- 11.b Deuda según el Protocolo de Déficit Excesivo (PDE) 247

#### INFORMACIÓN TRIMESTRAL ELABORADA EN CUMPLIMIENTO DE LA NORMATIVA DE LA UE

- 11.1 Capacidad (+) o necesidad (-) de financiación, pasivos en circulación y deuda según el Protocolo de Déficit Excesivo (PDE). Importes 248
- 11.2 Capacidad (+) o necesidad (-) de financiación, pasivos en circulación y deuda según el Protocolo de Déficit Excesivo (PDE). Porcentajes del PIB pm 248
- 11.3 Capacidad (+) o necesidad (-) de financiación. Por subsectores 249
- 11.4 Pasivos en circulación y deuda según el Protocolo de Déficit Excesivo (PDE). Importes 249
- 11.5 Pasivos en circulación y deuda según el Protocolo de Déficit Excesivo (PDE). Porcentajes del PIB pm 250
- 11.6 Deuda según el Protocolo de Déficit Excesivo (PDE) y activos financieros frente a Administraciones Públicas. Importes 250
- 11.7 Deuda según el Protocolo de Déficit Excesivo (PDE) y activos financieros frente a Administraciones Públicas. Porcentajes del PIB pm 251
- 11.8 Conciliación entre la necesidad de financiación y la variación de la deuda elaborada según el Protocolo de Déficit Excesivo (PDE). Importes 251
- 11.9 Conciliación entre la necesidad de financiación y la variación de la deuda elaborada según el Protocolo de Déficit Excesivo (PDE). Porcentajes del PIB pm 252
- 11.10 Adquisición neta de activos financieros 252
- 11.11 Pasivos netos contraídos 253
- 11.12 Deuda según el Protocolo de Déficit Excesivo (PDE) por instrumentos 253
- 11.13 Deuda según el Protocolo de Déficit Excesivo (PDE) por sectores de contrapartida, monedas y plazos residuales 254

### B) EMPRESAS PÚBLICAS

- 11.14 Deuda por Administraciones Públicas propietarias de las Empresas Públicas no incluidas en el sector Administraciones Públicas 254

### C) FONDOS EUROPEOS

- 11.15 Relaciones España-Unión Europea 255
- Notas a los cuadros del capítulo 11 256

## CAPÍTULO 12 ADMINISTRACIÓN CENTRAL Y ADMINISTRACIONES DE LA SEGURIDAD SOCIAL

### A) ESTADO

#### INFORMACIÓN MENSUAL DE AVANCE

- 12.a Recursos y empleos según Contabilidad Nacional. España 260
- 12.b Operaciones Financieras. España 261
- 12.c Deuda según el protocolo de déficit excesivo. España 262



## B) ADMINISTRACIÓN CENTRAL

### INFORMACIÓN TRIMESTRAL ELABORADA EN CUMPLIMIENTO DE LA NORMATIVA DE LA UE

- 12.1 Capacidad (+) o necesidad (-) de financiación, pasivos en circulación y deuda según el Protocolo de Déficit Excesivo (PDE). Importes 263
- 12.2 Capacidad (+) o necesidad (-) de financiación, pasivos en circulación y deuda según el Protocolo de Déficit Excesivo (PDE). Porcentajes del PIB pm 263
- 12.3 Conciliación entre la necesidad de financiación y la variación de la deuda elaborada según el Protocolo de Déficit Excesivo (PDE). Importes 264
- 12.4 Conciliación entre la necesidad de financiación y la variación de la deuda elaborada según el Protocolo de Déficit Excesivo (PDE). Porcentajes del PIB pm 264
- 12.5 Adquisición neta de activos financieros 265
- 12.6 Administración Central. Deuda según el Protocolo de Déficit Excesivo (PDE) por instrumentos 265
- 12.7 Administración Central. Deuda según el Protocolo de Déficit Excesivo (PDE) por administraciones y unidades 266
- 12.8 Estado. Deuda según el Protocolo de Déficit Excesivo (PDE) por instrumentos 266
- 12.9 Otras unidades institucionales clasificadas como Administración Central. Deuda según el Protocolo de Déficit Excesivo (PDE) por instrumentos 267

## C) EMPRESAS PÚBLICAS DE LA ADMINISTRACIÓN CENTRAL

- 12.10 Deuda por Empresas Públicas no incluidas en el sector Administraciones Públicas 267

## D) ADMINISTRACIONES DE SEGURIDAD SOCIAL

- 12.11 Capacidad (+) o necesidad (-) de financiación, pasivos en circulación y deuda según el Protocolo de Déficit Excesivo (PDE). Importes 268
- 12.12 Capacidad (+) o necesidad (-) de financiación, pasivos en circulación y deuda según el Protocolo de Déficit Excesivo (PDE). Porcentajes del PIB pm 268
- 12.13 Conciliación entre la necesidad de financiación y la variación de la deuda elaborada según el Protocolo de Déficit Excesivo (PDE). Importes 269
- 12.14 Conciliación entre la necesidad de financiación y la variación de la deuda elaborada según el Protocolo de Déficit Excesivo (PDE). Porcentajes del PIB pm 269
- 12.15 Adquisición neta de activos financieros 270
- 12.16 Deuda según el Protocolo de Déficit Excesivo (PDE) por instrumentos 270

Notas a los cuadros del capítulo 12 271

## CAPÍTULO 13 COMUNIDADES AUTÓNOMAS

### A) COMUNIDADES AUTÓNOMAS

#### INFORMACIÓN MENSUAL DE AVANCE

- 13.a Capacidad (+) o necesidad (-) de financiación 274

#### INFORMACIÓN TRIMESTRAL ELABORADA EN CUMPLIMIENTO DE LA NORMATIVA DE LA UE

- 13.1 Capacidad (+) o necesidad (-) de financiación, pasivos en circulación y deuda según el Protocolo de Déficit Excesivo (PDE). Importes 275
- 13.2 Capacidad (+) o necesidad (-) de financiación, pasivos en circulación y deuda según el Protocolo de Déficit Excesivo (PDE). Porcentajes del PIB pm 275
- 13.3 Conciliación entre la necesidad de financiación y la variación de la deuda elaborada según el Protocolo de Déficit Excesivo (PDE). Importes 276

- 13.4 Conciliación entre la necesidad de financiación y la variación de la deuda elaborada según el Protocolo de Déficit Excesivo (PDE). Porcentajes del PIB pm 276
- 13.5 Adquisición neta de activos financieros 277
- 13.6 Deuda según el Protocolo de Déficit Excesivo (PDE). Resumen general 278
- 13.7 Deuda según el Protocolo de Déficit Excesivo (PDE) por instrumentos 279
- 13.8 Deuda según el Protocolo de Déficit Excesivo (PDE) por agrupaciones institucionales 279
- 13.9 Deuda según el Protocolo de Déficit Excesivo (PDE) por comunidades autónomas. Importes 280
- 13.10 Deuda según el Protocolo de Déficit Excesivo (PDE) por comunidades autónomas. Porcentajes del PIB pm 280

#### B) EMPRESAS PÚBLICAS DE LAS COMUNIDADES AUTÓNOMAS

- 13.11 Deuda por comunidades autónomas propietarias de las empresas públicas no incluidas en el sector Administraciones Públicas. Importes 281
- 13.12 Deuda por comunidades autónomas propietarias de las empresas públicas no incluidas en el sector Administraciones Públicas. Porcentajes del PIB pm 281

Notas a los cuadros del capítulo 13 282

### CAPÍTULO 14 CORPORACIONES LOCALES

#### CORPORACIONES LOCALES

- 14.1 Capacidad (+) o necesidad (-) de financiación, pasivos en circulación y deuda según el Protocolo de Déficit Excesivo (PDE). Importes 284
- 14.2 Capacidad (+) o necesidad (-) de financiación, pasivos en circulación y deuda según el Protocolo de Déficit Excesivo (PDE). Porcentajes del PIB pm 284
- 14.3 Conciliación entre la necesidad de financiación y la variación de la deuda elaborada según el Protocolo de Déficit Excesivo (PDE). Importes 285
- 14.4 Conciliación entre la necesidad de financiación y la variación de la deuda elaborada según el Protocolo de Déficit Excesivo (PDE). Porcentajes del PIB pm 285
- 14.5 Adquisición neta de activos financieros 286
- 14.6 Deuda según el Protocolo de Déficit Excesivo (PDE). Resumen general 287
- 14.7 Deuda según el Protocolo de Déficit Excesivo (PDE) por instrumentos 288
- 14.8 Deuda según el Protocolo de Déficit Excesivo (PDE) por tipos de Corporaciones Locales 288
- 14.9 Deuda según el Protocolo de Déficit Excesivo (PDE). Ayuntamientos con más de 300.000 habitantes 289

Notas a los cuadros del capítulo 14 290

### CAPÍTULO 15 SOCIEDADES NO FINANCIERAS: SÍNTESIS DE LA INFORMACIÓN RECOPIADA POR LA CENTRAL DE BALANCES

#### A) Resumen

- 15.A Total sociedades no financieras existentes en España y empresas disponibles en las bases de datos de la Central de Balances 292
- 15.B Total empleados en las sociedades no financieras existentes en España y en las empresas disponibles en las bases de datos de la Central de Balances 293
- 15.C Balance, Cuenta de resultados y ratios 294

#### B) Cuenta de resultados

##### PRINCIPALES RÚBRICAS. TOTAL EMPRESAS

- 15.1 Base de datos anual (CBI) 295
- 15.2 Base de datos trimestral (CBT). Tasas 295
- 15.3 Base de datos trimestral (CBT). Tasas interanuales de trimestres acumulados 296

PRINCIPALES RÚBRICAS. SECTOR INDUSTRIA

15.4	Base de datos anual (CBI)	296
15.5	Base de datos trimestral (CBT). Tasas	297
15.6	Base de datos trimestral (CBT). Tasas interanuales de trimestres acumulados	297

C) Ratios significativas

R.1. RENTABILIDAD ORDINARIA DEL ACTIVO NETO

15.7	Base de datos anual (CBI)	298
15.8	Base de datos trimestral (CBT)	298
15.9	Base de datos trimestral (CBT). Ratios de trimestres acumulados	299

R.2. INTERESES POR FINANCIACIÓN RECIBIDA SOBRE RECURSOS AJENOS CON COSTE (OPERACIONES VIVAS)

15.10	Base de datos anual (CBI)	299
15.11	Base de datos trimestral (CBT)	300
15.12	Base de datos trimestral (CBT). Ratios de trimestres acumulados	300

R.3. RENTABILIDAD ORDINARIA DE LOS RECURSOS PROPIOS

15.13	Base de datos anual (CBI)	301
15.14	Base de datos trimestral (CBT)	301
15.15	Base de datos trimestral (CBT). Ratios de trimestres acumulados	302

R.4. DIFERENCIA RENTABILIDAD - COSTE FINANCIERO (R.1-R.2)

15.16	Base de datos anual (CBI)	302
15.17	Base de datos trimestral (CBT)	303
15.18	Base de datos trimestral (CBT). Ratios de trimestres acumulados	303

R.5. MARGEN DE EXPLOTACIÓN (REB/PRODUCCIÓN)

15.19	Base de datos anual (CBI)	304
15.20	Base de datos trimestral (CBT)	304
15.21	Base de datos trimestral (CBT). Ratios de trimestres acumulados	305

E.1. ENDEUDAMIENTO, RAC/AN (PRECIOS CORRIENTES; SALDO FINAL)

15.22	Base de datos anual (CBI)	305
15.23	Base de datos trimestral (CBT)	306

E.2. ENDEUDAMIENTO, RAC/(REB + INGRESOS FINANCIEROS) (SALDO FINAL)

15.24	Base de datos anual (CBI)	306
15.25	Base de datos trimestral (CBT)	307

CARGA FINANCIERA POR INTERESES, INTERESES POR FINANCIACIÓN RECIBIDA/ (REB + INGRESOS FINANCIEROS)

15.26	Base de datos anual (CBI)	307
15.27	Base de datos trimestral (CBT)	308

RATIOS SIGNIFICATIVAS FSI

15.28	Endeudamiento (Deuda / Fondos Propios). Base de datos integrada (CBI)	308
-------	---	-----

15.29 Rentabilidad de los recursos propios. (EBIT / Fondos Propios). Base de datos integrada (CBI) 309

Notas a los cuadros del capítulo 15 310

CAPÍTULO 16 HOGARES E ISFLSH

16.1 Renta bruta disponible. Componentes 314  
16.2 Mercado de trabajo 315  
16.3 Renta bruta disponible. Empleos 316  
16.4 Cuenta de capital 317  
16.5 Cuenta de operaciones financieras 318  
16.6 Riqueza 319  
16.7 Activos financieros 320  
16.8 Pasivos 321  
16.9 Variación del patrimonio neto 322

CAPÍTULO 17 BALANZA DE PAGOS Y

POSICIÓN DE INVERSIÓN INTERNACIONAL

A) Balanza de pagos

17.1 Resumen. Saldos. Mensual 324  
17.2 Cuenta financiera. Resumen. Variación neta de activos menos variación neta de pasivos. Mensual 324  
17.2a Cuenta financiera. Resumen. Continuación 325  
17.3 Cuentas corriente y de capital. Detalle. Mensual 326  
17.3a Cuentas corriente y de capital. Detalle por zonas económicas y geográficas. Anual 327  
17.4 Cuenta corriente. Detalle de bienes y servicios. Trimestral 328  
17.4a Cuenta corriente. Servicios no turísticos. Detalle por tipo de servicio. Trimestral 329  
17.4b Cuenta corriente. Servicios no turísticos. Detalle por zonas económicas y geográficas. Trimestral 331  
17.4c Cuenta corriente. Turismo y viajes. Ingresos. Detalle por zonas económicas y geográficas. Trimestral 333  
17.4d Cuenta corriente. Servicios. Ingresos. Detalle por zonas económicas y geográficas. Anual 335  
17.4e Cuenta corriente. Servicios. Pagos. Detalle por zonas económicas y geográficas. Anual 337  
17.5 Cuenta corriente. Detalle de renta primaria. Trimestral 339  
17.5a Cuenta corriente. Renta de la inversión. Detalle por categoría funcional. Trimestral 339  
17.6 Cuenta corriente y de capital. Detalle de renta secundaria y cuenta de capital. Trimestral 340  
17.6a Cuenta corriente. Renta secundaria. Remesas de trabajadores. Pagos. Principales países. Anual 341  
17.7 Cuenta financiera. Detalle por categoría funcional. Mensual 342  
17.8 Cuenta financiera. Variación neta de activos. Detalle por sector institucional. Mensual 342  
17.9 Cuenta financiera. Inversión directa y de cartera. Variación neta de activos. Instituciones financieras monetarias y Administraciones Públicas. Trimestral 343  
17.10 Cuenta financiera. Inversión directa y de cartera. Variación neta de activos. Otros sectores residentes. Trimestral 343  
17.11 Cuenta financiera. Otra inversión. Variación neta de activos. Detalle por sector institucional. Trimestral 344  
17.12 Cuenta financiera. Variación neta de pasivos. Detalle por sector institucional. Mensual 344  
17.13 Cuenta financiera. Inversión directa y de cartera. Variación neta de pasivos. Instituciones financieras monetarias y Administraciones Públicas. Trimestral 345

- 17.14 Cuenta financiera. Inversión directa y de cartera. Variación neta de pasivos. Otros sectores residentes. Trimestral 345
- 17.15 Cuenta financiera. Otra inversión. Variación neta de pasivos. Detalle por sector institucional. Trimestral 346
- 17.16 Cuenta financiera por sector institucional y categoría funcional. Detalle por zonas económicas y geográficas. Anual 347

#### B) Posición de Inversión Internacional

- 17.21 Resumen. Trimestral 348
- 17.21a Estado integrado de la posición de inversión internacional. Posición neta. Anual 348
- 17.21b Estado integrado de la posición de inversión internacional. Activos y pasivos. Anual 349
- 17.21c Detalle por sector institucional. Trimestral 350

#### ACTIVOS FINANCIEROS

- 17.22 Activos. Detalle por categoría funcional e instrumento financiero. Trimestral 351
- 17.22a Activos por sector institucional y categoría funcional. Detalle por zonas económicas y geográficas. Anual 352
- 17.22b Activos por sector institucional y categoría funcional. Detalle por monedas. Trimestral 353
- 17.23 Activos. Inversión de cartera. Detalle por instrumento financiero y sector institucional. Trimestral 354
- 17.23a Activos. Inversión de cartera, excluido el Banco de España. Detalle por zonas económicas y geográficas. Trimestral 355
- 17.23b Activos. Inversión de cartera, excluido el Banco de España. Detalle por zonas económicas y geográficas e instrumento financiero. Trimestral 357
- 17.24 Activos. Otra inversión. Detalle por instrumento financiero y sector institucional. Trimestral 359

#### PASIVOS FINANCIEROS

- 17.27 Pasivos. Detalle por categoría funcional e instrumento financiero. Trimestral 359
- 17.27a Pasivos por sector institucional y categoría funcional. Detalle por zonas económicas y geográficas. Anual 360
- 17.28 Pasivos. Inversión de cartera. Detalle por instrumento financiero y sector institucional. Trimestral 361
- 17.29 Pasivos. Otra inversión. Detalle por instrumento financiero y sector institucional. Trimestral 361

#### C) Reservas internacionales y liquidez en moneda extranjera

- 17.25 Reservas internacionales y liquidez en moneda extranjera. Mensual 362
- 17.26 Reservas internacionales. Activos de reserva del Banco de España. Detalle. Mensual 362

#### D) Deuda externa

- 17.30 Deuda externa. Trimestral 363
- 17.31 Deuda externa bruta. Detalle por sector institucional e instrumento financiero. Trimestral 364
- 17.32 Activos y pasivos exteriores de deuda por monedas. Trimestral 365

#### E) Inversión directa según principio direccional

- 17.40 Inversión directa. Posición. Detalle por sector institucional. Trimestral 366

17.41	Inversión directa. Transacciones. Detalle por sector institucional. Trimestral	366
17.42	Inversión directa. Posición. Detalle por sector de actividad económica. Anual	367
17.43	Inversión directa. Transacciones. Detalle por sector de actividad económica. Anual	368
17.44a	Inversión directa. Posición. Detalle por zonas económicas y geográficas. Economía inversora inmediata. Anual	369
17.44b	Inversión directa. Posición. Detalle por zonas económicas y geográficas. Última economía inversora. Anual	370
17.45	Inversión directa. Transacciones. Detalle por zonas económicas y geográficas. Economía inversora inmediata. Anual	371
	Notas a los cuadros del capítulo 17	372

## CAPÍTULO 18 ESTADÍSTICAS DE ADUANAS

18.1	Importaciones/introducciones y exportaciones/expediciones	374
A) Importaciones/introducciones		
18.2	Por productos	374
18.3	Distribución geográfica	375
B) Exportaciones/expediciones		
18.4	Por productos	375
18.5	Distribución geográfica	376
C) Índices de valor unitario		
18.6	Importaciones/introducciones	376
18.7	Exportaciones/expediciones	377

## CAPÍTULO 19 TIPOS DE INTERÉS (EXCLUIDOS LOS QUE APARECEN PUBLICADOS EN LOS CAPÍTULOS DE MERCADOS FINANCIEROS)

A) Tipos legales		
19.1	Tipos de interés legales, euríbor, mibor y otros tipos oficiales de referencia	380
19.2	Tipos de interés de referencia del mercado hipotecario (no oficiales) y otros tipos de interés	381
B) Tipos de interés aplicados por las instituciones financieras monetarias a residentes en la UEM (CBE 1/2010). Datos desde enero de 2003		

### TIPOS DE INTERÉS (TAE Y TEDR) DE NUEVAS OPERACIONES

Préstamos y créditos a hogares e ISFLSH y sociedades no financieras		
19.3	Total entidades de crédito y establecimientos financieros de crédito	382
Préstamos y créditos a hogares e ISFLSH		
19.4	Total entidades de crédito y establecimientos financieros de crédito	382
Préstamos y créditos a sociedades no financieras		
19.5	Total entidades de crédito y establecimientos financieros de crédito	383
Préstamos y créditos a hogares e ISFLSH y sociedades no financieras. Tipos de interés TAE		
19.6	Total entidades de crédito y establecimientos financieros de crédito	383

Depósitos de hogares e ISFLSH y sociedades no financieras	
19.7 Total entidades de crédito y establecimientos financieros de crédito	384

#### TIPOS DE INTERÉS (TEDR) DE LOS SALDOS VIVOS

Préstamos y créditos a hogares e ISFLSH	
19.8 Total entidades de crédito y establecimientos financieros de crédito	384

Préstamos a sociedades no financieras	
19.9 Total entidades de crédito y establecimientos financieros de crédito	385

Depósitos de hogares e ISFLSH y sociedades no financieras	
19.10 Total entidades de crédito y establecimientos financieros de crédito	385

#### IMPORTES DE LAS NUEVAS OPERACIONES

Préstamos y créditos a hogares e ISFLSH y sociedades no financieras	
19.11 Total entidades de crédito y establecimientos financieros de crédito	386

Préstamos y créditos a hogares e ISFLSH	
19.12 Total entidades de crédito y establecimientos financieros de crédito	386

Préstamos y créditos a sociedades no financieras	
19.13 Total entidades de crédito y establecimientos financieros de crédito	387

Depósitos de hogares e ISFLSH y sociedades no financieras	
19.14 Total entidades de crédito y establecimientos financieros de crédito	387

#### IMPORTES DE LOS SALDOS VIVOS

Préstamos y créditos a hogares e ISFLSH y sociedades no financieras. Pro-memoria: plazos residuales	
19.15 Total entidades de crédito y establecimientos financieros de crédito	388

Préstamos y créditos a hogares e ISFLSH y sociedades no financieras	
19.16 Total entidades de crédito y establecimientos financieros de crédito	388

Depósitos de hogares e ISFLSH y sociedades no financieras	
19.17 Total entidades de crédito y establecimientos financieros de crédito	389

#### CAPÍTULO 20 TIPOS DE CAMBIO E ÍNDICES DE COMPETITIVIDAD

##### A) Tipos de cambio

20.1 Tipos de cambio del euro	392
20.2 Tipos de cambio del euro (continuación 1)	392
20.3 Tipos de cambio del euro (continuación 2)	393
20.4 Tipos de cambio del euro (continuación 3)	393
20.5 Tipos de cambio del dólar estadounidense	394

##### B) Índices de competitividad

- 20.6 Índices de competitividad de España frente a la zona del euro y a la UE 27 394
- 20.7 Índices de competitividad de España frente a los países desarrollados, a los industrializados y a los nuevos países industrializados de Asia 395
- 20.8 Tipos de cambio efectivos de las principales monedas frente a los países desarrollados 396

Notas a los cuadros del capítulo 20 397

CAPÍTULO 21 MERCADO PRIMARIO DE VALORES

A) Economía nacional

VALORES DISTINTOS DE ACCIONES, EXCEPTO DERIVADOS FINANCIEROS. ACCIONES Y PARTICIPACIONES EN FONDOS DE INVERSIÓN. DETALLE POR SECTORES Y SUBSECTORES

- 21.1 Emisiones netas y ofertas públicas en venta 400
- 21.2 Saldos vivos 400

VALORES DISTINTOS DE ACCIONES, EXCEPTO DERIVADOS FINANCIEROS. DETALLE POR SECTORES Y PLAZOS

- 21.3 Emisiones netas 401
- 21.4 Saldos vivos 401
- 21.5 Tipo de cupón de emisiones a largo plazo. Saldos vivos 402

B) Instituciones financieras

VALORES DISTINTOS DE ACCIONES, EXCEPTO DERIVADOS FINANCIEROS. DETALLE POR SUBSECTORES Y PLAZOS

- 21.6 Emisiones netas 402
- 21.7 Saldos vivos 403

VALORES DISTINTOS DE ACCIONES EMITIDOS EN EUROS, EXCEPTO DERIVADOS FINANCIEROS. INSTITUCIONES FINANCIERAS MONETARIAS. DETALLE POR INSTRUMENTOS DE EMISIONES EN EUROS

- 21.8 Emisiones netas, emisiones brutas y amortizaciones 403
- 21.9 Saldos vivos 404

ACCIONES Y PARTICIPACIONES EN FONDOS DE INVERSIÓN. DETALLE POR SECTORES

- 21.10 Emisiones netas, ofertas públicas de venta y saldos vivos 404

C) Administraciones Públicas

ADMINISTRACIÓN CENTRAL

Valores distintos de acciones, excepto derivados financieros. Detalle por instrumentos

- 21.11 Emisiones netas 405
- 21.12 Saldos vivos 405
- 21.13 Saldos vivos por plazos de vencimiento 406
- 21.14 Vida media 406
- 21.15 Detalle por instrumentos de emisiones en euros. Emisiones netas, emisiones brutas y amortizaciones 407
- 21.16 Tipos de interés a la emisión: subastas 407



## COMUNIDADES AUTÓNOMAS Y CORPORACIONES LOCALES

Valores distintos de acciones, excepto derivados financieros. Detalle por instrumentos

21.17 Emisiones netas 408

21.18 Saldos vivos 408

21.19 Detalle de emisiones en euros. Emisiones netas, emisiones brutas y amortizaciones 409

### D) Sociedades no financieras

VALORES DISTINTOS DE ACCIONES, EXCEPTO DERIVADOS FINANCIEROS.  
DETALLE POR INSTRUMENTOS

21.20 Emisiones netas y saldos vivos 409

### E) Resto del mundo

VALORES DISTINTOS DE ACCIONES, EXCEPTO DERIVADOS FINANCIEROS.  
DETALLE POR SECTORES

21.21 Emisiones netas, emisiones brutas, amortizaciones y saldos vivos 410

### F) Zona del euro

VALORES DISTINTOS DE ACCIONES, EXCEPTO DERIVADOS FINANCIEROS.  
DETALLE POR SECTORES Y SUBSECTORES

21.22 Emisiones netas 410

21.23 Saldos vivos 411

## CAPÍTULO 22 MERCADOS SECUNDARIOS DE VALORES

### A) Deuda pública

SALDOS REGISTRADOS EN EL DEPOSITARIO CENTRAL

22.1 Saldos totales 414

22.2 Saldos en cuentas de terceros 414

DEUDA DEL ESTADO. SALDOS POR TENEDORES

Letras del Tesoro

22.3 Saldos nominales. Cartera a vencimiento 415

Bonos y obligaciones no segregados y principales de deuda segregada del Estado

22.4 Saldos nominales. Cartera a vencimiento 415

NEGOCIACIÓN CON DEUDA DEL ESTADO. CONJUNTO DE MERCADO

22.5 Importes negociados por tipo de instrumento 416

Operaciones simples al contado

22.6 Letras del Tesoro. Importes negociados y tipos de interés 416

22.7 Bonos y obligaciones del Estado no segregados. Importes negociados y tipos de interés 417

22.8 Principales y cupones de deuda segregada del Estado. Importes negociados y tipos de interés 417

## RATIOS DE CONTRATACIÓN

22.22 Ratios de contratación 418

### B) Mercado bursátil

#### ACCIONES

22.23 Capitalización en la Bolsa de Madrid 418

22.24 Volumen de contratación 419

22.25 Índice de cotización 419

22.26 Ratio PER (cotización/rentabilidad del capital). Bolsa de Madrid 420

#### OBLIGACIONES

22.27 Índices de contratación de acciones y contratación de mercados 420

### C) Otros mercados de valores

#### MERCADO ORGANIZADO DE RENTA FIJA DE LA ASOCIACIÓN DE INTERMEDIARIOS DE ACTIVOS FINANCIEROS (AIAF)

22.28 Pagarés de empresa 421

22.29 Obligaciones 421

#### MERCADOS OFICIALES DE OPCIONES Y FUTUROS FINANCIEROS

22.30 Operaciones realizadas y posiciones abiertas 422

#### VALORES REPRESENTATIVOS DE DEUDA DE COMUNIDADES AUTÓNOMAS. SALDOS POR TENEDORES.

22.31 Saldos nominales. Cartera a vencimiento 422

#### ACCIONES DEL ÍNDICE IBEX 35. SALDOS POR TENEDORES.

22.32 Saldos a precios de mercado. 423

Notas a los cuadros del capítulo 22 424

## CAPÍTULO 23 CONTABILIDAD NACIONAL, PRODUCCIÓN Y DEMANDA

### A) Contabilidad Nacional Trimestral de España (CNTR)

23.a Contabilidad Nacional de España. Precios corrientes. Componentes de la demanda. Datos brutos 426

23.b Contabilidad Nacional de España. Precios corrientes. Componentes de la demanda. Datos corregidos de efectos estacionales y de calendario. 428

23.c Contabilidad Nacional de España. Precios corrientes. Ramas de actividad. Datos brutos 430

23.d Contabilidad Nacional de España. Precios corrientes. Ramas de actividad. Datos corregidos de efectos estacionales y de calendario. 432

23.e Contabilidad Nacional de España. Índice de volumen encadenados (2015 = 100). Componentes de la demanda. Datos corregidos de efectos estacionales y de calendario. 434

23.f Contabilidad Nacional de España. Índice de volumen encadenados (2015 = 100). Ramas de actividad. Datos corregidos de efectos estacionales y de calendario 436

23.g Contabilidad Nacional de España. Deflatores implícitos. Componentes de la demanda y ramas de actividad. Datos corregidos de efectos estacionales y de calendario 438

### B) Cuentas Trimestrales No Financieras de los Sectores Institucionales (CNTFSI)

23.h	Cuentas trimestrales no financieras. Total de la economía.	440
23.i	Cuentas trimestrales no financieras. Sociedades no financieras	442
23.j	Cuentas trimestrales no financieras. Instituciones financieras	444
23.k	Cuentas trimestrales no financieras. Administraciones Públicas	446
23.l	Cuentas trimestrales no financieras. Hogares e ISFLSH	448
23.m	Cuentas trimestrales no financieras. Resto del mundo	450
23.n	Cuentas trimestrales no financieras. Operaciones no sectorizadas	452

C) Índice de producción industrial

23.1	General y resumen	454
------	-------------------	-----

POR RAMAS DE ACTIVIDAD (CNAE 2009)

23.2	Industrias extractivas y manufactureras	454
23.3	Industrias manufactureras (continuación 1)	455
23.4	Industrias manufactureras (continuación 2) y resto	455

D) Indicadores de energía

23.5	Producción y consumo interior bruto de energía primaria	456
23.6	Electricidad: producción y consumo	456

E) Indicadores de construcción, acero y cemento

23.7	Edificación y vivienda. Licencias de obra mayor	457
23.8	Obras en edificación	457
23.9	Licitación oficial por tipología de obra	458
23.10	Índices de producción de la industria de la construcción	458
23.11	Producción y consumo aparente de acero y cemento	459

F) Indicadores de vehículos

DISPONIBILIDADES Y UTILIZACIONES DE VEHÍCULOS

23.12	Vehículos de carga, autobuses y autocares	459
23.13	Turismos y motocicletas	460

G) Indicadores de los servicios

23.14	Comercio y hostelería	460
23.15	Transporte y turismo	461

H) Encuestas y opiniones empresariales

23.16	Total industria (CNAE 2009)	461
23.17	Industria de bienes de consumo, bienes intermedios y bienes de inversión (CNAE 2009)	462
23.18	Industria de la construcción (CNAE 2009)	462
23.19	Utilización de la capacidad productiva y factores que han limitado la producción. Total industria (excluida construcción) (CNAE 2009)	463

I) Índices de precios internacionales

23.20	Encuesta de inversiones en la industria (excepto construcción). España	463
-------	--	-----

CAPÍTULO 24 EMPLEO Y SALARIOS

A) Encuesta de población activa

## POBLACIÓN DE 16 Y MÁS AÑOS

- 24.1 Resumen 466
- 24.2 Por grupos de edad y sexo 466
- 24.3 Población activa y ocupada por grupos de edad y sexo 467

## OCUPADOS

- 24.4 Por ramas de actividad según secciones de la CNAE 2009 467
- 24.5 Por situación profesional 468
- 24.6 Asalariados por ramas de actividad según secciones de la CNAE 2009 468
- 24.7 Asalariados según duración de la jornada, tipo de contrato y sexo 469

## PARADOS

- 24.8 Por ramas de actividad (CNAE 2009) y sexo 469
- 24.9 Por estudios terminados y sexo, situación familiar y duración del paro 470
- 24.10 Parados por tipo de jornada en el empleo buscado y sexo 470

## TASAS DE ACTIVIDAD Y DESEMPLEO

- 24.11 Actividad por grupos de edad y sexo 471
- 24.12 Paro por grupos de edad y sexo 471
- 24.13 Paro por Comunidades Autónomas 472

### B) Encuesta de coyuntura laboral

- 24.14 Efectivos laborales y jornada media por ramas de actividad 472

### C) Estadísticas de empleo

- 24.15 Movimiento laboral registrado: demanda de empleo y paro por ramas de actividad 473
- 24.16 Movimiento laboral registrado: ofertas y demandas de empleo, y colocaciones 473
- 24.17 Contratos de trabajo 474
- 24.18 Beneficiarios de prestaciones por desempleo 474

### D) Afiliados al, y pensiones del, Sistema de Seguridad Social

- 24.19 Afiliación fin de mes. Altas, bajas y efectivos por regímenes 475
- 24.20 Pensiones en vigor 475
- 24.21 Cuantía media de las pensiones en vigor 476

### E) Convenios, conflictos y otras estadísticas laborales

- 24.22 Convenios según mes de inicio de efectos económicos 476
- 24.23 Convenios según mes de registro y año del inicio de efectos económicos 477
- 24.24 Conflictos laborales y regulación de empleo 477

### F) Encuesta trimestral de coste laboral

- 24.25 Coste laboral. Resumen 478
- 24.26 Coste laboral por trabajador y mes. Por ramas de actividad (CNAE 2009) 478
- 24.27 Coste salarial por hora efectiva. Por ramas de actividad (CNAE 2009) 479
- 24.28 Tiempo de trabajo efectivo por trabajador y mes. Por ramas de actividad (CNAE 2009) y tipo de jornada 479

## CAPÍTULO 25 PRECIOS

- A) Índice de precios de consumo
  - 25.1 General y por grupos de gasto 482
  - 25.2 General y por grupos especiales 482
  
- B) Índice de precios industriales
  - 25.3 General y resumen 483

POR RAMAS DE ACTIVIDAD (CNAE 2009)

  - 25.4 Industrias extractivas y manufactureras 483
  - 25.5 Industrias manufactureras (continuación 1) 484
  - 25.6 Industrias manufactureras (continuación 2) y resto 484
  
- C) Precios en la construcción
  - 25.7 Índice de costes de la construcción y precio medio del metro cuadrado de las viviendas libres tasadas 485
  
- D) Índices de precios percibidos y pagados por los agricultores
  - 25.8 Total y detalle 485
  
- E) Índices de precios internacionales
  - 25.9 Mercados internacionales: índice de precios de materias primas no energéticas. Precios del petróleo y del oro 486

## CAPÍTULO 26 ECONOMÍA INTERNACIONAL

- A) Agregados macroeconómicos
  - 26.1 Producto interior bruto a precios corrientes 488
  - 26.2 Producto interior bruto a precios constantes 489
  
- B) Mercado de trabajo
  - 26.11 Tasas de paro 490
  - 26.12 Índice de costes laborales unitarios 491
  
- C) Precios
  - 26.21 Índice de precios de consumo 492
  - 26.22 Índice de precios de producción 493
  - 26.23 Índices armonizados de precios de consumo 494
  
- D) Tipos de interés y rentabilidades
  - 26.31 Tipos de intervención de los bancos centrales y tipos de interés a un día 495
  - 26.32 Tipos de interés interbancarios a tres meses en mercados nacionales 496
  - 26.33 Rendimientos de la deuda pública a tres años en mercados nacionales 497
  - 26.34 Rendimientos de la deuda pública a tres años en mercados nacionales (continuación) 498
  - 26.35 Rendimientos de la deuda pública a largo plazo (a) 499
  - 26.36 Rendimientos de la deuda pública a largo plazo (a) (continuación) 500

## APÉNDICE 1 BANCO DE ESPAÑA. BALANCE DE SITUACIÓN RESUMIDO

- A1.1 Balance de situación 502

APÉNDICE 2 ESQUEMAS DE SECTORIZACIÓN

- A2.1 Agrupaciones institucionales utilizadas en los cuadros de análisis monetario en el contexto de la zona del euro (capítulos 6 a 8 del Boletín Estadístico) 506
- A2.2 Agrupaciones institucionales utilizadas en los estados de supervisión (capítulo 4 del Boletín Estadístico) 510
- A2.3 Agrupaciones institucionales utilizadas en los cuadros de Contabilidad Nacional (incluidas Cuentas Financieras de la Economía Española) (capítulos 2 y 3 del Boletín Estadístico) 511

APÉNDICE 3 NOTAS METODOLÓGICAS

Nota metodológica del capítulo 10 514

Nota metodológica. "La deuda de las Administraciones Públicas (AAPP) elaborada según la metodología del Protocolo de Déficit Excesivo (PDE)" 516

## CAPÍTULO 1 PRINCIPALES INDICADORES ECONÓMICOS DE LA ZONA DEL EURO

1. PRINCIPALES INDICADORES ECONÓMICOS DE LA ZONA DEL EURO

1.1 Actividad, precios y mercado de trabajo

Tasas de variación interanual en % salvo indicación contraria

	2018				2019				2020				2021					
									III	IV					I	II	III	IV
<b>A. PIB Y AGREGADOS DE LA DEMANDA (a) (b)</b>																		
1. Consumo privado . . . . .	-8,0	3,5	-4,6	-7,5	-5,6	12,3	2,9	5,4										
2. Consumo público . . . . .	1,1	3,8	2,6	3,0	2,6	7,9	2,6	2,5										
3. Formación bruta de capital fijo . . . . .	-7,3	4,3	-3,9	-10,1	-5,9	18,6	3,0	4,0										
4. DEMANDA INTERIOR . . . . .	-6,3	4,1	-4,1	-6,5	-3,6	12,2	3,7	5,2										
5. Exportaciones . . . . .	-9,4	10,9	-8,8	-4,7	0,1	26,7	10,6	9,0										
6. Importaciones . . . . .	-9,2	8,6	-9,4	-9,3	-5,6	21,8	10,6	10,7										
7. Saldo neto exterior de bienes y servicios (% sobre PIB) . . . . .	3,2	4,4	4,3	4,5	4,6	4,5	4,6	3,9										
8. PIB A PRECIOS DE MERCADO . . . . .	-6,5	5,3	-4,0	-4,3	-0,9	14,6	4,0	4,6										
<b>B. PRECIOS Y COSTES LABORALES</b>																		
1. Deflactor consumo privado (c) . . . . .	0,5	2,2	0,1	0,1	1,1	1,5	2,6	3,7										
2. Deflactor consumo público (c) . . . . .	3,6	1,4	2,3	3,0	2,5	-1,3	2,7	2,0										
3. Deflactor PIB (c) . . . . .	1,7	2,0	1,1	1,2	1,5	0,6	2,8	3,0										
4. Remuneración por asalariado (zona euro 19) (b) . . . . .	-0,7	4,0	0,6	0,9	2,1	7,4	3,3	3,5										
5. Productividad laboral (zona euro 19) (b) . . . . .	-5,1	4,2	-2,1	-2,6	0,8	12,3	1,9	2,4										
6. Coste laboral unitario. Total economía (zona euro 19) (c) . . . . .	4,7	-0,2	2,8	3,5	1,3	-4,4	1,4	1,0										
<b>C. EMPLEO Y PARO</b>																		
1. Población ocupada (c) . . . . .																		
1.1. Total economía . . . . .	-1,5	1,1	-2,0	-1,8	-1,7	2,0	2,1	2,2										
1.2. Industria, excluida construcción . . . . .	-1,9	-0,4	-2,7	-2,5	-2,3	-0,5	0,4	0,9										
2. Paro: porcentaje sobre la población activa . . . . .	...	...	...	...	...	...	...	...										
2.1. Millones de personas . . . . .	...	...	...	...	...	...	...	...										
<b>D. BALANZA DE PAGOS</b>																		
1. Cuenta corriente (zona euro 19). Saldo (mm de euros) . . . . .	212,8	309,8	73,5	84,2	95,6	79,4	68,7	66,2										

Annual percentage changes in % unless otherwise indicated

1. MAIN ECONOMIC INDICATORS OF THE EURO AREA

1.1 Activity, prices and labour market

Fuente: Eurostat y BCE. / Eurostat and ECB.

a. Entre los componentes no se ha incluido la variación de existencias/ Components exclude changes in inventories.

b. Volúmenes encadenados. Datos corregidos de efectos estacionales y de calendario. SEC2010. / Chain linked volume. Seasonal and calendar effects adjusted data. ESA 2010.

c. Datos corregidos de efectos estacionales y calendario. SEC2010./ Seasonal and calendar effects adjusted data. ESA 2010.



1. PRINCIPALES INDICADORES ECONÓMICOS DE LA ZONA DEL EURO.  
Cuentas económicas de la zona del euro (SEC 2010).

1.2.a Ahorro, inversión y financiación.  
Total de sectores residentes.

mm de euros

	Adquisiciones netas de activos no financieros			Variaciones del patrimonio neto			Capacidad /necesidad de financiación = Operaciones financieras netas	Operaciones financieras netas de los sectores de la zona del euro				PIB de la zona del euro
	Total	Formación bruta de capital fijo	Variación de existencias y otros (b)	Total	Ahorro bruto	Transferencias netas de capital a cobrar		Sociedades no financieras	Instituciones financieras	Administraciones públicas	Hogares e ISFLSH	
	1	2	3	4	5	6	7	8	9	10	11	12
<b>16</b>	2 260	2 213	47	687	2 588	6	283	58	97	-160	303	10 799
<b>17</b>	2 416	2 335	81	802	2 770	6	348	75	98	-104	281	11 216
<b>18</b>	2 563	2 455	108	858	2 902	9	301	-60	145	-51	272	11 587
<b>19</b>	2 763	2 676	87	905	3 039	7	242	-144	106	-77	367	11 970
<b>20</b>	2 527	2 518	9	543	2 746	9	243	130	107	-822	834	11 378
<b>17 IV</b>	625	613	11	259	756	3	113	25	9	13	75	2 929
<b>18 I</b>	605	568	37	182	686	2	113	40	43	-45	71	2 800
<b>II</b>	629	619	11	192	701	2	67	-92	22	9	120	2 887
<b>III</b>	633	597	36	217	731	2	108	63	46	-16	23	2 879
<b>IV</b>	696	672	24	267	784	3	13	-71	34	1	58	3 020
<b>19 I</b>	653	607	46	203	729	3	97	27	31	-57	88	2 896
<b>II</b>	701	691	10	199	731	2	-12	-183	25	-6	157	2 978
<b>III</b>	657	634	24	230	767	0	99	71	38	-31	24	2 987
<b>IV</b>	752	745	7	273	811	2	58	-59	12	17	97	3 109
<b>20 I</b>	695	659	36	150	696	3	-7	-48	23	-122	144	2 860
<b>II</b>	560	560	1	37	587	2	0	-62	19	-315	365	2 608
<b>III</b>	603	616	-13	142	694	2	120	151	35	-183	121	2 890
<b>IV</b>	669	683	-14	215	769	2	129	89	29	-202	205	3 020
<b>21 I</b>	667	624	42	179	741	2	98	80	31	-246	226	2 869
<b>II</b>	686	682	4	190	754	5	88	-6	26	-181	241	3 004
<b>III</b>	690	666	24	215	779	13	81	123	29	-120	57	3 086

Ahorro, inversión y financiación total sectores residentes

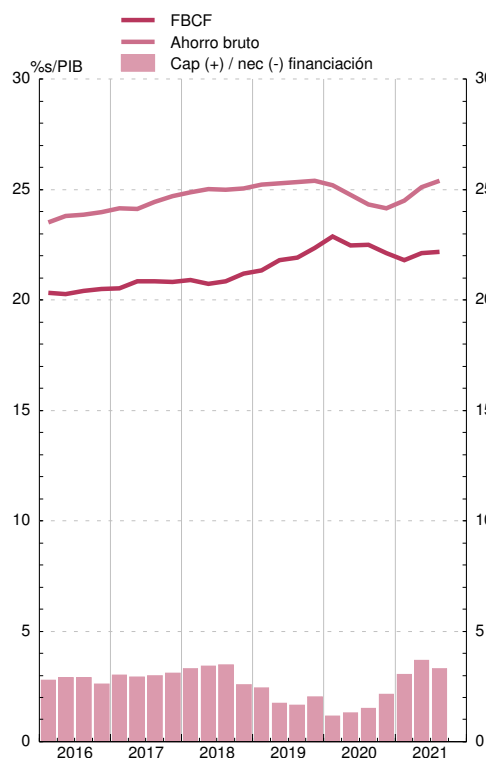

Operaciones financieras. Sectores residentes no financieros

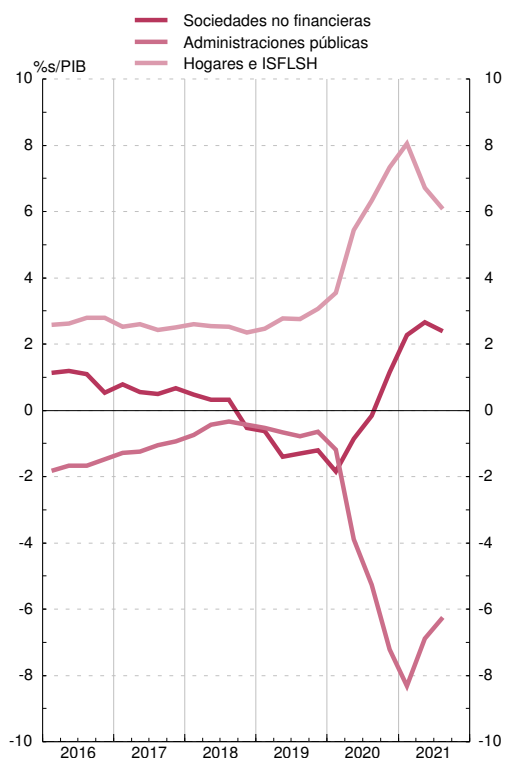

1. PRINCIPALES INDICADORES ECONÓMICOS DE LA ZONA DEL EURO.  
Cuentas económicas de la zona del euro (SEC 2010).

1.2.b Operaciones financieras.  
Total de sectores residentes.

mm de euros

	Operaciones financieras netas = Cap./Nec. de financiación)	Adquisiciones netas de activos financieros de la zona del euro frente al resto del mundo					Pasivos netos contraídos por la zona del euro frente al resto del mundo					Balance financiero				
		Total	Efectivo y depósitos	Valores representativos de deuda	Préstamos	Participaciones en el capital y en fondos de inversión	Resto	Total	Efectivo y depósitos	Valores representativos de deuda	Préstamos	Participaciones en el capital y en fondos de inversión	Resto	Activos financieros netos	Activos financieros frente Resto del Mundo	Pasivos frente Resto del Mundo
	1	2	3	4	5	6	7	8	9	10	11	12	13	14	15	16
<b>16</b>	283	1 074	103	391	100	457	23	791	458	-243	144	416	16	-1 776	25 371	27 147
<b>17</b>	348	1 185	118	443	94	543	-14	837	221	-127	164	563	16	-1 701	25 814	27 515
<b>18</b>	301	150	44	167	22	-154	70	-151	187	-114	-34	-230	41	-1 208	26 206	27 414
<b>19</b>	242	623	93	381	19	134	-3	381	-209	225	3	325	37	-897	28 491	29 389
<b>20</b>	243	993	186	377	-79	418	92	751	367	16	-48	396	20	-1 048	28 741	29 789
<b>17 IV</b>	113	113	-24	76	-44	109	-5	-1	-41	-67	-45	182	-30	-1 701	25 814	27 515
<b>18 I</b>	113	413	44	141	128	99	2	300	128	99	-6	-8	88	-1 661	25 986	27 647
<b>II</b>	67	163	-2	-11	18	128	30	96	154	-88	-13	50	-7	-1 474	26 702	28 176
<b>III</b>	108	38	16	46	-6	-56	37	-70	4	31	42	-161	13	-1 252	26 963	28 216
<b>IV</b>	13	-464	-14	-9	-118	-324	2	-476	-98	-157	-57	-111	-53	-1 208	26 206	27 414
<b>19 I</b>	97	403	42	92	149	94	26	305	30	144	0	61	70	-955	27 582	28 537
<b>II</b>	-12	138	132	52	106	-195	43	150	45	80	63	-53	14	-1 106	27 696	28 802
<b>III</b>	99	476	77	170	46	185	-3	377	11	78	9	275	4	-979	28 782	29 761
<b>IV</b>	58	-393	-159	67	-282	49	-69	-451	-296	-77	-69	42	-51	-897	28 491	29 389
<b>20 I</b>	-7	593	385	-87	143	-34	186	599	429	147	37	-93	80	-928	27 823	28 751
<b>II</b>	0	124	-176	288	-198	224	-14	124	-227	97	-36	335	-46	-1 053	28 458	29 511
<b>III</b>	120	195	78	9	13	110	-15	76	23	35	-47	58	6	-1 031	28 397	29 428
<b>IV</b>	129	81	-101	167	-37	118	-66	-49	141	-263	-3	95	-19	-1 048	28 741	29 789
<b>21 I</b>	98	528	77	98	101	219	33	430	214	83	23	96	14	-1 012	30 060	31 072
<b>II</b>	88	177	10	115	-22	114	-39	89	70	-64	-30	131	-19	-857	30 578	31 434
<b>III</b>	81	370	-16	75	130	31	150	288	118	-54	27	42	156	-710	31 311	32 020

Operaciones financieras

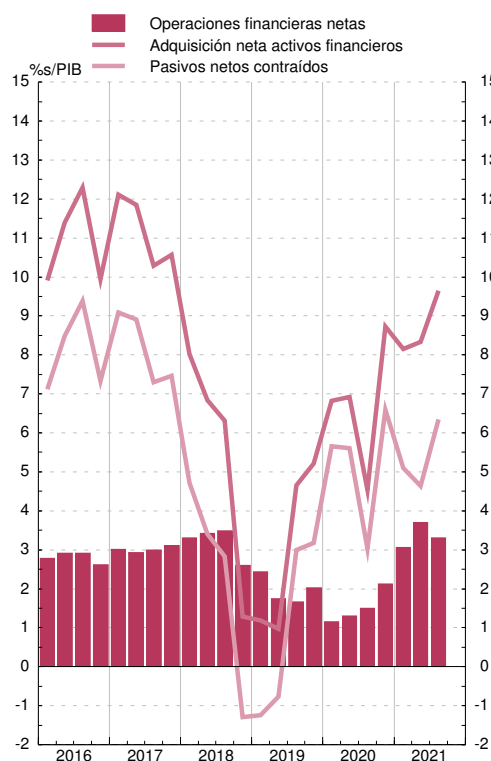

Balance financiero

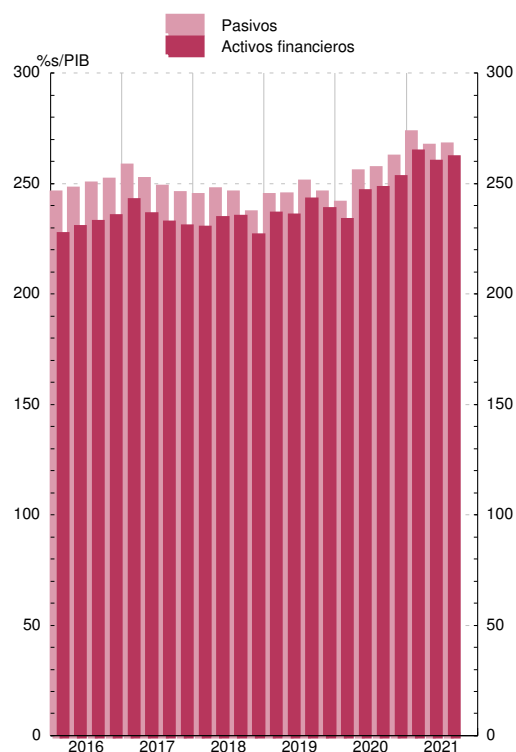

Véanse notas al final del capítulo.

1. PRINCIPALES INDICADORES ECONÓMICOS DE LA ZONA DEL EURO.  
Cuentas económicas de la zona del euro (SEC 2010).

1.3 Operaciones financieras.  
Sociedades no financieras.

mm de euros

	Operaciones financieras netas	Adquisiciones netas de activos financieros						Pasivos netos contraídos					Balance financiero		
		Total	Efectivo y depósitos	Valores representativos de deuda	Préstamos	Participaciones en el ctal. y en fondos de inversión	Resto	Total	Valores representativos de deuda	Préstamos	Participaciones en el ctal. y en fondos de inversiones	Resto	Activos financieros netos	Activos financieros	Pasivos
	1	2	3	4	5	6	7	8	9	10	11	12	13	14	15
<b>16</b>	58	985	149	-0	182	456	198	927	115	237	377	187	-42 720	24 418	35 240
<b>17</b>	75	988	190	-18	246	176	394	914	71	351	210	270	-44 907	25 975	37 246
<b>18</b>	-60	510	99	7	46	284	74	571	47	261	158	101	-44 388	26 028	36 819
<b>19</b>	-144	515	150	-9	95	299	-20	660	72	179	263	127	-46 258	28 430	40 352
<b>20</b>	130	940	552	36	18	287	48	810	180	388	256	-32	-46 370	28 727	40 787
<b>17 IV</b>	25	251	84	-15	42	12	129	226	19	54	38	126	-11 272	25 975	37 246
<b>18 I</b>	40	207	-46	-2	98	126	31	167	27	129	77	-81	-11 122	25 997	37 119
<b>II</b>	-92	172	43	-2	-6	40	96	263	2	114	52	91	-11 306	26 546	37 852
<b>III</b>	63	142	31	-6	21	100	-4	79	15	54	11	-3	-11 169	26 828	37 997
<b>IV</b>	-71	-10	72	17	-67	18	-49	61	3	-36	18	93	-10 791	26 028	36 819
<b>19 I</b>	27	181	-17	-10	63	103	42	154	30	36	75	-5	-11 158	27 113	38 271
<b>II</b>	-183	27	45	-13	13	32	-49	210	13	113	14	59	-11 567	27 411	38 978
<b>III</b>	71	189	55	10	21	77	26	118	22	41	29	17	-11 612	27 964	39 576
<b>IV</b>	-59	119	67	5	-2	87	-38	178	8	-12	145	57	-11 922	28 430	40 352
<b>20 I</b>	-48	208	96	21	-26	128	-11	256	43	204	53	-62	-10 995	26 761	37 756
<b>II</b>	-62	121	291	10	-29	34	-185	183	112	124	28	-97	-11 636	27 553	39 189
<b>III</b>	151	342	115	2	34	80	110	190	29	20	84	61	-11 679	27 791	39 470
<b>IV</b>	89	270	50	3	39	45	134	181	-3	40	91	67	-12 060	28 727	40 787
<b>21 I</b>	80	344	40	-4	52	107	148	265	17	132	68	45	-12 390	29 803	42 193
<b>II</b>	-6	270	37	-0	116	74	44	276	20	72	109	77	-12 648	30 679	43 327
<b>III</b>	123	387	84	-3	118	45	143	264	14	97	27	115	-12 459	31 107	43 565

Operaciones financieras

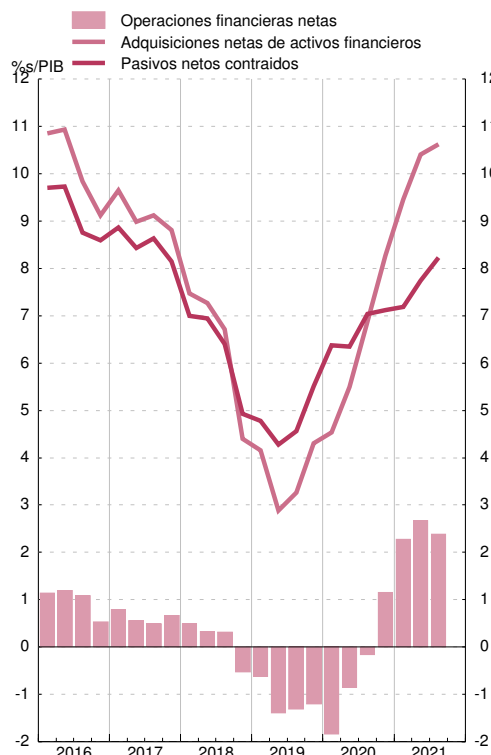

Balance financiero

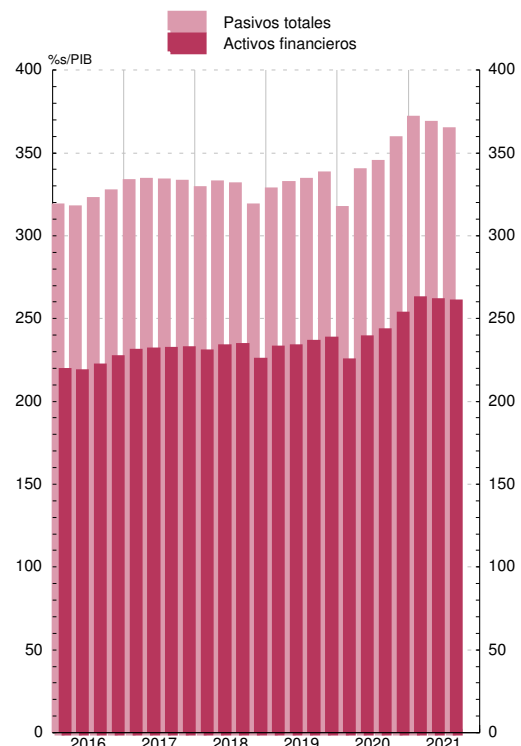

1. PRINCIPALES INDICADORES ECONÓMICOS DE LA ZONA DEL EURO.  
Cuentas económicas de la zona del euro (SEC 2010).

1.4 Operaciones financieras.  
Hogares e ISFLSH.

mm de euros

	Adquisiciones netas de activos financieros						Pasivos netos contraídos			Balance financiero			
	Total	Efectivo y depósitos	Valores representativos de deuda	Participaciones en el ctal. y en fondos de inversión	Seguros, pensiones y garantías estandarizadas	Otras cuentas pendientes de cobro	Total	Préstamos	Resto	Activos financieros netos	Activos financieros	Pasivos	
	1	2	3	4	5	6	7	8	9	10	11	12	13
<b>16</b>	303	438	305	-104	68	205	-34	136	130	5	63 226	23 335	7 183
<b>17</b>	281	515	255	-69	95	211	18	234	189	45	66 545	24 251	7 389
<b>18</b>	272	463	324	-30	5	192	-27	191	210	-19	67 505	24 147	7 536
<b>19</b>	367	649	417	-61	31	245	19	283	242	41	71 444	26 093	7 805
<b>20</b>	834	1 078	689	-45	173	186	74	244	209	35	73 910	27 355	8 022
<b>17 IV</b>	75	156	102	-29	52	51	-22	81	47	34	16 862	24 251	7 389
<b>18 I</b>	71	70	34	-33	16	72	-18	-1	32	-33	16 850	24 211	7 361
<b>II</b>	120	199	132	7	2	43	14	78	74	5	17 022	24 455	7 433
<b>III</b>	23	48	25	-4	-11	38	2	26	48	-23	17 023	24 488	7 465
<b>IV</b>	58	146	133	1	-2	39	-25	88	56	32	16 610	24 147	7 536
<b>19 I</b>	88	143	93	-8	-42	83	19	55	43	13	17 294	24 884	7 590
<b>II</b>	157	249	150	-6	30	70	6	91	73	18	17 738	25 421	7 683
<b>III</b>	24	72	50	-38	-3	67	-4	48	62	-14	18 123	25 852	7 729
<b>IV</b>	97	185	124	-9	47	26	-3	87	63	24	18 288	26 093	7 805
<b>20 I</b>	144	164	108	-20	21	39	17	21	17	3	17 431	25 258	7 826
<b>II</b>	365	429	266	5	84	50	23	65	58	7	18 483	26 365	7 882
<b>III</b>	121	173	98	-11	31	41	15	52	71	-19	18 663	26 590	7 927
<b>IV</b>	205	312	218	-18	38	55	19	107	63	44	19 333	27 355	8 022
<b>21 I</b>	226	249	134	-15	50	68	12	23	50	-26	19 687	27 736	8 049
<b>II</b>	241	343	160	-9	88	53	49	102	95	7	20 122	28 269	8 147
<b>III</b>	57	135	48	-17	53	50	1	78	74	5	20 235	28 468	8 234

Operaciones financieras

Balance financiero

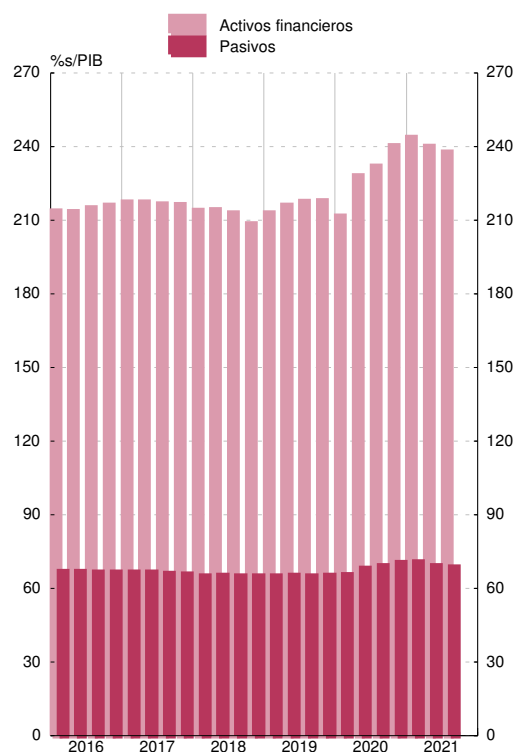
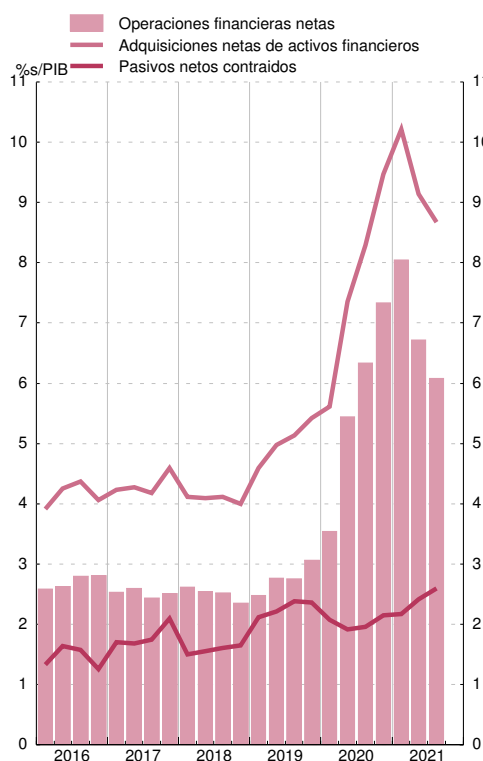

1. PRINCIPALES INDICADORES ECONÓMICOS DE LA ZONA DEL EURO

1.5 Precios

Fuente: Eurostat

Tasas de variación interanual

		Índice armonizado de precios de consumo (IAPC)								Índice de Precios de producción industrial					
		Total	Bienes						Servicios	Total industria, excluida construcción	Bienes				
			Total	Alimentos			Industriales				Consumo	Equipo	Intermedios no energéticos	Energía	
				Total (a)	Elaborados (a)	No elaborados	Total	No energéticos							Energía
1	2	3	4	5	6	7	8	9	10	11	12	13	14		
19	M	1,2	1,0	1,8	1,9	1,4	0,6	0,3	1,2	1,5	0,6	1,0	1,5	0,1	0,1
20	M	0,3	-0,4	2,3	1,8	4,0	-1,7	0,2	-6,8	1,0	-2,6	1,0	0,9	-1,6	-9,7
21	M	2,6	3,4	1,5	1,5	1,7	4,5	1,5	13,2	1,5	12,3	2,1	2,5	10,9	32,4
21	Mar	1,3	1,3	1,1	1,0	1,6	1,4	0,3	4,3	1,3	4,3	0,4	1,2	4,5	10,4
	Abr	1,6	2,1	0,6	0,9	-0,3	3,0	0,4	10,4	0,9	7,6	1,1	1,4	7,0	20,6
	May	2,0	2,6	0,5	0,7	0,0	3,8	0,7	13,1	1,1	9,6	2,0	1,8	9,3	25,1
	Jun	1,9	2,8	0,5	0,8	-0,3	4,1	1,2	12,6	0,7	10,4	2,3	2,0	10,6	25,6
	Jul	2,2	3,3	1,6	1,5	1,9	4,3	0,7	14,3	0,9	12,4	2,7	2,5	12,8	30,1
	Ago	3,0	4,5	2,0	1,7	3,0	6,0	2,6	15,4	1,1	13,4	2,8	3,0	14,3	32,0
	Sep	3,4	4,6	2,0	1,9	2,6	6,1	2,1	17,6	1,7	16,2	3,0	3,6	15,3	40,8
	Oct	4,1	5,5	1,9	2,1	1,4	7,6	2,0	23,7	2,1	22,0	3,4	4,0	16,9	62,3
	Nov	4,9	6,3	2,2	2,3	1,9	8,8	2,4	27,5	2,7	23,7	3,9	4,4	18,3	66,1
	Dic	5,0	6,8	3,2	2,8	4,7	8,9	2,9	25,9	2,4	26,4	4,6	4,6	18,7	73,9
22	Ene	5,1	7,1	3,5	3,0	5,2	9,3	2,1	28,8	2,3	30,7	6,3	5,7	20,5	85,4
	Feb	5,9	8,3	4,2	3,5	6,2	10,9	3,1	32,0	2,5	31,4	6,8	5,9	20,8	87,2
	Mar	P 7,4	10,9	5,0	4,1	7,8	14,4	3,4	44,4	2,7	...	...	...	...	...

ÍNDICES ARMONIZADOS DE PRECIOS DE CONSUMO

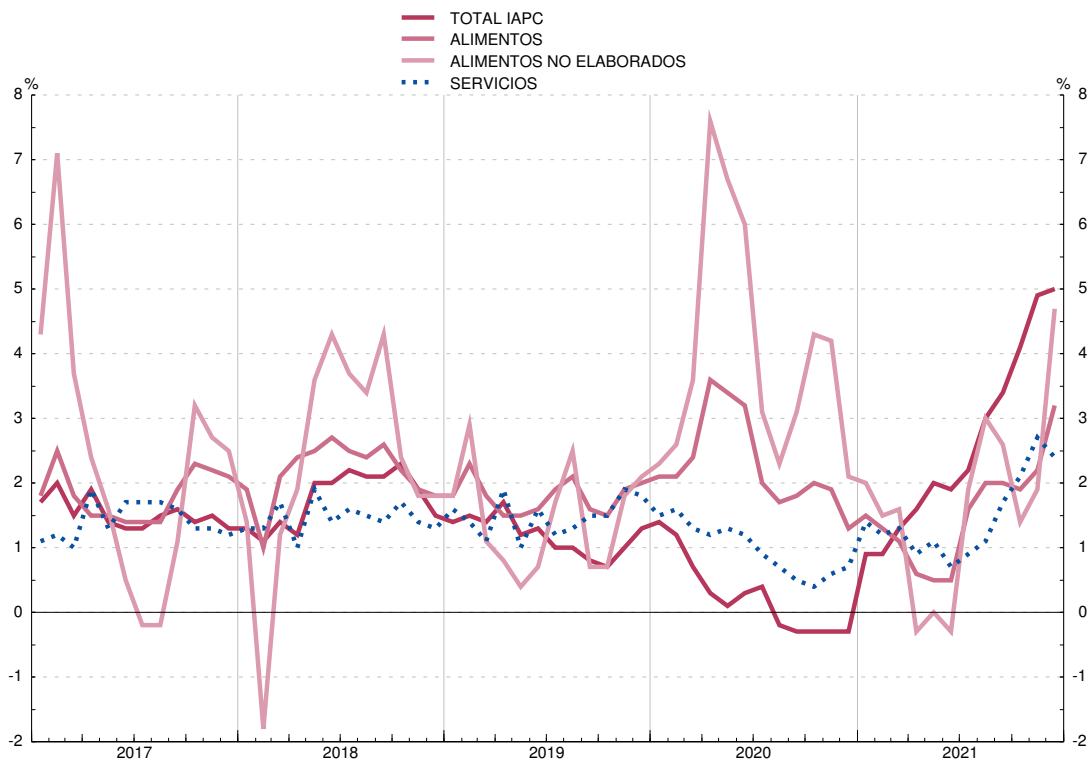

(a) Incluidas bebidas alcohólicas y tabaco.

**1. PRINCIPALES INDICADORES ECONÓMICOS  
DE LA ZONA DEL EURO**

**1.6 Déficit PDE (Protocolo de Déficit Excesivo)  
de las Administraciones Públicas (a)**

Fuente: Eurostat y BCE

Porcentajes del PIB

	Total	Países de la zona del euro								
		Bélgica	Alemania	Estonia	Irlanda	Grecia	España	Francia	Italia	Chipre
	1	2	3	4	5	6	7	8	9	10
02	-2,7	-0,0	-3,9	0,4	-0,5	-6,0	-0,3	-3,2	-2,9	-4,1
03	-3,1	-1,9	-3,7	1,8	0,3	-7,8	-0,4	-4,0	-3,2	-5,9
04	-2,9	-0,2	-3,3	2,4	1,3	-8,8	-0,1	-3,6	-3,5	-3,7
05	-2,6	-2,7	-3,3	1,1	1,6	-6,2	1,2	-3,4	-4,1	-2,2
06	-1,5	0,2	-1,7	2,9	2,8	-5,9	2,1	-2,4	-3,6	-1,0
07	-0,6	0,1	0,3	2,7	0,3	-6,7	1,9	-2,6	-1,3	3,2
08	-2,2	-1,1	-0,1	-2,6	-7,0	-10,2	-4,6	-3,3	-2,6	0,9
09	-6,2	-5,4	-3,2	-2,2	-13,9	-15,1	-11,3	-7,2	-5,1	-5,4
10	-6,3	-4,1	-4,4	0,2	-32,1	-11,3	-9,5	-6,9	-4,2	-4,7
11	-4,2	-4,3	-0,9	1,1	-13,6	-10,5	-9,7	-5,2	-3,6	-5,7
12	-3,8	-4,3	0,0	-0,3	-8,5	-9,1	-11,6	-5,0	-2,9	-5,8
13	-3,1	-3,1	0,0	0,2	-6,4	-13,4	-7,5	-4,1	-2,9	-5,6
14	-2,5	-3,1	0,6	0,7	-3,6	-3,6	-6,1	-3,9	-3,0	-8,8
15	-2,0	-2,4	1,0	0,1	-2,0	-5,9	-5,3	-3,6	-2,6	-0,9
16	-1,5	-2,4	1,2	-0,4	-0,8	0,2	-4,3	-3,6	-2,4	0,3
17	-0,9	-0,7	1,3	-0,5	-0,3	0,6	-3,1	-3,0	-2,4	1,9
18	-0,4	-0,9	1,9	-0,6	0,1	0,9	-2,6	-2,3	-2,2	-3,6
19 III	-0,8	-1,8	1,5	-0,7	0,5	0,2	-2,9	-3,2	-1,9	2,0
IV	-0,7	-2,0	1,5	0,1	0,5	1,1	-3,1	-3,1	-1,5	1,3
20 I	-1,2	-2,8	1,1	-0,9	-0,1	0,6	-3,6	-3,9	-2,4	1,9
II	-3,9	-6,1	-1,3	-3,1	-2,2	-2,3	-7,1	-6,5	-5,4	-2,3
III	-5,2	-7,1	-2,8	-4,0	-3,7	-5,0	-8,4	-7,1	-7,4	-4,2
IV	-7,1	-9,0	-4,3	-5,6	-5,1	-10,2	-10,3	-8,9	-9,6	-5,8
21 I	-8,1	-8,9	-5,6	-5,6	-5,7	-12,6	-11,3	-9,7	-10,1	-7,5
II	-6,8	-6,6	-4,9	-4,3	-4,4	-11,0	-8,4	-8,3	-8,9	-6,4
III	-6,1	-6,9	-4,2	-3,9	-3,3	-9,8	-7,8	-8,0	-8,0	-4,7
IV	-5,1	-5,5	-3,7	-2,4	-1,9	-7,4	-6,9	-6,5	-7,2	-1,7

**1. PRINCIPALES INDICADORES ECONÓMICOS  
DE LA ZONA DEL EURO**

**1.6 (Cont.) Déficit PDE (Protocolo de Déficit Excesivo)  
de las Administraciones Públicas (a)**

Fuente: Eurostat y BCE

Porcentajes del PIB

	Países de la zona del euro									
	Letonia	Lituania	Luxemburgo	Malta	Países Bajos	Austria	Portugal	Eslovenia	Eslovaquia	Finlandia
	11	12	13	14	15	16	17	18	19	20
02	-2,3	-1,9	2,0	-5,4	-2,0	-1,4	-3,3	-2,4	-8,2	4,1
03	-1,6	-1,3	0,3	-9,0	-3,1	-1,8	-5,7	-2,6	-3,1	2,4
04	-1,2	-1,4	-1,4	-4,3	-1,8	-4,8	-6,2	-1,9	-2,3	2,2
05	-0,5	-0,3	-0,2	-2,8	-0,5	-2,5	-6,1	-1,3	-2,9	2,7
06	-0,5	-0,3	1,9	-2,5	-0,0	-2,5	-4,2	-1,2	-3,6	4,0
07	-0,6	-0,8	4,4	-2,1	-0,2	-1,4	-2,9	-0,0	-2,1	5,1
08	-4,3	-3,1	3,4	-4,1	0,1	-1,5	-3,7	-1,4	-2,5	4,2
09	-9,5	-9,1	-0,2	-3,2	-5,2	-5,3	-9,9	-5,8	-8,1	-2,5
10	-8,6	-6,9	-0,3	-2,2	-5,3	-4,4	-11,4	-5,6	-7,5	-2,5
11	-4,3	-8,9	0,7	-3,0	-4,5	-2,6	-7,7	-6,6	-4,3	-1,0
12	-1,4	-3,2	0,5	-3,4	-4,0	-2,2	-6,2	-4,0	-4,4	-2,2
13	-1,2	-2,6	0,8	-2,2	-3,0	-2,0	-5,1	-14,6	-2,9	-2,5
14	-1,6	-0,6	1,3	-1,5	-2,3	-2,7	-7,4	-5,5	-3,1	-3,0
15	-1,4	-0,3	1,3	-0,8	-2,1	-1,0	-4,4	-2,8	-2,7	-2,4
16	0,0	0,3	1,9	1,1	0,0	-1,5	-1,9	-1,9	-2,6	-1,7
17	-0,8	0,4	1,4	3,3	1,3	-0,8	-3,0	-0,1	-1,0	-0,7
18	-0,8	0,5	3,0	2,1	1,4	0,2	-0,3	0,7	-1,0	-0,9
19 III	-1,4	-0,1	3,9	0,6	1,4	0,1	-0,2	0,6	-1,1	-1,9
IV	-0,6	0,5	2,3	0,6	1,7	0,6	0,1	0,4	-1,3	-0,9
20 I	-0,7	-0,4	1,2	-2,0	1,3	0,6	-0,1	-0,8	-1,8	-1,1
II	-1,7	-2,3	-1,8	-5,1	-1,1	-2,6	-1,9	-4,1	-3,1	-3,1
III	-3,5	-4,1	-2,6	-7,1	-2,1	-4,5	-4,2	-5,0	-4,0	-4,1
IV	-4,5	-7,3	-3,4	-9,5	-3,7	-8,0	-5,8	-7,8	-5,5	-5,5
21 I	-6,9	-7,3	-2,5	-9,2	-5,2	-10,8	-7,1	-8,3	-6,5	-6,4
II	-7,7	-5,4	-0,6	-7,7	-3,9	-9,3	-5,9	-6,6	-6,3	-5,0
III	-6,3	-3,5	-0,1	-8,1	-3,6	-7,9	-4,0	-6,5	-5,8	-4,5
IV	-7,3	-1,0	0,9	-8,0	-2,5	-5,9	-2,8	-5,2	-6,2	-2,6

Véanse notas al final del capítulo.

**1. PRINCIPALES INDICADORES ECONÓMICOS DE LA ZONA DEL EURO**

**1.7 Deuda PDE (Protocolo de Déficit Excesivo) de las Administraciones Públicas (a)**

Fuente: Eurostat y BCE

Porcentajes del PIB

	Total	Países de la zona del euro								
		Bélgica	Alemania	Estonia	Irlanda	Grecia	España	Francia	Italia	Chipre
	1	2	3	4	5	6	7	8	9	10
<b>02</b>	68,1	105,4	59,9	5,7	30,9	104,9	51,2	60,3	106,4	60,5
<b>03</b>	69,4	101,7	63,5	5,6	29,8	101,5	47,7	64,4	105,5	63,8
<b>04</b>	69,7	97,2	65,2	5,1	28,1	102,9	45,4	65,9	105,1	64,8
<b>05</b>	70,4	95,1	67,5	4,7	26,1	107,4	42,4	67,4	106,6	63,4
<b>06</b>	68,4	91,5	66,9	4,6	23,6	103,6	39,1	64,6	106,7	59,3
<b>07</b>	66,0	87,3	64,2	3,8	23,9	103,1	35,8	64,5	103,9	54,0
<b>08</b>	69,7	93,2	65,7	4,5	42,5	109,4	39,7	68,8	106,2	45,5
<b>09</b>	80,3	100,2	73,2	7,2	61,8	126,7	53,3	83,0	116,6	54,3
<b>10</b>	85,7	100,3	82,0	6,7	86,2	147,5	60,5	85,3	119,2	56,4
<b>11</b>	87,6	103,5	79,4	6,2	110,5	175,2	69,9	87,8	119,7	65,9
<b>12</b>	91,0	104,8	80,7	9,8	119,7	162,0	90,0	90,6	126,5	80,3
<b>13</b>	93,0	105,5	78,3	10,2	120,0	178,2	100,5	93,4	132,5	104,0
<b>14</b>	93,1	107,0	75,3	10,6	104,3	180,3	105,1	94,9	135,4	109,1
<b>15</b>	91,2	105,2	71,9	10,1	76,7	176,7	103,3	95,6	135,3	107,2
<b>16</b>	90,4	105,0	69,0	10,0	74,3	180,5	102,8	98,0	134,8	103,1
<b>17</b>	87,9	102,0	64,6	9,1	67,8	179,5	101,9	98,1	134,2	92,9
<b>18</b>	85,8	99,8	61,2	8,2	63,1	186,4	100,5	97,8	134,4	98,4
<b>19 III</b>	85,6	101,3	60,3	9,1	61,2	182,8	100,3	99,3	136,4	93,8
<b>19 IV</b>	83,8	97,7	58,9	8,6	57,2	180,7	98,3	97,4	134,1	91,1
<b>20 I</b>	86,0	102,8	60,1	9,1	58,8	180,8	102,0	100,7	137,2	93,2
<b>20 II</b>	94,7	113,2	66,4	18,8	62,1	191,7	113,2	113,0	149,0	109,6
<b>20 III</b>	96,9	112,1	69,0	19,1	61,2	200,0	117,0	115,4	153,9	115,7
<b>20 IV</b>	97,3	112,8	68,7	19,0	58,4	206,3	120,0	115,0	155,3	115,0
<b>21 I</b>	99,9	116,9	69,9	19,6	60,6	209,3	125,2	117,9	159,3	120,9
<b>21 II</b>	98,1	113,7	69,6	19,6	59,2	207,5	122,7	114,4	155,7	111,4
<b>21 III</b>	97,5	111,3	69,3	19,7	57,7	201,6	121,7	115,7	154,6	109,0
<b>21 IV</b>	95,6	108,2	69,3	18,1	56,0	193,3	118,4	113,3	150,8	103,6

**1. PRINCIPALES INDICADORES ECONÓMICOS DE LA ZONA DEL EURO**

**1.7 (Cont.) Deuda PDE (Protocolo de Déficit Excesivo) de las Administraciones Públicas (a)**

Fuente: Eurostat y BCE

Porcentajes del PIB

	Países de la zona del euro									
	Letonia	Lituania	Luxemburgo	Malta	Países Bajos	Austria	Portugal	Eslovenia	Eslovaquia	Finlandia
	11	12	13	14	15	16	17	18	19	20
<b>02</b>	13,0	22,2	7,5	63,2	48,8	66,7	60,0	27,4	45,3	40,2
<b>03</b>	14,1	20,4	7,4	68,6	50,0	65,9	63,9	26,8	43,2	42,7
<b>04</b>	14,6	18,7	7,8	71,3	50,3	65,2	67,1	26,9	41,7	42,6
<b>05</b>	11,9	17,6	8,0	69,9	49,8	68,6	72,2	26,4	34,7	39,9
<b>06</b>	10,0	17,3	8,2	64,3	45,2	67,3	73,7	26,1	31,4	38,1
<b>07</b>	8,4	15,9	8,1	61,9	43,0	65,0	72,7	22,8	30,3	33,9
<b>08</b>	18,5	14,6	14,6	61,8	54,7	68,7	75,6	21,8	28,6	32,6
<b>09</b>	36,7	28,0	15,3	66,3	56,8	79,9	87,8	34,5	36,4	41,5
<b>10</b>	47,7	36,2	19,1	65,5	59,2	82,7	100,2	38,3	40,8	46,9
<b>11</b>	45,1	37,1	18,5	70,0	61,7	82,4	114,4	46,5	43,3	48,3
<b>12</b>	42,4	39,7	20,9	66,6	66,2	81,9	129,0	53,6	51,9	53,6
<b>13</b>	40,4	38,7	22,4	66,4	67,7	81,3	131,4	70,0	54,9	56,2
<b>14</b>	41,6	40,5	21,9	62,1	67,9	84,0	132,9	80,3	53,7	59,8
<b>15</b>	37,1	42,5	21,1	56,2	64,6	84,9	131,2	82,6	51,8	63,6
<b>16</b>	40,4	39,7	19,6	54,7	61,9	82,8	131,5	78,5	52,4	63,2
<b>17</b>	39,0	39,1	21,8	47,7	56,9	78,5	126,1	74,2	51,6	61,2
<b>18</b>	37,1	33,7	20,8	43,7	52,4	74,1	121,5	70,3	49,6	59,8
<b>19 III</b>	36,9	35,4	20,3	41,2	49,2	71,2	119,0	67,8	48,6	60,4
<b>19 IV</b>	36,7	35,9	22,3	40,7	48,5	70,6	116,6	65,6	48,1	59,6
<b>20 I</b>	36,9	32,8	22,4	42,1	49,3	73,1	119,1	68,8	49,3	64,4
<b>20 II</b>	42,7	41,1	24,0	48,7	55,0	82,1	126,2	77,9	59,7	68,8
<b>20 III</b>	44,5	45,4	26,1	51,5	55,1	78,5	131,6	77,8	59,9	67,0
<b>20 IV</b>	43,3	46,6	24,8	53,4	54,3	83,3	135,2	79,8	59,7	69,0
<b>21 I</b>	45,4	45,1	28,0	57,3	54,9	87,0	138,9	85,0	59,8	69,7
<b>21 II</b>	43,2	44,6	26,1	58,9	54,1	86,2	135,3	80,1	61,1	68,7
<b>21 III</b>	43,4	45,1	25,3	56,6	52,5	84,2	130,6	79,7	61,2	68,0
<b>21 IV</b>	44,8	44,3	24,4	57,0	52,1	82,8	127,4	74,7	63,1	65,8

Véanse notas al final del capítulo.

1. PRINCIPALES INDICADORES ECONÓMICOS DE LA ZONA DEL EURO

1.8 Balances agregado y consolidado y operaciones (flujos ajustados) de las IFM residentes en la zona del euro, incluyendo el Eurosistema

mm de euros

	Balance agregado de las IFM residentes en la zona del euro, incluyendo el Eurosistema / Aggregated balance sheet of euro area MFIs, including the Eurosystem		Saldos entre las IFM residentes en la zona euro del Internal position of MFIs of the euro area		Contrapartida de las transacciones monetarias de la Administración Central / Counterpart transactions of Central Government		Balance consolidado de las IFM residentes en la zona del euro, incluyendo el Eurosistema / Consolidated balance sheet of euro area MFIs, including the Eurosystem (a)		Diferencia de saldos Monthly differences in level		Ajustes Adjustments		Operaciones (flujos ajustados) Transactions (adjusted flows)	
	1	2	3	4	5	6	7=1-3+5	8=2-4+6	9=8-7	10=9-11	11	12	13	14
	feb 22	mar 22	feb 22	mar 22	feb 22	mar 22	feb 22	mar 22	feb 22	mar 22	feb 22	mar 22	feb 22	mar 22
<b>1 ACTIVO</b>	<b>49 821</b>	<b>50 172</b>	<b>18 062</b>	<b>18 095</b>	<b>195</b>	<b>197</b>	<b>31 954</b>	<b>32 275</b>	<b>321</b>	<b>-9</b>	<b>330</b>	<b>1</b>	<b>ASSETS</b>	
<b>2 Préstamos y créditos a residentes en la zona del euro</b>	<b>29 608</b>	<b>29 694</b>	<b>15 991</b>	<b>15 984</b>	-	-	<b>13 617</b>	<b>13 710</b>	<b>93</b>	<b>7</b>	<b>86</b>	<b>2</b>	<b>Loans to the euro area residents</b>	
3 IFM	15 991	15 984	15 991	15 984	-	-	-	-	-	-	-	3	MFIs	
4 Administraciones Públicas	992	995	-	-	-	-	992	995	3	0	2	4	General Government	
5 Otros sectores residentes	12 625	12 715	-	-	-	-	12 625	12 715	90	6	84	5	Other euro area residents	
<b>6 Valores distintos de acciones y participaciones emitidos por residentes en la zona del euro</b>	<b>8 671</b>	<b>8 735</b>	<b>1 556</b>	<b>1 599</b>	-	-	<b>7 115</b>	<b>7 136</b>	<b>21</b>	<b>-42</b>	<b>62</b>	<b>6</b>	<b>Holdings of securities other than shares issued by euro area residents</b>	
7 IFM	1 556	1 599	1 556	1 599	-	-	-	-	-	-	-	7	MFIs	
8 Administraciones Públicas	5 559	5 557	-	-	-	-	5 559	5 557	-2	-37	36	8	General Government	
9 Otros sectores residentes	1 556	1 578	-	-	-	-	1 556	1 578	22	-4	27	9	Other euro area residents	
<b>10 Participaciones emitidas por fondos del mercado monetario</b>	<b>31</b>	<b>22</b>	<b>31</b>	<b>22</b>	-	-	-	-	-	-	-	<b>10</b>	<b>Money market funds shares units</b>	
11 IFM	31	22	31	22	-	-	-	-	-	-	-	11	MFIs	
<b>12 Acciones y participaciones emitidas por residentes en la zona del euro</b>	<b>1 285</b>	<b>1 257</b>	<b>389</b>	<b>391</b>	-	-	<b>876</b>	<b>866</b>	<b>-9</b>	<b>-0</b>	<b>-9</b>	<b>12</b>	<b>Holdings of shares/other equity issued by euro area residents</b>	
13 IFM	389	391	389	391	-	-	-	-	-	-	-	13	MFIs	
14 Otros sectores residentes	876	866	-	-	-	-	876	866	-9	-0	-9	14	Other euro area residents	
<b>15 Activos frente a no residentes en la zona del euro</b>	<b>6 188</b>	<b>6 165</b>	-	-	-	-	<b>6 188</b>	<b>6 165</b>	<b>-23</b>	<b>-2</b>	<b>-21</b>	<b>15</b>	<b>External assets</b>	
16 Activo fijo	236	237	-	-	-	-	236	237	0	-0	0	16	Fixed assets	
<b>17 Resto de activos</b>	<b>3 822</b>	<b>4 063</b>	<b>95</b>	<b>99</b>	<b>195</b>	<b>197</b>	<b>3 922</b>	<b>4 161</b>	<b>239</b>	<b>29</b>	<b>211</b>	<b>17</b>	<b>Remaining assets</b>	
18 Del cual: efectivo en circulación en euros	95	99	95	99	-	-	-	-	-	-	-	18	Of which: currency in circulation in euro	

EUR billions

1. MAIN ECONOMIC INDICATORS OF THE EURO AREA

1.8 Aggregated and consolidated balance sheet and transactions (adjusted flows) of the euro area MFIs, including the Eurosystem

Véanse notas al final del capítulo./ See notes at the end of the chapter.



1. PRINCIPALES INDICADORES ECONÓMICOS DE LA ZONA DEL EURO

1.8 Balances agregado y consolidado y operaciones (flujos ajustados) de las IFM residentes en la zona del euro, incluyendo el Eurosistema (cont.)

mm de euros

	Balance agregado de las IFM residentes en la zona del euro, incluyendo el Eurosistema / Aggregated balance sheet of euro area MFIs, including the Eurosystem		Saldos entre las IFM residentes en la zona del euro / Internal position of MFIs of the euro area		Contrapartida de las transacciones monetarias de la Administración Central / Counterpart of monetary transactions of Central Government		Balance consolidado de las IFM residentes en la zona del euro, incluyendo el Eurosistema / Consolidated balance sheet of euro area MFIs, including the Eurosystem (a)		Diferencia de saldos ajustados / Monthly differences in level		Ajustes / Adjustments		Operaciones (flujos ajustados) / Transactions (adjusted flows)	
	1	2	3	4	5	6	7=1-3+5	8=2-4+6	9=8-7	10=9-11	11	12	13	14
1 PASIVO . . . . .	50 634	50 999	18 062	18 095	195	197	32 767	33 102	335	5	330	1	LIABILITIES	
2 Efectivo en circulación . . . . .	1 582	1 608	95	99	-	-	1 487	1 510	23	0	23	2	Currency in circulation	
3 Del cual: tenencias en euros de las IFM y el Eurosistema . . . . .	95	99	95	99	-	-	-	-	-	-	-	3	Of which: holding of currency in circulation in euro	
4 Depósitos de residentes en la zona del euro . . . . .	32 063	32 165	16 047	16 055	195	197	16 211	16 307	96	11	85	4	Deposits of euro area residents	
5 IFM . . . . .	16 047	16 055	16 047	16 055	-	-	755	770	15	0	14	5	MFIs	
6 Administración Central . . . . .	755	770	-	-	195	197	15 455	15 537	81	10	71	6	Central Government	
7 Otras Administraciones Públicas y otros sectores . . . . .	15 260	15 339	-	-	173	174	9 839	9 913	74	1	73	7	Other General Government/other euro area residents	
8 A la vista . . . . .	9 665	9 739	-	-	9	11	2 766	2 795	28	8	20	8	Overnight	
9 A plazo . . . . .	2 757	2 784	-	-	9	11	926	942	17	-0	17	9	With agreed maturity	
10 Hasta dos años . . . . .	916	931	-	-	9	11	1 841	1 852	12	8	3	10	Up to 2 years	
11 A más de dos años . . . . .	1 841	1 852	-	-	12	12	2 553	2 555	3	1	2	11	Over 2 years	
12 Con preaviso . . . . .	2 540	2 543	-	-	12	12	2 516	2 520	3	1	3	12	Redeemable at notice	
13 Hasta tres meses . . . . .	2 504	2 507	-	-	12	12	36	36	-1	-	-1	13	Up to 3 months	
14 A más de tres meses . . . . .	36	36	-	-	-	-	298	274	-24	0	-24	14	Over 3 months	
15 Cesiones temporales . . . . .	298	274	-	-	-	-	-	-	-	-	-	15	Repurchase agreements	
16 Participaciones emitidas por fondos del mercado monetario . . . . .	615	611	31	22	-	-	584	589	5	-0	5	16	Money market funds shares/units	
19 Valores distintos de acciones y participaciones . . . . .	3 605	3 617	1 556	1 599	-	-	2 049	2 018	-31	7	-38	19	Debt securities issued	
20 Hasta dos años . . . . .	301	309	259	270	-	-	42	39	-2	1	-3	20	Up to 2 years	
21 A más de dos años . . . . .	3 305	3 308	1 297	1 329	-	-	2 008	1 979	-29	6	-35	21	Over 2 years	
22 Capital y reservas . . . . .	3 385	3 399	389	391	-	-	2 996	3 008	13	-8	21	22	Capital and reserves	
23 Otros pasivos frente a no residentes en la zona del euro . . . . .	5 639	5 647	-	-	-	-	5 639	5 647	8	8	-1	23	External liabilities	
24 Resto de pasivos . . . . .	3 745	3 952	-	-	-	-	3 745	3 952	207	-12	220	24	Remaining liabilities	
25 Posición neta de las IFM . . . . .	-	-	-56	-71	-	-	56	71	15	-0	15	25	Excess of inter-MFI liabilities	

1.8 Aggregated and consolidated balance sheet and transactions (adjusted flows) of the euro area MFIs, including the Eurosystem (continuation)

1. MAIN ECONOMIC INDICATORS OF THE EURO AREA

EUR billions

1. PRINCIPALES INDICADORES ECONÓMICOS DE LA ZONA DEL EURO

1.9 Agregados monetarios de la zona del euro y contrapartidas de M3. Resumen

mm de euros

	Saldos consolidados final del periodo <i>Consolidated balances end-of-period</i>		Serie en cuadro y columna <i>Time series in table and column</i>	Operaciones (flujos ajustados) <i>Transactions (adjusted flows)</i>	Serie en cuadro y columna <i>Time series in table and column</i>	MONETARY AGGREGATES	
	feb 22	mar 22				1	2
<b>AGREGADOS MONETARIOS</b>							
1						<b>M1 = 2 + 3</b>	1
2	11 326	11 422	1.10/1	95	1.11/1	M1 = 2 + 3	1
3	1 487	1 510	1.10/4	23	1.11/4	Currency in circulation	2
	9 839	9 913	1.10/5	73	1.11/5	Overnight deposits	3
4	14 767	14 884	1.10/2	115	1.11/2	<b>M2 = M1 + (5 + 6)</b>	4
5	926	942	1.10/6	17	1.11/6	Deposits with agreed maturity up to 2 years	5
6	2 516	2 520	1.10/7	3	1.11/7	Deposits redeemable at notice up to 3 months	6
7	15 525	15 638	1.10/3	111	1.11/3	<b>M3 = M2 + (8 + 9 + 10 + 11)</b>	7
8	132	126	1.10/8	-6	1.11/8	Repurchase agreements	8
9	42	39	1.10/9	-3	1.11/9	Holdings of securities other than shares issued by MFIs in the euro area up to 2 years	9
10	584	589	1.10/10	5	1.11/10	Money market funds shares / units	10
<b>CONTRAPARTIDAS DE M3 (7 = A - B)</b>							
<b>A</b>							
<b>ACTIVOS DE LAS IFM</b>							
11	21 451	21 550		135		<b>M3 COUNTERPARTS (7 = A - B)</b>	<b>A</b>
12	6 551	6 552	1.10/11	38	1.11/11	<b>Loans to euro area residents</b>	11
13	992	995		2		General Government	12
14	5 559	5 557		36		Loans	13
15	3	3		0		Securities other than shares	14
16	14 897	14 995	1.10/12	97	1.11/12	Shares and other equity	15
17	12 465	12 551		79		Other euro area residents	16
18	1 556	1 578		27		Loans	17
19	876	866		-9		Securities other than shares	18
20	7 000	6 990		-21		Shares and other equity	19
						<b>External assets</b>	<b>20</b>

1.9 Euro area monetary aggregates and counterparts to M3. Summary

1. MAIN ECONOMIC INDICATORS OF THE EURO AREA

EUR billions

Véanse notas al final del capítulo. See notes at the end of the chapter.

1. PRINCIPALES INDICADORES ECONÓMICOS DE LA ZONA DEL EURO

1.9 Agregados monetarios de la zona del euro y contrapartidas de M3. Resumen

mm de euros

	Saldos consolidados final del periodo <i>Consolidated balances end-of-period</i>		Serie en cuadro y columna <i>Time series in table and column</i>	Operaciones (flujos ajustados) <i>Transactions (adjusted flows)</i>	Serie en cuadro y columna <i>Time series in table and column</i>
	feb 22	mar 22			
<b>B PASIVOS DE LAS IFM</b>					
<b>21 Depósitos de la Administración Central</b>	755	770		14	
<b>22 Pasivos financieros a más largo plazo frente a otros residentes en la zona del euro</b>	3 885	3 867		-32	
23 Depósitos a plazo a más de dos años	1 841	1 852		3	
24 Depósitos con preaviso superior a tres meses	36	36		-1	
25 Valores distintos de acciones a más de dos años	2 008	1 979		-35	
<b>26 Capital y reservas</b>	2 996	3 008		21	
<b>27 Pasivos frente a no residentes en la zona del euro</b>	5 639	5 647		-1	
<b>28 Otros pasivos netos</b>	-350	-391		-0	
Del cual					
29 Cesiones temporales con Entidades de contrapartida central	-	-		-	
30 Adquisiciones temporales con Entidades de contrapartida central	-	-		-	
PRO MEMORIA: contrapartidas de M3 distintas del crédito a residentes en la zona del euro					
31 Activos - pasivos frente a no residentes en la zona del euro (20 - 27)	1 361	1 343	1.10/13	-20	1.11/13
32 Resto de activos netos (21 + 22 + 26 + 28)	-7 287	-7 255	1.10/14	-3	1.11/14

1.9 Euro area monetary aggregates and counterparts to M3. Summary

EUR billions

1. MAIN ECONOMIC INDICATORS OF THE EURO AREA

Véanse notas al final del capítulo. See notes at the end of the chapter.

1. PRINCIPALES INDICADORES ECONÓMICOS DE LA ZONA DEL EURO

1.10 Agregados monetarios de la zona del euro y contrapartidas de M3 Saldos del balance consolidado. Series originales (a)

mm de euros

	M1	M2	M3	Efectivo en circulación (neto)	Depósitos en todas las monedas frente a OOAAPP y OSR en la zona del euro				Otros instrumentos emitidos por IFM (netos)		Contrapartidas de M3			
					A la vista	A plazo hasta dos años	Con pre-aviso hasta tres meses	Cesiones temporales	Valores distintos de acciones emitidos a menos de dos años	Participaciones en fondos del mercado monetario	Crédito total (c)		Activos menos pasivos frente a no residentes en la zona del euro	Resto (neto)
											AAPP residentes en la zona del euro	OSR en la zona del euro		
	1=4+5	2=1+6+7	3=2+8a10	4	5	6	7	8	9	10	11	12	13	14
<b>20</b>	10 278,9	13 750,6	14 480,2	1 370,7	8 908,2	1 034,6	2 437,2	91,3	12,3	626,0	5 839,7	14 299,1	1 437,3	-7 095,9
<b>21</b>	11 299,5	14 721,8	15 502,3	1 476,9	9 822,6	928,5	2 493,8	105,8	26,9	647,7	6 469,1	14 781,5	1 358,6	-7 106,9
<b>20 Dic</b>	10 278,9	13 750,6	14 480,2	1 370,7	8 908,2	1 034,6	2 437,2	91,3	12,3	626,0	5 839,7	14 299,1	1 437,3	-7 095,9
<b>21 Ene</b>	10 326,2	13 784,9	14 551,2	1 373,3	8 952,9	1 004,8	2 453,9	104,3	17,6	644,5	5 923,1	14 319,5	1 478,4	-7 169,8
<i>Feb</i>	10 398,7	13 851,2	14 604,3	1 380,6	9 018,1	987,0	2 465,5	109,2	30,1	613,8	5 964,7	14 354,8	1 427,8	-7 143,0
<i>Mar</i>	10 490,2	13 964,4	14 699,1	1 391,1	9 099,2	996,9	2 477,3	109,3	16,2	609,1	6 078,5	14 446,6	1 416,4	-7 242,5
<i>Abr</i>	10 569,9	14 021,8	14 781,1	1 399,6	9 170,3	966,5	2 485,3	118,3	23,0	618,0	6 102,9	14 435,3	1 407,0	-7 164,1
<i>May</i>	10 684,4	14 134,5	14 887,1	1 412,8	9 271,6	954,1	2 496,1	113,3	30,7	608,5	6 177,2	14 482,0	1 438,3	-7 210,4
<i>Jun</i>	10 811,2	14 231,7	14 971,2	1 423,2	9 387,9	922,2	2 498,4	112,8	26,6	600,0	6 239,5	14 518,3	1 435,6	-7 222,3
<i>Jul</i>	10 914,9	14 345,4	15 122,6	1 437,6	9 477,4	932,5	2 498,0	120,6	34,0	622,6	6 322,0	14 575,3	1 453,0	-7 227,7
<i>Ago</i>	10 956,6	14 380,5	15 153,0	1 439,2	9 517,4	930,2	2 493,7	116,4	28,2	627,9	6 364,8	14 556,9	1 452,1	-7 220,8
<i>Sep</i>	11 035,4	14 444,8	15 191,8	1 444,5	9 590,9	914,9	2 494,6	118,2	31,9	596,8	6 377,9	14 612,1	1 393,7	-7 191,9
<i>Oct</i>	11 103,9	14 527,5	15 318,3	1 450,3	9 653,6	934,0	2 489,6	130,4	32,1	628,3	6 385,6	14 670,8	1 389,4	-7 127,5
<i>Nov</i>	11 195,9	14 607,5	15 414,2	1 456,3	9 739,7	921,1	2 490,4	121,9	30,4	654,5	6 471,7	14 762,3	1 397,3	-7 217,0
<i>Dic</i>	11 299,5	14 721,8	15 502,3	1 476,9	9 822,6	928,5	2 493,8	105,8	26,9	647,7	6 469,1	14 781,5	1 358,6	-7 106,9
<b>22 Ene</b>	11 252,4	14 703,3	15 483,8	1 477,8	9 774,5	942,6	2 508,3	123,2	33,9	623,4	6 524,9	14 866,5	1 346,8	-7 254,4
<i>Feb</i>	11 325,5	14 767,3	15 524,9	1 487,0	9 838,5	925,6	2 516,2	131,9	41,7	584,0	6 553,8	14 897,0	1 361,0	-7 286,9
<i>Mar</i>	P1 422,3	14 884,1	15 637,9	1 509,5	9 912,7	942,3	2 519,5	125,7	39,3	588,9	6 554,8	14 995,4	1 343,0	-7 255,4

Véanse notas al final del capítulo.

1. PRINCIPALES INDICADORES ECONÓMICOS DE LA ZONA DEL EURO

1.11 Agregados monetarios de la zona del euro y contrapartidas de M3 Operaciones (flujos ajustados). Series originales (a)

mm de euros

	M1	M2	M3	Efectivo en circulación (neto)	Depósitos en todas las monedas frente a OOAAPP y OSR en la zona del euro				Otros instrumentos emitidos por IFM (netos)		Contrapartidas de M3			
					A la vista	A plazo hasta dos años	Con pre-aviso hasta tres meses	Cesiones temporales	Valores distintos de acciones emitidos a menos de dos años	Participaciones en fondos del mercado monetario	Crédito total (c)		Activos menos pasivos frente a no residentes en zona del euro	Resto (neto)
											AAPP residentes en la zona del euro	OSR en la zona del euro		
	1=4+5	2=1+6+7	3=2+8a10	4	5	6	7	8	9	10	11	12	13	14
<b>20</b>	117,1	128,3	138,3	20,8	96,2	10,6	0,6	-6,6	-3,5	20,1	-2,7	6,9	-46,9	181,1
<b>21</b>	104,0	114,4	87,8	20,6	83,3	6,9	3,6	-16,1	-3,8	-6,7	25,3	41,1	-51,3	72,8
<b>20 Dic</b>	117,1	128,3	138,3	20,8	96,2	10,6	0,6	-6,6	-3,5	20,1	-2,7	6,9	-46,9	181,1
<b>21 Ene</b>	44,5	32,3	69,1	2,6	41,9	-30,6	18,4	12,7	5,7	18,5	92,7	22,6	38,8	-85,0
<i>Feb</i>	71,8	65,4	52,6	7,3	64,5	-18,0	11,6	4,8	13,1	-30,7	66,0	34,8	-14,7	-33,5
<i>Mar</i>	82,6	101,6	83,2	10,5	72,2	7,3	11,7	-0,4	-13,3	-4,7	75,3	116,2	-5,9	-102,3
<i>Abr</i>	88,9	69,1	94,5	8,5	80,4	-27,9	8,1	9,7	6,8	8,9	43,3	12,2	-11,4	50,4
<i>May</i>	116,7	115,6	110,1	13,2	103,5	-11,7	10,7	-4,7	8,1	-8,9	76,7	48,8	2,6	-18,1
<i>Jun</i>	119,7	88,1	74,0	10,5	109,2	-33,9	2,3	-1,1	-4,6	-8,4	57,1	33,5	9,2	-25,9
<i>Jul</i>	104,9	115,2	152,9	14,6	90,3	10,5	-0,3	7,7	7,4	22,6	56,8	63,5	-4,9	37,5
<i>Ago</i>	32,4	33,4	28,3	1,7	30,7	-2,5	3,6	-4,3	-6,1	5,3	51,7	-11,6	-4,9	-6,9
<i>Sep</i>	76,0	60,4	31,2	5,3	70,8	-16,5	0,8	-1,0	2,9	-31,1	34,4	55,4	-40,2	-18,4
<i>Oct</i>	70,4	84,7	129,1	6,8	63,7	19,2	-5,0	12,2	0,7	31,5	12,3	66,9	-16,6	66,4
<i>Nov</i>	102,7	83,7	95,8	6,0	96,7	-19,7	0,7	-9,0	-5,1	26,2	66,9	87,3	-26,7	-31,7
<i>Dic</i>	104,0	114,4	87,8	20,6	83,3	6,9	3,6	-16,1	-3,8	-6,7	25,3	41,1	-51,3	72,8
<b>22 Ene</b>	-51,2	-22,3	-23,5	0,9	-52,1	14,5	14,4	17,1	5,9	-24,2	73,2	59,7	-7,4	-149,1
<i>Feb</i>	70,9	62,8	40,9	9,2	61,7	-16,1	8,0	8,9	8,6	-39,4	66,1	46,3	-10,2	-61,4
<i>Mar</i>	P 95,4	115,0	110,6	22,5	72,9	16,8	2,8	-6,4	-3,0	4,9	38,0	96,5	-21,2	-2,7

Véanse notas al final del capítulo.

**1. PRINCIPALES INDICADORES ECONÓMICOS DE LA ZONA DEL EURO**

**1.12 Agregados monetarios de la zona del euro y contrapartidas de M3 Saldos del balance consolidado y operaciones (flujos ajustados) Series desestacionalizadas (a) (b)**

mm de euros

	Saldos del balance consolidado								Operaciones (flujos ajustados)							
	M1	M2	M3 (c)	Efectivo en circulación (neto)	Depósitos a la vista	Otros depósitos a corto plazo excepto cesiones temporales	Cesiones temporales y otros instrumentos emitidos por IFM (netos)	Préstamos a OSR en la zona del euro	M1	M2	M3 (c)	Efectivo en circulación (neto)	Depósitos a la vista	Otros depósitos a corto plazo excepto cesiones temporales	Cesiones temporales y otros instrumentos emitidos por IFM (netos)	Préstamos a OSR en la zona del euro
	1=4+5	2=1+6	3=2+7	4	5	6	7	8	9=+13	10=14	11=+15	12	13	14	15	16
<b>20</b>	10 247	13 732	14 469	1 361	8 886	3 485	737	11 920	114,1	122,1	142,8	9,4	104,7	8,0	20,7	11,1
<b>21</b>	11 261	14 696	15 485	1 465	9 797	3 435	788	12 342	103,7	110,2	93,7	4,8	98,9	6,5	-16,5	54,1
<b>20 Dic</b>	10 247	13 732	14 469	1 361	8 886	3 485	737	11 920	114,1	122,1	142,8	9,4	104,7	8,0	20,7	11,1
<b>21 Ene</b>	10 353	13 820	14 580	1 377	8 976	3 467	760	11 942	103,3	85,7	108,8	16,6	86,7	-17,6	23,1	23,6
<i>Feb</i>	10 444	13 906	14 656	1 387	9 057	3 462	750	11 973	90,3	85,6	75,4	9,9	80,4	-4,7	-10,2	32,6
<i>Mar</i>	10 530	13 999	14 742	1 393	9 138	3 468	743	12 059	77,4	81,0	74,6	5,5	71,8	3,7	-6,5	83,4
<i>Abr</i>	10 589	14 042	14 789	1 402	9 186	3 453	747	12 037	67,7	55,0	59,6	9,6	58,1	-12,7	4,6	-1,1
<i>May</i>	10 665	14 112	14 865	1 411	9 254	3 447	753	12 068	78,9	73,2	79,9	8,9	70,0	-5,7	6,8	34,4
<i>Jun</i>	10 770	14 196	14 949	1 420	9 350	3 426	753	12 078	97,6	74,6	74,3	8,4	89,2	-23,0	-0,4	10,1
<i>Jul</i>	10 856	14 278	15 047	1 427	9 429	3 421	769	12 115	87,3	83,2	99,3	8,0	79,3	-4,1	16,1	47,7
<i>Ago</i>	10 955	14 356	15 124	1 436	9 519	3 401	768	12 137	89,5	77,0	74,8	8,5	81,1	-12,5	-2,1	30,6
<i>Sep</i>	11 062	14 459	15 219	1 445	9 618	3 397	760	12 182	104,4	98,5	87,3	8,6	95,8	-5,9	-11,2	44,2
<i>Oct</i>	11 116	14 539	15 324	1 452	9 664	3 423	785	12 232	55,8	82,1	107,6	8,2	47,6	26,3	25,4	48,0
<i>Nov</i>	11 158	14 586	15 391	1 460	9 698	3 428	804	12 310	52,5	51,1	66,5	8,1	44,4	-1,4	15,4	72,9
<i>Dic</i>	11 261	14 696	15 485	1 465	9 797	3 435	788	12 342	103,7	110,2	93,7	4,8	98,9	6,5	-16,5	54,1
<b>22 Ene</b>	11 310	14 770	15 544	1 482	9 828	3 460	774	12 447	44,5	69,8	53,9	17,2	27,4	25,2	-15,8	75,3
<i>Feb</i>	11 402	14 854	15 608	1 494	9 908	3 452	754	12 495	89,6	82,8	63,9	12,1	77,5	-6,8	-18,9	54,8
<i>Mar</i> P	11 461	14 916	15 679	1 525	9 936	3 456	763	12 555	57,3	60,6	69,1	31,0	26,3	3,2	8,5	53,3

Véanse notas al final del capítulo.

**1. PRINCIPALES INDICADORES ECONÓMICOS DE LA ZONA DEL EURO**

**1.13 Contribución de las IFM residentes en España a los agregados monetarios de la zona del euro y a las contrapartidas de M3 (a)**

NEDD/SDDS (b)

mm de euros

	Saldos del balance consolidado								Operaciones (flujos ajustados)							
	Contribución a M1 (e)	Contribución a M2 (e)	Contribución a M3 (e)	Contribución a las contrapartidas de M3				Contribución a M1 (e)	Contribución a M2 (e)	Contribución a M3 (e)	Contribución a las contrapartidas de M3					
				Contribución al crédito total (d)		Contribución a activos pasivos frente a no resid. en z. euro	Contribución al resto (neto)				Efectivo	Contribución al crédito total (d)		Contribución a activos pasivos frente a no resid. en z. euro	Contribución al resto (neto)	Efectivo
				AAPP residentes en la zona del euro	OSR en la zona del euro							AAPP residentes en la zona del euro	OSR en la zona del euro			
1	2	3	4	5	6	7	8	9	10	11	12	13	14	15	16	
<b>20</b>	1 240	1 382	1 417	690	1 554	252	-1 080	-154	17,6	16,1	14,4	3,6	12,0	-4,1	2,8	-2,2
<b>21</b>	1 361	1 465	1 516	776	1 524	302	-1 087	-166	18,6	13,6	11,7	-2,1	-1,6	6,6	8,8	-2,2
<b>20 Dic</b>	1 240	1 382	1 417	690	1 554	252	-1 080	-154	17,6	16,1	14,4	3,6	12,0	-4,1	2,8	-2,2
<b>21 Ene</b>	1 230	1 365	1 402	696	1 546	254	-1 094	-154	-11,0	-17,3	-15,2	5,4	-7,4	1,4	-14,7	-0,4
<i>Feb</i>	1 230	1 362	1 403	707	1 546	261	-1 111	-156	0,7	-2,2	1,2	11,8	0,2	6,5	-17,3	-1,3
<i>Mar</i>	1 241	1 373	1 415	750	1 521	269	-1 125	-156	10,4	9,8	10,6	9,4	6,8	4,8	-10,3	-0,1
<i>Abr</i>	1 246	1 374	1 416	756	1 515	277	-1 132	-157	5,1	1,7	2,5	6,3	-5,5	10,2	-8,5	-1,7
<i>May</i>	1 263	1 387	1 429	766	1 512	280	-1 129	-159	17,2	13,4	13,3	10,2	-2,2	3,7	1,6	-1,8
<i>Jun</i>	1 302	1 422	1 465	777	1 530	281	-1 122	-160	38,3	34,2	34,8	10,5	19,1	-2,3	7,5	-1,1
<i>Jul</i>	1 292	1 410	1 457	776	1 516	290	-1 126	-162	-7,6	-10,4	-6,7	-1,3	-7,9	9,6	-7,2	-1,4
<i>Ago</i>	1 300	1 417	1 463	779	1 506	287	-1 108	-162	7,9	6,9	6,4	1,9	-10,8	7,0	19,1	-0,2
<i>Sep</i>	1 320	1 434	1 481	775	1 510	288	-1 092	-163	18,9	16,8	17,4	-3,0	5,3	-0,4	15,6	-0,9
<i>Oct</i>	1 311	1 422	1 472	785	1 515	294	-1 121	-163	-8,8	-12,1	-9,3	10,1	4,6	6,1	-30,1	-0,7
<i>Nov</i>	1 343	1 452	1 504	779	1 526	295	-1 096	-164	31,5	29,2	31,0	-6,5	11,9	-0,7	26,3	-0,7
<i>Dic</i>	1 361	1 465	1 516	776	1 524	302	-1 087	-166	18,6	13,6	11,7	-2,1	-1,6	6,6	8,8	-2,2
<b>22 Ene</b>	1 337	1 437	1 480	779	1 510	316	-1 125	-167	-24,8	-29,1	-35,9	2,9	-13,0	13,4	-39,2	-0,2
<i>Feb</i>	1 348	1 447	1 489	789	1 502	319	-1 120	-168	7,3	7,0	5,4	9,7	-5,8	2,4	-1,0	-1,2
<i>Mar</i> P	1 367	1 467	1 507	799	1 510	322	-1 124	-170	19,7	19,7	17,9	10,7	8,8	3,6	-5,2	-2,6

Véanse notas al final del capítulo.

**1. PRINCIPALES INDICADORES ECONÓMICOS DE LA ZONA DEL EURO**

**1.14 Evolución de los agregados monetarios de la zona del euro y de la contribución de las IFM residentes en España (a)**

Porcentajes

	Tasa de crecimiento interanual de los agregados de la zona del euro (b)												PROMEMORIA: Tasa de crecimiento de la contribución de las IFM residentes en España (c)				
	M1		M2		M3		Crédito a residentes (d)				Media de los tres últimos meses de la tasa de crecimiento interanual		M1 (e)	M2 (e)	M3 (e)	Crédito (d)	
	Zona del euro		Zona del euro		Zona del euro		AAPP	OSR			M3					AAPP	OSR
	SO	SD	SO	SD	SO	SD	UEM	UEM del cual		Zona del euro							
	1	2	3	4	5	6	7	8	Ptimos. SO	Ptimos. SD	11	12	13	14	15	16	17
<b>20</b>	15,50	15,60	11,70	11,70	12,20	12,20	22,23	5,38	4,70	4,70	11,20	11,23	14,99	10,89	10,38	24,96	4,62
<b>21</b>	9,90	9,80	7,00	7,00	7,00	6,90	11,48	4,00	4,10	4,00	7,37	7,30	9,77	6,03	6,89	7,50	0,82
<b>20 Dic</b>	15,50	15,60	11,70	11,70	12,20	12,20	22,23	5,38	4,70	4,70	11,20	11,23	14,99	10,89	10,38	24,96	4,62
<b>21 Ene</b>	16,70	16,40	12,40	12,20	12,70	12,50	23,05	5,12	4,40	4,40	11,90	11,90	15,56	11,16	10,64	27,33	4,69
Feb	16,40	16,40	12,10	12,10	12,30	12,30	24,13	5,05	4,40	4,40	12,40	12,33	14,30	10,17	10,03	29,35	5,16
Mar	13,50	13,70	10,10	10,20	10,00	10,10	21,98	4,58	3,60	3,60	11,67	11,63	12,68	9,01	9,09	24,69	4,63
Abr	12,40	12,40	9,20	9,20	9,30	9,40	18,09	3,97	3,30	3,30	10,53	10,60	9,97	6,38	6,50	21,61	2,85
May	11,40	11,70	8,20	8,40	8,40	8,60	15,56	3,49	2,80	2,80	9,23	9,37	9,61	5,94	5,83	17,97	1,41
Jun	11,60	11,80	8,20	8,30	8,30	8,40	13,28	3,58	3,10	3,10	8,67	8,80	10,20	6,37	6,10	14,74	1,66
Jul	11,30	11,00	7,90	7,60	8,00	7,80	12,61	3,48	3,10	3,10	8,23	8,27	9,37	5,63	5,51	13,91	1,38
Ago	11,10	11,10	7,80	7,80	8,10	8,00	12,35	3,24	3,00	3,00	8,13	8,07	9,54	5,82	5,90	12,53	1,06
Sep	11,20	11,10	7,60	7,60	7,60	7,60	11,24	3,43	3,20	3,20	7,90	7,80	10,45	6,70	7,22	10,21	1,52
Oct	10,80	10,70	7,50	7,50	7,70	7,70	10,70	3,73	3,40	3,40	7,80	7,77	10,00	5,90	6,64	10,42	1,75
Nov	10,10	10,00	7,20	7,10	7,40	7,30	11,00	3,76	3,70	3,70	7,57	7,53	9,83	6,28	7,15	8,35	1,71
Dic	9,90	9,80	7,00	7,00	7,00	6,90	11,48	4,00	4,10	4,00	7,37	7,30	9,77	6,03	6,89	7,50	0,82
<b>22 Ene</b>	8,90	9,20	6,60	6,80	6,30	6,50	10,79	4,26	4,50	4,50	6,90	6,90	8,74	5,25	5,49	7,06	0,44
Feb	8,80	9,10	6,50	6,70	6,20	6,40	10,67	4,33	4,60	4,60	6,50	6,60	9,27	5,94	5,79	6,59	0,04
Mar	P 8,90	8,80	6,60	6,60	6,30	6,30	9,93	4,16	4,40	4,40	6,27	6,40	9,94	6,62	6,26	6,62	0,19

TASAS DE CRECIMIENTO INTERANUAL AGREGADOS DE LA UEM

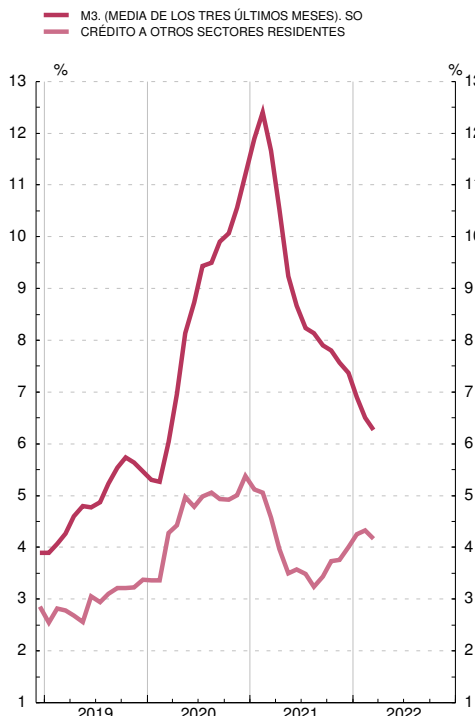

TASAS DE CRECIMIENTO INTERANUAL DE M3 Y VALOR DE REFERENCIA

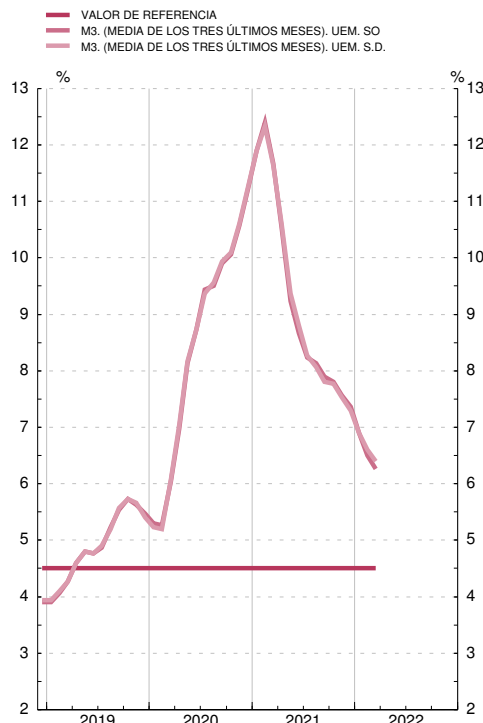

Véanse notas al final del capítulo.

**1.99.a BALANCE CONSOLIDADO DEL EUROSISTEMA. OPERACIONES DE POLÍTICA MONETARIA Y SUS CONTRAPARTIDAS**
*Medias mensuales de datos diarios. Millones de euros*

	Operaciones de política monetaria (activo del balance)					Total	Contrapartidas (pasivo del balance)				
	Operac. principa- les de financia- ción. (inyec- ción)	Operac. financia- ción a lp (inyec- ción)	Operac. de ajuste y estruc- turales (neto)	Progra- mas de compras de acti- vos	Facili- dades perma- nentes (neto)		Reser- vas mante- nidas por entida- des de crédi- to	Factores autónomos			
								Billetes	Depósitos AAPP	Oro y activos netos en moneda extran- jera	Resto (neto)
1	2	3	4	5	6 1+2+3+4+ 5=7+8+9- 10+11	7	8	9	10	11	
<b>20</b> Oct	1 087	1 752 889	-	3 494 288	-525 875	4 722 389	2 804 595	1 390 202	738 220	864 556	653 928
Nov	683	1 753 715	-	3 580 645	-517 266	4 817 777	2 929 238	1 398 198	679 454	864 342	675 230
Dic	306	1 774 798	-	3 683 759	-598 069	4 860 795	2 976 224	1 421 839	565 643	867 946	765 035
<b>21</b> Ene	323	1 792 566	-	3 726 336	-554 405	4 964 820	3 096 164	1 428 512	534 485	835 177	740 836
Feb	378	1 792 462	-	3 810 124	-582 691	5 020 272	3 140 360	1 431 144	614 408	834 803	669 163
Mar	525	1 874 392	-	3 891 168	-627 225	5 138 859	3 261 314	1 440 767	609 597	833 844	661 026
Abr	221	2 106 977	-	3 977 126	-703 133	5 381 191	3 481 947	1 450 827	635 499	807 805	620 724
May	167	2 106 995	-	4 075 708	-704 509	5 478 361	3 581 556	1 463 352	589 533	809 184	653 105
Jun	157	2 132 054	-	4 172 048	-688 541	5 615 717	3 641 231	1 475 863	619 062	812 531	692 091
Jul	67	2 216 580	-	4 277 797	-777 005	5 717 439	3 649 611	1 490 763	645 151	826 300	758 213
Ago	153	2 213 741	-	4 366 994	-750 931	5 829 957	3 725 256	1 499 628	640 288	826 558	791 344
Sep	178	2 212 101	-	4 446 304	-729 983	5 928 600	3 791 472	1 502 722	663 021	828 139	799 523
Oct	152	2 208 653	-	4 532 948	-779 711	5 962 043	3 786 549	1 508 640	661 815	837 952	842 991
Nov	157	2 208 652	-	4 619 311	-733 128	6 094 993	3 867 195	1 515 833	633 749	839 164	917 380
Dic	206	2 206 332	-	4 705 924	-745 639	6 166 823	3 769 416	1 533 450	608 367	841 620	1 097 211
<b>22</b> Ene	371	2 201 492	-	4 746 773	-723 507	6 225 129	3 846 554	1 539 590	575 389	885 783	1 149 379
Feb	277	2 201 468	-	4 821 775	-734 989	6 288 531	3 923 645	1 542 505	636 672	886 867	1 072 576
Mar	244	2 200 929	-	4 867 675	-747 002	6 321 846	3 866 720	1 565 226	660 137	889 384	1 119 146

**1.99.b BALANCE DEL BANCO DE ESPAÑA. OPERACIONES DE POLÍTICA MONETARIA Y SUS CONTRAPARTIDAS**

1. PRINCIPALES INDICADORES ECONÓMICOS DE LA ZONA DEL EURO

1.15 Tipos de interés

Porcentajes

		Tipos de las operaciones de regulación monetaria del Eurosistema				Tipos del mercado monetario (a)						
		Subastas: Operaciones de financiación		Facilidades permanentes		Depósitos (c) (d)						
		Principales	A plazo más largo	De crédito	De depósito	€STR	EONIA (e)	euribor				
						A un día	A un día	A una semana	A un mes	A tres meses	A seis meses	A doce meses
		1	2	3	4	5	6	7	8	9	10	11
<b>19</b>	M	0,00	0,00	0,25	-0,50	-0,542	-0,392	-0,42	-0,45	-0,36	-0,30	-0,22
<b>20</b>	M	0,00	0,00	0,25	-0,50	-0,547	-0,462	-0,53	-0,56	-0,43	-0,36	-0,30
<b>21</b>	M	0,00	0,00	0,25	-0,50	-0,568	-0,483	-0,57	-0,60	-0,55	-0,52	-0,49
<b>21</b>	Abr	0,00	0,00	0,25	-0,50	-0,566	-0,481	-0,56	-0,56	-0,54	-0,52	-0,48
	May	0,00	0,00	0,25	-0,50	-0,565	-0,480	-0,57	-0,56	-0,54	-0,51	-0,48
	Jun	0,00	-	0,25	-0,50	-0,565	-0,480	-0,57	-0,56	-0,54	-0,52	-0,48
	Jul	0,00	0,00	0,25	-0,50	-0,566	-0,481	-0,57	-0,56	-0,55	-0,52	-0,49
	Ago	0,00	0,00	0,25	-0,50	-0,568	-0,483	-0,57	-0,56	-0,55	-0,53	-0,50
	Sep	0,00	0,00	0,25	-0,50	-0,570	-0,485	-0,57	-0,56	-0,55	-0,52	-0,49
	Oct	0,00	0,00	0,25	-0,50	-0,571	-0,486	-0,57	-0,56	-0,55	-0,53	-0,48
	Nov	0,00	0,00	0,25	-0,50	-0,573	-0,488	-0,57	-0,57	-0,57	-0,53	-0,49
	Dic	0,00	0,00	0,25	-0,50	-0,577	-0,492	-0,58	-0,60	-0,58	-0,55	-0,50
<b>22</b>	Ene	0,00	0,00	0,25	-0,50	-0,578	...	-0,58	-0,57	-0,56	-0,53	-0,48
	Feb	0,00	0,00	0,25	-0,50	-0,577	...	-0,57	-0,55	-0,53	-0,48	-0,34
	Mar	0,00	0,00	0,25	-0,50	-0,579	...	-0,57	-0,54	-0,50	-0,42	-0,24
	Abr	0,00	0,00	0,25	-0,50	-0,584	...	-0,57	-0,54	-0,45	-0,31	0,01

OPERACIONES DE REGULACIÓN MONETARIA DEL EUROSISTEMA  
MERCADO MONETARIO Y DEUDA PÚBLICA

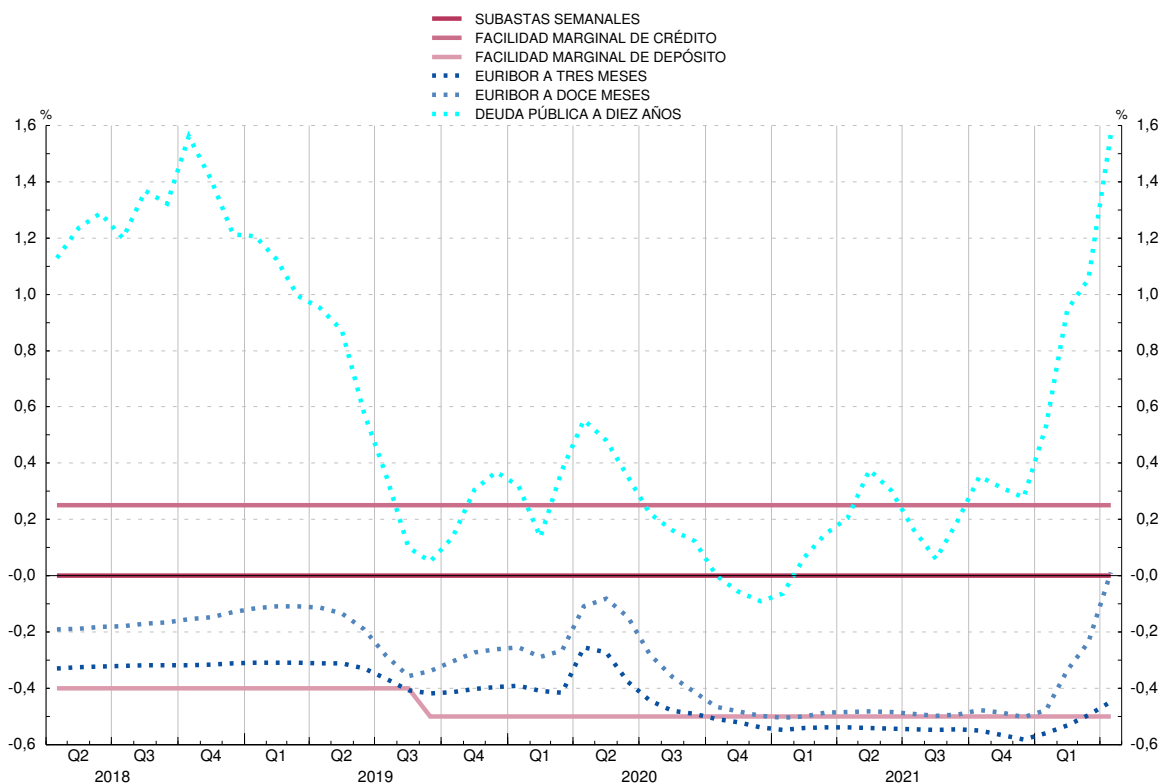

e. El administrador de EONIA, el European Money Markets Institute (EMMI), modifica la metodología actual de EONIA para convertirse en el €STR más un diferencial fijo de 8,5 puntos básicos desde la primera fecha de publicación del €STR, es decir, el 2 de octubre de 2019, hasta la supresión de EONIA el 3 de enero de 2022. Véanse notas al final del capítulo.



1. PRINCIPALES INDICADORES ECONÓMICOS DE LA ZONA DEL EURO

1.15 (cont.) Tipos de interés

Porcentajes

		Tipos aplicados por las instituciones financieras monetarias a sectores residentes en la zona del euro (nuevas operaciones)								Rendimientos de la deuda pública (b)	
		Depósitos				Préstamos				A tres años	A diez años
		A hogares			A sociedades no financieras		A hogares: tasa anual equivalente (f)		A sociedades no financieras		
		A la vista	Hasta un año	A más de dos años	A la vista	Hasta un año	Crédito al consumo	Compra de vivienda	Hasta un año (g)		
		12	13	14	15	16	17	18	19	20	21
19	M	0,03	0,28	0,77	0,03	0,00	6,24	1,92	1,93	-0,19	0,58
20	M	0,02	0,22	0,70	-0,00	-0,16	5,82	1,67	1,72	-0,34	0,21
21	M	0,01	0,17	0,60	-0,02	-0,27	5,83	1,60	1,76	-0,49	0,20
21	Abr	0,01	0,19	0,62	-0,01	-0,18	5,80	1,60	1,83	-0,48	0,20
	May	0,01	0,16	0,57	-0,01	-0,24	5,95	1,61	1,75	-0,42	0,38
	Jun	0,01	0,14	0,59	-0,02	-0,31	5,78	1,60	1,75	-0,46	0,30
	Jul	0,01	0,16	0,58	-0,02	-0,31	5,86	1,61	1,77	-0,51	0,16
	Ago	0,01	0,15	0,59	-0,03	-0,36	5,92	1,60	1,70	-0,57	0,06
	Sep	0,01	0,15	0,57	-0,03	-0,36	5,88	1,59	1,71	-0,53	0,20
	Oct	0,01	0,17	0,58	-0,03	-0,36	5,85	1,60	1,74	-0,46	0,35
	Nov	0,01	0,17	0,57	-0,03	-0,36	5,83	1,61	1,70	-0,50	0,31
	Dic	0,01	0,16	0,60	-0,03	-0,34	5,66	1,60	1,72	-0,42	0,28
22	Ene	0,01	0,19	0,56	-0,04	-0,32	5,86	1,61	1,75	-0,28	0,53
	Feb	0,01	0,17	0,56	-0,04	-0,31	5,88	1,66	1,69	0,09	0,94
	Mar	...	...	...	...	...	...	...	...	...	1,05
	Abr	...	...	...	...	...	...	...	...	0,70	1,57

TIPOS APLICADOS POR LAS IFM A SECTORES RESIDENTES EN LA ZONA DEL EURO

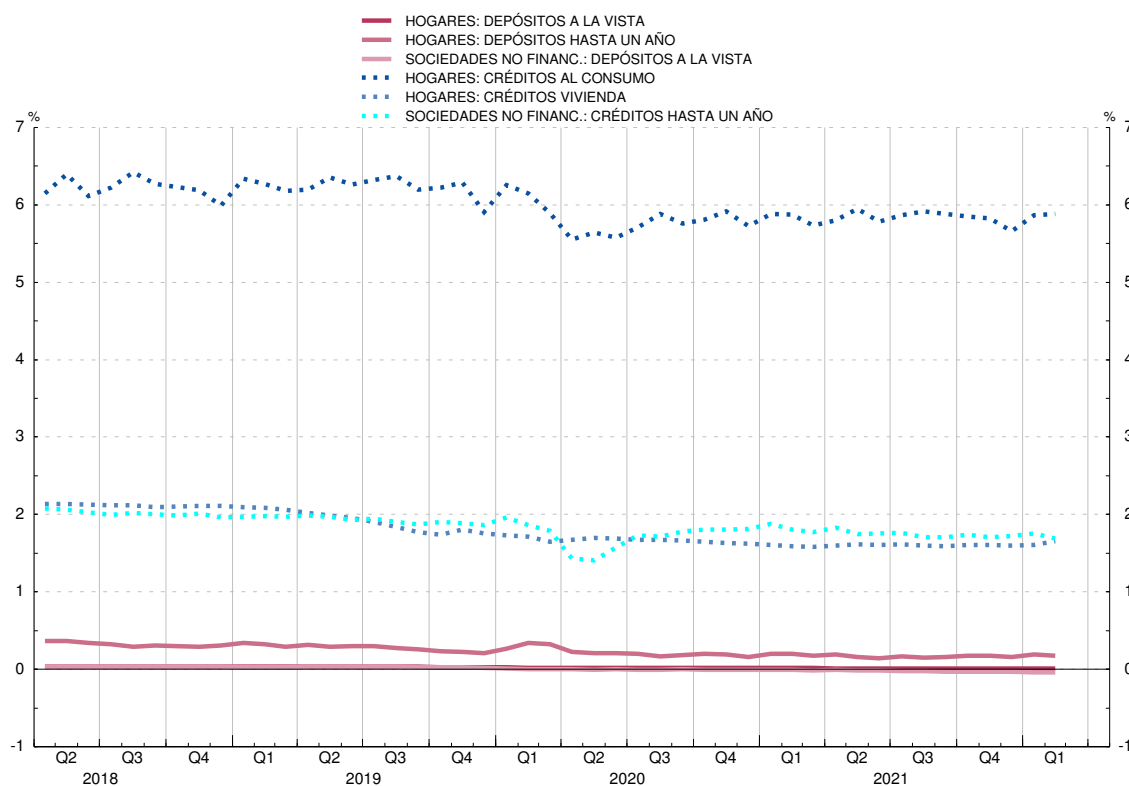

**1. PRINCIPALES INDICADORES ECONÓMICOS DE LA ZONA DEL EURO**

**1.16 Tipos de cambio (a)**

Medias del período. Unidades de moneda nacional por ecu o euro (bilateral); Índice 1999 I = 100 (efectivo)

	Dólar estadounidense	Yen japonés	Franco suizo	Libra esterlina	Corona sueca	Corona danesa	Corona noruega	Dólar canadiense	Tipo de cambio efectivo del euro (b)	
									Nominal	Real
	1	2	3	4	5	6	7	8	9	10
<b>16</b>	1,107	120,3	1,090	0,819	9,47	7,45	9,29	1,466	95,1	91,4
<b>17</b>	1,130	126,7	1,112	0,876	9,64	7,44	9,33	1,465	97,4	93,4
<b>18</b>	1,181	130,4	1,155	0,885	10,26	7,45	9,60	1,530	99,9	95,5
<b>19</b>	1,120	122,0	1,113	0,877	10,59	7,47	9,85	1,486	98,1	93,1
<b>20</b>	1,142	121,8	1,070	0,889	10,49	7,45	10,73	1,530	99,6	93,5
<b>21</b>	1,183	129,9	1,081	0,860	10,15	7,44	10,16	1,483	99,6	93,4
<b>20 Nov</b>	1,184	123,6	1,079	0,896	10,23	7,45	10,75	1,547	100,6	94,3
<b>Dic</b>	1,217	126,3	1,081	0,906	10,17	7,44	10,60	1,560	101,8	95,2
<b>21 Ene</b>	1,217	126,3	1,079	0,893	10,10	7,44	10,37	1,549	101,3	95,2
<b>Feb</b>	1,210	127,5	1,086	0,873	10,09	7,44	10,28	1,535	100,6	94,5
<b>Mar</b>	1,190	129,4	1,106	0,859	10,17	7,44	10,15	1,497	100,3	94,0
<b>Abr</b>	1,198	130,5	1,103	0,865	10,16	7,44	10,04	1,498	100,6	94,2
<b>May</b>	1,215	132,6	1,097	0,863	10,15	7,44	10,09	1,473	100,8	94,2
<b>Jun</b>	1,205	132,6	1,094	0,859	10,12	7,44	10,14	1,471	100,2	93,7
<b>Jul</b>	1,182	130,3	1,086	0,856	10,20	7,44	10,38	1,481	99,7	93,5
<b>Ago</b>	1,177	129,3	1,076	0,853	10,22	7,44	10,42	1,483	99,3	93,2
<b>Sep</b>	1,177	129,7	1,086	0,857	10,17	7,44	10,19	1,491	99,4	93,3
<b>Oct</b>	1,160	131,2	1,071	0,847	10,06	7,44	9,81	1,444	98,4	92,4
<b>Nov</b>	1,141	130,1	1,052	0,848	10,05	7,44	9,97	1,434	97,6	91,7
<b>Dic</b>	1,130	128,8	1,041	0,849	10,27	7,44	10,13	1,446	97,1	91,2
<b>22 Ene</b>	1,131	130,0	1,040	0,835	10,36	7,44	10,01	1,428	96,6	91,2
<b>Feb</b>	1,134	130,7	1,046	0,838	10,53	7,44	10,05	1,442	96,9	91,6
<b>Mar</b>	1,102	130,7	1,025	0,836	10,55	7,44	9,74	1,395	95,9	91,4
<b>Abr</b>	1,082	136,6	1,021	0,837	10,32	7,44	9,62	1,365	95,2	90,4

Véanse notas al final del capítulo

## NOTAS A LOS CUADROS DEL CAPÍTULO 1. PRINCIPALES INDICADORES DE LA ZONA DEL EURO

### Cuadro 1.2

Fuente: BCE.

- Datos no consolidados.
- Incluye las adquisiciones netas de objetos valiosos y activos no producidos.

### Cuadro 1.6

Fuentes: Eurostat y BCE.

- Datos correspondientes al SEC 2010.

### Cuadro 1.7

Fuentes: Eurostat y BCE.

- Datos correspondientes al SEC 2010.

### Cuadro 1.8

Fuentes: BCE y elaboración propia.

- Incluye, además, la contrapartida de las transacciones monetarias de la Administración Central.

### Cuadro 1.9

Fuentes: BCE y elaboración propia.

### Cuadro 1.10

Fuente: BCE.

- Los datos corresponden a la composición por países de la zona del euro en sus distintas etapas.
- Incorpora los ajustes introducidos en determinados instrumentos (participaciones en fondos del mercado monetario, instrumentos del mercado monetario y valores distintos de acciones a menos de dos años), emitidos por IFM residentes en la zona del euro, con el fin de deducir la parte de tales emisiones que, por estar en poder de no residentes, no debe incluirse en M3. Estos ajustes, que no se habían podido introducir hasta el año 2001, por las limitaciones de las fuentes estadísticas, se han llevado a cabo en dos etapas y han supuesto la modificación de la serie histórica desde enero de 1999 inclusive. En la primera etapa (mayo de 2001) se revisó la parte correspondiente a las participaciones en los fondos del mercado monetario, y en la segunda (octubre de 2001), la correspondiente a los restantes instrumentos. Para más detalles, véase recuadro 1 del *Boletín Mensual del BCE* de noviembre de 2001.

Por otra parte, para los datos desde junio de 2010 en adelante las cesiones temporales con Entidades de Contrapartida Central se han excluido del componente de la M3 "Cesiones temporales" y, de la misma forma, las adquisiciones temporales a través de Entidades de Contrapartida Central se han excluido de las contrapartidas de la M3, en concreto del concepto "Créditos a otros sectores residentes en la zona euro". Estas operaciones se han incluido ahora en la categoría residual "Resto".

- Incluye préstamos y valores.

### Cuadro 1.11

Fuente: BCE.

- Los datos corresponden a la composición por países de la zona del euro en sus distintas etapas.
- Véase nota (b) del Cuadro 1.10.
- Incluye préstamos y valores.

### Cuadro 1.12

Fuente: BCE.

- Los datos corresponden a la composición por países de la zona del euro en sus distintas etapas.
- Se puede obtener un detalle del método utilizado para el cálculo de las series desestacionalizadas en la publicación del BCE «Seasonal adjustment of monetary aggregates and HICP for the euro area», agosto 2000.
- Véase nota (b) del Cuadro 1.10.

### Cuadro 1.13

Fuente: BCE.

- Los datos corresponden a la composición por países de la zona del euro en sus distintas etapas.
- Cuadro incluido entre los requerimientos del FMI en el contexto de las Normas Especiales de Distribución de Datos (NEDD).
- Véase nota (b) del Cuadro 1.10.
- Incluye créditos y valores.
- Estos agregados excluyen el efectivo en manos del público, que está incluido entre las contrapartidas. Desde enero de 2002 se ha calculado el efectivo en manos del público aplicando a los billetes de euro en circulación el porcentaje que se asigna al Banco de España de acuerdo con el sistema contable establecido en el Eurosistema (véase nota al balance de situación resumido que figura al final de este boletín), más las monedas en euros y los billetes y monedas en pesetas no cambiados a euros, menos las tenencias de efectivo de las IFM. Desde enero de 2003 se han excluido los billetes y monedas en pesetas no convertidos a euros.

### Cuadro 1.14

Fuentes: BCE y BE.

- Los datos corresponden a la composición por países de la zona del euro en sus distintas etapas.
- Tasas calculadas sobre operaciones (flujos ajustados).
- La contribución de las IFM residentes en España está referida a las series originales.
- Incluye préstamos y valores.

e. Tasas calculadas sobre las contribuciones que excluyen el efectivo [véase nota (e) del Cuadro 1.13].

#### **Cuadro 1.15**

Fuente: BCE.

- a. Los tipos mensuales y anuales son medias del periodo, excepto el tipo a un día hasta diciembre de 1998.
- b. Hasta diciembre de 1998, los rendimientos de la zona del euro a 3 años son datos a fin de periodo, y los rendimientos a 10 años son medias del periodo. A partir de entonces, todos los rendimientos son medias del periodo.
- c. Para fechas anteriores a enero de 1999, los tipos de interés sintéticos de la zona del euro se han calculado ponderando los tipos de interés nacionales por el PIB.
- d. A partir de enero de 1999, la columna 5 recoge el índice medio del tipo del euro a un día (EONIA); el resto de tipos de interés del mercado monetario son, a partir de enero de 1999, los tipos interbancarios de oferta de la zona del euro (euríbor).
- e. La tasa anual equivalente es la tasa media ponderada de todos los plazos, que es igual al coste total de los préstamos. Este coste total comprende un componente de tipo de interés y un componente de comisiones.
- f. Tipo de interés aplicado a préstamos hasta 1 millón de euros.

#### **Cuadro 1.16**

Fuente: BCE. Boletín Económico, «Estadísticas», cuadros 2.8 y 2.9.

- a. Hasta diciembre de 1998, tipos de cambio del ecu (fuente: BPI); a partir de enero de 1999, tipos de cambio del euro.
- b. Los tipos de cambio efectivos del euro son índices calculados por el BCE basados en medias ponderadas de los tipos de cambio bilaterales del euro. Una variación positiva indica una apreciación del euro. Las ponderaciones se basan en el comercio de manufacturas con los principales socios comerciales de la zona, y captan los efectos de terceros mercados. El tipo de cambio efectivo real se calcula utilizando como deflactor el índice de precios de consumo (IPC). Para más información sobre el cálculo de los tipos de cambio efectivos, véanse las notas generales del Cuadro 2.8 del boletín económico del BCE, que pueden descargarse de la dirección del BCE en Internet ([www.ecb.europa.eu](http://www.ecb.europa.eu)).

## CAPÍTULO 2 PRINCIPALES INDICADORES ECONÓMICOS

2. PRINCIPALES INDICADORES ECONÓMICOS

2.1 Contabilidad Nacional de España (a)  
Año Base: 2015

(Última información disponible publicada por el INE el 29/04/2022)

Tasas de variación interanual

	2020		2021		2022			
		IV	I	II	III	IV	I	
<b>A. PIB Y AGREGADOS DE LA DEMANDA</b>								
1. Gasto en consumo final	-8,2	4,2	-3,6	16,8	2,3	3,1	2,4	
1.1. Gasto en consumo final de los hogares y de las ISFLSH	-12,0	4,6	-6,5	22,6	1,8	4,1	3,0	
1.2. Gasto en consumo final de las AAPP	3,3	3,1	4,4	4,1	3,5	0,4	0,8	
2. Formación bruta de capital fijo	-9,5	4,3	-3,3	20,6	0,3	2,8	6,8	
2.1. Activos fijos materiales	-10,5	4,1	-3,6	23,4	-0,7	1,3	5,7	
2.1.1. Construcción	-9,6	-2,8	-10,5	11,2	-5,5	-3,9	1,3	
2.1.2. Bienes de equipo y activos cultivados	-12,1	15,7	-2,3	47,0	7,1	9,5	...	
2.2. Activos fijos inmateriales	-4,3	5,5	-1,4	8,5	5,4	9,9	12,1	
3. Variación de existencias (aportación al crecimiento del PIB)	...	...	0,4	0,3	0,6	0,8	...	
4. DEMANDA NACIONAL (1 + 2 + 3)	-8,9	5,2	-3,1	17,8	2,5	3,8	3,3	
5. Exportaciones de bienes y servicios	-20,1	14,7	-6,7	40,4	16,1	17,9	20,8	
5.1. Exportaciones de bienes	-9,2	11,1	-1,1	37,1	7,3	1,2	1,1	
5.2. Exportaciones de servicios	-43,2	27,1	-5,1	53,6	51,3	81,6	100,9	
Del cual: Consumo de no residentes en el territorio económico	-76,0	76,2	-84,2	258,0	210,8	589,7	860,3	
6. Importaciones de bienes y servicios	-15,2	13,9	-3,9	40,6	13,2	13,1	12,1	
6.1. Importaciones de bienes	-11,4	14,1	0,5	39,9	11,1	11,1	10,3	
6.2. Importaciones de servicios	-30,8	13,2	-23,5	44,8	25,9	23,7	22,3	
Del cual: Consumo de residentes en el resto del mundo	-66,7	22,2	-79,9	185,4	83,8	169,7	103,7	
<b>7. PIB A PRECIOS DE MERCADO (4 + 5 - 6)</b>	<b>-10,8</b>	<b>5,1</b>	<b>-4,1</b>	<b>17,8</b>	<b>3,5</b>	<b>5,5</b>	<b>6,4</b>	
<b>B. PRECIOS Y COSTES</b>								
1. Deflactor del consumo final de los hogares y de las ISFLSH	0,0	1,9	0,4	1,3	2,0	4,0	6,0	
2. Deflactor del PIB	1,1	2,2	1,2	1,0	1,9	4,3	3,7	
3. Remuneración por asalariado	1,3	-0,6	1,4	-3,7	-0,5	0,0	1,0	
4. Costes laborales unitarios	5,0	0,8	3,3	-2,8	2,2	0,3	-0,1	
<b>C. MERCADO DE TRABAJO</b>								
1. Puestos de trabajo equivalentes a tiempo completo								
1.1. Ocupados	-7,6	6,6	-2,3	18,9	6,3	5,8	5,3	
1.1.1. Asalariados	-6,7	6,0	-3,1	16,7	6,6	5,8	6,2	
1.1.2. Autónomos	-12,3	10,4	2,8	34,5	4,5	5,9	...	

(Latest available information published by INE at 29/04/2022)

2.1 National Accounts of Spain (a)

Base Year: 2015

Annual percentage changes

2. MAIN ECONOMIC INDICATORS

## 2. PRINCIPALES INDICADORES ECONÓMICOS

### 2.1 Contabilidad Nacional de España (cont.) (a) Año Base: 2015

(Última información disponible publicada por el INE el 29/04/2022)

Miliones de euros

	2020	2021	2020				2021				2022			
			IV	I	II	III	IV	I	II	III	IV	I		
<b>Pro memoria:</b>														
<b>A. PIB pm a precios corrientes</b>														
A.1 Serie corregida de efectos estacionales y calendario . . . . .	1 121 948	1 205 063	290 296	288 033	292 513	305 002	319 515	317 760						
A.2 Serie de datos brutos . . . . .	...	...	299 307	279 732	300 089	297 498	327 744	309 665						

(Latest available information published by INE at 29/04/2022)

### 2.1 National Accounts of Spain (cont'd) (a) Base Year: 2015

EUR millions

## 2. MAIN ECONOMIC INDICATORS

Fuente: INE. / Source: INE.

(a) Series oficiales de la Contabilidad Nacional de España (CNE) elaboradas según el SEC2010. Salvo indicación en contrario, índices de volumen encadenado 2015=100. Datos corregidos de efectos estacionales y de calendario. / Official National Accounts of Spain (NA) series, compiled according to ESA2010. Unless indicated otherwise, volume chain-linked indices 2015=100. Seasonally and working-day-adjusted data.

## 2. PRINCIPALES INDICADORES ECONOMICOS

### 2.2 Economía nacional (consolidada). Cuenta de operaciones no financieras (a) Año Base: 2015

(Última información disponible publicada por el INE el 31/03/2022)

Millones de euros

	2019	2020	2020 III	2020 IV	2021 I	2021 II	2021 III	2021 IV
<b>1. PIB a precios de mercado</b> . . . . .	1 244 375	1 121 948	282 149	299 307	279 732	300 089	297 498	327 744
<b>2. Remuneración de asalariados</b> . . . . .	2 461	2 306	581	735	581	607	930	1 016
Del resto del mundo . . . . .	2 871	2 615	649	782	623	659	995	1 079
Al resto del mundo (-) . . . . .	-410	-309	-68	-47	-42	-52	-65	-63
<b>3. Impuestos sobre la producción y las importaciones al resto del mundo (-)</b> . . . . .	-2 674	-2 502	-410	-424	-419	-1 417	-550	-621
<b>4. Subvenciones del resto del mundo</b> . . . . .	5 677	5 848	201	4 540	580	579	174	4 324
<b>5. Rentas de la propiedad</b> . . . . .	2 461	2 306	581	735	581	607	930	1 016
Del resto del mundo . . . . .	58 478	47 960	11 526	11 227	11 580	12 637	11 488	11 621
Al resto del mundo (-) . . . . .	-61 255	-47 019	-11 802	-11 211	-11 167	-11 569	-11 634	-12 467
<b>6. Transferencias corrientes</b> . . . . .	-12 959	-13 870	-2 815	-4 563	-3 839	-3 639	-2 887	-2 591
Del resto del mundo . . . . .	17 191	15 689	3 499	4 059	5 226	3 754	4 340	6 998
Al resto del mundo (-) . . . . .	-30 150	-29 559	-6 314	-8 622	-9 065	-7 393	-7 227	-9 589
<b>7. Renta nacional disponible (1 a 6)</b> . . . . .	1 234 103	1 114 671	279 430	299 611	277 048	297 287	295 019	329 026
<b>8. Gasto en consumo final (-) (b)</b> . . . . .	-947 966	-873 276	-219 175	-229 908	-218 933	-232 946	-227 827	-248 104
<b>9. Ahorro nacional bruto (7 + 8)</b> . . . . .	286 137	241 395	60 255	69 703	58 115	64 341	67 192	80 922
<b>10. Transferencias de capital</b> . . . . .	3 362	3 250	507	1 839	787	1 302	2 470	4 751
Del resto del mundo . . . . .	3 731	3 885	598	2 129	961	1 322	2 666	5 355
Al resto del mundo (-) . . . . .	-369	-635	-91	-290	-174	-20	-196	-604
<b>11. Adquisiciones menos cesiones de activos no financieros no producidos (-)</b> . . . . .	853	1 219	389	265	316	576	612	365
<b>12. Formación bruta de capital (-)</b> . . . . .	-259 949	-232 144	-58 131	-64 717	-58 511	-61 859	-62 697	-75 983
<b>13. Capacidad (+) o necesidad (-) de financiación de la nación (9 a 12)</b> . . . . .	30 403	13 720	3 020	7 090	707	4 360	7 577	10 055
<b>14. Capacidad (+) o necesidad (-) de financiación de la nación en % del PIBpm (13/1)*100 (c)</b> . . . . .	2,46	1,20	0,26	0,63	0,06	0,38	0,64	0,83

(Latest available information published by INE at 31/03/2022)

### 2.2 Total economy (consolidated). Non-financial transactions account (a)

Base Year: 2015

Fuente: INE. / Source: INE

(a) Series oficiales según SEC2010 (Base 2015), cuenta del Resto del mundo y agregados macroeconómicos. Series de datos brutos. / Official National Accounts of Spain series compiled according to SEC2010 (Base 2015), rest of the world account and macroeconomic aggregates. Original data series.

(b) El gasto en consumo final puede realizarse en el territorio económico o en el resto del mundo. Luego incluye el consumo de los residentes en el resto del mundo que, posteriormente, se deduce en la rúbrica 'Importaciones de bienes y servicios.' / Final consumption expenditure may take place on the domestic territory or abroad. It therefore includes residents' consumption abroad, which is subsequently deducted in 'Imports of goods and services.'

(c) Los porcentajes de los trimestres se calculan: 1) Cuando se dispone del PIB de los cuatro trimestres del año en cuestión se toma como referencia el PIB del año; 2) Cuando no se dispone del PIB de los cuatro trimestres del año en cuestión se toma como referencia el PIB anual que resulta de agregar el PIB trimestral de los últimos cuatro trimestres. / The quarterly percentages are calculated: 1) When the GDP for the four quarters of the year in question is available, using the GDP for the year; 2) When the GDP for the four quarters of the year in question is not available, using the annual GDP obtained by aggregating the quarterly GDP figures for the last four quarters.

EUR millions  
2. MAIN ECONOMIC INDICATORS



2. PRINCIPALES INDICADORES ECONÓMICOS

2.3 Economía nacional. Cuentas corrientes y de capital  
Detalle por sectores institucionales. (Primera parte)  
Base 2010

Millones de euros

Período de referencia: 2015 (Última información disponible publicada por el INE el 30/09/2016)

	Economía nacional (no consolidada)/ National economy (non-consolidated) (S.1)	Instituciones financieras/ Financial institutions (S.12)	Administraciones públicas/ General government (S.13)	Sociedades no financieras/ Non-financial corporations (S.11)	Hogares e instituciones sin fines de lucro/ Households and non-profit institutions (S.14,15)	Operaciones no sectorizadas/ Unsectorised transactions	Operaciones entre sectores residentes/ Transactions between resident sectors	Economía nacional (consolidada)/ National economy (consolidated) (S.17)	Resto del mundo/ Rest of the world (S.2)	Total (S.1+S.2)
<b>I. CAPACIDAD (+) /NECESIDAD (-) DE FINANCIACIÓN (II - III)</b>	<b>21 287</b>	<b>18 627</b>	<b>-55 163</b>	<b>30 641</b>	<b>27 182</b>	<b>-</b>	<b>7</b>	<b>8</b>	<b>9</b>	<b>10</b>
<b>II. RECURSOS</b>	<b>3 620 620</b>	<b>170 876</b>	<b>576 085</b>	<b>1 534 595</b>	<b>1 239 220</b>	<b>99 844</b>	<b>785 638</b>	<b>2 834 982</b>	<b>396 178</b>	<b>4 016 798</b>
1. Producción de bienes y servicios	2 142 792	65 623	204 314	1 470 211	302 800	99 844	-	2 142 792	-	2 142 792
2. Importaciones de bienes y servicios	-	-	-	-	512 420	-	-	512 420	330 527	330 527
3. Remuneración de asalariados	512 420	-	-	-	-	-	-	-	315	512 735
4. Impuestos netos de subvenciones sobre producción e importaciones	115 108	-	115 108	-	-	-	-	115 108	-2 828	112 280
5. Rentas de la propiedad	182 884	74 590	8 723	46 032	53 539	-	137 334	45 550	51 234	234 118
6. Transferencias corrientes	532 447	31 423	248 304	12 310	240 410	-	520 069	12 378	23 664	556 111
7. Transferencias sociales en especie	129 817	-	-	-	129 817	-	129 817	-	-	129 817
8. Ajuste por la variación de la participación neta de los hogares en los fondos de pensiones	-1 582	-	-	-	-1 582	-	-1 582	-	-	-1 582
9. Transferencias de capital a cobrar	17 438	941	6 733	5 414	4 350	-	10 422	7 016	282	17 720
10. Transferencias de capital a pagar (-)	-10 704	-1 701	-7 097	628	-2 534	-	-10 422	-282	-7 016	-17 720
<b>III. EMPLEOS</b>	<b>3 599 333</b>	<b>152 249</b>	<b>631 248</b>	<b>1 503 954</b>	<b>1 212 038</b>	<b>99 844</b>	<b>785 638</b>	<b>2 813 695</b>	<b>417 465</b>	<b>4 016 798</b>
1. Consumos intermedios	1 067 153	28 439	57 142	895 868	85 704	-	-	1 067 153	-	1 067 153
2. Exportaciones de bienes y servicios	-	-	-	-	-	-	-	-	356 873	356 873
3. Remuneración de asalariados	510 344	20 290	119 125	326 467	44 462	-	-	510 344	2 391	512 735
4. Impuestos netos de subvenciones sobre producción e importaciones	112 280	2 939	459	2 939	6 099	99 844	-	112 280	-	112 280
5. Rentas de la propiedad	188 568	59 783	33 238	86 682	8 865	-	137 334	51 234	45 550	234 118
6. Transferencias corrientes	543 733	36 848	186 572	38 714	281 599	-	520 069	23 664	12 378	556 111
7. Transferencias sociales en especie	129 817	-	118 542	-	11 275	-	129 817	-	-	129 817
8. Gasto en consumo final/Consumo final efectivo	833 524	-	89 947	-	743 577	-	-	833 524	-	833 524
9. Ajuste por la variación de la participación neta de los hogares en los fondos de pensiones	-1 582	-1 582	-	-	-	-	-1 582	-	-	-1 582
10. Formación bruta de capital fijo	212 069	5 532	27 005	150 078	29 454	-	-	212 069	-	212 069
11. Adquisiciones menos cesiones de activos no financieros no producidos	-273	-	-685	-210	622	-	-	-273	273	-
12. Variedades y adq. neta de objetos valiosos	3 700	-	-97	3 416	381	-	-	3 700	-	3 700

Reference period: 2015 (Information of the INE as at 30/09/2016)

EUR millions

2. MAIN ECONOMIC INDICATORS  
by institutional sector  
Base year 2010

2.3 Total economy. Current and capital accounts  
by institutional sector  
Base year 2010

2. PRINCIPALES INDICADORES ECONÓMICOS

2.3 Economía nacional. Cuentas corrientes y de capital  
Detalle por sectores institucionales. (cont.)  
Base 2010

Período de referencia: 2015 (Última información disponible publicada por el INE el 30/09/2016)

Miliones de euros

	1	2	3	4	5	6	7	8	9	10	Total (S.1+S.2)
	Economía nacional (no consolidada)/ National economy (non-consolidated) (S.1)	Instituciones financieras/ Financial institutions (S.12)	Administraciones Públicas/ General government (S.13)	Sociedades no financieras/ Non financial corporations (S.11)	Hogares e instituciones sin fines de lucro/ Households and non-profit institutions (S.14,15)	Operaciones no realizadas/ Unrecorded transactions	Operaciones entre sectores residentes/ Transactions between resident sectors	Economía nacional (consolidada)/ National economy (consolidated) (S.1*)	Resto del mundo/ Rest of the world (S.2)		
<b>IV. SALDOS CONTABLES</b>											
1. Cuenta de producción: PIB/Valor añadido bruto . . . . .	1 075 639	37 184	147 172	574 343	217 096	99 844	-	1 075 639	-	-	-
2. Cuenta de explotación: Excedente bruto de explotación y renta mixta bruta . . . . .	453 015	13 955	27 588	244 937	166 535	-	-	453 015	-	-	-
3. Cuenta de asignación de la renta primaria: Renta Nacional Bruta (RNB)/saldo de rentas primarias bruto . . . . .	1 074 859	28 762	118 181	204 287	723 629	-	-	1 074 859	-	-	-
4. Cuenta de distribución secundaria de la Renta: RNB/Renta disponible bruta . . . . .	1 063 573	23 337	179 913	177 883	682 440	-	-	1 063 573	-	-	-
5. Cuenta de redistribución de la renta en especie: RNDAB/Renta disponible ajustada bruta . . . . .	1 063 573	23 337	61 371	177 883	800 982	-	-	1 063 573	-	-	-
6. Cuenta de bienes y servicios, y de operaciones corrientes del resto del mundo: 6.1. Saldo de intercambios exteriores de bienes y servicios . . . . .	-	-	-	-	-	-	-	-	-26 346	-	-
6.2. Saldo de operaciones corrientes con el exterior . . . . .	-	-	-	-	-	-	-	-	-14 280	-	-
7. Cuenta de utilización de la renta disponible: ANB/Ahorro bruto . . . . .	230 049	24 919	-28 576	177 883	55 823	-	-	230 049	-	-	-
8. Cuenta de adquisiciones de activos no financieros: capacidad (+)/necesidad (-) de financiación . . . . .	21 287	18 627	-55 163	30 641	27 182	-	-	21 287	-21 287	-	-

IV. BALANCING ITEMS

1. Production account: GDP/Gross value added
2. Generation of income account: Gross operating surplus and mixed income
3. Allocation of primary income account: GNI/Gross balance of primary income
4. Secondary distribution of income account: GNDI/Gross disposable income
5. Redistribution of income in kind account: GNADI/Gross adjusted disposable income
6. Accounts of goods and services, and current transactions of the rest of the world: 6.1. External balance of goods and services 6.2. Current external balance
7. Use of income account: GNS/Gross saving
8. Acquisition of non-financial assets account: Net lending (+) or net borrowing (-)

Reference period: 2015 (Information of the INE as at 30/09/2016)

2. MAIN ECONOMIC INDICATORS

2.3 Total economy. Current and capital accounts  
by institutional sector (cont'd)  
Base Year 2010

EUR millions

Fuente: INE. / Source: INE.

2. PRINCIPALES INDICADORES ECONÓMICOS

2.4 Cuentas de operaciones financieras. Detalle por sectores institucionales (SEC 2010)

Periodo de referencia: 2021-IV (Última información disponible publicada en 12/04/2022)

Millones de euros

	TOTAL ECONOMÍA (no consolidada) (S.1)	Instituciones financieras (S.12)	Administraciones públicas (S.13)	Sociedades no financieras (S.11)	Hogares e instituciones sin fines de lucro (S.14.5)	Operaciones entre residentes (S.1)	TOTAL ECONOMÍA (consolidada) (S.1*)	RESTO DEL MUNDO (S.2)	Total/ Total	
	1=2 a 5	2	3	4	5	6	7=1+6	8	9=1+8	
<b>I. ADQUISICIONES NETAS DE ACTIVOS FINANCIEROS (F)</b>	<b>172 874</b>	<b>72 549</b>	<b>3 351</b>	<b>59 108</b>	<b>37 865</b>	<b>144 700</b>	<b>28 174</b>	<b>18 119</b>	<b>190 993</b>	<b>I. NET ACQUISITION OF FINANCIAL ASSETS (F)</b>
1. Oro monetario y DEG (F.1)	5	5	-	-	-	45 345	5	-	5	1. Monetary gold and SDRs (F.1)
2. Efectivo y depósitos (F.2)	56 243	31 693	-17 083	21 512	20 122	702	10 898	22 822	78 525	2. Currency and deposits (F.2)
2.1. Efectivo (F.21)	731	537	-	25	169	702	29	3 640	4 371	2.1. Currency (F.21)
2.2. Depósitos transferibles (F.22)	25 896	-3 413	-18 904	21 595	26 619	25 896	-	-6 918	18 978	2.2. Transferable deposits (F.22)
2.3. Otros depósitos (F.29)	29 617	34 570	1 821	-109	-6 666	18 748	10 869	25 559	55 176	2.3. Other deposits (F.29)
3. Valores representativos de deuda (F.3)	21 809	22 623	46	-879	19	13 306	8 503	-4 795	17 014	3. Debt securities (F.3)
3.1. Valores a corto plazo (F.31)	1 147	1 542	208	-609	6	6 349	-5 201	3 981	5 128	3.1. Short term (F.31)
3.2. Valores a largo plazo (F.32)	20 662	21 080	-162	-270	13	6 957	13 704	-8 776	11 886	3.2. Long term (F.32)
4. Préstamos (F.4)	17 368	20 032	9 525	-12 189	-	11 052	6 316	-14 174	3 194	4. Loans (F.4)
5. Participaciones en el ctal. y en fondos de inversión (F.5)	3 221	2 007	-773	-2 709	4 695	-1 840	5 061	5 455	8 676	5. Equity and investment fund shares (F.5)
5.1. Acciones (F.511/2)	-11 534	-5 131	-544	-2 251	-3 608	-3 952	-7 582	2 750	-8 784	5.1. Shares (F.511/2)
5.2. Otras participaciones en el capital (F.519)	-2 811	358	-14	-2 781	-374	-1 669	-1 142	2 421	-390	5.2. Other equity (F.519)
5.3. Participac. en fondos de inversión (F.52)	17 566	6 781	-215	2 324	8 676	3 780	13 786	284	17 850	5.3. Investment fund shares (F.52)
6. Seguros, pensiones y garantías estandarizadas (F.6)	1 596	375	-	225	996	1 606	-10	234	1 829	6. Insurance, pensions and standardised guarantees (F.6)
7. Otros activos (F.7/8)	72 632	-4 185	11 636	53 149	12 033	75 231	-2 598	9 117	81 749	7. Other assets (F.7/8)
<b>TOTAL (=II+III)</b>	<b>172 874</b>	<b>72 549</b>	<b>3 351</b>	<b>59 108</b>	<b>37 865</b>	<b>144 700</b>	<b>28 174</b>	<b>18 119</b>	<b>190 993</b>	<b>TOTAL (=II+III)</b>
<b>II. OPERACIONES FINANCIERAS NETAS (=II-III) (B.9)</b>	<b>10 055</b>	<b>15 601</b>	<b>-25 198</b>	<b>8 347</b>	<b>11 105</b>	<b>-</b>	<b>-10 055</b>	<b>-10 055</b>	<b>-</b>	<b>II. NET FINANCIAL TRANSACTIONS (=II-III) (B.9)</b>
<b>III. PASIVOS NETOS CONTRAIDOS(F)</b>	<b>162 819</b>	<b>56 748</b>	<b>28 549</b>	<b>50 762</b>	<b>26 760</b>	<b>144 700</b>	<b>18 119</b>	<b>28 174</b>	<b>190 993</b>	<b>III.NET INCURRENCE OF LIABILITIES (F)</b>
1. Oro monetario y DEG (F.1)	-	-	-	-	-	-	-	5	5	1. Monetary gold and SDRs (F.1)
2. Efectivo y depósitos (F.2)	67 627	67 605	22	-	-	45 345	22 282	10 898	78 525	2. Currency and deposits (F.2)
2.1. Efectivo (F.21)	4 342	4 342	-	-	-	702	3 640	29	4 371	2.1. Currency (F.21)
2.2. Depósitos transferibles (F.22)	18 978	18 978	-	-	-	25 896	-6 918	-	18 978	2.2. Transferable deposits (F.22)
2.3. Otros depósitos (F.29)	44 307	44 285	22	-	-	18 748	25 559	10 869	55 176	2.3. Other deposits (F.29)
3. Valores representativos de deuda (F.3)	8 511	1 565	1 489	5 457	-	13 306	-4 795	8 503	17 014	3. Debt securities (F.3)
3.1. Valores a corto plazo (F.31)	10 330	1 853	8 618	-140	-	6 349	3 981	-5 201	5 128	3.1. Short term (F.31)
3.2. Valores a largo plazo (F.32)	-1 818	-287	-7 129	5 598	-	6 957	-8 776	13 704	11 886	3.2. Long term (F.32)
4. Préstamos (F.4)	3 122	-1 797	2 664	-6 154	2 164	11 052	-14 174	6 316	3 194	4. Loans (F.4)
5. Participaciones en el ctal. y en fondos de inversión (F.5)	3 615	4 374	-	-759	-	-1 840	5 455	5 061	8 676	5. Equity and investment fund shares (F.5)
5.1. Acciones (F.511/2)	-1 201	378	-	-1 580	-	-3 952	2 750	-7 582	-8 784	5.1. Shares (F.511/2)
5.2. Otras participaciones en el capital (F.519)	752	-69	-	821	-	-1 669	2 421	-1 142	-390	5.2. Other equity (F.519)
5.3. Participac. en fondos de inversión (F.52)	4 064	4 064	-	-	-	3 780	284	13 786	17 850	5.3. Investment fund shares (F.52)
6. Seguros, pensiones y garantías estandarizadas (F.6)	1 840	1 767	36	37	-	1 606	234	-10	1 829	6. Insurance, pensions and standardised guarantees (F.6)
7. Otros pasivos (F.7/8)	84 348	-16 766	24 339	52 180	24 595	75 231	9 117	-2 598	81 749	7. Other liabilities (F.7/8)

Reference period: 2021 Q4 (Information made available on 12/04/2022)

2.4 Financial transactions account. Detail by institutional sector (ESA 2010)

2. MAIN ECONOMIC INDICATORS

EUR millions

2. PRINCIPALES INDICADORES ECONÓMICOS

2.5 Balances financieros. Detalle por sectores institucionales (SEC 2010)

Periodo de referencia: 2021-IV (Última información disponible publicada en 12/04/2022)

Millones de euros

	TOTAL ECONOMÍA (no consolidada) (S.1)	Instituciones financieras (S.12)/ Financial institutions (S.12)	Administraciones públicas (S.13)/ General government (S.13)	Sociedades no financieras (S.11)/ Non-financial corporations (S.11)	Hogares e instituciones sin fines de lucro (S.14.5)/ Households and non-profit institutions (S.14.5)	Operaciones entre sectores residenciales/ Transactions between residents (S.1*)	TOTAL ECONOMÍA (consolidada) (S.1*)	RESTO DEL MUNDO (S.2)/ REST OF THE WORLD (S.2)	Total/ Total	
	1-2a5	2	3	4	5	6	7=1+6	8	9=1+8	
<b>I. ACTIVOS FINANCIEROS (AF)</b>	<b>12 079 103</b>	<b>5 511 321</b>	<b>844 201</b>	<b>3 028 300</b>	<b>2 695 281</b>	<b>9 520 583</b>	<b>2 558 520</b>	<b>3 405 383</b>	<b>15 484 486</b>	<b>I. OUTSTANDING FINANCIAL ASSETS (AF)</b>
1. Oro monetario y DEG (AF.1)	29 231	29 231	-	-	-	2 547 954	29 231	14 790	44 021	1. Monetary gold and SDRs (AF.1)
2. Efectivo y depósitos (AF.2)	2 995 212	1 457 103	147 768	355 114	1 035 227	76 865	447 258	868 697	3 863 909	2. Currency and deposits (AF.2)
2.1. Efectivo (AF.2.1)	77 157	8 133	-	8 973	60 050	-	292	97 545	174 702	2.1. Currency (AF.2.1)
2.2. Depósitos transferibles (AF.2.2)	1 391 288	77 765	128 726	305 147	879 650	1 391 288	446 966	31 610	1 422 898	2.2. Transferable deposits (AF.2.2)
2.3. Otros depósitos (AF.2.3)	1 526 767	1 371 204	19 042	40 994	95 527	1 079 801	496 311	739 542	2 266 309	2.3. Other deposits (AF.2.3)
3. Valores representativos de deuda (AF.3)	1 591 874	1 532 454	27 603	20 638	11 179	1 095 564	496 311	928 574	2 520 449	3. Debt securities (AF.3)
3.1. Valores a corto plazo (AF.3.1)	51 540	46 160	1 596	3 634	150	39 750	11 790	88 921	140 462	3.1. Short term (AF.3.1)
3.2. Valores a largo plazo (AF.3.2)	1 540 334	1 486 294	26 007	17 004	11 029	1 055 813	484 521	839 653	2 379 987	3.2. Long term (AF.3.2)
4. Préstamos (AF.4)	2 231 054	1 451 608	348 864	430 582	191 609	1 916 089	314 965	433 768	2 664 822	4. Loans (AF.4)
5. Participaciones en el ctal. y en fondos de inversión (AF.5)	3 868 853	811 684	191 841	1 683 292	1 180 037	2 787 136	1 079 717	989 239	4 856 092	5. Equity and investment fund shares (AF.5)
5.1. Acciones (AF.511/2)	1 976 051	516 118	44 739	1 136 998	278 196	1 339 034	637 017	499 584	2 475 635	5.1. Shares (AF.511/2)
5.2. Otras participaciones en el capital (AF.519)	1 769 854	71 138	144 670	460 858	483 188	1 083 377	356 223	480 230	1 650 084	5.2. Other equity (AF.519)
5.3. Participac. en fondos de inversión (AF.52)	720 949	224 428	2 431	85 436	408 654	364 726	86 477	9 424	730 373	5.3. Investment fund shares (AF.52)
6. Seguros, pensiones y garantías estandarizadas (AF.6)	428 186	29 989	-	9 981	388 316	410 195	17 991	10 038	438 224	6. Insurance, pensions and standardised guarantees (AF.6)
7. Otros activos (AF.7/8)	936 693	199 252	128 126	528 794	80 521	763 645	173 048	160 277	1 096 969	7. Other assets (AF.7/8)
<b>TOTAL (=I+II+III)</b>	<b>12 079 103</b>	<b>5 511 321</b>	<b>844 201</b>	<b>3 028 300</b>	<b>2 695 281</b>	<b>9 520 583</b>	<b>2 558 520</b>	<b>3 405 383</b>	<b>15 484 486</b>	<b>TOTAL (=I+II+III)</b>
<b>II. ACTIVOS FINANCIEROS NETOS (=I-III) (BF.90)</b>	<b>-846 863</b>	<b>51 968</b>	<b>-1 224 911</b>	<b>-1 598 558</b>	<b>1 924 639</b>	<b>-</b>	<b>-861 435</b>	<b>861 435</b>	<b>14 572</b>	<b>II. NET FINANCIAL ASSETS (=I-III) (BF.90)</b>
<b>III.PASIVOS (AF)</b>	<b>12 925 965</b>	<b>5 459 353</b>	<b>2 069 112</b>	<b>4 628 858</b>	<b>770 642</b>	<b>9 520 583</b>	<b>3 419 955</b>	<b>2 543 948</b>	<b>15 469 913</b>	<b>III.OUTSTANDING LIABILITIES (AF)</b>
1. Oro monetario y DEG (AF.1)	14 790	14 790	-	-	-	-	14 790	14 659	29 449	1. Monetary gold and SDRs (AF.1)
2. Efectivo y depósitos (AF.2)	3 416 651	3 411 668	4 983	-	-	2 547 954	868 697	447 258	3 863 909	2. Currency and deposits (AF.2)
1.1. Efectivo (AF.2.1)	174 410	174 410	-	-	-	76 865	97 545	292	174 702	1.1. Currency (AF.2.1)
1.2. Depósitos transferibles (AF.2.2)	1 422 898	1 422 898	-	-	-	1 391 288	31 610	-	1 422 898	1.2. Transferable deposits (AF.2.2)
1.3. Otros depósitos (AF.2.3)	1 819 943	1 814 360	4 983	-	-	1 079 801	739 542	446 966	2 266 309	1.3. Other deposits (AF.2.3)
3. Valores representativos de deuda (AF.3)	2 024 138	452 892	1 425 717	145 529	-	1 095 564	928 574	496 311	2 520 449	3. Debt securities (AF.3)
2.1. Valores a corto plazo (AF.3.1)	128 672	28 938	90 377	9 357	-	39 750	88 921	11 790	140 462	2.1. Short term (AF.3.1)
2.2. Valores a largo plazo (AF.3.2)	1 895 466	423 954	1 335 340	136 173	-	1 055 813	839 653	484 521	2 379 987	2.2. Long term (AF.3.2)
4. Préstamos (AF.4)	2 349 857	81 512	472 666	1 091 578	704 100	2 787 136	433 768	314 965	2 664 822	4. Loans (AF.4)
5. Participaciones en el ctal. y en fondos de inversión (AF.5)	3 776 375	921 620	-	2 854 755	-	1 339 034	499 584	1 079 717	4 856 092	5. Equity and investment fund shares (AF.5)
5.1. Acciones (AF.511/2)	1 838 618	318 416	-	1 520 202	-	1 083 377	480 230	637 017	2 475 635	5.1. Shares (AF.511/2)
5.2. Otras participaciones en el capital (AF.519)	1 563 607	229 054	-	1 334 553	-	364 726	9 424	86 477	1 650 084	5.2. Other equity (AF.519)
5.3. Participac. en fondos de inversión (AF.52)	374 150	374 150	5 457	2 098	-	410 195	10 038	356 223	730 373	5.3. Investment fund shares (AF.52)
6. Seguros, pensiones y garantías estandarizadas (AF.6)	420 233	412 678	160 289	532 898	66 541	763 645	160 277	173 048	1 096 969	6. Insurance, pensions and standardised guarantees (AF.6)
7. Otros pasivos (AF.7/8)	923 922	164 193	-	-	-	-	-	-	-	7. Other liabilities (AF.7/8)

Reference period: 2021 Q4 (Information made available on 12/04/2022)

2.5 Financial balance sheets. Detail by institutional sector (ESA 2010)

2. MAIN ECONOMIC INDICATORS

EUR millions

2. PRINCIPALES INDICADORES ECONÓMICOS

2.6 Balanza de Pagos y Posición de Inversión Internacional

Millones de euros

Serie en cuadro y columna/ Time Series in Table and Column	2019	2020	2020 IV	2021 I	2021 II	2021 III	2021 IV
<b>A. BALANZA DE PAGOS</b>							
<b>A.1. Cuenta corriente (I - P)</b>	<b>26 188</b>	<b>9 251</b>	<b>4 985</b>	<b>-396</b>	<b>2 483</b>	<b>4 493</b>	<b>4 766</b>
1.1. Bienes	-26 756	-9 094	-725	-1 493	-1 240	-7 211	-10 738
1.2. Servicios	63 215	25 622	5 409	3 781	6 524	14 187	14 395
1.3. Renta primaria	2 687	6 593	4 865	1 153	840	404	3 876
1.4. Renta secundaria	-12 958	-13 870	-4 563	-3 838	-3 641	-2 886	-2 766
<b>A.2. Cuenta de capital (I - P)</b>	<b>4 215</b>	<b>4 469</b>	<b>2 104</b>	<b>1 103</b>	<b>1 877</b>	<b>3 083</b>	<b>4 903</b>
CUENTA CORRIENTE MÁS CUENTA DE CAPITAL	30 403	13 720	7 090	707	4 360	7 577	9 669
<b>A.3. Cuenta financiera (VNA - VNP)</b>	<b>25 298</b>	<b>17 252</b>	<b>5 400</b>	<b>-895</b>	<b>7 108</b>	<b>10 598</b>	<b>15 838</b>
3.1. Total, excepto Banco de España	10 484	98 228	33 571	-23 355	16 023	-15 826	39 781
3.1.1. Inversión directa	6 619	19 598	3 111	-1 578	-6 086	2 653	-4 629
3.1.2. Inversión de cartera	-48 004	53 675	37 987	-1 871	-6 361	-10 083	14 939
3.1.3. Otra inversión	59 421	32 044	-6 326	-22 574	26 446	-11 525	33 088
3.1.4. Derivados financieros	-7 552	-7 090	-1 201	2 669	2 024	3 129	-3 617
3.2. Banco de España	14 814	-80 975	-28 171	22 459	-8 915	26 424	-23 943
3.2.1. Reservas	674	-346	132	-361	623	10 833	-780
3.2.2. Posición neta BE frente al Eurosistema	20 533	-102 273	-33 501	13 900	-13 106	21 407	-21 339
3.2.3. Otros del BE	-6 394	21 644	5 198	8 921	3 568	-5 816	-1 824
<b>A.4. Errores y omisiones netos</b>	<b>-5 106</b>	<b>3 532</b>	<b>-1 689</b>	<b>-1 603</b>	<b>2 747</b>	<b>3 021</b>	<b>6 169</b>
<b>B. POSICIÓN DE INVERSIÓN INTERNACIONAL</b>							
<b>B.1. Posición total neta</b>	<b>-932 912</b>	<b>-952 278</b>	<b>-952 278</b>	<b>-933 237</b>	<b>-901 003</b>	<b>-898 239</b>	<b>-843 858</b>
1.1. Banco de España	-189 941	-270 360	-270 360	-249 672	-259 985	-233 040	-254 447
1.2. Resto sectores	-742 971	-681 918	-681 918	-683 565	-641 017	-665 199	-589 411

EUR millions

2. MAIN ECONOMIC INDICATORS

2.6 Balance of Payments and International Investment Position

## 2. PRINCIPALES INDICADORES ECONÓMICOS

## 2.7 Cuentas financieras (SEC2010) Operaciones financieras netas y Activos financieros netos de los sectores institucionales

% del PIB

	Operaciones financieras netas (a)								Activos financieros netos							
	Economía nacional							Resto del Mundo (= -1)	Economía nacional					Resto del mundo (= -9)		
	Total	Sociedades no financieras	Instituciones financieras			Administraciones públicas	Hogares e ISFLSH		Total	Sociedades no financieras	Instituciones financieras		Administraciones públicas		Hogares e ISFLSH	
			Total	Monetarias	no monetarias						Total	Monetarias				no monetarias
1	2	3	4	5	6	7	8	9	10	11	12	13	14	15	16	
<b>18</b>	10,40	5,05	9,81	7,70	2,11	-10,72	6,26	-10,40	-80,03	-124,66	-3,91	1,84	-5,75	-78,87	127,41	80,87
<b>19</b>	9,48	2,68	10,31	8,31	2,00	-10,92	7,41	-9,48	-75,27	-126,88	1,65	6,30	-4,65	-83,43	133,39	76,26
<b>20</b>	7,11	5,73	10,55	8,62	1,94	-29,44	20,27	-7,11	-85,10	-140,20	5,70	9,53	-3,83	-107,39	156,78	86,35
<b>21</b>	6,08	10,43	14,53	10,69	3,84	-36,99	18,12	-6,08	-70,28	-132,65	4,31	7,20	-2,88	-101,65	159,71	71,48
<b>17 IV</b>	3,02	2,64	2,24	1,72	0,52	-3,06	1,20	-3,02	-85,24	-135,99	-4,25	0,08	-4,33	-79,91	134,91	86,09
<b>18 I</b>	2,93	2,08	2,29	1,90	0,38	-2,85	1,42	-2,93	-86,21	-132,44	-5,23	-0,18	-5,05	-81,53	132,99	87,04
<b>II</b>	2,70	1,14	2,12	1,67	0,44	-2,76	2,20	-2,70	-85,26	-133,71	-4,63	-0,49	-4,14	-80,50	133,57	86,09
<b>III</b>	2,41	0,59	2,55	1,97	0,58	-2,61	1,88	-2,41	-83,54	-131,59	-4,00	0,52	-4,52	-78,34	130,39	84,31
<b>IV</b>	2,36	1,24	2,86	2,15	0,71	-2,50	0,76	-2,36	-80,03	-124,66	-3,91	1,84	-5,75	-78,87	127,41	80,87
<b>19 I</b>	2,24	1,07	2,74	2,03	0,71	-2,53	0,96	-2,24	-79,22	-128,05	-1,33	4,28	-5,61	-80,29	130,45	80,08
<b>II</b>	2,38	0,62	2,73	2,11	0,62	-2,79	1,82	-2,38	-77,96	-127,04	1,08	6,01	-4,93	-84,63	132,64	78,87
<b>III</b>	2,42	0,50	2,52	2,10	0,42	-2,73	2,13	-2,42	-77,13	-126,45	2,28	7,21	-4,93	-84,43	131,48	78,12
<b>IV</b>	2,44	0,49	2,32	2,07	0,25	-2,86	2,50	-2,44	-75,27	-126,88	1,65	6,30	-4,65	-83,43	133,39	76,26
<b>20 I</b>	2,54	0,91	2,48	2,14	0,34	-3,42	2,58	-2,54	-72,19	-123,70	5,76	10,19	-4,43	-82,96	128,72	73,27
<b>II</b>	1,92	1,41	2,37	2,14	0,24	-6,95	5,09	-1,92	-78,53	-133,14	5,31	10,49	-5,18	-94,80	144,11	79,75
<b>III</b>	1,42	1,67	2,41	2,14	0,28	-8,10	5,44	-1,42	-80,25	-135,90	7,00	12,26	-5,25	-98,41	147,05	81,52
<b>IV</b>	1,22	1,75	3,29	2,20	1,09	-10,97	7,16	-1,22	-85,10	-140,20	5,70	9,53	-3,83	-107,39	156,78	86,35
<b>21 I</b>	1,22	2,36	3,74	2,77	0,97	-12,04	7,15	-1,22	-84,07	-144,21	4,88	8,96	-4,07	-107,19	162,45	85,24
<b>II</b>	1,31	2,38	3,75	2,67	1,08	-9,25	4,43	-1,31	-77,86	-138,19	4,01	6,96	-2,95	-104,50	160,82	79,01
<b>III</b>	1,68	3,01	3,72	2,56	1,16	-8,89	3,85	-1,68	-76,71	-135,73	4,23	6,75	-2,52	-103,30	158,09	77,86
<b>IV</b>	1,88	2,67	3,33	2,70	0,63	-6,81	2,69	-1,88	-70,28	-132,65	4,31	7,20	-2,88	-101,65	159,71	71,48

CUENTAS FINANCIERAS  
Operaciones financieras netas (a)

CUENTAS FINANCIERAS  
Activos financieros netos

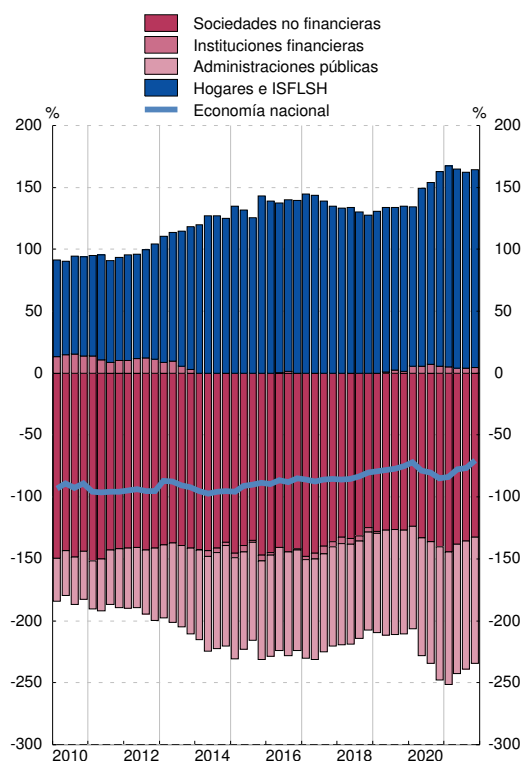
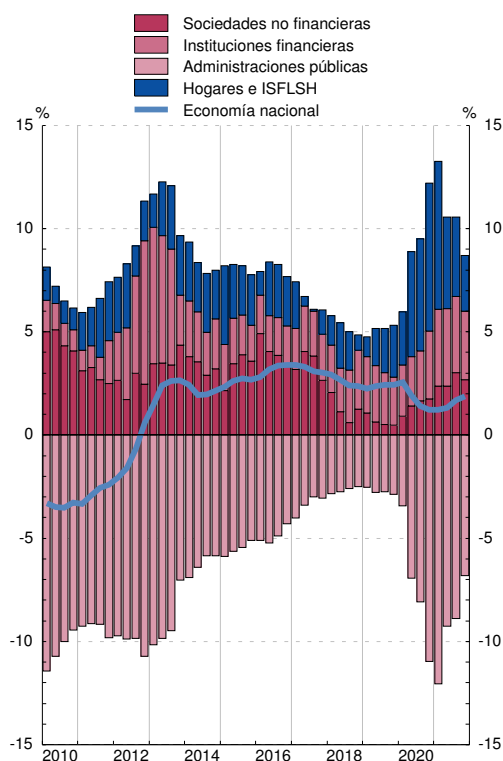

(a) En el cómputo de los ratios trimestrales se utilizan los flujos acumulados de los últimos cuatro trimestres de las operaciones financieras netas y del PIB.

## 2. PRINCIPALES INDICADORES ECONÓMICOS

## 2.8 Precios y tipos de interés (antiguo indicador de convergencia)

	Precios (a)			Tipos de interés (b)		
	Zona del euro T12,12	España T12,12	Diferencia	Zona del euro (c)	España (c)	Diferencia
	1	2	3 = 2-1	4	5	6 = 5-4
<b>14</b>	0,4	-0,2	-0,6	2,3	2,7	0,4
<b>15</b>	0,2	-0,6	-0,8	1,3	1,7	0,5
<b>16</b>	0,2	-0,3	-0,6	0,9	1,4	0,5
<b>17</b>	1,5	2,0	0,5	1,2	1,6	0,4
<b>18</b>	1,8	1,7	-0,0	1,3	1,4	0,2
<b>19</b>	1,2	0,8	-0,4	0,6	0,7	0,1
<b>20</b>	0,3	-0,3	-0,6	0,2	0,4	0,2
<b>20 Mar</b>	1,1	0,7	-0,4	0,4	0,4	0,1
<b>Abr</b>	1,0	0,5	-0,5	0,3	0,4	0,1
<b>May</b>	0,9	0,3	-0,6	0,3	0,4	0,1
<b>Jun</b>	0,8	0,3	-0,6	0,3	0,4	0,1
<b>Jul</b>	0,8	0,1	-0,6	0,3	0,4	0,1
<b>Ago</b>	0,7	0,0	-0,6	0,3	0,4	0,1
<b>Sep</b>	0,6	-0,0	-0,6	0,3	0,4	0,1
<b>Oct</b>	0,5	-0,1	-0,6	0,3	0,4	0,2
<b>Nov</b>	0,4	-0,2	-0,6	0,3	0,4	0,2
<b>Dic</b>	0,3	-0,3	-0,6	0,2	0,4	0,2
<b>21 Ene</b>	0,2	-0,4	-0,6	0,2	0,3	0,2
<b>Feb</b>	0,2	-0,5	-0,7	0,2	0,3	0,2
<b>Mar</b>	0,2	-0,4	-0,6	0,2	0,3	0,2
<b>Abr</b>	0,4	-0,2	-0,5	0,1	0,3	0,2
<b>May</b>	0,5	0,1	-0,4	0,1	0,3	0,1
<b>Jun</b>	0,6	0,3	-0,3	0,1	0,3	0,1

### PRECIOS

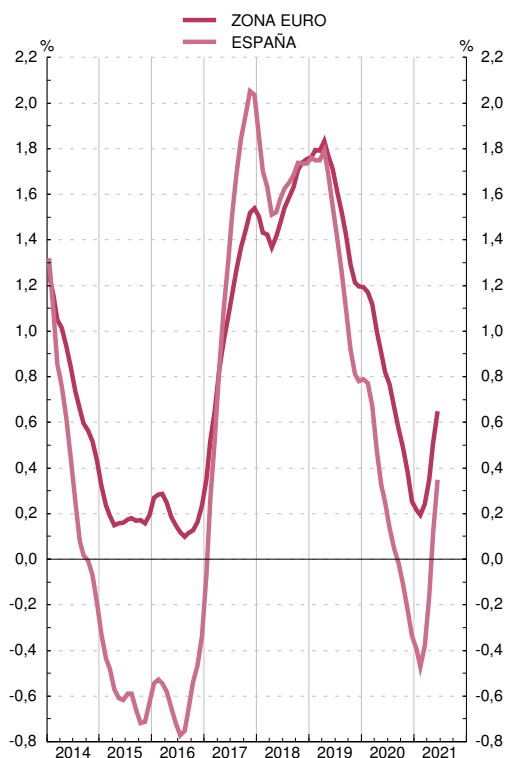

### TIPOS DE INTERÉS

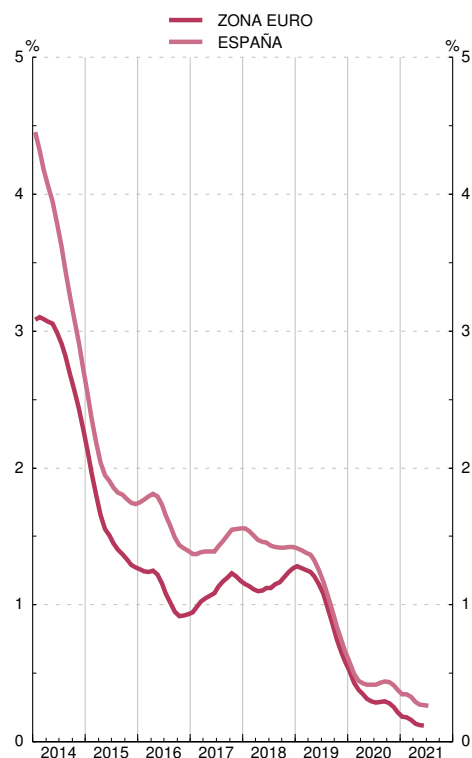

Fuente: Eurostat, Instituto Nacional de Estadística, Banco Central Europeo y Banco de España.

(a) Los IPC utilizados en las columnas 1 y 2 son: antes de diciembre de 1995, IPC nacionales. Desde diciembre de 1995 hasta noviembre de 1996, índices transitorios de precios de consumo. Desde diciembre de 1996, índices armonizados de precios de consumo.

(b) Tipo de interés de los bonos a diez años, que se utilizó para medir la convergencia de tipos de interés. Para España véase también la columna 11 del cuadro 2.10 de este Boletín.

Para los datos de los IPC y tipos de interés por países véanse los cuadros 26.15 y 26.23 de este Boletín, respectivamente.

(c) Media de los últimos doce meses.

## 2. PRINCIPALES INDICADORES ECONÓMICOS

## 2.9 Déficit y deuda (pasivos) de las Administraciones Públicas (a)

Notificaciones enviadas a la Comisión Europea

Millones de euros y porcentaje

	1	2	3	4	5	Diferencia respecto a valores de referencia		
						Déficit	Deuda	
						6=4-3 puntos	7=5-60 puntos	
		Déficit	Deuda	PIB pm	Déficit % del PIB	Deuda % del PIB		
00		7 520	374 557	647 851	1,2	57,8	-1,8	-2,2
01		3 189	378 883	700 993	0,5	54,0	-2,5	-6,0
02		2 374	384 145	749 552	0,3	51,2	-2,7	-8,8
03		3 009	382 775	802 266	0,4	47,7	-2,6	-12,3
04		941	389 888	859 437	0,1	45,4	-2,9	-14,6
05		-11 421	393 479	927 357	-1,2	42,4	-4,2	-17,6
06		-21 322	392 132	1 003 823	-2,1	39,1	-5,1	-20,9
07		-20 287	384 662	1 075 539	-1,9	35,8	-4,9	-24,2
08		50 731	440 621	1 109 541	4,6	39,7	1,6	-20,3
09		120 576	569 535	1 069 323	11,3	53,3	8,3	-6,7
10		102 193	649 153	1 072 709	9,5	60,5	6,5	0,5
11		103 606	743 043	1 063 763	9,7	69,9	6,7	9,9
12		119 100	927 813	1 031 099	11,6	90,0	8,6	30,0
13		76 838	1 025 655	1 020 348	7,5	100,5	4,5	40,5
14		63 097	1 084 846	1 032 158	6,1	105,1	3,1	45,1
15		57 235	1 113 661	1 077 590	5,3	103,3	2,3	43,3
16		47 893	1 145 050	1 113 840	4,3	102,8	1,3	42,8
17		36 056	1 183 412	1 161 867	3,1	101,9	0,1	41,9
18		31 224	1 208 860	1 203 259	2,6	100,5	-0,4	40,5
19		38 116	1 223 354	1 244 375	3,1	98,3	0,1	38,3
20		115 200	1 345 783	1 121 948	10,3	120,0	7,3	60,0
21	P	82 819	1 427 235	1 205 063	6,9	118,4	3,9	58,4

### DÉFICIT PDE

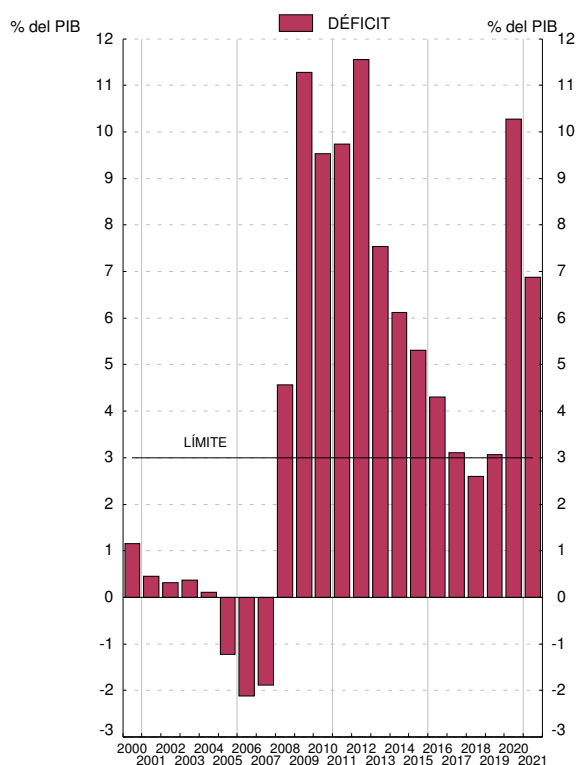

### DEUDA PDE

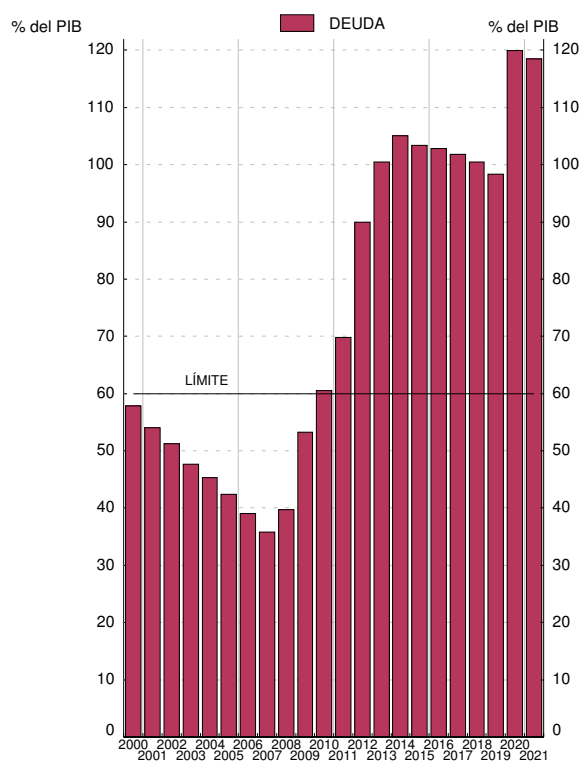

Fuentes: Déficit: Ministerio de Hacienda y Administraciones Públicas; Deuda: Banco de España; PIB pm: Instituto Nacional de Estadística.

a. Los datos recogidos en este cuadro corresponden a los que las autoridades españolas envían a la Comisión Europea dos veces al año (antes del 1 de abril y antes del 1 de octubre) en el marco del Protocolo sobre Déficit Excesivo / Pacto de Estabilidad y Crecimiento (Reglamento 479/2009, revisado por el Reglamento 679/2010; Resolución 97/C 236/01; Reglamento 1466/97 revisado por el Reglamento 1055/2005, y Reglamento 1467/97 revisado por el Reglamento 1056/2005). Los datos corresponden al cuestionario enviado a finales de marzo de 2022 (Véanse también los cuadros 11.3 y 11.12 a 11.13).



2. PRINCIPALES INDICADORES ECONÓMICOS

2.10 Tipos de interés

Porcentajes

Operaciones de política monetaria: Subastas principales de financiación (a)	Entidades de crédito. Nuevas operaciones (CBE 1/2010)						Mercados secundarios de valores			
	Préstamos y créditos			Depósitos			Letras del Tesoro a 1 año	Bonos y obligaciones del Estado		
	Tipo sintético	Tipo sintético Hogares e ISFLSH	Tipo sintético Sociedades no financieras	Tipo sintético	Tipo sintético Hogares e ISFLSH	Tipo sintético Sociedades no financieras		A 3 años	A 10 años criterio de convergencia	
	1	2	3	4	5	6	7	8	9	10
18	0,00	2,37	3,27	2,12	0,06	0,04	0,11	-0,38	-0,03	1,42
19	0,00	2,34	3,27	2,08	0,04	0,04	0,06	-0,41	-0,28	0,66
20	0,00	2,17	2,91	1,97	0,01	0,02	-0,01	-0,41	-0,29	0,38
21	0,00	2,11	2,66	1,91	0,02	0,02	0,02	-0,55	-0,44	0,35
21 Abr	0,00	2,38	2,72	2,26	0,02	0,02	0,01	-0,52	-0,41	0,37
May	0,00	2,12	2,67	1,89	0,02	0,02	0,02	-0,52	-0,38	0,52
Jun	0,00	2,01	2,63	1,81	0,03	0,02	0,04	-0,54	-0,42	0,45
Jul	0,00	2,29	2,62	2,16	0,02	0,02	0,03	-0,54	-0,46	0,33
Ago	0,00	2,11	2,76	1,84	0,02	0,02	0,00	-0,57	-0,52	0,21
Sep	0,00	2,03	2,57	1,83	0,02	0,02	0,01	-0,57	-0,51	0,33
Oct	0,00	2,28	2,64	2,15	0,02	0,02	0,02	-0,57	-0,44	0,47
Nov	0,00	1,96	2,54	1,74	0,02	0,02	0,02	-0,62	-0,42	0,47
Dic	0,00	1,67	2,45	1,48	0,03	0,02	0,06	-0,59	-0,46	0,41
22 Ene	0,00	2,14	2,63	1,98	0,01	0,02	0,01	-0,53	-0,35	0,66
Feb	0,00	1,75	2,63	1,48	0,02	0,02	0,01	-0,45	0,11	1,11
Mar	0,00	-	-	-	-	-	-	-0,48	0,20	1,22
Abr	0,00	-	-	-	-	-	-	-0,23	0,67	1,69

MERCADO INTERBANCARIO

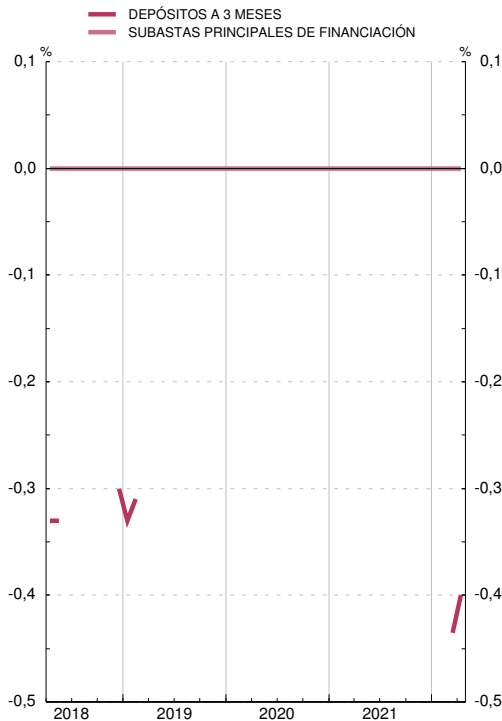

MERCADO DE VALORES



(a) Hasta mayo de 1990 recoge el tipo medio de las subastas de PRM. Desde esa fecha y hasta diciembre de 1998, el de la subasta decenal de adquisiciones temporales de certificados del Banco de España. A partir de enero de 1999, el tipo de las operaciones principales de financiación del Eurosistema.

## 2. PRINCIPALES INDICADORES ECONÓMICOS

## 2.11 Índices de competitividad de España

■ Serie representada gráficamente.

Base 1999 I=100

	Total (a) con precios de consumo frente a:			Componente nominal (b) frente a:		
	1 Zona del euro	2 Unión Europea (UE 27)	3 Países desarrollados	4 Unión Europea (UE 27)	5 Países desarrollados	
<b>18</b>						
<b>19</b>	107,9	105,6	110,5	101,2	101,9	
<b>20</b>	107,3	105,0	109,1	101,3	101,1	
<b>21</b>	106,6	104,3	108,5	101,6	101,4	
	107,1	104,7	108,9	101,6	101,4	
<b>20</b>						
Nov	107,1	104,9	109,3	101,7	101,8	
Dic	106,9	104,6	109,6	101,6	102,2	
<b>21</b>						
Ene	106,3	104,0	108,7	101,6	102,0	
Feb	105,4	102,9	107,5	101,6	101,7	
Mar	106,5	104,2	108,5	101,7	101,5	
Abr	107,1	104,8	109,3	101,7	101,6	
May	107,4	105,0	109,6	101,6	101,7	
Jun	107,7	105,2	109,7	101,5	101,6	
Jul	106,3	103,9	108,0	101,6	101,4	
Ago	106,4	104,0	108,0	101,6	101,2	
Sep	107,2	104,8	108,9	101,6	101,3	
Oct	108,1	105,7	109,5	101,6	100,9	
Nov	107,8	105,4	109,0	101,7	100,7	
Dic	108,7	106,3	109,8	101,7	100,7	
<b>22</b>						
Ene	107,4	104,7	108,3	101,6	100,5	
Feb	107,2	104,6	108,4	101,6	100,7	
Mar	108,9	106,6	110,2	101,9	100,2	
Abr	...	...	...	101,7	100,1	

### ÍNDICES DE COMPETITIVIDAD DE ESPAÑA

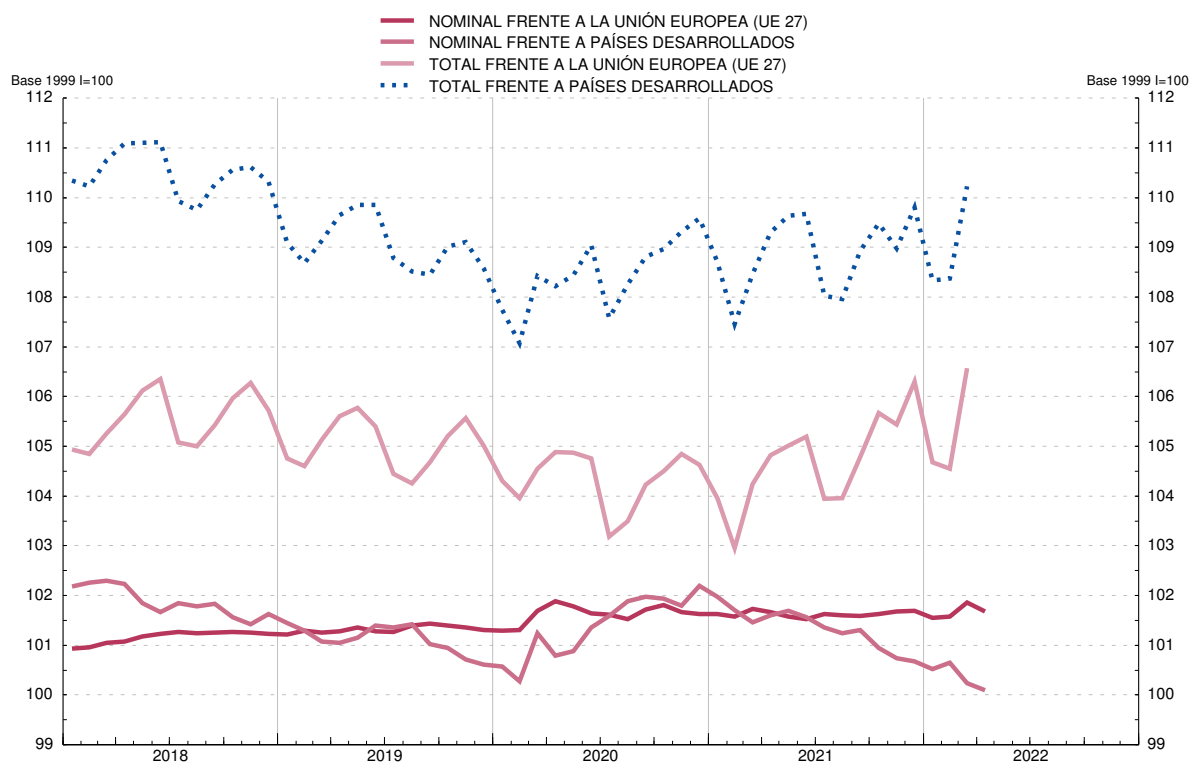

(a) Resultado de multiplicar el componente precios (precios relativos de España: relación entre el índice de precios de España y el de los países del grupo correspondiente) por el componente nominal. La caída del índice refleja mejoras de la competitividad.

(b) Media geométrica calculada con el sistema de doble ponderación a partir de las cifras del comercio exterior de manufacturas y de servicios correspondientes al período 1995-2018.

## CAPÍTULO 3 CUENTAS FINANCIERAS E INDICADORES COMPLEMENTARIOS

### 3. CUENTAS FINANCIERAS (SEC 2010)

### 3.1 Economía nacional Balance financiero

■ Serie representada gráficamente.

miles de millones de euros

	Activos financieros netos	Activos financieros						Pasivos					
		Total	Principales instrumentos					Total	Principales instrumentos				
			Efectivo y depósitos	Valores representativos de deuda	Préstamos	Participaciones en el capital y en fondos de inversión	Sistemas de seguros y de pensiones		Efectivo y depósitos	Valores representativos de deuda	Préstamos	Participaciones en el capital y en fondos de inversión	Sistemas de seguros y de pensiones
1	2	3	4	5	6	7	8	9	10	11	12	13	
<b>17</b>	-990	10 153	2 227	1 308	2 070	3 359	389	11 144	2 663	1 726	2 239	3 357	383
<b>18</b>	-963	10 204	2 258	1 313	2 069	3 356	389	11 167	2 676	1 724	2 239	3 357	381
<b>19</b>	-937	10 625	2 286	1 356	2 102	3 631	416	11 562	2 649	1 839	2 228	3 639	410
<b>20</b>	-955	11 240	2 712	1 544	2 182	3 538	423	12 195	3 145	1 994	2 318	3 522	415
<b>21</b>	-847	12 079	2 995	1 592	2 231	3 867	428	12 926	3 417	2 024	2 350	3 776	420
<b>18 /</b>	-1 010	10 142	2 234	1 327	2 056	3 351	396	11 152	2 668	1 759	2 232	3 345	389
<b>II</b>	-1 008	10 260	2 252	1 299	2 087	3 415	394	11 268	2 686	1 719	2 261	3 426	386
<b>III</b>	-996	10 231	2 240	1 309	2 077	3 418	392	11 227	2 664	1 729	2 251	3 424	385
<b>IV</b>	-963	10 204	2 258	1 313	2 069	3 356	389	11 167	2 676	1 724	2 239	3 357	381
<b>19 /</b>	-963	10 417	2 297	1 349	2 086	3 454	404	11 380	2 694	1 786	2 249	3 456	398
<b>II</b>	-956	10 515	2 294	1 370	2 101	3 480	418	11 471	2 677	1 831	2 250	3 480	412
<b>III</b>	-953	10 528	2 274	1 373	2 093	3 511	426	11 480	2 629	1 862	2 245	3 502	420
<b>IV</b>	-937	10 625	2 286	1 356	2 102	3 631	416	11 562	2 649	1 839	2 228	3 639	410
<b>20 /</b>	-891	10 518	2 422	1 343	2 102	3 415	396	11 409	2 773	1 825	2 229	3 402	389
<b>II</b>	-919	11 017	2 691	1 463	2 166	3 464	410	11 936	3 073	1 943	2 295	3 450	403
<b>III</b>	-920	11 043	2 698	1 508	2 160	3 452	413	11 964	3 091	1 982	2 291	3 424	406
<b>IV</b>	-955	11 240	2 712	1 544	2 182	3 538	423	12 195	3 145	1 994	2 318	3 522	415
<b>21 /</b>	-935	11 446	2 808	1 558	2 181	3 674	424	12 381	3 238	2 000	2 326	3 631	416
<b>II</b>	-904	11 763	2 900	1 576	2 231	3 785	425	12 667	3 320	2 016	2 386	3 715	416
<b>III</b>	-903	11 840	2 935	1 579	2 221	3 794	423	12 743	3 347	2 030	2 361	3 725	415
<b>IV</b>	-847	12 079	2 995	1 592	2 231	3 867	428	12 926	3 417	2 024	2 350	3 776	420

**ACTIVOS FINANCIEROS**  
Porcentaje del PIB

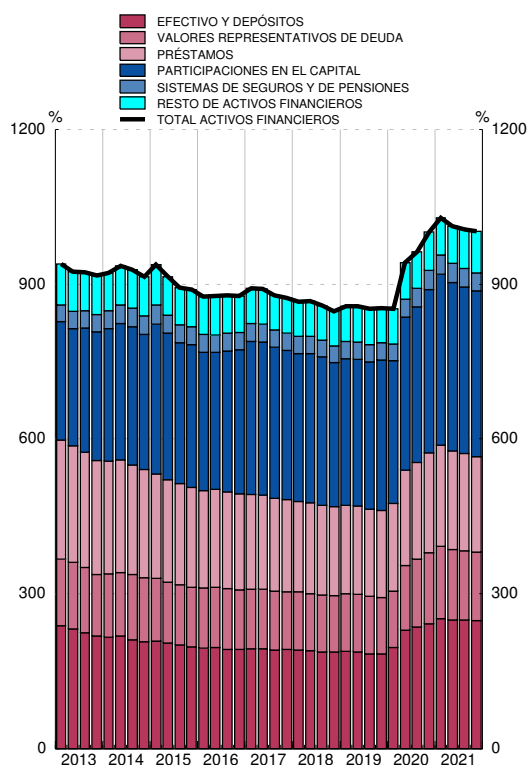

**PASIVOS**  
Porcentaje del PIB

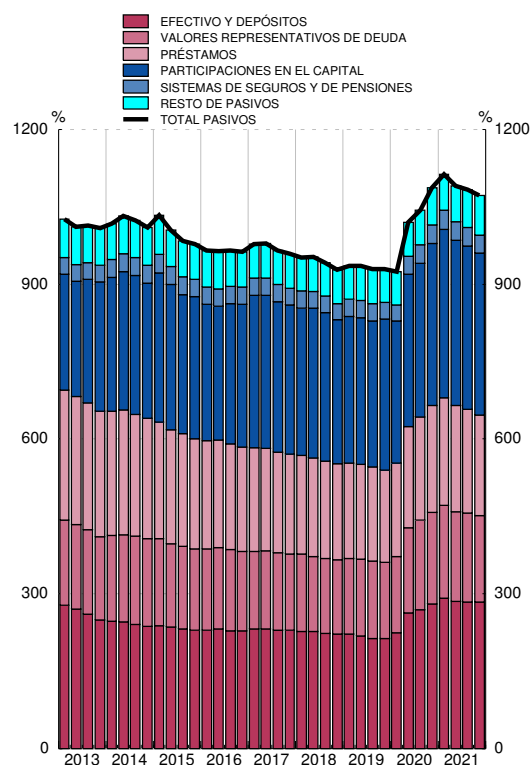

Fuente: CFEE (BE).

### 3. CUENTAS FINANCIERAS (SEC 2010)

### 3.2 Economía nacional Cuenta de operaciones financieras

■ Serie representada gráficamente.

millones de euros

	Operaciones financieras netas	Adquisiciones netas de activos financieros						Pasivos netos contraídos					
		Total	Principales instrumentos					Total	Principales instrumentos				
			Efectivo y depósitos	Valores representativos de deuda	Préstamos	Participaciones en el capital y en fondos de inversión	Sistemas de seguros y de pensiones		Efectivo y depósitos	Valores representativos de deuda	Préstamos	Participaciones en el capital y en fondos de inversión	Sistemas de seguros y de pensiones
1	2	3	4	5	6	7	8	9	10	11	12	13	
<b>17</b>	35 052	359 769	115 844	20 065	11 664	163 611	11 453	324 717	154 441	28 984	8 640	99 510	11 116
<b>18</b>	28 417	223 877	42 675	24 562	20 409	116 482	-1 575	195 460	24 679	26 973	22 712	102 707	-2 942
<b>19</b>	30 403	86 103	26 080	-17 896	43 350	22 652	9 617	55 700	-28 387	43 310	2 692	26 994	10 128
<b>20</b>	13 720	758 828	432 722	166 061	93 636	67 575	-567	745 108	503 132	122 466	97 397	26 730	-1 704
<b>21</b>	22 699	638 736	270 145	76 059	63 177	83 018	843	616 037	260 027	85 024	48 956	47 562	899
<b>18 /</b>	1 125	64 714	7 349	20 235	-2 122	45 813	6 258	63 589	5 863	20 683	2 807	39 755	5 574
<b>II</b>	9 641	97 202	15 691	-2 429	32 618	27 719	-3 986	87 561	15 078	-5 987	31 304	25 312	-4 541
<b>III</b>	8 536	19 865	2 932	9 364	-6 011	30 873	-3 397	11 329	-7 130	12 890	-4 852	23 742	-3 721
<b>IV</b>	9 115	42 096	16 704	-2 608	-4 077	12 077	-451	32 981	10 868	-6 612	-6 546	13 898	-255
<b>19 /</b>	-97	73 167	37 461	10 441	16 587	-2 258	4 371	73 264	15 929	30 768	9 586	7 210	5 596
<b>II</b>	11 621	39 926	-965	-9 780	20 368	7 016	5 646	28 305	-15 031	5 961	5 072	3 537	5 537
<b>III</b>	9 218	-49 869	-23 533	-14 977	-7 960	21 163	882	-59 087	-51 665	8 333	-3 053	9 348	710
<b>IV</b>	9 661	22 880	13 118	-3 580	14 354	-3 270	-1 282	13 219	22 380	-1 752	-8 912	6 899	-1 715
<b>20 /</b>	897	114 124	133 463	12 333	3 389	18 964	-7 093	113 227	121 592	29 954	4 511	4 065	-6 567
<b>II</b>	2 713	451 232	271 957	93 695	67 443	20 678	2 512	448 519	302 815	79 029	67 373	9 854	1 709
<b>III</b>	3 020	68 515	10 070	33 976	-1 313	21 079	348	65 495	21 369	17 861	-901	11 752	284
<b>IV</b>	7 090	124 956	17 231	26 057	24 117	6 853	3 667	117 866	57 357	-4 378	26 415	1 059	2 869
<b>21 /</b>	707	135 064	92 117	32 840	-2 681	32 627	2 077	134 357	89 466	38 256	8 860	13 060	1 784
<b>II</b>	4 360	257 485	93 611	21 805	53 123	36 878	409	253 125	82 593	28 728	62 972	24 348	340
<b>III</b>	7 577	73 314	28 173	-395	-4 633	10 292	-3 238	65 737	20 341	9 528	-19 754	6 539	-3 064
<b>IV</b>	10 055	172 874	56 243	21 809	17 368	3 221	1 596	162 819	67 627	8 511	-3 122	3 615	1 840

**ADQUISICIÓN NETA DE ACTIVOS FINANCIEROS**  
Tasa de variación interanual y sus contribuciones (a)

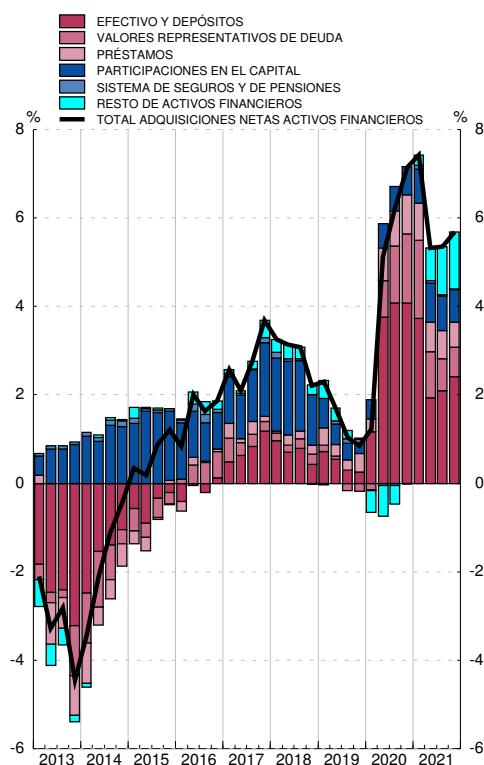

**PASIVOS NETOS CONTRAÍDOS**  
Tasa de variación interanual y sus contribuciones (b)

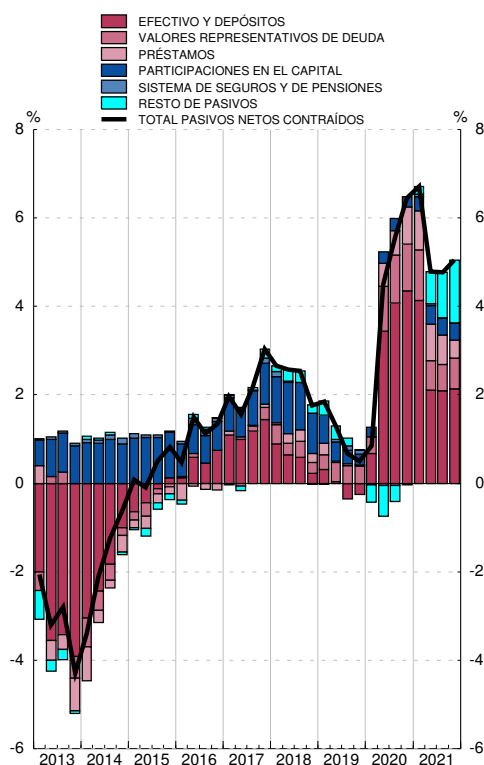

Fuente: CFEE (BE).

a. La tasa de variación interanual se calcula como: Total de adquisiciones netas de activos financieros / Saldo de activos financieros al inicio del periodo.

b. La tasa de variación interanual se calcula como: Total de pasivos netos contraídos / Saldo de pasivos al inicio del periodo.

### 3. CUENTAS FINANCIERAS (SEC 2010)

### 3.3 Sociedades no financieras Balance financiero

■ Serie representada gráficamente.

miles de millones de euros

	Activos financieros netos	Activos financieros						Pasivos					
		Total	Principales instrumentos					Total	Principales instrumentos				
			Efectivo y depósitos	Préstamos	Acciones cotizadas	Acciones no cotizadas y otras participaciones en el capital	Créditos comerciales		Valores representativos de deuda	Préstamos	Acciones cotizadas	Acciones no cotizadas y otras participaciones en el capital	Créditos comerciales
1	2	3	4	5	6	7	8	9	10	11	12	13	
<b>17</b>	-1 580	2 467	262	366	206	1 111	387	4 047	96	1 050	489	1 957	379
<b>18</b>	-1 500	2 601	272	376	195	1 223	394	4 101	102	1 036	436	2 066	385
<b>19</b>	-1 579	2 783	287	396	227	1 336	389	4 361	119	1 031	517	2 238	381
<b>20</b>	-1 573	2 761	325	406	200	1 302	365	4 334	132	1 069	487	2 203	365
<b>21</b>	-1 599	3 028	355	431	232	1 366	454	4 627	146	1 092	524	2 331	456
<b>18 /</b>	-1 552	2 485	262	370	220	1 124	381	4 037	101	1 045	474	1 969	373
<b>II</b>	-1 581	2 564	273	379	226	1 169	386	4 145	100	1 056	503	2 031	380
<b>III</b>	-1 569	2 580	274	384	210	1 193	387	4 148	104	1 056	473	2 063	380
<b>IV</b>	-1 500	2 601	272	376	195	1 223	394	4 101	102	1 036	436	2 066	385
<b>19 /</b>	-1 557	2 665	286	392	215	1 240	399	4 222	112	1 048	486	2 105	396
<b>II</b>	-1 558	2 678	287	385	214	1 263	398	4 236	112	1 039	487	2 126	394
<b>III</b>	-1 562	2 695	288	389	222	1 277	388	4 257	120	1 043	497	2 137	384
<b>IV</b>	-1 579	2 783	287	396	227	1 336	389	4 361	119	1 031	517	2 238	381
<b>20 /</b>	-1 527	2 675	292	383	172	1 336	355	4 202	112	1 032	394	2 239	350
<b>II</b>	-1 558	2 686	326	385	176	1 322	333	4 245	121	1 065	425	2 234	325
<b>III</b>	-1 559	2 709	327	394	175	1 314	358	4 268	125	1 068	422	2 225	353
<b>IV</b>	-1 573	2 761	325	406	200	1 302	365	4 334	132	1 069	487	2 203	365
<b>21 /</b>	-1 604	2 790	321	409	213	1 335	357	4 395	134	1 073	503	2 255	353
<b>II</b>	-1 605	2 896	331	436	222	1 366	373	4 501	138	1 102	515	2 295	371
<b>III</b>	-1 597	2 938	333	443	228	1 350	414	4 535	139	1 099	516	2 290	414
<b>IV</b>	-1 599	3 028	355	431	232	1 366	454	4 627	146	1 092	524	2 331	456

**ACTIVOS FINANCIEROS**  
Porcentaje del PIB

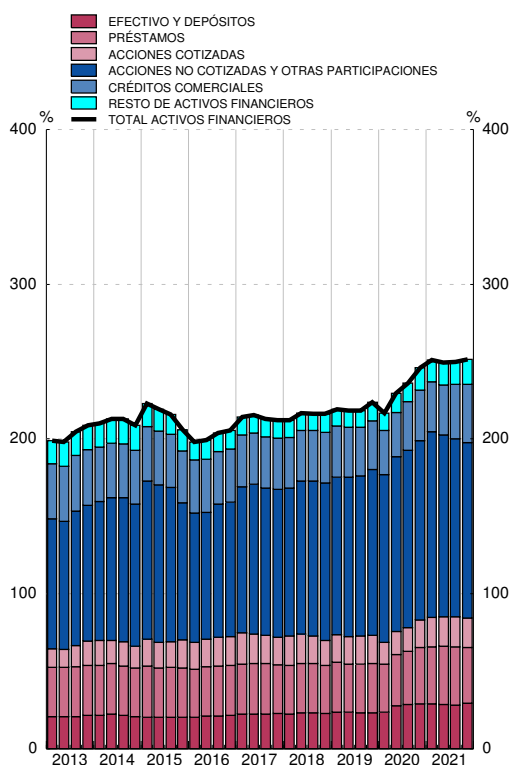

**PASIVOS**  
Porcentaje del PIB

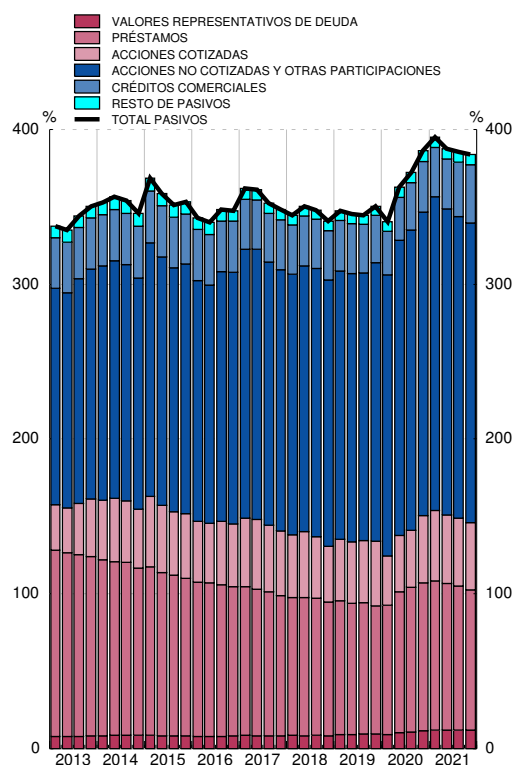

Fuente: CFEE (BE).

### 3. CUENTAS FINANCIERAS (SEC 2010)

### 3.4 Sociedades no financieras Cuenta de operaciones financieras

■ Serie representada gráficamente.

millones de euros

	Operaciones financieras netas	Adquisiciones netas de activos financieros						Pasivos netos contraídos					
		Total	Principales instrumentos					Total	Principales instrumentos				
			Efectivo y depósitos	Préstamos	Acciones cotizadas	Acciones no cotizadas y otras participaciones en el capital	Créditos comerciales		Valores representativos de deuda	Préstamos	Acciones cotizadas	Acciones no cotizadas y otras participaciones en el capital	Créditos comerciales
1	2	3	4	5	6	7	8	9	10	11	12	13	
<b>17</b>	30 618	106 694	25 345	11 777	-14 446	66 827	6 402	76 075	10 042	3 010	14 214	34 541	11 524
<b>18</b>	14 965	105 660	9 602	10 995	-8 383	76 613	6 997	90 695	6 335	3 351	-17 755	88 284	6 041
<b>19</b>	6 081	44 726	14 937	21 304	5 624	1 874	-4 327	38 645	13 877	6 066	5 714	17 640	-3 886
<b>20</b>	19 627	48 807	39 684	10 943	-11 882	23 736	-24 322	29 180	10 675	41 893	1 286	31 146	-16 171
<b>21</b>	32 212	169 460	28 336	23 708	7 740	-6 386	88 664	137 248	14 256	25 615	13 874	5 207	91 161
<b>18 /</b>	-9 909	14 591	-281	3 895	2 283	20 420	-5 360	24 500	1 058	4 813	2 510	23 249	-5 880
<b>II</b>	7 971	45 215	10 491	9 043	-1 075	18 851	4 809	37 244	672	11 586	325	18 153	7 235
<b>III</b>	5 824	23 891	780	6 349	-5 882	23 436	655	18 067	4 281	2 977	-20 079	38 047	-326
<b>IV</b>	11 079	21 962	-1 388	-8 293	-3 708	13 906	6 892	10 883	324	-16 025	-572	8 834	5 012
<b>19 /</b>	-11 876	25 668	13 739	15 316	-2 467	5 816	5 385	37 544	7 485	11 404	-156	9 800	11 300
<b>II</b>	2 574	522	992	-5 729	-307	4 404	-1 074	-2 052	3 353	-7 078	-1 964	5 587	-2 050
<b>III</b>	4 380	7 713	46	3 268	8 202	5 885	-10 219	3 333	4 634	6 614	6 125	-397	-9 722
<b>IV</b>	11 003	10 822	160	8 448	196	-14 230	1 580	-181	-1 595	-4 874	1 709	2 650	-3 413
<b>20 /</b>	-6 760	-40 056	3 958	-12 383	-2 174	13 653	-33 849	-33 296	-1 279	998	4	10 490	-31 158
<b>II</b>	7 867	19 563	34 834	2 337	-5 481	5 860	-22 683	11 695	6 796	34 243	804	6 379	-24 811
<b>III</b>	6 986	40 892	1 661	10 838	-858	7 027	25 296	33 906	2 023	4 224	1 094	8 792	28 124
<b>IV</b>	11 534	28 408	-769	10 152	-3 369	-2 804	6 913	16 874	3 135	2 428	-617	5 485	11 674
<b>21 /</b>	-80	-10 986	-5 567	2 480	2 848	3 226	-7 668	-10 905	3 564	4 341	73	5 230	-11 346
<b>II</b>	9 239	74 717	10 543	26 489	3 287	6 140	15 634	65 478	3 047	30 734	8 668	5 188	18 331
<b>III</b>	14 707	46 621	1 849	6 928	4 631	-13 744	40 958	31 914	2 187	-3 306	6 458	-5 777	42 086
<b>IV</b>	8 347	59 108	21 512	-12 189	-3 025	-2 007	39 740	50 762	5 457	-6 154	-1 325	566	42 090

**ADQUISICIÓN NETA DE ACTIVOS FINANCIEROS**  
Tasa de variación interanual y sus contribuciones (a)

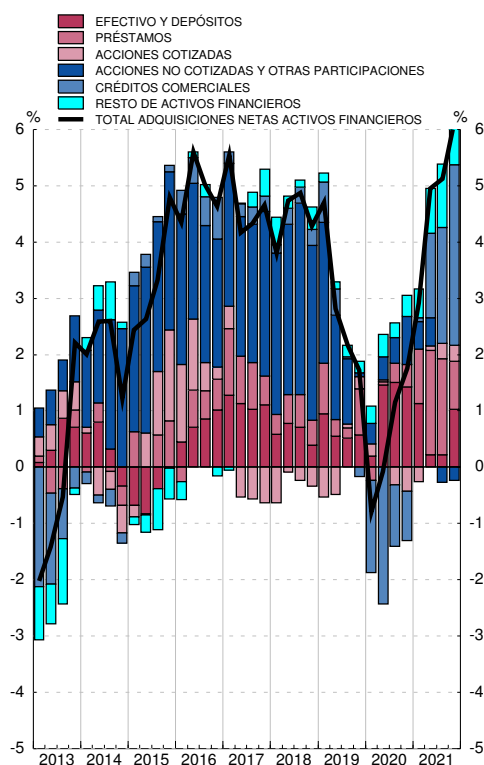

**PASIVOS NETOS CONTRAÍDOS**  
Tasa de variación interanual y sus contribuciones (b)

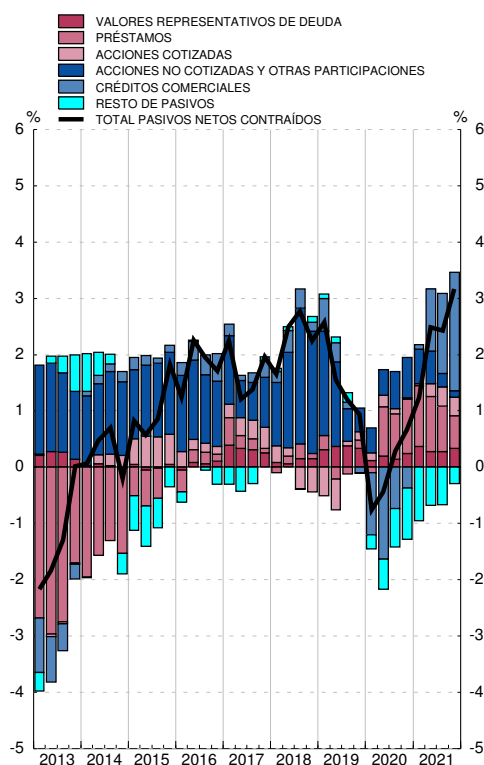

Fuente: CFEE (BE).

a. La tasa de variación interanual se calcula como: Total de adquisiciones netas de activos financieros / Saldo de activos financieros al inicio del periodo.

b. La tasa de variación interanual se calcula como: Total de pasivos netos contraídos / Saldo de pasivos al inicio del periodo.

### 3. CUENTAS FINANCIERAS (SEC 2010)

### 3.5 Instituciones financieras Balance financiero

■ Serie representada gráficamente.

miles de millones de euros

	1	Activos financieros						Pasivos						
		2	Principales instrumentos					8	Principales instrumentos					
			3	4	5	6	7		9	10	11	12	13	
		Total	Efectivo y depósitos	Valores representativos de deuda	Préstamos	Participaciones en el capital	Participaciones en fondos de inversión	Total	Efectivo y depósitos	Valores representativos de deuda	Participaciones en el capital	Participaciones en fondos de inversión	Sistemas de seguros y de pensiones	
<b>17</b>		-49	4 671	1 017	1 245	1 432	619	141	4 720	2 659	504	605	305	381
<b>18</b>		-47	4 589	1 003	1 257	1 396	575	139	4 636	2 671	462	558	297	380
<b>19</b>		21	4 690	986	1 295	1 396	611	162	4 669	2 645	476	565	320	407
<b>20</b>		64	5 176	1 281	1 482	1 431	554	178	5 112	3 140	453	511	321	413
<b>21</b>		52	5 511	1 457	1 532	1 452	587	224	5 459	3 412	453	547	374	413
<b>18 /</b>		-61	4 647	1 017	1 265	1 413	594	145	4 708	2 663	494	591	311	387
<b>II</b>		-55	4 639	1 008	1 245	1 422	595	146	4 694	2 682	465	579	314	385
<b>III</b>		-48	4 617	990	1 256	1 404	597	150	4 665	2 660	469	574	315	383
<b>IV</b>		-47	4 589	1 003	1 257	1 396	575	139	4 636	2 671	462	558	297	380
<b>19 /</b>		-16	4 667	1 004	1 282	1 397	605	149	4 683	2 689	463	556	308	395
<b>II</b>		13	4 693	980	1 306	1 413	596	152	4 680	2 672	457	555	311	409
<b>III</b>		28	4 696	966	1 314	1 396	600	151	4 668	2 624	463	555	313	417
<b>IV</b>		21	4 690	986	1 295	1 396	611	162	4 669	2 645	476	565	320	407
<b>20 /</b>		71	4 753	1 084	1 283	1 412	542	141	4 682	2 768	463	482	288	387
<b>II</b>		62	5 091	1 260	1 399	1 453	545	156	5 029	3 068	479	489	302	400
<b>III</b>		80	5 105	1 266	1 444	1 435	539	161	5 025	3 086	480	472	306	404
<b>IV</b>		64	5 176	1 281	1 482	1 431	554	178	5 112	3 140	453	511	321	413
<b>21 /</b>		54	5 286	1 347	1 500	1 431	571	193	5 232	3 233	451	537	337	409
<b>II</b>		47	5 392	1 393	1 516	1 450	584	207	5 346	3 315	452	550	355	409
<b>III</b>		50	5 433	1 422	1 520	1 433	587	213	5 383	3 342	453	556	363	408
<b>IV</b>		52	5 511	1 457	1 532	1 452	587	224	5 459	3 412	453	547	374	413

ACTIVOS FINANCIEROS  
Porcentaje del PIB

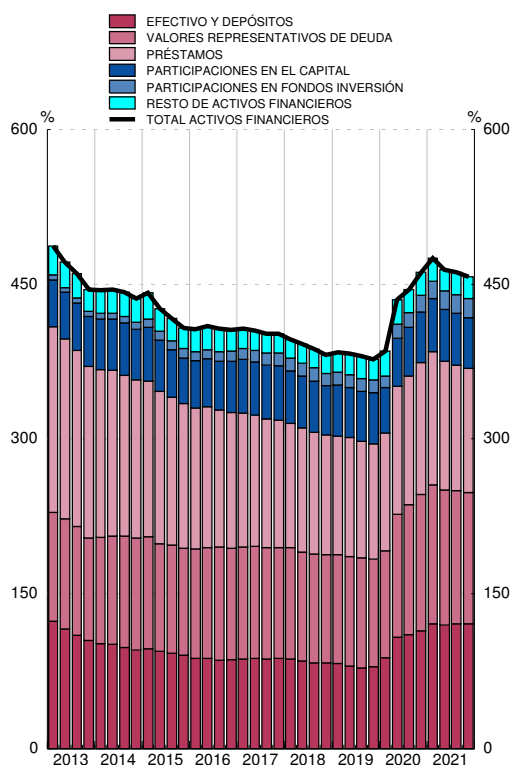

PASIVOS  
Porcentaje del PIB

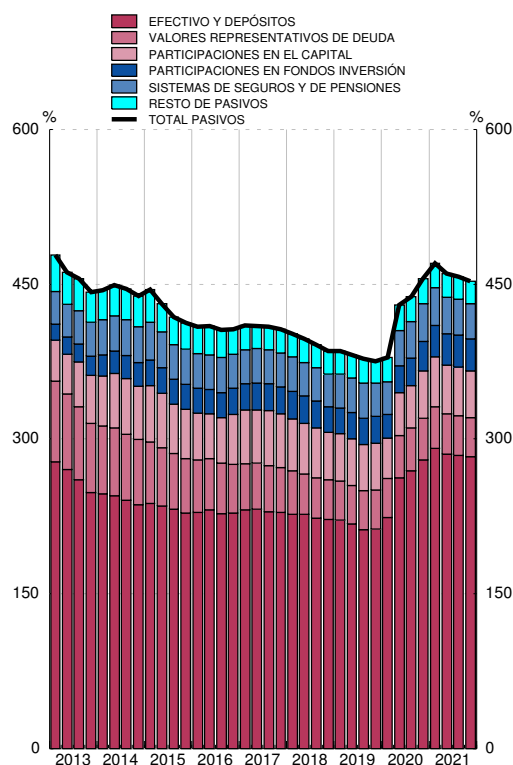

Fuente: CFEE (BE).



### 3. CUENTAS FINANCIERAS (SEC 2010)

### 3.6 Instituciones financieras Cuenta de operaciones financieras

■ Serie representada gráficamente.

millones de euros

	Operaciones financieras netas	Adquisiciones netas de activos financieros						Pasivos netos contraídos					
		Total	Principales instrumentos					Total	Principales instrumentos				
			Efectivo y depósitos	Valores representativos de deuda	Préstamos	Participaciones en el capital	Participaciones en fondos de inversión		Efectivo y depósitos	Valores representativos de deuda	Participaciones en el capital	Participaciones en fondos de inversión	Sistemas de seguros y de pensiones
1	2	3	4	5	6	7	8	9	10	11	12	13	
<b>17</b>	25 976	200 250	82 174	42 581	-25 891	60 927	28 802	174 274	154 226	-33 031	33 293	17 462	11 097
<b>18</b>	34 439	75 667	-323	28 330	-16 843	52 475	4 850	41 228	24 433	-20 501	24 983	7 195	-2 981
<b>19</b>	28 859	-8 299	-18 780	-15 913	9 150	8 353	4 252	-37 158	-28 556	6 876	4 877	-1 236	9 731
<b>20</b>	36 916	558 997	304 109	172 983	53 805	6 665	11 944	522 081	503 050	11 386	-8 633	2 931	-1 468
<b>21</b>	40 120	331 287	163 916	78 565	29 746	4 670	29 216	291 167	260 003	1 086	-1 419	29 899	-3 717
<b>18 /</b>	6 833	36 148	884	19 826	-8 528	12 661	5 431	29 315	5 829	1 337	5 676	8 319	5 539
<b>II</b>	6 178	17 392	-11 244	2 169	10 414	11 610	-778	11 214	15 005	-15 762	4 165	2 669	-4 549
<b>III</b>	8 949	13 888	-2 673	12 582	-14 313	13 954	3 102	4 939	-7 223	-2 352	5 105	668	-3 711
<b>IV</b>	12 479	8 240	12 710	-6 247	-4 416	14 250	-2 904	-4 239	10 822	-3 724	10 037	-4 462	-260
<b>19 /</b>	5 662	20 353	-758	9 199	1 534	-2 906	2 011	14 691	15 908	-1 857	-371	-2 064	5 634
<b>II</b>	6 372	-5 878	-23 011	-10 031	20 276	1 429	356	-12 250	-15 093	-6 931	860	-947	5 517
<b>III</b>	6 638	-41 652	-15 722	-9 849	-16 472	5 874	-4 110	-48 290	-51 725	5 366	3 849	-228	287
<b>IV</b>	10 187	18 878	20 711	-5 232	3 813	3 956	5 995	8 691	22 354	10 299	538	2 002	-1 707
<b>20 /</b>	7 372	124 266	96 087	11 728	15 565	-155	-3 696	116 894	121 554	1 371	-4 768	-1 661	-6 469
<b>II</b>	3 583	319 890	177 729	91 868	43 645	4 201	5 172	316 307	302 787	5 566	1 958	713	1 810
<b>III</b>	6 545	34 367	8 619	38 606	-14 801	5 254	2 862	27 822	21 350	-3 072	-294	2 160	274
<b>IV</b>	19 416	80 473	21 673	30 781	9 396	-2 636	7 605	61 057	57 359	7 520	-5 528	1 719	2 917
<b>21 /</b>	12 018	120 652	62 159	34 960	-1 173	3 603	9 085	108 634	89 504	-1 404	540	7 217	-2 257
<b>II</b>	5 536	104 012	47 106	22 112	22 192	1 332	8 210	98 476	82 585	1 157	-686	11 178	189
<b>III</b>	6 765	34 075	22 959	-1 129	-11 306	4 509	5 140	27 310	20 309	-233	-1 582	7 440	-3 416
<b>IV</b>	15 801	72 549	31 693	22 623	20 032	-4 774	6 781	56 748	67 605	1 565	309	4 064	1 767

**ADQUISICIÓN NETA DE ACTIVOS FINANCIEROS**  
Tasa de variación interanual y sus contribuciones (a)

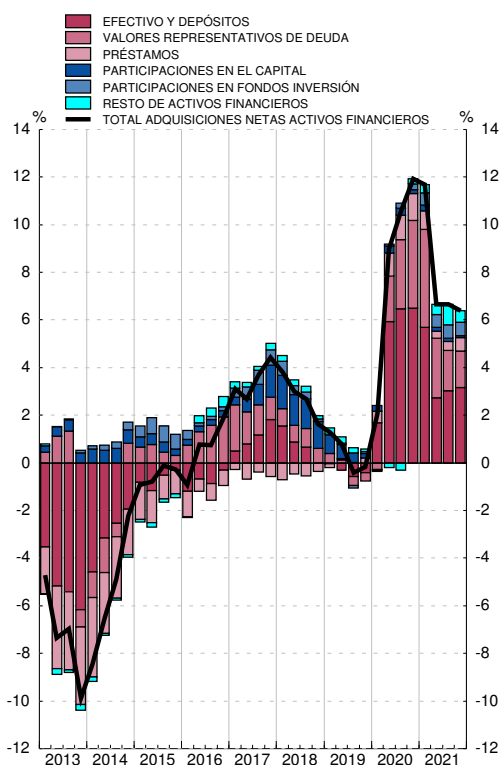

**PASIVOS NETOS CONTRAÍDOS**  
Tasa de variación interanual y sus contribuciones (b)

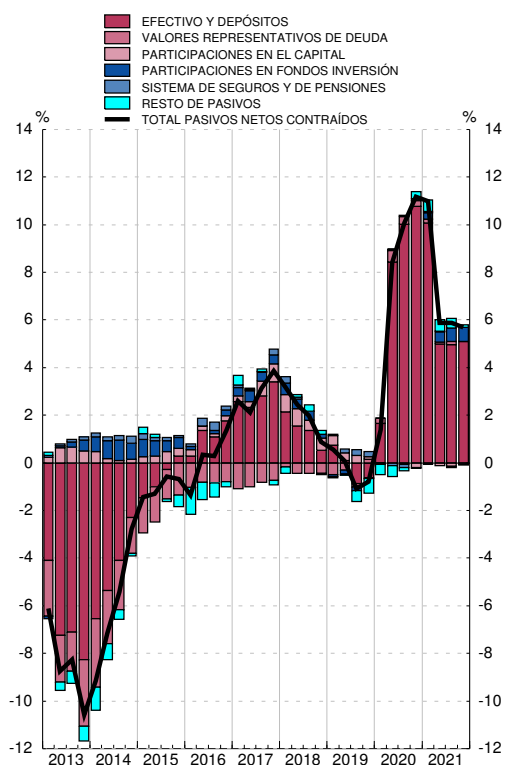

Fuente: CFEE (BE).

a. La tasa de variación interanual se calcula como: Total de adquisiciones netas de activos financieros / Saldo de activos financieros al inicio del periodo.

b. La tasa de variación interanual se calcula como: Total de pasivos netos contraídos / Saldo de pasivos al inicio del periodo.

### 3. CUENTAS FINANCIERAS (SEC 2010)

### 3.7 Administraciones Públicas Balance financiero

■ Serie representada gráficamente.

miles de millones de euros

	Activos financieros netos	Activos financieros						Pasivos				
		Total	Principales instrumentos					Total	Principales instrumentos			
			Efectivo y depósitos	Valores representativos de deuda	Préstamos	Participaciones en el capital y en fondos de inversión	Otras cuentas pendientes de cobro		Valores representativos de deuda	Préstamos	Créditos comerciales	Otras cuentas pendientes de pago
1	2	3	4	5	6	7	8	9	10	11	12	
<b>17</b>	-928	684	93	25	271	184	111	1 612	1 126	381	13	88
<b>18</b>	-949	716	103	21	297	187	108	1 665	1 160	393	11	96
<b>19</b>	-1 038	727	96	30	309	185	107	1 765	1 245	405	12	98
<b>20</b>	-1 205	784	114	27	345	184	114	1 989	1 409	452	9	112
<b>21</b>	-1 225	844	148	28	349	192	128	2 069	1 426	473	10	150
<b>18 /</b>	-955	690	104	24	274	182	107	1 646	1 165	382	11	83
<b>II</b>	-952	704	99	24	287	184	110	1 656	1 154	393	9	95
<b>III</b>	-934	716	115	21	289	186	105	1 650	1 156	392	9	87
<b>IV</b>	-949	716	103	21	297	187	108	1 665	1 160	393	11	96
<b>19 /</b>	-976	735	119	32	297	179	107	1 711	1 211	396	9	89
<b>II</b>	-1 038	742	118	32	303	181	108	1 779	1 262	405	10	97
<b>III</b>	-1 043	749	123	29	308	186	103	1 792	1 279	406	9	92
<b>IV</b>	-1 038	727	96	30	309	185	107	1 765	1 245	405	12	98
<b>20 /</b>	-1 024	742	121	29	307	186	99	1 767	1 251	409	9	92
<b>II</b>	-1 110	788	141	30	328	188	101	1 897	1 343	432	8	109
<b>III</b>	-1 129	786	139	30	331	187	100	1 914	1 377	432	9	91
<b>IV</b>	-1 205	784	114	27	345	184	114	1 989	1 409	452	9	112
<b>21 /</b>	-1 192	808	142	28	341	187	110	2 000	1 415	463	7	105
<b>II</b>	-1 213	834	159	27	345	188	113	2 047	1 426	477	7	127
<b>III</b>	-1 215	844	165	28	345	190	116	2 060	1 438	476	8	128
<b>IV</b>	-1 225	844	148	28	349	192	128	2 069	1 426	473	10	150

**ACTIVOS FINANCIEROS**  
Porcentaje del PIB

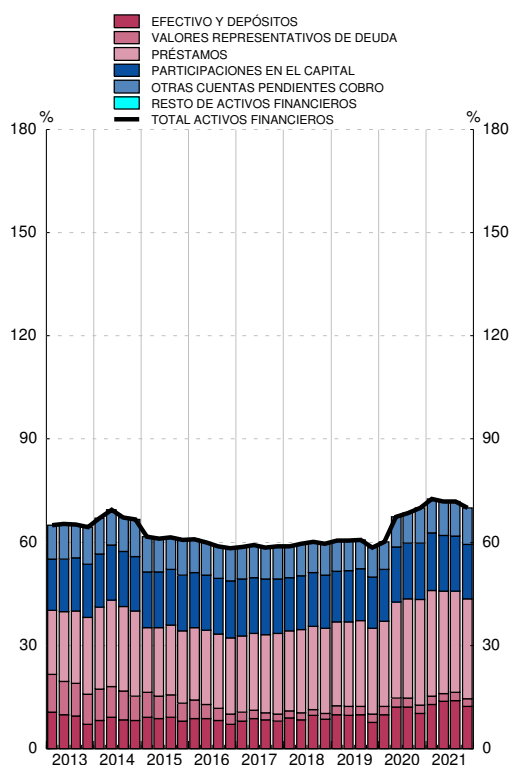

**PASIVOS**  
Porcentaje del PIB

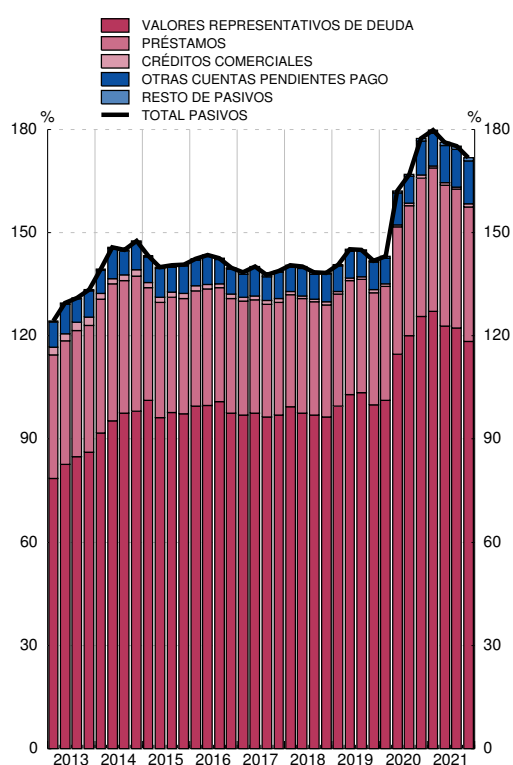

Fuente: CFEE (BE).

### 3. CUENTAS FINANCIERAS (SEC 2010)

### 3.8 Administraciones Públicas Cuenta de operaciones financieras

■ Serie representada gráficamente.

millones de euros

	Operaciones financieras netas	Adquisiciones netas de activos financieros						Pasivos netos contraídos				
		Total	Principales instrumentos					Total	Principales instrumentos			
			Efectivo y depósitos	Valores representativos de deuda	Préstamos	Participaciones en el capital y en fondos de inversión	Otras cuentas pendientes de cobro		Valores representativos de deuda	Préstamos	Créditos comerciales	Otras cuentas pendientes de pago
1	2	3	4	5	6	7	8	9	10	11	12	
<b>17</b>	-35 534	36 181	13 651	-6 723	25 779	-1 325	4 799	71 715	51 973	13 972	-1 237	6 793
<b>18</b>	-30 133	29 456	9 299	-3 477	26 257	-19	-2 604	59 589	41 139	11 634	-2 188	8 758
<b>19</b>	-35 641	1 960	-7 462	-1 381	12 896	-223	-1 870	37 601	22 557	12 308	970	1 227
<b>20</b>	-123 098	37 951	14 831	-2 666	28 888	61	-3 164	161 049	100 405	49 835	-2 307	13 359
<b>21</b>	-82 005	57 899	33 444	1 201	9 723	-641	14 171	139 904	69 681	26 490	293	39 087
<b>18 /</b>	-3 414	9 063	10 795	-413	2 511	68	-3 898	12 477	18 288	837	-1 611	-5 071
<b>II</b>	-18 921	11 660	-4 375	289	13 161	-36	2 621	30 581	9 103	11 305	-2 624	12 724
<b>III</b>	7 949	9 955	15 531	-3 227	1 953	24	-4 327	2 006	10 960	-890	-176	-7 982
<b>IV</b>	-15 747	-1 222	-12 652	-126	8 632	-75	3 000	14 525	2 788	381	2 223	9 086
<b>19 /</b>	-4 055	14 699	16 016	62	-263	74	-1 191	18 754	25 140	3 305	-2 017	-7 656
<b>II</b>	-22 346	4 953	-1 580	245	5 821	154	314	27 299	9 540	8 981	799	7 915
<b>III</b>	8 374	2 739	5 418	-2 840	5 245	-25	-5 059	-5 636	-1 667	1 089	-376	-5 143
<b>IV</b>	-17 614	-20 431	-27 317	1 151	2 093	-426	4 067	-2 816	-10 455	-1 067	2 563	6 111
<b>20 /</b>	-10 670	17 646	25 494	-360	207	239	-7 934	28 317	29 861	7 220	-2 882	-5 823
<b>II</b>	-61 432	43 807	20 155	442	21 462	36	1 713	105 240	66 667	22 532	-870	17 060
<b>III</b>	-3 155	-1 330	-2 767	-409	2 650	1	-806	1 825	18 909	637	547	-18 289
<b>IV</b>	-47 841	-22 173	-28 051	-2 340	4 569	-214	3 863	25 668	-15 033	19 446	898	20 411
<b>21 /</b>	-21 494	20 213	27 841	665	-3 989	120	-4 424	41 707	36 096	10 813	-2 433	-6 725
<b>II</b>	-34 981	25 553	17 159	-19	4 442	36	3 935	60 534	24 524	13 950	316	21 635
<b>III</b>	-332	8 781	5 528	509	-255	-25	3 024	9 114	7 573	-937	168	2 005
<b>IV</b>	-25 198	3 351	-17 083	46	9 525	-773	11 636	28 549	1 489	2 664	2 242	22 172

**ADQUISICIÓN NETA DE ACTIVOS FINANCIEROS**  
Tasa de variación interanual y sus contribuciones (a)

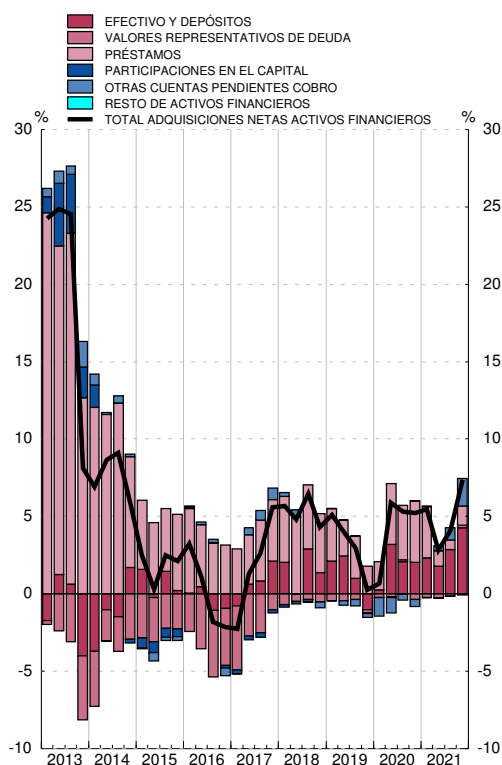

**PASIVOS NETOS CONTRAÍDOS**  
Tasa de variación interanual y sus contribuciones (b)

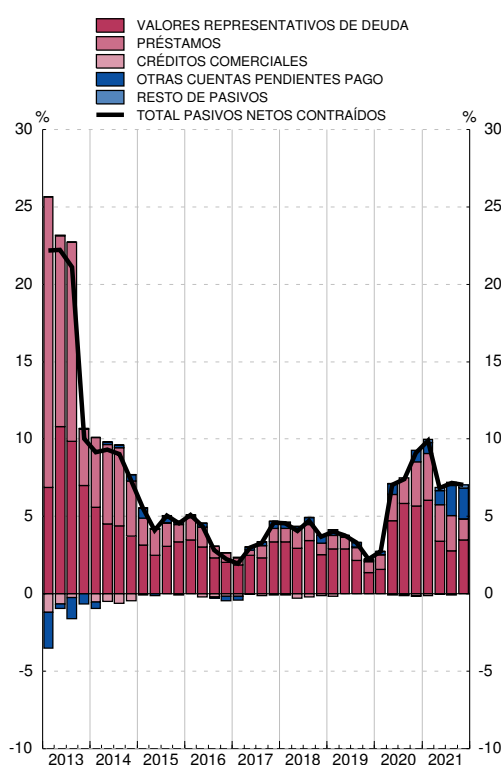

Fuente: CFEE (BE).

a. La tasa de variación interanual se calcula como: Total de adquisiciones netas de activos financieros / Saldo de activos financieros al inicio del periodo.

b. La tasa de variación interanual se calcula como: Total de pasivos netos contraídos / Saldo de pasivos al inicio del periodo.

### 3. CUENTAS FINANCIERAS (SEC 2010)

### 3.9 Hogares de ISFLSH Balance financiero

■ Serie representada gráficamente.

miles de millones de euros

	Activos financieros netos	Activos financieros						Pasivos			
		Total	Principales instrumentos					Total	Principales instrumentos		
			Efectivo y depósitos	Valores representativos de deuda	Participaciones en el capital	Participaciones en fondos de inversión	Sistemas de seguros y de pensiones		Préstamos	Créditos comerciales	Otras cuentas pendientes de pago
1	2	3	4	5	6	7	8	10	11	12	
<b>17</b>	1 567	2 331	855	18	729	317	360	764	711	12	41
<b>18</b>	1 533	2 298	879	14	680	307	358	765	710	13	43
<b>19</b>	1 660	2 426	917	12	717	338	383	766	708	12	46
<b>20</b>	1 759	2 519	991	13	702	351	388	760	700	12	48
<b>21</b>	1 925	2 695	1 035	11	771	409	388	771	704	15	51
<b>18 /</b>	1 558	2 320	851	17	708	324	366	761	709	12	40
<b>II</b>	1 580	2 353	872	12	712	328	363	773	719	12	42
<b>III</b>	1 554	2 318	861	14	696	329	362	764	712	12	40
<b>IV</b>	1 533	2 298	879	14	680	307	358	765	710	13	43
<b>19 /</b>	1 586	2 350	888	14	692	322	372	764	709	13	42
<b>II</b>	1 627	2 402	910	13	693	327	385	776	718	13	45
<b>III</b>	1 624	2 388	897	12	690	331	394	764	709	12	43
<b>IV</b>	1 660	2 426	917	12	717	338	383	766	708	12	46
<b>20 /</b>	1 589	2 348	925	11	683	304	364	759	704	11	44
<b>II</b>	1 687	2 452	964	13	698	323	377	765	710	11	45
<b>III</b>	1 686	2 444	966	13	689	328	380	757	701	13	44
<b>IV</b>	1 759	2 519	991	13	702	351	388	760	700	12	48
<b>21 /</b>	1 807	2 562	998	12	733	369	385	755	698	11	47
<b>II</b>	1 868	2 641	1 017	12	753	387	386	773	712	12	50
<b>III</b>	1 860	2 625	1 015	11	755	392	384	765	703	15	47
<b>IV</b>	1 925	2 695	1 035	11	771	409	388	771	704	15	51

**ACTIVOS FINANCIEROS**  
Porcentaje del PIB

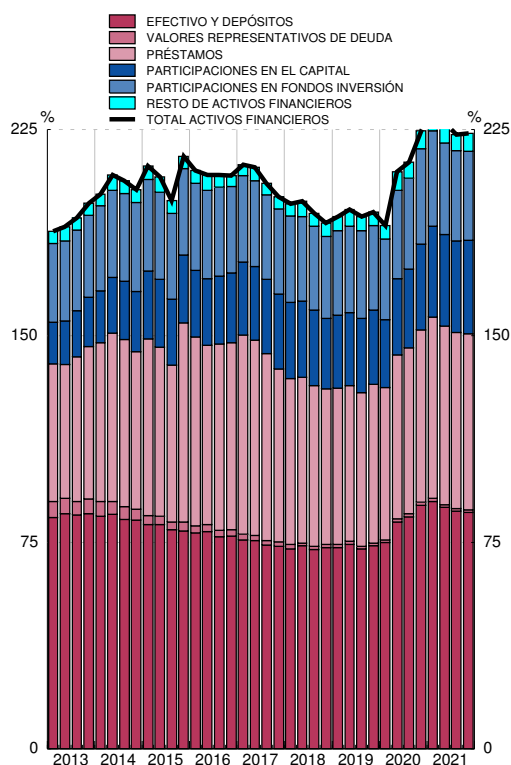

**PASIVOS**  
Porcentaje del PIB

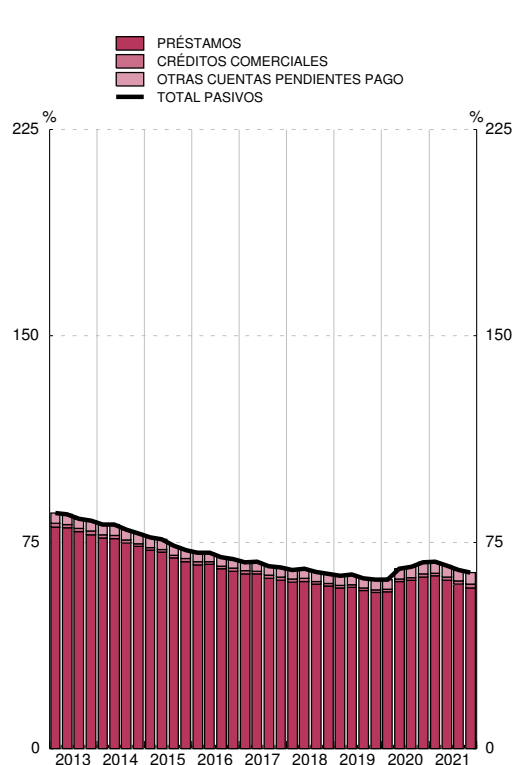

Fuente: CFEE (BE).

### 3. CUENTAS FINANCIERAS (SEC 2010)

### 3.10 Hogares de ISFLSH Cuenta de operaciones financieras

■ Serie representada gráficamente.

millones de euros

	1	Adquisiciones netas de activos financieros						Pasivos netos contraídos				
		2	Principales instrumentos					8	Principales instrumentos			
			3	4	5	6	7		10	11	12	
		Total	Efectivo y depósitos	Valores representativos de deuda	Participaciones en el capital	Participaciones en fondos de inversión	Sistemas de seguros y de pensiones	Total	Préstamos	Créditos comerciales	Otras cuentas pendientes de pago	
<b>17</b>		13 992	16 644	-5 327	-11 759	-10 292	28 624	9 589	2 653	-3 959	673	5 939
<b>18</b>		9 146	13 095	24 097	-3 244	-19 746	9 291	-3 893	3 949	1 432	471	2 046
<b>19</b>		31 104	47 717	37 386	912	-3 941	5 376	7 916	16 613	543	-951	17 021
<b>20</b>		80 276	113 073	74 098	-2 931	19 388	11 330	-3 359	32 798	-4 347	406	36 739
<b>21</b>		32 372	80 090	44 448	-3 072	-2 069	36 333	-3 083	47 718	6 690	3 105	37 923
<b>18 /</b>		7 615	4 912	-4 049	-420	-5 894	9 158	5 501	-2 703	-1 072	-182	-1 448
<b>II</b>		14 413	22 935	20 819	-3 706	-5 557	3 836	-4 852	8 521	9 811	284	-1 573
<b>III</b>		-14 186	-27 868	-10 706	61	-4 571	718	-3 645	-13 682	-6 297	142	-7 527
<b>IV</b>		1 304	13 116	18 034	821	-3 725	-4 422	-897	11 812	-1 010	228	12 594
<b>19 /</b>		10 172	12 447	8 463	1 086	-1 692	-1 571	2 950	2 275	-698	224	2 749
<b>II</b>		25 021	40 328	22 634	899	-1 167	1 442	5 181	15 307	10 635	-214	4 886
<b>III</b>		-10 174	-18 669	-13 275	-1 264	2 072	2 596	1 094	-8 494	-9 134	-449	1 089
<b>IV</b>		6 086	13 611	19 563	192	-3 155	2 909	-1 309	7 525	-260	-512	8 297
<b>20 /</b>		10 956	12 268	7 924	-413	9 106	1 020	-6 684	1 312	-3 551	-936	5 799
<b>II</b>		52 695	67 972	39 239	864	6 709	2 579	1 827	15 277	6 194	34	9 049
<b>III</b>		-7 356	-5 414	2 558	-1 761	2 301	2 636	-754	1 942	-7 969	1 942	7 968
<b>IV</b>		23 982	38 248	24 378	-1 622	1 273	5 096	2 253	14 266	978	-635	13 923
<b>21 /</b>		10 264	5 185	7 685	-857	-1 411	10 243	-1 185	-5 079	-2 285	-1 408	-1 386
<b>II</b>		24 565	53 203	18 803	-1 087	2 205	11 805	796	28 638	14 944	1 296	12 398
<b>III</b>		-13 562	-16 163	-2 162	-1 147	1 119	5 608	-3 689	-2 601	-8 134	2 927	2 606
<b>IV</b>		11 105	37 865	20 122	19	-3 982	8 676	996	26 760	2 164	290	24 305

**ADQUISICIÓN NETA DE ACTIVOS FINANCIEROS**  
Tasa de variación interanual y sus contribuciones (a)

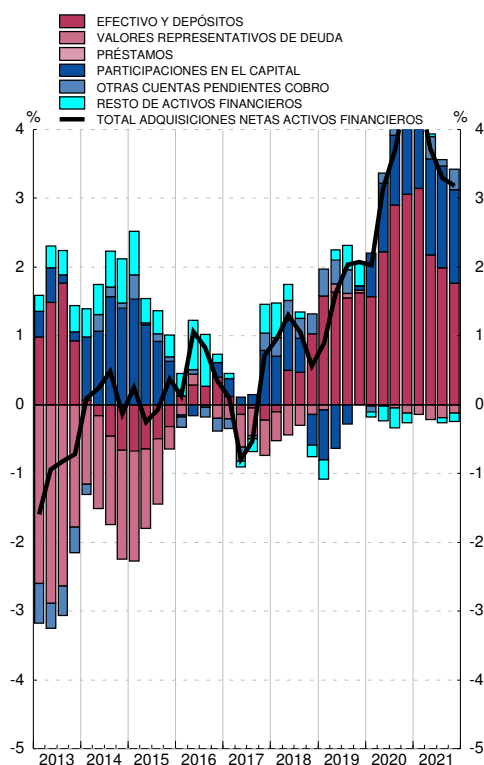

**PASIVOS NETOS CONTRAÍDOS**  
Tasa de variación interanual y sus contribuciones (b)

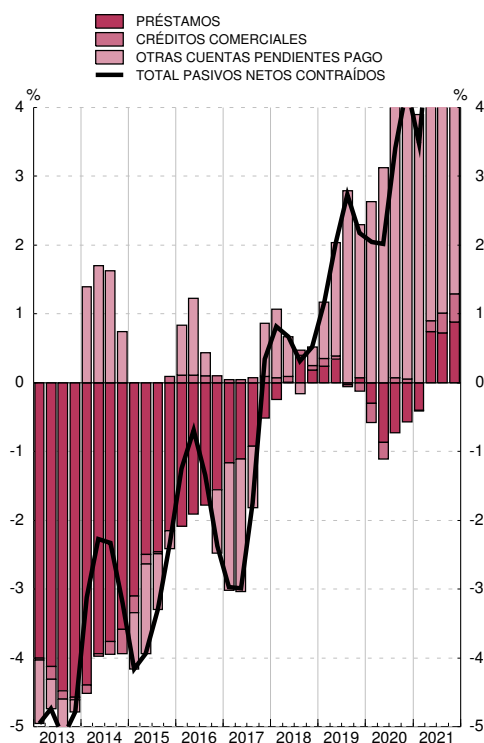

Fuente: CFEE (BE).

a. La tasa de variación interanual se calcula como: Total de adquisiciones netas de activos financieros / Saldo de activos financieros al inicio del periodo.

b. La tasa de variación interanual se calcula como: Total de pasivos netos contraídos / Saldo de pasivos al inicio del periodo.

### 3. CUENTAS FINANCIERAS (SEC 2010)

### 3.11 Resto del mundo Balance financiero

■ Serie representada gráficamente.

miles de millones de euros

	Activos financieros netos	Activos financieros						Pasivos					
		Total	Principales instrumentos					Total	Principales instrumentos				
			Efectivo y depósitos	Valores representativos de deuda	Préstamos	Participaciones en el capital	Participaciones en fondos inversión		Efectivo y depósitos	Valores representativos de deuda	Préstamos	Participaciones en el capital	Participaciones en fondos inversión
1	2	3	4	5	6	7	8	9	10	11	6	7	
<b>17</b>	1 000	2 910	711	773	401	861	6	1 910	275	355	232	659	211
<b>18</b>	973	2 976	745	797	413	858	6	2 003	327	386	243	657	207
<b>19</b>	949	3 154	742	897	404	939	7	2 205	379	414	278	694	244
<b>20</b>	969	3 263	830	909	426	928	7	2 295	397	459	290	668	283
<b>21</b>	861	3 405	869	929	434	980	9	2 544	447	496	315	723	356
<b>18 /</b>	1 020	2 957	720	801	410	867	6	1 937	286	369	235	660	219
<b>II</b>	1 018	2 998	738	795	412	887	6	1 980	304	375	239	659	222
<b>III</b>	1 005	3 014	738	803	413	896	6	2 009	314	383	238	669	227
<b>IV</b>	973	2 976	745	797	413	858	6	2 003	327	386	243	657	207
<b>19 /</b>	974	3 060	749	827	413	904	6	2 087	351	390	250	686	222
<b>II</b>	967	3 107	746	867	406	911	6	2 140	364	405	257	688	229
<b>III</b>	965	3 153	723	905	411	915	7	2 189	368	415	259	699	231
<b>IV</b>	949	3 154	742	897	404	939	7	2 205	379	414	278	694	244
<b>20 /</b>	905	3 135	784	896	408	844	6	2 230	433	414	281	648	216
<b>II</b>	933	3 211	822	921	405	874	6	2 278	440	441	276	654	241
<b>III</b>	935	3 195	814	922	408	872	7	2 260	421	447	276	657	250
<b>IV</b>	969	3 263	830	909	426	928	7	2 295	397	459	290	668	283
<b>21 /</b>	948	3 302	836	919	439	948	8	2 353	405	477	293	691	307
<b>II</b>	918	3 353	846	927	454	971	8	2 436	426	487	299	720	328
<b>III</b>	916	3 391	845	940	448	975	9	2 474	433	489	307	720	333
<b>IV</b>	861	3 405	869	929	434	980	9	2 544	447	496	315	723	356

**ACTIVOS FINANCIEROS**  
Porcentaje del PIB

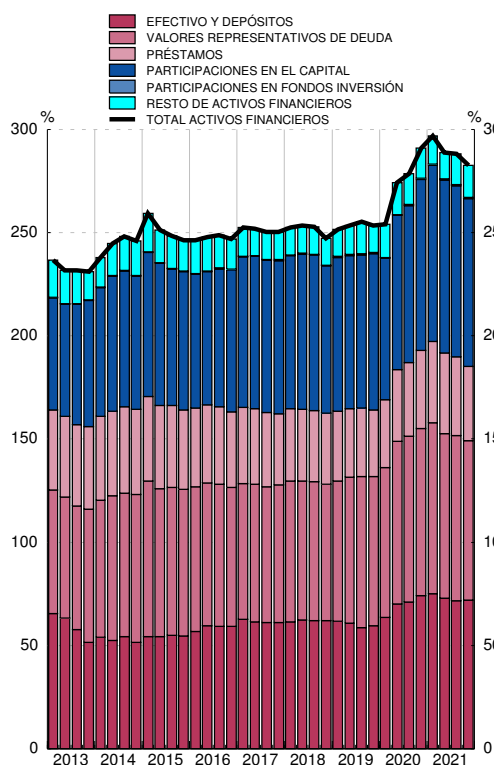

**PASIVOS**  
Porcentaje del PIB

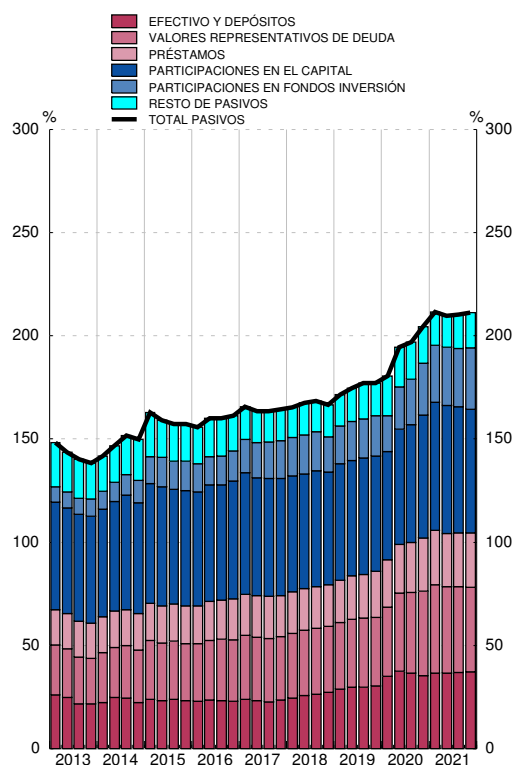

Fuente: CFEE (BE).

### 3. CUENTAS FINANCIERAS (SEC 2010)

### 3.12 Resto del mundo Cuenta de operaciones financieras

■ Serie representada gráficamente.

millones de euros

	Operaciones financieras netas	Adquisiciones netas de activos financieros						Pasivos netos contraídos					
		Total	Principales instrumentos					Total	Principales instrumentos				
			Efectivo y depósitos	Valores representativos de deuda	Préstamos	Participaciones en el capital	Participaciones en fondos inversión		Efectivo y depósitos	Valores representativos de deuda	Préstamos	Participaciones en el capital	Participaciones en fondos inversión
1	2	3	4	5	6	7	8	9	10	11	6	7	
17	-35 052	142 381	57 935	36 199	-826	38 764	604	177 433	19 338	27 281	2 199	58 415	45 054
18	-28 417	115 147	31 818	38 087	11 986	31 684	62	143 564	49 815	35 675	9 683	37 121	8 399
19	-30 403	99 718	-4 523	73 428	-5 370	33 136	-140	130 121	49 944	12 222	35 287	16 600	12 054
20	-13 720	142 417	93 544	1 132	18 775	31 342	924	156 137	23 133	44 728	15 014	45 263	27 848
21	-22 699	148 793	26 157	51 901	6 415	29 384	1 107	171 492	36 275	42 936	20 636	15 139	50 808
18 /	-1 125	47 252	9 974	15 112	8 072	13 395	109	48 377	11 460	14 665	3 144	11 504	8 058
II	-9 641	32 115	15 054	4 851	1 202	9 373	131	41 756	15 666	8 409	2 516	10 525	1 385
III	-8 536	29 371	-29	14 800	1 340	11 580	-15	37 907	10 033	11 274	181	15 472	3 224
IV	-9 115	6 409	6 820	3 324	1 373	-2 664	-163	15 524	12 656	1 328	3 842	-380	-4 269
19 /	97	38 085	1 828	17 785	-1 269	18 328	-108	37 988	23 360	-2 541	5 732	7 848	905
II	-11 621	26 104	-996	26 795	-6 885	6 489	-16	37 725	13 071	11 054	8 411	6 541	3 410
III	-9 218	4 788	-26 234	22 623	4 972	1 360	-16	14 006	1 898	-687	65	13 796	-637
IV	-9 661	30 741	20 878	6 225	-2 189	6 959	-1	40 402	11 616	4 397	21 078	-11 585	8 375
20 /	-897	69 750	40 987	25 392	3 259	4 720	133	70 647	52 858	7 772	2 138	19 536	216
II	-2 713	49 455	39 269	6 665	-2 987	10 428	154	52 168	8 411	21 331	-2 916	12 530	8 876
III	-3 020	4 570	-5 021	-10 264	3 660	11 994	266	7 590	-16 319	5 851	3 248	16 109	5 478
IV	-7 090	18 643	18 309	-20 661	14 842	4 201	371	25 733	-21 817	9 774	12 544	-2 912	13 278
21 /	-707	51 409	2 505	27 197	11 981	6 534	340	52 116	5 156	21 780	440	9 004	17 437
II	-4 360	59 950	10 686	18 667	16 206	13 887	164	64 310	21 704	11 744	6 357	13 689	12 893
III	-7 577	19 315	-9 315	10 832	-7 598	3 791	319	26 892	-1 483	909	7 523	1 171	6 693
IV	-10 055	18 119	22 282	-4 795	-14 174	5 171	284	28 174	10 898	8 503	6 316	-8 725	13 786

ADQUISICIÓN NETA DE ACTIVOS FINANCIEROS  
Tasa de variación interanual y sus contribuciones (a)

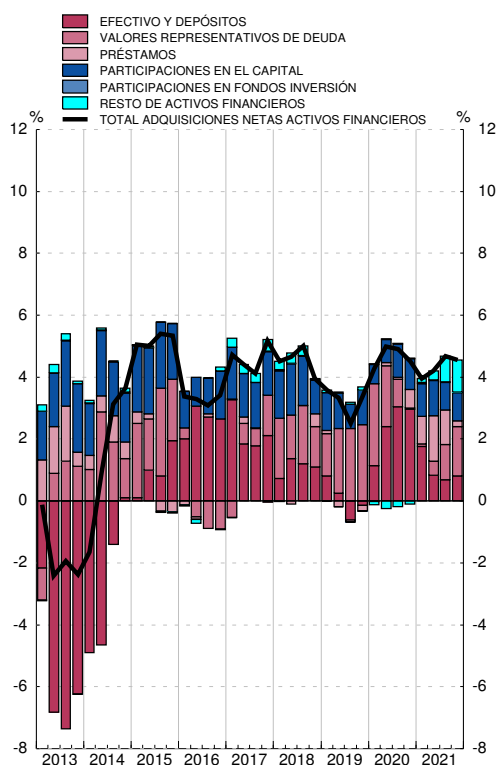

PASIVOS NETOS CONTRAÍDOS  
Tasa de variación interanual y sus contribuciones (b)

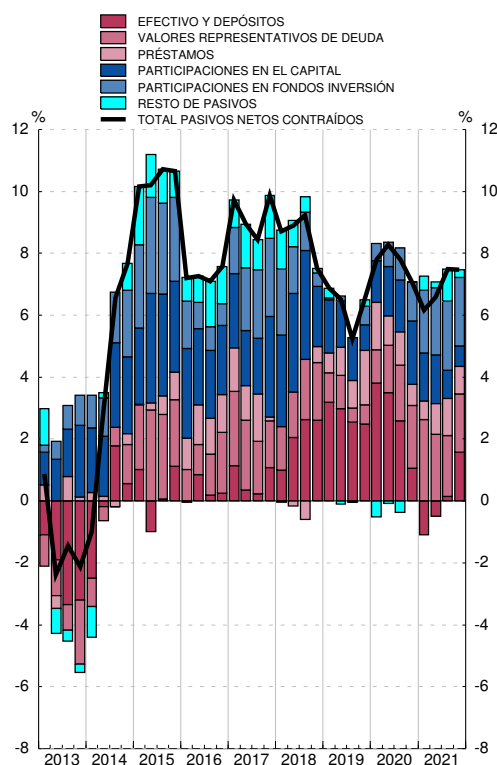

Fuente: CFEE (BE).

a. La tasa de variación interanual se calcula como: Total de adquisiciones netas de activos financieros / Saldo de activos financieros al inicio del periodo.

b. La tasa de variación interanual se calcula como: Total de pasivos netos contraídos / Saldo de pasivos al inicio del periodo.

3. CUENTAS FINANCIERAS TRIMESTRALES (SEC2010)  
B) Cartera de valores de los sectores institucionales (\*)

3.13 (1ª parte) Valores representativos de deuda  
Saldos

miles de millones de euros

	Sectores residentes					Sociedades no financieras					Instituciones financieras				
	Total	Emisiones de:				Total	Emisiones de:				Total	Emisiones de:			
		SnF	IIF	AAPP	RdM		SnF	IIF	AAPP	RdM		SnF	IIF	AAPP	RdM
1	2	3	4	5	6	7	8	9	10	11	12	13	14	15	
<b>17</b>	1 307,9	24,8	282,8	645,2	355,1	20,4	0,7	14,4	1,4	4,0	1 245,3	22,6	256,9	621,4	344,4
<b>18</b>	1 312,8	30,4	245,1	651,3	386,1	20,8	1,3	13,0	1,2	5,3	1 257,3	27,4	225,0	630,7	374,2
<b>19</b>	1 356,2	34,5	242,3	665,3	414,1	18,5	1,6	10,5	1,1	5,4	1 295,4	30,7	226,0	643,4	395,3
<b>20</b>	1 544,0	45,0	220,1	819,9	459,0	21,6	1,8	11,5	1,4	6,9	1 482,1	41,2	202,5	800,2	438,2
<b>21</b>	1 591,9	49,4	199,7	846,5	496,3	20,6	1,2	9,9	1,8	7,7	1 532,5	46,2	185,6	826,2	474,4
<b>18 /</b>	1 327,4	28,4	268,0	662,4	368,5	20,8	1,1	15,1	0,4	4,2	1 265,0	25,7	241,9	639,9	357,5
<b>II</b>	1 299,0	28,8	246,9	648,7	374,5	17,8	1,2	10,8	1,4	4,5	1 244,8	26,1	230,4	625,2	363,1
<b>III</b>	1 309,2	30,4	251,5	644,8	382,6	18,8	1,4	11,0	1,4	4,9	1 255,6	27,4	233,1	624,2	370,9
<b>IV</b>	1 312,8	30,4	245,1	651,3	386,1	20,8	1,3	13,0	1,2	5,3	1 257,3	27,4	225,0	630,7	374,2
<b>19 /</b>	1 348,7	32,2	243,0	683,9	389,7	20,8	1,6	12,7	1,3	5,3	1 281,8	28,2	222,6	659,4	371,6
<b>II</b>	1 369,7	32,8	236,6	695,4	404,9	18,4	1,5	11,2	1,0	4,7	1 306,1	29,0	219,0	671,2	386,9
<b>III</b>	1 372,5	34,4	234,4	688,6	415,2	17,5	1,6	9,7	1,1	5,2	1 314,2	30,4	219,5	667,6	396,6
<b>IV</b>	1 356,2	34,5	242,3	665,3	414,1	18,5	1,6	10,5	1,1	5,4	1 295,4	30,7	226,0	643,4	395,3
<b>20 /</b>	1 343,4	34,4	236,5	658,5	414,0	19,8	1,6	11,2	1,1	6,0	1 282,9	30,5	219,7	637,4	395,2
<b>II</b>	1 462,7	39,1	242,7	739,4	441,4	21,4	1,5	11,5	1,2	7,2	1 398,6	35,6	224,1	718,1	420,8
<b>III</b>	1 507,6	42,3	246,0	772,0	447,3	21,0	1,5	10,8	1,4	7,3	1 443,8	38,8	227,7	751,2	426,1
<b>IV</b>	1 544,0	45,0	220,1	819,9	459,0	21,6	1,8	11,5	1,4	6,9	1 482,1	41,2	202,5	800,2	438,2
<b>21 /</b>	1 558,0	47,1	211,9	821,8	477,2	18,6	1,7	9,0	1,4	6,5	1 499,6	43,4	198,0	801,6	456,6
<b>II</b>	1 575,9	48,1	208,9	831,7	487,1	20,4	1,5	10,1	1,3	7,5	1 515,9	44,7	193,7	812,4	465,1
<b>III</b>	1 579,0	48,5	202,1	839,4	489,0	20,9	1,3	10,6	1,3	7,7	1 519,6	45,3	187,7	819,8	466,9
<b>IV</b>	1 591,9	49,4	199,7	846,5	496,3	20,6	1,2	9,9	1,8	7,7	1 532,5	46,2	185,6	826,2	474,4

Fuente: CFEE (BE).

(\*) SnF: Sociedades no financieras; IIF: Instituciones financieras; AAPP: Administraciones públicas; RdM: Resto del mundo



3. CUENTAS FINANCIERAS TRIMESTRALES (SEC2010)  
B) Cartera de valores de los sectores institucionales (\*)

3.13 (Cont.) Valores representativos de deuda  
Saldos

miles de millones de euros

	Administraciones Públicas					Hogares e ISFLSH					Resto del mundo			
	Total	Emisiones de:				Total	Emisiones de:				Total	Emisiones de:		
		SnF	IIF	AAPP	RdM		SnF	IIF	AAPP	RdM		SnF	IIF	AAPP
16	17	18	19	20	21	22	23	24	25	26	27	28	29	
<b>17</b>	24,6	0,1	2,4	21,2	0,9	17,7	1,5	9,1	1,2	5,9	773,0	71,4	220,8	480,8
<b>18</b>	20,9	0,1	1,9	17,3	1,6	13,9	1,6	5,2	2,0	5,0	797,3	71,6	216,8	508,8
<b>19</b>	30,1	0,8	2,9	19,1	7,2	12,2	1,5	2,9	1,6	6,2	897,2	84,2	233,6	579,4
<b>20</b>	26,9	0,8	1,2	16,9	8,0	13,4	1,2	4,9	1,4	5,9	908,7	86,6	232,6	589,5
<b>21</b>	27,6	0,8	1,1	17,2	8,6	11,2	1,1	3,2	1,2	5,6	928,6	96,2	253,2	579,2
<b>18 /</b>	24,3	0,1	2,4	20,7	1,1	17,4	1,5	8,6	1,5	5,8	800,5	72,3	225,7	502,5
<b>//</b>	24,4	0,1	2,4	20,8	1,2	11,9	1,4	3,4	1,3	5,8	794,8	71,2	218,0	505,6
<b>///</b>	20,9	0,1	2,4	17,2	1,3	14,0	1,6	5,0	1,9	5,5	802,6	73,2	217,7	511,7
<b>IV</b>	20,9	0,1	1,9	17,3	1,6	13,9	1,6	5,2	2,0	5,0	797,3	71,6	216,8	508,8
<b>19 /</b>	32,1	0,7	3,1	21,3	7,0	14,0	1,6	4,6	1,9	5,9	827,2	79,8	219,8	527,6
<b>//</b>	32,2	0,8	3,0	21,3	7,1	13,1	1,6	3,5	1,8	6,3	866,6	79,5	220,0	567,1
<b>///</b>	29,3	0,8	3,1	18,2	7,2	11,5	1,6	2,1	1,7	6,1	904,7	85,7	229,1	589,9
<b>IV</b>	30,1	0,8	2,9	19,1	7,2	12,2	1,5	2,9	1,6	6,2	897,2	84,2	233,6	579,4
<b>20 /</b>	29,3	0,8	2,9	18,5	7,1	11,5	1,5	2,6	1,5	5,8	895,9	77,6	226,2	592,1
<b>//</b>	29,9	0,8	2,9	18,6	7,6	12,8	1,3	4,2	1,5	5,8	921,5	82,0	236,4	603,2
<b>///</b>	29,6	0,8	2,9	18,0	7,9	13,2	1,2	4,5	1,5	6,0	922,1	83,1	234,4	604,7
<b>IV</b>	26,9	0,8	1,2	16,9	8,0	13,4	1,2	4,9	1,4	5,9	908,7	86,6	232,6	589,5
<b>21 /</b>	27,5	0,8	1,0	17,3	8,4	12,3	1,3	3,9	1,4	5,8	919,3	87,0	239,5	592,8
<b>//</b>	27,4	0,8	1,0	16,7	8,9	12,1	1,1	4,0	1,3	5,6	927,1	89,7	243,1	594,2
<b>///</b>	27,9	0,8	1,0	17,1	9,0	10,5	1,1	2,7	1,3	5,5	940,0	91,0	250,5	598,5
<b>IV</b>	27,6	0,8	1,1	17,2	8,6	11,2	1,1	3,2	1,2	5,6	928,6	96,2	253,2	579,2

Fuente: CFEE (BE).

(\*) SnF: Sociedades no financieras; IIF: Instituciones financieras; AAPP: Administraciones públicas; RdM: Resto del mundo

**3. CUENTAS FINANCIERAS TRIMESTRALES (SEC2010)**  
**B) Cartera de valores de los sectores institucionales (\*)**

**3.14 (1ª parte) Acciones cotizadas**  
**Saldos**

miles de millones de euros

	Sectores residentes					Sociedades no financieras					Instituciones financieras				
	Total	Emisiones de:				Total	Emisiones de:				Total	Emisiones de:			
		SnF	IIF	AAPP	RdM		SnF	IIF	AAPP	RdM		SnF	IIF	AAPP	RdM
1	2	3	4	5	6	7	8	9	10	11	12	13	14	15	
<b>17</b>	527,8	244,9	111,7	-	171,2	205,5	150,1	16,0	-	39,4	177,6	36,9	27,8	-	113,0
<b>18</b>	452,6	213,9	90,8	-	147,8	194,7	137,1	20,9	-	36,8	136,5	25,5	18,4	-	92,7
<b>19</b>	509,1	242,9	86,0	-	180,3	226,7	161,4	21,2	-	44,1	154,8	25,5	16,2	-	113,1
<b>20</b>	452,0	222,5	65,0	-	164,5	200,0	148,7	16,4	-	34,9	132,8	18,1	11,2	-	103,5
<b>21</b>	525,0	246,3	76,3	-	202,4	232,3	171,5	17,9	-	42,8	161,6	20,0	14,0	-	127,6
<b>18 /</b>	515,9	239,1	110,6	-	166,1	219,6	151,7	25,7	-	42,2	155,0	30,6	20,2	-	104,3
<b>II</b>	505,7	246,2	103,7	-	155,8	225,6	158,7	25,1	-	41,8	143,8	29,8	19,0	-	94,9
<b>III</b>	488,0	229,1	102,4	-	156,5	210,0	147,2	23,3	-	39,5	146,5	27,6	20,7	-	98,2
<b>IV</b>	452,6	213,9	90,8	-	147,8	194,7	137,1	20,9	-	36,8	136,5	25,5	18,4	-	92,7
<b>19 /</b>	486,5	236,9	90,8	-	158,8	215,2	154,0	21,3	-	39,8	143,5	26,6	17,4	-	99,5
<b>II</b>	483,6	236,0	87,9	-	159,7	214,5	155,0	20,0	-	39,4	143,0	25,7	16,8	-	100,5
<b>III</b>	494,5	241,8	83,3	-	169,4	222,3	159,7	20,0	-	42,5	146,7	25,9	15,6	-	105,2
<b>IV</b>	509,1	242,9	86,0	-	180,3	226,7	161,4	21,2	-	44,1	154,8	25,5	16,2	-	113,1
<b>20 /</b>	373,9	184,9	55,8	-	133,3	172,3	121,6	14,9	-	35,8	106,6	17,8	10,0	-	78,8
<b>II</b>	397,1	198,1	55,9	-	143,1	176,4	127,7	14,3	-	34,4	114,7	18,9	10,0	-	85,9
<b>III</b>	389,7	196,1	49,7	-	143,9	175,5	129,2	12,5	-	33,8	111,5	16,7	8,6	-	86,3
<b>IV</b>	452,0	222,5	65,0	-	164,5	200,0	148,7	16,4	-	34,9	132,8	18,1	11,2	-	103,5
<b>21 /</b>	478,4	232,7	73,6	-	172,1	212,7	157,0	18,8	-	36,8	138,9	19,9	12,4	-	106,6
<b>II</b>	507,8	237,9	78,0	-	191,8	221,6	162,5	18,9	-	40,2	154,3	20,5	13,1	-	120,7
<b>III</b>	516,9	243,0	80,0	-	193,9	227,8	168,2	19,2	-	40,5	156,0	19,6	13,6	-	122,8
<b>IV</b>	525,0	246,3	76,3	-	202,4	232,3	171,5	17,9	-	42,8	161,6	20,0	14,0	-	127,6

Fuente: CFEE (BE).

(\*) SnF: Sociedades no financieras; IIF: Instituciones financieras; AAPP: Administraciones públicas; RdM: Resto del mundo

**3. CUENTAS FINANCIERAS TRIMESTRALES (SEC2010)**  
**B) Cartera de valores de los sectores institucionales (\*)**

**3.14 (Cont.) Acciones cotizadas**  
**Saldos**

miles de millones de euros

	Administraciones Públicas					Hogares e ISFLSH					Resto del mundo			
	Total	Emisiones de:				Total	Emisiones de:				Total	Emisiones de:		
		SnF	IIF	AAPP	RdM		SnF	IIF	AAPP	RdM		SnF	IIF	AAPP
16	17	18	19	20	21	22	23	24	25	26	27	28	29	
<b>17</b>	7,0	-	7,0	-	-	137,7	57,9	60,9	-	18,8	361,2	244,0	117,2	-
<b>18</b>	4,8	-	4,8	-	-	116,5	51,4	46,7	-	18,4	309,4	222,4	87,1	-
<b>19</b>	3,6	-	3,6	-	-	124,0	56,0	45,0	-	23,0	364,5	274,2	90,3	-
<b>20</b>	2,8	-	2,8	-	-	116,3	55,7	34,6	-	26,1	327,0	264,1	62,8	-
<b>21</b>	3,1	-	3,1	-	-	128,0	54,8	41,2	-	32,0	354,8	277,6	77,2	-
<b>18 /</b>	6,9	-	6,9	-	-	134,4	56,8	57,9	-	19,7	350,3	235,1	115,2	-
<b>II</b>	6,1	-	6,1	-	-	130,3	57,7	53,6	-	19,0	361,4	256,5	104,8	-
<b>III</b>	6,4	-	6,4	-	-	125,2	54,3	52,0	-	18,8	344,0	244,3	99,6	-
<b>IV</b>	4,8	-	4,8	-	-	116,5	51,4	46,7	-	18,4	309,4	222,4	87,1	-
<b>19 /</b>	4,4	-	4,4	-	-	123,4	56,3	47,7	-	19,4	339,4	249,1	90,3	-
<b>II</b>	3,9	-	3,9	-	-	122,2	55,3	47,2	-	19,7	338,0	251,3	86,7	-
<b>III</b>	3,3	-	3,3	-	-	122,2	56,1	44,4	-	21,7	340,9	255,5	85,4	-
<b>IV</b>	3,6	-	3,6	-	-	124,0	56,0	45,0	-	23,0	364,5	274,2	90,3	-
<b>20 /</b>	1,9	-	1,9	-	-	93,1	45,5	28,9	-	18,7	262,9	208,7	54,3	-
<b>II</b>	1,8	-	1,8	-	-	104,1	51,5	29,9	-	22,8	282,3	226,8	55,5	-
<b>III</b>	2,4	-	2,4	-	-	100,3	50,2	26,4	-	23,8	269,3	225,9	43,4	-
<b>IV</b>	2,8	-	2,8	-	-	116,3	55,7	34,6	-	26,1	327,0	264,1	62,8	-
<b>21 /</b>	3,5	-	3,5	-	-	123,3	55,9	38,8	-	28,7	342,3	270,0	72,4	-
<b>II</b>	3,4	-	3,4	-	-	128,4	54,9	42,7	-	30,9	357,3	277,6	79,8	-
<b>III</b>	3,5	-	3,5	-	-	129,6	55,2	43,7	-	30,6	356,7	273,1	83,6	-
<b>IV</b>	3,1	-	3,1	-	-	128,0	54,8	41,2	-	32,0	354,8	277,6	77,2	-

Fuente: CFEE (BE).

(\*) SnF: Sociedades no financieras; IIF: Instituciones financieras; AAPP: Administraciones públicas; RdM: Resto del mundo

**3. CUENTAS FINANCIERAS TRIMESTRALES (SEC2010)**  
**B) Cartera de valores de los sectores institucionales (\*)**

**3.15 Participaciones en fondos de inversión**  
**Saldos**

miles de millones de euros

	Sectores residentes			Sociedades no financieras			Instituciones financieras			Administraciones Públicas		Hogares e ISFLSH			Resto del mundo	
	Total	Emisiones de:		Total	Emisiones de:		Total	Emisiones de:		Total	Emisiones de	Total	Emisiones de:		Total	Emisiones de
		IIFF	RdM		IIFF	RdM		IIFF	RdM				IIFF	RdM		
1	2	3	4	5	6	7	8	9	10	11	12	13	14	15	16	
<b>17</b>	510,5	299,5	210,9	52,7	34,8	17,9	140,8	25,7	115,1	0,4	0,4	316,6	238,6	77,9	5,9	5,9
<b>18</b>	497,5	290,9	206,7	50,5	32,2	18,3	139,1	24,9	114,2	0,4	0,4	307,4	233,3	74,2	6,0	6,0
<b>19</b>	557,6	313,4	244,3	56,9	33,8	23,1	161,7	29,0	132,7	1,4	1,4	337,6	249,1	88,5	6,6	6,6
<b>20</b>	596,9	314,3	282,6	66,0	35,7	30,3	178,1	29,4	148,6	2,0	2,0	350,8	247,2	103,7	7,2	7,2
<b>21</b>	720,9	364,7	356,2	85,4	44,0	41,5	224,4	37,1	187,3	2,4	2,4	408,7	281,2	127,4	9,4	9,4
<b>18 /</b>	523,6	304,8	218,8	54,2	34,5	19,7	145,0	26,4	118,6	0,5	0,5	323,9	243,4	80,5	6,0	6,0
<b>II</b>	529,7	307,3	222,4	55,4	35,0	20,4	145,9	25,9	120,0	0,5	0,5	328,0	245,9	82,0	6,3	6,3
<b>III</b>	535,8	308,3	227,4	55,7	34,6	21,0	150,3	26,5	123,8	0,4	0,4	329,3	246,8	82,6	6,4	6,4
<b>IV</b>	497,5	290,9	206,7	50,5	32,2	18,3	139,1	24,9	114,2	0,4	0,4	307,4	233,3	74,2	6,0	6,0
<b>19 /</b>	524,1	301,7	222,4	52,3	33,4	18,8	148,8	25,3	123,6	1,4	1,4	321,6	241,6	80,0	6,5	6,5
<b>II</b>	533,8	304,4	229,5	53,6	33,1	20,5	152,2	25,7	126,5	1,4	1,4	326,6	244,2	82,5	6,4	6,4
<b>III</b>	537,5	306,2	231,2	54,5	32,9	21,6	150,6	26,3	124,3	1,4	1,4	330,9	245,7	85,3	6,6	6,6
<b>IV</b>	557,6	313,4	244,3	56,9	33,8	23,1	161,7	29,0	132,7	1,4	1,4	337,6	249,1	88,5	6,6	6,6
<b>20 /</b>	497,1	281,5	215,6	50,9	29,2	21,7	140,6	27,7	112,9	1,6	1,6	304,1	223,0	81,0	6,3	6,3
<b>II</b>	537,0	296,3	240,7	56,1	31,7	24,4	156,3	28,5	127,7	1,7	1,7	322,9	234,3	88,5	6,2	6,2
<b>III</b>	549,2	299,1	250,1	58,2	32,1	26,1	160,9	28,6	132,3	1,8	1,8	328,3	236,6	91,7	6,5	6,5
<b>IV</b>	596,9	314,3	282,6	66,0	35,7	30,3	178,1	29,4	148,6	2,0	2,0	350,8	247,2	103,7	7,2	7,2
<b>21 /</b>	636,3	329,1	307,2	72,6	38,2	34,4	192,8	31,2	161,5	2,1	2,1	368,8	257,5	111,3	7,7	7,7
<b>II</b>	675,2	346,9	328,3	78,2	40,4	37,7	207,4	36,6	170,7	2,2	2,2	387,5	267,6	119,9	8,1	8,1
<b>III</b>	687,6	354,4	333,2	80,6	42,4	38,3	212,9	37,7	175,2	2,3	2,3	391,8	272,1	119,7	8,7	8,7
<b>IV</b>	720,9	364,7	356,2	85,4	44,0	41,5	224,4	37,1	187,3	2,4	2,4	408,7	281,2	127,4	9,4	9,4

Fuente: CFEE (BE).

(\*) SnF: Sociedades no financieras; IIFF: Instituciones financieras; AAPP: Administraciones públicas; RdM: Resto del mundo

### 3. CUENTAS FINANCIERAS E INDICADORES COMPLEMENTARIOS C) Indicadores de liquidez y financiación

### 3.16 Indicadores de liquidez de las sociedades no financieras y los hogares e ISFLSH, residentes en España (a)

■ Serie representada gráficamente.

Millones de euros y porcentajes

	Medios de pago				Otros pasivos de entidades de crédito			Participaciones en fondos de inversión (b)					Pro memoria	
	Saldos	Tasa inter-anual	Tasa inter-anual		Saldos	Tasa inter-anual	del cual	Saldos	Operaciones netas	Tasa inter-anual	Tasa inter-anual			
			Efectivo	Depósitos (c)							IIC nacionales renta fija en euros (e)	Resto IIC nacionales		IIC extranjeras
1	2	3	4	5	6	7	8	9	10	11	12	13	14	
<b>19</b>	1 003 460	8,2	-12,4	9,8	211 450	-12,8	-15,0	395 555	2 677	10,0	13,8	4,5	19,8	4,4
<b>20</b>	A 1 146 614	14,3	20,1	13,9	183 938	-13,0	-18,1	414 861	17 017	4,9	0,4	-0,2	17,2	9,0
<b>21</b>	A 1 253 434	9,3	0,9	9,8	149 445	-18,8	-27,7	491 025	46 118	18,4	7,6	17,3	25,6	5,5
<b>20 Dic</b>	A 1 146 614	14,3	20,1	13,9	183 938	-13,0	-18,1	414 861	4 201	4,9	0,4	-0,2	17,2	9,0
<b>21 Ene</b>	A 1 142 338	15,8	23,2	15,4	179 470	-14,0	-19,0	420 695	5 605	5,7	1,8	1,2	16,2	10,2
<b>Feb</b>	A 1 146 409	14,6	24,4	14,1	174 660	-15,2	-20,3	428 887	5 401	10,1	3,9	5,5	22,1	9,3
<b>Mar</b>	A 1 159 620	13,3	24,2	12,7	170 168	-16,7	-21,8	438 307	2 842	23,0	8,5	20,1	36,8	8,3
<b>Abr</b>	A 1 156 783	10,1	18,1	9,7	168 223	-18,0	-23,1	444 830	3 201	20,5	7,7	17,6	33,0	5,6
<b>May</b>	A 1 177 319	9,1	12,0	9,0	166 921	-18,4	-23,4	449 506	4 449	19,8	7,2	17,7	30,6	4,9
<b>Jun</b>	A 1 197 478	8,9	8,8	8,9	163 913	-19,3	-24,0	459 989	4 477	20,8	5,4	19,1	32,3	4,5
<b>Jul</b>	A 1 196 692	8,9	7,3	9,0	160 002	-19,8	-25,1	465 141	4 062	21,6	5,9	20,2	32,8	4,6
<b>Ago</b>	A 1 198 190	8,7	5,6	8,9	157 842	-20,5	-26,4	471 650	2 419	21,6	5,7	20,4	32,6	4,3
<b>Sep</b>	A 1 205 015	8,5	4,7	8,7	156 004	-20,1	-26,4	469 508	3 205	21,1	5,6	20,8	30,1	4,3
<b>Oct</b>	A 1 202 880	8,4	3,8	8,7	155 171	-19,5	-27,2	479 119	3 319	23,5	3,3	24,4	33,3	4,3
<b>Nov</b>	A 1 217 253	8,6	1,9	9,0	152 616	-19,0	-27,8	479 903	3 359	18,2	7,7	16,8	26,3	4,7
<b>Dic</b>	A 1 253 434	9,3	0,9	9,8	149 445	-18,8	-27,7	491 025	3 779	18,4	7,6	17,3	25,6	5,5
<b>22 Ene</b>	A 1 236 187	8,2	0,4	8,7	146 739	-18,2	-27,4	479 689	146	14,0	5,5	13,5	19,2	4,7
<b>Feb</b>	A 1 244 581	8,6	-0,6	9,1	142 424	-18,5	-26,7	472 024	591	10,1	8,4	8,3	13,8	5,2
<b>Mar</b>	A 1 263 163	8,9	-0,6	9,5	140 146	-17,6	-26,3	476 031	3 048	8,6	11,9	5,9	11,3	5,8

#### SOCIEDADES NO FINANCIERAS Y HOGARES E ISFLSH Tasas de variación interanual

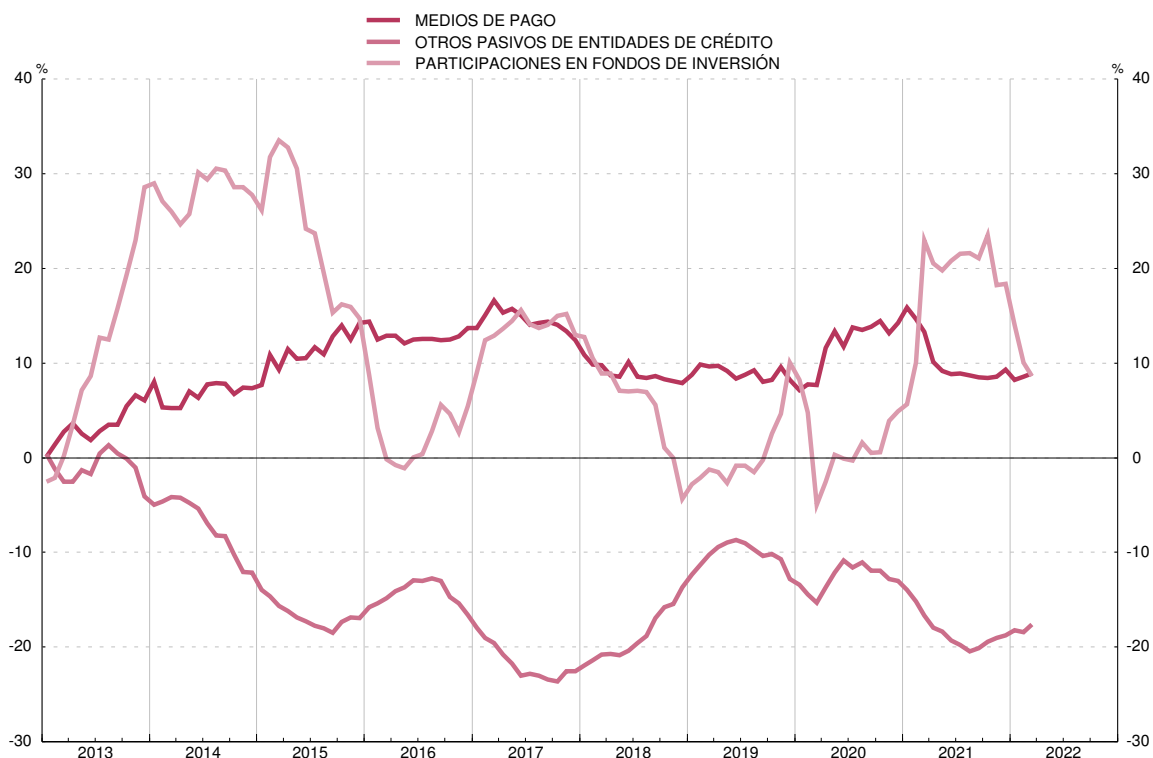

FUENTE: BE. a. Este concepto se refiere a los instrumentos que se detallan, emitidos por entidades de crédito y fondos de inversión residentes, salvo la columna 5, que recoge los depósitos en el exterior, y la 8, que incluye las participaciones en IIC extranjeras.

b. Incluye sociedades de inversión de capital variable (SICAV). Operaciones netas equivalen a suscripciones netas.

c. Cuentas corrientes, cuentas de ahorro y depósitos disponibles con preaviso hasta tres meses.

d. Depósitos con preaviso a más de tres meses y depósitos a plazo.

e. La serie incluye las antiguas categorías FIAMM y FIM de renta fija en euros.

f. Medios de pago, otros pasivos de entidades de crédito y participaciones en fondos de inversión de renta fija en euros.

**3. CUENTAS FINANCIERAS E INDICADORES COMPLEMENTARIOS**  
**C) Indicadores de liquidez y financiación**

**3.17 Indicadores de liquidez de las sociedades no financieras, residentes en España (a)**

■ Serie representada gráficamente.

Millones de euros y porcentajes

	Medios de pago (b)		Otros pasivos de entidades de crédito			Participaciones en fondos de inversión (c)						Total activos financieros líquidos (f)	
	SalDOS	Tasa inter-anual	SalDOS	Tasa inter-anual	del cual: Otros depósitos (d)	SalDOS	Operaciones netas	Tasa inter-anual	Tasa inter-anual				
									IIC nacionales renta fija en euros (e)	Resto IIC nacionales	IIC extranjeras		
1	2	3	4	5	6	7	8	9	10	11	12		
<b>19</b>		243 615	7,0	50 859	-13,7	-22,1	56 489	101	10,8	12,6	2,7	20,9	3,0
<b>20</b>	A	281 638	15,6	51 051	0,4	2,9	64 230	5 843	13,7	11,2	3,9	25,7	12,9
<b>21</b>	A	313 804	11,4	50 329	-1,4	-22,0	82 795	14 496	28,9	18,8	24,6	36,1	9,7
<b>20 Dic</b>	A	281 638	15,6	51 051	0,4	2,9	64 230	868	13,7	11,2	3,9	25,7	12,9
<b>21 Ene</b>	A	274 673	19,6	49 493	-3,0	-2,4	66 065	1 822	18,1	19,4	10,5	25,9	15,6
<b>Feb</b>	A	273 672	15,3	47 983	-6,4	-8,0	68 141	1 555	24,2	23,5	15,1	34,0	11,8
<b>Mar</b>	A	279 276	12,6	46 970	-9,6	-12,3	69 498	1 450	38,0	30,7	31,1	47,6	9,3
<b>Abr</b>	A	271 741	4,7	47 433	-13,0	-19,5	71 361	1 316	34,2	28,1	26,7	44,2	2,3
<b>May</b>	A	286 330	5,4	48 840	-12,4	-18,9	72 153	1 010	33,0	27,6	26,7	41,3	2,9
<b>Jun</b>	A	289 589	4,2	48 829	-13,7	-20,0	74 540	1 085	34,5	25,5	28,3	43,8	1,7
<b>Jul</b>	A	284 603	4,6	47 956	-13,6	-24,3	76 878	2 242	38,2	28,5	32,8	47,0	2,2
<b>Ago</b>	A	287 859	5,0	48 556	-13,8	-28,1	78 111	657	38,7	28,0	33,0	48,0	2,5
<b>Sep</b>	A	292 177	4,8	49 596	-10,3	-25,2	77 832	653	36,7	27,5	33,5	42,8	2,9
<b>Oct</b>	A	285 982	5,4	51 042	-7,4	-27,3	79 984	993	36,3	18,3	32,2	46,5	3,6
<b>Nov</b>	A	296 277	7,1	51 124	-4,1	-26,6	80 427	693	29,7	20,8	24,0	38,1	5,7
<b>Dic</b>	A	313 804	11,4	50 329	-1,4	-22,0	82 795	1 019	28,9	18,8	24,6	36,1	9,7
<b>22 Ene</b>	A	295 000	7,4	49 889	0,8	-18,5	80 928	227	22,5	12,6	18,5	29,4	6,6
<b>Feb</b>	A	296 519	8,3	47 727	-0,5	-13,3	79 846	239	17,2	14,4	13,1	21,8	7,2
<b>Mar</b>	A	303 732	8,8	47 227	0,5	-13,0	80 827	845	16,3	16,4	10,7	21,5	7,8

**SOCIEDADES NO FINANCIERAS**  
**Tasas de variación interanual**

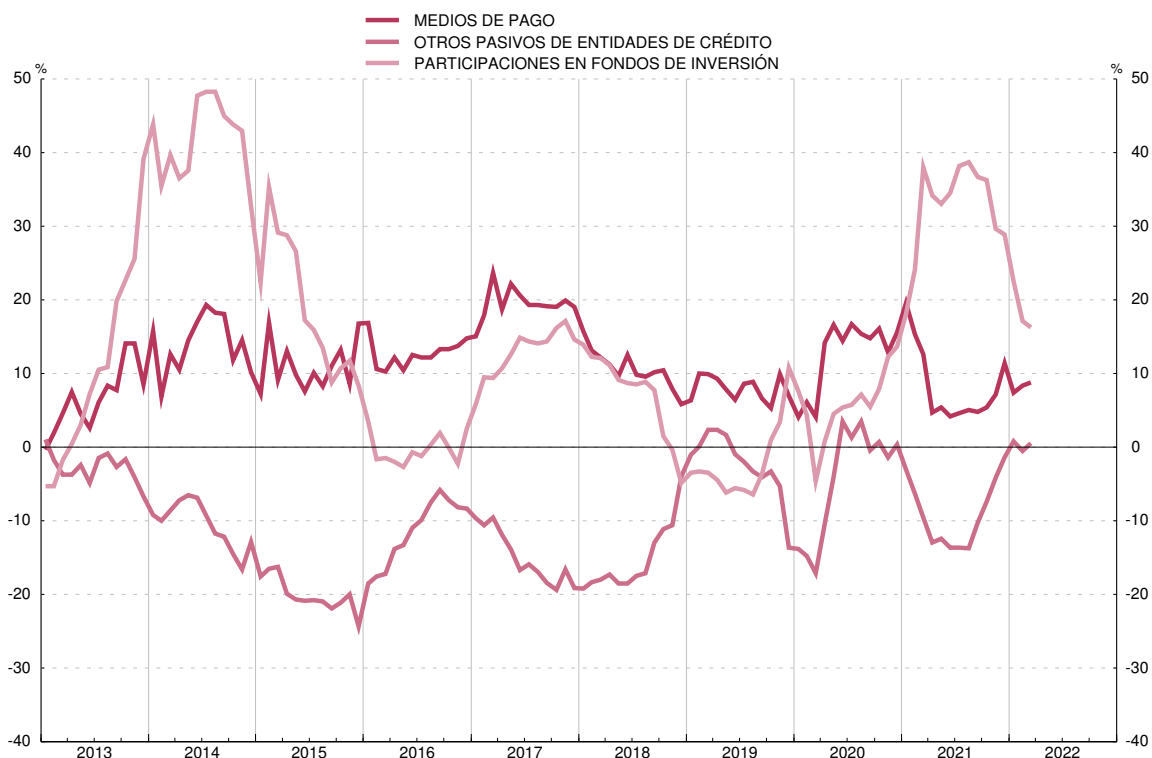

FUENTE: BE. a. Este concepto se refiere a los instrumentos que se detallan, emitidos por entidades de crédito y fondos de inversión residentes, salvo la columna 3, que recoge los depósitos en el exterior, y la 6, que incluye las participaciones en IIC extranjeras.

b. Efectivo, cuentas corrientes, cuentas de ahorro y depósitos disponibles con preaviso hasta tres meses.

c. Incluye sociedades de inversión de capital variable (SICAV). Operaciones netas equivalen a suscripciones netas.

d. Depósitos con preaviso a más de tres meses y depósitos a plazo.

e. La serie incluye las antiguas categorías FIAMM y FIM de renta fija en euros.

f. Medios de pago, otros pasivos de entidades de crédito y participaciones en fondos de inversión de renta fija en euros.

### 3. CUENTAS FINANCIERAS E INDICADORES COMPLEMENTARIOS C) Indicadores de liquidez y financiación

### 3.18 Indicadores de liquidez de los hogares e ISFLSH, residentes en España (a)

■ Serie representada gráficamente.

Millones de euros y porcentajes

		Medios de pago			Otros pasivos de entidades de crédito			Participaciones en fondos de inversión (b)					Total activos financieros líquidos (f)		
		SalDOS	Tasa inter-anual	Tasa inter-anual		SalDOS	Tasa inter-anual	del cual: Otros depósitos (d)	SalDOS	Operaciones netas	Tasa inter-anual	Tasa inter-anual			
				Efectivo	Depósitos (c)							IIC nacionales renta fija en euros (e)		Resto IIC nacionales	IIC extranjeras
1	2	3	4	5	6	7	8	9	10	11	12	13	14		
<b>19</b>		759 845	8,6	-13,4	10,6	160 591	-12,5	-13,8	339 065	2 576	9,9	14,0	4,7	19,6	4,8
<b>20</b>	A	864 976	13,8	22,2	13,3	132 887	-17,3	-21,5	350 631	11 173	3,4	-1,1	-0,7	15,1	7,8
<b>21</b>	A	939 629	8,6	0,9	9,2	99 116	-25,4	-28,9	408 230	31 622	16,4	5,9	16,3	22,7	4,2
<b>20 Dic</b>	A	864 976	13,8	22,2	13,3	132 887	-17,3	-21,5	350 631	3 334	3,4	-1,1	-0,7	15,1	7,8
<b>21 Ene</b>	A	867 665	14,7	25,2	14,0	129 978	-17,5	-21,7	354 630	3 782	3,6	-0,6	-0,0	13,8	8,6
<b>Feb</b>	A	872 737	14,4	26,2	13,7	126 677	-18,1	-22,3	360 746	3 846	7,7	1,3	4,2	19,1	8,5
<b>Mar</b>	A	880 344	13,5	25,8	12,7	123 198	-19,1	-23,4	368 808	1 393	20,5	5,5	18,7	34,1	8,0
<b>Abr</b>	A	885 041	11,9	19,4	11,4	120 790	-19,8	-23,7	373 468	1 886	18,2	4,9	16,4	30,2	6,7
<b>May</b>	A	890 988	10,4	13,1	10,2	118 081	-20,6	-24,3	377 353	3 439	17,5	4,4	16,5	27,8	5,5
<b>Jun</b>	A	907 889	10,4	9,7	10,5	115 084	-21,5	-24,8	385 449	3 392	18,4	2,6	17,9	29,3	5,4
<b>Jul</b>	A	912 089	10,3	8,1	10,5	112 046	-22,1	-25,2	388 264	1 820	18,7	2,8	18,5	29,1	5,3
<b>Ago</b>	A	910 331	9,9	6,1	10,2	109 286	-23,1	-26,0	393 539	1 762	18,7	2,6	18,7	28,6	4,9
<b>Sep</b>	A	912 839	9,7	5,1	10,0	106 409	-24,0	-26,6	391 676	2 552	18,4	2,5	19,1	26,7	4,7
<b>Oct</b>	A	916 898	9,4	4,1	9,8	104 129	-24,3	-27,2	399 135	2 326	21,2	1,1	23,3	29,8	4,5
<b>Nov</b>	A	920 976	9,0	2,0	9,6	101 492	-24,9	-28,1	399 476	2 666	16,2	5,7	15,7	23,2	4,4
<b>Dic</b>	A	939 629	8,6	0,9	9,2	99 116	-25,4	-28,9	408 230	2 759	16,4	5,9	16,3	22,7	4,2
<b>22 Ene</b>	A	941 187	8,5	0,4	9,1	96 850	-25,5	-29,2	398 761	-82	12,4	4,4	12,7	16,4	4,1
<b>Feb</b>	A	948 062	8,6	-0,5	9,3	94 696	-25,2	-29,2	392 178	352	8,7	7,4	7,6	11,5	4,5
<b>Mar</b>	A	959 431	9,0	-0,6	9,7	92 919	-24,6	-28,8	395 203	2 204	7,2	11,2	5,3	8,4	5,2

#### HOGARES E ISFLSH Tasas de variación interanual

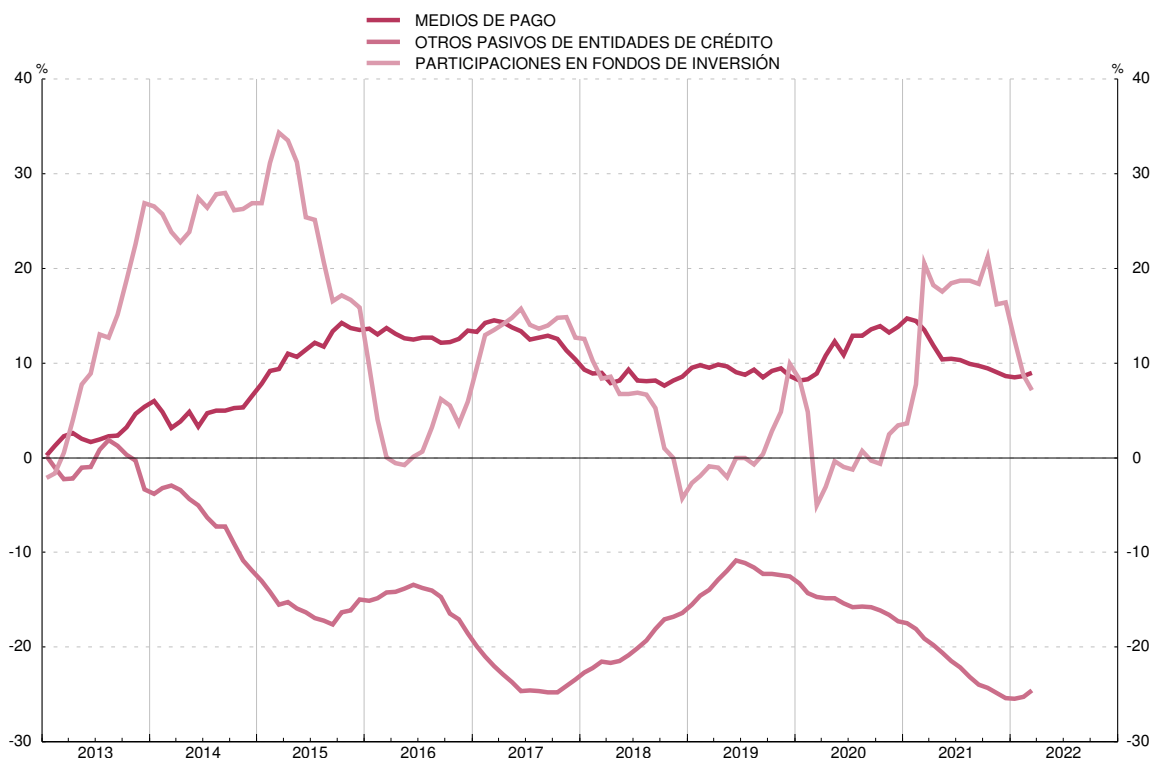

FUENTE: BE. a. Este concepto se refiere a los instrumentos que se detallan, emitidos por entidades de crédito y fondos de inversión residentes, salvo la columna 5, que recoge los depósitos en el exterior, y la 8, que incluye las participaciones en IIC extranjeras.

b. Incluye sociedades de inversión de capital variable (SICAV). Operaciones netas equivalen a suscripciones netas.

c. Cuentas corrientes, cuentas de ahorro y depósitos disponibles con preaviso hasta tres meses.

d. Depósitos con preaviso a más de tres meses y depósitos a plazo.

e. La serie incluye las antiguas categorías FIAMM y FIM de renta fija en euros.

f. Medios de pago, otros pasivos de entidades de crédito y participaciones en fondos de inversión de renta fija en euros.

**3. CUENTAS FINANCIERAS E INDICADORES COMPLEMENTARIOS**  
**C) Indicadores de liquidez y financiación**

**3.19 Indicadores de financiación de los sectores no financieros, residentes en España (a)**

■ Serie representada gráficamente.

Millones de euros y porcentajes

		Total				Tasa interanual					Contribución a la tasa del total				
		Saldo	Operaciones netas	Tasa interanual	Administraciones Públicas (b)	Sociedades no financieras y hogares e ISFLSH					Administraciones Públicas (b)	Sociedades no financieras y hogares e ISFLSH			
						Por sectores		Por instrumentos				Sociedades no financieras	Hogares e ISFLSH		
						Sociedades no financieras	Hogares e ISFLSH	Préstamos de EECC (c) (incluye transferidos) (d)	Valores representativos de deuda	Préstamos exteriores					
1	2	3	4	5	6	7	8	9	10	11	12	13	14		
<b>19</b>		2 803 716	32 214	1,2	1,2	1,1	1,9	0,2	-0,3	14,1	2,3	0,5	0,6	0,6	0,1
<b>20</b>	A	2 963 942	173 845	6,2	10,0	3,3	6,3	-0,5	3,0	8,2	2,3	4,4	1,8	2,0	-0,1
<b>21</b>	A	3 069 002	110 271	3,7	6,1	1,8	2,4	1,0	0,9	11,3	1,3	2,7	1,0	0,7	0,2
<b>20 Dic</b>	A	2 963 942	-13 554	6,2	10,0	3,3	6,3	-0,5	3,0	8,2	2,3	4,4	1,8	2,0	-0,1
<b>21 Ene</b>	A	2 964 853	1 052	6,1	9,6	3,3	6,5	-0,7	2,9	9,4	2,5	4,2	1,8	2,0	-0,2
<b>Feb</b>	A	2 985 395	20 755	6,7	10,6	3,6	7,2	-0,8	3,1	8,3	3,7	4,7	2,0	2,2	-0,2
<b>Mar</b>	A	3 018 957	33 153	6,5	10,7	3,3	6,1	-0,3	2,4	11,9	3,2	4,7	1,8	1,9	-0,1
<b>Abr</b>	A	3 011 904	-5 957	5,2	9,5	1,8	3,2	0,1	0,7	14,1	1,7	4,2	1,0	1,0	0,0
<b>May</b>	A	3 034 989	23 263	4,5	8,5	1,4	2,0	0,6	-0,6	12,3	4,8	3,8	0,8	0,6	0,1
<b>Jun</b>	A	3 076 896	43 339	4,6	7,5	2,2	3,3	0,8	-0,1	9,9	8,0	3,4	1,2	1,0	0,2
<b>Jul</b>	A	3 056 345	-19 863	4,3	6,9	2,2	3,0	1,0	0,1	10,9	6,7	3,1	1,2	0,9	0,2
<b>Ago</b>	A	3 052 081	-4 088	4,0	6,5	1,9	2,6	0,9	-0,3	9,8	7,1	2,9	1,0	0,8	0,2
<b>Sep</b>	A	3 068 907	16 767	4,1	6,7	1,9	2,8	0,8	-0,2	9,8	6,9	3,0	1,1	0,9	0,2
<b>Oct</b>	A	3 062 758	-5 811	3,6	6,1	1,6	2,1	0,9	-0,1	13,2	3,2	2,8	0,9	0,7	0,2
<b>Nov</b>	A	3 078 907	16 754	3,6	5,9	1,6	2,1	1,0	0,1	12,2	3,0	2,7	0,9	0,7	0,2
<b>Dic</b>	A	3 069 002	-9 091	3,7	6,1	1,8	2,4	1,0	0,9	11,3	1,3	2,7	1,0	0,7	0,2
<b>22 Ene</b>	A	3 058 424	-10 417	3,3	5,7	1,4	1,6	1,1	0,6	10,7	0,7	2,6	0,8	0,5	0,3
<b>Feb</b>	A	3 075 373	17 431	3,2	5,4	1,3	1,3	1,3	0,7	8,4	0,7	2,5	0,7	0,4	0,3
<b>Mar</b>	A	...	...	...	...	0,9	0,6	1,4	0,3	8,8	-0,1	...	...	...	...

**FINANCIACIÓN A LOS SECTORES NO FINANCIEROS**  
Tasas de variación interanual

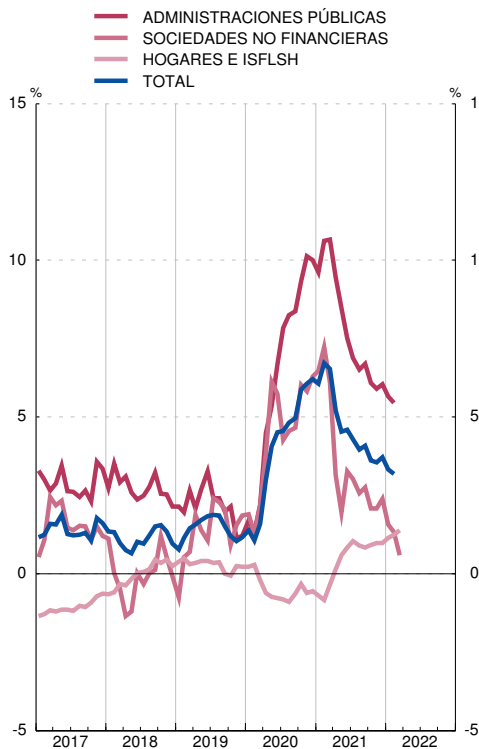

**FINANCIACIÓN A LOS SECTORES NO FINANCIEROS**  
Contribuciones a la tasa de variación interanual

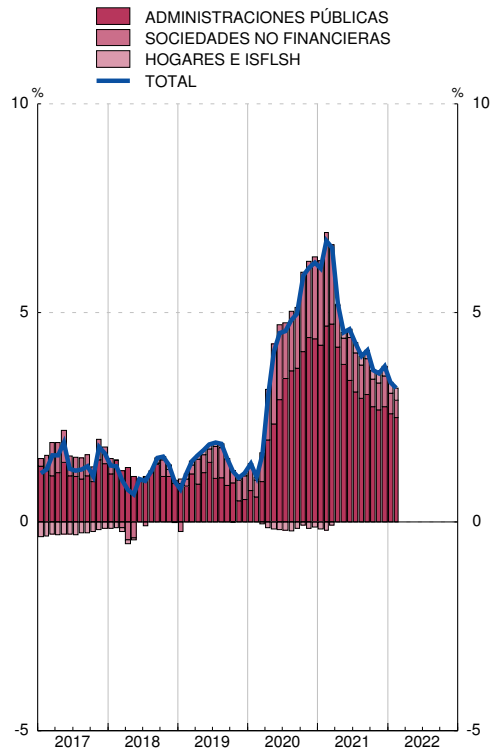

FUENTE: BE.

a. Las tasas de variación interanual se calculan como: flujo efectivo del período / saldo al principio del período.

b. Deuda elaborada según la metodología del Protocolo de Déficit Excesivo (PDE). Deuda bruta nominal consolidada.

c. Incluye los establecimientos financieros de crédito.

d. Incluye los préstamos transferidos, dados de baja de balance, a fondos de titulización, a la SAREB, que es una Sociedad de Gestión de Activos (SGA) y otros traspasos.

3. CUENTAS FINANCIERAS E INDICADORES COMPLEMENTARIOS  
C) Indicadores de liquidez y financiación

3.20 Indicadores de financiación de las sociedades no financieras, residentes en España (a)

■ Serie representada gráficamente.

Millones de euros y porcentajes

	Total			Préstamos de entidades de crédito (b) (incluye transferidos) (c)			Valores representativos de deuda (d)			Préstamos exteriores			Pro memoria		
	Saldo	Operaciones netas	Tasa interanual	Saldo	Tasa interanual	Contribución a la tasa total	Saldo	Tasa interanual	Contribución a la tasa total	Saldo	Tasa interanual	Contribución a la tasa total	Préstamos a PYMES T 1/12	Préstamos transferidos (c)	
	1	2	3	4	5	6	7	8	9	10	11	12	13	14	
<b>19</b>		876 868	16 127	1,9	455 014	-1,1	-0,6	117 221	14,1	1,7	304 633	2,3	0,8	-2,9	19 930
<b>20</b>	A	921 813	55 213	6,3	488 306	8,5	4,4	126 857	8,2	1,1	306 650	2,2	0,8	11,3	17 397
<b>21</b>	A	941 719	22 018	2,4	487 435	0,8	0,4	141 243	11,3	1,6	313 041	1,2	0,4	-0,8	14 351
<b>20 Dic</b>	A	921 813	-4 458	6,3	488 306	8,5	4,4	126 857	8,2	1,1	306 650	2,2	0,8	11,3	17 397
<b>21 Ene</b>	A	922 291	466	6,5	484 950	8,4	4,4	128 727	9,4	1,3	308 613	2,5	0,9	9,7	17 254
<b>Feb</b>	A	925 362	3 166	7,2	484 509	9,3	4,8	131 313	8,3	1,2	309 540	3,7	1,3	11,7	16 977
<b>Mar</b>	A	932 446	6 403	6,1	488 253	6,6	3,5	130 708	11,9	1,6	313 485	3,1	1,1	12,0	16 687
<b>Abr</b>	A	928 369	-3 151	3,2	484 933	1,5	0,8	131 079	14,1	1,8	312 357	1,7	0,6	5,5	16 450
<b>May</b>	A	935 448	6 946	2,0	480 712	-2,3	-1,2	133 069	12,3	1,6	321 667	4,8	1,6	0,6	16 057
<b>Jun</b>	A	944 960	10 441	3,3	484 498	-1,3	-0,7	133 564	9,9	1,3	326 897	8,0	2,7	0,4	16 109
<b>Jul</b>	A	939 504	-5 301	3,0	483 237	-1,2	-0,6	136 595	10,9	1,5	319 671	6,7	2,2	0,7	15 685
<b>Ago</b>	A	934 069	-5 330	2,6	475 639	-2,0	-1,1	135 327	9,8	1,3	323 103	7,0	2,3	-0,1	15 488
<b>Sep</b>	A	938 086	3 755	2,8	477 858	-1,6	-0,8	136 466	9,8	1,3	323 763	6,9	2,3	-0,7	15 151
<b>Oct</b>	A	941 401	3 444	2,1	478 358	-1,4	-0,8	142 540	13,2	1,8	320 503	3,1	1,0	-0,6	15 199
<b>Nov</b>	A	944 107	3 044	2,1	480 274	-1,1	-0,6	142 966	12,2	1,7	320 868	2,9	1,0	-0,8	15 042
<b>Dic</b>	A	941 719	-1 864	2,4	487 435	0,8	0,4	141 243	11,3	1,6	313 041	1,2	0,4	-0,8	14 351
<b>22 Ene</b>	A	934 993	-7 082	1,6	479 379	-0,2	-0,1	142 527	10,7	1,5	313 087	0,6	0,2	-0,7	13 256
<b>Feb</b>	A	935 827	1 031	1,3	479 450	-0,1	-0,1	142 282	8,4	1,2	314 095	0,6	0,2	-1,3	13 005
<b>Mar</b>	A	934 853	-417	0,6	478 376	-1,1	-0,6	142 218	8,8	1,2	314 258	-0,2	-0,1	...	13 008

FINANCIACIÓN A LAS SOCIEDADES NO FINANCIERAS  
Tasas de variación interanual



FINANCIACIÓN A LAS SOCIEDADES NO FINANCIERAS  
Contribuciones a la tasa de variación interanual

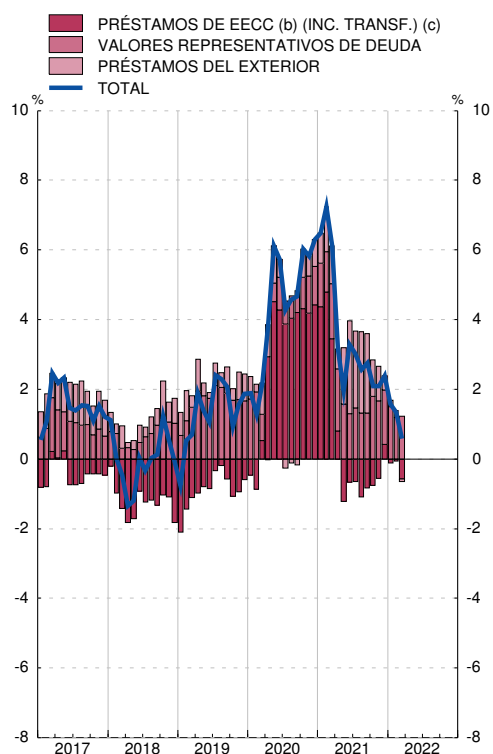

FUENTE: BE.

a. Las tasas de variación interanual se calculan como: flujo efectivo del período / saldo al principio del período.

b. Incluye los establecimientos financieros de crédito.

c. Incluye los préstamos transferidos, dados de baja de balance, a fondos de titulización, a la SAREB, que es una Sociedad de Gestión de Activos (SGA) y otros traspasos.

d. Incluye las emisiones realizadas por filiales financieras residentes en España de sociedades no financieras.



### 3. CUENTAS FINANCIERAS E INDICADORES COMPLEMENTARIOS C) Indicadores de liquidez y financiación

### 3.21 Indicadores de financiación de los hogares e ISFLSH, residentes en España (a)

■ Serie representada gráficamente.

Millones de euros y porcentajes

	Total			Préstamos de entidades de crédito (b) (incluye transferidos) Vivienda (c)			Préstamos de entidades de crédito (b) (incluye transferidos) Consumo (c)			Préstamos de entidades de crédito (b) (incluye transferidos) Otros fines (c)			Pro memoria		
	Saldo	Operaciones netas	Tasa inter-anual	Saldo	Tasa inter-anual	Contribución a la tasa total	Saldo	Tasa inter-anual	Contribución a la tasa total	Saldo	Tasa inter-anual	Contribución a la tasa total	Préstamos a empr. indiv. (Tasa inter-anual)	Préstamos transferidos (c)	Préstamos del exterior
	1	2	3	4	5	6	7	8	9	10	11	12	13	14	15
<b>19</b>	703 492	1 593	0,2	516 122	-1,1	-0,8	95 281	11,9	1,5	89 700	-3,6	-0,5	-3,9	7 200	2 390
<b>20</b>	A 696 346	-3 797	-0,5	509 920	-1,0	-0,7	92 925	-1,5	-0,2	90 947	3,1	0,4	5,3	7 938	2 554
<b>21</b>	A 700 048	6 801	1,0	514 662	0,7	0,5	95 239	5,2	0,7	87 324	-2,1	-0,3	-2,1	8 070	2 823
<b>20 Dic</b>	A 696 346	-8 065	-0,5	509 920	-1,0	-0,7	92 925	-1,5	-0,2	90 947	3,1	0,4	5,3	7 938	2 554
<b>21 Ene</b>	A 693 836	-2 358	-0,7	509 449	-0,9	-0,6	91 547	-3,1	-0,4	90 274	2,8	0,4	4,8	7 490	2 567
<b>Feb</b>	A 692 722	-995	-0,8	509 541	-0,9	-0,6	90 817	-3,9	-0,5	89 786	2,5	0,3	4,4	7 250	2 579
<b>Mar</b>	A 693 437	987	-0,3	509 708	-0,5	-0,4	91 450	-1,8	-0,2	89 687	2,2	0,3	4,1	6 831	2 592
<b>Abr</b>	A 693 870	602	0,1	510 093	-0,2	-0,2	91 372	2,7	0,3	89 747	-0,5	-0,1	0,8	6 718	2 657
<b>May</b>	A 697 036	3 478	0,6	510 761	0,0	0,0	92 820	5,2	0,7	90 732	-1,0	-0,1	-1,3	8 479	2 724
<b>Jun</b>	A 707 221	10 687	0,8	512 106	0,5	0,4	94 818	3,6	0,5	97 511	-0,4	-0,1	-3,4	8 491	2 785
<b>Jul</b>	A 700 668	-6 020	1,0	513 519	0,9	0,6	94 027	3,2	0,4	90 362	-0,5	-0,1	-2,8	8 437	2 761
<b>Ago</b>	A 698 597	-2 001	0,9	512 333	0,7	0,5	93 530	3,3	0,4	89 997	-0,8	-0,1	-4,0	8 382	2 737
<b>Sep</b>	A 698 482	88	0,8	512 393	0,7	0,5	93 424	3,2	0,4	89 951	-0,9	-0,1	-2,4	8 317	2 713
<b>Oct</b>	A 699 553	1 279	0,9	513 098	0,7	0,5	94 206	3,8	0,5	89 500	-1,2	-0,2	-2,0	8 256	2 749
<b>Nov</b>	A 708 491	9 207	1,0	514 748	0,7	0,5	96 061	5,2	0,7	94 896	-2,0	-0,3	-3,1	8 167	2 786
<b>Dic</b>	A 700 048	-8 153	1,0	514 662	0,7	0,5	95 239	5,2	0,7	87 324	-2,1	-0,3	-2,1	8 070	2 823
<b>22 Ene</b>	A 698 341	-1 189	1,1	514 510	0,8	0,6	91 988	5,4	0,7	88 997	-1,4	-0,2	-2,7	7 732	2 846
<b>Feb</b>	A 697 761	-294	1,3	514 766	0,8	0,6	91 500	5,8	0,8	88 626	-1,2	-0,2	-2,7	7 665	2 870
<b>Mar</b>	A 699 273	1 915	1,4	515 848	1,0	0,7	92 062	5,7	0,8	88 469	-1,2	-0,2	-2,8	7 872	2 895

FINANCIACIÓN A LOS HOGARES E ISFLSH  
Tasas de variación interanual

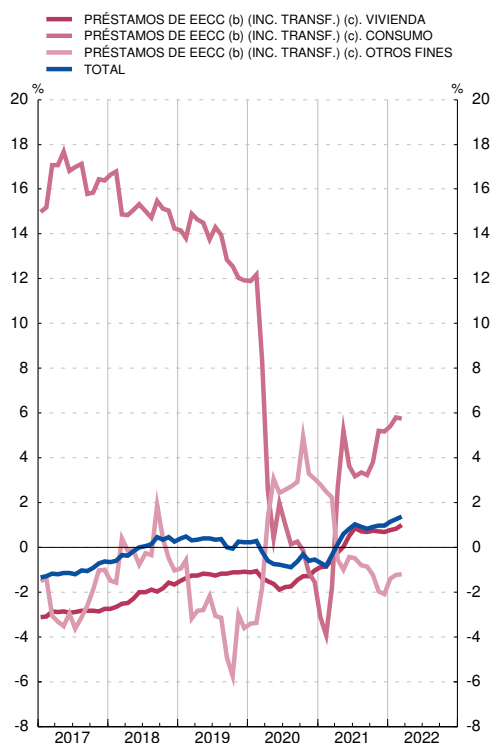

FINANCIACIÓN A LOS HOGARES E ISFLSH  
Contribuciones a la tasa de variación interanual

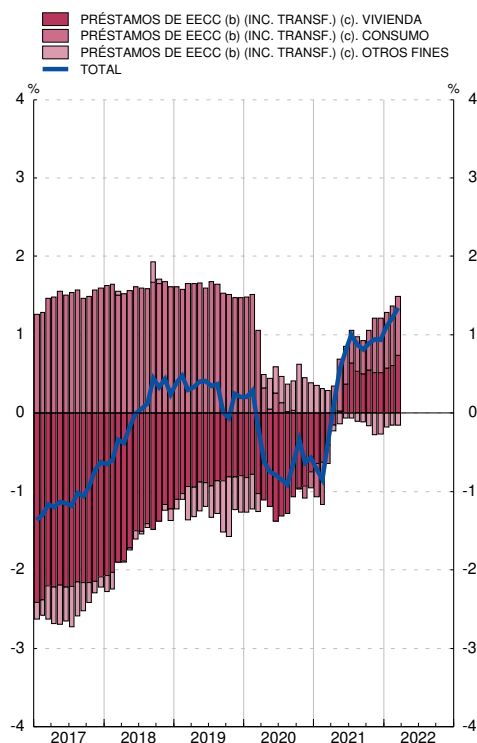

FUENTE: BE.

a. Las tasas de variación interanual se calculan como: flujo efectivo del período / saldo al principio del período.

b. Incluye los establecimientos financieros de crédito.

c. Incluye los préstamos transferidos, dados de baja de balance, a fondos de titulización, a la SAREB, que es una Sociedad de Gestión de Activos (SGA) y otros traspasos.

### 3. CUENTAS FINANCIERAS E INDICADORES COMPLEMENTARIOS C) Indicadores de liquidez y financiación

### 3.22 Indicadores de financiación bruta de las administraciones públicas residentes en España

■ Serie representada gráficamente.

Millones de euros y porcentajes

	Financiación bruta			Valores a corto plazo				Valores a medio y largo plazo				Créditos no comerciales y resto			
	Deuda PDE (a)	Variación mensual de la deuda PDE	T1/12 de col. 1	Saldos	Variación mensual	T1/12 de los saldos	Contribuciones a T1/12 del total deuda PDE	Saldos	Variación mensual	T1/12 de los saldos	Contribuciones a T1/12 del total deuda PDE	Saldos	Variación mensual	T1/12 de los saldos	Contribuciones a T1/12 del total deuda PDE
	1=4+8+12	2=5+9+13	3	4	5	6	7	8	9	10	11	12	13	14	15
<b>17</b>	1 183 412	38 362	3,4	79 600	-2 642	-3,2	-0,2	929 254	54 389	6,2	4,7	174 558	-13 385	-7,1	-1,2
<b>18</b>	1 208 861	25 449	2,2	79 933	333	0,4	0,0	968 963	39 708	4,3	3,4	159 965	-14 592	-8,4	-1,2
<b>19</b>	1 223 355	14 495	1,2	73 361	-6 572	-8,2	-0,5	992 140	23 178	2,4	1,9	157 854	-2 112	-1,3	-0,2
<b>20</b>	P 1 345 783	122 428	10,0	91 005	17 644	24,1	1,4	1 076 071	83 931	8,5	6,9	178 707	20 854	13,2	1,7
<b>20 Sep</b>	P 1 342 410	9 822	8,4	100 672	1 775	39,7	2,3	1 078 452	9 120	7,3	5,9	163 286	-1 073	1,2	0,2
<b>Oct</b>	P 1 340 252	-2 157	9,3	98 917	-1 755	38,0	2,2	1 069 375	-9 076	7,8	6,3	171 959	8 674	5,9	0,8
<b>Nov</b>	P 1 346 814	6 562	10,1	96 586	-2 331	31,8	1,9	1 073 162	3 787	8,5	6,9	177 066	5 107	10,4	1,4
<b>Dic</b>	P 1 345 783	-1 031	10,0	91 005	-5 582	24,1	1,4	1 076 071	2 909	8,5	6,9	178 707	1 641	13,2	1,7
<b>21 Ene</b>	P 1 348 726	2 943	9,6	90 302	-703	22,7	1,4	1 079 327	3 255	8,9	7,2	179 098	391	8,1	1,1
<b>Feb</b>	P 1 367 310	18 584	10,6	87 900	-2 401	20,2	1,2	1 099 677	20 350	9,7	7,9	179 733	635	12,0	1,6
<b>Mar</b>	P 1 393 073	25 763	10,7	87 468	-433	19,1	1,1	1 113 908	14 231	9,1	7,4	191 698	11 965	16,8	2,2
<b>Abr</b>	P 1 389 665	-3 408	9,5	86 650	-818	2,8	0,2	1 109 103	-4 805	8,7	7,0	193 913	2 215	17,8	2,3
<b>May</b>	P 1 402 505	12 839	8,5	83 648	-3 002	-6,7	-0,5	1 121 096	11 994	8,0	6,4	197 760	3 847	20,0	2,5
<b>Jun</b>	P 1 424 715	22 210	7,5	82 045	-1 603	-12,0	-0,8	1 142 532	21 435	7,1	5,7	200 138	2 378	20,9	2,6
<b>Jul</b>	P 1 416 173	-8 542	6,9	81 111	-934	-16,1	-1,2	1 133 957	-8 574	6,6	5,3	201 104	966	22,3	2,8
<b>Ago</b>	P 1 419 415	3 243	6,5	80 342	-769	-18,8	-1,4	1 139 067	5 110	6,5	5,2	200 006	-1 099	21,7	2,7
<b>Sep</b>	P 1 432 339	12 924	6,7	79 937	-405	-20,6	-1,5	1 153 385	14 318	6,9	5,6	199 016	-989	21,9	2,7
<b>Oct</b>	P 1 421 805	-10 534	6,1	80 911	973	-18,2	-1,3	1 143 407	-9 979	6,9	5,5	197 487	-1 529	14,8	1,9
<b>Nov</b>	P 1 426 308	4 504	5,9	82 338	1 427	-14,8	-1,1	1 147 943	4 536	7,0	5,6	196 028	-1 460	10,7	1,4
<b>Dic</b>	P 1 427 235	927	6,1	88 338	6 000	-2,9	-0,2	1 146 233	-1 710	6,5	5,2	192 665	-3 363	7,8	1,0
<b>22 Ene</b>	A 1 425 090	-2 145	5,7	88 570	233	-1,9	-0,1	1 144 935	-1 298	6,1	4,9	191 585	-1 080	7,0	0,9
<b>Feb</b>	A 1 441 784	16 694	5,4	93 117	4 547	5,9	0,4	1 158 224	13 289	5,3	4,3	190 443	-1 142	6,0	0,8

FINANCIACIÓN BRUTA A LAS ADMINISTRACIONES PÚBLICAS  
Tasas de variación interanual

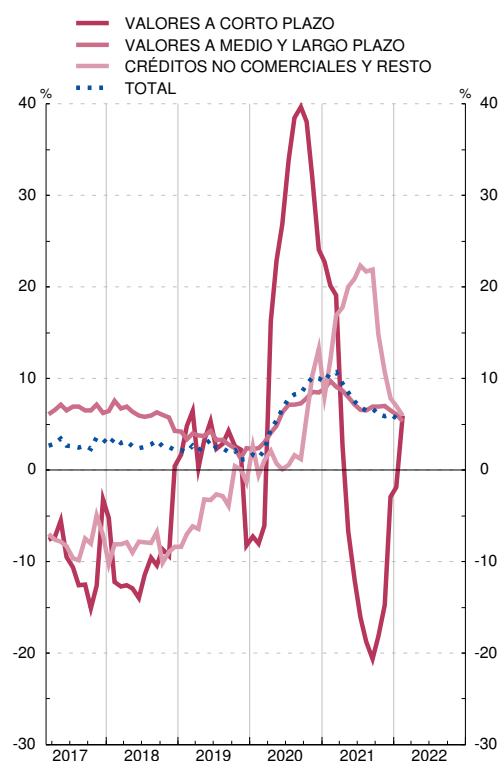

FINANCIACIÓN BRUTA A LAS ADMINISTRACIONES PÚBLICAS  
Contribuciones a la tasa de variación interanual

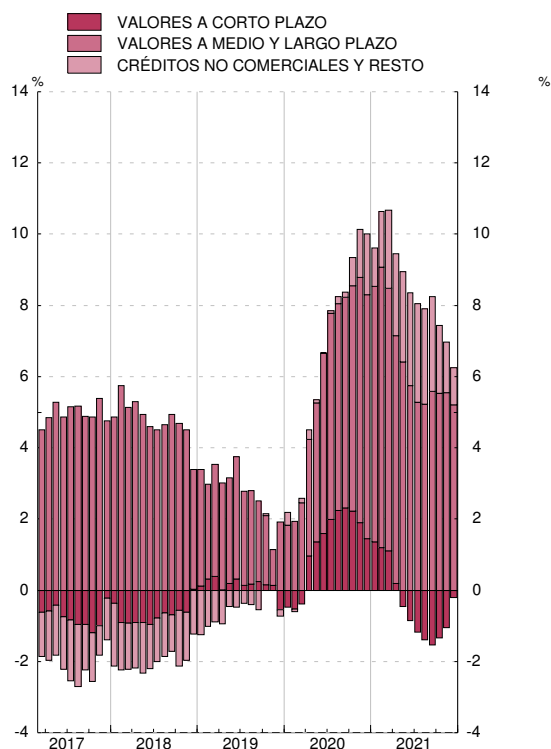

FUENTE: BE.

a. Deuda elaborada según la metodología del Protocolo de Déficit Excesivo (PDE). Deuda bruta nominal consolidada.

## CAPÍTULO 4 ENTIDADES DE CRÉDITO Y ESTABLECIMIENTOS FINANCIEROS DE CRÉDITO

**4. ENTIDADES DE CRÉDITO Y ESTABLECIMIENTOS FINANCIEROS DE CRÉDITO**  
**Balance agregado según los estados de supervisión**

Datos referidos a Marzo de 2017

Conceptos del Capítulo 8  Conceptos del Capítulo 4	TOTAL CAPÍTULO 4/ TOTAL CHAPTER 4	Conciliación Capítulo 8 con Capítulo 4/ Reconcilia- tion of Chapter 8 with Chapter 4	TOTAL Capítulo 8 en concep- tos del Capítulo 4/ TOTAL Chapter 8 in terms of Chapter 4	DATOS DEL CAPÍTULO 8 / CHAPTER 8 DATA				
				PRÉSTAMOS Y CRÉDITOS / LOANS				
				TOTAL	RESIDENTES EN ESPAÑA/ DOMESTIC			NO RESID. EN ESPAÑA/ NON RESIDENT
					IFM/ MFI	AAPP/ GG	OSR/ ORS	
1	2=1-3	3=4+9+14+17	4=5a8	5	6	7	8	
<b>1. Créditos . . . . .</b>	<b>1 707 246</b>	<b>456</b>	<b>1 706 790</b>	<b>1 706 790</b>	<b>181 108</b>	<b>87 791</b>	<b>1 236 413</b>	<b>201 477</b>
<b>Residentes en España . . . . .</b>	<b>1 506 197</b>	<b>884</b>	<b>1 505 312</b>	<b>1 505 312</b>	<b>181 108</b>	<b>87 791</b>	<b>1 236 413</b>	
Sistema crediticio . . . . .	152 235	-28 873	181 108	181 108	181 108			
Administraciones Públicas . . . . .	87 803	12	87 791	87 791		87 791		
Otros sectores residentes . . . . .	1 266 159	29 745	1 236 413	1 236 413			1 236 413	
<b>Residentes en el exterior . . . . .</b>	<b>201 049</b>	<b>-429</b>	<b>201 477</b>	<b>201 477</b>				<b>201 477</b>
<b>2. Valores distintos de acciones . . . . .</b>	<b>365 756</b>	<b>-1 088</b>	<b>366 844</b>					
<b>Residentes en España . . . . .</b>	<b>287 994</b>	<b>-1 016</b>	<b>289 011</b>					
Sistema crediticio . . . . .	10 105	-3	10 108					
Administraciones Públicas . . . . .	216 369	-1 158	217 528					
Otros sectores residentes . . . . .	61 520	145	61 375					
<b>Residentes en el exterior . . . . .</b>	<b>77 762</b>	<b>-72</b>	<b>77 833</b>					
<b>3. Acciones y participaciones . . . . .</b>	<b>246 591</b>	<b>51 080</b>	<b>195 512</b>					
<b>Residentes en España . . . . .</b>	<b>130 104</b>	<b>47 339</b>	<b>82 765</b>					
Sistema crediticio . . . . .	24 469	10 347	14 122					
Otros sectores residentes . . . . .	105 635	36 992	68 643					
<b>Residentes en el exterior . . . . .</b>	<b>116 487</b>	<b>3 741</b>	<b>112 747</b>					
<b>4. Operaciones no sectorizadas . . . . .</b>	<b>304 443</b>	<b>7 788</b>	<b>296 655</b>					
<b>TOTAL . . . . .</b>	<b>2 624 036</b>	<b>58 235</b>	<b>2 565 801</b>	<b>1 706 790</b>	<b>181 108</b>	<b>87 791</b>	<b>1 236 413</b>	<b>201 477</b>

March 2017 data

**4. Reconciliation between the credit institutions and credit financial intermediaries' balance sheets in chapters 4 and 8. Assets (\*)**

(\*) Véase nota al final del capítulo/See note at the end of the chapter

**4. Conciliación entre los balances de las entidades de crédito y EFC  
que se presentan en los capítulos 4 y 8 de este Boletín (\*)  
Activo**

*Millones de euros*

DATOS DEL CAPÍTULO 8/CHAPTER 8 DATA					DATOS DEL CAPÍTULO 8/CHAPTER 8 DATA				SIN SECTORIZAR/ UNCLASSIFIED	Chapter 8 headings
VALORES DISTINTOS DE ACCIONES/ SECURITIES OTHER THAN SHARES					ACCIONES Y PARTICIPACIONES/ SHARES AND OTHER EQUITY					
TOTAL	RESIDENTES EN ESPAÑA/ DOMESTIC			NO RESIDENTES EN ESPAÑA/ NON RESIDENT	TOTAL	RESIDENTES EN ESPAÑA/ DOMESTIC	NO RESIDENTES EN ESPAÑA/ NON RESIDENT			
9	IFM/ MFI	AAPP/ GG	OSR/ ORS	13	14=15+16	15	16	17	Chapter 4 headings	
									<b>1. Loans</b>	
									<b>Domestic</b>	
									Credit system	
									General Government	
									Other resident sectors	
									<b>Non resident</b>	
									<b>2. Securities other than shares</b>	
									<b>Domestic</b>	
									Credit system	
									General Government	
									Other resident sectors	
									<b>Non resident</b>	
									<b>3. Shares and other equity</b>	
									<b>Domestic</b>	
									Credit system	
									Other resident sector	
									<b>Non resident</b>	
									<b>4. Unclassified</b>	
								296 655	<b>TOTAL</b>	
366 844	10 108	217 528	61 375	77 833	195 512	14 122	181 390	296 655		
289 011	10 108	217 528	61 375		82 765	14 122	68 643			
10 108	10 108				14 122	14 122				
217 528		217 528			68 643		68 643			
61 375			61 375		112 747		112 747			
77 833				77 833						
366 844	10 108	217 528	61 375	77 833	195 512	14 122	181 390	296 655		

*EUR millions*

**4. CREDIT INSTITUTIONS AND CFIs  
Aggregated balance sheets  
data from supervisory returns**

**4. ENTIDADES DE CRÉDITO Y ESTABLECIMIENTOS FINANCIEROS DE CRÉDITO**  
**Balance agregado según los estados de supervisión**

Datos referidos a Marzo de 2017

Conceptos del Capítulo 8  Conceptos del Capítulo 4	TOTAL CAPITULO 4/ TOTAL CHAPTER 4	Conciliación con Capítulo 4/ Reconcilia- tion with Chapter 4	TOTAL Capítulo 8 en concep- tos del ca- pitulo 4/ TOTAL Chapter 8 in terms of Chapter 4	DATOS DEL CAPÍTULO 8		
				TOTAL	DEPÓSITOS /	
					TOTAL	RESIDENTES EN ESPAÑA
1	2=1-3	3=4+10+11	4=5 + 9	5=6 A 8	6	
<b>1. Depósitos . . . . .</b>	<b>1 872 947</b>	<b>-20</b>	<b>1 872 968</b>	<b>1 872 968</b>	<b>1 593 425</b>	<b>313 309</b>
<b>Residentes en España . . . . .</b>	<b>1 593 638</b>	<b>214</b>	<b>1 593 425</b>	<b>1 593 425</b>	<b>1 593 425</b>	<b>313 309</b>
Sistema crediticio . . . . .	311 028	245	310 783	310 783	310 783	310 783
Administraciones Públicas . . . . .	49 615	1	49 614	49 614	49 614	
Otros sectores residentes . . . . .	1 232 996	-32	1 233 028	1 233 028	1 233 028	2 526
<b>Residentes en el exterior . . . . .</b>	<b>279 309</b>	<b>-234</b>	<b>279 543</b>	<b>279 543</b>		
<b>2. Valores distintos de acciones y participaciones . .</b>	<b>187 622</b>	<b>-5 169</b>	<b>192 791</b>			
<b>3. Operaciones no sectorizadas . . . . .</b>	<b>563 467</b>	<b>63 425</b>	<b>500 042</b>			
<b>TOTAL . . . . .</b>	<b>2 624 037</b>	<b>58 235</b>	<b>2 565 801</b>	<b>1 872 968</b>	<b>1 593 425</b>	<b>313 309</b>

March 2017 data

**4. Reconciliation between the credit institutions and credit financial intermediaries' balance sheets in chapters 4 and 8 (\*). Liabilities**

(\*). Véase nota al final del capítulo/See note at the end of the chapter



**4. ENTIDADES DE CRÉDITO Y EFC**  
**A) Balance agregado según los estados de supervisión**

**4.A Activo=Pasivo de las entidades de crédito y EFC, por instituciones**

Millones de euros

	Total Entidades de crédito y establecimientos financieros de crédito (a) 1=2+5+6	Entidades de depósito			ICO 5	EFC (c) 6
		Total (b) 2=3+4	Entidades españolas 3	Sucursales extranjeras 4		
<b>16</b>	2 646 981	2 541 132	2 432 196	108 936	50 648	55 201
<b>17</b>	2 652 152	2 549 836	...	...	43 528	58 788
<b>18</b>	2 575 632	2 476 348	...	...	37 250	62 034
<b>19</b>	2 612 780	2 517 992	...	...	32 474	62 314
<b>20</b>	2 822 182	2 736 801	...	...	35 056	50 326
<b>20 Oct</b>	2 812 316	2 720 214	...	...	35 694	56 408
<b>Nov</b>	2 841 413	2 749 234	...	...	35 875	56 304
<b>Dic</b>	2 822 182	2 736 801	...	...	35 056	50 326
<b>21 Ene</b>	2 804 850	2 720 681	...	...	34 695	49 474
<b>Feb</b>	2 795 574	2 710 433	...	...	36 416	48 724
<b>Mar</b>	2 852 137	2 768 997	...	...	34 143	48 996
<b>Abr</b>	2 838 848	2 755 840	...	...	34 329	48 680
<b>May</b>	2 852 605	2 771 020	...	...	32 857	48 729
<b>Jun</b>	2 899 548	2 815 625	...	...	34 467	49 455
<b>Jul</b>	2 887 560	2 802 036	...	...	35 222	50 301
<b>Ago</b>	2 891 434	2 806 675	...	...	35 396	49 363
<b>Sep</b>	2 901 916	2 816 519	...	...	35 404	49 993
<b>Oct</b>	2 899 511	2 813 204	...	...	36 332	49 975
<b>Nov</b>	2 956 457	2 865 748	...	...	39 066	51 643
<b>Dic</b>	2 937 622	2 846 346	...	...	38 457	52 820
<b>22 Ene</b>	2 944 901	2 857 583	...	...	36 772	50 546
<b>Feb</b>	2 933 032	2 847 084	...	...	35 760	50 188

Veáanse notas al final del capítulo

**4. ENTIDADES DE CRÉDITO Y ESTABLECIMIENTOS FINANCIEROS DE CRÉDITO**  
**A) Balance agregado según los estados de supervisión**

**4.1 Activo**

Millones de euros

	Total 1=2a11	Créditos				Valores distintos de acciones y participaciones		Acciones y participaciones		Activos no sectorizados		Promemoria Del cual	
		Residentes en España			Resto del mundo 5	Residentes en España (c) 6	Resto del mundo (c) 7	Residentes en España (c) 8	Resto del mundo (c) 9	Efectivo 10	Otros (d) 11	Dudosos (e) 12	Morosos (f) 13
		Sistema crediticio 2	AAPP (a) 3	OSR (b) 4									
					2	3	4	5	6	7	8	9	10
<b>16</b>	2 646 981	163 053	88 471	1 276 140	191 151	294 069	71 757	130 187	113 624	7 469	311 060	121 406	92 194
<b>17</b>	2 652 152	234 694	78 110	1 253 944	199 719	258 025	71 506	146 214	113 052	8 072	288 818	101 479	...
<b>18</b>	2 575 632	211 861	68 956	1 208 315	237 049	243 606	82 436	127 047	109 369	8 655	278 339	73 035	...
<b>19</b>	2 612 780	190 494	66 922	1 193 526	289 092	227 946	88 478	133 763	118 249	9 316	294 995	59 371	...
<b>20</b>	2 822 182	328 166	77 198	1 224 440	297 126	244 267	101 518	137 078	113 703	8 592	290 094	57 334	...
<b>20 Oct</b>	2 812 316	304 028	73 567	1 221 048	311 013	251 582	98 431	133 548	109 334	7 674	302 090	57 813	...
<b>Nov</b>	2 841 413	323 482	75 141	1 229 889	308 050	250 931	100 518	135 995	112 645	7 409	297 353	58 078	...
<b>Dic</b>	2 822 182	328 166	77 198	1 224 440	297 126	244 267	101 518	137 078	113 703	8 592	290 094	57 334	...
<b>21 Ene</b>	2 804 850	320 145	78 246	1 212 875	310 657	238 337	102 477	137 295	114 295	7 398	283 126	57 317	...
<b>Feb</b>	2 795 574	318 261	76 453	1 211 259	308 113	242 827	109 579	137 855	114 672	6 926	269 630	57 480	...
<b>Mar</b>	2 852 137	369 094	81 793	1 218 084	302 773	242 358	108 993	138 386	115 495	8 254	266 906	57 198	...
<b>Abr</b>	2 838 848	366 819	84 002	1 214 474	303 759	237 355	110 338	138 711	115 324	7 332	260 935	57 218	...
<b>May</b>	2 852 605	378 193	84 396	1 212 799	304 589	237 966	110 353	139 290	115 146	7 149	262 723	57 331	...
<b>Jun</b>	2 899 548	386 978	87 296	1 232 484	318 975	246 485	108 404	136 725	110 444	7 318	264 438	56 261	...
<b>Jul</b>	2 887 560	403 673	88 985	1 220 796	315 047	228 602	109 831	133 959	111 704	7 706	267 257	55 744	...
<b>Ago</b>	2 891 434	410 450	88 085	1 209 347	326 638	224 656	106 775	133 914	112 619	7 711	271 239	55 594	...
<b>Sep</b>	2 901 916	424 436	87 389	1 213 531	329 073	221 280	99 964	133 197	113 368	7 596	272 082	54 826	...
<b>Oct</b>	2 899 511	412 853	85 853	1 214 365	330 979	222 637	104 226	131 905	113 627	7 759	275 307	55 071	...
<b>Nov</b>	2 956 457	453 951	84 640	1 227 043	336 158	214 059	106 286	129 195	110 893	7 563	286 669	54 793	...
<b>Dic</b>	2 937 622	452 347	81 491	1 223 700	344 053	216 478	99 158	130 490	111 800	8 132	269 971	54 670	...
<b>22 Ene</b>	2 944 901	474 308	81 236	1 211 235	340 269	215 833	105 032	129 588	112 253	7 395	267 752	54 480	...
<b>Feb</b>	2 933 032	450 351	79 872	1 210 581	344 791	222 006	107 796	129 033	111 818	7 059	269 724	54 268	...

Veáanse notas al final del capítulo



4. ENTIDADES DE CRÉDITO Y ESTABLECIMIENTOS FINANCIEROS DE CRÉDITO

4.2 Pasivo

A) Balance agregado según los estados de supervisión

Millones de euros

	Total	Depósitos					Pasivos no sectorizados				
		Total	Residentes en España			Resto del mundo	Valores distintos de acciones y particip.	Patrimonio, ajustes y correcc. (c)	Pasivos de Obra Benéfico-Social	Periodificación y otros pasivos (d)	
			Sistema crediticio	AAPP (a)	OSR (b)						
											1=3a10
16	2 646 981	1 866 552	288 158	54 371	1 242 580	281 444	200 816	360 543	97	218 973	
17	R 2 652 152	1 866 973	327 483	61 722	1 202 893	274 874	222 443	361 392	107	201 250	
18	2 575 632	1 836 493	287 839	71 785	1 212 837	264 033	225 499	328 166	125	185 349	
19	2 612 780	1 848 536	253 978	69 445	1 259 938	265 174	242 397	325 224	144	196 479	
20	2 822 182	2 059 571	369 741	80 754	1 369 548	239 526	243 397	327 153	152	191 909	
20 Oct	2 812 316	2 039 140	375 208	79 541	1 329 534	254 857	246 922	323 339	158	202 757	
Nov	2 841 413	2 067 254	375 631	92 989	1 344 845	253 789	242 572	323 723	156	207 706	
Dic	2 822 182	2 059 571	369 741	80 754	1 369 548	239 526	243 397	327 153	152	191 909	
21 Ene	2 804 850	2 051 545	371 661	75 847	1 355 310	248 727	238 620	327 600	152	186 934	
Feb	2 795 574	2 046 249	372 447	72 741	1 355 234	245 826	244 968	328 712	154	175 491	
Mar	2 852 137	2 097 002	406 245	74 761	1 360 547	255 448	250 344	325 581	157	179 053	
Abr	2 838 848	2 088 768	403 702	77 150	1 358 584	249 332	249 205	325 504	157	175 214	
May	2 852 605	2 106 841	404 964	78 122	1 371 958	251 797	246 379	325 286	157	173 941	
Jun	2 899 548	2 137 456	402 921	85 604	1 404 067	244 865	252 940	319 599	158	189 393	
Jul	2 887 560	2 133 002	406 161	88 111	1 382 420	256 310	254 884	315 863	161	183 650	
Ago	2 891 434	2 139 635	403 765	89 535	1 384 615	261 720	254 999	317 363	163	179 272	
Sep	2 901 916	2 140 495	398 441	93 074	1 390 560	258 419	259 294	315 293	163	186 671	
Oct	2 899 511	2 140 410	399 329	95 534	1 382 083	263 463	262 823	311 321	165	184 791	
Nov	2 956 457	2 176 868	399 994	109 699	1 397 365	269 811	269 078	307 723	166	202 622	
Dic	2 937 622	2 177 660	409 433	96 988	1 425 055	246 183	267 212	310 639	166	181 946	
22 Ene	P 2 944 901	2 177 434	412 584	91 192	1 406 750	266 909	259 028	311 508	168	196 763	
Feb	2 933 032	2 180 462	410 004	86 717	1 412 031	271 711	255 014	312 269	171	185 116	

Veáanse notas al final del capítulo

4. ENTIDADES DE CRÉDITO Y EFC (Información obtenida de los estados de supervisión)

4.3 Crédito. Otros sectores residentes

E) Balances de los componentes de entidades de crédito y EFC

Millones de euros

	Total (a)	Del cual:		Crédito comercial	Otros deudores a plazo			Deudores a la vista	Arrendamiento financiero	Dudosos (b)	Ratio de dudosos (%)	Pro-memoria Total menos crédito a EFC desde enero 2014	
		A tipo variable	En moneda extranjera		Total	Del cual:							
						Adquis. tempor. activos	Deudores con garantía real						Del cual:
1=4+5+9+10+11	2	3	4	5	6	7	8	9	10	11	12=(11/1)*100	13	
16	1 276 140	862 127	17 156	45 058	1 064 196	17 725	678 442	651 406	31 463	19 141	116 281	9,11	1 246 224
17	R 1 253 944	758 960	15 779	48 764	1 047 827	17 929	...	...	38 873	20 787	97 692	7,79	1 220 417
18	1 208 315	756 089	15 123	48 723	1 037 809	10 009	...	...	29 494	22 030	70 258	5,81	1 172 753
19	1 193 526	746 194	14 741	50 561	1 034 061	7 790	...	...	28 769	22 942	57 192	4,79	1 155 226
20	1 224 440	708 097	12 062	42 162	1 077 559	9 941	...	...	28 338	21 216	55 164	4,51	1 193 689
20 Oct	1 221 048	716 237	12 212	38 307	1 078 318	5 582	...	...	27 151	21 513	55 758	4,57	1 187 688
Nov	1 229 889	714 554	12 014	37 650	1 080 358	5 964	...	...	34 352	21 381	56 147	4,57	1 196 963
Dic	1 224 440	708 097	12 062	42 162	1 077 559	9 941	...	...	28 338	21 216	55 164	4,51	1 193 689
21 Ene	1 212 875	683 204	11 699	39 230	1 070 092	4 862	...	...	27 332	21 156	55 064	4,54	1 183 671
Feb	1 211 259	680 896	11 669	38 612	1 069 478	4 947	...	...	26 931	21 098	55 138	4,55	1 182 408
Mar	1 218 084	694 670	12 504	40 590	1 074 501	5 338	...	...	26 963	21 049	54 980	4,51	1 188 228
Abr	1 214 474	673 538	10 814	38 706	1 071 785	4 774	...	...	27 558	21 429	54 994	4,53	1 185 439
May	1 212 799	668 238	10 481	38 224	1 070 351	4 820	...	...	27 389	21 642	55 192	4,55	1 183 932
Jun	1 232 484	683 830	11 194	40 890	1 079 755	9 166	...	...	35 637	21 984	54 218	4,40	1 202 098
Jul	1 220 796	664 391	11 171	40 457	1 076 376	4 757	...	...	28 199	22 119	53 644	4,39	1 190 657
Ago	1 209 347	656 188	11 144	38 708	1 067 079	4 645	...	...	28 078	21 939	53 544	4,43	1 180 442
Sep	1 213 531	672 845	11 574	40 796	1 070 003	5 428	...	...	28 394	21 512	52 825	4,35	1 183 729
Oct	1 214 365	652 835	11 981	42 028	1 069 270	5 040	...	...	28 213	21 886	52 967	4,36	1 185 121
Nov	1 227 043	658 817	11 748	42 217	1 074 516	5 922	...	...	35 725	21 994	52 591	4,29	1 196 663
Dic	1 223 700	672 089	12 690	47 169	1 070 780	7 323	...	...	31 126	22 075	52 548	4,29	1 191 666
22 Ene	P 1 211 235	665 350	12 496	42 730	1 063 993	4 339	...	...	30 124	22 019	52 368	4,32	1 180 767
Feb	1 210 581	650 064	12 159	43 020	1 063 352	4 266	...	...	30 011	22 009	52 188	4,31	1 180 508

4. ENTIDADES DE CRÉDITO Y ESTABLECIMIENTOS FINANCIEROS DE CRÉDITO

4.4 Activo. Valores

A) Balance agregado según los estados de supervisión

Millones de euros

	Valores distintos de acciones y participaciones										Acciones y participaciones				
	Total 1=2+8	Residentes en España						Resto del mundo			Total 11=12+15	Residentes España			RM 15
		Total 2=3+4+7	Sistema crediti- cio 3	AAPP			OSR 7	Neto 8=9-10	Total 9	Posic. cortas (a) 10		Total 12=13+	Sistema crediti- cio 13	OSR 14	
				Neto 4=5-6	Total 5	Posic. cortas (a) 6									
<b>16</b>	365 826	294 069	15 023	216 136	225 213	9 077	62 910	71 757	80 155	8 399	243 810	130 187	23 381	106 806	113 624
<b>17</b>	329 531	258 025	9 895	198 733	205 750	7 017	49 397	71 506	82 723	11 218	259 265	146 214	35 101	111 113	113 052
<b>18</b>	326 042	243 606	6 361	192 112	200 421	8 309	45 133	82 436	88 549	6 113	236 416	127 047	22 391	104 656	109 369
<b>19</b>	316 423	227 946	8 418	175 845	187 528	11 684	43 682	88 478	95 401	6 923	252 012	133 763	29 113	104 650	118 249
<b>20</b>	345 785	244 267	8 889	193 470	205 211	11 741	41 908	101 518	107 548	6 030	250 781	137 078	30 628	106 450	113 703
<b>20 Oct</b>	350 013	251 582	8 447	200 219	212 593	12 374	42 916	98 431	103 858	5 427	242 883	133 548	30 767	102 781	109 334
<b>Nov</b>	351 449	250 931	8 611	199 178	211 030	11 852	43 141	100 518	106 406	5 888	248 640	135 995	31 136	104 859	112 645
<b>Dic</b>	345 785	244 267	8 889	193 470	205 211	11 741	41 908	101 518	107 548	6 030	250 781	137 078	30 628	106 450	113 703
<b>21 Ene</b>	340 813	238 337	8 389	189 190	198 853	9 664	40 758	102 477	108 210	5 733	251 591	137 295	30 825	106 471	114 295
<b>Feb</b>	352 406	242 827	8 190	193 830	203 412	9 583	40 808	109 579	115 838	6 260	252 527	137 855	31 073	106 781	114 672
<b>Mar</b>	351 351	242 358	7 776	226 123	236 849	10 725	8 459	108 993	115 522	6 529	253 882	138 386	30 749	107 637	115 495
<b>Abr</b>	347 494	237 355	7 691	221 760	231 925	10 165	7 904	110 138	116 866	6 728	254 035	138 711	31 261	107 450	115 324
<b>May</b>	348 320	237 966	7 591	222 519	234 151	11 632	7 856	110 353	118 046	7 693	254 436	139 290	30 977	108 314	115 146
<b>Jun</b>	354 890	246 485	7 968	219 818	230 607	10 789	18 699	108 404	116 442	8 037	247 169	136 725	30 687	106 037	110 444
<b>Jul</b>	338 433	228 602	7 816	213 644	225 734	12 090	7 141	109 831	118 298	8 467	245 663	133 959	30 071	103 887	111 704
<b>Ago</b>	331 431	224 656	7 773	210 123	222 425	12 302	6 760	106 775	115 532	8 757	246 533	133 914	30 198	103 716	112 619
<b>Sep</b>	321 244	221 280	7 861	205 652	217 069	11 416	7 767	99 964	109 232	9 268	246 565	133 197	30 904	102 294	113 368
<b>Oct</b>	326 863	222 637	8 327	206 475	218 790	12 315	7 835	104 226	113 703	9 478	245 533	131 905	30 763	101 142	113 627
<b>Nov</b>	320 345	214 059	9 489	197 225	209 699	12 474	7 345	106 286	116 657	10 371	240 088	129 195	29 588	99 607	110 893
<b>Dic</b>	315 637	216 478	11 139	197 653	209 509	11 856	7 687	99 158	110 121	10 963	242 290	130 490	29 602	100 887	111 800
<b>22 Ene</b>	320 864	215 833	11 127	196 761	208 104	11 343	7 944	105 032	116 778	11 746	241 841	129 588	29 471	100 117	112 253
<b>Feb</b>	329 803	222 006	11 117	201 264	213 229	11 965	9 626	107 796	120 532	12 736	240 851	129 033	29 938	99 095	111 818

Veáanse notas al final del capítulo

4. ENTIDADES DE CRÉDITO Y ESTABLECIMIENTOS FINANCIEROS DE CRÉDITO

4.5 Pasivo. Otros sectores residentes

A) Balance agregado según los estados de supervisión

Millones de euros

	Del cual:		Depósitos a la vista (b)	Depósitos a plazo y preaviso (c)	Cesión temporal de activos (d)	Pasivos por transfe- rencia de activos (e)	Pasivos finan- cieros híbridos (f)	Depósi- tos su- bordina- dos (g)	Otros pasivos (h)	Promemoria: Depósitos distribui- dos por provincias. Entidades de depósito (i)
	Total (a)	En moneda extran- jera (b)								
	6+7+8+9 1=3+4+5+	2								
<b>16</b>	1 242 580	27 959	753 624	403 567	32 353	23 029	14 343	15 664	-	1 140 814
<b>17</b>	1 202 893	17 484	857 135	286 365	27 869	21 271	9 738	515	...	1 146 917
<b>18</b>	1 212 837	15 406	931 257	231 450	22 893	20 054	6 808	375	...	1 165 030
<b>19</b>	1 259 938	17 672	1 021 213	196 656	18 995	16 422	6 260	392	...	1 218 981
<b>20</b>	1 369 548	20 981	1 164 411	160 440	21 444	17 945	4 933	375	...	1 329 870
<b>20 Oct</b>	1 329 534	20 484	1 121 823	167 541	16 328	18 182	5 286	375	...	...
<b>Nov</b>	1 344 845	20 683	1 136 415	163 806	19 667	19 438	5 144	375	...	...
<b>Dic</b>	1 369 548	20 981	1 164 411	160 440	21 444	17 945	4 933	375	...	1 329 870
<b>21 Ene</b>	1 355 310	21 204	1 159 416	156 654	16 495	17 697	4 872	176	...	...
<b>Feb</b>	1 355 234	20 984	1 162 390	152 188	16 417	18 819	5 244	176	...	...
<b>Mar</b>	1 360 547	21 319	1 172 834	146 967	18 162	17 536	4 869	180	...	1 323 877
<b>Abr</b>	1 358 584	20 736	1 176 810	141 192	17 681	17 366	5 355	180	...	...
<b>May</b>	1 371 958	20 689	1 191 532	137 470	18 717	18 578	5 482	180	...	...
<b>Jun</b>	1 404 067	21 489	1 222 317	135 183	22 099	19 317	4 975	176	...	1 367 753
<b>Jul</b>	1 382 420	20 105	1 208 571	130 649	18 813	19 261	4 951	176	...	...
<b>Ago</b>	1 384 615	20 508	1 213 373	128 527	18 690	18 971	4 877	176	...	...
<b>Sep</b>	1 390 560	20 225	1 220 787	126 786	18 652	19 335	4 824	176	...	1 353 771
<b>Oct</b>	1 382 083	20 399	1 215 769	123 927	17 929	19 466	4 817	176	...	...
<b>Nov</b>	1 397 365	20 746	1 232 006	120 766	22 486	17 266	4 665	176	...	...
<b>Dic</b>	1 425 055	22 820	1 264 798	117 220	20 798	17 455	4 608	176	...	1 390 015
<b>22 Ene</b>	1 406 750	21 486	1 252 175	114 307	18 146	17 333	4 614	176	...	...
<b>Feb</b>	1 412 031	21 625	1 260 253	110 778	19 356	16 757	4 711	176	...	...

Veáanse notas al final del capítulo

#### 4. ENTIDADES DE CRÉDITO Y ESTABLECIMIENTOS FINANCIEROS DE CRÉDITO

##### A) Balance agregado según los estados de supervisión

#### 4.6 Otros activos no sectorizados

Millones de euros

	Activo Fijo							Activo Obra Benéfico Social	Periodificación y otros activos				
	Total	Mobiliario	Inmuebles	Derechos sobre bienes de arrendamiento financiero	Activos cedidos en arrendamiento operativo	Activos no corrientes en venta	Activo intangible		Total	Periodificación			Otros activos (a)
										Total	Devengo de productos	Otros	
1	2 (b)	3 (b)	4 (b)	5	6	7	8	9=10+13	10=11+	11	12	13	
<b>16</b>	51 693	4 266	16 208	712	600	23 654	6 253	18	259 349	7 093	3 737	3 356	252 256
<b>17</b>	R 49 531	4 391	15 125	580	686	24 437	4 313	18	239 051	6 494	3 063	3 431	232 557
<b>18</b>	40 612	4 929	14 036	...	908	16 051	4 688	17	237 621	6 454	2 868	3 586	231 167
<b>19</b>	45 148	5 169	24 800	...	1 065	9 510	4 603	17	249 635	7 111	2 688	4 423	242 523
<b>20</b>	44 438	5 159	23 552	...	1 136	9 655	4 937	17	245 594	7 073	2 478	4 595	238 522
<b>20 Oct</b>	44 276	5 116	23 871	...	1 116	9 496	4 677	17	257 782	7 362	2 911	4 450	250 420
<b>Nov</b>	44 222	5 107	23 792	...	1 132	9 489	4 702	17	253 100	7 552	2 958	4 594	245 548
<b>Dic</b>	44 438	5 159	23 552	...	1 136	9 655	4 937	17	245 594	7 073	2 478	4 595	238 522
<b>21 Ene</b>	44 165	5 081	23 436	...	1 129	9 634	4 886	17	238 928	7 074	2 576	4 498	231 854
<b>Feb</b>	44 015	5 093	23 329	...	1 132	9 607	4 854	17	225 584	7 571	2 808	4 762	218 013
<b>Mar</b>	43 387	5 032	22 933	...	1 158	9 533	4 731	17	223 487	6 272	2 573	3 700	217 215
<b>Abr</b>	43 228	5 029	22 868	...	1 165	9 482	4 684	17	217 674	6 223	2 630	3 594	211 451
<b>May</b>	43 025	5 022	22 720	...	1 167	9 415	4 700	17	219 665	6 631	2 827	3 803	213 035
<b>Jun</b>	42 965	4 987	22 544	...	1 179	9 425	4 830	17	221 441	6 328	2 549	3 779	215 113
<b>Jul</b>	42 682	4 959	22 418	...	1 184	9 446	4 674	17	224 545	6 323	2 692	3 631	218 223
<b>Ago</b>	42 501	4 937	22 394	...	1 187	9 344	4 640	17	228 709	6 656	2 715	3 941	222 053
<b>Sep</b>	42 353	4 930	22 322	...	1 231	9 236	4 634	17	229 701	6 700	2 636	4 064	223 001
<b>Oct</b>	42 168	4 882	22 302	...	1 233	9 152	4 600	17	233 109	6 491	2 740	3 751	226 617
<b>Nov</b>	39 742	4 899	21 764	...	1 319	7 193	4 568	17	246 896	7 114	3 020	4 094	239 782
<b>Dic</b>	39 843	4 857	21 612	...	1 248	7 012	5 113	17	230 098	6 090	2 638	3 452	224 008
<b>22 Ene</b>	P 39 322	4 795	21 347	...	1 227	6 966	4 986	17	228 400	5 744	2 574	3 170	222 656
<b>Feb</b>	39 207	4 799	21 286	...	1 238	6 925	4 959	17	230 487	6 349	2 804	3 545	224 138

a. Véase detalle en cuadro 4.9

b. A partir de enero de 2018 los derechos sobre bienes de arrendamiento financiero se incluyen dentro de la columna de mobiliario e inmuebles. A partir de enero de 2019 se incluyen también los derechos de uso de los arrendamientos operativos, como consecuencia de la entrada en vigor de la NIIF16

#### 4. ENTIDADES DE CRÉDITO Y ESTABLECIMIENTOS FINANCIEROS DE CRÉDITO

##### A) Balance agregado según los estados de supervisión

#### 4.7 Patrimonio neto, ajustes y correcciones de valor

Millones de euros

	Patrimonio neto								Ajustes de valoración A. y P. financieros	Correcciones de valor por deterioro activos (c)			Promemoria		
	Total	Total	Fondos propios					Ajustes valoración (a)		Total	Del cual:			Pérdidas por deterioro de participaciones (f)	
			Total	Capital y fondo dotación	Reservas	Beneficios netos	Otras cuentas				Total	Total para créditos (d)			Específica para créditos OSR (e)
1=2+9+	2=3+8	3=4a7	4	5	6	7	8	9	10	11	12	13			
<b>16</b>	360 543	227 418	225 467	64 945	158 027	7 264	-4 768	1 951	4 466	128 659	68 459	53 677	2 345		
<b>17</b>	R 361 392	232 372	230 536	59 360	177 124	-2 782	-3 166	1 835	2 702	126 318	58 576	41 104	5 720		
<b>18</b>	328 166	222 930	223 480	55 384	157 500	13 486	-2 889	-550	3 937	101 299	42 868	29 138	2 926		
<b>19</b>	325 224	229 039	229 093	53 499	162 870	14 857	-2 133	-54	2 628	93 558	35 633	23 677	1 588		
<b>20</b>	327 153	219 325	222 285	52 405	170 130	-2 316	2 066	-2 959	1 924	105 903	39 843	25 696	6 823		
<b>20 Oct</b>	323 339	218 551	221 675	53 155	171 351	-5 142	2 312	-3 124	1 964	102 823	38 733	...	...		
<b>Nov</b>	323 723	218 216	220 707	53 099	171 169	-5 894	2 333	-2 491	1 991	103 516	38 765	...	...		
<b>Dic</b>	327 153	219 325	222 285	52 405	170 130	-2 316	2 066	-2 959	1 924	105 903	39 843	25 696	6 823		
<b>21 Ene</b>	327 600	219 676	223 048	52 447	167 260	1 271	2 070	-3 372	1 795	106 128	40 152	...	...		
<b>Feb</b>	328 712	220 025	223 512	52 562	166 710	2 388	1 852	-3 486	2 406	106 280	40 306	...	...		
<b>Mar</b>	325 581	217 517	221 380	51 729	160 122	7 287	2 241	-3 863	1 331	106 733	41 266	25 160	-6		
<b>Abr</b>	325 504	217 266	220 818	51 804	158 205	8 446	2 363	-3 553	1 542	106 696	41 246	...	...		
<b>May</b>	325 286	217 734	221 202	51 881	157 902	9 052	2 367	-3 467	1 074	106 478	41 095	...	...		
<b>Jun</b>	319 599	216 234	219 802	51 741	157 639	7 956	2 466	-3 568	477	102 888	39 668	24 377	-151		
<b>Jul</b>	315 863	216 031	220 189	52 805	153 922	11 004	2 457	-4 158	270	99 562	38 982	...	...		
<b>Ago</b>	317 363	217 575	221 541	52 887	154 491	11 709	2 454	-3 966	84	99 703	39 126	...	...		
<b>Sep</b>	315 293	216 131	220 385	53 403	154 234	11 679	1 069	-4 254	99	99 063	38 962	24 280	-214		
<b>Oct</b>	311 321	213 743	218 686	53 443	152 551	12 161	531	-4 943	-646	98 224	38 826	...	...		
<b>Nov</b>	307 723	214 898	219 416	53 551	152 355	13 068	442	-4 517	-853	93 677	38 277	...	...		
<b>Dic</b>	310 639	216 756	221 479	51 771	155 472	14 824	-589	-4 723	-524	94 407	38 511	24 041	646		
<b>22 Ene</b>	P 311 508	218 102	222 895	51 806	170 664	1 223	-797	-4 793	-945	94 350	38 473	...	...		
<b>Feb</b>	312 269	218 108	223 371	51 822	170 513	2 379	-1 343	-5 263	-204	94 365	38 346	...	...		

Veáanse notas al final del capítulo

4. ENTIDADES DE CRÉDITO Y EFC (Información obtenida de los estados de supervisión)  
E) Balances de los componentes de entidades de crédito y EFC

4.8 Pasivos no sectorizados

Millones de euros

	Pasivo Obra benéfico social	Periodificación y otros pasivos								
		Total 10 2=3+7+	Fondos de provisión				Periodificación			Otros pasi- vos (a) 10
			Total 3=4+5+6	Pensi- ones 4	Impues- tos 5	Otros 6	Total 7=8+9	Interes no vdos 8	Otras period. 9	
16	97	218 973	28 895	16 487	1 610	10 798	14 174	7 484	6 690	175 903
17	R	107	201 250	27 670	15 642	2 063	9 964	12 782	5 837	160 798
18		125	185 349	23 511	14 491	1 913	7 107	11 379	4 587	150 458
19		144	196 479	21 708	13 384	2 024	6 300	11 314	4 530	163 457
20		152	191 909	19 658	10 692	2 083	6 883	11 173	4 563	161 078
20 Oct		158	202 757	19 037	10 159	2 144	6 734	11 576	5 153	172 144
Nov		156	207 706	18 797	9 968	2 091	6 738	11 305	4 635	177 604
Dic		152	191 909	19 658	10 692	2 083	6 883	11 173	4 563	161 078
21 Ene		152	186 934	19 549	10 546	2 051	6 952	11 180	4 329	156 205
Feb		154	175 491	19 206	10 390	2 050	6 766	9 590	3 745	146 695
Mar		157	179 053	19 436	10 290	2 469	6 676	7 522	2 111	152 095
Abr		157	175 214	19 299	10 175	2 425	6 699	7 272	1 560	148 643
May		157	173 941	19 457	10 067	2 497	6 893	6 960	1 236	147 524
Jun		158	189 393	22 545	11 914	2 451	8 180	6 599	1 002	160 249
Jul		161	183 650	22 474	11 676	2 394	8 404	6 077	705	155 099
Ago		163	179 272	22 320	11 579	2 372	8 369	6 722	777	150 230
Sep		163	186 671	22 910	11 494	2 448	8 968	6 934	696	156 828
Oct		165	184 791	22 679	11 369	2 427	8 883	6 889	612	155 224
Nov		166	202 622	22 365	11 236	2 324	8 805	7 359	600	172 898
Dic		166	181 946	22 421	11 851	2 465	8 104	6 955	-2	152 571
22 Ene		168	196 763	21 958	11 536	2 419	8 003	7 802	-152	167 002
Feb	P	171	185 116	21 686	11 287	2 602	7 798	6 029	-744	157 400

4. ENTIDADES DE CRÉDITO Y ESTABLECIMIENTOS FINANCIEROS DE CRÉDITO  
A) Balance agregado según los estados de supervisión

4.9 Otros activos y pasivos

Millones de euros

	Activos							Pasivos						
	Total 1	Derivados			Contra- tos de seguros vincula- dos a pensi- ones (c) 5	Activos fisca- les (d) 6	Resto de acti- vos 7	Total 8	Derivados			Cuentas de recau- dación (g) 12	Pasivos fisca- les (h) 13	Resto de pasi- vos 14
		Total 2	Nego- cia- ción (a) 3	Cober- tura (b) 4					Total 9	Nego- cia- ción (e) 10	Cober- tura (f) 11			
16	252 256	131 490	116 076	15 415	7 532	68 290	44 943	175 903	128 258	116 990	11 268	7 119	7 772	32 755
17	R	232 557	112 265	100 094	12 171	7 142	66 580	46 571	160 798	109 719	9 668	8 898	6 980	35 200
18		231 167	105 169	94 772	10 397	7 393	68 241	50 365	150 458	101 063	93 113	7 950	12 102	30 884
19		242 523	113 627	102 944	10 683	5 391	66 465	57 041	163 457	106 072	97 592	8 480	11 814	39 211
20		238 522	115 269	105 479	9 790	4 857	62 091	56 305	161 078	106 631	96 048	10 583	12 189	36 189
20 Oct		250 420	128 439	117 643	10 796	4 878	63 443	53 660	172 144	115 905	106 118	9 788	12 163	37 602
Nov		245 548	123 126	113 063	10 063	4 860	62 179	55 382	177 604	114 321	103 829	10 493	14 324	42 549
Dic		238 522	115 269	105 479	9 790	4 857	62 091	56 305	161 078	106 631	96 048	10 583	12 189	36 189
21 Ene		231 854	106 766	97 530	9 236	4 838	60 077	60 173	156 205	97 619	87 317	10 303	11 322	41 177
Feb		218 013	99 011	89 987	9 024	4 816	60 060	54 126	146 695	89 849	80 455	9 394	8 831	41 948
Mar		217 215	99 643	92 093	7 550	4 767	59 349	53 457	152 095	94 049	83 373	10 676	11 762	39 426
Abr		211 451	94 302	86 778	7 525	4 741	61 020	51 387	148 643	87 306	77 347	9 959	12 618	41 923
May		213 035	94 725	87 612	7 113	4 724	61 013	52 572	147 524	87 757	77 779	9 978	11 905	41 069
Jun		215 113	93 455	86 794	6 661	4 794	61 893	54 971	160 249	87 692	77 350	10 342	22 346	42 533
Jul		218 223	95 329	89 119	6 210	4 778	61 180	56 936	155 099	90 158	78 815	11 343	17 415	40 038
Ago		222 053	98 915	92 894	6 021	4 759	61 150	57 229	150 230	93 990	82 561	11 429	12 576	36 134
Sep		223 001	100 249	93 785	6 464	4 773	61 209	56 770	156 828	94 653	83 946	10 707	12 769	42 091
Oct		226 617	99 493	93 548	5 945	4 751	62 744	59 630	155 224	94 742	83 356	11 386	11 450	41 790
Nov		239 782	111 422	105 301	6 121	6 186	62 434	59 740	172 898	106 201	94 694	11 507	16 401	43 170
Dic		224 008	97 923	91 607	6 316	5 725	61 898	58 462	152 571	94 780	83 147	11 632	14 770	36 810
22 Ene		222 656	95 366	89 272	6 094	5 687	61 179	60 425	167 002	92 964	80 857	12 106	23 609	44 257
Feb	P	224 138	95 872	88 758	7 113	5 612	61 117	61 538	157 400	92 101	79 760	12 341	14 233	44 864

Veáanse notas al final del capítulo

**4. ENTIDADES DE CRÉDITO Y EFC**  
**A) Balance agregado según los estados de supervisión**

**4.10 Correcciones de valor por deterioro de activos del crédito a otros sectores residentes**

Millones de euros

	Total (a)	Financiación a actividades productivas					Otras financiaciones a hogares e ISFLSH							
		Total	Agricultura, ganadería, caza, silvicultura y pesca	Industria (excepto construcción)	Construcción	Servicios	Total	Adquisición de viviendas	Del cual:		Rehabilitación de viviendas	Consumo duradero	ISFLSH	Resto
									Con garantía inmobiliaria (b)					
1	2	3	4	5	6	7	8	9	10	11	12	13		
<b>15</b>	63 093	49 141	749	6 285	6 551	35 556	13 950	7 067	...	292	825	120	5 647	
<b>16</b>	53 677	42 011	586	4 322	5 548	31 554	11 666	6 422	...	265	704	115	4 161	
<b>17</b>	41 104	29 783	564	4 019	4 410	20 791	11 320	5 828	...	246	723	122	4 401	
<b>18</b>	29 138	17 911	509	3 188	2 041	12 173	11 226	5 982	...	279	957	94	3 915	
<b>19</b>	23 677	14 152	528	2 781	1 628	9 215	9 525	4 461	...	251	1 088	86	3 639	
<b>20</b>	25 696	14 737	570	2 789	1 422	9 956	10 960	4 795	...	287	1 529	62	4 287	
<b>18 III</b>	31 704	20 073	505	3 367	2 498	13 702	11 631	6 113	...	285	887	102	4 244	
<b>IV</b>	29 138	17 911	509	3 188	2 041	12 173	11 226	5 982	...	279	957	94	3 915	
<b>19 I</b>	28 855	17 431	523	2 998	1 930	11 980	11 424	5 912	...	280	1 064	90	4 078	
<b>II</b>	26 951	15 991	485	2 894	1 796	10 816	10 960	5 397	...	277	1 070	98	4 119	
<b>III</b>	25 266	15 220	480	2 774	1 809	10 157	10 046	4 511	...	255	1 089	98	4 093	
<b>IV</b>	23 677	14 152	528	2 781	1 628	9 215	9 525	4 461	...	251	1 088	86	3 639	
<b>20 I</b>	24 232	14 164	568	2 680	1 689	9 226	10 068	4 682	...	254	1 211	81	3 840	
<b>II</b>	25 497	14 553	585	2 795	1 524	9 649	10 944	5 010	...	268	1 591	70	4 004	
<b>III</b>	25 240	14 694	542	2 815	1 458	9 879	10 546	4 654	...	265	1 474	71	4 081	
<b>IV</b>	25 696	14 737	570	2 789	1 422	9 956	10 960	4 795	...	287	1 529	62	4 287	
<b>21 I</b>	25 160	14 425	544	2 650	1 368	9 864	10 736	4 542	...	259	1 616	52	4 266	
<b>II</b>	24 377	13 845	539	2 633	1 354	9 319	10 532	4 454	...	265	1 680	51	4 083	
<b>III</b>	24 280	13 793	531	2 680	1 285	9 298	10 486	4 298	...	257	1 731	49	4 151	
<b>IV</b>	24 041	14 018	560	2 722	1 295	9 440	10 023	4 074	...	237	1 670	55	3 987	

Veáanse notas al final del capítulo

**4. ENTIDADES DE CRÉDITO Y EFC**  
**B) Detalles del crédito y los depósitos de las entidades de crédito y EFC**

**4.11 Crédito por grupos de entidades a las AAPP y a otros sectores residentes**

Millones de euros

	Crédito a AAPP				Crédito a OSR			
	Total Entidades de crédito establecimientos financieros de crédito (a)	Entidades de depósito (b)	ICO	EFC	Total Entidades de crédito y establecimientos financieros de crédito (c)	Entidades de depósito (b)	ICO	EFC
<b>16</b>	88 471	83 867	3 762	842	1 276 140	1 222 511	10 395	43 234
<b>17</b>	78 110	74 340	3 112	659	1 253 944	1 199 106	7 994	46 843
<b>18</b>	68 956	65 740	2 676	540	1 208 315	1 150 228	6 887	51 200
<b>19</b>	66 922	63 786	2 773	364	1 193 526	1 135 590	6 979	50 958
<b>20</b>	77 198	74 357	2 449	392	1 224 440	1 174 945	8 191	41 305
<b>20 Oct</b>	73 567	70 561	2 552	454	1 221 048	1 167 232	8 070	45 745
<b>Nov</b>	75 141	72 169	2 517	455	1 229 889	1 175 620	8 348	45 922
<b>Dic</b>	77 198	74 357	2 449	392	1 224 440	1 174 945	8 191	41 305
<b>21 Ene</b>	78 246	75 450	2 436	360	1 212 875	1 164 385	8 251	40 239
<b>Feb</b>	76 453	73 689	2 434	330	1 211 259	1 163 470	8 253	39 536
<b>Mar</b>	81 793	77 413	4 051	329	1 218 084	1 169 638	8 211	40 234
<b>Abr</b>	84 002	79 548	4 037	417	1 214 474	1 166 423	8 087	39 963
<b>May</b>	84 396	80 274	3 677	445	1 212 799	1 164 845	8 030	39 924
<b>Jun</b>	87 296	83 332	3 522	442	1 232 484	1 184 136	7 901	40 447
<b>Jul</b>	88 985	85 179	3 324	483	1 220 796	1 172 479	7 947	40 370
<b>Ago</b>	88 085	84 468	3 157	460	1 209 347	1 161 664	7 851	39 832
<b>Sep</b>	87 389	83 687	3 302	401	1 213 531	1 165 372	7 868	40 291
<b>Oct</b>	85 853	82 187	3 275	390	1 214 365	1 166 317	7 866	40 182
<b>Nov</b>	84 640	81 364	2 912	364	1 227 043	1 177 466	7 834	41 743
<b>Dic</b>	81 491	78 919	2 213	360	1 223 700	1 173 435	7 482	42 783
<b>22 Ene</b>	81 236	78 786	2 038	412	1 211 235	1 162 413	7 792	41 030
<b>Feb</b>	79 872	77 489	1 871	512	1 210 581	1 162 110	7 768	40 702

Veáanse notas al final del capítulo

## 4. ENTIDADES DE CRÉDITO Y ESTABLECIMIENTOS FINANCIEROS DE CRÉDITO

## 4.99 Detalle de los activos dudosos

B) Detalles del crédito y los depósitos  
de las entidades de crédito y EFC

Millones de euros

	Total (a)	Por instrumentos (negocios en España)										Por naturaleza (negocios totales)				
		Total	Créditos								Valores representa- tivos de deuda (g)	EFC (c)	Total	Riesgo cliente		Riesgo país (f)
			A residentes				A no residentes							Morosos (d)	Otros (e)	
			Total	Sist. cre- diti- cio	AAPP	OSR	Total	Sist. cre- diti- cio	AAPP (b)	OSR						
12	1=2+11+	2=3+7	3=4a6	4	5	6	7=8a10	8	9	10	11	12	13	14	15	16
<b>16</b>	121 406	121 075	117 071	3	787	116 281	4 005	12	38	3 955	331	...	123 281	92 194	31 036	52
<b>17</b>	R 101 479	101 479	98 359	4	663	97 692	3 120	7	50	3 063	...	...	...	...	...	...
<b>18</b>	73 035	73 035	70 743	7	478	70 258	2 292	50	224	2 018	...	...	...	...	...	...
<b>19</b>	59 371	59 371	57 583	4	387	57 192	1 788	44	140	1 604	...	...	...	...	...	...
<b>20</b>	57 334	57 334	55 487	3	320	55 164	1 847	28	160	1 659	...	...	...	...	...	...
<b>20</b>																
<i>Oct</i>	57 813	57 813	55 993	3	353	55 637	1 820	28	151	1 641	...	...	...	...	...	...
<i>Nov</i>	58 078	58 078	56 249	3	347	55 899	1 829	54	181	1 593	...	...	...	...	...	...
<i>Dic</i>	57 334	57 334	55 487	3	320	55 164	1 847	28	160	1 659	...	...	...	...	...	...
<b>21</b>																
<i>Ene</i>	57 317	57 317	55 485	3	322	55 160	1 832	37	160	1 635	...	...	...	...	...	...
<i>Feb</i>	57 480	57 480	55 606	3	313	55 289	1 874	29	172	1 674	...	...	...	...	...	...
<i>Mar</i>	57 198	57 198	55 297	4	314	54 980	1 900	26	171	1 704	...	...	...	...	...	...
<i>Abr</i>	57 218	57 218	55 312	3	325	54 983	1 907	24	186	1 696	...	...	...	...	...	...
<i>May</i>	57 331	57 331	55 452	3	313	55 136	1 880	37	179	1 664	...	...	...	...	...	...
<i>Jun</i>	56 261	56 261	54 519	3	298	54 218	1 742	25	177	1 539	...	...	...	...	...	...
<i>Jul</i>	55 744	55 744	53 965	5	312	53 648	1 779	23	174	1 582	...	...	...	...	...	...
<i>Ago</i>	55 594	55 594	53 888	5	314	53 569	1 706	23	177	1 507	...	...	...	...	...	...
<i>Sep</i>	54 826	54 826	53 123	5	293	52 825	1 703	19	188	1 496	...	...	...	...	...	...
<i>Oct</i>	55 071	55 071	53 360	1	285	53 073	1 710	19	172	1 519	...	...	...	...	...	...
<i>Nov</i>	54 793	54 793	53 001	2	306	52 693	1 792	20	179	1 593	...	...	...	...	...	...
<i>Dic</i>	54 670	54 670	52 851	2	302	52 548	1 819	18	182	1 619	...	...	...	...	...	...
<b>22</b>																
<i>Ene</i>	P 54 480	54 480	52 652	2	295	52 355	1 828	21	169	1 637	...	...	...	...	...	...
<i>Feb</i>	54 268	54 268	52 450	2	287	52 162	1 818	18	172	1 627	...	...	...	...	...	...

Veáanse notas al final del capítulo

**4.12. CRÉDITO DE ENTIDADES DE CRÉDITO Y EFC A OTROS SECTORES RESIDENTES.  
DETALLE POR FINALIDADES**

■ Serie representada gráficamente.

Millones de euros y porcentajes

	Total (a)	Financiación de actividades productivas					Otras financ.a personas físicas por func. de gasto					Financiación a instituciones privadas sin fines de lucro	Sin clasificar	Pro memoria: construcción y vivienda (d)	
		Total	Agricultura, ganadería y pesca	Industria (excepto construcción)	Construcción	Servicios	Total	Adquisición y rehabilit. de vivienda propia	Bienes de consumo duradero	Resto (b)					
											Del cual				
											Total				Servicios inmobiliarios
16	1 276 172	604 822	18 972	107 763	39 898	438 189	120 805	652 488	535 365	516 612	36 281	80 842	5 153	13 708	696 068
17	R1 253 916	591 615	20 330	108 533	34 626	428 125	109 998	646 734	521 889	503 027	43 894	80 951	5 170	10 398	666 513
18	1 208 318	545 599	21 217	105 951	29 079	389 351	93 372	649 564	518 737	500 825	50 443	80 384	5 278	7 878	641 188
19	1 193 527	534 773	21 428	103 727	26 013	383 604	88 149	647 479	510 868	493 568	55 843	80 767	5 507	5 768	625 030
18 III	1 213 308	549 088	20 920	106 329	28 045	393 793	103 202	650 782	521 246	503 078	48 705	80 830	5 328	8 110	652 494
IV	1 208 318	545 599	21 217	105 951	29 079	389 351	93 372	649 564	518 737	500 825	50 443	80 384	5 278	7 878	641 188
19 I	1 202 180	540 818	21 352	106 108	28 841	384 515	93 587	649 615	517 714	499 675	52 037	79 864	5 010	6 737	640 142
II	1 214 790	544 879	21 489	106 307	28 095	388 988	91 030	658 466	516 715	498 788	53 890	87 861	5 282	6 162	635 840
III	1 195 701	536 750	21 633	103 986	27 205	383 925	90 357	646 996	513 184	495 311	54 075	79 736	5 430	6 526	630 746
IV	1 193 527	534 773	21 428	103 727	26 013	383 604	88 149	647 479	510 868	493 568	55 843	80 767	5 507	5 768	625 030
20 I	1 195 487	539 777	21 488	105 507	26 926	385 856	87 853	643 709	508 228	491 160	58 497	76 985	5 476	6 525	623 007
II	1 241 445	584 061	22 150	112 632	28 703	420 574	85 542	646 489	505 465	488 615	59 826	81 197	5 714	5 182	619 710
III	1 221 810	573 624	22 273	111 256	28 362	411 733	83 829	637 067	504 383	487 772	59 171	73 513	5 823	5 296	616 573
IV	1 224 458	575 162	22 285	110 873	27 895	414 107	81 943	637 516	504 215	487 855	59 205	74 095	5 709	6 071	614 053
21 I	1 218 084	569 827	22 484	109 527	27 668	410 147	81 529	636 223	504 710	488 594	58 677	72 835	5 624	6 409	613 908
II	1 232 484	572 050	22 520	108 090	27 577	413 862	81 700	648 549	507 298	491 343	61 088	80 163	5 496	6 390	616 575
III	1 213 528	563 085	22 686	107 391	27 420	405 586	80 498	640 481	507 711	491 814	59 599	73 170	5 423	4 539	615 630
IV	1 223 700	571 098	22 946	109 894	27 235	411 023	82 101	642 404	510 176	493 146	59 733	72 495	5 268	4 930	619 512

**CRÉDITO POR FINALIDADES**  
Tasas de variación interanual (c)

**CRÉDITO POR FINALIDADES A PERSONAS FÍSICAS**  
Tasas de variación interanual (c)

**4. ENTIDADES DE CRÉDITO Y EFC**  
**B) Detalle del crédito y los depósitos de las entidades de crédito y EFC**

**4.13 (1ª parte) Total crédito y total créditos dudosos a otros sectores residentes por finalidades.**  
**Total para financiar actividades productivas (a) y detalle por funciones de gasto (b)**

Millones de euros

	Total	Financiación de actividades productivas (c)	Otras financiaciones a hogares por funciones de gasto								ISFLSH	Sin clasificar (f)	Promemoria Con garan. hipotec. no adquis. vivienda (g)	
			Total	Adquisición y rehabilitación de viviendas				Consumo		Resto (e)				
				Total	Adquisición de vivienda		Rehabilitación	Total	Del cual bienes de consumo duradero					
					Total	Con gar inmobiliaria (d)								Resto
15	1 327 080	644 282	663 307	552 069	531 256	526 105	5 151	20 813	61 314	32 482	49 924	5 817	13 675	54 378
16	1 276 172	604 822	652 488	535 365	516 612	511 253	5 359	18 753	69 188	36 281	47 933	5 153	13 708	50 883
17	R1 253 916	591 615	646 734	521 889	503 027	497 711	5 315	18 862	79 264	43 894	45 580	5 170	10 398	44 000
18	1 208 318	545 599	649 564	518 737	500 825	494 459	6 365	17 912	86 668	50 443	44 159	5 278	7 878	32 095
19	1 193 527	534 773	647 479	510 868	493 568	487 561	6 007	17 301	94 279	55 843	42 331	5 507	5 768	30 444
20	1 224 458	575 162	637 516	504 215	487 855	481 913	5 942	16 360	91 796	59 205	41 504	5 709	6 071	27 584
18 III	1 213 308	549 088	650 782	521 246	503 078	496 747	6 332	18 168	83 515	48 705	46 021	5 328	8 110	33 512
IV	1 208 318	545 599	649 564	518 737	500 825	494 459	6 365	17 912	86 668	50 443	44 159	5 278	7 878	32 095
19 I	1 202 180	540 818	649 615	517 714	499 675	493 609	6 066	18 039	87 890	52 037	44 010	5 010	6 737	32 608
II	1 214 790	544 879	658 466	516 715	498 788	493 063	5 724	17 927	91 250	53 890	50 501	5 282	6 162	32 103
III	1 195 701	536 750	646 996	513 184	495 311	489 599	5 711	17 873	91 209	54 075	42 603	5 430	6 526	31 058
IV	1 193 527	534 773	647 479	510 868	493 568	487 561	6 007	17 301	94 279	55 843	42 331	5 507	5 768	30 444
20 I	1 195 487	539 777	643 709	508 228	491 160	484 917	6 243	17 068	93 394	58 497	42 087	5 476	6 525	28 785
II	1 241 445	584 061	646 489	505 465	488 615	482 704	5 911	16 851	91 769	59 826	49 254	5 714	5 182	28 730
III	1 221 810	573 624	637 067	504 383	487 772	481 752	6 020	16 610	90 761	59 171	41 923	5 823	5 296	28 214
IV	1 224 458	575 162	637 516	504 215	487 855	481 913	5 942	16 360	91 796	59 205	41 504	5 709	6 071	27 584
21 I	1 218 084	569 827	636 223	504 710	488 594	482 528	6 066	16 117	89 925	58 677	41 587	5 624	6 409	27 257
II	1 232 484	572 050	648 549	507 298	491 343	485 339	6 004	15 955	93 008	61 088	48 243	5 496	6 390	26 976
III	1 213 528	563 085	640 481	507 711	491 814	485 593	6 222	15 897	91 572	59 599	41 197	5 423	4 539	26 482
IV	1 223 700	571 098	642 404	510 176	493 146	487 146	6 000	17 030	93 370	59 733	38 858	5 268	4 930	22 759

(c) y (f). A partir de la edición de junio de 2014, se ha producido una reclasificación de las entidades de contrapartida central cuyos importes se han incorporado para toda la serie histórica a la columna 2 y se han excluido de la columna 12.

Véanse resto notas al final del capítulo.

4. ENTIDADES DE CRÉDITO Y EFC  
B) Detalle del crédito y los depósitos de las entidades de crédito y EFC

4.13 (Cont.) Total crédito y total créditos dudosos a otros sectores residentes por finalidades. Total para financiar actividades productivas (a) y detalle por funciones de gasto (b)

Millones de euros

	Total dudosos 26+27 15=16+17+16	Financiación de actividades productivas (h)	Otras financiaciones a hogares por funciones de gasto										ISFLSH	Sin clasificar (f)	Promemoria Con garan. hipotec. no adquis. vivienda (k)
			Total	Adquisición y rehabilitación de viviendas					Consumo		Resto (j)				
				Total	Adquisición de vivienda			Rehabilitación	Total	Del cual bienes de consumo duradero					
					Total	Con gar inmobiliaria (i)	Resto (i)								
23+25 17=18+	22 18=19+	19=20+21 20	21	22	23	24	25	26	27	28					
15	134 333	94 173	36 986	26 786	25 541	...	...	1 245	3 361	1 357	6 839	304	2 870	4 256	
16	116 281	79 230	35 723	25 349	24 125	...	...	1 224	3 350	1 190	7 034	292	1 036	4 844	
17	97 691	60 681	35 028	24 806	23 605	...	...	1 201	3 663	1 260	6 559	295	1 687	6 625	
18	70 255	37 479	31 794	21 517	20 412	...	...	1 105	3 710	1 541	6 567	229	753	5 264	
19	57 192	28 911	27 614	17 708	16 760	...	...	948	4 097	1 767	5 809	194	472	4 680	
20	55 164	28 648	26 078	16 179	15 276	...	...	904	4 718	2 235	5 180	141	297	4 006	
18 III	74 929	40 845	32 955	22 588	21 452	...	...	1 136	3 732	1 472	6 635	245	885	5 233	
IV	70 255	37 479	31 794	21 517	20 412	...	...	1 105	3 710	1 541	6 567	229	753	5 264	
19 I	68 844	36 302	31 674	21 123	20 026	...	...	1 097	4 058	1 679	6 493	214	655	5 317	
II	65 068	33 580	30 697	20 175	19 104	...	...	1 071	4 180	1 689	6 342	216	575	5 164	
III	61 505	31 831	29 001	18 657	17 650	...	...	1 007	4 302	1 716	6 041	221	452	4 837	
IV	57 192	28 911	27 614	17 708	16 760	...	...	948	4 097	1 767	5 809	194	472	4 680	
20 I	57 382	28 672	28 193	17 734	16 841	...	...	893	4 641	1 956	5 817	184	332	4 500	
II	57 965	28 808	28 774	17 860	16 897	...	...	963	5 118	2 501	5 796	164	220	4 588	
III	55 933	28 178	27 293	16 844	15 899	...	...	945	5 048	2 332	5 401	158	303	4 219	
IV	55 164	28 648	26 078	16 179	15 276	...	...	904	4 718	2 235	5 180	141	297	4 006	
21 I	54 980	28 334	26 234	16 077	15 192	...	...	886	4 972	2 361	5 184	139	274	3 946	
II	54 218	28 365	25 517	15 758	14 900	...	...	858	4 659	2 359	5 100	136	199	3 888	
III	52 826	27 321	25 197	15 408	14 563	...	...	845	4 703	2 417	5 085	142	165	3 846	
IV	52 548	27 180	24 851	15 587	14 777	...	...	810	4 654	2 433	4 610	150	367	2 920	

(h) y (f). A partir de la edición de junio de 2014, se ha producido una reclasificación de las entidades de contrapartida central cuyos importes se han incorporado para toda la serie histórica a la columna 15 y se han excluido de la columna 25.

Véanse resto notas al final del capítulo.

4. ENTIDADES DE CRÉDITO Y EFC  
B) Detalle del crédito y los depósitos de las entidades de crédito y EFC

4.14 (1ª parte) Total crédito y total créditos dudosos a otros sectores residentes por finalidades. Total para financiar actividades productivas (a) y detalle por funciones de gasto. Entidades de depósito

Millones de euros

	Total 13+14 1=2+3+	Financiación de actividades productivas (b)	Otras financiaciones a hogares por funciones de gasto									ISFLSH	Sin clasificar (e)	Promemoria Con garan. hipotec. no adquis. vivienda (f)
			Total	Adquisición y rehabilitación de viviendas					Consumo		Resto (d)			
				Total	Adquisición de vivienda			Rehabilitación	Total	Del cual bienes de consumo duradero				
					Total	Con gar inmobiliaria (c)	Resto							
3=4+9+11	4=5+8	5=6+7	6	7	8	9	10	11	12	13	14			
15	1 274 656	619 954	635 804	541 032	520 245	515 130	5 116	20 787	45 542	20 576	49 230	5 810	13 089	54 301
16	1 222 541	582 060	622 144	524 780	506 087	500 782	5 306	18 693	50 212	24 464	47 149	5 146	13 190	50 806
17	1 199 079	570 220	613 928	511 355	492 605	487 320	5 284	18 751	58 096	30 975	44 475	5 151	9 779	43 912
18	1 150 231	523 942	613 449	508 235	490 533	484 229	6 304	17 702	62 334	35 418	42 879	5 257	7 583	32 011
19	1 135 590	512 107	612 455	500 474	483 473	477 605	5 868	17 000	71 128	42 635	40 853	5 462	5 566	30 358
20	1 174 945	554 073	609 400	493 951	477 877	472 058	5 818	16 074	75 546	49 727	39 903	5 687	5 785	27 506
18 III	1 157 186	528 059	616 066	510 701	492 714	486 437	6 277	17 987	60 557	34 245	44 808	5 308	7 753	33 426
IV	1 150 231	523 942	613 449	508 235	490 533	484 229	6 304	17 702	62 334	35 418	42 879	5 257	7 583	32 011
19 I	1 144 971	519 965	613 527	507 233	489 422	483 418	6 004	17 811	63 629	36 641	42 664	4 989	6 489	32 522
II	1 158 792	522 838	624 824	506 234	488 584	482 920	5 665	17 650	69 512	41 422	49 077	5 255	5 875	32 020
III	1 139 328	514 796	613 052	502 723	485 148	479 496	5 652	17 575	69 169	41 265	41 160	5 389	6 090	30 970
IV	1 135 590	512 107	612 455	500 474	483 473	477 605	5 868	17 000	71 128	42 635	40 853	5 462	5 566	30 358
20 I	1 138 885	517 312	609 945	497 886	481 134	475 035	6 100	16 752	71 170	45 016	40 888	5 431	6 197	28 696
II	1 187 023	562 679	613 746	495 165	478 617	472 837	5 780	16 548	71 070	45 311	47 511	5 668	4 931	28 659
III	1 167 999	552 796	604 379	494 093	477 778	471 872	5 906	16 314	70 077	44 617	40 208	5 786	5 038	28 136
IV	1 174 945	554 073	609 400	493 951	477 877	472 058	5 818	16 074	75 546	49 727	39 903	5 687	5 785	27 506
21 I	1 169 638	548 877	608 808	494 404	478 570	472 694	5 876	15 834	74 407	49 326	39 996	5 601	6 351	27 178
II	1 184 136	551 664	620 894	497 028	481 368	475 464	5 904	15 660	76 625	51 152	47 241	5 474	6 103	26 900
III	1 165 368	542 915	612 878	497 516	481 917	475 795	6 123	15 599	75 177	49 609	40 185	5 400	4 174	26 407
IV	1 173 435	550 342	613 143	500 045	483 323	477 419	5 903	16 722	75 251	49 688	37 846	5 245	4 705	22 684

(c) y (f). A partir de la edición de junio de 2014, se ha producido una reclasificación de las entidades de contrapartida central cuyos importes se han incorporado para toda la serie histórica a la columna 2 y se han excluido de la columna 12.

Véanse resto notas al final del capítulo.



**4. ENTIDADES DE CRÉDITO Y EFC**  
**B) Detalle del crédito y los depósitos**  
**de las entidades de crédito y EFC**

**4.14 (Cont.) Total crédito y total créditos dudosos a otros sectores residentes por finalidades.**  
**Total para financiar actividades productivas (a) y detalle por funciones de gasto.**  
**Entidades de depósito**

Millones de euros

	Total dudosos 27+28 15=16+17+16	Financiación de actividades productivas (g) 16	Otras financiaciones a hogares por funciones de gasto									ISFLSH 26	Sin clasificar (e) 27	Promemoria Con garan. hipotec. no adquis. vivienda (j) 28
			Total 23+25 17=18+	Adquisición y rehabilitación de viviendas					Consumo		Resto (i) 25			
				Total 22 18=19+	Adquisición de vivienda			Rehabilitación 22	Total 23	Del cual bienes de consumo duradero 24				
					Total 20	Con gar inmobiliaria (h) 20	Resto (h) 21							
<b>15</b>	129 985	92 186	34 720	25 188	23 944	...	...	1 243	2 814	1 079	6 718	304	2 776	4 250
<b>16</b>	112 275	77 335	33 652	23 930	22 708	...	...	1 222	2 814	956	6 908	292	996	4 838
<b>17</b>	94 174	59 493	32 712	23 274	22 075	...	...	1 199	2 992	1 022	6 446	295	1 674	6 615
<b>18</b>	67 199	36 725	29 505	20 127	19 026	...	...	1 102	2 901	1 213	6 477	229	739	5 254
<b>19</b>	54 301	28 302	25 337	16 374	15 434	...	...	940	3 263	1 372	5 699	194	468	4 668
<b>20</b>	52 224	27 986	23 805	14 789	13 900	...	...	888	4 013	1 845	5 003	141	293	3 978
<b>18 III</b>	71 745	39 956	30 668	21 168	20 034	...	...	1 133	2 979	1 183	6 521	245	876	5 224
<b>IV</b>	67 199	36 725	29 505	20 127	19 026	...	...	1 102	2 901	1 213	6 477	229	739	5 254
<b>19 I</b>	65 650	35 544	29 249	19 743	18 650	...	...	1 093	3 126	1 312	6 380	214	643	5 306
<b>II</b>	61 946	32 885	28 280	18 834	17 768	...	...	1 066	3 227	1 309	6 219	216	565	5 153
<b>III</b>	58 487	31 163	26 658	17 313	16 313	...	...	1 001	3 420	1 358	5 925	221	445	4 826
<b>IV</b>	54 301	28 302	25 337	16 374	15 434	...	...	940	3 263	1 372	5 699	194	468	4 668
<b>20 I</b>	54 155	28 014	25 629	16 327	15 445	...	...	882	3 610	1 488	5 692	184	328	4 485
<b>II</b>	54 509	28 104	26 023	16 432	15 481	...	...	951	3 964	1 780	5 627	164	218	4 568
<b>III</b>	52 650	27 482	24 714	15 411	14 480	...	...	931	4 086	1 699	5 217	158	295	4 194
<b>IV</b>	52 224	27 986	23 805	14 789	13 900	...	...	888	4 013	1 845	5 003	141	293	3 978
<b>21 I</b>	51 975	27 656	23 907	14 732	13 864	...	...	868	4 182	1 936	4 993	139	273	3 920
<b>II</b>	51 357	27 683	23 339	14 459	13 617	...	...	841	3 970	1 971	4 911	136	197	3 867
<b>III</b>	49 982	26 660	23 016	14 143	13 314	...	...	828	3 981	2 001	4 893	142	164	3 825
<b>IV</b>	49 378	26 508	22 356	13 915	13 122	...	...	793	4 007	2 065	4 434	150	365	2 900

(h) y (i). A partir de la edición de junio de 2014, se ha producido una reclasificación de las entidades de contrapartida central cuyos importes se han incorporado para toda la serie histórica a la columna 15 y se han excluido de la columna 25.

Véanse resto notas al final del capítulo.

**4. ENTIDADES DE CRÉDITO Y EFC**  
**B) Detalle del crédito y los depósitos**  
**de las entidades de crédito y EFC**

**4.17 (1ª parte) Total crédito y total créditos dudosos a otros sectores residentes por finalidades.**  
**Total para financiar actividades productivas (a) y detalle por funciones de gasto.**  
**EFC**

Millones de euros

	Total 13+14 1=2+3+	Financiación de actividades productivas (b) 2	Otras financiaciones a hogares por funciones de gasto									ISFLSH 12	Sin clasificar (e) 13	Promemoria Con garan. hipotec. no adquis. vivienda (f) 14
			Total 3=4+9+11	Adquisición y rehabilitación de viviendas					Consumo		Resto (d) 11			
				Total 4=5+8	Adquisición de vivienda			Rehabilitación 8	Total 9	Del cual bienes de consumo duradero 10				
					Total 5=6+7	Con gar inmobiliaria (c) 6	Resto 7							
<b>15</b>	39 873	11 928	27 484	11 018	10 992	10 974	18	26	15 817	11 906	694	7	454	77
<b>16</b>	43 235	12 441	30 326	10 568	10 509	10 470	38	60	18 975	11 817	784	7	461	78
<b>17</b>	46 843	13 446	32 790	10 518	10 407	10 390	17	111	21 167	12 919	1 105	7	601	87
<b>18</b>	51 200	14 802	36 100	10 488	10 277	10 228	49	211	24 333	15 024	1 279	9	289	85
<b>19</b>	50 958	15 738	35 009	10 381	10 081	9 955	126	300	23 151	13 208	1 478	10	200	86
<b>20</b>	41 323	12 925	28 102	10 251	9 965	9 854	112	286	16 250	9 478	1 601	11	285	78
<b>18 III</b>	48 600	13 543	34 701	10 531	10 350	10 309	42	181	22 957	14 459	1 213	9	348	86
<b>IV</b>	51 200	14 802	36 100	10 488	10 277	10 228	49	211	24 333	15 024	1 279	9	289	85
<b>19 I</b>	50 507	14 182	36 072	10 467	10 239	10 191	48	228	24 260	15 396	1 345	10	243	86
<b>II</b>	48 691	14 770	33 627	10 466	10 189	10 143	46	277	21 737	12 467	1 423	10	284	82
<b>III</b>	48 917	14 544	33 929	10 447	10 149	10 102	47	298	22 039	12 810	1 443	10	434	88
<b>IV</b>	50 958	15 738	35 009	10 381	10 081	9 955	126	300	23 151	13 208	1 478	10	200	86
<b>20 I</b>	49 280	15 196	33 750	10 328	10 012	9 881	131	316	22 223	13 480	1 199	8	327	89
<b>II</b>	46 386	13 398	32 728	10 287	9 984	9 866	119	303	20 699	14 515	1 743	10	250	70
<b>III</b>	45 786	12 846	32 675	10 277	9 981	9 879	102	296	20 684	14 555	1 715	9	257	78
<b>IV</b>	41 323	12 925	28 102	10 251	9 965	9 854	112	286	16 250	9 478	1 601	11	285	78
<b>21 I</b>	40 234	12 764	27 402	10 294	10 011	9 833	179	283	15 517	9 351	1 591	11	57	79
<b>II</b>	40 447	12 508	27 643	10 258	9 963	9 874	89	295	16 383	9 937	1 002	11	286	75
<b>III</b>	40 291	12 325	27 590	10 184	9 885	9 797	88	298	16 395	9 991	1 012	12	364	75
<b>IV</b>	42 783	13 297	29 249	10 119	9 812	9 726	86	307	18 118	10 044	1 012	13	224	75

(c) y (f). A partir de la edición de junio de 2014, se ha producido una reclasificación de las entidades de contrapartida central cuyos importes se han incorporado para toda la serie histórica a la columna 2 y se han excluido de la columna 12.

Véanse resto notas al final del capítulo.

**4. ENTIDADES DE CRÉDITO Y EFC**  
**B) Detalle del crédito y los depósitos**  
**de las entidades de crédito y EFC**

**4.17 (Cont.) Total crédito y total créditos dudosos a otros sectores residentes por finalidades.**  
**Total para financiar actividades productivas (a) y detalle por funciones de gasto.**  
**EFC**

Millones de euros

	Total dudosos 27+28 15=16+17+16	Financiación de actividades productivas (g) 16	Otras financiaciones a hogares por funciones de gasto										ISFLSH 26	Sin clasificar (e) 27	Promemoria Con garan. hipotec. no adquis. vivienda (j) 28
			Total 23+25 17=18+	Adquisición y rehabilitación de viviendas					Consumo		Resto (i) 25				
				Total 22 18=19+	Adquisición de vivienda			Rehabilitación 22	Total 23	Del cual bienes de consumo duradero 24					
					Total 19=20+21	Con gar inmobiliaria (h) 20	Resto (h) 21								
<b>15</b>	2 818	531	2 267	1 598	1 597	...	...	2	547	278	121	0	20	6	
<b>16</b>	2 590	503	2 071	1 419	1 417	...	...	2	536	235	126	0	15	7	
<b>17</b>	2 669	346	2 316	1 531	1 529	...	...	2	672	238	113	0	7	10	
<b>18</b>	2 638	339	2 289	1 390	1 386	...	...	4	809	328	89	0	11	10	
<b>19</b>	2 616	335	2 277	1 334	1 326	...	...	8	833	395	110	0	4	12	
<b>20</b>	2 687	410	2 273	1 391	1 375	...	...	15	705	390	177	0	4	28	
<b>18 III</b>	2 609	318	2 287	1 420	1 417	...	...	3	753	289	114	0	4	10	
<b>IV</b>	2 638	339	2 289	1 390	1 386	...	...	4	809	328	89	0	11	10	
<b>19 I</b>	2 791	359	2 424	1 380	1 376	...	...	4	932	367	112	0	8	10	
<b>II</b>	2 726	301	2 417	1 341	1 336	...	...	5	952	380	124	0	9	10	
<b>III</b>	2 670	321	2 343	1 344	1 337	...	...	7	883	359	117	0	6	11	
<b>IV</b>	2 616	335	2 277	1 334	1 326	...	...	8	833	395	110	0	4	12	
<b>20 I</b>	2 957	389	2 564	1 407	1 396	...	...	11	1 031	467	126	0	4	15	
<b>II</b>	3 199	445	2 751	1 429	1 416	...	...	13	1 153	721	169	0	2	20	
<b>III</b>	3 020	434	2 579	1 433	1 419	...	...	14	962	633	184	0	7	26	
<b>IV</b>	2 687	410	2 273	1 391	1 375	...	...	15	705	390	177	0	4	28	
<b>21 I</b>	2 752	425	2 326	1 345	1 328	...	...	18	790	425	191	0	1	26	
<b>II</b>	2 632	453	2 178	1 300	1 283	...	...	17	689	388	189	0	1	21	
<b>III</b>	2 623	441	2 181	1 266	1 249	...	...	17	723	416	193	0	1	21	
<b>IV</b>	2 948	451	2 496	1 672	1 655	...	...	17	648	368	176	0	2	20	

(h) y (i). A partir de la edición de junio de 2014, se ha producido una reclasificación de las entidades de contrapartida central cuyos importes se han incorporado para toda la serie histórica a la columna 15 y se han excluido de la columna 25.

Véanse resto notas al final del capítulo.

**4. ENTIDADES DE CRÉDITO Y EFC**  
**B) Detalle del crédito y los depósitos**  
**de las entidades de crédito y EFC**

**4.18 (1ª parte) Total crédito y total créditos dudosos a otros sectores residentes para financiar actividades productivas (a).**  
**Detalle por la actividad principal**

Millones de euros

	Total 1=2+3+4+5	Agricultura, ganadería, caza, silvicultura y pesca 2	Industria (excepto construcción) (b) 3	Construcción (b) 4	Servicios						
					Total 5=6 a 11	Comercio y reparaciones 6	Hostelería 7	Transporte y almacenamiento 8	Intermediación financiera (excepto en títulos crédito) (c) 9	Actividades inmobiliarias 10	Otros servicios 11
<b>15</b>	644 282	18 106	110 463	43 936	471 776	70 435	27 023	33 306	99 949	135 190	105 874
<b>16</b>	604 822	18 972	107 763	39 898	438 189	70 623	26 785	32 497	80 483	120 805	106 995
<b>17</b>	591 615	20 330	108 533	34 626	428 125	75 018	27 067	34 223	80 628	109 998	101 191
<b>18</b>	545 599	21 217	105 951	29 079	389 351	76 128	25 639	33 971	65 815	93 372	94 425
<b>19</b>	534 773	21 428	103 727	26 013	383 604	79 179	26 951	34 007	64 780	88 149	90 537
<b>20</b>	575 162	22 285	110 873	27 895	414 107	86 856	35 489	39 135	68 115	81 943	102 568
<b>18 III</b>	549 088	20 920	106 329	28 045	393 793	75 182	25 369	33 687	64 872	103 202	91 481
<b>IV</b>	545 599	21 217	105 951	29 079	389 351	76 128	25 639	33 971	65 815	93 372	94 425
<b>19 I</b>	540 818	21 352	106 108	28 841	384 515	77 028	26 429	33 776	61 299	93 587	92 397
<b>II</b>	544 879	21 489	106 307	28 095	388 988	78 561	26 873	35 024	65 409	91 030	92 091
<b>III</b>	536 750	21 633	103 986	27 205	383 925	76 993	26 623	34 294	64 005	90 357	91 653
<b>IV</b>	534 773	21 428	103 727	26 013	383 604	79 179	26 951	34 007	64 780	88 149	90 537
<b>20 I</b>	539 777	21 488	105 507	26 926	385 856	78 723	28 615	34 478	61 929	87 853	94 258
<b>II</b>	584 061	22 150	112 632	28 703	420 574	87 733	34 115	38 555	70 606	85 542	104 024
<b>III</b>	573 624	22 273	111 256	28 362	411 733	86 643	34 726	38 916	65 029	83 829	102 589
<b>IV</b>	575 162	22 285	110 873	27 895	414 107	86 856	35 489	39 135	68 115	81 943	102 568
<b>21 I</b>	569 827	22 484	109 527	27 668	410 147	86 993	35 903	39 006	62 753	81 529	103 963
<b>II</b>	572 050	22 520	108 090	27 577	413 862	85 861	35 498	39 371	68 542	81 700	102 890
<b>III</b>	563 085	22 686	107 391	27 420	405 586	84 189	34 462	39 399	63 748	80 498	103 290
<b>IV</b>	571 098	22 946	109 894	27 235	411 023	85 608	33 238	41 290	61 938	82 101	106 848

(c) A partir de la edición de junio de 2014, se ha producido una reclasificación de las entidades de contrapartida central, cuyos importes se han incorporado para toda la serie histórica.

Véanse resto notas al final del capítulo.

**4. ENTIDADES DE CRÉDITO Y EFC**  
**B) Detalle del crédito y los depósitos**  
**de las entidades de crédito y EFC**

**4.18 (Cont.) Total crédito y total créditos dudosos a otros**  
**sectores residentes para financiar actividades productivas (a).**  
**Detalle por la actividad principal**

Millones de euros

	Total dudosos +15+16 12=13+14+	Agricultura, ganadería, caza, silvicultura y pesca 13	Industria (excepto construcción) (b) 14	Construcción (b) 15	Servicios						
					Total 16=17 a 22	Comercio y reparaciones 17	Hostelería 18	Transporte y almacenamiento 19	Intermediación financiera (excepto en entidades crédito) (c) 20	Actividades inmobiliarias 21	Otros servicios 22
<b>15</b>	94 173	1 837	12 008	13 196	67 131	8 890	4 619	3 878	2 109	37 235	10 401
<b>16</b>	79 230	1 720	9 606	11 608	56 297	7 927	3 886	2 489	1 723	30 806	9 465
<b>17</b>	60 681	1 515	9 302	8 350	41 515	7 650	2 896	2 145	305	19 895	8 623
<b>18</b>	37 479	1 320	6 560	4 062	25 537	6 796	2 020	1 641	176	8 376	6 527
<b>19</b>	28 911	1 291	5 603	3 047	18 969	6 497	1 551	1 488	137	4 616	4 680
<b>20</b>	28 648	1 233	5 295	2 553	19 566	5 970	1 900	1 580	186	4 079	5 850
<b>18 III</b>	40 845	1 333	7 179	4 677	27 656	6 503	2 278	1 798	207	9 700	7 171
<b>IV</b>	37 479	1 320	6 560	4 062	25 537	6 796	2 020	1 641	176	8 376	6 527
<b>19 I</b>	36 302	1 323	6 338	3 833	24 808	6 880	1 995	1 654	151	7 787	6 340
<b>II</b>	33 580	1 264	5 949	3 559	22 808	6 768	1 764	1 631	148	6 568	5 929
<b>III</b>	31 831	1 289	5 796	3 416	21 330	6 504	1 709	1 585	198	5 768	5 566
<b>IV</b>	28 911	1 291	5 603	3 047	18 969	6 497	1 551	1 488	137	4 616	4 680
<b>20 I</b>	28 672	1 315	5 515	3 083	18 759	6 142	1 557	1 493	134	4 554	4 879
<b>II</b>	28 808	1 305	5 457	2 821	19 224	6 150	1 808	1 515	240	4 358	5 153
<b>III</b>	28 178	1 279	5 434	2 690	18 774	6 022	1 772	1 463	232	4 282	5 003
<b>IV</b>	28 648	1 233	5 295	2 553	19 566	5 970	1 900	1 580	186	4 079	5 850
<b>21 I</b>	28 334	1 195	5 224	2 517	19 397	5 729	2 222	1 701	139	3 940	5 664
<b>II</b>	28 365	1 173	5 149	2 514	19 528	5 699	2 771	1 808	150	3 718	5 381
<b>III</b>	27 321	1 191	5 066	2 381	18 682	5 428	2 517	1 866	218	3 555	5 098
<b>IV</b>	27 180	1 189	4 858	2 305	18 828	5 383	2 547	1 954	218	3 390	5 337

(c) A partir de la edición de junio de 2014, se ha producido una reclasificación de las entidades de contrapartida central, cuyos importes se han incorporado para toda la serie histórica.

Véanse resto notas al final del capítulo.

**4. ENTIDADES DE CRÉDITO Y EFC**  
**B) Detalle del crédito y los depósitos**  
**de las entidades de crédito y EFC**

**4.19 (1ª parte) Total crédito y total créditos dudosos a otros**  
**sectores residentes para financiar actividades productivas (a).**  
**Detalle por la actividad principal. Entidades de depósito**

Millones de euros

	Total 1=2+3+4+5	Agricultura, ganadería, caza, silvicultura y pesca 2	Industria (excepto construcción) (b) 3	Construcción (b) 4	Servicios						
					Total 5=6 a 11	Comercio y reparaciones 6	Hostelería 7	Transporte y almacenamiento 8	Intermediación financiera (excepto en entidades crédito) (c) 9	Actividades inmobiliarias 10	Otros servicios 11
<b>15</b>	619 954	17 921	105 207	41 862	454 964	67 081	26 854	27 681	98 431	133 635	101 282
<b>16</b>	582 060	18 757	102 872	38 031	422 399	67 346	26 586	27 365	79 073	119 140	102 889
<b>17</b>	570 220	20 097	103 533	32 877	413 712	71 229	26 845	29 944	79 735	108 845	97 114
<b>18</b>	523 942	20 938	101 272	27 386	374 346	72 337	25 350	29 711	65 124	92 778	89 046
<b>19</b>	512 107	21 104	97 842	24 304	368 856	74 459	26 679	29 988	64 050	87 211	86 470
<b>20</b>	554 073	21 939	105 671	26 275	400 187	83 018	35 113	35 119	66 478	81 359	99 099
<b>18 III</b>	528 059	20 667	101 927	26 361	379 103	71 807	25 124	29 253	64 147	102 179	86 593
<b>IV</b>	523 942	20 938	101 272	27 386	374 346	72 337	25 350	29 711	65 124	92 778	89 046
<b>19 I</b>	519 965	21 068	101 659	27 232	370 006	73 522	26 147	29 564	60 700	92 531	87 541
<b>II</b>	522 838	21 182	100 676	26 329	374 650	74 872	26 615	30 968	64 771	89 986	87 437
<b>III</b>	514 796	21 315	98 340	25 409	369 732	73 236	26 385	30 212	63 373	89 422	87 104
<b>IV</b>	512 107	21 104	97 842	24 304	368 856	74 459	26 679	29 988	64 050	87 211	86 470
<b>20 I</b>	517 312	21 126	100 005	25 253	370 927	73 937	28 297	30 515	60 784	86 848	90 546
<b>II</b>	562 679	21 820	107 823	27 164	405 871	83 249	33 771	34 392	69 057	84 894	100 507
<b>III</b>	552 796	21 955	106 642	26 876	397 321	82 281	34 395	34 761	63 423	83 206	99 256
<b>IV</b>	554 073	21 939	105 671	26 275	400 187	83 018	35 113	35 119	66 478	81 359	99 099
<b>21 I</b>	548 877	22 166	104 267	26 086	396 357	83 275	35 527	35 146	61 093	80 957	100 361
<b>II</b>	551 664	22 180	102 928	25 937	400 620	82 362	35 128	35 585	67 132	81 157	99 255
<b>III</b>	542 915	22 348	102 216	25 777	392 573	80 920	34 083	35 621	63 100	79 974	98 876
<b>IV</b>	550 342	22 580	104 448	25 603	397 710	82 056	32 856	37 610	61 378	81 586	102 224

(c) A partir de la edición de junio de 2014, se ha producido una reclasificación de las entidades de contrapartida central, cuyos importes se han incorporado para toda la serie histórica.

Véanse resto notas al final del capítulo.

**4. ENTIDADES DE CRÉDITO Y EFC**  
**B) Detalle del crédito y los depósitos**  
**de las entidades de crédito y EFC**

**4.19 (Cont.) Total crédito y total créditos dudosos a otros**  
**sectores residentes para financiar actividades productivas (a).**  
**Detalle por la actividad principal. Entidades de depósito**

Millones de euros

	Total dudosos +15+16 12=13+14+	Agricultura, ganadería, caza, silvicultura y pesca 13	Industria (excepto construcción) (b) 14	Construcción (b) 15	Servicios						
					Total 16=17 a 22	Comercio y reparaciones 17	Hostelería 18	Transporte y almacenamiento 19	Intermediación financiera (excepto entidades de crédito) (c) 20	Actividades inmobiliarias 21	Otros servicios 22
<b>15</b>	92 186	1 824	11 773	12 947	65 641	8 659	4 612	3 652	2 067	36 670	9 981
<b>16</b>	77 335	1 706	9 407	11 304	54 918	7 768	3 881	2 278	1 690	30 275	9 026
<b>17</b>	59 493	1 506	9 121	8 053	40 813	7 506	2 889	1 920	274	19 759	8 465
<b>18</b>	36 725	1 310	6 397	3 932	25 086	6 657	2 014	1 582	162	8 299	6 373
<b>19</b>	28 302	1 275	5 473	2 914	18 640	6 366	1 545	1 432	136	4 559	4 601
<b>20</b>	27 986	1 217	5 168	2 408	19 192	5 829	1 885	1 513	185	4 023	5 757
<b>18 III</b>	39 956	1 326	7 011	4 468	27 151	6 346	2 271	1 688	193	9 627	7 026
<b>IV</b>	36 725	1 310	6 397	3 932	25 086	6 657	2 014	1 582	162	8 299	6 373
<b>19 I</b>	35 544	1 312	6 169	3 702	24 359	6 729	1 988	1 587	140	7 722	6 193
<b>II</b>	32 885	1 253	5 780	3 437	22 415	6 644	1 757	1 583	137	6 504	5 790
<b>III</b>	31 163	1 277	5 667	3 291	20 927	6 382	1 702	1 535	187	5 706	5 416
<b>IV</b>	28 302	1 275	5 473	2 914	18 640	6 366	1 545	1 432	136	4 559	4 601
<b>20 I</b>	28 014	1 298	5 387	2 924	18 404	6 003	1 549	1 433	133	4 497	4 789
<b>II</b>	28 104	1 288	5 325	2 668	18 823	5 998	1 793	1 449	240	4 300	5 044
<b>III</b>	27 482	1 263	5 300	2 541	18 376	5 861	1 762	1 401	231	4 224	4 898
<b>IV</b>	27 986	1 217	5 168	2 408	19 192	5 829	1 885	1 513	185	4 023	5 757
<b>21 I</b>	27 656	1 178	5 102	2 368	19 008	5 576	2 209	1 633	138	3 886	5 565
<b>II</b>	27 683	1 156	5 050	2 330	19 146	5 553	2 759	1 740	149	3 665	5 280
<b>III</b>	26 660	1 174	4 968	2 209	18 308	5 293	2 502	1 796	217	3 503	4 998
<b>IV</b>	26 508	1 170	4 749	2 143	18 446	5 245	2 523	1 876	217	3 340	5 244

(c) A partir de la edición de junio de 2014, se ha producido una reclasificación de las entidades de contrapartida central, cuyos importes se han incorporado para toda la serie histórica.

Véanse resto notas al final del capítulo.

**4. ENTIDADES DE CRÉDITO Y EFC**  
**B) Detalle del crédito y los depósitos**  
**de las entidades de crédito y EFC**

**4.22 (1ª parte) Total crédito y total créditos dudosos de EFC a otros**  
**sectores residentes para financiar actividades productivas (a).**  
**Detalle por la actividad principal.**

Millones de euros

	Total 1=2+3+4+5	Agricultura, ganadería, caza, silvicultura y pesca 2	Industria (excepto construcción) (b) 3	Construcción (b) 4	Servicios						
					Total 5=6 a 11	Comercio y reparaciones 6	Hostelería 7	Transporte y almacenamiento 8	Intermediación financiera (excepto entidades de crédito) (c) 9	Actividades inmobiliarias 10	Otros servicios 11
<b>15</b>	11 928	162	2 568	777	8 421	3 234	161	1 405	37	573	3 011
<b>16</b>	12 441	196	2 766	774	8 705	3 135	191	1 340	12	932	3 095
<b>17</b>	13 446	220	2 785	793	9 648	3 664	215	1 533	21	885	3 331
<b>18</b>	14 802	264	2 867	959	10 712	3 666	283	1 697	21	420	4 624
<b>19</b>	15 738	307	3 461	1 172	10 798	4 601	242	1 744	18	779	3 413
<b>20</b>	12 925	331	2 801	1 050	8 742	3 607	270	1 474	370	433	2 588
<b>18 III</b>	13 543	239	2 380	859	10 065	3 248	238	1 614	20	831	4 114
<b>IV</b>	14 802	264	2 867	959	10 712	3 666	283	1 697	21	420	4 624
<b>19 I</b>	14 182	268	2 637	894	10 383	3 380	275	1 732	18	888	4 089
<b>II</b>	14 770	291	3 114	1 057	10 308	3 566	257	1 627	54	880	3 924
<b>III</b>	14 544	301	3 069	1 086	10 087	3 634	238	1 630	43	773	3 768
<b>IV</b>	15 738	307	3 461	1 172	10 798	4 601	242	1 744	18	779	3 413
<b>20 I</b>	15 196	345	3 185	1 154	10 512	4 564	289	1 760	24	848	3 028
<b>II</b>	13 398	314	2 539	936	9 608	4 265	254	1 468	287	490	2 844
<b>III</b>	12 846	301	2 418	905	9 221	4 122	225	1 481	287	468	2 639
<b>IV</b>	12 925	331	2 801	1 050	8 742	3 607	270	1 474	370	433	2 588
<b>21 I</b>	12 764	301	2 980	991	8 491	3 486	261	1 388	222	422	2 713
<b>II</b>	12 508	326	3 109	1 054	8 018	3 270	255	1 358	172	412	2 553
<b>III</b>	12 325	324	3 124	1 056	7 822	3 046	262	1 370	204	395	2 545
<b>IV</b>	13 297	353	3 592	1 145	8 206	3 333	263	1 370	105	392	2 744

(c) A partir de la edición de junio de 2014, se ha producido una reclasificación de las entidades de contrapartida central, cuyos importes se han incorporado para toda la serie histórica.

Véanse resto notas al final del capítulo.

**4. ENTIDADES DE CRÉDITO Y EFC**  
**B) Detalle del crédito y los depósitos**  
**de las entidades de crédito y EFC**

**4.22 (Cont.) Total crédito y total créditos dudosos de EFC a otros**  
**sectores residentes para financiar actividades productivas (a).**  
**Detalle por la actividad principal.**

Millones de euros

	Total dudosos +15+16 12=13+14+	Agricultura, ganadería, caza, silvicultura y pesca 13	Industria (excepto construcción) (b) 14	Construcción (b) 15	Servicios						
					Total 16=17 a22	Comercio y reparaciones 17	Hostelería 18	Transporte y almacenamiento 19	Intermediación financiera (excepto entidades de crédito) (c) 20	Actividades inmobiliarias 21	Otros servicios 22
<b>15</b>	531	4	115	90	322	129	6	43	1	66	77
<b>16</b>	503	6	99	155	244	98	5	30	0	53	57
<b>17</b>	346	6	57	73	209	74	6	39	0	32	57
<b>18</b>	339	9	49	40	241	73	7	59	0	33	69
<b>19</b>	335	14	65	35	220	67	6	56	1	27	64
<b>20</b>	410	15	78	57	259	82	15	67	1	26	68
<b>18 III</b>	318	6	44	47	221	90	7	44	0	29	51
<b>IV</b>	339	9	49	40	241	73	7	59	0	33	69
<b>19 I</b>	359	9	57	40	252	85	7	67	0	31	62
<b>II</b>	301	10	61	32	198	59	7	48	0	29	56
<b>III</b>	321	11	62	36	213	59	7	50	0	30	67
<b>IV</b>	335	14	65	35	220	67	6	56	1	27	64
<b>20 I</b>	389	16	68	59	246	76	8	60	1	26	75
<b>II</b>	445	16	73	63	293	89	15	65	1	28	94
<b>III</b>	434	15	71	60	287	99	11	62	1	27	87
<b>IV</b>	410	15	78	57	259	82	15	67	1	26	68
<b>21 I</b>	425	16	71	62	276	95	13	68	1	25	74
<b>II</b>	453	16	70	96	271	88	12	68	1	24	77
<b>III</b>	441	17	70	84	271	84	16	70	1	24	76
<b>IV</b>	451	18	71	84	277	86	14	78	1	28	70

(c) A partir de la edición de junio de 2014, se ha producido una reclasificación de las entidades de contrapartida central, cuyos importes se han incorporado para toda la serie histórica.

Véanse resto notas al final del capítulo.

**4. ENTIDADES DE CRÉDITO Y EFC**  
**B) Detalle del crédito y los depósitos**  
**de las entidades de crédito y EFC**

**4.23 (1ª parte) Total créditos y total créditos dudosos a otros**  
**sectores residentes para financiar actividades productivas (a).**  
**Detalle de las actividades de industria y construcción**

Millones de Euros

	Créditos industria (excepto construcción)										Créditos construcción						
	Total 1=2a11	Industrias extractivas 2	Industrias manufactureras							Prod. y distrib. energía electr. gas y agua 11	Total 13a17 12=	Edificios y obras singulares 13	Obras públicas 14	Instalación y acabado de edificios y obras 15	Preparación de obras 16	Total EFC (b) 17	
			Alimentación, bebidas tabaco 3	Refino de petróleo 4	Industria química 5	Fabric. minerales no metálic 6	Meta-lurgia, constr. maquin. 7	Fabric. material de transp. 8	Otras 9								Total EFC (b) 10
<b>15</b>	110 463	3 310	19 343	3 673	4 546	4 911	19 211	4 365	14 622	...	36 481	43 936	23 171	11 831	7 137	1 797	...
<b>16</b>	107 763	2 788	20 062	3 017	4 562	4 709	19 067	4 950	14 503	...	34 105	39 898	19 994	11 421	6 862	1 621	...
<b>17</b>	R108 533	2 359	21 596	2 025	5 388	4 777	19 043	5 373	15 446	...	32 526	34 626	17 154	9 832	6 024	1 616	...
<b>18</b>	105 951	2 029	22 692	2 785	5 078	4 458	19 661	5 800	15 899	...	27 548	29 079	11 516	10 160	5 872	1 531	...
<b>19</b>	103 727	2 643	23 257	2 708	5 004	4 100	19 720	5 713	14 628	...	25 954	26 013	11 053	7 605	5 924	1 430	...
<b>20</b>	110 873	2 588	23 933	2 429	5 701	4 504	22 112	6 225	16 242	...	27 139	27 895	11 976	7 271	7 108	1 539	...
<b>18 III</b>	106 329	1 935	22 128	3 128	5 490	4 557	19 437	5 404	15 477	...	28 773	28 045	12 502	8 336	5 686	1 521	...
<b>IV</b>	105 951	2 029	22 692	2 785	5 078	4 458	19 661	5 800	15 899	...	27 548	29 079	11 516	10 160	5 872	1 531	...
<b>19 I</b>	106 108	2 067	22 581	2 988	5 151	4 471	19 692	5 577	15 673	...	27 908	28 841	11 611	9 846	5 816	1 568	...
<b>II</b>	106 307	2 687	22 732	2 630	5 265	4 411	19 970	5 768	15 458	...	27 384	28 095	11 512	9 136	5 912	1 534	...
<b>III</b>	103 986	1 892	22 952	2 108	4 994	4 171	19 659	5 676	14 712	...	27 822	27 205	11 380	8 421	5 932	1 472	...
<b>IV</b>	103 727	2 643	23 257	2 708	5 004	4 100	19 720	5 713	14 628	...	25 954	26 013	11 053	7 605	5 924	1 430	...
<b>20 I</b>	105 507	2 458	23 487	2 811	4 956	4 184	20 608	5 859	14 666	...	26 479	26 926	11 319	8 311	5 801	1 495	...
<b>II</b>	112 632	2 886	24 350	2 836	5 980	4 707	22 364	6 326	16 465	...	26 719	28 703	12 026	8 177	6 930	1 569	...
<b>III</b>	111 256	2 950	24 059	2 528	5 718	4 490	22 283	6 483	16 346	...	26 399	28 362	11 973	7 930	6 903	1 555	...
<b>IV</b>	110 873	2 588	23 933	2 429	5 701	4 504	22 112	6 225	16 242	...	27 139	27 895	11 976	7 271	7 108	1 539	...
<b>21 I</b>	109 527	2 630	23 594	2 435	5 717	4 394	21 894	5 888	16 126	...	26 849	27 668	11 711	7 244	7 149	1 565	...
<b>II</b>	108 090	2 270	23 826	2 123	6 087	4 305	21 838	5 633	16 058	...	25 949	27 577	11 690	7 093	7 239	1 554	...
<b>III</b>	107 391	2 224	23 535	2 256	5 921	4 383	21 665	5 401	15 870	...	26 136	27 420	11 714	6 942	7 234	1 530	...
<b>IV</b>	109 894	2 422	23 950	2 138	6 039	4 638	21 909	5 584	15 977	...	27 236	27 235	11 631	6 762	7 351	1 491	...

Véanse notas al final del capítulo.

**4. ENTIDADES DE CRÉDITO Y EFC**  
**B) Detalle del crédito y los depósitos**  
**de las entidades de crédito y EFC**

**4.23 (Cont.) Total créditos y total créditos dudosos a otros**  
**sectores residentes para financiar actividades productivas (a).**  
**Detalle de las actividades de industria y construcción**

Millones de Euros

	Dudosos industria (excepto construcción)										Dudosos construcción						
	Total industria 19a28 18=	Industrias extra- ctivas 19	Industrias manufactureras							Prod. y distrib energía electr. gas y agua 27	EFC (b) 28	Total cons- trucción 30a34 29=	Edifi- cios y obras singu- lares 30	Obras pú- bli- cas 31	Insta- lación y aca- bado de edi- ficios y o- bras 32	Prepa- ración de obras 33	EFC (b) 34
			Alimen- tación bebida tabaco 20	Refino de petró- leo 21	Indus- tria quimi- ca 22	Fabric- minera- les no metali 23	Meta- lurgia constr maquin 24	Fabric. materia- l transp 25	Otras 26								
<b>15</b>	12 008	439	1 593	11	284	1 389	3 768	319	2 175	2 031	...	13 196	8 554	2 691	1 477	473	...
<b>16</b>	9 606	321	1 278	8	228	1 060	3 106	260	1 791	1 554	...	11 608	7 717	2 340	1 193	358	...
<b>17</b>	9 302	287	1 382	4	160	935	2 824	194	1 872	1 645	...	8 350	5 438	1 693	883	336	...
<b>18</b>	6 560	178	1 088	4	107	594	1 945	184	1 428	1 033	...	4 062	1 984	1 077	722	279	...
<b>19</b>	5 603	151	947	4	127	516	1 784	158	1 329	586	...	3 047	1 429	832	638	148	...
<b>20</b>	5 295	147	997	4	165	442	1 681	132	1 267	460	...	2 553	1 247	579	604	123	...
<b>18 III</b>	7 179	186	1 133	4	116	656	2 148	212	1 578	1 146	...	4 677	2 474	1 219	727	257	...
<b>IV</b>	6 560	178	1 088	4	107	594	1 945	184	1 428	1 033	...	4 062	1 984	1 077	722	279	...
<b>19 I</b>	6 338	163	1 011	4	112	575	1 837	174	1 400	1 062	...	3 833	1 924	981	655	273	...
<b>II</b>	5 949	160	965	4	107	602	1 809	162	1 397	744	...	3 559	1 765	961	664	169	...
<b>III</b>	5 796	160	970	5	123	575	1 794	168	1 362	639	...	3 416	1 640	947	665	164	...
<b>IV</b>	5 603	151	947	4	127	516	1 784	158	1 329	586	...	3 047	1 429	832	638	148	...
<b>20 I</b>	5 515	149	922	4	149	513	1 759	128	1 341	550	...	3 083	1 388	905	646	143	...
<b>II</b>	5 457	145	930	4	157	511	1 752	125	1 339	493	...	2 821	1 379	641	657	143	...
<b>III</b>	5 434	147	1 064	4	160	468	1 681	125	1 310	474	...	2 690	1 312	620	621	137	...
<b>IV</b>	5 295	147	997	4	165	442	1 681	132	1 267	460	...	2 553	1 247	579	604	123	...
<b>21 I</b>	5 224	138	996	3	159	421	1 659	129	1 239	481	...	2 517	1 221	576	601	120	...
<b>II</b>	5 149	142	941	2	148	378	1 745	126	1 212	454	...	2 514	1 188	630	586	111	...
<b>III</b>	5 066	134	948	2	155	345	1 764	130	1 143	446	...	2 381	1 218	469	584	109	...
<b>IV</b>	4 858	120	906	2	172	306	1 612	132	1 144	464	...	2 305	1 167	433	597	108	...

Véanse notas al final del capítulo.

**4. ENTIDADES DE CRÉDITO Y EFC**  
**B) Detalle del crédito y los depósitos**  
**de las entidades de crédito y EFC**

**4.24 (1ª parte) Total crédito y total créditos dudosos a otros sectores**  
**residentes para financiar actividades productivas (a).Detalle de las**  
**actividades de industria y construcción. Entidades de depósito**

Millones de Euros

	Créditos industria (excepto construcción)									Créditos construcción					
	Total 1=2a10	Indus- trias extra- ctivas 2	Industrias manufactureras						Prod. y distrib energía electr. gas y agua 10	Total 11=12a15	Edifi- cios y obras singu- lares 12	Obras pú- bli- cas 13	Instala- ción y acabado de edi- ficios y obras 14	Prepa- ración de obras 15	
			Alimen- tación, bebidas tabaco 3	Refino de petró- leo 4	Indus- tria quimi- ca 5	Fabric. minera- les no metalic 6	Meta- lurgia; constr. maquin. 7	Fabric. materia- l de transp. 8							Otras 9
<b>15</b>	105 207	3 272	18 803	3 375	4 235	4 775	18 405	4 074	14 160	34 109	41 862	22 642	10 642	6 849	1 729
<b>16</b>	102 872	2 749	19 472	2 758	4 289	4 558	18 334	4 559	14 027	32 126	38 031	19 426	10 422	6 621	1 562
<b>17</b>	103 533	2 289	20 829	1 938	5 154	4 625	18 318	4 964	15 024	30 393	32 877	16 679	8 840	5 814	1 543
<b>18</b>	101 272	1 955	21 999	2 511	4 829	4 308	18 847	5 421	15 468	25 934	27 386	10 947	9 389	5 611	1 439
<b>19</b>	97 842	2 566	22 546	2 153	4 739	3 932	18 751	5 348	14 072	23 734	24 304	10 307	7 065	5 603	1 329
<b>20</b>	105 671	2 527	23 294	2 199	5 462	4 325	21 217	5 925	15 733	24 987	26 275	11 258	6 660	6 861	1 496
<b>18 III</b>	101 927	1 875	21 381	2 808	5 282	4 433	18 761	5 113	15 102	27 172	26 361	11 978	7 500	5 441	1 441
<b>IV</b>	101 272	1 955	21 999	2 511	4 829	4 308	18 847	5 421	15 468	25 934	27 386	10 947	9 389	5 611	1 439
<b>19 I</b>	101 659	2 009	21 916	2 715	4 897	4 340	18 939	5 234	15 248	26 360	27 232	11 084	9 096	5 569	1 483
<b>II</b>	100 676	2 629	21 969	2 310	4 989	4 247	19 063	5 381	14 983	25 105	26 329	10 874	8 385	5 643	1 427
<b>III</b>	98 340	1 832	22 181	1 725	4 725	4 026	18 728	5 394	14 264	25 466	25 409	10 656	7 710	5 671	1 373
<b>IV</b>	97 842	2 566	22 546	2 153	4 739	3 932	18 751	5 348	14 072	23 734	24 304	10 307	7 065	5 603	1 329
<b>20 I</b>	100 005	2 387	22 686	2 394	4 785	4 022	19 615	5 501	14 216	24 399	25 253	10 583	7 764	5 516	1 389
<b>II</b>	107 823	2 829	23 697	2 566	5 754	4 526	21 533	6 112	15 994	24 812	27 164	11 404	7 552	6 691	1 517
<b>III</b>	106 642	2 896	23 371	2 247	5 499	4 334	21 489	6 214	15 995	24 598	26 876	11 348	7 328	6 688	1 512
<b>IV</b>	105 671	2 527	23 294	2 199	5 462	4 325	21 217	5 925	15 733	24 987	26 275	11 258	6 660	6 861	1 496
<b>21 I</b>	104 267	2 535	22 941	2 136	5 461	4 237	20 918	5 709	15 649	24 679	26 086	11 027	6 637	6 890	1 532
<b>II</b>	102 928	2 165	23 111	1 761	5 833	4 134	20 833	5 432	15 498	24 160	25 937	10 971	6 492	6 955	1 519
<b>III</b>	102 216	2 130	22 818	1 897	5 654	4 183	20 640	5 207	15 310	24 378	25 777	10 982	6 351	6 950	1 494
<b>IV</b>	104 448	2 307	23 196	1 796	5 820	4 405	20 762	5 362	15 342	25 458	25 603	10 883	6 222	7 046	1 452

Véanse notas al final del capítulo.

4. ENTIDADES DE CRÉDITO Y EFC  
B) Detalle del crédito y los depósitos  
de las entidades de crédito y EFC

4.24 (Cont.) Total crédito y total créditos dudosos a otros sectores  
residentes para financiar actividades productivas (a).Detalle de las  
actividades de industria y construcción. Entidades de depósito

Millones de Euros

	Dudosos industria (excepto construcción)										Dudosos construcción				
	Total industria 17 a 25 16=	Indus- trias ex- trac- tivas 17	Industrias manufactureras							Prod. y distrib energía electr. gas y agua 25	Total cons- trucción 26=	Edifi- cios y obras singu- lares 27	Obras pú- bli- cas 28	Instala- ción y acabado de edi- ficios y obras 29	Prepa- ración de obras 30
			Alimen- tación, bebidas tabaco 18	Refino de petró- leo 19	Indus- tria química 20	Fabric. minera- les no metalíc 21	Meta- lurgia, constr. maquin. 22	Fabric. mate- rial de transp. 23	Otras 24						
15	11 773	437	1 577	10	273	1 344	3 719	312	2 130	1 971	12 947	8 493	2 526	1 462	466
16	9 407	320	1 266	8	207	1 019	3 071	258	1 764	1 495	11 304	7 605	2 162	1 186	351
17	9 121	286	1 369	4	148	904	2 798	192	1 858	1 560	8 053	5 398	1 458	866	331
18	6 397	177	1 064	4	106	574	1 921	182	1 417	953	3 932	1 965	976	717	274
19	5 473	151	922	4	125	499	1 757	155	1 311	548	2 914	1 408	733	630	143
20	5 168	147	978	4	155	432	1 642	128	1 248	434	2 408	1 223	470	594	121
18 ///	7 011	185	1 113	4	115	627	2 127	210	1 566	1 064	4 468	2 447	1 048	721	252
IV	6 397	177	1 064	4	106	574	1 921	182	1 417	953	3 932	1 965	976	717	274
19 /	6 169	163	986	4	110	555	1 812	172	1 385	981	3 702	1 906	880	649	267
II	5 780	160	941	4	106	582	1 782	160	1 382	664	3 437	1 756	860	658	162
III	5 667	160	947	5	121	556	1 767	166	1 347	600	3 291	1 630	847	658	157
IV	5 473	151	922	4	125	499	1 757	155	1 311	548	2 914	1 408	733	630	143
20 /	5 387	149	904	4	147	495	1 729	124	1 324	512	2 924	1 364	786	636	137
II	5 325	145	910	4	153	492	1 725	121	1 321	454	2 668	1 355	529	646	138
III	5 300	147	1 044	4	157	453	1 644	122	1 292	438	2 541	1 289	510	611	132
IV	5 168	147	978	4	155	432	1 642	128	1 248	434	2 408	1 223	470	594	121
21 /	5 102	138	976	2	155	411	1 620	123	1 221	456	2 368	1 192	467	590	118
II	5 050	141	922	2	144	377	1 717	123	1 194	430	2 330	1 140	519	562	109
III	4 968	134	928	2	153	343	1 734	127	1 125	423	2 209	1 182	357	562	108
IV	4 749	120	884	2	170	304	1 578	128	1 124	440	2 143	1 129	330	577	106

Véanse notas al final del capítulo.

4. ENTIDADES DE CRÉDITO Y EFC  
B) Detalle del crédito y los depósitos  
de las entidades de crédito y EFC

4.27 (1ª parte) Total crédito y total créditos dudosos de EFC a otros  
sectores residentes para financiar actividades productivas (a).  
Detalle de las actividades de industria y construcción.

Millones de Euros

	Créditos industria (excepto construcción)										Créditos construcción				
	Total 1=2a10	Indus- trias ex- trac- tivas 2	Industrias manufactureras							Prod. y distrib energía electr. gas y agua 10	Total (b) 11=12a15	Edifi- cios y obras singu- lares 12	Obras pú- bli- cas 13	Instala- ción y acabado de edi- ficios y obras 14	Prepa- ración de obras 15
			Alimen- tación, bebidas tabaco 3	Refino de petró- leo 4	Indus- tria química 5	Fabric. minera- les no metalíc 6	Meta- lurgia, constr. maquin. 7	Fabric. mate- rial de transp. 8	Otras 9						
15	2 568	39	501	20	180	99	633	263	442	391	777	389	175	144	68
16	2 766	39	556	41	152	115	648	366	455	393	774	410	138	168	58
17	2 785	56	594	86	134	122	693	388	403	309	793	385	129	209	69
18	2 867	62	671	56	160	130	699	363	422	306	959	478	128	261	92
19	3 461	66	693	333	169	151	825	342	556	328	1 172	626	123	322	101
20	2 801	52	629	26	151	171	667	248	506	351	1 050	610	150	248	43
18 ///	2 380	47	577	104	118	96	557	272	365	244	859	418	117	245	80
IV	2 867	62	671	56	160	130	699	363	422	306	959	478	128	261	92
19 /	2 637	45	644	51	165	112	638	327	415	239	894	425	137	248	85
II	3 114	47	744	100	169	146	763	372	466	306	1 057	536	145	269	107
III	3 069	48	752	154	173	127	787	267	447	313	1 086	600	126	261	99
IV	3 461	66	693	333	169	151	825	342	556	328	1 172	626	123	322	101
20 /	3 185	60	787	189	153	145	765	335	450	302	1 154	612	151	284	106
II	2 539	47	640	47	137	165	609	192	471	231	936	512	133	240	52
III	2 418	45	675	68	132	144	565	224	351	215	905	512	134	215	43
IV	2 801	52	629	26	151	171	667	248	506	351	1 050	610	150	248	43
21 /	2 980	61	642	85	168	148	753	113	474	537	991	572	127	259	34
II	3 109	71	703	152	166	171	793	120	557	376	1 054	610	124	284	35
III	3 124	60	694	143	179	200	817	95	558	375	1 056	600	135	285	36
IV	3 592	82	731	132	202	233	940	119	632	520	1 145	652	149	305	39

Véanse notas al final del capítulo.

**4. ENTIDADES DE CRÉDITO Y EFC**  
**B) Detalle del crédito y los depósitos**  
**de las entidades de crédito y EFC**

**4.27 (Cont.) Total crédito y total créditos dudosos de EFC a otros**  
**sectores residentes para financiar actividades productivas (a).**  
**Detalle de las actividades de industria y construcción.**

Millones de Euros

	Dudosos industria (excepto construcción)									Dudosos construcción					
	Total industria 17a25 16=	Indus- trias ex- trac- tivas 17	Industrias manufactureras							Prod. y distrib. energía electr. gas y agua 25	Total cons- truc- ción 27a30 26=	Edifi- cios y obras singu- lares 27	Obras pú- bli- cas 28	Instala- ción y acabado de edi- ficios y obras 29	Prepa- ración de obras 30
			Alimen- tación, bebidas tabaco 18	Refino de petró- leo 19	Indus- tria quími- ca 20	Fabric. minera- les no metalíc 21	Meta- lurgia, constr. maquin. 22	Fabric. mate- rial de transp. 23	Otras 24						
<b>15</b>	115	2	10	0	2	8	28	5	42	17	90	51	18	15	7
<b>16</b>	99	1	10	0	19	5	21	1	25	16	155	103	38	7	7
<b>17</b>	57	0	10	0	11	1	20	1	13	2	73	38	13	16	5
<b>18</b>	49	0	17	-	1	0	16	2	11	2	40	17	12	5	5
<b>19</b>	65	0	20	-	1	1	19	3	17	3	35	11	11	8	6
<b>20</b>	78	0	19	0	10	2	20	4	18	5	57	23	23	10	2
<b>18 III</b>	44	0	13	0	1	1	15	1	11	2	47	25	11	5	5
<b>IV</b>	49	0	17	-	1	0	16	2	11	2	40	17	12	5	5
<b>19 I</b>	57	0	19	0	1	1	17	2	14	3	40	17	12	6	6
<b>II</b>	61	0	19	0	1	2	20	2	15	3	32	7	12	6	6
<b>III</b>	62	0	19	0	2	1	19	2	14	3	36	10	12	7	6
<b>IV</b>	65	0	20	-	1	1	19	3	17	3	35	11	11	8	6
<b>20 I</b>	68	0	19	0	2	1	22	4	17	3	59	13	30	10	6
<b>II</b>	73	1	20	0	4	3	20	3	18	5	63	23	23	11	6
<b>III</b>	71	0	20	0	4	3	19	3	18	5	60	22	23	10	5
<b>IV</b>	78	0	19	0	10	2	20	4	18	5	57	23	23	10	2
<b>21 I</b>	71	0	20	0	4	2	20	4	18	4	62	27	23	10	1
<b>II</b>	70	0	19	0	4	2	20	3	17	4	96	47	24	24	1
<b>III</b>	70	0	20	-	2	2	22	3	18	3	84	35	25	23	1
<b>IV</b>	71	0	14	-	2	1	27	4	18	4	84	37	26	21	1

Véanse notas al final del capítulo.



**4. ENTIDADES DE CRÉDITO Y EFC**  
**B) Detalles del crédito y los depósitos**  
**de las entidades de crédito y EFC**

**4.28 Crédito y depósitos de entidades de depósito frente a AAPP**  
**y a otros sectores residentes. Detalle por provincias**

Datos referidos a Diciembre de 2021

Millones de euros

	Crédito			Depósitos					
	Total 1=2+3	Adminis- traciones Públicas 2	Otros sectores residen- tes 3	Total 4=5+6	Adminis- traciones Públicas 5	Otros sectores residentes			
						Total 6=7+8+9	Vista (a) 7	Plazo 8	CTAs (b) 9
Álava . . . . .	8 460	1 204	7 256	13 817	2 375	11 442	9 935	1 378	129
Albacete . . . . .	7 825	508	7 317	8 847	237	8 610	7 700	910	-
Alacant . . . . .	36 699	906	35 794	36 830	1 791	35 039	32 882	2 157	-
Almería . . . . .	16 462	292	16 169	13 314	882	12 432	10 924	963	545
Asturias . . . . .	22 258	2 182	20 076	31 325	2 099	29 226	26 314	2 912	-
Ávila . . . . .	2 257	30	2 226	4 754	134	4 620	3 946	674	-
Badajoz . . . . .	13 278	2 604	10 674	13 721	1 188	12 533	11 294	1 239	-
Balears,Illes . . . . .	34 563	3 021	31 542	29 995	2 046	27 948	26 818	1 109	22
Barcelona . . . . .	167 625	5 146	162 479	165 195	8 676	156 519	148 202	8 082	234
Burgos . . . . .	7 153	227	6 926	12 411	290	12 121	11 344	776	-
Cáceres . . . . .	4 769	52	4 716	9 367	438	8 929	8 253	676	-
Cádiz . . . . .	18 066	197	17 869	16 522	1 016	15 506	14 928	577	-
Cantabria . . . . .	10 219	155	10 064	16 392	1 182	15 210	14 290	920	-
Castelló . . . . .	10 914	95	10 819	14 957	429	14 528	12 589	1 939	-
Ciudad Real . . . . .	7 336	101	7 235	11 238	985	10 253	9 209	1 044	-
Córdoba . . . . .	13 442	897	12 545	15 431	742	14 689	13 679	1 010	-
Coruña, La . . . . .	23 575	4 940	18 635	33 860	2 756	31 105	28 346	2 758	-
Cuenca . . . . .	3 133	12	3 121	5 290	149	5 140	4 659	481	-
Girona . . . . .	14 094	129	13 964	16 091	659	15 432	14 138	1 294	-
Granada . . . . .	15 140	303	14 837	17 039	665	16 374	14 947	1 427	-
Guadalajara . . . . .	4 470	30	4 440	5 076	260	4 816	4 474	342	-
Gipuzkoa . . . . .	20 937	1 505	19 432	31 213	757	30 456	27 016	2 634	806
Huelva . . . . .	7 498	119	7 378	7 313	321	6 992	6 706	286	-
Huesca . . . . .	4 082	26	4 056	6 701	272	6 429	6 008	421	-
Jaén . . . . .	9 091	192	8 899	12 013	465	11 548	10 719	829	-
León . . . . .	6 900	110	6 790	14 054	904	13 150	12 110	1 041	-
Lleida . . . . .	8 316	79	8 237	11 140	401	10 739	9 828	911	-
Lugo . . . . .	4 063	26	4 037	10 000	231	9 769	8 206	1 563	-
Madrid . . . . .	366 051	14 955	351 096	412 107	30 654	381 452	331 679	31 380	18 393
Málaga . . . . .	33 120	494	32 626	31 346	1 641	29 705	28 328	1 377	-
Murcia . . . . .	27 733	1 624	26 109	26 429	988	25 440	22 962	2 478	-
Navarra . . . . .	16 278	1 028	15 249	20 674	990	19 684	18 242	1 442	-
Ourense . . . . .	3 140	17	3 123	9 646	320	9 326	7 743	1 583	-
Palencia . . . . .	2 169	17	2 152	5 259	163	5 096	4 829	267	-
Palmas, Las . . . . .	22 541	2 526	20 015	22 359	4 170	18 189	16 986	1 203	-
Pontevedra . . . . .	15 915	38	15 878	22 289	826	21 462	18 714	2 748	-
Rioja, La . . . . .	7 770	774	6 996	10 047	334	9 713	8 937	776	-
Salamanca . . . . .	5 538	65	5 473	10 555	486	10 070	9 263	807	-
Tenerife . . . . .	16 597	2 000	14 597	16 150	1 920	14 230	13 646	584	-
Segovia . . . . .	2 664	86	2 578	4 732	133	4 599	4 038	561	-
Sevilla . . . . .	42 252	3 830	38 422	36 106	4 054	32 052	31 112	940	-
Soria . . . . .	1 762	106	1 657	3 894	146	3 747	3 256	491	-
Tarragona . . . . .	13 973	116	13 857	13 771	561	13 210	12 352	857	-
Teruel . . . . .	1 822	32	1 790	3 818	176	3 642	3 255	387	-
Toledo . . . . .	14 060	3 229	10 831	15 456	934	14 522	12 282	1 718	521
València . . . . .	67 770	8 785	58 984	76 436	5 307	71 129	66 486	4 643	-
Valladolid . . . . .	13 529	3 728	9 800	17 696	1 936	15 760	14 691	1 069	-
Bizkaia . . . . .	40 856	6 728	34 128	51 130	6 212	44 917	41 292	3 625	0
Zamora . . . . .	2 439	125	2 314	5 651	229	5 422	4 850	572	-
Zaragoza . . . . .	29 449	3 342	26 107	29 377	1 544	27 832	26 013	1 820	-
Sin clasificar (c) . . . . .	101	0	101	-	-	-	-	-	-
Ciudades autónomas									
Ceuta . . . . .	1 188	133	1 055	1 158	107	1 051	997	54	-
Melilla . . . . .	1 014	52	962	1 276	146	1 130	1 096	34	-
Banca electrónica . . . . .	-	-	-	55 079	0	55 079	51 967	2 964	148
<b>TOTAL . . . . .</b>	<b>1 252 354</b>	<b>78 919</b>	<b>1 173 435</b>	<b>1 486 344</b>	<b>96 329</b>	<b>1 390 015</b>	<b>1 264 596</b>	<b>104 621</b>	<b>20 798</b>

**4. ENTIDADES DE CRÉDITO Y EFC**  
**B) Detalles del crédito y los depósitos**  
**de las entidades de crédito y EFC**

**4.29 Crédito y depósitos de entidades de depósito frente a AAPP y a otros**  
**sectores residentes, por Comunidades Autónomas y Ciudades Autónomas**

Datos referidos a Diciembre de 2021

Millones de euros

	Crédito			Depósitos					
	Total	Adminis- traciones públicas	Otros sectores residen- tes	Total	Adminis- traciones públicas	Otros sectores residentes			
						Total	Vista (a)	Plazo	CTAs (b)
1=2+3	2	3	4=5+6	5	6=7+8+9	7	8	9	
País Vasco . . . . .	70 253	9 437	60 816	96 160	9 345	86 815	78 243	7 637	935
Cataluña . . . . .	204 007	5 471	198 537	206 197	10 297	195 900	184 521	11 144	234
Galicia . . . . .	46 693	5 021	41 672	75 795	4 133	71 662	63 009	8 653	-
Andalucía . . . . .	155 070	6 325	148 745	149 083	9 785	139 298	131 344	7 409	545
Asturias, Principado de . . . . .	22 258	2 182	20 076	31 325	2 099	29 226	26 314	2 912	-
Cantabria . . . . .	10 219	155	10 064	16 392	1 182	15 210	14 290	920	-
Rioja, La . . . . .	7 770	774	6 996	10 047	334	9 713	8 937	776	-
Murcia, Región de . . . . .	27 733	1 624	26 109	26 429	988	25 440	22 962	2 478	-
Comunitat Valenciana . . . . .	115 383	9 786	105 597	128 222	7 527	120 696	111 957	8 738	-
Aragón . . . . .	35 353	3 400	31 953	39 896	1 992	37 903	35 276	2 627	-
Castilla-La Mancha . . . . .	36 824	3 879	32 945	45 907	2 566	43 341	38 324	4 497	521
Canarias . . . . .	39 138	4 525	34 612	38 509	6 090	32 419	30 632	1 787	-
Navarra, Comunidad Foral de . . . . .	16 278	1 028	15 249	20 674	990	19 684	18 242	1 442	-
Extremadura . . . . .	18 047	2 656	15 390	23 088	1 625	21 462	19 547	1 915	-
Balears, Illes . . . . .	34 563	3 021	31 542	29 995	2 046	27 948	26 818	1 109	22
Madrid, Comunida de . . . . .	366 051	14 955	351 096	412 107	30 654	381 452	331 679	31 380	18 393
Castilla y León . . . . .	44 411	4 495	39 917	79 005	4 420	74 585	68 327	6 258	-
Sin clasificar (c) . . . . .	101	0	101	-	-	-	-	-	-
<b>TOTAL CCAA . . . . .</b>	<b>1 250 152</b>	<b>78 734</b>	<b>1 171 418</b>	<b>1 428 830</b>	<b>96 075</b>	<b>1 332 755</b>	<b>1 210 536</b>	<b>101 569</b>	<b>20 650</b>
Ciudades autónomas									
Ceuta . . . . .	1 188	133	1 055	1 158	107	1 051	997	54	-
Mejilla . . . . .	1 014	52	962	1 276	146	1 130	1 096	34	-
Banca electrónica . . . . .	-	-	-	55 079	0	55 079	51 967	2 964	148
<b>TOTAL . . . . .</b>	<b>1 252 354</b>	<b>78 919</b>	<b>1 173 435</b>	<b>1 486 344</b>	<b>96 329</b>	<b>1 390 015</b>	<b>1 264 596</b>	<b>104 621</b>	<b>20 798</b>

4. ENTIDADES DE CRÉDITO Y EFC  
B) Detalle del crédito y los depósitos  
de las entidades de crédito y EFC

4.30 (1ª parte) Crédito de entidades de depósito a  
Administraciones Públicas y otros sectores residentes  
por Comunidades Autónomas

Millones de euros

	Total nacional		Otros sectores residentes		Administraciones Públicas		País Vasco		Cataluña		Galicia		Andalucía		Asturias, Principado de	
	1=2+4	2	3	4	5	6	7	8	9	10	11	12	13	14	15	
12	1 634 655	1 537 765	94,07	96 890	5,93	79 338	4,85	316 999	19,39	55 021	3,37	202 390	12,38	26 749	1,64	
13	1 469 010	1 392 384	94,78	76 627	5,22	73 237	4,99	297 068	20,22	50 104	3,41	180 780	12,31	22 337	1,52	
14	1 422 890	1 328 193	93,34	94 697	6,66	69 177	4,86	277 913	19,53	44 912	3,16	174 758	12,28	21 484	1,51	
15	1 360 361	1 274 653	93,70	85 709	6,30	70 039	5,15	264 856	19,47	43 020	3,16	164 008	12,06	20 317	1,49	
16	1 306 396	1 222 530	93,58	83 866	6,42	71 564	5,48	236 415	18,10	42 563	3,26	158 488	12,13	20 387	1,56	
17	R 1 273 446	1 199 107	94,16	74 339	5,84	70 862	5,56	216 850	17,03	40 042	3,14	151 627	11,91	19 466	1,53	
18 //	1 249 924	1 174 179	93,94	75 745	6,06	72 639	5,81	213 804	17,11	41 527	3,32	150 009	12,00	19 731	1,58	
18 ///	1 227 280	1 157 185	94,29	70 095	5,71	72 279	5,89	210 766	17,17	41 264	3,36	147 461	12,02	19 596	1,60	
18 IV	1 215 970	1 150 230	94,59	65 740	5,41	68 467	5,63	208 105	17,11	40 893	3,36	147 772	12,15	19 646	1,62	
19 /	1 212 836	1 144 970	94,40	67 866	5,60	68 598	5,66	207 160	17,08	40 660	3,35	145 476	11,99	20 209	1,67	
19 //	1 230 274	1 158 792	94,19	71 482	5,81	70 721	5,75	210 620	17,12	42 617	3,46	149 474	12,15	21 140	1,72	
19 ///	1 205 864	1 139 327	94,48	66 537	5,52	69 343	5,75	205 901	17,08	42 135	3,49	147 674	12,25	21 500	1,78	
19 IV	1 199 375	1 135 590	94,68	63 786	5,32	68 515	5,71	205 784	17,16	41 548	3,46	147 292	12,28	20 092	1,68	
20 /	1 208 326	1 138 916	94,26	69 410	5,74	67 823	5,61	208 148	17,23	42 192	3,49	149 599	12,38	20 756	1,72	
20 //	1 256 859	1 187 055	94,45	69 804	5,55	73 013	5,81	214 187	17,04	44 764	3,56	152 505	12,13	21 778	1,73	
20 ///	1 235 843	1 167 999	94,51	67 845	5,49	71 056	5,75	207 578	16,80	46 147	3,73	149 272	12,08	21 397	1,73	
20 IV	1 249 302	1 174 945	94,05	74 357	5,95	70 155	5,62	209 728	16,79	45 635	3,65	153 448	12,28	21 503	1,72	
21 /	1 247 051	1 169 638	93,79	77 413	6,21	70 218	5,63	211 713	16,98	45 858	3,68	155 117	12,44	21 266	1,71	
21 //	1 267 468	1 184 136	93,43	83 332	6,57	71 977	5,68	215 326	16,99	47 648	3,76	153 966	12,15	21 838	1,72	
21 ///	1 249 059	1 165 372	93,30	83 687	6,70	70 385	5,64	210 345	16,84	47 374	3,79	153 058	12,25	21 608	1,73	
21 IV	1 252 354	1 173 435	93,70	78 919	6,30	70 253	5,61	204 007	16,29	46 693	3,73	155 070	12,38	22 258	1,78	

4. ENTIDADES DE CRÉDITO Y EFC  
B) Detalle del crédito y los depósitos  
de las entidades de crédito y EFC

4.30 (Cont.) Crédito de entidades de depósito a  
Administraciones Públicas y otros sectores residentes  
por Comunidades Autónomas

Millones de euros

	Cantabria		Rioja,La		Murcia, Región de		Comunitat Valenciana		Aragón		Castilla-La Mancha		Canarias	
	16	17	18	19	20	21	22	23	24	25	26	27	28	29
12	15 064	0,92	10 441	0,64	45 829	2,80	158 250	9,68	43 145	2,64	46 225	2,83	47 274	2,89
13	13 681	0,93	9 452	0,64	38 812	2,64	141 399	9,63	38 849	2,64	42 179	2,87	42 225	2,87
14	12 897	0,91	9 028	0,63	35 696	2,51	133 914	9,41	36 598	2,57	39 800	2,80	40 944	2,88
15	12 165	0,89	8 245	0,61	33 473	2,46	122 973	9,04	35 173	2,59	37 382	2,75	38 540	2,83
16	11 623	0,89	7 936	0,61	32 260	2,47	120 307	9,21	33 728	2,58	35 572	2,72	36 924	2,83
17	R 10 472	0,82	8 063	0,63	30 181	2,37	116 019	9,11	34 126	2,68	34 749	2,73	35 131	2,76
18 //	10 968	0,88	7 498	0,60	32 050	2,56	114 083	9,13	33 507	2,68	34 332	2,75	35 914	2,87
18 ///	10 760	0,88	7 418	0,60	31 378	2,56	111 866	9,11	33 191	2,70	33 823	2,76	35 571	2,90
18 IV	10 712	0,88	7 477	0,61	30 925	2,54	111 413	9,16	33 405	2,75	33 973	2,79	35 534	2,92
19 /	10 640	0,88	7 416	0,61	30 908	2,55	110 345	9,10	33 146	2,73	34 086	2,81	34 470	2,84
19 //	10 603	0,86	7 560	0,61	31 290	2,54	111 853	9,09	33 488	2,72	34 369	2,79	34 698	2,82
19 ///	10 413	0,86	7 434	0,62	30 630	2,54	108 725	9,02	32 774	2,72	33 884	2,81	34 405	2,85
19 IV	10 295	0,86	7 326	0,61	30 421	2,54	107 853	8,99	32 418	2,70	33 781	2,82	34 329	2,86
20 /	10 407	0,86	7 536	0,62	30 815	2,55	108 483	8,98	32 850	2,72	33 756	2,79	34 018	2,82
20 //	10 718	0,85	7 707	0,61	31 226	2,48	113 026	8,99	34 426	2,74	35 274	2,81	35 842	2,85
20 ///	10 481	0,85	7 602	0,62	31 107	2,52	110 994	8,98	33 953	2,75	34 738	2,81	36 260	2,93
20 IV	10 379	0,83	7 707	0,62	31 239	2,50	112 866	9,03	34 482	2,76	35 653	2,85	38 211	3,06
21 /	10 415	0,84	7 564	0,61	31 638	2,54	112 631	9,03	34 574	2,77	36 879	2,96	38 048	3,05
21 //	10 405	0,82	7 659	0,60	32 042	2,53	113 017	8,92	35 119	2,77	38 113	3,01	38 387	3,03
21 ///	10 180	0,81	7 513	0,60	29 896	2,39	114 587	9,17	35 040	2,81	36 744	2,94	38 693	3,10
21 IV	10 219	0,82	7 770	0,62	27 733	2,21	115 383	9,21	35 353	2,82	36 824	2,94	39 138	3,13

4. ENTIDADES DE CRÉDITO Y EFC  
B) Detalle del crédito y los depósitos  
de las entidades de crédito y EFC

4.30 (Cont.) Crédito de entidades de depósito a  
Administraciones Públicas y otros sectores residentes  
por Comunidades Autónomas

Millones de euros

	Navarra, Comunidad Foral de		Extremadura		Balears, Illes		Madrid, Comunidad de		Castilla y León		Ciudades autónomas				Sin clasificar (a)	
	Total	Porcentaje	Total	Porcentaje	Total	Porcentaje	Total	Porcentaje	Total	Porcentaje	Ceuta		Melilla		Total	Porcentaje
											Total	Porcentaje	Total	Porcentaje		
30	31	32	33	34	35	36	37	38	39	40	41	42	43	44	45	
12	21 053	1,29	20 485	1,25	40 552	2,48	410 989	25,14	64 869	3,97	1 478	0,09	1 071	0,07	27 417	1,68
13	19 340	1,32	18 126	1,23	35 885	2,44	357 256	24,32	56 545	3,85	1 353	0,09	1 024	0,07	29 360	2,00
14	17 398	1,22	17 135	1,20	33 741	2,37	377 100	26,50	53 024	3,73	1 292	0,09	990	0,07	25 086	1,76
15	16 639	1,22	16 324	1,20	32 021	2,35	371 235	27,29	49 061	3,61	1 245	0,09	1 001	0,07	22 643	1,66
16	16 327	1,25	15 723	1,20	31 551	2,42	369 900	28,31	47 542	3,64	1 221	0,09	977	0,07	15 370	1,18
17	R 16 521	1,30	15 608	1,23	30 554	2,40	394 865	31,01	45 379	3,56	1 246	0,10	1 055	0,08	631	0,05
18 //	16 411	1,31	15 649	1,25	29 008	2,32	375 810	30,07	44 463	3,56	1 190	0,10	991	0,08	339	0,03
18 ///	16 435	1,34	15 549	1,27	29 481	2,40	364 516	29,70	43 680	3,56	1 188	0,10	1 001	0,08	58	0,00
18 IV	16 152	1,33	15 410	1,27	29 045	2,39	361 698	29,75	43 101	3,54	1 175	0,10	1 007	0,08	60	0,00
19 /	16 156	1,33	15 170	1,25	29 680	2,45	362 819	29,91	43 259	3,57	1 166	0,10	998	0,08	474	0,04
19 //	16 596	1,35	15 599	1,27	30 721	2,50	362 750	29,49	43 457	3,53	1 173	0,10	996	0,08	547	0,04
19 ///	16 452	1,36	15 433	1,28	30 396	2,52	352 926	29,27	43 193	3,58	1 137	0,09	975	0,08	532	0,04
19 IV	16 063	1,34	15 622	1,30	29 902	2,49	352 418	29,38	43 037	3,59	1 157	0,10	973	0,08	547	0,05
20 /	15 928	1,32	15 696	1,30	30 060	2,49	355 117	29,39	42 978	3,56	1 141	0,09	961	0,08	62	0,01
20 //	17 233	1,37	16 586	1,32	32 198	2,56	369 350	29,39	44 499	3,54	1 194	0,09	971	0,08	363	0,03
20 ///	16 712	1,35	16 703	1,35	32 400	2,62	363 225	29,39	43 942	3,56	1 210	0,10	991	0,08	74	0,01
20 IV	17 372	1,39	16 919	1,35	33 944	2,72	363 955	29,13	43 834	3,51	1 183	0,09	1 000	0,08	90	0,01
21 /	16 831	1,35	16 658	1,34	33 798	2,71	358 125	28,72	43 464	3,49	1 175	0,09	984	0,08	93	0,01
21 //	17 283	1,36	17 477	1,38	34 640	2,73	365 462	28,83	44 313	3,50	1 169	0,09	1 023	0,08	603	0,05
21 ///	16 543	1,32	17 352	1,39	33 940	2,72	360 272	28,84	43 317	3,47	1 163	0,09	992	0,08	53	0,00
21 IV	16 278	1,30	18 047	1,44	34 563	2,76	366 051	29,23	44 411	3,55	1 188	0,09	1 014	0,08	101	0,01

Véanse notas al final del capítulo.

4. ENTIDADES DE CRÉDITO Y EFC  
B) Detalle del crédito y los depósitos  
de las entidades de crédito y EFC

4.31 (1ª parte) Depósitos de Administraciones Públicas y otros sectores  
residentes en entidades de depósito  
por Comunidades Autónomas

Millones de euros

	Total nacional 1=2+4	Otros sectores residentes		Administraciones Públicas		País Vasco		Cataluña		Galicia		Andalucía		Asturias, Principado de	
		Total	Porcentaje	Total	Porcentaje	Total	Porcentaje	Total	Porcentaje	Total	Porcentaje	Total	Porcentaje	Total	Porcentaje
	2	3	4	5	6	7	8	9	10	11	12	13	14	15	
12	1 167 785	1 100 444	94,23	67 341	5,77	71 947	6,16	191 757	16,42	52 979	4,54	102 700	8,79	22 780	1,95
13	1 196 711	1 134 915	94,84	61 796	5,16	73 729	6,16	201 003	16,80	55 027	4,60	108 396	9,06	24 878	2,08
14	1 213 205	1 139 756	93,95	73 448	6,05	72 269	5,96	197 102	16,25	57 510	4,74	108 947	8,98	25 332	2,09
15	1 211 969	1 135 872	93,72	76 097	6,28	74 676	6,16	193 377	15,96	57 899	4,78	109 686	9,05	24 070	1,99
16	1 194 227	1 140 814	95,53	53 412	4,47	76 117	6,37	182 454	15,28	59 758	5,00	113 743	9,52	24 734	2,07
17	R 1 207 827	1 146 917	94,96	60 910	5,04	79 661	6,60	153 335	12,70	61 076	5,06	119 776	9,92	24 864	2,06
18 //	1 235 245	1 168 235	94,58	67 010	5,42	81 465	6,60	160 198	12,97	63 851	5,17	120 968	9,79	25 177	2,04
18 ///	1 225 535	1 155 185	94,26	70 350	5,74	81 758	6,67	162 471	13,26	63 393	5,17	120 431	9,83	25 125	2,05
18 IV	1 235 892	1 165 030	94,27	70 862	5,73	81 517	6,60	164 784	13,33	64 272	5,20	123 450	9,99	25 598	2,07
19 /	1 259 115	1 187 977	94,35	71 138	5,65	83 940	6,67	168 006	13,34	64 725	5,14	124 422	9,88	25 943	2,06
19 //	1 286 810	1 212 749	94,24	74 061	5,76	84 971	6,60	172 233	13,38	67 550	5,25	127 893	9,94	26 733	2,08
19 ///	1 273 941	1 200 362	94,22	73 579	5,78	85 047	6,68	170 880	13,36	66 617	5,23	125 719	9,87	26 465	2,08
19 IV	1 287 798	1 218 981	94,66	68 817	5,34	86 935	6,75	174 891	13,58	66 819	5,19	128 556	9,98	26 358	2,05
20 /	1 293 274	1 228 802	95,01	64 472	4,99	83 855	6,48	175 844	13,60	67 279	5,20	128 772	9,96	27 124	2,10
20 //	1 367 465	1 295 554	94,74	71 911	5,26	91 249	6,67	186 217	13,62	70 990	5,19	138 286	10,11	28 613	2,09
20 ///	1 371 004	1 295 261	94,48	75 744	5,52	89 128	6,50	189 721	13,84	70 856	5,17	137 722	10,05	28 766	2,10
20 IV	1 409 286	1 329 870	94,36	79 416	5,64	92 088	6,53	194 182	13,78	73 037	5,18	142 361	10,10	28 409	2,02
21 /	1 397 921	1 323 877	94,70	74 044	5,30	91 060	6,51	196 121	14,03	73 084	5,23	139 945	10,01	28 749	2,06
21 //	1 452 737	1 367 753	94,15	84 985	5,85	95 259	6,56	202 623	13,95	74 481	5,13	143 967	9,91	29 342	2,02
21 ///	1 446 215	1 353 771	93,61	92 444	6,39	94 740	6,55	207 857	14,37	73 849	5,11	145 577	10,07	31 459	2,18
21 IV	1 486 344	1 390 015	93,52	96 329	6,48	96 160	6,47	206 197	13,87	75 795	5,10	149 083	10,03	31 325	2,11

4. ENTIDADES DE CRÉDITO Y EFC  
B) Detalle del crédito y los depósitos  
de las entidades de crédito y EFC

4.31 (Cont.) Depósitos de Administraciones Públicas y otros sectores  
residentes en entidades de depósito  
por Comunidades Autónomas

Millones de euros

	Cantabria		Rioja,La		Murcia, Región de		Comunitat Valenciana		Aragón		Castilla-La Mancha		Canarias		Navarra, Comunidad Foral de	
	Total 16	Porcentaje 17	Total 18	Porcentaje 19	Total 20	Porcentaje 21	Total 22	Porcentaje 23	Total 24	Porcentaje 25	Total 26	Porcentaje 27	Total 28	Porcentaje 29	Total 30	Porcentaje 31
12	11 405	0,98	7 731	0,66	23 867	2,04	96 630	8,27	34 038	2,91	34 457	2,95	22 388	1,92	15 549	1,33
13	12 387	1,04	8 420	0,70	24 051	2,01	97 436	8,14	35 892	3,00	35 902	3,00	24 215	2,02	16 518	1,38
14	12 300	1,01	8 186	0,67	24 537	2,02	94 183	7,76	34 691	2,86	36 209	2,98	23 900	1,97	15 787	1,30
15	12 356	1,02	8 286	0,68	24 938	2,06	93 691	7,73	34 034	2,81	35 624	2,94	24 608	2,03	15 568	1,28
16	12 436	1,04	8 538	0,71	24 853	2,08	97 961	8,20	32 647	2,73	36 202	3,03	26 938	2,26	16 173	1,35
17	R 12 902	1,07	8 787	0,73	24 785	2,05	106 603	8,83	36 409	3,01	37 238	3,08	29 000	2,40	16 839	1,39
18 //	13 009	1,05	8 757	0,71	23 450	1,90	107 505	8,70	35 615	2,88	37 515	3,04	30 462	2,47	16 790	1,36
18 ///	13 253	1,08	8 749	0,71	23 517	1,92	107 282	8,75	35 637	2,91	37 370	3,05	30 724	2,51	16 790	1,37
18 IV	13 470	1,09	8 966	0,73	23 595	1,91	106 562	8,62	35 444	2,87	38 314	3,10	31 178	2,52	17 371	1,41
19 /	13 390	1,06	9 013	0,72	23 612	1,88	107 925	8,57	35 140	2,79	38 488	3,06	31 315	2,49	17 478	1,39
19 //	13 791	1,07	9 255	0,72	24 399	1,90	110 761	8,61	35 506	2,76	39 167	3,04	32 168	2,50	17 904	1,39
19 ///	13 850	1,09	9 148	0,72	24 395	1,91	110 570	8,68	34 872	2,74	38 750	3,04	32 448	2,55	17 970	1,41
19 IV	13 942	1,09	9 174	0,71	25 148	1,95	111 181	8,63	35 712	2,77	39 565	3,07	33 204	2,58	18 386	1,43
20 /	13 932	1,08	9 246	0,71	25 571	1,98	111 663	8,63	35 566	2,75	39 724	3,07	32 956	2,55	18 313	1,42
20 //	14 550	1,06	9 699	0,71	27 541	2,01	118 174	8,64	38 315	2,80	42 067	3,08	34 907	2,55	19 643	1,44
20 ///	14 864	1,08	9 867	0,72	28 102	2,05	118 812	8,67	38 341	2,80	42 641	3,11	35 247	2,57	19 912	1,45
20 IV	14 914	1,0610	9 082	0,72	28 024	1,99	119 667	8,49	38 871	2,76	44 303	3,14	34 613	2,46	20 602	1,46
21 /	14 856	1,06	9 967	0,71	28 188	2,02	118 157	8,45	38 059	2,72	44 298	3,17	34 229	2,45	20 612	1,47
21 //	15 349	1,0610	9 014	0,69	29 182	2,01	118 980	8,19	38 186	2,63	44 960	3,09	34 381	2,37	20 607	1,42
21 ///	15 717	1,09	9 867	0,68	26 823	1,85	125 481	8,68	39 179	2,71	45 021	3,11	37 359	2,58	20 847	1,44
21 IV	16 392	1,1010	9 047	0,68	26 429	1,78	128 222	8,63	39 896	2,68	45 907	3,09	38 509	2,59	20 674	1,39

4. ENTIDADES DE CRÉDITO Y EFC  
B) Detalle del crédito y los depósitos  
de las entidades de crédito y EFC

4.31 (Cont.) Depósitos de Administraciones Públicas y otros sectores  
residentes en entidades de depósito  
por Comunidades Autónomas

Millones de euros

	Extremadura		Balears, Illes		Madrid, Comunidad de (b)		Castilla y León		Ciudades autónomas				Banca electrónica		Sin clasificar	
	Total 32	Porcentaje 33	Total 34	Porcentaje 35	Total 36	Porcentaje 37	Total 38	Porcentaje 39	Ceuta		Melilla		(b)		(a)	
									Total 40	Porcentaje 41	Total 42	Porcentaje 43	Total 44	Porcentaje 45	Total 46	Porcentaje 47
12	17 018	1,46	18 798	1,61	350 766	30,04	63 215	5,41	843	0,07	810	0,07	28 109	2,41	-	-
13	17 613	1,47	20 265	1,69	345 281	28,85	66 393	5,55	881	0,07	887	0,07	27 536	2,30	-	-
14	17 880	1,47	20 770	1,71	365 418	30,12	65 812	5,42	881	0,07	862	0,07	30 629	2,52	-	-
15	18 031	1,49	21 660	1,79	360 834	29,77	65 100	5,37	875	0,07	903	0,07	35 752	2,95	-	-
16	18 277	1,53	23 131	1,94	333 831	27,95	65 522	5,49	893	0,07	909	0,08	39 109	3,27	-	-
17	R 18 725	1,55	24 922	2,06	348 254	28,83	66 560	5,51	889	0,07	912	0,08	36 290	3,00	-	-
18 //	18 723	1,52	24 958	2,02	354 022	28,66	66 083	5,35	891	0,07	928	0,08	44 876	3,63	-	-
18 ///	18 707	1,53	26 669	2,18	341 250	27,84	65 969	5,38	895	0,07	939	0,08	44 606	3,64	-	-
18 IV	19 084	1,54	25 628	2,07	341 817	27,66	67 438	5,46	940	0,08	988	0,08	45 475	3,68	-	-
19 /	19 121	1,52	25 566	2,03	354 355	28,14	68 006	5,40	946	0,08	988	0,08	46 734	3,71	-	-
19 //	19 591	1,52	26 779	2,08	360 034	27,98	69 149	5,37	979	0,08	1 008	0,08	46 937	3,65	-	-
19 ///	19 340	1,52	27 765	2,18	353 606	27,76	68 803	5,40	983	0,08	1 017	0,08	46 396	3,64	-	-
19 IV	19 764	1,53	26 751	2,08	351 572	27,30	70 059	5,44	1 019	0,08	1 041	0,08	47 723	3,71	-	-
20 /	19 882	1,54	26 252	2,03	355 889	27,52	70 679	5,47	1 015	0,08	1 036	0,08	48 674	3,76	-	-
20 //	20 911	1,53	27 105	1,98	373 505	27,31	73 792	5,40	1 065	0,08	1 094	0,08	49 740	3,64	-	-
20 ///	21 112	1,54	27 310	1,99	371 214	27,08	74 604	5,44	1 060	0,08	1 152	0,08	50 571	3,69	-	-
20 IV	21 635	1,54	26 904	1,91	388 895	27,60	76 112	5,40	1 089	0,08	1 157	0,08	52 340	3,71	-	-
21 /	21 720	1,55	26 621	1,90	381 924	27,32	76 077	5,44	1 078	0,08	1 163	0,08	52 012	3,72	-	-
21 //	22 010	1,52	27 856	1,92	412 914	28,42	77 196	5,31	1 158	0,08	1 193	0,08	53 078	3,65	-	-
21 ///	22 460	1,55	30 251	2,09	387 715	26,81	77 145	5,33	1 135	0,08	1 225	0,08	52 506	3,63	-	-
21 IV	23 088	1,55	29 995	2,02	412 107	27,73	79 005	5,32	1 158	0,08	1 276	0,09	55 079	3,71	-	-

Véanse notas al final del capítulo.

(b) En marzo 2018 se produce una reclasificación en la asignación geográfica de los saldos de los depósitos entre la Comunidad de Madrid y la Banca Electrónica.

**4. ENTIDADES DE CRÉDITO Y EFC**  
**B) Detalles del crédito y los depósitos**  
**de las entidades de crédito y EFC**

**4.32 Pasivos de las entidades de crédito Y EFC**  
**frente a AAPP y frente a OSR, por instituciones**

Millones de euros

	Pasivos frente a AAPP					Pasivos frente a otros sectores residentes				
	Total (a)	Depósitos				Dota- ciones	Entidades de crédito y EFC  (c)	Entidades de depósito  (b)	ICO	EFC
		Entidades de crédito y EFC	Entidades de depósito (b)	ICO	EFC					
	1=2+6	2=3+4+5	3	4	5	6				
<b>16</b>	54 371	54 371	53 441	923	7	-	1 242 580	1 234 176	92	8 311
<b>17</b>	61 722	61 722	60 910	805	7	-	1 202 893	1 193 836	54	9 003
<b>18</b>	71 785	71 785	70 863	917	5	-	1 212 837	1 203 246	71	9 521
<b>19</b>	69 445	69 445	68 817	627	2	-	1 259 938	1 252 423	72	7 443
<b>20</b>	80 754	80 754	79 416	1 338	1	-	1 369 548	1 364 284	76	5 188
<b>20 Oct</b>	79 541	79 541	77 503	2 036	1	-	1 329 534	1 322 364	83	7 088
<b>Nov</b>	92 989	92 989	90 765	2 222	1	-	1 344 845	1 337 376	67	7 403
<b>Dic</b>	80 754	80 754	79 416	1 338	1	-	1 369 548	1 364 284	76	5 188
<b>21 Ene</b>	75 847	75 847	74 500	1 346	1	-	1 355 310	1 350 121	72	5 117
<b>Feb</b>	72 741	72 741	71 234	1 506	1	-	1 355 234	1 350 097	85	5 052
<b>Mar</b>	74 761	74 761	74 169	591	1	-	1 360 547	1 355 862	84	4 601
<b>Abr</b>	77 150	77 150	76 549	600	1	-	1 358 584	1 353 996	66	4 522
<b>May</b>	78 122	78 122	77 514	607	1	-	1 371 958	1 367 092	84	4 782
<b>Jun</b>	85 604	85 604	84 985	618	1	-	1 404 067	1 399 177	98	4 792
<b>Jul</b>	88 111	88 111	87 485	624	1	-	1 382 420	1 377 479	87	4 854
<b>Ago</b>	89 535	89 535	88 903	631	1	-	1 384 615	1 379 591	94	4 929
<b>Sep</b>	93 074	93 074	92 444	629	1	-	1 390 560	1 385 884	94	4 583
<b>Oct</b>	95 534	95 534	94 903	630	1	-	1 382 083	1 377 198	104	4 782
<b>Nov</b>	109 699	109 699	109 051	648	1	-	1 397 365	1 392 621	97	4 647
<b>Dic</b>	96 988	96 988	96 329	659	0	-	1 425 055	1 420 288	215	4 552
<b>22 Ene</b>	91 192	91 192	90 563	629	0	-	1 406 750	1 402 064	193	4 492
<b>Feb</b>	86 717	86 717	85 899	818	0	-	1 412 031	1 407 585	8	4 438

Véanse notas al final del capítulo.

4. ENTIDADES DE CRÉDITO Y EFC  
C) Cuenta de resultados

4.B Entidades de depósito.  
Resumen

Datos Enero - Diciembre de 2021

Millones de euros y Porcentajes

Serie en cuadro y columna/ Time series in table and column	Resultados/Results			Ratios sobre balance medio/Ratios (proportion of average balance sheet)		
	Entidades depósito residentes/ Resident deposit-taking institutions	Sucursales españolas en el extranjero/ Spanish branches abroad	Entidades depósito residentes/ sucursales/ Resident deposit-taking institutions and branches	Entidades depósito residentes/ sucursales/ Resident deposit-taking institutions and branches	Sucursales españolas en el extranjero/ Spanish branches abroad	Entidades depósito residentes/ sucursales/ Resident deposit-taking institutions and branches
Resultados del periodo hasta: IV-2021	Results for the period to: 2021-IV					
Productos financieros . . . . .	29 661	1 598	31 260	1,1	...	1,2
Costes financieros . . . . .	7 325	106	7 431	0,3	...	0,3
Margen de intereses . . . . .	22 337	1 492	23 829	0,8	...	0,9
Rendimientos de instrumentos de capital y otros productos y gastos . . . . .	23 240	468	23 708	0,9	...	0,9
Margen bruto . . . . .	45 576	1 960	47 536	1,7	...	1,8
Gastos de explotación . . . . .	25 363	1 561	26 924	0,9	...	1,0
de los cuales: de personal . . . . .	12 928	867	13 796	0,5	...	0,5
Dotaciones netas . . . . .	3 525	-4	3 521	0,1	...	0,1
Pérdida por deterioro de activos financieros . . . . .	6 158	72	6 230	0,2	...	0,2
Resultado de la actividad de explotación . . . . .	10 531	330	10 861	0,4	...	0,4
Pérdida por deterioro del resto de activos . . . . .	879	-1	878	0,0	...	0,0
Otros resultados . . . . .	5 612	22	5 634	0,2	...	0,2
Beneficios antes de impuestos (contable hasta 1991) . . . . .	15 264	353	15 617	0,6	...	0,6
Impuesto sobre sociedades . . . . .	731	262	993	0,0	...	0,0
Dotaciones obligatorias a obras y fondos sociales . . . . .	67	-	67	0,0	...	0,0
Beneficio contable (desde 1992) . . . . .	14 466	92	14 557	0,5	...	0,5
PRO MEMORIA:	MEMORANDUM ITEM:					
Total dotaciones fondos . . . . .	3 015	4	3 019	0,1	...	0,1
Recursos generados . . . . .	21 238	505	21 744	0,8	...	0,8
Balance ajustado medio . . . . .	2 711 757	-	2 711 757	100,0	...	100,0

Data January - December 2021

EUR millions and %

4. CREDIT INSTITUTIONS AND CFIs  
C) Profit and loss account

#### 4.C. CUENTA DE RESULTADOS DE ENTIDADES DE DEPOSITO

■ Serie representada gráficamente.

	En porcentaje sobre el balance medio ajustado												En porcentaje			
	1	2	3	4	5	6	7		8	9	10	11	12	13	14	15
							Del cual	Otros resultados de explotación								
Productos financieros	Costes	Margen de intereses	Rendimiento instru. cap. y otros ptos. y gastos	Margen bruto	Gastos de explotación	Del cual	Otros resultados de explotación	Resultado de la actividad de explotación	Resto de productos y costes	Benefic. antes de impuest. (cont. hasta 1991)	Rentabilidad media de Fondos propios (a)	Rentabilidad media de operac. activas (b)	Coste medio de operaciones pasivas (b)	Diferencia (13-14)		
<b>18</b>	1,4	0,4	1,0	1,0	2,0	1,1	0,6	0,2	0,7	0,5	0,3	6,7	1,5	0,5	1,0	
<b>19</b>	1,3	0,4	0,9	1,4	2,3	1,1	0,6	0,3	0,9	0,4	0,8	6,9	1,5	0,5	1,0	
<b>20</b>	1,2	0,3	0,9	1,3	2,2	1,0	0,5	0,7	0,5	-0,3	0,3	-0,7	1,3	0,4	0,9	
<b>19 /</b>	1,4	0,4	1,0	1,0	1,9	1,1	0,6	0,2	0,6	0,0	0,6	6,7	1,5	0,5	1,0	
<b>//</b>	1,4	0,4	1,0	1,0	1,9	1,1	0,6	0,4	0,5	-0,2	0,3	5,8	1,5	0,5	1,0	
<b>///</b>	1,3	0,4	0,9	1,0	1,9	1,1	0,6	0,2	0,6	0,2	0,6	5,4	1,5	0,5	1,0	
<b>IV</b>	1,3	0,4	0,9	1,4	2,3	1,1	0,6	0,3	0,9	0,4	0,8	6,9	1,5	0,5	1,0	
<b>20 /</b>	1,3	0,4	0,9	0,9	1,8	1,0	0,5	0,5	0,3	0,3	-0,1	5,0	1,5	0,5	1,0	
<b>//</b>	1,2	0,3	0,9	0,6	1,5	0,9	0,5	0,6	-0,0	0,7	-0,7	1,8	1,4	0,4	1,0	
<b>///</b>	1,1	0,3	0,8	0,8	1,6	0,9	0,5	0,3	0,3	0,1	0,3	0,8	1,3	0,4	0,9	
<b>IV</b>	1,2	0,3	0,9	1,3	2,2	1,0	0,5	0,7	0,5	-0,3	0,3	-0,7	1,3	0,4	0,9	
<b>21 /</b>	1,1	0,3	0,9	0,9	1,8	1,0	0,5	0,4	0,5	0,7	1,2	3,2	1,3	0,3	0,9	
<b>//</b>	1,1	0,3	0,8	0,7	1,5	0,9	0,4	0,4	0,2	-0,1	0,1	5,8	1,2	0,3	0,9	
<b>///</b>	1,1	0,3	0,8	0,8	1,6	0,9	0,5	0,2	0,5	0,1	0,6	6,8	1,2	0,3	0,9	
<b>IV</b>	1,1	0,3	0,8	1,0	1,8	1,0	0,5	0,4	0,4	0,2	0,4	7,3	1,2	0,3	0,9	

CUENTA DE RESULTADOS  
Ratios sobre balance ajustado medio y rentabilidades

CUENTA DE RESULTADOS  
Ratios sobre balance ajustado medio

— MARGEN BRUTO

#### 4. ENTIDADES DE CRÉDITO Y EFC C) Cuenta de resultados

#### 4.36 Estructura de la cuenta de resultados. Entidades de depósito

Millones de euros

	1	2	3	4	5	6	7		8	9	10	11	12	13	14	15	16
							del cual	de personal									
<b>16</b>	36 234	11 937	24 297	24 132	48 429	26 388	13 943	3 495	8 344	10 202	3 968	458	6 691	643	45	6 003	
<b>17</b>	32 976	9 798	23 178	23 467	46 646	26 625	13 931	3 623	9 105	7 294	9 286	1 318	-674	3 227	56	-3 957	
<b>18</b>	32 647	9 370	23 277	24 499	47 777	25 990	13 648	2 187	3 140	16 460	2 189	137	14 408	1 985	66	12 356	
<b>19</b>	32 948	9 801	23 148	26 238	49 386	26 325	13 872	2 801	3 987	16 273	2 233	701	14 741	1 153	73	13 515	
<b>20</b>	31 067	8 085	22 982	23 083	46 065	25 290	13 105	2 246	11 287	7 242	6 955	-1 758	-1 470	1 580	56	-3 106	
<b>20 I-IV</b>	31 067	8 085	22 982	23 083	46 065	25 290	13 105	2 246	11 287	7 242	6 955	-1 758	-1 470	1 580	56	-3 106	
<b>21 I-IV</b>	29 661	7 325	22 337	23 240	45 576	25 363	12 928	3 525	6 158	10 531	879	5 612	15 264	731	67	14 466	
<b>18 /</b>	8 061	2 331	5 729	6 103	11 832	6 479	3 437	489	867	3 997	154	-110	3 733	611	16	3 105	
<b>//</b>	8 196	2 412	5 784	6 465	12 249	6 479	3 390	647	696	4 426	427	-51	3 947	378	17	3 552	
<b>///</b>	8 100	2 224	5 877	5 781	11 657	6 439	3 372	584	646	3 990	-1 027	-259	4 757	713	16	4 029	
<b>IV</b>	8 291	2 403	5 888	6 150	12 038	6 593	3 448	467	930	4 048	2 636	557	1 970	283	16	1 671	
<b>19 /</b>	8 132	2 425	5 707	5 803	11 510	6 482	3 467	328	839	3 861	204	-33	3 624	506	19	3 100	
<b>//</b>	8 418	2 577	5 841	5 985	11 826	6 607	3 500	1 376	798	3 046	57	-1 015	1 974	-123	17	2 080	
<b>///</b>	8 227	2 447	5 781	5 877	11 658	6 499	3 434	236	1 244	3 679	433	677	3 922	450	17	3 456	
<b>IV</b>	8 172	2 352	5 819	5 573	14 392	6 737	3 470	862	1 106	5 687	1 539	1 072	5 221	320	21	4 880	
<b>20 /</b>	7 804	2 224	5 579	5 584	11 164	6 356	3 328	547	2 628	1 633	2 089	-2	-457	58	16	-532	
<b>//</b>	7 613	1 977	5 636	3 993	9 629	6 166	3 199	526	3 228	-292	4 553	-11	-4 855	1 743	13	-6 611	
<b>///</b>	7 656	1 992	5 664	5 154	10 818	6 240	3 193	345	1 913	2 320	473	2	1 849	280	12	1 557	
<b>IV</b>	7 995	1 892	6 103	8 351	14 454	6 528	3 385	827	3 518	3 582	-159	-1 747	1 994	-501	15	2 480	
<b>21 /</b>	7 543	1 865	5 679	6 080	11 759	6 343	3 287	463	1 961	2 992	-16	4 730	7 738	427	15	7 296	
<b>//</b>	7 464	1 758	5 706	4 525	10 231	5 930	2 880	1 521	1 333	1 447	185	-666	596	120	17	459	
<b>///</b>	7 276	1 783	5 493	5 671	11 164	6 359	3 297	478	1 210	3 117	16	967	4 068	408	16	3 644	
<b>IV</b>	7 379	1 920	5 459	6 963	12 422	6 731	3 464	1 063	1 654	2 975	693	581	2 862	-224	19	3 067	

Véanse notas al final del capítulo.



**4. ENTIDADES DE CRÉDITO Y EFC**  
**C) Cuenta de resultados**

**4.37 Productos financieros.**  
**Entidades de depósito**

Millones de euros

	Total +10+11 1=2+3=4+9+	En euros 2	En moneda extranjera 3	Productos de inversiones crediticias					Cartera de valores excepto renta variable (a) 9	Rectificaciones por operaciones de cobertura 10	Otros productos financieros 11
				Total	Sistema crediticio	Administraciones Públicas	Otros sectores residentes	Sectores no residentes			
				4	5	6	7	8			
<b>16</b>	36 234	33 856	2 377	27 537	626	1 440	23 563	1 908	7 446	-956	2 207
<b>17</b>	32 976	30 539	2 439	26 042	713	1 141	22 016	2 172	5 386	-425	1 944
<b>18</b>	32 647	22 338	2 019	26 280	741	947	21 990	2 603	4 697	23	1 611
<b>19</b>	32 948	...	...	27 180	758	752	22 520	3 150	3 970	316	1 441
<b>20</b>	31 067	...	...	25 168	611	626	21 426	2 505	3 275	48	2 523
<b>20 I-IV</b>	31 067	...	...	25 168	611	626	21 426	2 505	3 275	48	2 523
<b>21 I-IV</b>	29 661	...	...	23 290	439	505	20 417	1 929	3 124	-617	3 802
<b>18 I</b>	8 061	7 467	594	6 534	203	255	5 515	562	1 161	-1	358
<b>II</b>	8 196	7 519	676	6 588	232	259	5 463	634	1 202	1	398
<b>III</b>	8 100	7 351	749	6 582	158	257	5 493	674	1 156	4	327
<b>IV</b>	8 291	...	...	6 576	148	175	5 519	733	1 177	19	527
<b>19 I</b>	8 132	...	...	6 652	188	188	5 508	768	980	136	351
<b>II</b>	8 418	...	...	6 965	205	204	5 759	796	1 079	-10	379
<b>III</b>	8 227	...	...	6 778	179	187	5 605	807	959	127	357
<b>IV</b>	8 172	...	...	6 786	187	173	5 647	779	951	63	353
<b>20 I</b>	7 804	...	...	6 423	186	162	5 320	756	893	116	351
<b>II</b>	7 613	...	...	6 296	143	157	5 310	687	889	-59	480
<b>III</b>	7 656	...	...	6 101	152	155	5 241	553	683	43	823
<b>IV</b>	7 995	...	...	6 347	131	152	5 555	510	810	-52	869
<b>21 I</b>	7 543	...	...	5 994	108	126	5 271	489	689	-13	849
<b>II</b>	7 464	...	...	5 812	103	132	5 087	490	874	-215	982
<b>III</b>	7 276	...	...	5 752	106	113	5 040	493	623	-84	974
<b>IV</b>	7 379	...	...	5 733	121	135	5 020	457	939	-306	996

Véanse notas al final del capítulo.

**4. ENTIDADES DE CRÉDITO Y EFC**  
**C) Cuenta de resultados**

**4.38 Costes financieros.**  
**Entidades de depósito**

Millones de euros

	Total +10+11+12 1=2+3=4+9	En euros 2	En moneda extranjera 3	Gastos por intereses					Empréstitos, otros valores negociab. y financ. subordin. (a) 9	Rectificaciones por operaciones de cobertura 10	Otros costes financieros 11	Comisiones de producción (b) 12
				Total	Sistema crediticio	Administraciones Públicas	Otros sectores residentes	Sectores no residentes				
				4	5	6	7	8				
<b>16</b>	11 937	10 772	1 164	9 115	1 215	257	6 594	1 049	4 874	-2 716	587	76
<b>17</b>	9 798	8 415	1 381	6 827	872	183	4 723	1 049	3 818	-1 993	1 092	18
<b>18</b>	9 370	5 667	1 300	6 158	1 015	140	3 678	1 326	3 664	-1 630	1 134	...
<b>19</b>	9 801	...	...	5 828	724	166	3 227	1 712	3 657	-1 301	1 575	...
<b>20</b>	8 085	...	...	3 930	584	152	2 277	918	3 692	-1 391	1 817	...
<b>20 I-IV</b>	8 085	...	...	3 930	584	152	2 277	918	3 692	-1 391	1 817	...
<b>21 I-IV</b>	7 325	...	...	2 786	432	143	1 658	553	3 056	-1 088	2 480	...
<b>18 I</b>	2 331	1 975	355	1 558	230	38	1 014	276	934	-449	277	...
<b>II</b>	2 412	1 974	439	1 594	242	38	964	349	929	-410	286	...
<b>III</b>	2 224	1 718	505	1 442	171	35	862	375	881	-368	219	...
<b>IV</b>	2 403	...	...	1 564	372	28	838	326	921	-403	352	...
<b>19 I</b>	2 425	...	...	1 473	180	44	809	439	923	-342	361	...
<b>II</b>	2 577	...	...	1 520	183	42	835	460	949	-336	427	...
<b>III</b>	2 447	...	...	1 416	192	40	766	418	916	-310	417	...
<b>IV</b>	2 352	...	...	1 419	169	39	817	394	869	-314	370	...
<b>20 I</b>	2 224	...	...	1 222	170	38	658	355	939	-305	359	...
<b>II</b>	1 977	...	...	1 009	145	37	610	217	919	-320	359	...
<b>III</b>	1 992	...	...	937	140	38	588	170	926	-364	486	...
<b>IV</b>	1 892	...	...	763	129	38	421	176	907	-402	614	...
<b>21 I</b>	1 865	...	...	826	113	37	548	129	757	-278	549	...
<b>II</b>	1 758	...	...	661	101	36	407	117	750	-266	599	...
<b>III</b>	1 783	...	...	689	144	35	340	170	750	-301	633	...
<b>IV</b>	1 920	...	...	610	75	35	362	137	799	-243	699	...

Véanse notas al final del capítulo.

4. ENTIDADES DE CRÉDITO Y EFC  
C) Cuenta de resultados

4.39 Detalle de los productos de la cartera de valores y de los costes de los valores emitidos. Entidades de depósito

Millones de euros

	Productos de la cartera de valores								Coste financiero de valores representativos de deuda emitida y financiaciones subordinadas			
	Total	Intereses de valores representativos de deuda					Intereses cartera negociac. renta fija (b)	Resultados cartera renta variable (a)	Total	Pagarés y efectos (c)	Valores representativos de deuda emitida (d)	De financiaciones subordinadas
		Total	Entidades residentes	Administraciones públicas	Otros sectores residentes	Sectores no residentes						
1	2	3	4	5	6	7	8	9	10	11	12	
16	17 520	7 446	872	4 379	766	1 429	...	10 074	4 874	82	3 665	1 127
17	15 921	5 386	368	3 238	382	1 398	...	10 535	3 818	17	2 825	976
18	16 472	4 697	169	2 983	171	1 373	...	11 775	3 664	-	3 125	540
19	18 043	3 970	129	2 290	123	1 428	...	14 073	3 657	-	3 117	540
20	13 073	3 275	156	1 682	111	1 326	...	9 798	3 692	-	3 106	586
20 I-IV	13 073	3 275	156	1 682	111	1 326	...	9 798	3 692	-	3 106	586
21 I-IV	12 649	3 124	97	1 487	148	1 392	...	9 525	3 056	-	2 493	563
18 III	3 524	1 156	8	745	50	354	...	2 368	881	-	775	106
IV	5 158	1 177	36	746	31	365	...	3 981	921	-	801	120
19 I	3 320	980	30	582	35	333	...	2 340	923	-	780	143
II	4 344	1 079	35	680	29	335	...	3 265	949	-	811	138
III	3 184	959	30	481	34	415	...	2 224	916	-	785	131
IV	7 194	951	34	547	25	345	...	6 244	869	-	741	129
20 I	2 388	893	62	456	34	341	...	1 495	939	-	810	129
II	2 083	889	37	446	28	379	...	1 194	919	-	792	128
III	2 325	683	27	376	26	254	...	1 642	926	-	800	127
IV	6 277	810	29	404	24	352	...	5 468	907	-	705	202
21 I	2 283	689	23	326	38	302	...	1 594	757	-	621	136
II	2 747	874	23	448	42	361	...	1 873	750	-	611	139
III	2 409	623	17	238	29	339	...	1 786	750	-	619	131
IV	5 210	939	34	475	40	390	...	4 271	799	-	641	158

Véanse notas al final del capítulo.

4. ENTIDADES DE CRÉDITO Y EFC  
C) Cuenta de resultados

4.40 Otros productos y gastos ordinarios. Entidades de depósito

Millones de euros

	Comisiones											Beneficio neto:		
	Neto	Neto	De las que:				De las que:				Operaciones moneda extranjera	Otras operaciones financieras	Otros productos de explotación neto	
			Comisiones percibidas	Por servicios cobros y pagos	Por servicios de valores	Por comercializaciones	Otras	Comisiones pagadas	Comisiones cedidas (a)	Por operaciones con valores				Otras (b)
+13 1=2+12+	2	3	4	5	6	7	8	9	10	11	12	13	14	
16	14 058	11 062	13 434	3 838	1 335	4 388	2 248	2 372	757	216	1 539	52	4 285	-1 340
17	12 933	11 710	14 181	3 772	880	4 580	2 811	2 471	211	276	2 034	462	2 463	-1 702
18	12 724	12 169	14 882	4 229	515	4 274	3 327	2 713	...	332	2 381	-66	2 127	-1 505
19	12 166	12 260	15 134	4 307	541	4 334	3 141	2 874	...	337	2 537	-664	2 220	-1 650
20	13 285	12 373	15 156	4 222	648	4 305	2 700	2 782	...	393	2 389	-24	2 691	-1 757
20 I-IV	13 285	12 373	15 156	4 222	648	4 305	2 700	2 782	...	393	2 389	-24	2 691	-1 757
21 I-IV	13 715	13 927	17 323	4 603	714	5 141	2 550	3 396	...	505	2 891	100	1 800	-2 112
18 I	4 016	3 000	3 647	994	188	1 077	746	647	...	85	562	-20	1 021	14
II	3 126	3 126	3 787	1 053	114	1 083	917	661	...	74	587	20	528	-548
III	3 413	2 954	3 675	1 082	114	1 068	793	722	...	82	640	2	443	15
IV	2 170	3 088	3 772	1 100	98	1 046	871	683	...	91	592	-68	135	-986
19 I	3 463	2 958	3 612	1 020	130	1 075	765	654	...	77	577	-127	611	21
II	2 720	3 074	3 791	1 075	148	1 079	799	717	...	92	625	-195	390	-548
III	3 653	3 046	3 788	1 113	180	1 062	741	742	...	90	652	-228	776	59
IV	2 329	3 182	3 944	1 099	83	1 117	835	762	...	78	683	-113	442	-1 182
20 I	4 090	3 202	3 912	1 081	166	1 132	756	710	...	78	632	-187	889	186
II	2 800	2 957	3 600	975	182	1 008	583	643	...	113	530	-38	605	-724
III	3 512	3 033	3 711	1 097	131	1 044	672	678	...	96	582	-151	573	58
IV	2 883	3 182	3 932	1 069	169	1 121	688	750	...	106	645	352	625	-1 276
21 I	4 486	3 325	4 032	991	157	1 194	559	707	...	89	618	112	1 040	9
II	2 652	3 404	4 179	1 184	160	1 228	687	775	...	93	683	10	177	-938
III	3 885	3 517	4 440	1 166	229	1 220	699	924	...	172	751	-135	534	-30
IV	2 692	3 682	4 672	1 263	167	1 500	605	990	...	151	838	113	49	-1 152

Véanse notas al final del capítulo.

4. ENTIDADES DE CRÉDITO Y EFC  
C) Cuenta de resultados

4.41 Estructura de la cuenta de resultados.  
Entidades de depósito residentes y sucursales en el extranjero

Millones de euros

	1	2	3	4	5	6	Gastos explotación		8	9	10	11	12	13	14	15	16
							del cual	de personal									
<b>16</b>	37 040	12 093	24 947	24 643	49 590	26 991	14 313	3 520	8 401	10 678	3 967	593	7 304	839	45	6 420	
<b>17</b>	33 911	9 943	23 968	24 008	47 976	27 281	14 296	3 642	9 201	7 852	9 281	1 303	-126	3 430	56	-3 612	
<b>18</b>	33 884	9 734	24 150	25 239	49 390	26 815	14 102	2 210	3 167	17 197	2 192	132	15 137	2 195	66	12 877	
<b>19</b>	34 688	10 510	24 179	27 077	51 256	27 333	14 434	2 845	4 109	16 968	2 233	738	15 473	1 325	73	14 075	
<b>20</b>	32 593	8 422	24 172	24 022	48 193	26 406	13 693	2 257	11 720	7 810	6 952	-1 762	-905	1 752	56	-2 713	
<b>20 I-IV</b>	32 593	8 422	24 172	24 022	48 193	26 406	13 693	2 257	11 720	7 810	6 952	-1 762	-905	1 752	56	-2 713	
<b>21 I-IV</b>	31 260	7 431	23 829	23 708	47 536	26 924	13 796	3 521	6 230	10 861	878	5 634	15 617	993	67	14 557	
<b>18 I</b>	8 298	2 373	5 925	6 260	12 185	6 655	3 532	491	900	4 139	153	-111	3 875	656	16	3 202	
<b>II</b>	8 453	2 482	5 971	6 624	12 595	6 671	3 493	642	728	4 555	427	-53	4 074	406	17	3 650	
<b>III</b>	8 405	2 315	6 090	5 959	12 049	6 619	3 487	588	661	4 181	-1 032	-262	4 951	767	16	4 169	
<b>IV</b>	8 728	2 563	6 165	6 395	12 560	6 870	3 589	488	878	4 323	2 644	558	2 237	365	16	1 855	
<b>19 I</b>	8 548	2 611	5 937	6 002	11 939	6 707	3 600	329	874	4 029	203	-34	3 792	559	19	3 214	
<b>II</b>	8 850	2 757	6 093	6 198	12 291	6 841	3 633	1 391	832	3 226	57	-964	2 205	-85	17	2 274	
<b>III</b>	8 723	2 663	6 060	6 084	12 143	6 757	3 579	235	1 257	3 894	432	675	4 137	497	17	3 623	
<b>IV</b>	8 568	2 479	6 089	6 793	14 882	7 027	3 621	890	1 146	5 820	1 541	1 061	5 339	354	21	4 964	
<b>20 I</b>	8 251	2 396	5 854	5 816	11 670	6 642	3 483	511	2 712	1 805	2 088	-3	-286	108	16	-411	
<b>II</b>	7 993	2 057	5 936	4 249	10 185	6 427	3 337	552	3 389	-183	4 553	-13	-4 749	1 791	13	-6 553	
<b>III</b>	8 001	2 037	5 964	5 391	11 356	6 511	3 329	362	1 981	2 503	469	1	2 035	329	12	1 694	
<b>IV</b>	8 349	1 932	6 417	8 566	14 983	6 827	3 544	833	3 638	3 685	-158	-1 747	2 095	-477	15	2 557	
<b>21 I</b>	7 908	1 896	6 012	6 412	12 424	6 654	3 446	476	2 025	3 269	-16	4 730	8 015	511	15	7 489	
<b>II</b>	7 814	1 776	6 038	4 864	10 902	6 244	3 044	1 515	1 284	1 859	183	-666	1 009	137	17	855	
<b>III</b>	7 649	1 802	5 847	6 034	11 881	6 765	3 527	456	1 177	3 483	15	980	4 447	515	16	3 916	
<b>IV</b>	7 889	1 957	5 932	6 397	12 329	7 261	3 778	1 074	1 743	2 250	695	591	2 146	-170	19	2 297	

Véanse notas al final del capítulo.

4. ENTIDADES DE CRÉDITO Y ESTABLECIMIENTOS FINANCIEROS DE CRÉDITO  
D) Cuadros complementarios

4.45 Entidades de crédito y EFC  
Número de entidades

Número de entidades

	Total (a) (b)	Entidades de depósito			Crédito oficial	EFC/ECAOL		
		Total	Entidades españolas	Sucursales extranjeras		Total	Estable- cimientos financieros de crédito (EFC)	ECAOL
	1=2+5+6	2=3+4	3	4	5	6=7+8	7	8
<b>15</b>	262	217	135	82	1	44	44	-
<b>16</b>	250	206	124	82	1	43	43	-
<b>17</b>	245	205	122	83	1	39	39	-
<b>18</b>	238	198	115	83	1	39	39	-
<b>19</b>	232	195	114	81	1	36	36	-
<b>20</b>	226	191	113	78	1	34	34	-
<b>19 II</b>	237	198	115	83	1	38	38	-
<b>III</b>	237	199	115	84	1	37	37	-
<b>IV</b>	232	195	114	81	1	36	36	-
<b>20 I</b>	231	194	113	81	1	36	36	-
<b>II</b>	230	192	113	79	1	37	37	-
<b>III</b>	228	191	113	78	1	36	36	-
<b>IV</b>	226	191	113	78	1	34	34	-
<b>21 I</b>	225	191	112	79	1	33	33	-
<b>II</b>	225	191	112	79	1	33	33	-
<b>III</b>	227	193	112	81	1	33	33	-
<b>IV</b>	228	194	110	84	1	33	33	-

Véanse notas al final del capítulo.

**4. ENTIDADES DE CRÉDITO Y EFC**  
**D) Cuadros complementarios**

**4.46 Entidades de crédito y EFC.**  
**Número de empleados**

Número de empleados

	Total 1=2+3+6	Entidades de depósito 2	Crédito oficial 3	EFC/ECAOL (a)		
				Total 4=5+6	Establecimientos financieros de crédito 5	ECAOL 6
01	245 228	239 895	271	5 062	5 062	-
02	243 677	238 199	268	5 210	5 210	...
03	245 157	239 103	295	5 759	5 759	...
04	247 471	241 164	291	6 016	6 016	...
05	254 411	247 765	290	6 356	6 356	-
06	263 682	256 585	294	6 803	6 803	-
07	277 311	269 920	278	7 113	7 113	-
08	278 301	270 855	296	7 150	7 150	-
09	269 475	263 093	307	6 075	6 075	-
10	263 715	257 578	322	5 815	5 815	-
11	248 093	242 726	320	5 047	5 047	-
12	236 504	231 389	313	4 802	4 802	-
13	217 878	212 991	310	4 577	4 577	-
14	208 291	203 305	321	4 665	4 665	-
15	202 961	197 833	317	4 811	4 811	-
16	194 283	189 280	308	4 695	4 695	-
17	190 451	185 297	324	4 830	4 830	-
18	187 182	181 999	309	4 874	4 874	-
19	181 575	176 838	320	4 417	4 417	-
20	179 511	175 185	331	3 995	3 995	-

Véanse notas al final del capítulo.

**4. ENTIDADES DE CRÉDITO Y EFC**  
**D) Cuadros complementarios**

**4.47 Número de oficinas operativas y de representación de las entidades de crédito residentes y del Banco de España (a)**

Número de oficinas

	Banco de España 1	Entidades de crédito y establecimientos financieros de crédito					Oficinas de representación		
		Total 2=3+7	Oficinas en España			Oficinas en el extranjero 7	En el extranjero de entidades residentes 8	En España de entidades no residentes 9	
			Total 3=4+5+6	Entidades de depósito 4	Crédito oficial 5				EFC 6
15	16	31 155	31 087	30 921	1	165	68	71	41
16	16	28 959	28 807	28 643	1	163	152	65	39
17	16	27 623	27 480	27 320	1	159	143	67	38
18	16	26 319	26 166	26 011	1	154	153	65	38
19	16	24 197	24 004	23 851	1	152	193	67	35
20	16	22 589	22 392	22 299	1	92	197	64	31
19 //	16	25 759	25 565	25 408	1	156	194	66	36
19 ///	16	25 207	25 012	24 855	1	156	195	66	35
19 IV	16	24 197	24 004	23 851	1	152	193	67	35
20 /	16	23 910	23 716	23 565	1	150	194	67	33
20 //	16	23 685	23 490	23 340	1	149	195	65	33
20 ///	16	23 104	22 909	22 761	1	147	195	64	32
20 IV	16	22 589	22 392	22 299	1	92	197	64	31
21 /	16	21 901	21 705	21 612	1	92	196	65	29
21 //	16	21 114	20 914	20 823	1	90	200	62	27
21 ///	16	20 626	20 421	20 330	1	90	205	63	27
21 IV	16	19 312	19 104	19 015	1	88	208	63	26

Véanse notas al final del capítulo.

**4. ENTIDADES DE CRÉDITO Y EFC**  
**D) Cuadros complementarios**

**4.48 Entidades de crédito y EFC.**  
**Número de oficinas por**  
**Comunidades Autónomas**

Datos referidos a Diciembre de 2021

Número de oficinas

	Banco de España	Entidades de Crédito y EFC/ Credit Institutions and CFIs			
		Oficinas en España/ Branches in Spain	Entidades de depósito/ Deposit-taking institutions	Otras entidades de crédito y EFC/ Other credit institutions and CFIs	
	1	2=3+4	3	4	
País Vasco . . . . .	1	1 013	1 009	4	País Vasco
Cataluña . . . . .	1	2 319	2 308	11	Cataluña
Galicia . . . . .	1	1 041	1 036	5	Galicia
Andalucía . . . . .	2	3 329	3 309	20	Andalucía
Asturias, Principado de . . . . .	1	487	484	3	Asturias, Principado de
Cantabria . . . . .	-	243	243	-	Cantabria
Rioja, La . . . . .	-	216	216	-	Rioja, La
Murcia, Región de . . . . .	1	545	543	2	Murcia, Región de
Comunitat Valenciana . . . . .	2	1 807	1 800	7	Comunitat Valenciana
Aragón . . . . .	1	859	856	3	Aragón
Castilla-La Mancha . . . . .	-	1 270	1 270	-	Castilla-La Mancha
Canarias . . . . .	2	653	649	4	Canarias
Navarra, Comunidad Foral de . . . . .	-	410	410	-	Navarra, Comunidad Foral de
Extremadura . . . . .	1	742	741	1	Extremadura
Baleares, Illes . . . . .	1	552	551	1	Baleares, Illes
Madrid, Comunidad de . . . . .	1	2 269	2 242	27	Madrid, Comunidad de
Castilla y León . . . . .	1	1 323	1 322	1	Castilla y León
Ceuta y Melilla . . . . .	-	26	26	-	Ceuta and Melilla
<b>TOTAL EN ESPAÑA . . . . .</b>	<b>16</b>	<b>19 104</b>	<b>19 015</b>	<b>89</b>	<b>TOTAL IN SPAIN</b>

December 2021 Data

**4.48 Credit Institutions and CFIs**  
**Number of branches by**  
**Regional (autonomous) governments**

Number of branches

**4. CREDIT INSTITUTIONS AND CFIs**  
**D) Supplementary tables**

4. ENTIDADES DE CRÉDITO Y EFC  
D) Cuadros complementarios

4.49 Entidades de crédito y EFC.  
Número de oficinas por provincias

Datos referidos a Diciembre de 2021

Número de oficinas

	Banco de España	Entidades de Crédito y EFC/ Credit Institutions and CFIs			
		Oficinas en España/ Branches in Spain	Entidades de depósito/ Deposit-taking institutions	Otras entidades de crédito y EFC Other credit institutions and CFIs	
	1	2=3+4	3	4	
Álava . . . . .	-	159	159	-	Álava
Albacete . . . . .	-	230	230	-	Albacete
Alacant . . . . .	1	640	638	2	Alacant
Almería . . . . .	-	292	290	2	Almería
Asturias . . . . .	1	487	484	3	Asturias
Ávila . . . . .	-	96	96	-	Ávila
Badajoz . . . . .	1	503	502	1	Badajoz
Balears, Illes . . . . .	1	552	551	1	Balears, Illes
Barcelona . . . . .	1	1 618	1 607	11	Barcelona
(capital) . . . . .	1	587	578	9	(capital)
Burgos . . . . .	-	240	240	-	Burgos
Cáceres . . . . .	-	239	239	-	Cáceres
Cádiz . . . . .	-	350	346	4	Cádiz
Cantabria . . . . .	-	243	243	-	Cantabria
Castelló . . . . .	-	232	231	1	Castelló
Ciudad Real . . . . .	-	313	313	-	Ciudad Real
Córdoba . . . . .	-	372	370	2	Córdoba
Coruña, La . . . . .	1	418	415	3	Coruña, La
Cuenca . . . . .	-	195	195	-	Cuenca
Girona . . . . .	-	250	250	-	Girona
Granada . . . . .	-	474	474	-	Granada
Guadalajara . . . . .	-	133	133	-	Guadalajara
Gipuzkoa . . . . .	-	340	339	1	Gipuzkoa
Huelva . . . . .	-	225	224	1	Huelva
Huesca . . . . .	-	197	197	-	Huesca
Jaén . . . . .	-	386	385	1	Jaén
León . . . . .	-	238	238	-	León
Lleida . . . . .	-	227	227	-	Lleida
Lugo . . . . .	-	166	166	-	Lugo
Madrid . . . . .	1	2 269	2 242	27	Madrid
(capital) . . . . .	1	1 255	1 238	17	(capital)
Málaga . . . . .	1	595	590	5	Málaga
Murcia . . . . .	1	545	543	2	Murcia
Navarra . . . . .	-	410	410	-	Navarra
Ourense . . . . .	-	140	140	-	Ourense
Palencia . . . . .	-	81	81	-	Palencia
Palmas, Las . . . . .	1	314	310	4	Palmas, Las
Pontevedra . . . . .	-	317	315	2	Pontevedra
Rioja, La . . . . .	-	216	216	-	Rioja, La
Salamanca . . . . .	-	157	157	-	Salamanca
Tenerife . . . . .	1	339	339	-	Tenerife
Segovia . . . . .	-	98	98	-	Segovia
Sevilla . . . . .	1	635	630	5	Sevilla
Soria . . . . .	-	81	81	-	Soria
Tarragona . . . . .	-	224	224	-	Tarragona
Teruel . . . . .	-	161	161	-	Teruel
Toledo . . . . .	-	399	399	-	Toledo
València . . . . .	1	935	931	4	València
Valladolid . . . . .	1	227	226	1	Valladolid
Bizkaia . . . . .	1	514	511	3	Bizkaia
Zamora . . . . .	-	105	105	-	Zamora
Zaragoza . . . . .	1	501	498	3	Zaragoza
Ceuta y Melilla . . . . .	-	26	26	-	Ceuta and Melilla
<b>TOTAL NACIONAL . . . . .</b>	<b>16</b>	<b>19 104</b>	<b>19 015</b>	<b>89</b>	<b>NATIONAL TOTAL</b>
Extranjero . . . . .	-	208	194	14	Foreign branches
<b>TOTAL . . . . .</b>	<b>16</b>	<b>19 312</b>	<b>19 209</b>	<b>103</b>	<b>TOTAL</b>

December 2021 Data  
4.49 Credit institutions and CFIs  
Number of branches by provinces

Number of branches  
4. CREDIT INSTITUTIONS AND CFIs.  
D) Supplementary tables

4. ENTIDADES DE CRÉDITO Y EFC (Información obtenida de los estados de supervisión)  
E) Balances de los componentes de entidades de crédito y EFC

4.51 Entidades de depósito. Activo

Millones de euros

	Total	Créditos				Valores distintos de acciones y participaciones		Acciones y participaciones		Activos no sectorizados		Promemoria Del cual	
		Residentes en España			Resto del mundo	Residentes en España (b)	Resto del mundo (b)	Residentes en España (b)	Resto del mundo (b)	Efectivo	Otros (c)	Dudosos	Morosos (d)
		Sistema crediticio	AAPP	OSR (a)									
					1=2a11	2	3	4	5	6	7	8	9
<b>16</b>	2 541 132	141 413	83 867	222 511	184 473	280 505	71 757	129 552	113 495	7 469	306 090	117 978	88 345
<b>17</b>	R 2 549 836	214 793	74 340	199 106	192 021	247 470	71 080	145 383	113 022	8 072	284 549	97 647	...
<b>18</b>	2 476 348	196 987	65 740	150 228	229 475	233 589	81 915	126 229	109 238	8 655	274 294	69 624	...
<b>19</b>	2 517 992	178 200	63 786	135 590	281 835	219 686	87 891	131 342	118 694	9 316	291 655	56 159	...
<b>20</b>	2 736 801	315 013	74 357	174 945	290 417	236 671	101 053	135 575	113 530	8 592	286 657	54 082	...
<b>20 Oct</b>	2 720 214	291 153	70 561	167 232	303 047	242 871	98 176	132 064	109 064	7 674	298 372	54 336	...
<b>Nov</b>	2 749 234	310 242	72 169	175 620	300 267	242 660	100 249	134 566	112 366	7 409	293 686	54 716	...
<b>Dic</b>	2 736 801	315 013	74 357	174 945	290 417	236 671	101 053	135 575	113 530	8 592	286 647	54 082	...
<b>21 Ene</b>	2 720 681	307 213	75 450	164 385	303 796	230 580	102 199	135 788	114 133	7 398	279 740	54 044	...
<b>Feb</b>	2 710 433	303 728	73 689	163 470	301 268	235 035	109 327	136 331	114 506	6 926	266 154	54 188	...
<b>Mar</b>	2 768 997	358 904	77 413	169 638	296 036	234 315	108 742	136 851	115 335	8 254	263 511	53 894	...
<b>Abr</b>	2 755 840	356 604	79 548	166 423	296 850	229 308	109 807	137 177	115 179	7 332	257 613	53 969	...
<b>May</b>	2 771 020	369 133	80 274	164 845	298 150	229 312	110 000	137 747	114 990	7 149	259 419	54 129	...
<b>Jun</b>	2 815 625	376 405	83 332	184 136	312 021	237 600	108 296	135 175	110 285	7 318	261 057	53 107	...
<b>Jul</b>	2 802 036	391 017	85 179	172 479	307 880	220 571	109 696	132 894	110 695	7 706	263 919	52 598	...
<b>Ago</b>	2 806 675	397 672	84 468	161 664	319 716	216 850	106 411	132 914	111 331	7 711	267 938	52 452	...
<b>Sep</b>	2 816 519	411 656	83 687	165 372	321 969	213 694	99 600	132 112	112 098	7 596	268 737	51 694	...
<b>Oct</b>	2 813 204	399 141	82 187	166 317	323 970	214 941	103 845	130 819	112 358	7 759	271 867	51 832	...
<b>Nov</b>	2 865 748	437 579	81 364	177 466	329 024	206 461	105 796	128 069	109 641	7 563	282 785	51 457	...
<b>Dic</b>	2 846 346	435 905	78 919	173 435	336 292	209 004	98 544	129 220	110 643	8 132	286 251	51 206	...
<b>22 Ene</b>	P 2 857 583	458 787	78 786	162 413	332 620	209 406	104 515	128 351	111 098	7 395	264 213	51 138	...
<b>Feb</b>	2 847 084	436 062	77 489	162 110	337 766	214 732	107 311	128 743	109 713	7 059	266 098	50 953	...

Véanse notas al final del capítulo

4. ENTIDADES DE CRÉDITO Y EFC (Información obtenida de los estados de supervisión)  
E) Balances de los componentes de entidades de crédito y EFC

4.52 Entidades de depósito. Pasivo

Millones de euros

	Total	Depósitos				Pasivos no sectorizados				
		Total	Residentes en España			Resto del mundo	Valores distintos de acciones y particip.	Patrimonio, ajustes y correcc. (b)	Pasivos de Obra Benéfico-Social	Periodificación y otros pasivos (c)
			Sistema crediticio	AAPP	OSR (a)					
		1=3a10				2=3a6	3	4	5	6
<b>16</b>	2 541 132	1 806 954	256 567	53 441	234 176	262 770	174 674	345 287	97	214 119
<b>17</b>	R 2 549 849	1 805 740	293 383	60 910	193 836	257 611	200 289	346 831	107	196 881
<b>18</b>	2 476 349	1 773 709	251 850	70 863	203 246	247 750	206 744	314 267	125	181 503
<b>19</b>	2 517 992	1 787 099	214 415	68 817	252 423	251 445	226 865	311 172	144	192 713
<b>20</b>	2 736 800	2 005 842	335 625	79 416	364 284	226 518	228 316	314 410	152	188 080
<b>20 Oct</b>	2 720 214	1 980 006	338 457	77 503	322 364	241 683	232 183	309 233	158	198 633
<b>Nov</b>	2 749 233	2 007 961	339 287	90 765	337 376	240 533	227 826	309 782	156	203 508
<b>Dic</b>	2 736 800	2 005 842	335 625	79 416	364 284	226 518	228 316	314 410	152	188 080
<b>21 Ene</b>	2 720 681	1 999 735	339 093	74 500	350 121	236 020	223 619	314 788	152	182 387
<b>Feb</b>	2 710 433	1 994 787	340 212	71 234	350 097	233 244	228 368	315 830	154	171 295
<b>Mar</b>	2 768 997	2 045 568	372 573	74 169	355 862	242 963	235 310	312 619	157	175 343
<b>Abr</b>	2 755 839	2 038 088	370 896	76 549	353 996	236 646	234 073	312 422	157	171 100
<b>May</b>	2 771 018	2 056 527	372 370	77 514	367 092	239 550	232 646	312 085	157	169 603
<b>Jun</b>	2 815 624	2 085 962	368 715	84 985	399 177	233 085	237 472	306 556	158	185 476
<b>Jul</b>	2 802 036	2 081 269	372 345	87 485	377 479	243 959	238 388	302 661	161	179 557
<b>Ago</b>	2 806 673	2 089 227	371 133	88 903	379 591	249 600	238 133	303 975	163	175 175
<b>Sep</b>	2 816 519	2 089 702	364 956	92 444	385 884	246 418	242 290	301 895	163	182 469
<b>Oct</b>	2 813 204	2 089 824	366 359	94 903	377 198	251 363	244 969	298 079	165	180 168
<b>Nov</b>	2 865 748	2 124 952	365 826	109 051	392 621	257 454	248 495	294 358	166	197 777
<b>Dic</b>	2 846 346	2 124 357	373 707	96 329	420 288	234 032	247 110	297 190	166	177 524
<b>22 Ene</b>	P 2 857 583	2 126 253	378 617	90 563	402 064	255 008	240 801	297 893	168	192 468
<b>Feb</b>	2 847 083	2 129 549	376 232	85 899	407 585	259 833	237 890	298 609	171	180 865

Véanse notas al final del capítulo

**4. ENTIDADES DE CRÉDITO Y EFC(Información obtenida de los estados de supervisión)**  
**E) Balances de los componentes de entidades de crédito y EFC**

**4.53 Entidades de depósito. Crédito. Otros sectores residentes**

Millones de euros

	Total (a)	Del cual:		Crédito comercial	Total	Otros deudores a plazo			Deudores a la vista	Arrendamiento financiero	Dudosos (b)	Ratio de dudosos (%)	Pro-memoria Total menos crédito a EFC desde enero 2014
		A tipo variable	En moneda extranjera			Adquis. tempor. activos	Deudores con garantía real	Del cual:					
								Con garantía hipotecaria					
	1=4+5+9+10+11	2	3	4	5	6	7	8	9	10	11	12=(11/1)*100	13
<b>16</b>	1 222 511	852 945	16 595	39 401	1 029 016	17 508	670 456	643 454	25 535	16 283	112 275	9,18	1 192 595
<b>17</b>	R 1 199 106	735 237	14 804	42 553	1 012 684	17 929	...	...	32 079	17 614	94 175	7,85	1 165 579
<b>18</b>	1 150 228	733 051	13 982	41 879	1 000 660	10 009	...	...	21 806	18 686	67 196	5,84	1 114 665
<b>19</b>	1 135 590	723 420	13 434	42 843	998 598	7 790	...	...	20 459	19 387	54 301	4,78	1 097 289
<b>20</b>	1 174 945	690 849	11 159	35 919	1 047 875	9 941	...	...	21 041	17 884	52 224	4,44	1 144 193
<b>20 Oct</b>	1 167 232	699 028	11 328	32 805	1 043 462	5 582	...	...	20 300	18 194	52 469	4,50	1 133 872
<b>Nov</b>	1 175 620	696 997	11 190	32 115	1 045 155	5 964	...	...	27 461	18 042	52 845	4,50	1 142 694
<b>Dic</b>	1 174 945	690 849	11 159	35 919	1 047 875	9 941	...	...	21 041	17 884	52 224	4,44	1 144 193
<b>21 Ene</b>	1 164 385	666 203	10 807	33 157	1 040 879	4 862	...	...	20 234	17 915	52 198	4,48	1 135 181
<b>Feb</b>	1 163 470	664 035	10 790	32 622	1 040 709	4 947	...	...	19 929	17 900	52 309	4,50	1 134 619
<b>Mar</b>	1 169 638	677 413	11 565	34 549	1 044 892	5 338	...	...	20 461	17 761	51 975	4,44	1 139 783
<b>Abr</b>	1 166 423	656 517	9 892	32 728	1 042 369	4 774	...	...	21 122	18 174	52 030	4,46	1 137 388
<b>May</b>	1 164 845	651 249	9 563	32 237	1 041 052	4 820	...	...	20 944	18 382	52 230	4,48	1 135 978
<b>Jun</b>	1 184 136	666 911	10 174	34 983	1 050 393	9 166	...	...	28 711	18 691	51 356	4,34	1 153 749
<b>Jul</b>	1 172 479	647 463	10 118	34 566	1 046 992	4 757	...	...	21 292	18 835	50 793	4,33	1 142 340
<b>Ago</b>	1 161 664	639 438	10 130	32 871	1 038 155	4 645	...	...	21 235	18 685	50 717	4,37	1 132 759
<b>Sep</b>	1 165 372	656 048	10 511	34 929	1 040 550	5 428	...	...	21 480	18 429	49 982	4,29	1 135 569
<b>Oct</b>	1 166 317	636 058	10 918	36 153	1 039 948	5 040	...	...	21 292	18 800	50 121	4,30	1 137 073
<b>Nov</b>	1 177 466	641 633	10 644	36 097	1 044 441	5 922	...	...	28 514	18 779	49 635	4,22	1 147 086
<b>Dic</b>	1 173 435	655 740	11 849	40 878	1 041 912	7 323	...	...	22 544	18 722	49 378	4,21	1 141 401
<b>22 Ene</b>	1 162 413	649 093	11 668	36 670	1 035 789	4 339	...	...	21 857	18 788	49 308	4,24	1 131 945
<b>Feb</b>	P 1 162 110	633 860	11 323	36 980	1 035 429	4 266	...	...	21 772	18 790	49 140	4,23	1 132 038

**4. ENTIDADES DE CRÉDITO Y EFC(Información obtenida de los estados de supervisión)**  
**E) Balances de los componentes de entidades de crédito y EFC**

**4.54 Entidades de depósito. Activo. Valores**

Millones de euros

	Valores distintos de acciones y participaciones										Acciones y participaciones				
	Total	Residentes en España						Resto del mundo			Total	Residentes en España			RM
		Total	Sistema Credicio	AAPP			OSR	Neto	Total	Posic. cortas (a)		Total	Sistema Credicio	OSR	
				Neto	Total	Posic. cortas (a)									
1=2+8	2=3+4+7	3	4=5-6	5	6	7	8=9-10	9	10	11=12+	12=13+14	13	14	15	
<b>16</b>	352 261	280 505	13 672	203 941	213 018	9 077	62 892	71 757	80 155	8 399	243 047	129 552	23 330	106 222	113 495
<b>17</b>	R 318 550	247 470	8 859	188 840	195 857	7 017	49 770	71 080	82 298	11 218	258 405	145 383	35 129	110 254	113 022
<b>18</b>	315 504	233 589	5 020	183 233	191 542	8 309	45 336	81 915	88 028	6 113	235 467	126 229	22 454	103 775	109 238
<b>19</b>	307 577	219 686	8 098	167 731	179 414	11 684	43 858	87 891	94 814	6 923	250 036	131 342	29 340	102 002	118 694
<b>20</b>	337 725	236 671	8 885	186 498	198 239	11 741	41 289	101 053	107 084	6 030	249 106	135 575	30 839	104 736	113 530
<b>20 Oct</b>	341 047	242 871	8 239	192 559	204 932	12 374	42 073	98 176	103 602	5 427	241 128	132 064	30 990	101 075	109 064
<b>Nov</b>	342 910	242 660	8 405	191 906	203 757	11 852	42 350	100 249	106 138	5 888	246 931	134 566	31 341	103 225	112 366
<b>Dic</b>	337 725	236 671	8 885	186 498	198 239	11 741	41 289	101 053	107 084	6 030	249 106	135 575	30 839	104 736	113 530
<b>21 Ene</b>	332 779	230 580	8 384	182 215	191 879	9 664	39 980	102 199	107 932	5 733	249 921	135 788	31 036	104 752	114 133
<b>Feb</b>	344 362	235 035	8 186	186 949	196 531	9 583	39 901	109 327	115 586	6 260	250 837	136 331	31 288	105 043	114 506
<b>Mar</b>	343 056	234 315	7 772	219 063	229 788	10 725	7 480	108 742	115 270	6 529	252 185	136 851	30 956	105 894	115 335
<b>Abr</b>	339 115	229 308	7 698	214 594	224 758	10 165	7 017	109 807	116 535	6 728	252 356	137 177	31 464	105 713	115 179
<b>May</b>	339 312	229 312	7 587	214 734	226 366	11 632	6 992	110 000	117 693	7 693	252 737	137 747	31 182	106 565	114 990
<b>Jun</b>	345 896	237 600	7 964	212 031	222 820	10 789	17 605	108 296	116 333	8 037	245 461	135 175	30 886	104 290	110 285
<b>Jul</b>	330 268	220 571	7 809	206 742	218 832	12 090	6 021	109 696	118 163	8 467	243 589	132 894	30 243	102 651	110 695
<b>Ago</b>	323 261	216 850	7 769	203 219	215 521	12 302	5 862	106 411	115 168	8 757	244 245	132 914	30 387	102 528	111 331
<b>Sep</b>	313 294	213 694	7 857	199 048	210 465	11 416	6 789	99 600	108 868	9 268	244 210	132 112	31 107	101 005	112 098
<b>Oct</b>	318 786	214 941	8 323	199 872	212 188	12 315	6 746	103 845	113 322	9 478	243 177	130 819	30 966	99 853	112 358
<b>Nov</b>	312 257	206 461	9 485	190 630	203 104	12 474	6 346	105 796	116 167	10 371	237 710	128 069	29 764	98 305	109 641
<b>Dic</b>	307 549	209 004	11 135	191 058	202 914	11 856	6 811	98 544	109 507	10 963	239 864	129 220	29 789	99 432	110 643
<b>22 Ene</b>	313 921	209 406	11 124	191 318	202 661	11 343	6 964	104 515	116 261	11 746	239 448	128 351	29 654	98 697	111 098
<b>Feb</b>	P 322 043	214 732	11 113	195 038	207 002	11 965	8 581	107 311	120 047	12 736	238 456	128 743	30 124	98 619	109 713



#### 4. ENTIDADES DE DEPÓSITO

##### A) Balance agregado según los estados de supervisión

#### 4.55 Pasivo. Otros sectores residentes

Millones de euros

	Total (a)	Del cual:		Depósitos a la vista (b)	Depósitos a plazo y preaviso	Cesión temporal de activos	Pasivos por transferencia de activos (c)	Pasivos financieros híbridos (d)	Depósitos subordinados (e)	Otros pasivos	Promemoria: Depósitos distribuidos por provincias. Entidades de depósito (f)
		En moneda extranjera	3								
6+7+8+9 1=3+4+5+											
<b>16</b>	1 234 176	27 959	753 528	403 507	32 353	14 944	14 343	15 502	...	1 140 814	
<b>17</b>	R 1 193 836	17 484	857 075	286 299	27 869	12 502	9 738	353	...	1 146 917	
<b>18</b>	1 203 246	15 406	931 179	231 383	22 893	10 748	6 808	233	...	1 165 030	
<b>19</b>	1 252 423	17 672	1 021 154	196 546	18 995	9 218	6 260	250	...	1 218 981	
<b>20</b>	1 364 284	20 981	1 164 348	160 301	21 444	13 025	4 933	233	...	1 329 870	
<b>20 Oct</b>	1 322 364	20 484	1 121 753	167 396	16 328	11 367	5 286	233	...	...	
<b>Nov</b>	1 337 376	20 683	1 136 361	163 656	19 667	12 315	5 144	233	...	...	
<b>Dic</b>	1 364 284	20 981	1 164 348	160 301	21 444	13 025	4 933	233	...	1 329 870	
<b>21 Ene</b>	1 350 121	21 204	1 159 357	156 517	16 495	12 846	4 872	33	...	...	
<b>Feb</b>	1 350 097	20 984	1 162 318	152 053	16 417	14 031	5 244	33	...	...	
<b>Mar</b>	1 355 862	21 319	1 172 763	146 830	18 162	13 205	4 869	33	...	1 323 877	
<b>Abr</b>	1 353 996	20 736	1 176 757	141 058	17 681	13 112	5 355	33	...	...	
<b>May</b>	1 367 092	20 689	1 191 461	137 329	18 717	14 071	5 482	33	...	...	
<b>Jun</b>	1 399 177	21 489	1 222 232	135 045	22 099	14 791	4 975	33	...	1 367 753	
<b>Jul</b>	1 377 479	20 105	1 208 497	130 510	18 813	14 675	4 951	33	...	...	
<b>Ago</b>	1 379 591	20 508	1 213 293	128 386	18 690	14 312	4 877	33	...	...	
<b>Sep</b>	1 385 884	20 225	1 220 707	126 645	18 652	15 022	4 824	33	...	1 353 771	
<b>Oct</b>	1 377 198	20 399	1 215 679	123 781	17 929	14 959	4 817	33	...	...	
<b>Nov</b>	1 392 621	20 746	1 231 922	120 624	22 486	12 891	4 665	33	...	...	
<b>Dic</b>	1 420 288	22 820	1 264 596	117 072	20 798	13 181	4 608	33	...	1 390 015	
<b>22 Ene</b>	1 402 064	21 486	1 251 995	114 160	18 146	13 116	4 614	33	...	...	
<b>Feb</b>	P 1 407 585	21 625	1 260 245	110 647	19 356	12 593	4 711	33	...	...	

Veáanse notas al final del capítulo

#### 4. ENTIDADES DE DEPÓSITO

##### A) Balance agregado según los estados de supervisión

#### 4.56 Otros activos no sectorizados

Millones de euros

	Activo Fijo							Activo Obra Benéfico Social	Periodificación y otros activos				
	Total (a)	Mobiliario (b)	Inmuebles (b)	Derechos s/bienes de arrendamiento financieros (b)	Activos cedidos en arrendamiento operativo	Activos no corrientes en venta	Activo intangible		Total (a)	Periodificación			Otros activos (a)
										Total 12	Devengo de productos 11	Otros 12	
+5+6+7 1=2+3+4	2	3	4	5	6	7	8	9=10+13	10=11+	11	12	13	
<b>16</b>	50 613	4 225	15 985	712	519	23 012	6 160	18	255 459	6 290	3 484	2 806	249 170
<b>17</b>	R 48 535	4 326	14 879	574	589	23 848	4 319	18	235 990	5 696	2 841	2 855	230 294
<b>18</b>	39 462	4 863	13 780	...	760	15 496	4 563	17	234 804	5 684	2 653	3 031	229 121
<b>19</b>	44 031	5 122	24 572	...	898	8 995	4 444	17	247 423	6 372	2 493	3 878	241 051
<b>20</b>	43 271	5 059	23 326	...	970	9 168	4 749	17	243 322	6 460	2 335	4 125	236 863
<b>20 Oct</b>	43 117	5 022	23 636	...	946	9 009	4 504	17	255 229	6 643	2 734	3 909	248 586
<b>Nov</b>	43 047	5 011	23 555	...	960	8 995	4 527	17	250 615	6 840	2 783	4 057	243 775
<b>Dic</b>	43 271	5 059	23 326	...	970	9 168	4 749	17	243 322	6 460	2 335	4 125	236 863
<b>21 Ene</b>	42 996	4 980	23 209	...	963	9 146	4 698	17	236 720	6 471	2 436	4 035	230 248
<b>Feb</b>	42 849	4 992	23 103	...	966	9 121	4 667	17	223 281	6 929	2 655	4 273	216 352
<b>Mar</b>	42 271	4 958	22 715	...	983	9 054	4 561	17	221 215	5 693	2 435	3 258	215 522
<b>Abr</b>	42 121	4 955	22 651	...	992	9 006	4 516	17	215 467	5 627	2 485	3 142	209 840
<b>May</b>	41 930	4 950	22 506	...	996	8 945	4 534	17	217 464	6 026	2 681	3 345	211 438
<b>Jun</b>	41 877	4 914	22 327	...	1 005	8 969	4 663	17	219 156	5 731	2 417	3 314	213 425
<b>Jul</b>	41 601	4 886	22 203	...	1 011	8 995	4 507	17	222 293	5 719	2 561	3 158	216 573
<b>Ago</b>	41 422	4 863	22 178	...	1 014	8 893	4 474	17	226 495	6 053	2 579	3 475	220 441
<b>Sep</b>	41 272	4 857	22 105	...	1 048	8 798	4 464	17	227 443	6 109	2 506	3 603	221 334
<b>Oct</b>	41 088	4 809	22 086	...	1 051	8 715	4 428	17	230 751	5 884	2 604	3 280	224 867
<b>Nov</b>	38 311	4 801	21 495	...	1 068	6 614	4 333	17	244 447	6 493	2 879	3 613	237 954
<b>Dic</b>	38 440	4 785	21 391	...	1 063	6 597	4 604	17	227 783	5 505	2 511	2 995	222 278
<b>22 Ene</b>	38 061	4 730	21 144	...	1 063	6 591	4 534	17	226 125	5 151	2 441	2 709	220 974
<b>Feb</b>	P 37 955	4 734	21 083	...	1 075	6 552	4 511	17	228 115	5 737	2 663	3 073	222 379

a. Véase detalle en cuadro 4.9

b. A partir de enero de 2018 los derechos sobre bienes de arrendamiento financiero se incluyen dentro de la columna de mobiliario e inmuebles. A partir de enero de 2019 se incluyen también los derechos de uso de los arrendamientos operativos, como consecuencia de la entrada en vigor de la NIIF16

4. ENTIDADES DE CRÉDITO Y EFC (Información obtenida de los estados de supervisión)

4.57 Entidades de depósito. Patrimonio neto, ajustes y correcciones de valor

E) Balances de los componentes de entidades de crédito y EFC

Millones de euros

	Total	Patrimonio neto							Ajustes de valoración A.y P. financieros (b)	Correcciones de valor por deterioro activos (c)			Promemoria Pérdidas por deterioro de participaciones (f)
		Total	Fondos propios					Ajustes valoración (a)		Total	Del cual:		
			Total	Capital y fondo dotación	Reservas	Beneficios netos	Otras cuentas				Total para créditos (d)	Específica para créditos OSR (e)	
1=2+9+	2=3+8	3=4+7	4	5	6	7	8	9	10	11	12	13	
16	345 287	215 892	214 040	57 767	154 915	6 086	-4 728	1 852	4 665	124 729	64 764	51 288	2 341
17	346 831	220 811	218 843	52 215	173 706	-3 805	-3 273	1 967	3 035	122 985	55 599	39 365	5 719
18	314 267	211 580	212 057	48 215	154 142	12 379	-2 679	-477	4 544	98 143	39 991	27 648	2 926
19	311 172	217 323	217 318	46 663	158 562	13 799	-1 706	5	3 153	90 696	32 976	22 372	1 588
20	314 410	209 200	211 969	46 714	165 971	-3 104	2 389	-2 769	2 112	103 098	37 297	24 257	6 823
20 Oct	309 233	206 887	209 727	46 351	166 821	-5 671	2 227	-2 840	2 406	99 941	36 108	...	...
Nov	309 782	206 650	208 891	46 349	166 716	-6 425	2 251	-2 241	2 442	100 690	36 192	...	...
Dic	314 410	209 200	211 969	46 714	165 971	-3 104	2 389	-2 769	2 112	103 098	37 297	24 257	6 823
21 Ene	314 788	209 442	212 662	46 737	162 989	539	2 397	-3 221	2 050	103 296	37 581	...	...
Feb	315 830	209 722	213 047	46 840	162 410	1 615	2 182	-3 325	2 674	103 433	37 720	...	...
Mar	312 619	207 179	210 910	46 044	155 539	7 083	2 243	-3 731	1 523	103 918	38 663	23 639	-6
Abr	312 422	206 830	210 294	46 111	153 600	8 219	2 365	-3 464	1 707	103 885	38 648	...	...
May	312 085	207 190	210 605	46 173	153 258	8 806	2 369	-3 415	1 245	103 650	38 482	...	...
Jun	306 556	205 621	209 234	46 028	153 217	7 542	2 446	-3 612	678	100 256	37 241	22 952	-151
Jul	302 661	205 283	209 484	47 043	149 449	10 556	2 436	-4 201	503	96 875	36 500	...	...
Ago	303 975	206 682	210 642	47 075	149 895	11 241	2 432	-3 961	344	96 949	36 583	...	...
Sep	301 895	205 069	209 287	47 457	149 768	11 059	1 004	-4 218	387	96 439	36 536	22 836	-216
Oct	298 079	202 838	207 579	47 496	148 084	11 532	466	-4 741	-364	95 604	36 401	...	...
Nov	294 358	203 829	208 209	47 580	147 834	12 419	376	-4 380	-506	91 036	35 833	...	...
Dic	297 190	205 599	210 294	45 774	151 049	14 120	-650	-4 694	-187	91 777	36 090	22 685	631
22 Ene	297 893	206 750	211 654	45 796	166 091	626	-859	-4 904	-563	91 706	36 037	...	...
Feb	298 609	206 680	212 174	45 830	165 977	1 771	-1 404	-5 494	184	91 745	35 934	...	...

Veáanse notas al final del capítulo

4. ENTIDADES DE CRÉDITO Y EFC (Información obtenida de los estados de supervisión)

4.58 Entidades de depósito. Pasivos no sectorizados

E) Balances de los componentes de entidades de crédito y EFC

Millones de euros

	Pasivo Obra benéfico social	Periodificación y otros pasivos								
		Total	Fondos de provisión				Periodificación			Otros pasivos (a)
			Total	Pensiones	Impuestos	Otros	Total	Interes no vdos	Otras period.	
1	2=3+7+10	3=4+5+6	4	5	6	7=8+9	8	9	10	
16	97	214 119	28 479	16 421	1 600	10 458	13 071	6 804	6 268	172 568
17	107	196 881	27 194	15 582	2 052	9 560	11 885	5 361	6 524	157 802
18	125	181 503	23 047	14 441	1 902	6 704	10 608	4 253	6 355	147 848
19	144	192 713	21 255	13 342	2 013	5 900	10 674	4 288	6 386	160 783
20	152	188 080	18 796	10 690	2 053	6 052	10 789	4 410	6 379	158 495
20 Oct	158	198 633	18 226	10 129	2 119	5 978	11 169	5 010	6 158	169 238
Nov	156	203 508	17 969	9 937	2 066	5 965	10 879	4 479	6 401	174 660
Dic	152	188 080	18 796	10 690	2 053	6 052	10 789	4 410	6 379	158 495
21 Ene	152	182 387	18 675	10 543	2 014	6 118	10 678	4 155	6 523	153 034
Feb	154	171 295	18 361	10 388	2 019	5 954	9 126	3 566	5 561	143 807
Mar	157	175 343	18 587	10 288	2 434	5 866	7 188	2 047	5 141	149 568
Abr	157	171 100	18 426	10 173	2 388	5 865	6 925	1 490	5 435	145 749
May	157	169 603	18 384	10 065	2 459	5 861	6 597	1 161	5 436	144 621
Jun	158	185 476	21 169	11 912	2 397	6 860	6 258	950	5 309	158 048
Jul	161	179 557	20 924	11 673	2 339	6 911	5 750	670	5 080	152 883
Ago	163	175 175	20 719	11 576	2 317	6 826	6 379	726	5 652	148 077
Sep	163	182 469	21 257	11 492	2 351	7 414	6 590	643	5 946	154 622
Oct	165	180 168	21 032	11 367	2 333	7 332	6 531	540	5 991	152 605
Nov	166	197 777	20 663	11 234	2 217	7 212	6 952	511	6 441	170 163
Dic	166	177 524	20 659	11 849	2 337	6 473	6 560	-90	6 651	150 305
22 Ene	168	192 468	20 234	11 534	2 299	6 401	7 372	-259	7 630	164 863
Feb	171	180 865	19 933	11 284	2 474	6 175	5 567	-870	6 438	155 365

**4. ENTIDADES DE CRÉDITO Y EFC (Información obtenida de los estados de supervisión)**  
**E) Balances de los componentes de entidades de crédito y EFC**

**4.81 Establecimientos financieros de crédito. Activo**

Millones de euros

	Total	Créditos			Valores distintos de acciones y participaciones		Acciones y participaciones		Activos no sectorizados		Promemoria		
		Residentes en España			Resto del mundo	Residentes en España	Resto del mundo	Residentes en España	Resto del mundo	Efectivo	Otros (b)	Del cual	
		Sistema crediticio	AAPP	OSR (a)								Dudosos	Morosos (c)
					1=2a11	2	3	4	5	6	7		
<b>16</b>	55 201	2 286	842	43 234	5 577	14	-	233	57	0	2 959	2 816	2 289
<b>17</b>	58 788	2 491	659	46 843	5 836	18	-	236	58	0	2 647	2 815	...
<b>18</b>	62 034	1 967	540	51 200	5 317	4	-	157	82	0	2 765	2 827	...
<b>19</b>	62 314	2 083	364	50 958	5 302	3	-	952	150	0	2 504	2 802	...
<b>20</b>	50 326	1 113	392	41 305	4 122	3	-	538	182	0	2 671	2 760	...
<b>20 Oct</b>	56 408	2 311	454	45 745	4 229	3	-	578	243	0	2 844	3 077	...
<b>Nov</b>	56 304	2 187	455	45 922	4 065	3	-	578	257	0	2 836	3 048	...
<b>Dic</b>	50 326	1 113	392	41 305	4 122	3	-	538	182	0	2 671	2 760	...
<b>21 Ene</b>	49 474	1 604	360	40 239	3 895	3	-	538	177	0	2 658	2 500	...
<b>Feb</b>	48 724	1 542	330	39 536	3 846	3	-	538	177	0	2 752	2 265	...
<b>Mar</b>	48 996	1 115	329	40 234	4 045	5	-	538	178	0	2 552	2 814	...
<b>Abr</b>	48 680	1 130	417	39 963	3 871	5	-	538	177	0	2 578	2 777	...
<b>May</b>	48 729	1 229	445	39 924	3 825	5	-	538	177	0	2 586	2 787	...
<b>Jun</b>	49 455	1 173	442	40 447	4 105	2	-	538	182	0	2 566	2 694	...
<b>Jul</b>	50 301	1 750	483	40 370	4 028	2	-	541	543	0	2 583	2 743	...
<b>Ago</b>	49 363	1 196	460	39 832	4 018	2	-	543	756	0	2 555	2 699	...
<b>Sep</b>	49 993	1 101	401	40 291	4 323	2	-	585	754	0	2 537	2 683	...
<b>Oct</b>	49 975	1 312	390	40 182	4 183	2	-	585	753	0	2 568	2 677	...
<b>Nov</b>	51 643	973	364	41 743	4 259	2	-	593	754	0	2 955	2 759	...
<b>Dic</b>	52 820	710	360	42 783	4 838	7	-	591	696	0	2 834	3 041	...
<b>22 Ene</b>	50 546	817	412	41 030	4 285	7	-	591	697	0	2 707	2 905	...
<b>Feb</b>	P 50 188	792	512	40 702	4 153	7	-	591	697	0	2 734	2 882	...

Veáanse notas al final del capítulo

**4. ENTIDADES DE CRÉDITO Y EFC (Información obtenida de los estados de supervisión)**  
**E) Balances de los componentes de entidades de crédito y EFC**

**4.82 Establecimientos financieros de crédito. Pasivo**

Millones de euros

	Total	Depósitos				Pasivos no sectorizados			
		Total	Residentes en España			Resto del mundo	Valores distintos de acciones y particip.	Patrimonio, ajustes y correcc. (a)	Periodificación y otros pasivos (b)
			Sistema crediticio	AAPP	OSR				
		1=3a9	2=3a6	3	4	5	6	7	8
<b>16</b>	55 201	45 313	31 466	7	8 311	5 528	32	7 467	2 390
<b>17</b>	58 788	48 941	34 100	7	9 003	5 831	29	7 595	2 223
<b>18</b>	62 034	52 409	35 987	5	9 521	6 896	31	7 407	2 188
<b>19</b>	62 314	51 820	39 055	2	7 443	5 321	32	7 968	2 494
<b>20</b>	50 326	41 577	30 927	1	5 188	5 461	31	6 732	1 986
<b>20 Oct</b>	56 408	45 854	33 469	1	7 088	5 296	32	8 206	2 316
<b>Nov</b>	56 304	45 893	33 084	1	7 403	5 405	32	8 028	2 350
<b>Dic</b>	50 326	41 577	30 927	1	5 188	5 461	31	6 732	1 986
<b>21 Ene</b>	49 474	39 787	29 364	1	5 117	5 306	31	6 821	2 835
<b>Feb</b>	48 724	39 313	29 045	1	5 052	5 214	31	6 880	2 500
<b>Mar</b>	48 996	39 893	30 090	1	4 601	5 201	31	6 891	2 181
<b>Abr</b>	48 680	39 161	29 295	1	4 522	5 344	31	6 934	2 554
<b>May</b>	48 729	39 080	29 082	1	4 782	5 215	31	7 009	2 609
<b>Jun</b>	49 455	40 537	30 591	1	4 792	5 153	31	6 792	2 094
<b>Jul</b>	50 301	41 117	30 217	1	4 854	6 044	31	7 034	2 119
<b>Ago</b>	49 363	40 018	29 046	1	4 929	6 042	31	7 279	2 034
<b>Sep</b>	49 993	40 485	29 955	1	4 583	5 945	31	7 364	2 113
<b>Oct</b>	49 975	40 315	29 416	1	4 782	6 117	31	7 364	2 264
<b>Nov</b>	51 643	41 577	30 538	1	4 647	6 392	31	7 478	2 557
<b>Dic</b>	52 820	43 068	32 091	0	4 552	6 425	32	7 485	2 234
<b>22 Ene</b>	50 546	40 959	30 174	0	4 492	6 292	32	7 542	2 014
<b>Feb</b>	P 50 188	40 546	29 873	0	4 438	6 235	32	7 463	2 147

Veáanse notas al final del capítulo

**4. ENTIDADES DE CRÉDITO Y EFC (Información obtenida de los estados de supervisión)**  
**E) Balances de los componentes de entidades de crédito y EFC**

**4.83 Establecimientos financieros de crédito**  
**Crédito. Otros sectores residentes.**

Millones de euros

	Total 1=4+5+9+10+11	Del cual:		Crédito comercial 4	Total 5	Otros deudores a plazo			Deudores a la vista 9	Arrendamiento financiero 10	Dudosos (a),(b) 11	Ratio de dudosos (%) 12=(11/1)*100
		A tipo variable 2	En moneda extranjera 3			Total 6	Adquis. tempor. activos 7	Del cual:				
								Deudores con garantía real 8				
<b>16</b>	43 234	16 669	233	5 657	18 288	-	7 926	7 923	5 915	2 858	2 590	5,99
<b>17</b>	46 843	16 565	496	6 211	20 769	-	7 228	7 225	6 794	3 173	2 669	5,70
<b>18</b>	51 200	16 812	563	6 843	23 126	-	7 554	7 552	7 689	3 343	2 645	5,17
<b>19</b>	50 958	16 852	779	7 718	21 054	-	7 704	7 703	8 310	3 554	2 616	5,13
<b>20</b>	41 305	10 339	519	6 243	21 745	-	...	...	7 297	3 332	2 687	6,51
<b>20 Oct</b>	45 745	10 441	426	5 502	27 045	-	...	...	6 850	3 319	3 029	6,62
<b>Nov</b>	45 922	10 504	429	5 535	27 109	-	...	...	6 891	3 339	3 047	6,64
<b>Dic</b>	41 305	10 339	519	6 243	21 745	-	...	...	7 297	3 332	2 687	6,51
<b>21 Ene</b>	40 239	10 057	505	6 072	21 214	-	...	...	7 097	3 241	2 614	6,50
<b>Feb</b>	39 536	9 922	498	5 991	20 767	-	...	...	7 002	3 198	2 579	6,52
<b>Mar</b>	40 234	10 353	546	6 040	21 651	-	...	...	6 502	3 289	2 752	6,84
<b>Abr</b>	39 963	10 248	541	5 979	21 570	-	...	...	6 436	3 255	2 724	6,82
<b>May</b>	39 924	10 263	541	5 988	21 504	-	...	...	6 445	3 260	2 728	6,83
<b>Jun</b>	40 447	10 299	633	5 907	21 689	-	...	...	6 926	3 293	2 632	6,51
<b>Jul</b>	40 370	10 271	631	5 891	21 663	-	...	...	6 907	3 284	2 625	6,50
<b>Ago</b>	39 832	10 176	625	5 837	21 298	-	...	...	6 843	3 254	2 601	6,53
<b>Sep</b>	40 291	10 212	666	5 867	21 805	-	...	...	6 913	3 082	2 623	6,51
<b>Oct</b>	40 182	10 223	667	5 874	21 675	-	...	...	6 921	3 086	2 626	6,54
<b>Nov</b>	41 743	10 652	695	6 120	22 459	-	...	...	7 211	3 215	2 737	6,56
<b>Dic</b>	42 783	10 144	483	6 292	21 608	-	...	...	8 582	3 354	2 948	6,89
<b>22 Ene</b>	41 030	9 772	465	6 061	20 632	-	...	...	8 267	3 230	2 840	6,92
<b>Feb</b>	40 702	9 739	463	6 040	20 373	-	...	...	8 239	3 220	2 830	6,95

(a) Hasta mayo de 2005, esta columna recoge el total de dudosos (todos los sectores) y no sólo el de Otros Sectores Residentes

(b) Los Establecimientos Financieros de Crédito envían información trimestral, de forma que los datos correspondientes a los meses inter-trimestres son estimados

**4. ENTIDADES DE CRÉDITO Y EFC (Información obtenida de los estados de supervisión)**  
**E) Balances de los componentes de entidades de crédito y EFC**

**4.84 Establecimientos financieros de crédito**  
**Otros activos no sectorizados**

Millones de euros

	Activo fijo							Periodificación y otros activos				
	Total 1	Mobiliario 2	Inmuebles 3	Derechos s/bienes de arrendamiento financieros 4	Activos cedidos en arrendamiento operativo 5	Activos no corrientes en venta 6	Activo intangible 7	Total 8	Periodificación			Otros activos 12
									Total 9	Devengo de productos 10	Otros 11	
<b>16</b>	904	33	138	-	81	569	82	2 055	688	167	521	1 367
<b>17</b>	891	38	143	6	98	516	90	1 756	710	164	546	1 046
<b>18</b>	982	39	154	5	148	482	153	1 784	697	173	523	1 087
<b>19</b>	962	38	149	5	167	447	155	1 542	667	153	514	875
<b>20</b>	1 011	92	149	-	166	421	183	1 660	555	110	445	1 105
<b>20 Oct</b>	1 002	85	157	-	170	421	168	1 842	646	130	516	1 196
<b>Nov</b>	1 018	87	160	-	172	428	171	1 818	638	128	509	1 180
<b>Dic</b>	1 011	92	149	-	166	421	183	1 660	555	110	445	1 105
<b>21 Ene</b>	1 013	92	149	-	166	422	184	1 645	550	109	441	1 095
<b>Feb</b>	1 010	92	149	-	166	421	183	1 742	582	115	467	1 159
<b>Mar</b>	960	66	141	-	175	413	165	1 592	533	99	435	1 059
<b>Abr</b>	952	65	140	-	173	410	164	1 625	545	101	444	1 081
<b>May</b>	940	64	138	-	171	405	162	1 646	551	102	449	1 094
<b>Jun</b>	933	65	140	-	174	391	163	1 633	552	98	454	1 082
<b>Jul</b>	928	65	139	-	173	389	162	1 655	559	99	460	1 096
<b>Ago</b>	927	65	139	-	173	388	162	1 627	550	98	452	1 078
<b>Sep</b>	930	65	140	-	183	375	166	1 608	546	97	449	1 062
<b>Oct</b>	927	64	140	-	182	374	166	1 641	557	99	458	1 084
<b>Nov</b>	1 278	89	193	-	251	516	229	1 677	569	101	468	1 108
<b>Dic</b>	1 249	64	145	-	185	353	503	1 585	549	104	446	1 035
<b>22 Ene</b>	1 108	57	128	-	164	313	446	1 599	554	105	450	1 045
<b>Feb</b>	1 099	56	127	-	163	310	442	1 635	567	107	460	1 068

**4. ENTIDADES DE CRÉDITO Y EFC (Información obtenida de los estados de supervisión)**  
**E) Balances de los componentes de entidades de crédito y EFC**

**4.85 Establecimientos financieros de crédito**  
**Patrimonio neto, ajustes y correcciones de valor**

Millones de euros

	Total	Patrimonio neto						Ajustes de valoración A.y P. financieros	Correcciones de valor por deterioro activos (c)			Promemoria				
		Total	Fondos propios						Ajustes valoración	Total	Del cual:		Pérdidas por deterioro de participaciones (f)			
			Total	Capital y fondo dotación	Reservas	Beneficios netos	Otras cuentas				(a)			(b)	Total para créditos (d)	Específica para créditos OSR (e)
10	1=2+9+	2=3+8	3=4a7	4	5	6	7	8	9	10	11	12	13			
<b>16</b>	7 467	5 852	5 871	2 865	2 183	863	-40	-19	-528	2 143	1 994	1 083	5			
<b>17</b>	7 595	6 281	6 282	2 833	2 421	922	107	-1	-692	2 007	1 867	1 032	1			
<b>18</b>	7 407	6 089	6 105	2 856	2 425	1 034	-210	-16	-837	2 155	2 025	1 093	-			
<b>19</b>	7 968	6 372	6 411	2 522	3 365	951	-427	-39	-543	2 140	2 007	1 113	-			
<b>20</b>	6 732	4 923	4 988	1 377	3 216	718	-323	-65	-247	2 056	1 874	1 220	-			
<b>20 Oct</b>	8 206	6 519	6 572	2 489	3 587	411	84	-53	-521	2 209	2 025	...	...			
<b>Nov</b>	8 028	6 377	6 429	2 435	3 509	402	83	-51	-510	2 161	1 981	...	...			
<b>Dic</b>	6 732	4 923	4 988	1 377	3 216	718	-323	-65	-247	2 056	1 874	1 220	-			
<b>21 Ene</b>	6 821	4 988	5 054	1 395	3 258	728	-327	-66	-250	2 083	1 899	...	...			
<b>Feb</b>	6 880	5 031	5 098	1 407	3 287	734	-330	-66	-252	2 101	1 916	...	...			
<b>Mar</b>	6 891	5 058	5 096	1 371	3 570	158	-2	-38	-238	2 071	1 935	1 301	-			
<b>Abr</b>	6 934	5 090	5 127	1 379	3 592	159	-2	-38	-240	2 084	1 947	...	...			
<b>May</b>	7 009	5 145	5 183	1 394	3 631	160	-2	-38	-242	2 106	1 969	...	...			
<b>Jun</b>	6 792	5 114	5 141	1 398	3 409	314	20	-27	-243	1 921	1 792	1 220	-			
<b>Jul</b>	7 034	5 296	5 324	1 448	3 530	326	21	-28	-251	1 990	1 856	...	...			
<b>Ago</b>	7 279	5 480	5 509	1 498	3 653	337	21	-29	-260	2 059	1 921	...	...			
<b>Sep</b>	7 364	5 671	5 691	1 632	3 523	471	65	-20	-244	1 937	1 814	1 246	2			
<b>Oct</b>	7 364	5 671	5 691	1 632	3 523	471	65	-20	-244	1 937	1 814	...	...			
<b>Nov</b>	7 478	5 759	5 779	1 657	3 577	479	66	-20	-248	1 967	1 842	...	...			
<b>Dic</b>	7 485	5 802	5 804	1 683	3 480	580	61	-2	-237	1 920	1 796	1 166	14			
<b>22 Ene</b>	7 542	5 846	5 848	1 695	3 506	585	62	-2	-239	1 934	1 810	...	...			
<b>Feb</b>	P 7 463	5 785	5 787	1 678	3 470	579	61	-2	-236	1 914	1 791	...	...			

**4. ENTIDADES DE CRÉDITO Y EFC (Información obtenida de los estados de supervisión)**  
**E) Balances de los componentes de entidades de crédito y EFC**

**4.86 Establecimientos financieros de crédito**  
**Pasivos no sectorizados**

Millones de euros

	Total	Fondos de provisión				Periodificación			Otros pasivos
		Total	Pensiones	Impuestos	Otros	Total	Interes no vdos	Otras period.	
<b>16</b>	2 390	177	66	10	101	466	49	418	1 746
<b>17</b>	2 223	171	60	11	100	454	36	418	1 599
<b>18</b>	2 188	184	49	11	124	466	34	432	1 538
<b>19</b>	2 494	149	41	11	97	416	25	392	1 928
<b>20</b>	1 986	176	1	30	145	238	14	224	1 572
<b>20 Sep</b>	2 492	207	34	28	145	311	19	292	1 974
<b>Oct</b>	2 316	181	29	25	127	272	16	256	1 863
<b>Nov</b>	2 350	184	30	25	129	278	17	261	1 888
<b>Dic</b>	1 986	176	1	30	145	238	14	224	1 572
<b>21 Ene</b>	2 835	220	2	37	182	299	18	281	2 316
<b>Feb</b>	2 500	185	1	31	152	250	15	235	2 065
<b>Mar</b>	2 181	179	1	35	142	238	12	225	1 765
<b>Abr</b>	2 554	184	1	36	146	245	12	232	2 125
<b>May</b>	2 609	193	1	38	153	256	13	243	2 160
<b>Jun</b>	2 094	269	2	54	213	257	13	244	1 569
<b>Jul</b>	2 119	273	2	55	216	261	13	248	1 585
<b>Ago</b>	2 034	274	2	55	217	262	13	249	1 498
<b>Sep</b>	2 113	308	2	97	209	260	12	248	1 546
<b>Oct</b>	2 264	298	2	94	202	251	12	240	1 715
<b>Nov</b>	2 557	339	2	107	231	286	13	273	1 932
<b>Dic</b>	2 234	371	2	128	241	279	12	267	1 584
<b>22 Ene</b>	2 014	347	2	120	226	261	11	250	1 405
<b>Feb</b>	P 2 147	370	2	127	240	278	12	266	1 499

## NOTAS A LOS CUADROS DEL CAPÍTULO 4. ENTIDADES DE CRÉDITO Y ESTABLECIMIENTOS FINANCIEROS DE CRÉDITO

### Nota general

El capítulo 4 del *Boletín Estadístico* tiene por objeto la presentación de información relativa a las entidades de crédito más establecimientos financieros de crédito (EFC) en su conjunto, así como cada uno de los grupos que lo componen: entidades de depósito y EFC. La base fundamental sobre la que se elabora esta información son los estados reservados individuales relativos a la actividad en España que las entidades de crédito y EFC remiten al Banco de España por motivos de supervisión, conforme a los criterios y normas establecidos en la Circular Contable CBE 4/2017 y precedentes.

La información que recoge el capítulo 8 de este mismo Boletín recoge también información sobre la agrupación de entidades de crédito más EFC. La diferencia entre ambos conjuntos de datos se debe a que las fuentes de información de base para su elaboración son distintas. Así, mientras que, como ya se ha mencionado, los datos de este capítulo provienen de los estados financieros que las entidades que componen el mismo remiten al Banco de España por motivos de supervisión, los del capítulo 8 se han obtenido de los estados contables destinados a elaborar las estadísticas de la zona del euro y, por lo tanto, incorporan el marco conceptual común para todos los países que componen la Unión Económica y Monetaria (UEM). Aunque existen algunas diferencias tanto en la sectorización como en la valoración de los instrumentos, la configuración actual de ambos capítulos permite utilizarlos de manera complementaria.

Así, mientras que en este capítulo se puede encontrar un mayor detalle por instrumentos del crédito (comercial, hipotecario, etc.), de los depósitos (a la vista, a plazo, estructurados, etc.), de las cuentas de capital (capital, reservas, fondos especiales...) y de los otros activos y pasivos (periodificación, derivados...), en el capítulo 8 el mayor detalle que figura es por sectores de contrapartida y residencia, con la indicación de si los hogares e ISFLSH, las sociedades no financieras y los otros intermediarios financieros son residentes en España, en otros países de la zona del euro o en el resto del mundo (en este caso, sin detalle de la contrapartida).

Sobre unos y otros desarrollos se llama la atención del lector para que se beneficie de la citada complementariedad.

### Cuadro 4.A

a. Desde enero 2009 a abril 2011 pueden existir pequeñas diferencias entre el total de entidades de crédito más EFC respecto a la suma de entidades de depósito, EFC e ICO. Esto se debe a que durante este periodo las entidades de dinero electrónico tenían la consideración de entidades de crédito, pero al entrar en vigor la Directiva 2009/110/CE de Parlamento Europeo y del Consejo, estas dejan de tener dicha consideración. Dada la escasa importancia cuantitativa de estas entidades, se ha decidido mantener su importe en los totales de la suma de entidades de crédito y EFC pero no se ha considerado necesario mantener los detalles. Esta columna se desarrolla en los cuadros 4.1 y 4.2. A partir de 2017 (marzo) se elimina el desglose realizado entre entidades españolas y sucursales extranjeras.

b. Véase detalle en cuadros 4.51 y 4.52.

c. Véase detalle en cuadros 4.81 y 4.82.

### Cuadro 4.1

a. Véase el detalle por subsectores en el cuadro 8.16. Existen diferencias, debido a que la definición de crédito en ambos cuadros es distinta y al distinto momento de actualización de ambos cuadros.

b. Véase detalle por instrumentos en cuadro 4.3.

c. Véase detalle en cuadro 4.4.

d. Véase detalle en cuadro 4.6.

e. Véase detalle en cuadro 4.99.

f. Recoge los dudosos que lo son por razón de morosidad, es decir, aquellos instrumentos de deuda que tienen importes vencidos por cualquier concepto (principal, intereses...) bien con una antigüedad superior a tres meses, bien por un importe superior al 25% de la deuda (salvo que se clasifique como fallidos). Se corresponde con el importe de la columna 14 del cuadro 4.99

### Cuadro 4.2

a. Véase el detalle por subsectores en el cuadro 8.16. Existen diferencias, debido a la diferente definición de los depósitos y al distinto momento de actualización de ambos cuadros.

b. Véase detalle por instrumentos en cuadro 4.5.

c. Véase detalle en cuadro 4.7.

d. Véase detalle en cuadro 4.8

### Cuadro 4.3

a. Puede consultarse el detalle por sectores institucionales en el cuadro 8.17. Existen discrepancias entre este importe y el del cuadro 8.17, debido a diferencias de ámbito institucional y del concepto del crédito y al distinto momento de actualización de ambos cuadros.

De enero 1983 a diciembre 1989 se pueden dar pequeñas diferencias entre el total y la suma de las partes (crédito comercial, total de otros deudores a plazo, deudores a la vista, arrendamiento financiero y dudosos). Esto es debido a que la rúbrica de crédito asumido por el Estado, que sólo tiene datos para este periodo, ha dejado de publicarse

b. Créditos dudosos son aquellos créditos que presenten dudas razonables sobre su reembolso total (principal e intereses) en los términos pactados contractualmente. Dentro de estos se incluyen los créditos morosos, que son aquellos que tienen algún importe vencido, bien del principal, bien de los intereses o gastos pactados contractualmente, con más de tres meses de antigüedad.

### Cuadro 4.4

a. Las posiciones cortas en valores recogen el importe de los pasivos financieros originados por la venta en firme de activos financieros adquiridos temporalmente o recibidos en préstamo. No obstante, el cuadro 4.4 muestra las posiciones cortas en el activo (columnas 6 y 10) y las resta de los totales de «Valores distintos de acciones y participaciones» de Residentes en España y Resto del mundo. De esta forma, las columnas 4 y 8 recogen cifras netas.

### Cuadro 4.5

- a. En el cuadro 8.20 puede consultarse el detalle por sectores institucionales. Existen discrepancias entre ambos importes debidas a diferencias de ámbito institucional, al momento de actualización de ambos cuadros, y a la distinta contabilización de la adquisición de valores de Fondos de titulización con los que se titulizan activos financieros que se mantienen en el balance de la entidad (ver novedades del Boletín Estadístico de enero de 2010 y de febrero 2014).
- b. Depósitos a la vista. A partir de junio 2017 incluye depósitos de ahorro.
- c. Los pasivos por transferencias de activos (participaciones de activos) recogen los fondos captados por la entidad en las operaciones de transferencias de activos financieros en las que el activo financiero transferido no ha podido causar baja en el balance por no haberse transferido sustancialmente los riesgos y beneficios asociados a su propiedad.
- d. Los pasivos financieros híbridos recogen los pasivos financieros que incluyen simultáneamente un contrato principal diferente de un derivado junto con un derivado financiero, denominado «derivado implícito», que no es individualmente transferible; normalmente los flujos que genera el contrato híbrido varían de la misma manera en que lo haría el derivado considerado aisladamente. Por ejemplo, un depósito cuyo tipo de interés depende de la evolución del precio de una acción.
- e. Los depósitos subordinados recogen el importe de los depósitos recibidos que, a efectos de prelación de créditos, se sitúan detrás de los acreedores comunes.
- f. Esta columna incluye los depósitos a la vista, depósitos de ahorro, depósitos a plazo y cesiones temporales. Sin embargo no se incluyen las cédulas hipotecarias que tengan naturaleza de depósitos, ni los pasivos por transferencias de activos. Las cédulas hipotecarias son instrumentos cuyo capital e intereses están garantizados y que cuando son no negociables se recogen en la rúbrica de depósitos. Los pasivos por transferencias de activos se encuentran definidos en la nota “d” relativa a este cuadro 4.5. El importe que figura en la columna 10 del 4.5 aparece detallado por provincias y por comunidades autónomas en los cuadros 4.29 y 4.31.

#### **Cuadro 4.6**

- a. Véase detalle en cuadro 4.9.
- b. A partir de enero de 2018 los derechos sobre bienes de arrendamiento financiero se incluyen dentro de la columna de mobiliario e inmuebles

#### **Cuadro 4.7**

- a. Los ajustes de valoración al patrimonio neto recogen los importes de los ajustes realizados a los activos y pasivos que se registran transitoriamente en el patrimonio neto, bajo este concepto, hasta que se produzca su extinción o realización, momento en el que se registran en la cuenta de pérdidas y ganancias.
- b. Los ajustes de valoración de activos y pasivos financieros no recogen los intereses devengados y a las correcciones de valoración por deterioro de activos que se presentan en rúbricas separadas del activo y/o pasivo.
- c. Las correcciones de valor por deterioro de activos recogen los importes constituidos (provisiones) para la cobertura de pérdidas por deterioro, tanto de los créditos como del resto de activos.
- d. Las correcciones de valor por deterioro de activos, total para créditos, recogen los importes constituidos para la cobertura (provisiones), tanto específica como genérica, de riesgo de insolvencia de los créditos concedidos a la clientela.
- e. Hasta diciembre de 2013 esta columna presenta información sobre las correcciones de valor por deterioro de activos, específicas para créditos, es decir, recoge exclusivamente las coberturas (provisiones) específicas por riesgo de insolvencia de los créditos dudosos concedidos a otros sectores residentes. A partir de los datos de 2014, se añade a estas provisiones el importe acumulado de las variaciones de valor razonable atribuibles a cambios en el riesgo de crédito.
- f. La cifra de beneficios netos (columna 6) (siguiendo el mismo criterio que en el resto de cuadros del capítulo 4) recoge la suma de los beneficios o pérdidas de cada una de las entidades de depósito tomadas de forma individual. Esta cifra está muy influida por el proceso de segregación del negocio bancario de las cajas de ahorro a bancos de nueva creación. Dado que una parte significativa de las acciones de estos nuevos bancos forma parte de la cartera de valores de las propias cajas de ahorros, los resultados que arrojen los bancos a los que se ha traspasado el negocio, se transmiten a los resultados de las cajas, amplificando la cifra de beneficios (o pérdidas) netos agregados del conjunto de entidades de depósito. Con el fin de facilitar la interpretación del importe de beneficios netos (columna 6), se recoge en esta columna la cuantía que, dentro de dichos beneficios netos, se debe a las pérdidas por deterioro de participaciones.

#### **Cuadro 4.8**

- a. Véase detalle en cuadro 4.9.

#### **Cuadro 4.9**

- a. Los derivados de negociación recogen el valor razonable a favor de la entidad de los derivados que no formen parte de coberturas contables.
- b. Los derivados de cobertura recogen el valor razonable a favor de la entidad de los derivados designados como instrumentos de cobertura en coberturas contables.
- c. Los contratos de seguros vinculados a pensiones recogen el valor razonable de las pólizas de seguros suscritas por la entidad para cubrir sus compromisos por pensiones con el personal, que no cumplen con los requisitos establecidos en la CBE 4/17 en su norma trigésimo quinta para no registrarlos en balance.
- d. Los activos fiscales incluyen el importe de todos los activos de naturaleza fiscal tales como impuestos pagados a cuenta, activos derivados de bases imponibles negativas o créditos por deducciones fiscales pendientes de compensar.
- e. Los derivados de negociación recogen el valor razonable en contra de la entidad de los derivados que no formen parte de coberturas contables.
- f. Los derivados de cobertura recogen el valor razonable en contra de la entidad de los derivados designados como instrumentos de cobertura en coberturas contables.
- g. Las cuentas de recaudación incluyen el importe recaudado por cuenta de las Administraciones Públicas por impuestos, tasas, arbitrios y cuotas a la Seguridad Social pendientes de ingreso definitivo en el organismo correspondiente.
- h. Los pasivos fiscales incluyen el importe de todos los pasivos de naturaleza fiscal, principalmente el importe a pagar por el impuesto sobre el beneficio relativo a la ganancia fiscal del ejercicio.

#### **Cuadro 4.10**

- a. Recoge exclusivamente el importe de las coberturas específicas por riesgo de insolvencia de los créditos concedidos a otros sectores residentes.
- b. A partir de 2014, no se dispone de información sobre este detalle.

#### **Cuadro 4.11**

- a. El detalle en cada uno de los subsectores de las AAPP puede encontrarse en el cuadro 8.16. Existen pequeñas diferencias, debido a la diferente definición de crédito en ambos cuadros y al distinto momento de actualización de ambos cuadros. Véase nota "a" del cuadro 4.A.
- b. El detalle por provincias y por CCAA puede consultarse en los cuadros 4.28 y 4.29.
- c. El detalle del total por instrumentos aparece en el cuadro 4.3. Además, puede consultarse el detalle por sectores institucionales en el cuadro 8.17. Las pequeñas discrepancias entre los importes de este cuadro y los del cuadro 8.17 se deben a diferencias de ámbito institucional, del concepto del crédito y del momento de actualización de ambos cuadros.

#### **Cuadro 4.99**

- a. Véase nota al cuadro 4.1 columna 12.
- b. Hasta la entrada en vigor de la circular 4/2004, este importe estaba integrado en la columna 10.
- c. Hasta la entrada en vigor de la circular 4/2004, no se disponía del detalle de los dudosos para los establecimientos financieros de crédito.
- d. Véase nota al cuadro 4.1 columna 13.
- e. Activos considerados dudosos por presentar dudas sobre su reembolso total sin poder considerarse sin embargo ni morosos ni fallidos.
- f. Activos considerados dudosos por ser frente a países de determinado grupo de riesgo.
- g. A partir de la entrada en vigor de la Circular 4/2017 esta información deja de estar disponible

#### **Cuadro 4.13**

- a. De las empresas y los empresarios individuales que reciben los créditos.
- b. Véanse notas a los cuadros 8.18 y 8.19.
- c. A partir de la edición de Junio de 2014, se ha producido una reclasificación de las entidades de contrapartida central, cuyos importes se han incorporado a esta serie. Véase detalle de esta columna en el cuadro 4.18.
- d. Hasta diciembre de 2013 se incluyen créditos con garantía hipotecaria. Después de esta fecha se incluyen créditos que cuenten con una garantía real inmobiliaria, incluidas las instrumentadas como arrendamientos financieros, cualquiera que sea el inmueble recibido en garantía
- e. Recoge los préstamos y créditos a hogares concedidos para finalidades distintas del crédito al consumo y a la vivienda, tales como educación.
- f. A partir de la edición de Junio de 2014, se ha producido una reclasificación de las entidades de contrapartida central, cuyos importes se han excluido de esta serie.
- g. Este concepto se refiere a los créditos concedidos a hogares, con garantía de vivienda pero destinados a un uso distinto del de su adquisición y de la financiación de actividades productivas. Por tanto, estos créditos están incluidos entre los concedidos para rehabilitación, consumo duradero y resto, es decir, son parte de las columnas 8 a 10.
- h. A partir de la edición de Junio de 2014, se ha producido una reclasificación de las entidades de contrapartida central, cuyos importes se han incorporado a esta serie. Véase detalle de esta columna en el cuadro 4.18 (columnas 12 a 22).
- i. A partir de 2014, no se dispone de información sobre este detalle.
- j. Recoge los dudosos de los préstamos y créditos a hogares destinados a la adquisición de terrenos y fincas rústicas, la adquisición de valores, la adquisición de bienes y servicios corrientes no considerados de consumo duradero (por ejemplo préstamos para financiar gastos de viaje) y los destinados a finalidades diversas no incluidos entre los anteriores.
- k. Este concepto se refiere a los dudosos de los créditos concedidos a hogares, con garantía de vivienda pero destinados a un uso distinto del de su adquisición y de la financiación de actividades productivas. Por tanto, estos dudosos están incluidos entre los concedidos para rehabilitación, consumo duradero y resto, es decir, son parte de las columnas 21 a 23.

#### **Cuadro 4.14**

- a. De las empresas y los empresarios individuales que reciben los créditos.
- b. A partir de la edición de Junio de 2014, se ha producido una reclasificación de las entidades de contrapartida central, cuyos importes se han incorporado a esta serie. Véase detalle de esta columna en el cuadro 4.19.
- c. Hasta diciembre de 2013 se incluyen créditos con garantía hipotecaria. Después de esta fecha se incluyen créditos que cuenten con una garantía real inmobiliaria, incluidas las instrumentadas como arrendamientos financieros, cualquiera que sea el inmueble recibido en garantía
- d. Recoge los préstamos y créditos a hogares concedidos para finalidades distintas del crédito al consumo y a la vivienda, tales como educación,.
- e. A partir de la edición de Junio de 2014, se ha producido una reclasificación de las entidades de contrapartida central, cuyos importes se han excluido de esta serie.
- f. Este concepto se refiere a los créditos concedidos a hogares, con garantía de vivienda pero destinados a un uso distinto del de su adquisición y de la financiación de actividades productivas. Por tanto, estos créditos están incluidos entre los concedidos para rehabilitación, consumo duradero y resto, es decir, son parte de las columnas 8 a 10.
- g. A partir de la edición de Junio de 2014, se ha producido una reclasificación de las entidades de contrapartida central, cuyos importes se han incorporado a esta serie. Véase detalle de esta columna en el cuadro 4.19 (columnas 12 a 22).
- h. A partir de 2014, no se dispone de información sobre este detalle.
- i. Recoge los dudosos de los préstamos y créditos a hogares destinados a la adquisición de terrenos y fincas rústicas, la adquisición de valores, la adquisición de bienes y servicios corrientes no considerados de consumo duradero (por ejemplo, préstamos para financiar gastos de viaje) y los destinados a finalidades diversas no incluidos entre los anteriores



j. Este concepto se refiere a los dudosos de los créditos concedidos a hogares, con garantía de vivienda, pero destinados a un uso distinto del de su adquisición y de la financiación de actividades productivas. Por tanto, estos dudosos están incluidos entre los concedidos para rehabilitación, consumo duradero y resto, es decir, son parte de las columnas 21 a 23.

#### **Cuadro 4.17**

- a. De las empresas y los empresarios individuales que reciben los créditos.
- b. A partir de la edición de Junio de 2014, se ha producido una reclasificación de las entidades de contrapartida central, cuyos importes se han incorporado a esta serie. Véase detalle en cuadro 4.22.
- c. Hasta diciembre de 2013 se incluyen créditos con garantía hipotecaria. Después de esta fecha se incluyen créditos que cuenten con una garantía real inmobiliaria, incluidas las instrumentadas como arrendamientos financieros, cualquiera que sea el inmueble recibido en garantía.
- d. Recoge los préstamos y créditos a hogares concedidos para finalidades distintas del crédito al consumo y a la vivienda, tales como educación
- e. A partir de la edición de Junio de 2014, se ha producido una reclasificación de las entidades de contrapartida central, cuyos importes se han excluido de esta serie.
- f. Este concepto se refiere a los créditos concedidos a hogares, con garantía de vivienda pero destinados a un uso distinto del de su adquisición y de la financiación de actividades productivas. Por tanto, estos créditos están incluidos entre los concedidos para rehabilitación, consumo duradero y resto, es decir, son parte de las columnas 8 a 10.
- g. A partir de la edición de Junio de 2014, se ha producido una reclasificación de las entidades de contrapartida central, cuyos importes se han incorporado a esta serie. Véase detalle en cuadro 4.22 (columnas 12 a 22).
- h. A partir de 2014, no se dispone de información sobre este detalle.
- i. Recoge los dudosos de los préstamos y créditos a hogares destinados a la adquisición de terrenos y fincas rústicas, la adquisición de valores, la adquisición de bienes y servicios corrientes no considerados de consumo duradero (por ejemplo préstamos para financiar gastos de viaje) y los destinados a finalidades diversas no incluidos entre los anteriores.
- j. Este concepto se refiere a los dudosos de los créditos concedidos a hogares, con garantía de vivienda pero destinados a un uso distinto del de su adquisición y de la financiación de actividades productivas. Por tanto, estos dudosos están incluidos entre los concedidos para rehabilitación, consumo duradero y resto, es decir, son parte de las columnas 21 a 23.

#### **Cuadro 4.18**

- a. De las empresas y los empresarios individuales que reciben los créditos.
- b. Véase detalle en cuadro 4.23.
- c. A partir de la edición de Junio de 2014, se ha producido una reclasificación de las entidades de contrapartida central, cuyos importes se han incorporado a esta serie.

#### **Cuadro 4.19**

- a. De las empresas y los empresarios individuales que reciben los créditos.
- b. Véase detalle en cuadro 4.24.
- c. A partir de la edición de Junio de 2014, se ha producido una reclasificación de las entidades de contrapartida central, cuyos importes se han incorporado a esta serie.

#### **Cuadro 4.22**

- a. De las empresas y los empresarios individuales que reciben los créditos.
- b. Véase detalle en cuadro 4.27
- c. A partir de la edición de Junio de 2014, se ha producido una reclasificación de las entidades de contrapartida central, cuyos importes se han incorporado a esta serie.

#### **Cuadro 4.23**

- a. De las empresas y los empresarios individuales que reciben los créditos.
- b. Hasta marzo de 2005 no se disponía de este detalle para los EFC. A partir de dicha fecha y con motivo de la entrada en vigor de la CBE 4/2004, el importe está asignado a la industria correspondiente.

#### **Cuadro 4.24**

- a. De las empresas y los empresarios individuales que reciben los créditos.

#### **Cuadro 4.27**

- a. De las empresas y los empresarios individuales que reciben los créditos.
- b. Hasta marzo de 2005 no se disponía de este detalle para los EFC. A partir de dicha fecha y con motivo de la entrada en vigor de la CBE 4/2004, el importe está asignado a la industria correspondiente.

#### **Cuadro 4.28**

- a. A partir de junio de 2017 se actualiza esta serie histórica incluyendo los depósitos de ahorro.
- b. Cesión temporal de activos. Se incluye esta columna en el cuadro 4.28, a partir de junio de 2017.
- c. A partir de junio 2017, el crédito a las Entidades de contrapartida central ya no está incluido en los créditos sin clasificar, que recogen, al igual que los depósitos sin clasificar, las operaciones residuales para las cuales la entidad no haya podido determinar la provincia a la que deben ser adscritas.

#### **Cuadro 4.29**

- a. A partir de junio de 2017 se actualiza esta serie histórica incluyendo los depósitos de ahorro.
- b. Cesión temporal de activos. Se incluye esta columna en el cuadro 4.28, a partir de junio de 2017.

c. A partir de junio 2017, el crédito a las Entidades de contrapartida central ya no está incluido en los créditos sin clasificar, que recogen, al igual que los depósitos sin clasificar, las operaciones residuales para las cuales la entidad no haya podido determinar la provincia a la que deben ser adscritas.

#### **Cuadro 4.30**

a. A partir de junio 2017, el crédito a las Entidades de contrapartida central ya no está incluido en los créditos sin clasificar, que recogen los créditos residuales para los cuales la entidad no haya podido determinar la provincia a la que deben ser adscritas.

#### **Cuadro 4.31**

a. Recoge operaciones residuales para las cuales la entidad no haya podido determinar la Comunidad Autónoma a la que deben ser adscritas.

#### **Cuadro 4.32**

a. Véase el detalle por subsectores en el cuadro 8.20. Existen discrepancias entre ambos importes debidas a diferencias de ámbito institucional, al momento de actualización de ambos cuadros, y a la distinta contabilización de la adquisición de valores de Fondos de titulización con los que se titilizan activos financieros que se mantienen en el balance de la entidad (ver novedades del Boletín Estadístico de enero de 2010 y de Febrero 2014).b. Véase detalle por provincias y CCAA en los cuadros 4.28 y 4.29

c. Véase detalle por instrumentos en cuadro 4.5. Además, el importe de esta columna, menos los depósitos de los FMM, en las entidades de crédito en su conjunto mas EFC, coincide, salvo pequeñas diferencias debidas al distinto momento de actualización de ambos cuadros, con el de la columna 1 del cuadro 8.20. En este último cuadro puede consultarse el detalle por sectores institucionales.

#### **Cuadro 4.36**

a. Véase detalle en cuadro 4.37.

b. Véase detalle en cuadro 4.38.

c. Véase detalle en la columna 8 del cuadro 4.39 y en el cuadro 4.40.

#### **Cuadro 4.37**

a. Véase detalle en cuadro 4.39.

#### **Cuadro 4.38**

a. Véase detalle en cuadro 4.39.

b. A partir de Junio 2017, las “Comisiones de producción”, están repartidas en los gastos por intereses según su contrapartida.

#### **Cuadro 4.39**

a. Hay que tener en cuenta que, si bien los resultados de la cartera de renta variable están en el detalle de este cuadro, estos no se incluyen entre los productos financieros.

b. Desde 1996 estos intereses se incluyen entre los intereses de valores de renta fija.

c. A partir de junio de 2017, se produce una reclasificación, y la columna 10 “Pagarés y efectos”, pasa a formar parte de la columna 11.

d. A partir de junio de 2017, recoge además el coste financiero correspondiente a los “Pagarés y efectos”.

#### **Cuadro 4.40**

a. A partir de junio de 2017, las “Comisiones cedidas” están incluidas en la columna 11.

b. A partir de junio de 2017, esta columna incluye todas las “Comisiones pagadas”, exceptuando las realizadas por operaciones de valores.

#### **Cuadro 4.45**

a. Se agrupan aquí las entidades de crédito de ámbito operativo limitado (ECAOL) que, según lo establecido en el RD 692/96 de 26 de abril, se transformaron en establecimientos financieros de crédito (EFC). Las ECAOL existentes en el momento del cambio eran: Entidades de Financiación, Sociedades de crédito hipotecario y Sociedades de arrendamiento financiero. Las Sociedades Mediadoras del mercado de dinero (SMMD), desaparecieron en 1994 al transformarse en Sociedades o Agencias de Valores tras su regulación por la ley del Mercado de Valores 24/88 de 24 de julio.

b. Véase nota “a” del cuadro 4.A.

#### **Cuadro 4.46**

a. Se agrupan aquí las entidades de crédito de ámbito operativo limitado (ECAOL) que, según lo establecido en el RD 692/96 de 26 de abril, se transformaron en establecimientos financieros de crédito (EFC). Las ECAOL existentes en el momento del cambio eran: Entidades de Financiación, Sociedades de crédito hipotecario y Sociedades de arrendamiento financiero. Las Sociedades Mediadoras del mercado de dinero (SMMD), desaparecieron en 1994 al transformarse en Sociedades o Agencias de Valores tras su regulación por la ley del Mercado de Valores 24/88 de 24 de julio.

#### **Cuadro 4.47**

a. Véanse detalles en los cuadros 4.48 y 4.49.

#### **Cuadro 4.51**

a. Véanse detalle por instrumentos en el cuadro 4.53.

b. Véanse detalle en el cuadro 4.54.

c. Véanse detalle en el cuadro 4.56.

d. Recoge los dudosos que lo son por razón de morosidad, es decir, aquellos instrumentos de deuda que tienen importes vencidos por cualquier concepto (principal, intereses...) bien con una antigüedad superior a tres meses, bien por un importe superior al 25% de la deuda (salvo que se clasifique como fallidos).

**Cuadro 4.52**

- a. Véanse detalle por instrumentos en el cuadro 4.55.
- b. Véanse detalle en el cuadro 4.57.
- c. Véanse detalle en el cuadro 4.58.

**Cuadro 4.53**

- a. Véanse notas al cuadro 4.3.

**Cuadro 4.54**

- a. Véanse notas al cuadro 4.4.

**Cuadro 4.55**

- a. Véanse notas al cuadro 4.5.

**Cuadro 4.57**

- a. Véanse notas al cuadro 4.7.

**Cuadro 4.81**

- a. Véase detalle por instrumentos en el cuadro 4.83
- b. Véase detalle en el cuadro 4.84
- c. Recoge los dudosos que lo son por razón de morosidad, es decir, aquellos instrumentos de deuda que tienen importes vencidos por cualquier concepto (principal, intereses...) bien con una antigüedad superior a tres meses, bien por un importe superior al 25% de la deuda (salvo que se clasifique como fallidos).

**Cuadro 4.82**

- a. Véase detalle en el cuadro 4.85
- b. Véase detalle en el cuadro 4.86

**Cuadro 4.85**

- a. Véanse notas al cuadro 4.7.



## CAPÍTULO 5 INSTITUCIONES FINANCIERAS

5. INSTITUCIONES FINANCIERAS  
B) Balance agregado

5.1 (1ª parte) Activos financieros = Pasivos más activos financieros netos  
Valores absolutos

m.m. de euros

	Institu- ciones finan- cieras	Instituciones financieras monetarias								Institu- ciones finan- cieras no mo- netar- ias	
		Total	Banco de España	Otras instituciones financieras monetarias							Fondos mercado monetario (FIAMM)
				Total	Entidades de crédito			Fondos mercado monetario (FIAMM)			
					Total	Bancos cajas y coopera- tivas	Estable- cimientos finan- cieras de crédito		ICO		
1=2+10	2=3+4	3	4=5+9	5=6+7+8	6	7	8	9	10		
<b>03</b>	2 182,8	1 657,9	105,7	1 552,2	1 494,0	1 426,8	36,5	27,0	58,2	524,9	
<b>04</b>	2 527,1	1 880,5	109,5	1 770,9	1 712,8	1 634,9	42,3	25,9	58,2	646,6	
<b>05</b>	3 129,2	2 309,9	123,9	2 186,0	2 131,0	2 042,4	51,9	27,4	55,0	819,2	
<b>06</b>	3 686,6	2 646,6	136,9	2 509,7	2 509,6	2 404,9	60,7	33,3	0,1	1 040,0	
<b>07</b>	4 348,6	3 151,2	174,0	2 977,2	2 977,2	2 862,8	65,3	40,0	-	1 197,5	
<b>04 IV</b>	2 527,1	1 880,5	109,5	1 770,9	1 712,8	1 634,9	42,3	25,9	58,2	646,6	
<b>05 I</b>	2 652,6	1 968,0	118,9	1 849,1	1 794,9	1 715,3	42,8	26,2	54,2	684,6	
<b>05 II</b>	2 866,1	2 124,5	122,8	2 001,7	1 946,9	1 862,6	47,1	27,4	54,8	741,6	
<b>05 III</b>	2 935,6	2 162,9	117,5	2 045,4	1 990,2	1 905,9	48,2	26,8	55,2	772,7	
<b>05 IV</b>	3 129,2	2 309,9	123,9	2 186,0	2 131,0	2 042,4	51,9	27,4	55,0	819,2	
<b>06 I</b>	3 253,9	2 365,9	126,2	2 239,8	2 205,3	2 112,5	52,1	30,5	34,5	888,0	
<b>06 II</b>	3 372,2	2 451,0	132,3	2 318,8	2 283,6	2 185,7	55,0	32,3	35,2	921,2	
<b>06 III</b>	3 507,4	2 543,0	125,5	2 417,5	2 390,8	2 289,1	57,4	33,8	26,7	964,3	
<b>06 IV</b>	3 686,6	2 646,6	136,9	2 509,7	2 509,6	2 404,9	60,7	33,3	0,1	1 040,0	
<b>07 I</b>	3 842,0	2 736,2	135,7	2 600,5	2 600,5	2 492,8	60,8	35,6	-	1 105,8	
<b>07 II</b>	4 032,2	2 878,9	150,3	2 728,5	2 728,5	2 620,3	56,6	41,6	-	1 153,4	
<b>07 III</b>	4 124,9	2 963,7	142,3	2 821,5	2 821,5	2 709,5	58,6	43,6	-	1 161,2	
<b>07 IV</b>	4 348,6	3 151,2	174,0	2 977,2	2 977,2	2 862,8	65,3	40,0	-	1 197,5	
<b>08 I</b>	4 321,2	3 172,8	138,4	3 034,3	2 995,9	2 883,7	64,7	43,1	38,4	1 148,5	
<b>08 II</b>	4 474,3	3 297,8	150,2	3 147,6	3 112,8	2 997,6	67,3	45,2	34,8	1 176,4	
<b>08 III</b>	4 527,2	3 361,0	174,6	3 186,4	3 155,4	3 035,9	67,4	49,0	31,1	1 166,2	

5. INSTITUCIONES FINANCIERAS  
B) Balance agregado

5.1 (2ª parte) Activos financieros = Pasivos más activos financieros netos  
Valores absolutos

m.m. de euros

	Institu- ciones finan- cieras no mo- netar- ias	Instituciones financieras no monetarias excepto seguros y fondos de pensiones											Empresas de segu- ros y Fondos de pen- siones	
		Total	Otras instituciones financieras							Auxiliares financieros				
			Total	Instituc de inver- sion co- lectiva excepto FIAMM	Socie- dades de valores	Fondos de títu- liza- ción	Fondos de inver- sion in mobi- liaria	Emiso- res de parti- cipacion. prefe- rentes	Resto	Total	Fondos de garan- ta de depósi- tos	Agen- cias de valores		Resto
=15+27 14=13=	15=16+23	16=17a22	17	18	19	20	21	22	23=24a26	24	25	26	27	
<b>03</b>	524,9	284,8	274,3	174,6	10,3	85,8	0,8	1,6	1,2	10,5	4,8	0,5	5,2	240,1
<b>04</b>	646,6	376,7	365,2	202,5	9,7	131,3	1,6	18,4	1,7	11,5	5,5	0,6	5,4	269,9
<b>05</b>	819,2	515,1	503,2	237,1	12,2	183,9	2,5	65,7	1,8	11,9	5,6	0,8	5,6	304,2
<b>06</b>	1 040,0	715,8	701,6	302,6	16,2	254,4	2,8	123,5	2,0	14,3	6,1	0,9	7,3	324,1
<b>07</b>	1 197,5	871,8	849,8	289,8	21,8	368,9	1,7	166,6	6,5	16,4	7,1	1,2	8,1	331,2
<b>04 IV</b>	646,6	376,7	365,2	202,5	9,7	131,3	1,6	18,4	1,7	11,5	5,5	0,6	5,4	269,9
<b>05 I</b>	684,6	406,9	395,6	213,4	12,4	139,3	2,1	26,8	1,7	11,3	5,3	0,6	5,3	277,7
<b>05 II</b>	741,6	460,1	448,7	222,7	15,0	160,1	2,2	46,9	1,8	11,4	5,3	0,7	5,4	281,5
<b>05 III</b>	772,7	480,1	468,6	233,3	13,0	160,0	2,5	58,0	1,8	11,6	5,4	0,8	5,4	292,5
<b>05 IV</b>	819,2	515,1	503,2	237,1	12,2	183,9	2,5	65,7	1,8	11,9	5,6	0,8	5,6	304,2
<b>06 I</b>	888,0	580,0	567,5	267,3	12,9	192,7	2,6	90,0	1,9	12,5	5,8	1,0	5,7	308,0
<b>06 II</b>	921,2	610,5	598,1	263,8	12,0	211,2	2,4	106,7	1,9	12,5	5,8	0,9	5,7	310,7
<b>06 III</b>	964,3	643,9	631,2	274,7	16,1	218,5	2,6	117,4	1,9	12,7	6,0	1,0	5,8	320,4
<b>06 IV</b>	1 040,0	715,8	701,6	302,6	16,2	254,4	2,8	123,5	2,0	14,3	6,1	0,9	7,3	324,1
<b>07 I</b>	1 105,8	773,0	758,1	305,4	14,8	285,3	2,8	143,8	5,6	15,3	6,5	1,1	7,7	332,4
<b>07 II</b>	1 153,4	819,1	802,0	312,3	18,0	314,6	2,5	149,7	5,6	16,2	6,6	1,2	8,5	335,1
<b>07 III</b>	1 161,2	824,8	804,3	305,5	19,5	323,4	2,3	151,1	6,4	16,7	6,8	1,2	8,7	340,2
<b>07 IV</b>	1 197,5	871,8	849,8	289,8	21,8	368,9	1,7	166,6	6,5	16,4	7,1	1,2	8,1	331,2
<b>08 I</b>	1 148,5	819,0	802,0	232,7	20,2	384,1	1,3	158,8	6,5	16,8	7,2	0,3	8,1	329,7
<b>08 II</b>	1 176,4	846,9	825,4	214,3	20,5	414,1	1,1	173,4	6,5	18,1	7,2	0,3	9,5	333,0
<b>08 III</b>	1 166,2	839,8	814,7	195,9	16,8	420,3	0,9	181,8	6,6	18,5	7,5	0,3	9,6	333,1

5. INSTITUCIONES FINANCIERAS  
B) Balance agregado

5.1 (3ª parte) Activos financieros = Pasivos más activos financieros netos  
Valores absolutos

*m.m. de euros*

	Empresas de seguros y Fondos de pensiones +33+34 28=27+29+30	Entidades de seguros privados 29	Mutualidades de previsión social			Consortio de Compensación de Seguros 33	Fondos de pensiones externos (Ley 8/87) 34
			Total	Ámbito nacional	Ámbito CCAA		
			30=31+32	31	32		
<b>03</b>	240,1	157,9	18,9	6,7	12,2	4,6	58,7
<b>04</b>	269,9	176,9	21,3	7,3	14,0	5,4	67,8
<b>05</b>	304,2	196,4	24,5	8,5	16,0	6,1	80,9
<b>06</b>	324,1	208,9	26,9	9,3	17,6	6,7	88,5
<b>07</b>	331,2	210,1	28,3	9,7	18,6	7,2	91,5
<b>04 IV</b>	269,9	176,9	21,3	7,3	14,0	5,4	67,8
<b>05 I</b>	277,7	...	...	...	...	...	...
<b>05 II</b>	281,5	...	...	...	...	...	...
<b>05 III</b>	292,5	...	...	...	...	...	...
<b>05 IV</b>	304,2	196,4	24,5	8,5	16,0	6,1	80,9
<b>06 I</b>	308,0	...	...	...	...	...	...
<b>06 II</b>	310,7	...	...	...	...	...	...
<b>06 III</b>	320,4	...	...	...	...	...	...
<b>06 IV</b>	324,1	208,9	26,9	9,3	17,6	6,7	88,5
<b>07 I</b>	332,4	...	...	...	...	...	...
<b>07 II</b>	335,1	...	...	...	...	...	...
<b>07 III</b>	340,2	...	...	...	...	...	...
<b>07 IV</b>	331,2	210,1	28,3	9,7	18,6	7,2	91,5
<b>08 I</b>	329,7	...	...	...	...	...	...
<b>08 II</b>	333,0	...	...	...	...	...	...
<b>08 III</b>	333,1	...	...	...	...	...	...

5. INSTITUCIONES FINANCIERAS  
B) Balance agregado

5.2 (1ª parte) Activos financieros = Pasivos más activos financieros netos  
Estructuras

*Porcentaje*

	Instituciones financieras 1=2+10	Instituciones financieras monetarias								Instituciones financieras no monetarias 10	
		Total 2=3+4	Banco de España 3	Otras instituciones financieras monetarias							Fondos mercado monetario (FIAMM) 9
				Total 4=5+9	Entidades de crédito			Fondos mercado monetario (FIAMM) 9			
					Total 5=6+7+8	Bancos cajas y cooperativas 6	Establecimientos financieros de crédito 7		ICO 8		
<b>03</b>	100,00	75,95	4,84	71,11	68,45	65,37	1,67	1,24	2,67	24,05	
<b>04</b>	100,00	74,37	4,33	70,04	67,74	64,66	1,67	1,02	2,30	25,63	
<b>05</b>	100,00	73,73	3,96	69,77	68,02	65,19	1,66	0,88	1,75	26,27	
<b>06</b>	100,00	71,66	3,71	67,95	67,95	65,11	1,64	0,90	0,00	28,34	
<b>07</b>	100,00	72,31	3,99	68,33	68,33	65,57	1,50	0,92	-	27,69	
<b>04 IV</b>	100,00	74,37	4,33	70,04	67,74	64,66	1,67	1,02	2,30	25,63	
<b>05 I</b>	100,00	74,13	4,48	69,65	67,61	64,62	1,61	0,99	2,04	25,87	
<b>05 II</b>	100,00	74,06	4,28	69,78	67,87	64,92	1,64	0,95	1,91	25,94	
<b>05 III</b>	100,00	73,59	4,00	69,59	67,71	64,84	1,64	0,91	1,88	26,41	
<b>05 IV</b>	100,00	73,73	3,96	69,77	68,02	65,19	1,66	0,88	1,75	26,27	
<b>06 I</b>	100,00	72,62	3,87	68,74	67,69	64,84	1,60	0,94	1,06	27,38	
<b>06 II</b>	100,00	72,57	3,92	68,65	67,61	64,71	1,63	0,96	1,04	27,43	
<b>06 III</b>	100,00	72,38	3,57	68,81	68,05	65,15	1,63	0,96	0,76	27,62	
<b>06 IV</b>	100,00	71,66	3,71	67,95	67,95	65,11	1,64	0,90	0,00	28,34	
<b>07 I</b>	100,00	71,13	3,53	67,60	67,60	64,78	1,58	0,92	-	28,87	
<b>07 II</b>	100,00	71,29	3,72	67,57	67,57	64,82	1,40	1,03	-	28,71	
<b>07 III</b>	100,00	71,68	3,44	68,24	68,24	65,45	1,41	1,05	-	28,32	
<b>07 IV</b>	100,00	72,31	3,99	68,33	68,33	65,57	1,50	0,92	-	27,69	
<b>08 I</b>	100,00	73,26	3,19	70,07	69,19	66,43	1,49	0,99	0,88	26,74	
<b>08 II</b>	100,00	73,52	3,34	70,18	69,41	66,63	1,49	1,00	0,77	26,48	
<b>08 III</b>	100,00	74,05	3,83	70,21	69,53	66,68	1,48	1,08	0,68	25,95	

5. INSTITUCIONES FINANCIERAS  
B) Balance agregado

5.2 (2ª parte) Activos financieros = Pasivos más activos financieros netos  
Estructuras

Porcentaje

	Institu- ciones financie- ras no moneta- rias  =15+27 14=13=	Instituciones financieras no monetarias excepto seguros y fondos de pensiones												Empresas de seguri- tos y Fondos de pen- siones  27
		Total	Otras instituciones financieras							Auxiliares financieros				
			Total	Instituc de inver sion cole ctiva excepto FIAMM	Socie- dades de valores	Fondos de tituli- zación	Fondos de inver- sion in mobili- aria	Emiso- res de parti- cipacion. preferen- tes	Resto	Total	Fondos de garan- tia de depósi- tos	Agen- cias de valores	Resto	
15=16+23	16=17a22	17	18	19	20	21	22	23=24a26	24	25	26	27		
<b>03</b>	24,05	13,05	12,57	8,00	0,47	3,93	0,04	0,07	0,06	0,48	0,22	0,02	0,24	11,00
<b>04</b>	25,63	14,90	14,44	8,01	0,38	5,19	0,06	0,73	0,07	0,46	0,22	0,03	0,21	10,73
<b>05</b>	26,27	16,44	16,06	7,57	0,39	5,87	0,08	2,10	0,06	0,38	0,18	0,03	0,18	9,83
<b>06</b>	28,34	19,38	18,99	8,19	0,44	6,89	0,08	3,35	0,05	0,39	0,16	0,03	0,20	8,96
<b>07</b>	27,69	19,97	19,59	6,64	0,50	8,45	0,04	3,82	0,15	0,38	0,16	0,03	0,19	7,72
<b>04 IV</b>	25,63	14,90	14,44	8,01	0,38	5,19	0,06	0,73	0,07	0,46	0,22	0,03	0,21	10,73
<b>05 I</b>	25,87	15,33	14,90	8,04	0,47	5,25	0,08	1,01	0,06	0,42	0,20	0,02	0,20	10,54
<b>II</b>	25,94	16,04	15,64	7,76	0,52	5,58	0,08	1,64	0,06	0,40	0,19	0,02	0,19	9,91
<b>III</b>	26,41	16,34	15,94	7,94	0,44	5,44	0,08	1,97	0,06	0,39	0,18	0,03	0,18	10,08
<b>IV</b>	26,27	16,44	16,06	7,57	0,39	5,87	0,08	2,10	0,06	0,38	0,18	0,03	0,18	9,83
<b>06 I</b>	27,38	17,80	17,42	8,21	0,40	5,92	0,08	2,76	0,06	0,38	0,18	0,03	0,18	9,58
<b>II</b>	27,43	18,08	17,71	7,81	0,36	6,25	0,07	3,16	0,06	0,37	0,17	0,03	0,17	9,36
<b>III</b>	27,62	18,33	17,97	7,82	0,46	6,22	0,07	3,34	0,05	0,36	0,17	0,03	0,16	9,29
<b>IV</b>	28,34	19,38	18,99	8,19	0,44	6,89	0,08	3,35	0,05	0,39	0,16	0,03	0,20	8,96
<b>07 I</b>	28,87	20,09	19,69	7,94	0,38	7,41	0,07	3,74	0,14	0,40	0,17	0,03	0,20	8,79
<b>II</b>	28,71	20,26	19,86	7,72	0,45	7,78	0,06	3,70	0,14	0,40	0,16	0,03	0,21	8,45
<b>III</b>	28,32	19,92	19,52	7,38	0,47	7,81	0,05	3,65	0,15	0,40	0,16	0,03	0,21	8,40
<b>IV</b>	27,69	19,97	19,59	6,64	0,50	8,45	0,04	3,82	0,15	0,38	0,16	0,03	0,19	7,72
<b>08 I</b>	26,74	18,86	18,51	5,36	0,46	8,85	0,03	3,66	0,15	0,36	0,17	0,01	0,19	7,87
<b>II</b>	26,48	18,82	18,45	4,76	0,46	9,20	0,03	3,85	0,15	0,38	0,16	0,01	0,21	7,66
<b>III</b>	25,95	18,45	18,06	4,30	0,37	9,23	0,02	3,99	0,14	0,38	0,17	0,01	0,21	7,51

5. INSTITUCIONES FINANCIERAS  
B) Balance agregado

5.2 (3ª parte) Activos financieros = Pasivos más activos financieros netos  
Estructuras

Porcentaje

	Seguros y fondos de pensiones  +30+33+34 28=27=29+	Entidades de seguros privados  29	Mutualidades de previsión social			Consortio de Compensa- ción de Seguros  33	Fondos de pensiones externos (Ley 8/87)  34
			Total	Ámbito nacional	Ámbito CCAA		
<b>03</b>	11,00	7,23	0,86	0,31	0,56	0,21	2,69
<b>04</b>	10,73	7,00	0,84	0,29	0,55	0,21	2,68
<b>05</b>	9,83	6,27	0,78	0,27	0,51	0,20	2,58
<b>06</b>	8,96	5,66	0,73	0,25	0,48	0,18	2,40
<b>07</b>	7,72	4,81	0,65	0,22	0,43	0,17	2,10
<b>04 IV</b>	10,73	7,00	0,84	0,29	0,55	0,21	2,68
<b>05 I</b>	10,54	...	...	...	...	...	...
<b>II</b>	9,91	...	...	...	...	...	...
<b>III</b>	10,08	...	...	...	...	...	...
<b>IV</b>	9,83	6,27	0,78	0,27	0,51	0,20	2,58
<b>06 I</b>	9,58	...	...	...	...	...	...
<b>II</b>	9,36	...	...	...	...	...	...
<b>III</b>	9,29	...	...	...	...	...	...
<b>IV</b>	8,96	5,66	0,73	0,25	0,48	0,18	2,40
<b>07 I</b>	8,79	...	...	...	...	...	...
<b>II</b>	8,45	...	...	...	...	...	...
<b>III</b>	8,40	...	...	...	...	...	...
<b>IV</b>	7,72	4,81	0,65	0,22	0,43	0,17	2,10
<b>08 I</b>	7,87	...	...	...	...	...	...
<b>II</b>	7,66	...	...	...	...	...	...
<b>III</b>	7,51	...	...	...	...	...	...



## CAPÍTULO 6 INSTITUCIONES FINANCIERAS MONETARIAS

6. INSTITUCIONES FINANCIERAS MONETARIAS  
A) Balance según los estados de la zona del euro

6.A Balance. Detalle por instituciones

Datos referidos a Marzo de 2022

Millones de euros

	Serie en cuadro y columna/ Time series in table and column	Instituciones financieras monetarias/ Monetary financial institutions	Banco de España	Otras instituciones financieras monetarias/ Other monetary financial institutions	
		A=B+C	(Capítulo 7/ Chapter 7)	(Capítulo 8/ Chapter 8)	
ACTIVO			B	C	ASSETS
<b>1 A. RESIDENTES EN ESPAÑA . . . . .</b>	<b>6.3/1</b>	<b>2 950 201</b>	<b>807 268</b>	<b>2 142 933</b>	<b>1 A. DOMESTIC</b>
<b>2 2. Préstamos y créditos . . . . .</b>	<b>6.3/2</b>	<b>2 027 214</b>	<b>294 984</b>	<b>1 732 230</b>	<b>2 2. Loans</b>
3 2e. Del cual: euros . . . . .	6.3/3	2 006 950	289 891	1 717 059	3 2e. Of which: euro
4 IFM . . . . .	6.3/4	759 946	294 783	465 162	4 MFIs
5 2e. Del cual: euros . . . . .	6.3/5	751 310	289 690	461 619	5 2e. Of which: euro
6 Administraciones Públicas . . . . .	6.3/6	83 787	-	83 787	6 General government
7 2e. Del cual: euros . . . . .	6.3/7	83 785	-	83 785	7 2e. Of which: euro
8 Otros sectores residentes . . . . .	6.3/8	1 183 481	200	1 183 280	8 Other resident sectors
9 2e. Del cual: euros . . . . .	6.3/9	1 171 855	200	1 171 655	9 2e. Of which: euro
<b>10 3. Valores representativos de deuda . . . . .</b>	<b>6.3/10</b>	<b>844 199</b>	<b>512 108</b>	<b>332 091</b>	<b>10 3. Debt securities</b>
11 3e. Del cual: euros . . . . .	6.3/11	844 043	512 108	331 935	11 3e. Of which: euro
12 IFM . . . . .	6.4/3	33 647	22 493	11 154	12 MFIs
13 3e. Euros . . . . .	6.4/4	33 626	22 493	11 133	13 3e. Euro
14 Del cual: hasta dos años . . . . .	-	503	-	503	14 Of which: up to 2 years
15 3x. Monedas distintas del euro . . . . .	-	21	-	21	15 3x. Other currencies
16 Del cual: hasta dos años . . . . .	-	3	-	3	16 Of which: up to 2 years
17 Administraciones Públicas . . . . .	6.4/6	652 819	451 539	201 280	17 General government
18 3e. Del cual: euros . . . . .	6.4/7	652 721	451 539	201 182	18 3e. Of which: euro
19 Otros sectores residentes . . . . .	6.4/8	157 732	38 075	119 657	19 Other resident sectors
20 3e. Del cual: euros . . . . .	6.4/9	157 696	38 075	119 621	20 3e. Of which: euro
<b>21 4. Participaciones en Fondos de Inversión . . . . .</b>	<b>6.3/12</b>	<b>965</b>	<b>-</b>	<b>965</b>	<b>21 4. Investment fund shares/units</b>
22 Instituciones Financieras . . . . .	-	965	-	965	22 Financial Institutions
23 4e. Del cual: euros . . . . .	-	953	-	953	23 4e. Of which: euro
<b>24 5. Participaciones en el capital . . . . .</b>	<b>6.3/13</b>	<b>77 824</b>	<b>176</b>	<b>77 648</b>	<b>24 5. Equity</b>
25 IFM . . . . .	-	18 038	-	18 038	25 MFIs
26 Otros sectores residentes . . . . .	-	59 786	176	59 610	26 Other resident sectors
<b>27 B. RESIDENTES EN OTROS PAISES DE LA ZONA DEL EURO . . . . .</b>	<b>6.5/1</b>	<b>334 716</b>	<b>22 399</b>	<b>312 317</b>	<b>27 B. OTHER EURO AREA COUNTRIES</b>
<b>28 2. Préstamos y créditos . . . . .</b>	<b>6.5/2</b>	<b>195 479</b>	<b>4 844</b>	<b>190 635</b>	<b>28 2. Loans</b>
29 2e. Del cual: euros . . . . .	6.5/3	171 198	4 825	166 373	29 2e. Of which: euro
30 IFM . . . . .	6.5/4	140 817	4 844	135 973	30 MFIs
31 2e. Del cual: euros . . . . .	6.5/5	121 408	4 825	116 582	31 2e. Of which: euro
32 Administraciones Públicas . . . . .	6.5/6	742	-	742	32 General government
33 2e. Del cual: euros . . . . .	6.5/7	737	-	737	33 2e. Of which: euro
34 Otros sectores residentes . . . . .	6.5/8	53 919	-	53 919	34 Other resident sectors
35 2e. Del cual: euros . . . . .	6.5/9	49 053	-	49 053	35 2e. Of which: euro
<b>36 3. Valores representativos de deuda . . . . .</b>	<b>6.5/10</b>	<b>98 415</b>	<b>16 433</b>	<b>81 982</b>	<b>36 3. Debt securities</b>
37 3e. Del cual: euros . . . . .	6.5/11	93 935	15 005	78 930	37 3e. Of which: euro
38 IFM . . . . .	6.6/3	11 344	1 272	10 073	38 MFIs
39 3e. Euros . . . . .	6.6/4	9 700	-	9 700	39 3e. Euro
40 Del cual: hasta dos años . . . . .	-	540	-	540	40 Of which: up to 2 years
41 3x. Monedas distintas del euro . . . . .	-	372	-	372	41 3x. Other currencies
42 Del cual: hasta dos años . . . . .	-	-	-	-	42 Of which: up to 2 years
43 Administraciones Públicas . . . . .	6.6/6	60 904	7 579	53 325	43 General government
44 3e. Del cual: euros . . . . .	6.6/7	60 485	7 423	53 062	44 3e. Of which: euro
45 Otros sectores residentes . . . . .	6.6/8	26 167	7 582	18 584	45 Other resident sectors
46 3e. Del cual: euros . . . . .	6.6/9	23 749	7 582	16 167	46 3e. Of which: euro

March 2022 data

EUR millions

6.A Balance sheet by institutional grouping

6. MONETARY FINANCIAL INSTITUTIONS  
A) Balance sheet according to the euro area returns

6. INSTITUCIONES FINANCIERAS MONETARIAS  
A) Balance según los estados de la zona del euro

6.A Balance. Detalle por instituciones

Datos referidos a Marzo de 2022

Millones de euros

	Serie en cuadro y columna/ Time series in table and column	Instituciones financieras monetarias/ Monetary financial institutions	Banco de España	Otras instituciones financieras monetarias/ Other monetary financial institutions	
		A=B+C	(Capítulo 7/ Chapter 7)	(Capítulo 8/ Chapter 8)	
ACTIVO (continuación)			B	C	ASSETS (continued)
B. RESIDENTES EN OTROS PAÍSES DE LA ZONA DEL EURO (continuación)					B. OTHER EURO AREA COUNTRIES (continued)
47 4. Participaciones en Fondos de Inversión . . . . .	6.5/12	851	-	851	47 4. Investment fund shares/units
48 Instituciones Financieras . . . . .	-	851	-	851	48 Financial Institutions
49 5. Participaciones en el capital . . . . .	6.5/14	39 972	1 122	38 850	49 5. Equity
50 IFM. . . . .	-	5 964	1 122	4 842	50 MFIs
51 Otros sectores residentes . . . . .	-	34 008	-	34 008	51 Other resident sectors
52 C. RESTO DEL MUNDO . . . . .	6.1/4	444 005	166 727	277 277	52 C. REST OF THE WORLD
53 2. Préstamos y créditos . . . . .	6.7/3	185 849	9 662	176 186	53 2. Loans
54 2e. Del cual: euros . . . . .	6.7/4	36 025	-	36 025	54 2e. Of which: euro
55 3. Valores representativos de deuda . . . . .	6.7/5	190 610	156 950	33 661	55 3. Debt securities
56 3e. Del cual: euros . . . . .	6.7/6	83 829	74 214	9 614	56 3e. Of which: euro
57 4. Participaciones en Fondos de Inversión . . . . .	6.7/7	873	90	782	57 4. Investment fund shares/units
58 4e. Del cual: euros . . . . .	-	...	-	...	58 3e. Of which: euro
59 5. Participaciones en el capital . . . . .	6.7/8	66 673	25	66 648	59 5. Equity
60 5e. Del cual: euros . . . . .	-	...	-	...	60 5e. Of which: euro
61 D. SIN CLASIFICAR . . . . .	6.1/5	489 908	207 273	282 634	61 D. UNCLASSIFIED
62 1. Efectivo (todas las monedas) . . . . .	6.1/10	7 601	1	7 600	62 1. Cash (all currencies)
63 1e. Del cual: euros . . . . .	-	7 298	-	7 298	63 1e. Of which: euro
64 6. Activo fijo . . . . .	6.1/11	35 869	300	35 570	64 6. Fixed assets
65 7. Otros activos . . . . .	6.1/12	446 437	206 973	239 464	65 7. Remaining assets
66 7e. Del cual: euros . . . . .	-	48 795	...	48 795	66 7e. Of which: euro
67 TOTAL ACTIVO. . . . .	6.1/1	4 218 829	1 203 668	3 015 162	67 TOTAL ASSETS
68 e Euros . . . . .	6.1/13	3 411 545	897 641	2 513 904	68 e Euro
69 x Monedas distintas del euro . . . . .	6.1/14	349 978	133 448	216 529	69 x Other currencies
70 s/c Sin clasificar . . . . .	6.1/15	456 525	172 578	283 946	70 n/c Unclassified

March 2022 data

EUR millions

6.A Balance sheet by institutional grouping

6. MONETARY FINANCIAL INSTITUTIONS  
A) Balance sheet according to the euro area returns

**6. INSTITUCIONES FINANCIERAS MONETARIAS**  
**A) Balance según los estados de la zona del euro**

**6.A Balance. Detalle por instituciones**

Datos referidos a Marzo de 2022

Millones de euros

	Serie en cuadro y columna/ Time series in table and column	Instituciones financieras monetarias/ Monetary financial institutions	Banco de España	Otras instituciones financieras monetarias/ Other monetary financial institutions	
			(Capítulo 7/ Chapter 7)	(Capítulo 8/ Chapter 8)	
<b>PASIVO</b>		<b>A=B+C</b>	<b>B</b>	<b>C</b>	<b>LIABILITIES</b>
<b>1 A. RESIDENTES EN ESPAÑA . . . . .</b>	<b>6.2/2</b>	<b>2 449 717</b>	<b>406 424</b>	<b>2 043 293</b>	<b>1 A. DOMESTIC</b>
<b>2 9. Depósitos . . . . .</b>	<b>6.8/1</b>	<b>2 445 537</b>	<b>406 424</b>	<b>2 039 113</b>	<b>2 9. Deposits</b>
3 9e. Del cual: euros . . . . .	6.8/2	2 418 219	406 287	2 011 932	3 9e. Of which: euro
4 IFM . . . . .	6.8/3	759 805	347 704	412 101	4 MFIs
5 9e. Del cual: euros . . . . .	6.8/4	754 616	347 567	407 049	5 9e. Of which: euro
6 Administración Central . . . . .	6.8/5	67 684	46 858	20 826	6 Central government
7 9e. Del cual: euros . . . . .	-	67 570	46 858	20 712	7 9e. Of which: euro
8 Otras Administraciones Públicas . . . . .	6.8/6	75 215	7 414	67 801	8 Other general government
9 9e. Depósitos en euros . . . . .	6.8/9	75 209	7 414	67 795	9 9e. Deposits in euro
10 9.1e. A la vista . . . . .	-	70 372	7 414	62 957	10 9.1e. Overnight
11 9.2e. A plazo . . . . .	-	4 671	-	4 671	11 9.2e. With agreed maturity
12 Del cual: hasta dos años . . . . .	-	2 352	-	2 352	12 Of which: up to two years
13 9.3e. Con preaviso . . . . .	-	-	-	-	13 9.3e. Redeemable at notice
14 9.4e. Cesiones temporales . . . . .	-	166	-	166	14 9.4e. Repos
15 9x. Depósitos en monedas distintas del euro . . . . .	-	6	-	6	15 9x. Deposits in other currencies
16 9.1x. A la vista . . . . .	-	5	-	5	16 9.1x. Overnight
17 9.2x. A plazo . . . . .	-	1	-	1	17 9.2x. With agreed maturity
18 Del cual: hasta dos años . . . . .	-	1	-	1	18 Of which: up to two years
19 9.3x. Con preaviso . . . . .	-	-	-	-	19 9.3x. Redeemable at notice
20 9.4x. Cesiones temporales . . . . .	-	-	-	-	20 9.4x. Repos
21 Otros sectores residentes . . . . .	6.8/7	1 542 833	4 448	1 538 385	21 Other resident sectors
22 9e. Depósitos en euros . . . . .	6.9/2	1 520 824	4 448	1 516 376	22 9e. Deposits in euro
23 9.1e. A la vista . . . . .	6.9/3	1 263 928	4 448	1 259 481	23 9.1e. Overnight
24 9.2e. A plazo . . . . .	6.9/4	239 172	-	239 172	24 9.2e. With agreed maturity
25 Del cual: hasta dos años . . . . .	6.9/5	79 956	-	79 956	25 Of which: up to two years
26 9.3e. Con preaviso . . . . .	6.9/6	142	-	142	26 9.3e. Redeemable at notice
27 9.4e. Cesiones temporales . . . . .	6.9/7	17 581	-	17 581	27 9.4e. Repos
28 9x. Depósitos en monedas distintas del euro . . . . .	6.9/8	22 009	-	22 009	28 9x. Deposits in other currencies
29 9.1x. A la vista . . . . .	6.9/9	18 018	-	18 018	29 9.1x. Overnight
30 9.2x. A plazo . . . . .	6.9/10	3 991	-	3 991	30 9.2x. With agreed maturity
31 Del cual: hasta dos años . . . . .	6.9/11	3 316	-	3 316	31 Of which: up to two years
32 9.3x. Con preaviso . . . . .	6.9/12	-	-	-	32 9.3x. Redeemable at notice
33 9.4x. Cesiones temporales . . . . .	6.9/13	-	-	-	33 9.4x. Repos
<b>34 10. Participaciones de los fondos del mercado monetario . . . . .</b>	<b>-</b>	<b>4 180</b>	<b>-</b>	<b>4 180</b>	<b>34 10. Money market fund shares/units</b>
<b>35 B. RESIDENTES EN OTROS PAÍSES DE LA ZONA DEL EURO . . . . .</b>	<b>6.2/3</b>	<b>710 369</b>	<b>537 184</b>	<b>173 185</b>	<b>35 B. OTHER EURO AREA COUNTRIES</b>
<b>36 9. Depósitos . . . . .</b>	<b>6.10/1</b>	<b>710 351</b>	<b>537 184</b>	<b>173 168</b>	<b>36 9. Deposits</b>
37 9e. Del cual: euros . . . . .	6.10/2	676 231	537 184	139 047	37 9e. Of which: euro
38 IFM . . . . .	6.10/3	656 539	537 184	119 355	38 MFIs
39 9e. Del cual: euros . . . . .	6.10/4	636 612	537 184	99 429	39 9e. Of which: euro
40 Administración Central . . . . .	6.10/5	1 498	-	1 498	40 Central government
41 9e. Del cual: euros . . . . .	-	8	-	8	41 9e. Of which: euro
42 Otras Administraciones Públicas . . . . .	6.10/6	1	-	1	42 Other general government
43 9e. Depósitos en euros . . . . .	6.10/9	1	-	1	43 9e. Deposits in euro
44 9.1e. A la vista . . . . .	-	1	-	1	44 9.1e. Overnight
45 9.2e. A plazo . . . . .	-	-	-	-	45 9.2e. With agreed maturity
46 Del cual: hasta dos años . . . . .	-	-	-	-	46 Of which: up to two years
47 9.3e. Con preaviso . . . . .	-	-	-	-	47 9.3e. Redeemable at notice
48 9.4e. Cesiones temporales . . . . .	-	-	-	-	48 9.4e. Repos
49 9x. Depósitos en monedas distintas del euro . . . . .	-	-	-	-	49 9x. Deposits in other currencies
50 9.1x. A la vista . . . . .	-	-	-	-	50 9.1x. Overnight
51 9.2x. A plazo . . . . .	-	-	-	-	51 9.2x. With agreed maturity
52 Del cual: hasta dos años . . . . .	-	-	-	-	52 Of which: up to two years
53 9.3x. Con preaviso . . . . .	-	-	-	-	53 9.3x. Redeemable at notice
54 9.4x. Cesiones temporales . . . . .	-	-	-	-	54 9.4x. Repos

March 2022 data

**6.A Balance sheet by institutional grouping**

EUR millions

**6. MONETARY FINANCIAL INSTITUTIONS**  
**A) Balance sheet according to the euro area returns**

6. INSTITUCIONES FINANCIERAS MONETARIAS  
A) Balance según los estados de la zona del euro

6.A Balance. Detalle por instituciones

Datos referidos a Marzo de 2022

Millones de euros

	Serie en cuadro y columna/ Time series in table and column	Instituciones financieras monetarias/ Monetary financial institutions	Banco de España	Otras instituciones financieras monetarias/ Other monetary financial institutions	
		A=B+C	(Capítulo 7/ Chapter 7)	(Capítulo 8/ Chapter 8)	
PASIVO (continuación)			B	C	LIABILITIES (continued)
B. RESIDENTES EN OTROS PAÍSES DE LA ZONA DEL EURO (continuación)					B. OTHER EURO AREA COUNTRIES (continued)
9. Depósitos (continuación)					9. Deposits (continued)
55 Otros sectores residentes . . . . .	6.11/1	52 313	-	52 313	55 Other resident sectors
56 9e. Depósitos en euros . . . . .	6.11/2	39 610	-	39 610	56 9e. Deposits in euro
57 9.1e. A la vista . . . . .	6.11/3	14 448	-	14 448	57 9.1e. Overnight
58 9.2e. A plazo . . . . .	6.11/4	14 979	-	14 979	58 9.2e. With agreed maturity
59 Del cual: hasta dos años . . . . .	6.11/5	8 664	-	8 664	59 Of which: up to two years
60 9.3e. Con preaviso . . . . .	6.11/6	338	-	338	60 9.3e. Redeemable at notice
61 9.4e. Cesiones temporales . . . . .	6.11/7	9 845	-	9 845	61 9.4e. Repos
62 9x. Depósitos en monedas distintas del euro . . . . .	6.11/8	12 704	-	12 704	62 9x. Deposits in other currencies
63 9.1x. A la vista . . . . .	6.11/9	701	-	701	63 9.1x. Overnight
64 9.2x. A plazo . . . . .	6.11/10	11 587	-	11 587	64 9.2x. With agreed maturity
65 Del cual: hasta dos años . . . . .	6.11/11	5 182	-	5 182	65 Of which: up to two years
66 9.3x. Con preaviso . . . . .	6.11/12	4	-	4	66 9.3x. Redeemable at notice
67 9.4x. Cesiones temporales . . . . .	6.11/13	412	-	412	67 9.4x. Repos
68 10. Participaciones de los fondos del mercado monetario . . . . .	-	18	-	18	68 10. Money market fund shares/units
69 C. RESTO DEL MUNDO . . . . .	6.2/4	105 040	4 473	100 568	69 C. REST OF THE WORLD
70 9. Depósitos . . . . .	6.12/1	105 019	4 473	100 546	70 9. Deposits
71 9e. Depósitos en euros . . . . .	6.12/2	43 481	1 047	42 433	71 9e. Deposits in euro
72 A la vista, hasta dos años y con preaviso . . . . .	-	27 522	-	27 522	72 Overnight, up to 2 years and redeemable at notice
73 A plazo mayor que dos años . . . . .	-	7 273	-	7 273	73 With agreed maturity over 2 years
74 Cesiones temporales . . . . .	-	7 638	-	7 638	74 Repos
75 9x. Depósitos en monedas distintas del euro . . . . .	-	61 538	3 426	58 113	75 9x. Deposits in other currencies
76 A la vista, hasta dos años y con preaviso . . . . .	-	43 070	3 426	39 645	76 Overnight, up to 2 years and redeemable at notice
77 A plazo mayor que dos años . . . . .	-	3 451	-	3 451	77 With agreed maturity over 2 years
78 Cesiones temporales . . . . .	-	15 017	-	15 017	78 Repos
79 10. Participaciones de los fondos del mercado monetario . . . . .	-	22	-	22	79 10. Money market fund shares/units
80 D. SIN CLASIFICAR . . . . .	6.2/5	953 704	255 588	698 116	80 D. UNCLASSIFIED
81 8. Billetes y monedas . . . . .	6.2/6	177 738	177 738	-	81 8. Notes and coins
82 11. Valores representativos de deuda . . . . .	6.2/9	254 031	-	254 031	82 11. Debt securities issued
83 11e. Euros . . . . .	6.12/10	201 723	-	201 723	83 11e. In euro
84 Del cual: hasta dos años . . . . .	-	12 907	-	12 907	84 Of which: up to 2 years
85 11x. En monedas distintas del euro . . . . .	-	52 308	-	52 308	85 11x. In other currencies
86 Del cual: hasta dos años . . . . .	-	11 595	-	11 595	86 Of which: up to 2 years
87 13. Capital y reservas . . . . .	6.2/10	306 756	57 018	249 738	87 13. Capital and reserves
88 14. Otros pasivos . . . . .	6.2/11	215 179	20 831	194 347	88 14. Remaining liabilities
89 14e. Del cual: euros . . . . .	-	39 995	-	39 995	89 14e. Of which: euro
90 TOTAL PASIVOS . . . . .	6.2/1	4 218 830	1 203 668	3 015 162	90 TOTAL LIABILITIES
91 e Euros . . . . .	6.2/12	3 557 387	1 122 256	2 435 130	91 e Euro
92 x Monedas distintas del euro . . . . .	6.2/13	196 080	18 466	177 614	92 x Other currencies
93 s/c Sin clasificar . . . . .	6.2/14	465 363	62 946	402 417	93 n/c Unclassified

March 2022 data

EUR millions

6.A Balance sheet by institutional grouping

6. MONETARY FINANCIAL INSTITUTIONS  
A) Balance sheet according to the euro area returns

6. INSTITUCIONES FINANCIERAS MONETARIAS  
A) Balance según los estados de la zona del euro

6.1 Activo: resumen

mm de euros

	Total	Por residencia				Por instrumentos							Por monedas		
		Residentes en España (a)	Residentes en otros países de zona euro (b)	Resto del mundo (c)	Rúbricas no clasif. por residencia del emisor	Préstamos y créditos (a)	Valores representativos de deuda (a)	Participaciones en Fondos de Inversión (d)	Participaciones en el capital (e)	Efectivo	Activo fijo	Otros activos no clasificados	Euros	Monedas distintas del euro	Sin clasificar
	=13 a 15 =6 a 12 1=2 a 5	2	3	4	5=10a12	6	7	8	9	10	11	12	13	14	15
<b>16</b>	3 308,2	2 393,8	211,3	274,6	428,5	1 883,2	803,1	1,8	191,5	7,5	44,0	377,1	2 724,9	175,8	407,5
<b>17</b>	3 418,3	2 498,5	227,3	274,9	417,6	1 954,1	842,4	2,4	201,8	8,1	38,7	370,8	2 843,6	164,1	410,7
<b>18</b>	3 393,8	2 403,2	251,9	305,7	433,0	1 914,5	861,0	2,1	183,2	8,7	35,0	389,3	2 766,0	196,0	431,8
<b>19</b>	3 396,7	2 306,1	289,5	335,5	465,6	1 892,2	838,9	3,0	197,1	9,4	41,3	414,9	2 713,4	220,3	463,0
<b>20</b>	3 886,1	2 755,1	311,0	353,2	466,9	2 212,7	1 016,0	3,4	187,2	8,7	40,4	417,8	3 202,2	238,1	445,9
<b>21</b>	4 181,2	2 964,7	321,3	420,1	475,1	2 418,6	1 095,7	2,5	189,4	8,3	36,5	430,3	3 411,5	323,0	446,7
<b>20 Oct</b>	3 844,5	2 701,5	309,3	356,2	477,5	2 193,2	989,6	3,5	180,8	7,7	40,4	429,4	3 149,6	236,2	458,7
<b>Nov</b>	3 881,0	2 738,3	310,7	360,1	471,9	2 220,7	998,9	3,4	186,1	7,5	40,4	424,0	3 188,3	235,5	457,2
<b>Dic</b>	3 886,1	2 755,1	311,0	353,2	466,9	2 212,7	1 016,0	3,4	187,2	8,7	40,4	417,8	3 202,2	238,1	445,9
<b>21 Ene</b>	3 876,4	2 734,2	321,8	360,1	460,2	2 205,1	1 019,6	3,7	187,8	7,5	40,1	412,6	3 188,9	242,7	444,8
<b>Feb</b>	3 873,7	2 737,8	327,5	361,9	446,6	2 198,2	1 036,7	3,9	188,4	7,0	40,0	399,5	3 196,1	245,9	431,8
<b>Mar</b>	3 975,0	2 840,7	313,7	375,4	445,2	2 285,9	1 049,8	2,0	192,3	8,3	39,5	397,3	3 279,3	266,2	429,6
<b>Abr</b>	3 970,4	2 838,9	318,5	373,0	440,0	2 282,7	1 053,4	2,4	192,0	7,4	39,4	393,2	3 281,5	260,9	428,0
<b>May</b>	3 998,5	2 858,8	317,5	378,2	444,0	2 293,4	1 066,5	2,4	192,4	7,2	39,3	397,5	3 303,7	264,6	430,2
<b>Jun</b>	4 055,1	2 902,3	326,8	380,5	445,4	2 340,9	1 078,8	2,5	187,5	7,4	38,9	399,1	3 349,2	278,0	427,9
<b>Jul</b>	4 062,3	2 898,5	324,8	387,5	451,5	2 344,8	1 075,1	2,6	188,4	7,8	38,6	405,1	3 348,2	281,0	433,1
<b>Ago</b>	4 084,4	2 897,3	325,6	395,5	466,1	2 348,1	1 078,3	2,7	189,4	7,8	38,4	419,8	3 351,3	295,8	437,3
<b>Sep</b>	4 109,1	2 920,6	316,7	402,2	469,7	2 369,4	1 077,5	2,7	189,9	7,7	38,3	423,7	3 364,5	304,1	440,6
<b>Oct</b>	4 120,2	2 917,9	322,1	405,9	474,3	2 358,4	1 095,5	2,6	189,6	7,8	38,2	428,3	3 367,8	305,6	446,8
<b>Nov</b>	4 190,3	2 965,0	324,2	413,3	487,8	2 418,8	1 094,2	2,5	187,1	7,7	36,6	443,5	3 421,0	315,6	453,7
<b>Dic</b>	4 181,2	2 964,7	321,3	420,1	475,1	2 418,6	1 095,7	2,5	189,4	8,3	36,5	430,3	3 411,5	323,0	446,7
<b>22 Ene</b>	4 187,6	2 970,7	319,6	424,3	473,1	2 417,3	1 105,9	2,8	188,7	7,6	36,0	429,5	3 416,5	324,7	446,5
<b>Feb</b>	4 179,2	2 950,5	325,2	427,3	476,2	2 395,1	1 117,5	2,6	187,9	7,3	35,9	433,0	3 401,6	329,6	448,0
<b>Mar</b>	P 4 218,8	2 950,2	334,7	444,0	489,9	2 408,5	1 133,2	2,7	184,6	7,6	35,9	446,4	3 410,0	352,3	456,5

Véanse notas al final del capítulo

6. INSTITUCIONES FINANCIERAS MONETARIAS  
A) Balance según los estados de la zona del euro

6.2 Pasivo: resumen

mm de euros

	Total	Por residencia				Por instrumentos						Por monedas		
		Residentes en España	Residentes en otros países de la zona euro (b)	Resto del mundo (a)	Rúbricas no clasificadas por residencia del tenedor (a)	Billetes y monedas	Depósitos	Participaciones en fondos del mercado monetario	Valores representativos de deuda emitidos	Capital y reservas	Otros pasivos no clasificados	Euros	Monedas distintas del euro	Sin clasificar
	1=12 a 14 =6 a 11 =2 a 5	2	3	4	5=6+9a12	6	7	8	9	10	11	12	13	14
<b>16</b>	3 308,2	1 799,4	498,6	114,2	896,0	134,4	2 402,5	9,7	207,6	334,5	219,5	2 711,9	110,6	485,7
<b>17</b>	3 418,1	1 869,8	539,5	113,4	895,4	139,7	2 515,6	7,1	227,5	325,8	202,3	2 834,3	109,4	474,4
<b>18</b>	3 393,8	1 849,3	553,6	118,2	872,7	147,0	2 514,3	6,8	230,0	308,3	187,4	2 811,9	128,2	453,7
<b>19</b>	3 396,7	1 828,3	557,1	103,8	907,5	147,3	2 485,5	3,8	247,2	314,5	198,4	2 791,2	140,0	465,5
<b>20</b>	3 886,1	2 227,3	648,8	96,1	914,0	162,3	2 967,6	4,6	249,4	308,1	194,1	3 295,0	138,5	452,6
<b>21</b>	4 181,2	2 458,0	670,2	101,0	952,1	174,4	3 224,7	4,5	269,5	309,0	199,1	3 545,4	180,7	455,1
<b>20 Oct</b>	3 844,5	2 204,7	619,9	95,9	924,0	157,9	2 916,2	4,3	252,9	309,2	204,0	3 242,6	141,0	461,0
<b>Nov</b>	3 881,0	2 218,7	639,2	98,8	924,4	159,0	2 952,3	4,4	248,4	307,2	209,7	3 277,7	137,3	466,0
<b>Dic</b>	3 886,1	2 227,3	648,8	96,1	914,0	162,3	2 967,6	4,6	249,4	308,1	194,1	3 295,0	138,5	452,6
<b>21 Ene</b>	3 876,4	2 218,5	652,1	100,9	904,9	161,5	2 966,9	4,6	244,1	310,4	188,9	3 280,9	141,3	454,3
<b>Feb</b>	3 873,7	2 210,2	667,5	95,9	900,1	162,3	2 969,0	4,7	249,4	310,3	178,0	3 285,1	144,7	443,9
<b>Mar</b>	3 975,0	2 316,7	647,7	101,0	909,6	163,8	3 060,6	4,8	253,0	309,2	183,7	3 373,9	154,5	446,7
<b>Abr</b>	3 970,4	2 313,6	662,0	90,4	904,4	164,6	3 061,3	4,7	251,8	308,0	180,0	3 375,7	148,9	445,8
<b>May</b>	3 998,5	2 336,4	666,4	92,8	903,0	166,2	3 090,9	4,6	248,9	308,6	179,4	3 399,7	153,1	447,5
<b>Jun</b>	4 055,1	2 375,0	661,3	94,5	924,3	167,5	3 126,2	4,5	255,4	306,2	195,2	3 437,9	157,1	460,1
<b>Jul</b>	4 062,3	2 368,4	678,1	91,6	924,2	169,3	3 133,6	4,5	257,6	306,2	191,1	3 450,1	158,2	454,1
<b>Ago</b>	4 084,4	2 389,2	672,2	92,3	930,7	169,5	3 149,2	4,5	257,8	308,5	195,0	3 461,8	173,8	448,8
<b>Sep</b>	4 109,1	2 415,6	653,7	97,3	942,5	170,1	3 162,1	4,5	261,8	306,9	203,7	3 477,3	176,0	455,9
<b>Oct</b>	4 120,2	2 423,2	659,7	95,0	942,3	171,0	3 173,5	4,4	265,0	305,1	201,2	3 492,0	175,8	452,4
<b>Nov</b>	4 190,3	2 451,4	669,0	100,4	969,6	171,7	3 216,4	4,4	271,6	306,9	219,4	3 533,8	188,2	468,4
<b>Dic</b>	4 181,2	2 458,0	670,2	101,0	952,1	174,4	3 224,7	4,5	269,5	309,0	199,1	3 545,4	180,7	455,1
<b>22 Ene</b>	4 187,6	2 442,1	693,7	91,4	960,4	173,9	3 223,2	4,1	260,8	311,6	214,1	3 535,8	179,0	472,8
<b>Feb</b>	4 179,2	2 439,8	702,1	92,5	944,8	174,8	3 230,2	4,2	255,9	312,4	201,7	3 538,0	178,3	463,0
<b>Mar</b>	P 4 218,8	2 449,7	710,4	105,0	953,7	177,7	3 260,9	4,2	254,0	306,8	215,2	3 557,4	196,1	465,4

Véanse notas al final del capítulo

6. INSTITUCIONES FINANCIERAS MONETARIAS  
A) Balance según los estados de la zona del euro

6.3 Activo. Residentes en España

mm de euros

	Total	Préstamos y créditos								Valores representativos de deuda		Participaciones en Fondos de Inversión (b)	Participaciones en el capital (c)
		Del cual		IFM total	Del cual		AAPP total	Del cual		Del cual			
		Total	Euros		Euros	Euros		Otros sectores residentes total	Euros	Total (a)	Euros		
		1=2+10+12+13	2=4+6+8	3=5+7+9	4	5	6	7	8	9	10		
16	2 393,8	1 685,0	1 659,6	347,0	503,4	88,5	88,5	1 249,6	1 234,3	626,4	623,3	0,7	81,6
17	2 498,5	1 745,2	1 724,4	442,8	435,9	78,1	78,1	1 224,3	1 210,4	663,7	663,5	0,8	88,8
18	2 403,2	1 664,9	1 645,1	419,3	413,3	69,0	68,9	1 176,6	1 162,9	663,9	663,8	0,6	73,9
19	2 306,1	1 589,9	1 569,5	363,8	356,5	66,9	66,9	1 159,2	1 146,0	636,4	636,2	0,6	79,3
20	2 755,1	1 900,5	1 883,0	625,8	619,3	77,3	77,3	1 197,4	1 186,5	779,1	779,0	2,2	73,3
21	2 964,7	2 055,7	2 037,1	779,2	772,1	81,6	81,6	1 194,9	1 183,4	829,9	829,8	0,9	78,2
20 Oct	2 701,5	1 867,5	1 850,4	602,7	596,9	73,6	73,6	1 191,2	1 179,9	760,4	760,3	0,6	72,9
Nov	2 738,3	1 897,8	1 881,3	621,8	616,3	75,2	75,2	1 200,8	1 189,8	764,9	764,7	0,7	74,9
Dic	2 755,1	1 900,5	1 883,0	625,8	619,3	77,3	77,3	1 197,4	1 186,5	779,1	779,0	2,2	73,3
21 Ene	2 734,2	1 879,7	1 864,1	614,0	609,2	78,3	78,3	1 187,4	1 176,6	778,6	778,5	2,3	73,6
Feb	2 737,8	1 875,5	1 859,3	612,8	607,3	76,5	76,5	1 186,3	1 175,4	786,0	785,9	2,3	74,0
Mar	2 840,7	1 967,9	1 949,9	693,8	687,4	81,8	81,8	1 192,2	1 180,7	795,5	795,3	0,8	76,5
Abr	2 838,9	1 964,0	1 947,0	690,9	683,9	84,0	84,0	1 189,1	1 179,1	797,3	797,1	0,8	76,8
May	2 858,8	1 973,2	1 956,4	701,8	694,8	84,5	84,5	1 186,9	1 177,2	807,5	807,4	0,8	77,4
Jun	2 902,3	2 006,2	1 989,1	713,5	706,7	87,4	87,4	1 205,3	1 195,0	817,9	817,8	0,8	77,4
Jul	2 898,5	2 011,5	1 994,6	729,2	722,6	89,0	89,0	1 193,3	1 183,1	808,6	808,4	0,8	77,6
Ago	2 897,3	2 006,4	1 989,8	734,8	728,4	88,1	88,1	1 183,4	1 173,3	812,3	812,1	0,8	77,9
Sep	2 920,6	2 024,1	2 006,4	749,1	741,8	87,5	87,5	1 187,6	1 177,2	818,0	817,9	0,9	77,6
Oct	2 917,9	2 011,5	1 993,4	737,1	729,7	85,9	85,9	1 188,5	1 177,7	828,5	828,4	0,9	76,9
Nov	2 965,0	2 064,3	2 046,8	779,4	772,5	84,7	84,7	1 200,2	1 189,6	822,7	822,5	0,9	77,2
Dic	2 964,7	2 055,7	2 037,1	779,2	772,1	81,6	81,6	1 194,9	1 183,4	829,9	829,8	0,9	78,2
22 Ene	2 970,7	2 064,0	2 045,9	799,3	792,6	81,3	81,3	1 183,4	1 172,0	828,3	828,1	0,9	77,5
Feb	2 950,5	2 038,0	2 019,6	775,9	768,6	79,9	79,9	1 182,1	1 171,0	833,8	833,7	0,9	77,8
Mar	2 950,2	2 027,2	2 007,0	759,9	751,3	83,8	83,8	1 183,5	1 171,9	844,2	844,0	1,0	77,8

Véanse notas al final del capítulo

6. INSTITUCIONES FINANCIERAS MONETARIAS  
A) Balance según los estados de la zona del euro

6.4 Activo. Residentes en España:  
detalle de valores representativos de deuda

mm de euros

	Total	Del cual		IFM			AAPP		Otros sectores residentes		
		Euros	Total	Del cual		Total	Del cual		Total	Del cual	
				Euros	Hasta dos años		Euros	Euros		Euros	Euros
1=3+6+8	2=4+7+9	3	4	5	6	7	8	9			
16	626,4	623,3	36,7	36,6	4,0	383,5	383,3	206,3	203,4		
17	663,7	663,5	32,8	32,8	2,6	430,7	430,5	200,3	200,3		
18	663,9	663,8	29,1	29,1	1,8	446,8	446,7	188,0	187,9		
19	636,4	636,2	30,8	30,8	1,3	423,9	423,8	181,6	181,5		
20	779,1	779,0	34,0	34,0	1,0	543,2	543,1	201,9	201,9		
21	829,9	829,8	34,6	34,6	0,8	638,1	638,0	157,2	157,2		
20 Oct	760,4	760,3	34,1	34,1	1,1	536,3	536,2	190,0	189,9		
Nov	764,9	764,7	33,6	33,6	1,1	540,7	540,6	190,6	190,6		
Dic	779,1	779,0	34,0	34,0	1,0	543,2	543,1	201,9	201,9		
21 Ene	778,6	778,5	32,4	32,3	0,9	545,8	545,8	200,4	200,4		
Feb	786,0	785,9	32,2	32,2	0,8	554,0	553,9	199,7	199,7		
Mar	795,5	795,3	31,4	31,4	0,5	596,1	596,0	168,0	168,0		
Abr	797,3	797,1	31,3	31,3	0,4	599,9	599,9	166,0	166,0		
May	807,5	807,4	30,9	30,9	0,4	611,6	611,5	165,0	165,0		
Jun	817,9	817,8	31,4	31,4	0,2	619,5	619,4	167,0	167,0		
Jul	808,6	808,4	31,5	31,4	0,2	616,5	616,5	160,6	160,5		
Ago	812,3	812,1	31,5	31,5	0,2	620,9	620,9	159,8	159,8		
Sep	818,0	817,9	31,6	31,6	0,2	626,1	626,0	160,4	160,3		
Oct	828,5	828,4	32,2	32,1	0,9	636,3	636,2	160,1	160,1		
Nov	822,7	822,5	33,2	33,1	0,9	630,6	630,5	158,9	158,9		
Dic	829,9	829,8	34,6	34,6	0,8	638,1	638,0	157,2	157,2		
22 Ene	828,3	828,1	33,9	33,8	0,7	638,0	637,9	156,5	156,4		
Feb	833,8	833,7	33,9	33,9	0,6	647,2	647,1	152,6	152,6		
Mar	844,2	844,0	33,6	33,6	0,5	652,8	652,7	157,7	157,7		

**6. INSTITUCIONES FINANCIERAS MONETARIAS**  
A) Balance según los estados de la zona del euro

**6.5 Activo. Residentes en otros países de la zona euro**

mm de euros

	Total	Préstamos y créditos							Valores representativos de deuda		Participaciones en Fondos de Inversión (b)	Participaciones en el capital (c)		
		Del cual		IFM total	Del cual		AAPP total	Del cual		Otros sectores residentes total			Del cual	
		Total	Euros		Total	Euros		Total (a)	Euros					
2+10+1=12+13	2=4+6+8	3=5+7+9	4	5	6	7	8	9	10	11	12	13		
<b>16</b>	211,3	106,8	97,3	76,1	71,0	0,0	0,0	30,7	26,3	70,3	69,0	0,4	33,7	
<b>17</b>	227,3	113,9	102,2	77,2	71,0	0,1	0,1	36,7	31,1	75,8	74,9	0,7	37,0	
<b>18</b>	251,9	133,1	117,6	93,5	82,5	0,1	0,1	39,6	35,0	85,0	80,2	0,6	33,1	
<b>19</b>	289,5	166,3	150,8	114,2	103,4	0,2	0,2	51,9	47,2	86,0	81,3	0,4	36,9	
<b>20</b>	311,0	166,9	150,7	119,4	107,4	0,2	0,2	47,3	43,0	99,6	96,2	0,6	43,9	
<b>21</b>	321,3	186,9	163,5	131,3	112,7	0,3	0,3	55,2	50,5	90,5	85,8	0,9	43,0	
<b>20 Oct</b>	309,3	177,2	159,9	127,2	114,2	0,2	0,2	49,8	45,5	97,3	93,8	0,6	34,1	
<b>Nov</b>	310,7	173,8	157,1	124,5	112,0	0,2	0,2	49,1	44,9	99,3	95,8	0,7	36,9	
<b>Dic</b>	311,0	166,9	150,7	119,4	107,4	0,2	0,2	47,3	43,0	99,6	96,2	0,6	43,9	
<b>21 Ene</b>	321,8	176,5	158,9	130,6	117,3	0,2	0,2	45,6	41,3	100,8	97,4	0,8	43,8	
<b>Feb</b>	327,5	177,0	159,2	128,9	115,6	0,2	0,2	47,8	43,4	105,4	101,9	1,1	44,1	
<b>Mar</b>	313,7	167,5	146,9	120,4	104,6	0,2	0,2	46,8	42,0	101,5	97,6	0,9	43,8	
<b>Abr</b>	318,5	171,9	152,2	127,6	112,4	0,2	0,2	44,1	39,6	101,5	98,0	0,9	44,2	
<b>May</b>	317,5	173,2	153,1	128,1	112,5	0,2	0,2	45,0	40,5	100,3	96,5	0,8	43,2	
<b>Jun</b>	326,8	180,8	158,7	135,1	117,5	0,3	0,3	45,5	40,9	99,7	95,6	1,0	45,3	
<b>Jul</b>	324,8	178,1	156,6	131,5	114,6	0,3	0,3	46,2	41,7	101,3	96,9	1,0	44,4	
<b>Ago</b>	325,6	180,2	159,4	132,9	116,8	0,3	0,3	47,0	42,3	100,0	95,6	1,1	44,2	
<b>Sep</b>	316,7	178,1	156,8	130,9	114,3	0,3	0,3	46,9	42,2	92,5	87,8	1,1	45,1	
<b>Oct</b>	322,1	180,4	159,6	129,7	113,8	0,3	0,3	50,3	45,5	96,2	91,5	1,0	44,6	
<b>Nov</b>	324,2	184,1	161,3	131,7	113,7	0,3	0,3	52,1	47,2	97,0	92,3	0,9	42,2	
<b>Dic</b>	321,3	186,9	163,5	131,3	112,7	0,3	0,3	55,2	50,5	90,5	85,8	0,9	43,0	
<b>22 Ene</b>	319,6	182,5	161,4	129,7	113,5	0,3	0,3	52,4	47,6	93,7	88,9	1,1	42,4	
<b>Feb</b>	325,2	184,7	163,2	133,9	117,2	0,3	0,3	50,5	45,7	97,5	93,0	1,0	42,0	
<b>Mar</b>	334,7	195,5	171,2	140,8	121,4	0,7	0,7	53,9	49,1	98,4	93,9	0,9	40,0	

Véanse notas al final del capítulo

**6. INSTITUCIONES FINANCIERAS MONETARIAS**  
A) Balance según los estados de la zona del euro

**6.6 Activo. Residentes en otros países de la zona euro: detalle de valores representativos de deuda**

mm de euros

	Total	Del cual		IFM			AAPP		Otros sectores residentes	
		Euros	Total	Del cual		Total	Del cual		Total	Del cual
				Euros	Hasta dos años		Euros			
1=3+6+8	2=4+7+9	3	4	5	6	7	8	9		
<b>16</b>	70,3	69,0	4,5	4,2	0,4	53,7	53,4	12,1	11,4	
<b>17</b>	75,8	74,9	5,4	5,1	0,4	60,6	60,4	9,8	9,3	
<b>18</b>	85,0	80,2	4,8	3,6	0,1	63,2	63,0	17,1	13,6	
<b>19</b>	86,0	81,3	7,1	5,7	0,2	59,4	59,1	19,5	16,5	
<b>20</b>	99,6	96,2	8,1	7,0	0,2	69,4	69,0	22,1	20,2	
<b>21</b>	90,5	85,8	10,1	8,6	0,9	56,3	55,6	24,1	21,6	
<b>20 Oct</b>	97,3	93,8	8,3	7,2	0,1	68,4	68,1	20,6	18,6	
<b>Nov</b>	99,3	95,8	8,1	6,9	0,2	69,8	69,4	21,4	19,4	
<b>Dic</b>	99,6	96,2	8,1	7,0	0,2	69,4	69,0	22,1	20,2	
<b>21 Ene</b>	100,8	97,4	8,1	7,0	0,2	71,1	70,8	21,6	19,6	
<b>Feb</b>	105,4	101,9	8,0	6,8	0,1	76,2	75,9	21,2	19,3	
<b>Mar</b>	101,5	97,6	8,2	6,8	0,1	71,7	71,2	21,7	19,7	
<b>Abr</b>	101,5	98,0	7,7	6,7	0,1	71,6	71,1	22,1	20,2	
<b>May</b>	100,3	96,5	7,7	6,7	0,1	69,9	69,4	22,7	20,4	
<b>Jun</b>	99,7	95,6	7,7	6,7	0,2	69,7	69,2	22,3	19,7	
<b>Jul</b>	101,3	96,9	8,0	6,6	0,2	70,3	69,7	23,0	20,6	
<b>Ago</b>	100,0	95,6	8,1	6,6	0,2	69,0	68,4	22,9	20,5	
<b>Sep</b>	92,5	87,8	8,4	6,8	0,2	61,1	60,5	23,0	20,5	
<b>Oct</b>	96,2	91,5	10,5	8,9	0,9	61,9	61,3	23,7	21,3	
<b>Nov</b>	97,0	92,3	10,3	8,7	1,0	62,8	62,1	23,8	21,5	
<b>Dic</b>	90,5	85,8	10,1	8,6	0,9	56,3	55,6	24,1	21,6	
<b>22 Ene</b>	93,7	88,9	10,2	8,6	0,7	59,1	58,5	24,3	21,9	
<b>Feb</b>	97,5	93,0	12,3	10,7	0,7	60,4	59,9	24,8	22,4	
<b>Mar</b>	98,4	93,9	11,3	9,7	0,5	60,9	60,5	26,2	23,7	



6. INSTITUCIONES FINANCIERAS MONETARIAS  
A) Balance según los estados de la zona del euro

6.7 Activo. Resto del mundo

mm de euros

	Del cual		Préstamos y créditos		Valores representativos de deuda		Participaciones en Fondos de Inversión (a)	Participaciones en el capital (b)
	Total	Euros	Del cual		Del cual			
			Total	Euros	Total	Euros		
1=3+5+7	2	3	4	5	6	7	8	
16	274,6	80,6	91,3	32,7	106,4	47,9	0,7	76,1
17	274,9	86,5	95,0	34,2	102,8	52,3	0,9	76,1
18	305,7	93,9	116,4	35,9	112,1	58,0	0,9	76,3
19	335,5	97,8	136,0	36,6	116,6	61,2	2,0	80,9
20	353,2	109,3	145,4	36,1	137,3	73,2	0,6	69,9
21	420,1	119,8	176,0	37,9	175,3	81,9	0,7	68,2
20 Oct	356,2	111,1	148,4	40,3	131,9	70,8	2,3	73,6
Nov	360,1	111,5	149,1	39,3	134,7	72,2	2,1	74,3
Dic	353,2	109,3	145,4	36,1	137,3	73,2	0,6	69,9
21 Ene	360,1	110,0	148,9	36,2	140,2	73,9	0,7	70,3
Feb	361,9	110,4	145,7	35,6	145,3	74,8	0,6	70,2
Mar	375,4	108,1	150,6	31,8	152,8	76,3	0,2	71,8
Abr	373,0	107,6	146,8	31,9	154,6	75,7	0,7	70,9
May	378,2	109,6	147,1	32,7	158,6	77,0	0,8	71,7
Jun	380,5	109,9	153,9	32,4	161,2	77,5	0,7	64,7
Jul	387,5	113,0	155,2	34,1	165,2	78,9	0,8	66,3
Ago	395,5	115,4	161,4	36,1	166,0	79,3	0,8	67,2
Sep	402,2	116,1	167,2	37,9	167,0	78,2	0,8	67,2
Oct	405,9	117,9	166,5	38,2	170,8	79,7	0,7	68,0
Nov	413,3	119,1	170,5	38,0	174,5	81,1	0,6	67,7
Dic	420,1	119,8	176,0	37,9	175,3	81,9	0,7	68,2
22 Ene	424,3	118,6	170,7	36,7	183,9	81,9	0,8	68,8
Feb	427,3	118,5	172,5	36,6	186,2	81,9	0,7	68,0
Mar	444,0	119,1	185,8	36,0	190,6	83,0	0,9	66,7

6. INSTITUCIONES FINANCIERAS MONETARIAS  
A) Balance según los estados de la zona del euro

6.8 Pasivo. Depósitos de los residentes en España: por sectores y por instrumentos de los depósitos de las Otras Administraciones Públicas

mm de euros

	Por sectores							Otras Administraciones Públicas: por instrumentos							
	Total	Del cual		IFM		AAPP		Otros sectores residentes	Del cual		A la vista	Del cual		Con preaviso	Cesiones temporales
		Euros	Euros	Total	Euros	Administración Central	Otras Administraciones Públicas		Euros	Euros		A plazo total	Hasta dos años		
16	1 789,8	1 751,6	346,6	336,4	30,9	41,3	1 371,0	41,3	41,3	35,4	5,8	4,9	-	0,1	
17	1 862,8	1 838,2	443,6	436,4	36,4	47,6	1 335,3	47,6	47,6	41,8	5,7	4,9	-	0,1	
18	1 842,6	1 821,6	419,2	413,7	34,4	56,4	1 332,6	56,4	56,4	51,6	4,8	4,1	-	0,1	
19	1 824,6	1 800,2	364,6	358,0	29,5	54,4	1 376,0	54,4	54,4	50,3	4,1	3,6	-	0,1	
20	2 222,8	2 196,5	625,1	619,8	30,7	67,6	1 499,3	67,6	67,6	64,7	2,8	2,4	-	0,1	
21	2 453,5	2 426,6	777,4	773,4	47,3	85,4	1 543,5	85,4	85,4	82,1	3,1	1,9	-	0,2	
20 Oct	2 200,4	2 175,7	600,5	596,2	89,3	64,1	1 446,5	64,1	64,1	61,1	2,9	2,5	-	0,1	
Nov	2 214,3	2 189,8	620,5	616,5	53,6	78,0	1 462,2	78,0	77,9	75,1	2,8	2,4	-	0,0	
Dic	2 222,8	2 196,5	625,1	619,8	30,7	67,6	1 499,3	67,6	67,6	64,7	2,8	2,4	-	0,1	
21 Ene	2 214,0	2 189,1	612,5	608,8	56,5	62,2	1 482,8	62,2	62,2	59,2	2,9	2,5	-	0,1	
Feb	2 205,6	2 181,1	609,8	606,3	53,6	60,0	1 482,1	60,0	60,0	57,1	2,8	2,4	-	0,1	
Mar	2 312,0	2 287,1	692,2	688,6	69,6	60,0	1 490,2	60,0	60,0	56,9	3,0	2,6	-	0,1	
Abr	2 309,0	2 284,2	688,8	684,8	71,4	60,7	1 487,9	60,7	60,7	57,7	3,0	2,5	-	0,1	
May	2 331,8	2 306,8	699,8	695,6	68,9	63,2	1 499,9	63,2	63,2	60,1	3,1	2,4	-	0,0	
Jun	2 370,5	2 345,2	711,4	707,6	65,9	70,5	1 522,7	70,5	70,5	67,3	3,2	2,5	-	0,0	
Jul	2 363,9	2 340,2	726,6	723,0	57,6	74,7	1 505,0	74,7	74,7	71,4	3,2	2,4	-	0,0	
Ago	2 384,7	2 360,7	732,9	729,4	67,9	78,1	1 505,8	78,1	78,1	74,8	3,3	2,4	-	0,0	
Sep	2 411,2	2 386,8	746,6	742,5	67,9	83,6	1 513,0	83,6	83,6	80,3	3,2	2,3	-	0,0	
Oct	2 418,8	2 394,1	733,9	729,6	95,6	85,3	1 504,0	85,3	85,3	81,4	3,9	2,9	-	0,0	
Nov	2 447,1	2 422,3	777,2	773,3	52,0	99,7	1 518,1	99,7	99,7	95,7	4,0	2,9	-	0,0	
Dic	2 453,5	2 426,6	777,4	773,4	47,3	85,4	1 543,5	85,4	85,4	82,1	3,1	1,9	-	0,2	
22 Ene	2 438,1	2 412,9	796,4	792,7	44,4	75,4	1 521,8	75,4	75,4	71,9	3,4	2,0	-	0,2	
Feb	2 435,7	2 410,7	772,9	769,3	64,9	75,6	1 522,3	75,6	75,6	71,7	3,8	2,3	-	0,2	
Mar	2 445,5	2 418,2	759,8	754,6	67,7	75,2	1 542,8	75,2	75,2	70,4	4,7	2,4	-	0,2	

**6. INSTITUCIONES FINANCIERAS MONETARIAS**  
A) Balance según los estados de la zona del euro

**6.9 Pasivo. Depósitos de los residentes en España:**  
detalle de otros sectores residentes

mm de euros

	Total	Depósitos en euros							Depósitos en monedas distintas del euro						
		Total	A la vista	A plazo total	Del cual		Con preaviso	Cesiones temporales	Total	A la vista	A plazo total	Del cual		Con preaviso	Cesiones temporales
					Hasta dos años	Más de dos años						A plazo total	Hasta dos años		
1=2+8	2=3+4+6+7	3	4	5	6	7	8=9+10+12+13	9	10	11	12	13			
16	1 371,0	1 343,1	743,1	567,7	305,0	0,1	32,2	27,9	11,2	16,7	8,2	-	-		
17	1 335,3	1 317,8	848,3	441,6	218,6	0,1	27,8	17,5	11,0	6,4	4,7	-	-		
18	1 332,6	1 317,2	922,1	372,4	177,8	0,1	22,6	15,4	10,0	5,4	5,0	-	-		
19	1 376,0	1 358,4	1 010,4	329,1	150,0	0,3	18,5	17,7	12,7	5,0	4,6	-	-		
20	1 499,3	1 478,4	1 150,2	307,1	121,4	0,1	20,9	21,0	16,6	4,4	4,1	-	-		
21	1 543,5	1 520,7	1 250,3	250,2	86,9	0,1	20,1	22,8	19,1	3,7	2,9	-	-		
20 Oct	1 446,5	1 426,2	1 107,9	302,3	128,2	0,1	15,9	20,3	15,2	5,0	4,7	-	-		
Nov	1 462,2	1 441,7	1 122,2	300,1	124,4	0,1	19,2	20,5	15,7	4,8	4,5	-	-		
Dic	1 499,3	1 478,4	1 150,2	307,1	121,4	0,1	20,9	21,0	16,6	4,4	4,1	-	-		
21 Ene	1 482,8	1 461,7	1 144,5	300,9	117,8	0,1	16,1	21,1	17,0	4,1	3,8	-	-		
Feb	1 482,1	1 461,2	1 147,4	297,7	114,5	0,1	16,0	20,9	16,7	4,3	4,0	-	-		
Mar	1 490,2	1 468,9	1 158,7	292,3	110,8	0,1	17,8	21,3	16,5	4,8	4,5	-	0,0		
Abr	1 487,9	1 467,2	1 162,4	287,3	109,1	0,1	17,4	20,7	16,8	4,0	3,7	-	0,0		
May	1 499,9	1 479,2	1 177,2	283,5	106,3	0,1	18,4	20,7	16,9	3,8	3,5	-	0,0		
Jun	1 522,7	1 501,2	1 207,4	272,0	103,9	0,1	21,8	21,5	18,0	3,5	3,2	-	0,0		
Jul	1 505,0	1 485,0	1 194,7	271,6	99,7	0,1	18,5	20,1	16,6	3,4	3,1	-	0,0		
Ago	1 505,8	1 485,4	1 198,9	268,0	97,8	0,1	18,3	20,5	17,0	3,4	3,1	-	0,0		
Sep	1 513,0	1 492,9	1 207,5	267,1	96,0	0,1	18,1	20,2	16,4	3,7	3,2	-	0,0		
Oct	1 504,0	1 483,6	1 202,8	263,0	93,5	0,1	17,7	20,4	16,6	3,8	3,2	-	0,0		
Nov	1 518,1	1 497,4	1 219,4	256,0	90,2	0,1	21,9	20,7	17,0	3,7	3,1	-	-		
Dic	1 543,5	1 520,7	1 250,3	250,2	86,9	0,1	20,1	22,8	19,1	3,7	2,9	-	-		
22 Ene	1 521,8	1 500,5	1 237,2	245,7	83,7	0,1	17,5	21,3	17,2	4,1	3,2	-	-		
Feb	1 522,3	1 501,0	1 244,9	237,3	81,9	0,1	18,7	21,3	17,3	4,0	3,3	-	-		
Mar	1 542,8	1 520,8	1 263,9	239,2	80,0	0,1	17,6	22,0	18,0	4,0	3,3	-	-		

**6. INSTITUCIONES FINANCIERAS MONETARIAS**  
A) Balance según los estados de la zona del euro

**6.10 Pasivo. Depósitos de residentes en otros países de la zona euro: por sectores y por instrumentos de las Otras Administraciones Públicas**

mm de euros

	Por sectores							Otras Administraciones Públicas: por instrumentos						
	Total	Del cual Euros	IFM		AAPP		Otros sectores residentes (a)	Total	Del cual Euros	A la vista	Del cual		Con preaviso	Cesiones temporales
			Total	Del cual Euros	Administración Central	Otras Administraciones Públicas					A plazo total	Hasta dos años		
1=3+5a7	2	3	4	5	6=8	7	8=10+11+13+14	9	10	11	12	13	14	
16	498,5	483,5	457,6	447,4	0,0	0,0	40,9	0,0	0,0	0,0	-	-	-	-
17	539,4	523,2	507,2	496,1	0,0	0,0	32,2	0,0	0,0	0,0	-	-	-	-
18	553,6	530,8	518,3	502,6	0,0	0,0	35,3	0,0	0,0	0,0	-	-	-	-
19	557,1	529,4	524,2	504,3	0,0	0,0	33,0	0,0	0,0	0,0	-	-	-	-
20	648,8	625,4	607,9	593,9	0,1	0,0	40,8	0,0	0,0	0,0	-	-	-	-
21	670,1	639,8	623,7	606,2	0,1	0,0	46,4	0,0	0,0	0,0	-	-	-	-
20 Oct	619,9	594,5	576,3	559,8	0,1	0,0	43,4	0,0	0,0	0,0	-	-	-	-
Nov	639,2	615,0	596,6	581,1	0,1	0,0	42,4	0,0	0,0	0,0	-	-	-	-
Dic	648,8	625,4	607,9	593,9	0,1	0,0	40,8	0,0	0,0	0,0	-	-	-	-
21 Ene	652,1	628,2	609,1	593,8	0,1	0,0	42,8	0,0	0,0	0,0	-	-	-	-
Feb	667,5	642,1	623,0	606,6	0,1	0,0	44,4	0,0	0,0	0,0	-	-	-	-
Mar	647,7	622,7	598,3	582,5	0,1	0,0	49,3	0,0	0,0	0,0	-	-	-	-
Abr	661,9	633,9	614,6	595,8	0,1	0,0	47,3	0,0	0,0	0,0	-	-	-	-
May	666,3	636,9	619,7	599,5	0,1	0,0	46,5	0,0	0,0	0,0	-	-	-	-
Jun	661,2	636,6	615,6	600,1	0,1	0,0	45,6	0,0	0,0	0,0	-	-	-	-
Jul	678,1	649,2	623,1	604,3	0,1	0,1	54,9	0,1	0,1	0,0	0,0	0,0	-	-
Ago	672,1	640,3	617,8	597,3	0,1	0,1	54,1	0,1	0,1	0,0	0,0	0,0	-	-
Sep	653,6	625,3	596,0	579,1	0,1	0,1	57,5	0,1	0,1	0,0	0,0	0,0	-	-
Oct	659,7	629,4	601,8	582,0	0,1	0,0	57,8	0,0	0,0	0,0	0,0	0,0	-	-
Nov	669,0	636,6	611,0	591,0	0,1	0,0	57,9	0,0	0,0	0,0	0,0	0,0	-	-
Dic	670,1	639,8	623,7	606,2	0,1	0,0	46,4	0,0	0,0	0,0	-	-	-	-
22 Ene	693,7	658,3	632,9	611,0	1,8	0,0	59,0	0,0	0,0	0,0	0,0	0,0	-	-
Feb	702,1	666,4	639,7	617,3	1,7	0,0	60,7	0,0	0,0	0,0	-	-	-	-
Mar	710,4	676,2	656,5	636,6	1,5	0,0	52,3	0,0	0,0	0,0	-	-	-	-

Véanse notas al final del capítulo

**6. INSTITUCIONES FINANCIERAS MONETARIAS**  
**A) Balance según los estados de la zona del euro**

**6.11 Pasivo. Depósitos de residentes en otros países de la zona euro: detalle de otros sectores residentes**

mm de euros

	Total 1=2+8	Depósitos en euros						Depósitos en monedas distintas del euro					
		Total 2=4+6+7+ 3+	A la vista 3	Del cual		Con preaviso 6	Cesiones temporales 7	Total 8=9+10+12+13	A la vista 9	Del cual		Con preaviso 12	Cesiones temporales 13
				A plazo total 4	Hasta dos años 5					A plazo total 10	Hasta dos años 11		
<b>16</b>	40,9	36,1	9,6	15,6	9,8	0,2	10,7	4,8	0,6	3,9	1,9	0,0	0,3
<b>17</b>	32,2	27,1	9,1	13,2	6,7	0,1	4,7	5,1	0,3	4,6	3,3	0,0	0,2
<b>18</b>	35,3	28,2	9,7	16,8	9,6	0,3	1,4	7,1	0,4	6,5	3,6	0,0	0,2
<b>19</b>	33,0	25,1	9,3	12,7	5,3	0,7	2,4	7,8	0,4	7,1	3,7	0,0	0,3
<b>20</b>	40,8	31,4	11,4	15,2	9,1	0,3	4,4	9,4	0,9	8,3	4,2	0,0	0,2
<b>21</b>	46,4	33,5	13,4	13,2	6,8	0,3	6,6	12,8	0,8	11,4	5,4	0,0	0,5
<b>20 Oct</b>	43,4	34,6	11,2	14,2	10,0	0,3	8,9	8,8	0,6	8,0	5,4	0,0	0,2
<b>Nov</b>	42,4	33,8	12,7	13,5	8,1	0,3	7,4	8,7	0,9	7,5	3,4	0,0	0,3
<b>Dic</b>	40,8	31,4	11,4	15,2	9,1	0,3	4,4	9,4	0,9	8,3	4,2	0,0	0,2
<b>21 Ene</b>	42,8	34,3	11,3	13,4	7,4	0,3	9,4	8,5	0,6	7,6	3,4	0,0	0,2
<b>Feb</b>	44,4	35,4	11,1	13,8	7,9	0,3	10,1	9,0	1,1	7,7	3,2	0,0	0,2
<b>Mar</b>	49,3	40,0	11,7	16,3	10,2	0,3	11,7	9,3	0,8	8,3	3,4	0,0	0,2
<b>Abr</b>	47,3	38,0	11,3	15,5	9,4	0,3	11,0	9,3	1,0	8,0	3,3	0,0	0,2
<b>May</b>	46,5	37,3	11,9	13,9	8,1	0,3	11,2	9,2	0,4	8,6	3,7	0,0	0,2
<b>Jun</b>	45,6	36,4	12,3	12,5	7,2	0,3	11,2	9,2	0,4	8,5	3,3	0,0	0,3
<b>Jul</b>	54,9	44,7	12,3	14,2	8,0	0,3	17,8	10,2	0,5	9,3	4,0	0,0	0,4
<b>Ago</b>	54,1	42,8	12,2	14,2	8,1	0,3	16,1	11,3	0,5	10,4	5,0	0,0	0,4
<b>Sep</b>	57,5	46,1	18,2	13,9	7,8	0,3	13,7	11,4	0,7	10,4	4,9	0,0	0,3
<b>Oct</b>	57,8	47,2	12,9	13,3	7,1	0,3	20,7	10,6	0,5	9,8	4,2	0,0	0,3
<b>Nov</b>	57,9	45,5	13,9	13,6	7,3	0,3	17,8	12,4	0,9	11,1	5,3	0,0	0,4
<b>Dic</b>	46,4	33,5	13,4	13,2	6,8	0,3	6,6	12,8	0,8	11,4	5,4	0,0	0,5
<b>22 Ene</b>	59,0	47,2	13,6	12,9	6,6	0,3	20,4	11,8	0,8	10,4	4,1	0,0	0,6
<b>Feb</b>	60,7	49,1	13,1	14,0	7,8	0,3	21,7	11,6	0,7	10,4	4,1	0,0	0,4
<b>Mar</b>	52,3	39,6	14,4	15,0	8,7	0,3	9,8	12,7	0,7	11,6	5,2	0,0	0,4

**6. INSTITUCIONES FINANCIERAS MONETARIAS**  
**A) Balance según los estados de la zona del euro**

**6.12 Pasivo. Resto del mundo y rúbricas no clasificadas: total y algunos detalles**

mm de euros

	Resto del mundo. Depósitos					Rúbricas no clasificadas (a)					
	Total 1=3+5	Del cual		Vista, a plazo y con preaviso 3	Del cual Hasta 2 años 4	Cesiones temporales 5	Total 6	Del cual			
		Euros 2	Total 7					Valores representativos de deuda emitidos		Capital y Reservas 10	Otros pasivos 11
								Euros 8	Hasta 2 años 9		
<b>16</b>	114,2	75,0	92,5	67,8	21,7	896,0	207,6			196,8	28,4
<b>17</b>	113,4	76,8	89,4	65,5	24,0	895,4	227,5	202,0	31,5	325,8	202,3
<b>18</b>	118,2	70,4	94,0	72,9	24,1	872,7	230,0	200,1	29,1	308,3	187,4
<b>19</b>	103,8	58,6	92,7	73,3	11,1	907,5	247,2	212,1	24,7	314,5	198,4
<b>20</b>	96,1	53,3	83,4	66,2	12,6	914,0	249,4	211,3	20,9	308,1	194,1
<b>21</b>	101,0	53,9	79,7	68,8	21,3	952,1	269,5	214,9	32,8	309,0	199,1
<b>20 Oct</b>	95,9	51,7	81,8	64,6	14,1	924,0	252,9	214,7	21,6	309,2	204,0
<b>Nov</b>	98,8	53,9	83,7	65,8	15,0	924,4	248,4	211,8	20,9	307,2	209,7
<b>Dic</b>	96,1	53,3	83,4	66,2	12,6	914,0	249,4	211,3	20,9	308,1	194,1
<b>21 Ene</b>	100,8	54,2	83,6	66,5	17,2	904,9	244,1	205,2	20,2	310,4	188,9
<b>Feb</b>	95,8	51,9	80,2	63,2	15,6	900,1	249,4	206,2	23,6	310,3	178,0
<b>Mar</b>	100,9	52,6	80,6	65,3	20,3	909,6	253,0	205,6	24,3	309,2	183,7
<b>Abr</b>	90,4	49,0	72,1	57,2	18,3	904,4	251,8	204,8	24,8	308,0	180,0
<b>May</b>	92,8	48,8	75,0	60,4	17,8	903,0	248,9	201,7	24,1	308,6	179,4
<b>Jun</b>	94,5	46,9	73,5	61,4	21,0	924,3	255,4	205,1	25,8	306,2	195,2
<b>Jul</b>	91,5	46,0	73,1	61,3	18,5	924,2	257,6	207,5	27,8	306,2	191,1
<b>Ago</b>	92,3	45,6	76,5	64,9	15,8	930,7	257,8	207,6	28,1	308,5	195,0
<b>Sep</b>	97,3	46,9	79,2	67,6	18,2	942,5	261,8	210,2	29,8	306,9	203,7
<b>Oct</b>	95,0	49,2	74,7	63,4	20,2	942,3	265,0	210,8	32,0	305,1	201,2
<b>Nov</b>	100,4	48,4	79,5	68,2	20,9	969,6	271,6	214,6	35,2	306,9	219,4
<b>Dic</b>	101,0	53,9	79,7	68,8	21,3	952,1	269,5	214,9	32,8	309,0	199,1
<b>22 Ene</b>	91,4	45,1	74,0	63,2	17,4	960,4	260,8	210,2	26,5	311,6	214,1
<b>Feb</b>	92,5	44,6	75,4	64,7	17,0	944,8	255,9	205,9	24,7	312,4	201,7
<b>Mar</b>	105,0	43,5	82,4	71,6	22,7	953,7	254,0	201,7	24,5	306,8	215,2

(a) Pasivos excepto depósitos y participaciones de Fondos Monetarios.

## NOTAS A LOS CUADROS DEL CAPÍTULO 6. INSTITUCIONES FINANCIERAS MONETARIAS

Algunas rúbricas de los balances de las instituciones financieras monetarias según los estados de la zona del euro, que se publican en los capítulos 6 y 8 del Boletín Estadístico, registran cambios en diciembre de 2014 debido a la entrada en vigor de una nueva regulación contable. Estas modificaciones afectan exclusivamente a la forma de presentación de parte de la información y no inciden ni en las rúbricas de créditos y depósitos ni reflejan ningún cambio patrimonial en los balances de las entidades.

En concreto, la entrada en vigor de la Circular 5/2014, de 28 de noviembre, del Banco de España, por la que se modifica la Circular 4/2004, de 22 de diciembre, a entidades de crédito, sobre normas de información financiera pública y reservada, y modelos de estados financieros, y que incorpora los requerimientos estadísticos que fija la regulación del Banco Central Europeo<sup>1</sup>, da lugar a un cambio en la presentación de algunas rúbricas del balance de los estados de la zona del euro. Este cambio supone que, a partir de diciembre de 2014, que son los datos que ahora se publican, y salvo los préstamos y depósitos, que siguen presentándose por el principal, el resto de rúbricas comienzan a difundirse según su valor en libros, avanzando así en el proceso de armonización con la información que se recoge con fines supervisores. Esto implica que, desde esa fecha, rúbricas como las "Acciones y participaciones" del activo se presentan neteadas de sus correcciones de valoración, y, a su vez, estas correcciones dejan de llevarse a la rúbrica de "Capital y reservas", como ocurría hasta ahora (véanse cuadros 6.2 y 6.3). Este cambio explica el grueso de la variación que se observa en diciembre de 2014 en el tamaño del balance total y en el de algunos componentes, como la cifra de acciones y participaciones o la de capital y reservas.

### Cuadro 6.1

- Véase detalle en los cuadros 6.3 y 6.4.
- Véase detalle en los cuadros 6.5 y 6.6.
- Véase detalle en el cuadro 6.7.
- Hasta noviembre de 2014, incluye sólo participaciones en FMM, desde diciembre de 2014 incluye participaciones en fondos de inversión.
- Hasta noviembre de 2014, incluye participaciones en el capital y participaciones en fondos de inversión que no son FMM, desde diciembre de 2014 incluye participaciones en el capital.

### Cuadro 6.2

- Columna que tiene desarrollo en el cuadro 6.12.
- Columna que tiene desarrollo en el cuadro 6.10

### Cuadro 6.3

- Columna que tiene desarrollo en el cuadro 6.4.
- Hasta noviembre de 2014, incluye sólo participaciones en FMM, desde diciembre de 2014 incluye participaciones en fondos de inversión.
- Hasta noviembre de 2014, incluye participaciones en el capital y participaciones en fondos de inversión que no son FMM, desde diciembre de 2014 incluye participaciones en el capital.

### Cuadro 6.5

- Columna que tiene desarrollo en el cuadro 6.6.
- Hasta noviembre de 2014, incluye sólo participaciones en FMM, desde diciembre de 2014 incluye participaciones en fondos de inversión.
- Hasta noviembre de 2014, incluye participaciones en el capital y participaciones en fondos de inversión que no son FMM, desde diciembre de 2014 incluye participaciones en el capital.

### Cuadro 6.7

- Hasta noviembre de 2014, incluye sólo participaciones en FMM, desde diciembre de 2014 incluye participaciones en fondos de inversión.
- Hasta noviembre de 2014, incluye participaciones en el capital y participaciones en fondos de inversión que no son FMM, desde diciembre de 2014 incluye participaciones en el capital.

### Cuadro 6.10

- Columna que tiene desarrollo en el cuadro 6.11.

<sup>1</sup> Reglamento (UE) n° 1071/2013 del Banco Central Europeo relativo al balance del sector de las instituciones financieras monetarias, de 24 de septiembre de 2013

## CAPÍTULO 7 BANCO DE ESPAÑA

## 7. BANCO DE ESPAÑA

## 7.A Balance

Datos referidos a Marzo de 2022

Millones de euros

	Serie en cuadro y columna/ Time series in table and column			
<b>ACTIVO</b>				<b>ASSETS</b>
<b>1 A. RESIDENTES EN ESPAÑA . . . . .</b>	<b>7.1/2</b>	<b>807 268</b>	<b>1 A. DOMESTIC</b>	
<b>2 2. Préstamos y créditos . . . . .</b>	<b>7.3/2</b>	<b>294 984</b>	<b>2 2. Loans</b>	
3 2e. Del cual: euros . . . . .	7.3/3	289 891	3 2e. Of which: euro	
4 IFM . . . . .	7.3/4	294 784	4 MFIs	
5 2e. Del cual: euros . . . . .	7.3/5	289 690	5 2e. Of which: euro	
6 Administraciones Públicas . . . . .	7.3/6	-	6 General government	
7 2e. Del cual: euros . . . . .	7.3/7	-	7 2e. Of which: euro	
8 Otros sectores residentes . . . . .	7.3/8	200	8 Other resident sectors	
9 2e. Del cual: euros . . . . .	7.3/9	200	9 2e. Of which: euro	
<b>10 3. Valores representativos de deuda . . . . .</b>	<b>7.3/10</b>	<b>512 108</b>	<b>10 3. Debt securities</b>	
11 3e. Del cual: euros . . . . .	7.3/11	512 108	11 3e. Of which: euro	
12 IFM . . . . .	7.4/3	22 493	12 MFIs	
13 3e. Del cual: euros . . . . .	7.4/4	22 493	13 3e. Of which: euro	
14 Administraciones Públicas . . . . .	7.4/6	451 539	14 General government	
15 3e. Del cual: euros . . . . .	7.4/7	451 539	15 3e. Of which: euro	
16 Otros residentes . . . . .	7.4/8	38 075	16 Other resident sectors	
17 3e. Del cual: euros . . . . .	7.4/9	38 075	17 3e. Of which: euro	
<b>18 5. Participaciones en el capital . . . . .</b>	<b>7.3/13</b>	<b>176</b>	<b>18 5. Equity</b>	
19 IFM . . . . .	-	-	19 MFIs	
20 Otros sectores residentes . . . . .	-	176	20 Other resident sectors	
<b>21 B. RESIDENTES EN OTROS PAÍSES DE LA ZONA DEL EURO . . . . .</b>	<b>7.1/3</b>	<b>22 399</b>	<b>21 B. OTHER EURO AREA COUNTRIES</b>	
<b>22 2. Préstamos y créditos . . . . .</b>	<b>7.5/2</b>	<b>4 844</b>	<b>22 2. Loans</b>	
23 2e. Del cual: euros . . . . .	7.5/3	4 825	23 2e. Of which: euro	
24 IFM . . . . .	7.5/4	4 844	24 MFIs	
25 2e. Del cual: euros . . . . .	7.5/5	4 825	25 2e. Of which: euro	
26 Administraciones Públicas . . . . .	7.5/6	-	26 General government	
27 2e. Del cual: euros . . . . .	7.5/7	-	27 2e. Of which: euro	
28 Otros residentes . . . . .	7.5/8	-	28 Other resident sectors	
29 2e. Del cual: euros . . . . .	7.5/9	-	29 2e. Of which: euro	
<b>30 3. Valores representativos de deuda . . . . .</b>	<b>7.5/10</b>	<b>16 433</b>	<b>30 3. Debt securities</b>	
31 3e. Del cual: euros . . . . .	7.5/11	15 005	31 3e. Of which: euro	
32 IFM . . . . .	7.6/3	1 272	32 MFIs	
33 3e. Del cual: euros . . . . .	7.6/4	-	33 3e. Of which: euro	
34 Administraciones Públicas . . . . .	7.6/6	7 579	34 General government	
35 3e. Del cual: euros . . . . .	7.6/7	7 423	35 3e. Of which: euro	
36 Otros residentes . . . . .	7.6/8	7 582	36 Other resident sectors	
37 3e. Del cual: euros . . . . .	7.6/9	7 582	37 3e. Of which: euro	
<b>38 4. Participaciones en Fondos de Inversión . . . . .</b>	<b>7.5/12</b>	<b>-</b>	<b>38 4. Investment fund shares/units</b>	
39 IFM . . . . .	-	-	39 MFIs	
40 4e. Del cual: euros . . . . .	-	-	40 4e. Of which: euro	
<b>41 5. Participaciones en el capital . . . . .</b>	<b>7.5/13</b>	<b>1 122</b>	<b>41 5. Equity</b>	
42 IFM . . . . .	-	1 122	42 MFIs	
43 Otros sectores residentes . . . . .	-	-	43 Other resident sectors	
<b>44 C. RESTO DEL MUNDO . . . . .</b>	<b>7.1/4</b>	<b>166 727</b>	<b>44 C. REST OF THE WORLD</b>	
<b>45 2. Préstamos y créditos . . . . .</b>	<b>7.7/3</b>	<b>9 662</b>	<b>45 2. Loans</b>	
46 2e. Del cual: euros . . . . .	7.7/4	-	46 2e. Of which: euro	
<b>47 3. Valores representativos de deuda . . . . .</b>	<b>7.7/5</b>	<b>156 950</b>	<b>47 3. Debt securities</b>	
48 3e. Del cual: euros . . . . .	7.7/6	74 214	48 3e. Of which: euro	
<b>49 4. Participaciones en Fondos de Inversión . . . . .</b>	<b>-</b>	<b>90</b>	<b>49 4. Investment fund shares/units</b>	
<b>50 5. Participaciones en el capital . . . . .</b>	<b>-</b>	<b>25</b>	<b>50 5. Equity</b>	
51 5e. Del cual: euros . . . . .	-	-	51 5e. Of which: euro	

March 2022 data

7.A Balance sheet

EUR millions

7. BANCO DE ESPAÑA

Véanse notas al final del capítulo./ See notes at the end of the chapter.

Datos referidos a Marzo de 2022

Millones de euros

	Serie en cuadro y columna/ Time series in table and column		
<b>ACTIVO (continuación)</b>			<b>ASSETS (continued)</b>
52 D. SIN CLASIFICAR . . . . .	7.1/5	207 273	52 D. UNCLASSIFIED
53 1. Efectivo (todas las monedas) . . . . .	7.1/10	1	53 1. Cash (all currencies)
54 1e. Del cual: euros . . . . .	-	-	54 1e. Of which: euro
55 6. Activo fijo . . . . .	7.1/11	300	55 6. Fixed assets
56 7. Otros activos . . . . .	7.1/12	206 973	56 7. Remaining assets
57 7e. Del cual: euros . . . . .	-	-	57 7e. Of which: euro
58 7.1. Oro y derechos en oro . . . . .	7.7/9	15 745	58 7.1. Gold & gold receivable
59 7.2. Tenencias de DEG . . . . .	7.7/10	14 774	59 7.2. SDRs holdings
60 7.3. Posición de reserva y otros activos . . . . . en el FMI	7.7/11	3 875	60 7.3. Reserve position in the IMF and other assets vis-a-vis IMF
61 7.4. Resto de activos . . . . .	7.7/12	172 578	61 7.4. Rest of assets
62 <b>TOTAL ACTIVO.</b> . . . . .	7.1/1	<b>1 203 668</b>	62 <b>TOTAL ASSETS</b>
63 e. euros . . . . .	7.1/13	897 641	63 e. euro
64 x. Monedas distintas del euro . . . . .	7.1/14	133 448	64 x. Other currencies
65 n/c Sin clasificar . . . . .	7.1/15	172 578	65 n/c Unclassified
<b>PRO MEMORIA:</b>			<b>PRO MEMORIA:</b>
66 Activos en euros frente al resto del mundo (46+48+50) . . . . .	7.7/2	74 214	66 Claims on rest of the world in euro (46+48+50)
67 Activos en monedas distintas del euro frente a residentes en otros países de la zona euro (22-23+30-31+38-40) . . . . .	7.5/14	1 447	67 Claims on residents in other euro area countries in foreign currencies (22-23+30-31+38-40)
68 Activos de reserva . . . . .	16.25/1	...	68 Reserve assets
69 <b>TOTAL (66 a 68)</b> . . . . .	...	<b>75 661</b>	69 <b>TOTAL (66 a 68)</b>

March 2022 data

7.A Balance sheet

EUR millions

7. BANCO DE ESPAÑA

Véanse notas al final del capítulo./ See notes at the end of the chapter.

## 7. BANCO DE ESPAÑA

## 7.A Balance

Datos referidos a Marzo de 2022

Millones de euros

	Serie en cuadro y columna/ Time series in table and column			
<b>PASIVO</b>				<b>LIABILITIES</b>
<b>1 A. RESIDENTES EN ESPAÑA . . . . .</b>	<b>7.2/2</b>	<b>406 424</b>	<b>1 A. DOMESTIC</b>	
<b>2 9. Depósitos . . . . .</b>	<b>7.7/1</b>	<b>406 424</b>	<b>2 9. Deposits</b>	
3 9e. Del cual: euros . . . . .	7.7/2	406 287	3 9e. Of which: euro	
4 IFM . . . . .	7.7/3	347 704	4 MFIs	
5 9e. Del cual: euros . . . . .	7.7/4	347 567	5 9e. Of which in euro	
6 Administración Central . . . . .	7.7/5	46 858	6 Central government	
7 9e. Del cual: euros . . . . .	-	46 858	7 9e. Of which: euro	
8 Otras Administraciones Públicas . . . . .	7.7/6	7 414	8 Other general government	
9 9e. Del cual: euros . . . . .	7.7/9	7 414	9 9e. Of which: euro	
10 Otros sectores residentes . . . . .	7.7/7	4 448	10 Other resident sectors	
11 9e. Del cual: euros . . . . .	7.8/2	4 448	11 9e. Of which: euro	
<b>12 B. RESIDENTES EN OTROS PAÍSES DE LA ZONA DEL EURO . . . . .</b>	<b>7.2/3</b>	<b>537 184</b>	<b>12 B. OTHER EURO AREA COUNTRIES</b>	
<b>13 9. Depósitos . . . . .</b>	<b>7.9/1</b>	<b>537 184</b>	<b>13 9. Deposits</b>	
14 9e. Del cual: euros . . . . .	7.9/2	537 184	14 9e. Of which: euro	
15 IFM . . . . .	7.9/3	537 184	15 MFIs	
16 9e. Del cual: euros . . . . .	7.9/4	537 184	16 9e. Of which: euro	
17 Administración Central . . . . .	7.9/5	-	17 Central government	
18 9e. Del cual: euros . . . . .	-	-	18 9e. Of which: euro	
19 Otras Administraciones Públicas . . . . .	7.9/6	-	19 Other general government	
20 9e. Del cual: euros . . . . .	7.9/9	-	20 9e. Of which: euro	
21 Otros sectores residentes . . . . .	7.9/7	-	21 Other resident sectors	
22 9e. Del cual: euros . . . . .	7.10/2	-	22 9e. Of which: euro	
<b>23 C. RESTO DEL MUNDO . . . . .</b>	<b>7.2/4</b>	<b>4 473</b>	<b>23 C. REST OF THE WORLD</b>	
<b>24 9. Depósitos . . . . .</b>	<b>7.12/1</b>	<b>4 473</b>	<b>24 9. Deposits</b>	
25 9e. Del cual: euros . . . . .	7.12/2	1 047	25 9e. Of which: euro	
<b>26 D. SIN CLASIFICAR . . . . .</b>	<b>7.2/5</b>	<b>255 588</b>	<b>26 D. UNCLASSIFIED</b>	
<b>27 8. Billetes y monedas (a) . . . . .</b>	<b>7.2/6</b>	<b>177 738</b>	<b>27 8. Notes and coins (a)</b>	
<b>28 11. Valores representativos de deuda . . . . .</b>	<b>7.2/10</b>	<b>-</b>	<b>28 11. Debt securities issued</b>	
29 11e. Del cual: euros . . . . .	-	-	29 11e. Of which: euro	
<b>30 13. Capital y reservas . . . . .</b>	<b>7.2/11</b>	<b>57 018</b>	<b>30 13. Capital and reserves</b>	
<b>31 14. Otros pasivos . . . . .</b>	<b>7.2/12</b>	<b>20 831</b>	<b>31 14. Remaining liabilities</b>	
32 14e. Del cual: euros . . . . .	7.12/7	-	32 14e. Of which: euro	
33 14.1. Del cual: DEG asignados . . . . .	7.12/8	14 904	33 14.1. Of which: Allocated SDRs	
<b>34 TOTAL PASIVO . . . . .</b>	<b>7.2/1</b>	<b>1 203 668</b>	<b>34 TOTAL LIABILITIES</b>	
<b>35 e euro . . . . .</b>	<b>7.2/13</b>	<b>1 122 256</b>	<b>35 e euro</b>	
<b>36 x Monedas distintas del euro . . . . .</b>	<b>7.2/14</b>	<b>18 466</b>	<b>36 x Other currencies</b>	
<b>37 s/c Sin clasificar . . . . .</b>	<b>7.2/15</b>	<b>62 946</b>	<b>37 n/c Unclassified</b>	

March 2022 data

7.A Balance sheet

EUR millions

7. BANCO DE ESPAÑA

Véanse notas al final del capítulo./ See notes at the end of the chapter.



## 7. BANCO DE ESPAÑA

## 7.1 Activo: resumen

mm de euros

	Total	Por residencia				Por instrumentos							Por monedas					
		Residentes en España (a)	Residentes en otros países de la zona euro (b)	Resto del mundo (c)	Rúbricas no clasificadas por residencia del emisor (5=10a12)	Préstamos y créditos (6)	Valores representativos de deuda (7)	Participaciones en Fondos de Inversión (8)	Participaciones en el capital (9)	Efectivo (10)	Activo fijo (11)	Otros activos no clasificados (12)	Euros (13)	Monedas distintas del euro (14)	Sin clasificar (15)			
																2	3	4
	=13 a 15 =6 a 12 1=2a5																	
16	580,3	354,1	23,8	84,3	118,1	158,1	302,6	...	1,4	0,0	0,3	117,9	415,0	62,8	102,5			
17	695,0	449,2	25,0	88,8	132,0	182,4	379,2	...	1,4	0,0	0,3	131,7	519,4	58,7	116,9			
18	748,6	471,9	27,3	97,5	152,0	182,8	412,4	...	1,4	0,0	0,3	151,7	549,3	63,4	135,9			
19	719,8	428,6	25,3	100,5	165,4	147,3	405,9	0,1	1,3	0,0	0,3	165,1	504,5	68,2	147,1			
20	993,2	672,1	26,1	122,2	172,8	280,2	538,9	0,1	1,3	0,0	0,3	172,5	758,4	82,4	152,4			
21	1 178,0	794,1	23,2	160,3	200,3	312,4	663,9	0,1	1,4	0,0	0,3	200,0	884,6	126,4	167,0			
20 Oct	972,9	657,4	26,1	117,2	172,3	278,4	520,9	0,1	1,3	0,0	0,3	172,0	742,3	79,4	151,2			
Nov	980,3	662,3	26,2	120,2	171,6	278,5	529,0	0,1	1,3	0,0	0,3	171,3	749,0	79,6	151,7			
Dic	993,2	672,1	26,1	122,2	172,8	280,2	538,9	0,1	1,3	0,0	0,3	172,5	758,4	82,4	152,4			
21 Ene	1 003,7	678,1	26,2	125,3	174,2	279,0	549,2	0,1	1,3	0,0	0,3	173,9	766,7	83,3	153,7			
Feb	1 012,0	684,0	26,0	127,7	174,3	279,2	557,2	0,1	1,3	0,0	0,3	174,0	772,7	84,7	154,6			
Mar	1 053,5	721,2	25,6	132,6	174,2	309,0	569,1	0,1	1,3	0,0	0,3	173,9	810,1	88,8	154,6			
Abr	1 063,4	729,0	25,1	133,5	175,8	309,1	577,1	0,1	1,3	0,0	0,3	175,5	817,1	90,2	156,1			
May	1 079,2	739,4	24,4	137,4	178,0	309,6	590,3	0,1	1,3	0,0	0,3	177,7	828,1	93,6	157,4			
Jun	1 095,4	751,8	24,4	141,6	177,7	310,7	605,7	0,1	1,3	0,0	0,3	177,4	840,9	96,9	157,6			
Jul	1 104,7	755,0	24,7	145,4	179,6	310,2	613,6	0,1	1,3	0,0	0,3	179,3	845,3	100,6	158,8			
Ago	1 128,9	763,3	24,6	148,7	192,2	310,8	624,6	0,1	1,3	0,0	0,3	192,0	854,4	114,0	160,5			
Sep	1 140,5	772,7	23,6	150,1	194,1	309,8	635,3	0,1	1,3	0,0	0,3	193,8	860,8	117,4	162,4			
Oct	1 156,1	782,9	23,5	153,5	196,2	309,8	648,8	0,1	1,3	0,0	0,3	195,9	872,1	120,0	163,9			
Nov	1 166,2	786,5	23,8	157,9	198,0	312,0	654,9	0,1	1,3	0,0	0,3	197,7	876,6	124,5	165,1			
Dic	1 178,0	794,1	23,2	160,3	200,3	312,4	663,9	0,1	1,4	0,0	0,3	200,0	884,6	126,4	167,0			
22 Ene	1 183,3	794,8	23,4	163,4	201,8	309,5	670,6	0,1	1,4	0,0	0,3	201,5	886,1	129,0	168,3			
Feb	1 193,6	801,0	23,3	165,1	204,2	309,3	678,8	0,1	1,4	0,0	0,3	203,9	892,5	131,4	169,8			
Mar	P 1 203,7	807,3	22,4	166,7	207,3	309,5	685,5	0,1	1,4	0,0	0,3	207,0	897,6	133,4	172,6			

Véanse notas al final del capítulo

## 7. BANCO DE ESPAÑA

## 7.2 Pasivo: resumen

mm de euros

	Total	Por residencia				Por instrumentos						Por monedas			Pro memoria: efectivo puesto en circulación por el Banco de España (g)	
		Residentes en España (a)	Residentes en otros países de la zona euro (b)	Resto del mundo (c)	Rúbricas no clasificadas por residencia del tenedor (5=10a12)	Billetes y monedas			Depósitos (9)	Valores representativos de deuda y participaciones (10)	Capital y reservas (11)	Otros pasivos no clasificados (c) (12)	Euros (13)	Monedas distintas del euro (14)		Sin clasificar (15)
						Total (d)	Billetes (e)	Monedas (f)								
						6=7+8	7	8								
	=13a 15 =6+9a12= 1=2a5=	2	3	4	5	6	7	8	9	10	11	12	13	14	15	16
16	580,3	75,2	328,1	2,2	174,8	134,4	130,1	4,2	405,5	-	36,2	4,2	538,3	5,3	36,8	36,4
17	695,0	139,9	374,2	3,3	177,6	139,7	135,3	4,5	517,5	-	33,2	4,6	654,7	5,9	34,5	27,4
18	748,6	150,4	402,3	4,9	191,0	147,0	142,3	4,7	557,6	-	38,9	5,2	702,0	6,0	40,6	15,9
19	719,8	126,1	392,5	2,6	198,5	147,3	142,5	4,9	521,3	-	46,2	5,0	666,6	5,5	47,7	5,3
20	993,2	274,4	500,1	4,2	214,4	162,3	157,4	5,0	778,8	-	46,5	5,6	938,5	5,9	48,8	14,9
21	1 178,0	406,7	514,3	9,6	247,4	174,4	169,4	5,0	930,6	-	53,6	19,4	1 101,5	18,2	58,2	13,4
20 Oct	972,9	299,8	457,2	3,3	212,7	157,9	152,9	5,0	760,2	-	49,7	5,1	915,5	6,0	51,4	11,8
Nov	980,3	284,1	480,4	3,3	212,4	159,0	154,0	5,0	767,9	-	47,9	5,6	924,3	6,0	50,0	12,3
Dic	993,2	274,4	500,1	4,2	214,4	162,3	157,4	5,0	778,8	-	46,5	5,6	938,5	5,9	48,8	14,9
21 Ene	1 003,7	284,9	499,9	3,8	215,1	161,5	156,6	4,9	788,6	-	48,1	5,4	947,6	6,0	50,2	13,1
Feb	1 012,0	279,4	513,4	3,6	215,6	162,3	157,4	4,9	796,4	-	47,7	5,6	956,2	6,0	49,9	13,0
Mar	1 053,5	342,7	487,8	4,2	218,8	163,8	158,9	4,9	834,7	-	48,8	6,2	995,9	6,0	51,6	14,7
Abr	1 063,4	341,8	498,9	3,6	219,1	164,6	159,6	4,9	844,3	-	47,9	6,6	1 006,2	6,0	51,2	13,9
May	1 079,2	350,9	503,2	3,4	221,7	166,2	161,3	4,9	857,5	-	48,5	7,0	1 021,1	5,9	52,1	14,3
Jun	1 095,4	361,4	505,1	5,1	223,8	167,5	162,5	4,9	871,6	-	49,3	7,0	1 035,7	6,8	52,9	15,3
Jul	1 104,7	366,0	506,9	4,8	226,9	169,3	164,3	4,9	877,7	-	50,1	7,6	1 043,5	6,8	54,3	15,9
Ago	1 128,9	387,1	498,9	4,8	238,0	169,5	164,5	5,0	890,8	-	50,3	18,2	1 056,9	17,8	54,2	14,4
Sep	1 140,5	408,5	487,3	4,4	240,2	170,1	165,1	5,0	900,3	-	51,2	18,9	1 066,9	18,0	55,6	13,3
Oct	1 156,1	422,2	487,5	4,4	242,0	171,0	166,0	5,0	914,1	-	51,8	19,2	1 081,7	18,0	56,5	12,8
Nov	1 166,2	422,1	494,3	4,7	245,1	171,7	166,7	5,0	921,2	-	53,6	19,8	1 089,4	18,2	58,7	12,2
Dic	1 178,0	406,7	514,3	9,6	247,4	174,4	169,4	5,0	930,6	-	53,6	19,4	1 101,5	18,2	58,2	13,4
22 Ene	1 183,3	415,4	513,4	4,8	249,8	173,9	168,9	5,0	933,6	-	55,5	20,3	1 104,0	18,4	60,9	11,3
Feb	1 193,6	419,5	517,5	4,9	251,7	174,8	169,8	5,0	941,9	-	56,6	20,3	1 113,3	18,3	62,0	10,6
Mar	P 1 203,7	406,4	537,2	4,5	255,6	177,7	172,7	5,0	948,1	-	57,0	20,8	1 122,3	18,5	62,9	11,2

Véanse notas al final del capítulo

## 7. BANCO DE ESPAÑA

## 7.3 Activo. Residentes en España

mm de euros

	Total	Préstamos y créditos								Valores representativos de deuda		Participaciones en Fondos de Inversión	Participaciones en el capital
		Del cual		IFM total	Del cual		AAPP total	Del cual		Del cual			
		Total	Euros		Euros	Euros		Otros sectores residentes total	Euros	Total (a)	Euros		
		12+13 1=2+10+	2=4+6+8	3=5+7+9	4	5	6	7	8	9	10		
<b>16</b>	354,1	151,1	146,2	150,9	146,0	-	-	0,2	0,2	202,9	202,9	-	0,1
<b>17</b>	449,2	173,3	170,2	173,1	170,1	-	-	0,2	0,2	275,9	275,9	-	0,1
<b>18</b>	471,9	170,3	167,5	170,1	167,3	-	-	0,2	0,2	301,5	301,5	-	0,1
<b>19</b>	428,6	134,1	130,7	134,0	130,5	-	-	0,2	0,2	294,4	294,4	-	0,1
<b>20</b>	672,1	265,3	261,4	265,1	261,2	-	-	0,2	0,2	406,7	406,7	-	0,1
<b>21</b>	794,1	293,8	289,9	293,6	289,7	-	-	0,2	0,2	500,1	500,1	-	0,2
<b>20 Oct</b>	657,4	263,8	260,9	263,6	260,7	-	-	0,2	0,2	393,5	393,5	-	0,1
<b>Nov</b>	662,3	263,5	260,9	263,4	260,7	-	-	0,2	0,2	398,7	398,7	-	0,1
<b>Dic</b>	672,1	265,3	261,4	265,1	261,2	-	-	0,2	0,2	406,7	406,7	-	0,1
<b>21 Ene</b>	678,1	263,9	261,4	263,7	261,2	-	-	0,2	0,2	414,1	414,1	-	0,1
<b>Feb</b>	684,0	264,6	261,4	264,4	261,2	-	-	0,2	0,2	419,4	419,4	-	0,1
<b>Mar</b>	721,2	293,8	290,3	293,6	290,1	-	-	0,2	0,2	427,3	427,3	-	0,1
<b>Abr</b>	729,0	294,3	290,3	294,1	290,1	-	-	0,2	0,2	434,5	434,5	-	0,1
<b>May</b>	739,4	294,3	290,3	294,1	290,1	-	-	0,2	0,2	445,0	445,0	-	0,1
<b>Jun</b>	751,8	295,2	291,1	295,0	290,9	-	-	0,2	0,2	456,5	456,5	-	0,1
<b>Jul</b>	755,0	294,8	290,6	294,6	290,4	-	-	0,2	0,2	460,1	460,1	-	0,1
<b>Ago</b>	763,3	294,8	290,6	294,6	290,4	-	-	0,2	0,2	468,4	468,4	-	0,1
<b>Sep</b>	772,7	293,8	289,7	293,6	289,5	-	-	0,2	0,2	478,8	478,8	-	0,1
<b>Oct</b>	782,9	293,7	289,7	293,5	289,5	-	-	0,2	0,2	489,1	489,1	-	0,1
<b>Nov</b>	786,5	293,8	289,7	293,6	289,5	-	-	0,2	0,2	492,5	492,5	-	0,2
<b>Dic</b>	794,1	293,8	289,9	293,6	289,7	-	-	0,2	0,2	500,1	500,1	-	0,2
<b>22 Ene</b>	794,8	293,7	289,9	293,5	289,7	-	-	0,2	0,2	500,9	500,9	-	0,2
<b>Feb</b>	801,0	294,4	289,9	294,2	289,7	-	-	0,2	0,2	506,4	506,4	-	0,2
<b>Mar</b>	P 807,3	295,0	289,9	294,8	289,7	-	-	0,2	0,2	512,1	512,1	-	0,2

Véanse notas al final del capítulo

## 7. BANCO DE ESPAÑA

## 7.4 Activo. Residentes en España: detalle de valores representativos de deuda

mm de euros

	Del cual		IFM			AAPP		Otros sectores residentes		
	Total	Euros	Del cual			Del cual		Del cual		
			Total	Euros	Hasta dos años	Total	Euros	Total	Euros	
										3
1=3+6+8	2=4+7+9	3	4	5	6	7	8	9		
<b>16</b>	202,9	202,9	20,8	20,8	-	164,9	164,9	17,3	17,3	
<b>17</b>	275,9	275,9	22,2	22,2	-	230,4	230,4	23,3	23,3	
<b>18</b>	301,5	301,5	22,3	22,3	-	253,4	253,4	25,8	25,8	
<b>19</b>	294,4	294,4	22,3	22,3	-	246,6	246,6	25,6	25,6	
<b>20</b>	406,7	406,7	25,0	25,0	-	347,4	347,4	34,4	34,4	
<b>21</b>	500,1	500,1	23,4	23,4	-	439,6	439,6	37,1	37,1	
<b>20 Oct</b>	393,5	393,5	25,5	25,5	-	334,3	334,3	33,6	33,6	
<b>Nov</b>	398,7	398,7	24,9	24,9	-	339,7	339,7	34,1	34,1	
<b>Dic</b>	406,7	406,7	25,0	25,0	-	347,4	347,4	34,4	34,4	
<b>21 Ene</b>	414,1	414,1	23,8	23,8	-	355,2	355,2	35,0	35,0	
<b>Feb</b>	419,4	419,4	23,9	23,9	-	359,7	359,7	35,8	35,8	
<b>Mar</b>	427,3	427,3	23,5	23,5	-	369,1	369,1	34,7	34,7	
<b>Abr</b>	434,5	434,5	23,5	23,5	-	377,5	377,5	33,5	33,5	
<b>May</b>	445,0	445,0	23,2	23,2	-	388,0	388,0	33,8	33,8	
<b>Jun</b>	456,5	456,5	23,4	23,4	-	398,5	398,5	34,7	34,7	
<b>Jul</b>	460,1	460,1	23,5	23,5	-	401,5	401,5	35,1	35,1	
<b>Ago</b>	468,4	468,4	23,6	23,6	-	409,5	409,5	35,3	35,3	
<b>Sep</b>	478,8	478,8	23,7	23,7	-	419,4	419,4	35,7	35,7	
<b>Oct</b>	489,1	489,1	23,7	23,7	-	429,0	429,0	36,4	36,4	
<b>Nov</b>	492,5	492,5	23,6	23,6	-	432,1	432,1	36,9	36,9	
<b>Dic</b>	500,1	500,1	23,4	23,4	-	439,6	439,6	37,1	37,1	
<b>22 Ene</b>	500,9	500,9	22,6	22,6	-	440,5	440,5	37,7	37,7	
<b>Feb</b>	506,4	506,4	22,7	22,7	-	446,2	446,2	37,4	37,4	
<b>Mar</b>	P 512,1	512,1	22,5	22,5	-	451,5	451,5	38,1	38,1	

## 7. BANCO DE ESPAÑA

## 7.5 Activo. Residentes en otros países de la zona euro

mm de euros

	Total	Préstamos y créditos							Valores representativos de deuda		Participaciones en Fondos de Inversión	Participaciones en el capital	Pro memoria: activos en monedas distintas del euro	
		Del cual		IFM total	Del cual		AAPP total	Del cual		Del cual				
		Total	Euros		Euros	Euros		Otros sectores residentes	Euros	Total (a)				Euros
				2+10+1=12+13			2=4+6+8							
16	23,8	5,1	5,1	5,1	5,1	-	-	-	-	17,3	17,3	-	1,3	0,0
17	25,0	5,1	5,1	5,1	5,1	-	-	-	-	18,6	18,6	-	1,3	0,0
18	27,3	5,1	5,1	5,1	5,1	-	-	-	-	20,9	19,8	-	1,3	1,1
19	25,3	4,9	4,8	4,9	4,8	-	-	-	-	19,4	18,1	-	1,1	1,4
20	26,1	4,8	4,8	4,8	4,8	-	-	-	-	20,3	19,4	-	1,0	0,9
21	23,2	4,8	4,8	4,8	4,8	-	-	-	-	17,3	15,7	-	1,1	1,6
20 Oct	26,1	4,8	4,8	4,8	4,8	-	-	-	-	20,2	19,3	-	1,0	0,9
Nov	26,2	4,8	4,8	4,8	4,8	-	-	-	-	20,3	19,5	-	1,0	0,9
Dic	26,1	4,8	4,8	4,8	4,8	-	-	-	-	20,3	19,4	-	1,0	0,9
21 Ene	26,2	4,8	4,8	4,8	4,8	-	-	-	-	20,3	19,4	-	1,0	0,9
Feb	26,0	4,8	4,8	4,8	4,8	-	-	-	-	20,1	19,2	-	1,0	0,9
Mar	25,6	4,8	4,8	4,8	4,8	-	-	-	-	19,7	18,5	-	1,0	1,2
Abr	25,1	4,8	4,8	4,8	4,8	-	-	-	-	19,3	18,3	-	1,0	0,9
May	24,4	4,8	4,8	4,8	4,8	-	-	-	-	18,5	17,7	-	1,0	0,9
Jun	24,4	4,8	4,8	4,8	4,8	-	-	-	-	18,5	17,6	-	1,0	0,9
Jul	24,7	4,9	4,8	4,9	4,8	-	-	-	-	18,8	17,5	-	1,0	1,3
Ago	24,6	4,8	4,8	4,8	4,8	-	-	-	-	18,8	17,4	-	1,0	1,4
Sep	23,6	4,8	4,8	4,8	4,8	-	-	-	-	17,7	16,1	-	1,0	1,6
Oct	23,5	4,8	4,8	4,8	4,8	-	-	-	-	17,6	16,0	-	1,0	1,6
Nov	23,8	5,1	4,8	5,1	4,8	-	-	-	-	17,7	16,1	-	1,0	1,9
Dic	23,2	4,8	4,8	4,8	4,8	-	-	-	-	17,3	15,7	-	1,1	1,6
22 Ene	23,4	4,9	4,8	4,9	4,8	-	-	-	-	17,4	15,8	-	1,1	1,7
Feb	23,3	5,0	4,8	5,0	4,8	-	-	-	-	17,3	15,9	-	1,1	1,5
Mar	22,4	4,8	4,8	4,8	4,8	-	-	-	-	16,4	15,0	-	1,1	1,4

Véanse notas al final del capítulo

## 7. BANCO DE ESPAÑA

## 7.6 Activo. Residentes en otros países de la zona euro: detalle de valores representativos de deuda

mm de euros

	Total	Del cual		IFM			AAPP		Otros sectores residentes		
		Euros	Total	Del cual		Total	Del cual		Total	Del cual	
				Euros	Hasta dos años		Euros	Euros		Euros	Euros
16	17,3	17,3	0,1	0,1	-	15,6	15,6	1,6	1,6		
17	18,6	18,6	0,1	0,1	-	14,4	14,4	4,1	4,1		
18	20,9	19,8	1,1	0,1	-	14,8	14,8	5,0	4,9		
19	19,4	18,1	1,2	0,1	0,1	12,8	12,8	5,3	5,2		
20	20,3	19,4	0,9	0,0	0,0	11,6	11,5	7,9	7,9		
21	17,3	15,7	1,2	0,0	-	8,6	8,3	7,4	7,4		
20 Oct	20,2	19,3	0,9	0,0	0,0	11,6	11,6	7,7	7,7		
Nov	20,3	19,5	0,9	0,0	0,0	11,5	11,5	7,9	7,9		
Dic	20,3	19,4	0,9	0,0	0,0	11,6	11,5	7,9	7,9		
21 Ene	20,3	19,4	0,9	0,0	0,0	11,6	11,6	7,8	7,8		
Feb	20,1	19,2	0,9	0,0	0,0	11,6	11,6	7,6	7,6		
Mar	19,7	18,5	1,0	0,0	-	11,0	10,8	7,6	7,6		
Abr	19,3	18,3	0,7	0,0	-	10,9	10,7	7,6	7,6		
May	18,5	17,7	0,7	0,0	0,0	10,6	10,4	7,3	7,3		
Jun	18,5	17,6	0,6	0,0	0,0	10,6	10,4	7,2	7,2		
Jul	18,8	17,5	1,0	0,0	-	10,6	10,4	7,1	7,1		
Ago	18,8	17,4	1,2	0,0	-	10,4	10,2	7,2	7,2		
Sep	17,7	16,1	1,3	0,0	-	9,2	8,8	7,3	7,3		
Oct	17,6	16,0	1,3	0,0	-	9,2	8,8	7,2	7,2		
Nov	17,7	16,1	1,3	0,0	-	9,1	8,8	7,3	7,3		
Dic	17,3	15,7	1,2	0,0	-	8,6	8,3	7,4	7,4		
22 Ene	17,4	15,8	1,3	-	-	8,7	8,3	7,5	7,5		
Feb	17,3	15,9	1,2	-	-	8,5	8,3	7,5	7,5		
Mar	16,4	15,0	1,3	-	-	7,6	7,4	7,6	7,6		

## 7. BANCO DE ESPAÑA

## 7.7 Activo. Resto del mundo y detalle de otros activos

mm de euros

	Resto del mundo							Detalle de otros activos				
	Del cual		Del cual		Del cual		Resto de instrumentos de patrimonio	Total	Oro y derechos en oro	Tenencias de DEG	Posición de reserva y otros activos frente al FMI	Resto de activos
	Total	Euros	Préstamos y créditos Total	Euros	Valores representativos de deuda Total	Euros						
	1=3+5+7	2	3	4	5	6	7	8=9 a 12	9	10	11	12
<b>16</b>	84,3	41,8	1,9	-	82,4	41,8	0,0	117,9	9,9	3,6	1,9	102,5
<b>17</b>	88,8	47,9	4,0	-	84,7	47,9	0,0	131,7	9,8	3,4	1,6	116,9
<b>18</b>	97,5	53,7	7,4	-	90,0	53,7	0,0	151,7	10,1	3,4	2,3	135,9
<b>19</b>	100,5	55,1	8,3	-	92,0	55,1	0,1	165,1	12,3	3,4	2,4	147,1
<b>20</b>	122,2	64,6	10,2	-	111,9	64,6	0,1	172,5	14,0	3,0	3,1	152,4
<b>21</b>	160,3	72,4	13,7	-	146,5	72,4	0,1	200,0	14,6	14,7	3,8	167,0
<b>20 Oct</b>	117,2	62,4	9,8	-	107,2	62,4	0,1	172,0	14,6	3,1	3,2	151,2
<b>Nov</b>	120,2	63,7	10,1	-	109,9	63,7	0,1	171,3	13,4	3,0	3,1	151,7
<b>Dic</b>	122,2	64,6	10,2	-	111,9	64,6	0,1	172,5	14,0	3,0	3,1	152,4
<b>21 Ene</b>	125,3	65,5	10,3	-	114,8	65,5	0,1	173,9	13,9	3,0	3,2	153,7
<b>Feb</b>	127,7	66,5	9,9	-	117,8	66,5	0,1	174,0	13,2	3,0	3,2	154,6
<b>Mar</b>	132,6	67,9	10,3	-	122,2	67,9	0,1	173,9	13,0	3,1	3,2	154,6
<b>Abr</b>	133,5	67,7	10,0	-	123,4	67,7	0,1	175,5	13,2	3,0	3,2	156,1
<b>May</b>	137,4	68,9	10,5	-	126,8	68,9	0,1	177,7	14,1	3,0	3,2	157,4
<b>Jun</b>	141,6	69,4	10,7	-	130,8	69,4	0,1	177,4	13,4	3,1	3,3	157,6
<b>Jul</b>	145,4	70,7	10,5	-	134,7	70,7	0,1	179,3	13,9	3,1	3,5	158,8
<b>Ago</b>	148,7	71,7	11,1	-	137,4	71,7	0,1	192,0	13,9	14,1	3,5	160,5
<b>Sep</b>	150,1	70,0	11,1	-	138,8	70,0	0,1	193,8	13,5	14,4	3,6	162,4
<b>Oct</b>	153,5	71,1	11,4	-	142,0	71,1	0,1	195,9	13,9	14,4	3,7	163,9
<b>Nov</b>	157,9	72,0	13,2	-	144,6	72,0	0,1	197,7	14,3	14,6	3,7	165,1
<b>Dic</b>	160,3	72,4	13,7	-	146,5	72,4	0,1	200,0	14,6	14,7	3,8	167,0
<b>22 Ene</b>	163,4	73,1	10,9	-	152,3	73,1	0,1	201,5	14,5	14,8	3,9	168,3
<b>Feb</b>	165,1	73,9	9,9	-	155,1	73,9	0,1	203,9	15,4	14,8	3,9	169,8
<b>Mar</b>	166,7	74,2	9,7	-	156,9	74,2	0,1	207,0	15,7	14,8	3,9	172,6

## 7. BANCO DE ESPAÑA

## 7.8 Pasivo. Depósitos de los residentes en España: por sectores y por instrumentos de los depósitos de las Otras Administraciones Públicas

mm de euros

	Por sectores							Otras Administraciones Públicas: por instrumentos						
	Del cual		IFM		AAPP		Otros sectores residentes (a)	Del cual		A la vista	Del cual		Con preaviso	Cesiones temporales
	Total	Euros	Total	Euros	Administración Central	Otras Administraciones Públicas		Total	Euros		A plazo total	Hasta dos años		
	1=3+5a7	2	3	4	5	6=8	7	8=10+11+	9	10	11	12	13	14
<b>16</b>	75,2	75,2	55,2	55,2	17,3	0,5	2,2	0,5	0,5	0,5	-	-	-	-
<b>17</b>	139,9	139,9	113,8	113,8	22,0	0,4	3,8	0,4	0,4	0,4	-	-	-	-
<b>18</b>	150,4	150,4	128,6	128,6	18,7	0,3	2,7	0,3	0,3	0,3	-	-	-	-
<b>19</b>	126,1	126,1	108,2	108,2	14,1	0,4	3,5	0,4	0,4	0,4	-	-	-	-
<b>20</b>	274,4	274,4	253,1	253,1	13,5	4,0	3,7	4,0	4,0	4,0	-	-	-	-
<b>21</b>	406,7	406,7	366,1	366,1	24,5	11,2	4,9	11,2	11,2	11,2	-	-	-	-
<b>20 Oct</b>	299,8	299,8	222,4	222,4	72,3	1,6	3,5	1,6	1,6	1,6	-	-	-	-
<b>Nov</b>	284,1	284,1	241,8	241,8	36,0	2,6	3,7	2,6	2,6	2,6	-	-	-	-
<b>Dic</b>	274,4	274,4	253,1	253,1	13,5	4,0	3,7	4,0	4,0	4,0	-	-	-	-
<b>21 Ene</b>	284,9	284,9	238,7	238,7	38,9	3,9	3,4	3,9	3,9	3,9	-	-	-	-
<b>Feb</b>	279,4	279,4	235,1	235,1	37,2	3,7	3,4	3,7	3,7	3,7	-	-	-	-
<b>Mar</b>	342,7	342,7	284,2	284,2	51,3	3,6	3,7	3,6	3,6	3,6	-	-	-	-
<b>Abr</b>	341,8	341,8	283,0	283,0	51,6	3,4	3,8	3,4	3,4	3,4	-	-	-	-
<b>May</b>	350,9	350,9	292,9	292,9	50,8	3,2	4,0	3,2	3,2	3,2	-	-	-	-
<b>Jun</b>	361,4	361,4	306,4	306,4	46,6	4,2	4,2	4,2	4,2	4,2	-	-	-	-
<b>Jul</b>	366,0	366,0	318,3	318,3	35,9	8,2	3,6	8,2	8,2	8,2	-	-	-	-
<b>Ago</b>	387,1	387,1	327,0	327,0	47,8	8,7	3,6	8,7	8,7	8,7	-	-	-	-
<b>Sep</b>	408,5	408,5	345,9	345,9	48,3	10,2	4,2	10,2	10,2	10,2	-	-	-	-
<b>Oct</b>	422,2	422,2	332,7	332,7	75,4	10,1	4,0	10,1	10,1	10,1	-	-	-	-
<b>Nov</b>	422,1	422,1	375,3	375,3	32,1	9,9	4,8	9,9	9,9	9,9	-	-	-	-
<b>Dic</b>	406,7	406,7	366,1	366,1	24,5	11,2	4,9	11,2	11,2	11,2	-	-	-	-
<b>22 Ene</b>	415,4	415,4	382,2	382,2	21,2	7,6	4,4	7,6	7,6	7,6	-	-	-	-
<b>Feb</b>	419,5	419,5	361,1	361,1	44,8	9,1	4,6	9,1	9,1	9,1	-	-	-	-
<b>Mar</b>	406,4	406,3	347,7	347,6	46,9	7,4	4,4	7,4	7,4	7,4	-	-	-	-

Véanse notas al final del capítulo

## 7. BANCO DE ESPAÑA

## 7.9 Pasivo. Depósitos de los residentes en España: detalle de otros sectores residentes

mm de euros

	Total 1=2+8	Depósitos en euros						Depósitos en monedas distintas del euro					
		Total 2=3+4+6+7	A la vista 3	Del cual		Con preaviso 6	Cesiones temporales 7	Total 8=9+10+	A la vista 9	Del cual		Con preaviso 12	Cesiones temporales 13
				A plazo total 4	Hasta dos años 5					A plazo total 10	Hasta dos años 11		
16	2,2	2,2	2,2	-	-	-	0,0	0,0	-	-	-	-	
17	3,8	3,8	3,8	-	-	-	0,0	0,0	-	-	-	-	
18	2,7	2,7	2,7	-	-	-	0,0	0,0	-	-	-	-	
19	3,5	3,5	3,5	-	-	-	-	-	-	-	-	-	
20	3,7	3,7	3,7	-	-	-	-	-	-	-	-	-	
21	4,9	4,9	4,9	-	-	-	-	-	-	-	-	-	
20 Oct	3,5	3,5	3,5	-	-	-	-	-	-	-	-	-	
Nov	3,7	3,7	3,7	-	-	-	-	-	-	-	-	-	
Dic	3,7	3,7	3,7	-	-	-	-	-	-	-	-	-	
21 Ene	3,4	3,4	3,4	-	-	-	-	-	-	-	-	-	
Feb	3,4	3,4	3,4	-	-	-	-	-	-	-	-	-	
Mar	3,7	3,7	3,7	-	-	-	-	-	-	-	-	-	
Abr	3,8	3,8	3,8	-	-	-	-	-	-	-	-	-	
May	4,0	4,0	4,0	-	-	-	-	-	-	-	-	-	
Jun	4,2	4,2	4,2	-	-	-	-	-	-	-	-	-	
Jul	3,6	3,6	3,6	-	-	-	-	-	-	-	-	-	
Ago	3,6	3,6	3,6	-	-	-	-	-	-	-	-	-	
Sep	4,2	4,2	4,2	-	-	-	-	-	-	-	-	-	
Oct	4,0	4,0	4,0	-	-	-	-	-	-	-	-	-	
Nov	4,8	4,8	4,8	-	-	-	-	-	-	-	-	-	
Dic	4,9	4,9	4,9	-	-	-	-	-	-	-	-	-	
22 Ene	4,4	4,4	4,4	-	-	-	-	-	-	-	-	-	
Feb	4,6	4,6	4,6	-	-	-	-	-	-	-	-	-	
Mar	4,4	4,4	4,4	-	-	-	-	-	-	-	-	-	

## 7. BANCO DE ESPAÑA

## 7.10 Pasivo. Depósitos de residentes en otros países de la zona euro: por sectores y por instrumentos de los depósitos de las Otras Administraciones Públicas

mm de euros

	Por sectores							Otras Administraciones Públicas: por instrumentos										
	Total 1=3+5a7	Del cual		IFMs		AAPP		Otros sectores residentes 7	Total 8=10+11+	A la vista 10	Del cual		Con preaviso 13	Cesiones temporales 14				
		Euros 2	Total 3	Euros 4	Admini- stración Central 5	Otras Admi- nistraciones Públicas 6=8	Euros 9				A plazo total 11	Hasta dos años 12						
16	328,1	328,1	328,1	328,1	-	-	-	-	-	-	-	-	-					
17	374,2	374,2	374,2	374,2	-	-	-	-	-	-	-	-	-					
18	402,3	402,3	402,3	402,3	-	-	-	-	-	-	-	-	-					
19	392,5	392,5	392,5	392,5	-	-	-	-	-	-	-	-	-					
20	500,1	500,1	500,1	500,1	-	-	-	-	-	-	-	-	-					
21	514,3	514,3	514,3	514,3	-	-	-	-	-	-	-	-	-					
20 Oct	457,2	457,2	457,2	457,2	-	-	-	-	-	-	-	-	-					
Nov	480,4	480,4	480,4	480,4	-	-	-	-	-	-	-	-	-					
Dic	500,1	500,1	500,1	500,1	-	-	-	-	-	-	-	-	-					
21 Ene	499,9	499,9	499,9	499,9	-	-	-	-	-	-	-	-	-					
Feb	513,4	513,4	513,4	513,4	-	-	-	-	-	-	-	-	-					
Mar	487,8	487,8	487,8	487,8	-	-	-	-	-	-	-	-	-					
Abr	498,9	498,9	498,9	498,9	-	-	-	-	-	-	-	-	-					
May	503,2	503,2	503,2	503,2	-	-	-	-	-	-	-	-	-					
Jun	505,1	505,1	505,1	505,1	-	-	-	-	-	-	-	-	-					
Jul	506,9	506,9	506,9	506,9	-	-	-	-	-	-	-	-	-					
Ago	498,9	498,9	498,9	498,9	-	-	-	-	-	-	-	-	-					
Sep	487,3	487,3	487,3	487,3	-	-	-	-	-	-	-	-	-					
Oct	487,5	487,5	487,5	487,5	-	-	-	-	-	-	-	-	-					
Nov	494,3	494,3	494,3	494,3	-	-	-	-	-	-	-	-	-					
Dic	514,3	514,3	514,3	514,3	-	-	-	-	-	-	-	-	-					
22 Ene	513,4	513,4	513,4	513,4	-	-	-	-	-	-	-	-	-					
Feb	517,5	517,5	517,5	517,5	-	-	-	-	-	-	-	-	-					
Mar	537,2	537,2	537,2	537,2	-	-	-	-	-	-	-	-	-					

Véanse notas al final del capítulo

## 7. BANCO DE ESPAÑA

## 7.11 Pasivo. Resto del mundo y detalle de otros pasivos

mm de euros

	Resto del mundo: depósitos					Detalle de otros pasivos				
	Total 1=3+5	Del cual		Vista, a plazo y con preaviso (a) 3	Del cual		Cesiones temporales 5	Total 6	Del cual	
		Euros 2			Euros 4				Euros 7	DEG asignados 8
16	2,2	0,6		2,2	0,6	-	4,2	-	3,6	
17	3,3	0,8		3,3	0,8	-	4,6	-	3,4	
18	4,9	2,4		4,9	2,4	-	5,2	-	3,4	
19	2,6	0,6		2,6	0,6	-	5,0	-	3,5	
20	4,2	1,6		4,2	1,6	-	5,6	-	3,3	
21	9,6	6,2		9,6	6,2	-	19,4	-	14,8	
20 Oct	3,3	0,7		3,3	0,7	-	5,1	-	3,4	
Nov	3,3	0,7		3,3	0,7	-	5,6	-	3,4	
Dic	4,2	1,6		4,2	1,6	-	5,6	-	3,3	
21 Ene	3,8	1,2		3,8	1,2	-	5,4	-	3,4	
Feb	3,6	1,0		3,6	1,0	-	5,6	-	3,4	
Mar	4,2	1,6		4,2	1,6	-	6,2	-	3,4	
Abr	3,6	1,0		3,6	1,0	-	6,6	-	3,4	
May	3,4	0,8		3,4	0,8	-	7,0	-	3,3	
Jun	5,1	1,7		5,1	1,7	-	7,0	-	3,4	
Jul	4,8	1,4		4,8	1,4	-	7,6	-	3,4	
Ago	4,8	1,3		4,8	1,3	-	18,2	-	14,4	
Sep	4,4	1,0		4,4	1,0	-	18,9	-	14,6	
Oct	4,4	0,9		4,4	0,9	-	19,2	-	14,5	
Nov	4,7	1,3		4,7	1,3	-	19,8	-	14,8	
Dic	9,6	6,2		9,6	6,2	-	19,4	-	14,8	
22 Ene	4,8	1,4		4,8	1,4	-	20,3	-	14,9	
Feb	4,9	1,5		4,9	1,5	-	20,3	-	14,9	
Mar	4,5	1,0		4,5	1,0	-	20,8	-	14,9	

Véanse notas al final del capítulo

## 7. BANCO DE ESPAÑA

7.12 Balance  
Resumen por sectores

NEDD/SDDS(a)

mm de euros

	Total activo= Total pasivo 1	Activo					Pasivo					Promemoria: Efectivo en circulación y Depósitos de IFM residentes en España en euros 12
		Residentes en la zona euro			Resto del mundo 5	Rúbricas no clasificadas por residencia del emisor 6	Residentes en la zona euro			Resto del mundo 10	Rúbricas no clasificadas por residentes del emisor 11	
		Total 2	Administraciones Públicas 3	Otros residentes 4			Total 7	Administraciones Públicas 8	Otros residentes 9			
16	580,3	377,9	180,5	197,4	84,3	118,1	403,3	17,8	385,5	2,2	174,8	189,6
17	695,0	474,3	244,9	229,4	88,8	132,0	514,1	22,3	491,8	3,3	177,6	253,5
18	748,6	499,2	268,2	231,0	97,5	152,0	552,7	19,0	533,6	4,9	191,0	275,6
19	719,8	454,0	259,4	194,6	100,5	165,4	518,7	14,5	504,2	2,6	198,5	255,5
20	993,2	698,2	359,0	339,3	122,2	172,8	774,5	17,6	756,9	4,2	214,4	415,5
21	1 178,0	817,3	448,2	369,1	160,3	200,3	921,0	35,7	885,3	9,6	247,4	540,5
20 Oct	972,9	683,4	345,9	337,5	117,2	172,3	756,9	73,9	683,0	3,3	212,7	380,3
Nov	980,3	688,5	351,2	337,3	120,2	171,6	764,6	38,6	725,9	3,3	212,4	400,8
Dic	993,2	698,2	359,0	339,3	122,2	172,8	774,5	17,6	756,9	4,2	214,4	415,5
21 Ene	1 003,7	704,2	366,8	337,4	125,3	174,2	784,8	42,8	742,0	3,8	215,1	400,3
Feb	1 012,0	710,0	371,3	338,7	127,7	174,3	792,8	40,9	751,9	3,6	215,6	397,5
Mar	1 053,5	746,8	380,2	366,6	132,6	174,2	830,5	54,8	775,7	4,2	218,8	448,0
Abr	1 063,4	754,1	388,4	365,7	133,5	175,8	840,7	55,0	785,7	3,6	219,1	447,6
May	1 079,2	763,8	398,5	365,3	137,4	178,0	854,1	54,0	800,1	3,4	221,7	459,1
Jun	1 095,4	776,1	409,1	367,1	141,6	177,7	866,5	50,8	815,7	5,1	223,8	473,9
Jul	1 104,7	779,7	412,2	367,6	145,4	179,6	872,9	44,2	828,8	4,8	226,9	487,5
Ago	1 128,9	788,0	419,9	368,1	148,7	192,2	886,1	56,5	829,6	4,8	238,0	496,5
Sep	1 140,5	796,3	428,6	367,7	150,1	194,1	895,9	58,4	837,4	4,4	240,2	516,0
Oct	1 156,1	806,4	438,1	368,3	153,5	196,2	909,7	85,5	824,2	4,4	242,0	503,7
Nov	1 166,2	810,3	441,2	369,1	157,9	198,0	916,4	42,1	874,4	4,7	245,1	546,9
Dic	1 178,0	817,3	448,2	369,1	160,3	200,3	921,0	35,7	885,3	9,6	247,4	540,5
22 Ene	1 183,3	818,2	449,2	369,0	163,4	201,8	928,8	28,8	900,0	4,8	249,8	556,1
Feb	1 193,6	824,3	454,7	369,7	165,1	204,2	937,0	53,9	883,1	4,9	251,7	535,9
Mar	1 203,7	829,7	459,1	370,5	166,7	207,3	943,6	54,3	889,3	4,5	255,6	525,3

Véanse notas al final del capítulo

## 7. BANCO DE ESPAÑA

## 7.16 Pasivo en billetes en euros asignado al Banco de España, billetes en euros distribuidos menos billetes retirados y billetes denominados en pesetas no retornados.

Importe (en millones de euros) y número (en millones de billetes)

	Pasivo billetes en euros asignado al Banco de España (a)	Billetes en euros distribuidos menos billetes retirados por el Banco de España										Pro memoria: billetes en pesetas no retornados Importe en euros
		Total importe (b)		Total billetes	Número de billetes por denominación acumulados							
		Acumulado	En el periodo (c)		De 500 euros	De 200 euros	De 100 euros	De 50 euros	De 20 euros	De 10 euros	De 5 euros	
1	2	3	4	5	6	7	8	9	10	11	12	
16	130 134	32 164	-9 309	-1 820	50	11	-17	1 009	-1 570	-1 167	-136	843
17	135 276	22 910	-9 254	-2 072	38	9	-36	1 067	-1 717	-1 277	-157	834
18	142 258	11 222	-11 688	-2 404	31	6	-64	1 064	-1 882	-1 384	-176	826
19	142 460	399	-12 784	-2 705	22	5	-96	1 099	-2 048	-1 489	-198	818
20	157 373	9 979	9 580	-2 547	18	5	-103	1 371	-2 102	-1 528	-208	804
21	169 427	8 382	-1 597	-2 613	15	1	-122	1 471	-2 193	-1 575	-210	-
21 Abr	159 635	8 983	-835	-2 599	17	4	-107	1 396	-2 143	-1 552	-215	800
May	161 273	9 348	365	-2 591	17	4	-108	1 410	-2 146	-1 553	-214	799
Jun	162 547	10 401	1 053	-2 558	17	3	-109	1 435	-2 143	-1 550	-212	793
Jul	164 323	10 973	572	-2 545	16	3	-111	1 456	-2 145	-1 553	-211	-
Ago	164 519	9 476	-1 497	-2 587	16	2	-114	1 445	-2 162	-1 564	-211	-
Sep	165 107	8 324	-1 152	-2 621	16	2	-116	1 438	-2 177	-1 570	-214	-
Oct	166 012	7 834	-490	-2 634	16	2	-118	1 441	-2 186	-1 574	-214	-
Nov	166 673	7 268	-566	-2 646	15	1	-120	1 443	-2 196	-1 577	-213	-
Dic	169 427	8 382	1 113	-2 613	15	1	-122	1 471	-2 193	-1 575	-210	-
22 Ene	168 891	6 353	-2 029	-2 675	15	1	-125	1 452	-2 216	-1 588	-213	-
Feb	169 802	5 636	-716	-2 699	14	0	-127	1 452	-2 229	-1 595	-215	-
Mar	P 172 723	6 183	547	-2 691	14	0	-128	1 474	-2 235	-1 600	-216	-

(a) Representa el total de billetes de euro en circulación que se asigna al Banco de España de acuerdo con el porcentaje de participación en el capital del Banco Central Europeo. La diferencia entre esta cantidad y la puesta en circulación neta efectivamente realizada por éste (columna 2) se contabiliza como un activo/pasivo Intra-Eurosistema relacionado con la emisión de billetes (véanse cuadro 7.2 y la nota al balance de situación resumido del Banco de España que figura al final de este Boletín).

(b) Este importe puede mostrar valores negativos en la medida en que el Banco de España puede haber puesto en circulación menos billetes de los que ha retirado, al existir en la circulación billetes que en realidad ha distribuido otro banco central del Eurosistema. Este efecto es significativo, entre otras razones, por la elevada afluencia de turistas extranjeros a nuestro país. Es importante destacar que esta columna no recoge los billetes en euros que se encuentran efectivamente en circulación en España, sino los billetes distribuidos en términos netos por parte del Banco de España.

(c) Billetes distribuidos menos billetes retirados en cada periodo. Se calcula como la diferencia entre la columna 1 del cuadro 7.17 (distribuidos) y la columna 1 del cuadro 7.18 (retirados).

## 7. BANCO DE ESPAÑA

## 7.17 Billetes distribuidos por el Banco de España en el periodo. Detalle por denominación de los billetes en euros

Importe (en millones de euros) y número (en millones de billetes)

	Billetes en euros								
	Total importe	Total billetes	Número de billetes por denominación						
			De 500 euros	De 200 euros	De 100 euros	De 50 euros	De 20 euros	De 10 euros	De 5 euros
1	2=3 a 9	3	4	5	6	7	8	9	
16	91 186	2 963	4	9	43	1 160	933	510	305
17	93 146	3 088	3	7	34	1 201	973	561	309
18	89 422	3 020	2	6	26	1 172	944	574	296
19	93 597	3 148	0	9	25	1 248	960	623	282
20	87 385	2 760	-	10	28	1 213	788	523	199
21	79 021	2 571	-	6	19	1 107	724	512	203
21 Abr	5 259	170	-	0	2	73	49	33	14
May	6 276	203	-	1	2	88	56	42	16
Jun	7 640	248	-	1	2	107	69	50	19
Jul	7 647	247	-	1	2	108	70	47	19
Ago	6 257	208	-	0	1	86	61	41	18
Sep	6 153	205	-	0	1	85	58	43	17
Oct	6 479	214	-	0	1	90	61	44	17
Nov	6 832	226	-	0	2	96	63	46	19
Dic	8 568	273	-	1	2	123	76	52	20
22 Ene	4 884	160	-	0	1	69	44	32	14
Feb	5 453	179	-	0	1	76	50	37	14
Mar	P 7 526	240	-	1	2	107	66	47	18

## 7. BANCO DE ESPAÑA

7.18 Billetes retirados por el Banco de España en el periodo.  
Detalle por denominación de los billetes en euros

Importe (en millones de euros) y número (en millones de billetes)

	Billetes en euros									
	Total Importe	Total billetes	Número de billetes por denominación							
			De 500 euros	De 200 euros	De 100 euros	De 50 euros	De 20 euros	De 10 euros		
1	2=3 a 9	3	4	5	6	7	8	9		
<b>16</b>	100 494	3 187	22	8	47	1 071	1 088	625	326	
<b>17</b>	102 400	3 341	15	9	53	1 143	1 120	670	330	
<b>18</b>	101 110	3 352	9	8	54	1 175	1 109	681	314	
<b>19</b>	104 419	3 448	9	11	57	1 213	1 126	728	305	
<b>20</b>	77 805	2 603	4	10	35	941	842	562	209	
<b>21</b>	80 618	2 637	3	10	37	1 007	815	559	205	
<b>20 Oct</b>	6 630	220	0	1	3	83	69	46	18	
<b>Nov</b>	5 985	198	0	1	3	74	62	42	16	
<b>Dic</b>	6 762	218	0	1	3	85	68	45	15	
<b>21 Ene</b>	6 361	210	0	1	3	80	66	43	17	
<b>Feb</b>	5 275	176	0	1	2	65	55	38	15	
<b>Mar</b>	6 436	211	0	1	3	78	65	47	17	
<b>Abr</b>	6 094	202	0	1	3	76	62	44	16	
<b>May</b>	5 911	195	0	1	3	74	60	42	15	
<b>Jun</b>	6 587	216	0	1	3	82	66	47	17	
<b>Jul</b>	7 075	234	0	1	3	87	73	51	18	
<b>Ago</b>	7 754	251	0	1	4	98	78	51	18	
<b>Sep</b>	7 305	238	0	1	4	92	73	49	19	
<b>Oct</b>	6 969	227	0	1	3	87	71	48	17	
<b>Nov</b>	7 398	238	0	1	4	94	72	49	17	
<b>Dic</b>	7 455	240	0	1	4	94	74	50	18	
<b>22 Ene</b>	6 913	221	0	1	4	88	67	45	17	
<b>Feb</b>	6 170	203	0	1	3	76	62	44	17	
<b>Mar</b>	P 6 979	233	0	1	3	86	73	51	19	

## 7. BANCO DE ESPAÑA

7.19 Monedas denominadas en euro puestas en circulación por el  
Banco de España y monedas denominadas en pesetas no retornadas.  
Detalle por denominación de las monedas en euros

Importe (en millones de euros) y número (en millones de monedas)

	Monedas en euros									Pro memoria: Monedas en pesetas no retornadas Importe
	Total Importe (a)	Número de monedas por denominación								
		De 2 euro	De 1 euro	De 50 céntimos	De 20 céntimos	De 10 céntimos	De 5 céntimos	De 2 céntimos	De 1 céntimo	
	2	3	4	5	6	7	8	9		
<b>16</b>	4 247	518	1 950	771	1 481	2 594	3 749	3 725	5 829	799
<b>17</b>	4 462	528	2 076	809	1 592	2 684	3 957	3 974	6 187	796
<b>18</b>	4 707	552	2 197	858	1 715	2 752	4 188	4 191	6 516	793
<b>19</b>	4 876	565	2 286	889	1 788	2 820	4 399	4 407	6 799	791
<b>20</b>	4 959	571	2 325	899	1 841	2 860	4 526	4 547	6 995	786
<b>21</b>	4 983	568	2 341	896	1 866	2 881	4 634	4 658	7 129	-
<b>20 Oct</b>	4 963	574	2 326	900	1 837	2 859	4 509	4 524	6 968	788
<b>Nov</b>	4 967	574	2 329	899	1 839	2 858	4 517	4 531	6 978	787
<b>Dic</b>	4 959	571	2 325	899	1 841	2 860	4 526	4 547	6 995	786
<b>21 Ene</b>	4 935	566	2 313	897	1 840	2 859	4 528	4 552	7 000	786
<b>Feb</b>	4 925	564	2 308	891	1 841	2 859	4 537	4 566	7 020	786
<b>Mar</b>	4 921	566	2 305	885	1 839	2 857	4 537	4 566	7 030	785
<b>Abr</b>	4 917	564	2 304	884	1 839	2 855	4 543	4 570	7 038	785
<b>May</b>	4 923	568	2 301	886	1 841	2 858	4 551	4 584	7 047	785
<b>Jun</b>	4 928	567	2 306	887	1 845	2 858	4 559	4 590	7 052	782
<b>Jul</b>	4 935	567	2 310	890	1 849	2 861	4 570	4 598	7 066	-
<b>Ago</b>	4 950	568	2 319	892	1 851	2 864	4 580	4 602	7 070	-
<b>Sep</b>	4 961	570	2 323	894	1 857	2 868	4 602	4 619	7 096	-
<b>Oct</b>	4 966	570	2 326	894	1 861	2 872	4 615	4 631	7 108	-
<b>Nov</b>	4 978	570	2 335	895	1 866	2 876	4 628	4 649	7 121	-
<b>Dic</b>	4 983	568	2 341	896	1 866	2 881	4 634	4 658	7 129	-
<b>22 Ene</b>	4 993	569	2 349	897	1 868	2 884	4 638	4 664	7 139	-
<b>Feb</b>	5 006	571	2 357	897	1 869	2 886	4 644	4 672	7 153	-
<b>Mar</b>	P 5 016	572	2 361	898	1 872	2 892	4 656	4 687	7 164	-

Véanse notas al final del capítulo



## NOTAS A LOS CUADROS DEL CAPÍTULO 7. BANCO DE ESPAÑA

### Cuadro 7.A

a. Véanse notas al cuadro 7.2, columnas 6 a 8.

### Cuadro 7.1

- a. Véanse detalles en los cuadros 7.3 y 7.4.
- b. Véase detalle en el cuadro 7.5.
- c. Véase detalle en el cuadro 7.7.

### Cuadro 7.2

- a. Véanse detalles en los cuadros 7.8 y 7.9.
- b. Véanse detalles en el cuadro 7.10.
- c. Véanse detalles en el cuadro 7.11.
- d. Desde enero de 2002 incluye el porcentaje del total de billetes de euro en circulación que se asigna al Banco de España de acuerdo con el sistema contable establecido en el Eurosistema (véase nota al balance de situación resumido que figura al final de este Boletín).
- e. A partir de enero de 2003 recoge, únicamente, el importe de los billetes asignados por el Eurosistema.
- f. A partir de enero de 2003 recoge, únicamente, el importe de las monedas de euro.
- g. Comprende los billetes y las monedas realmente puestos en circulación por el Banco de España. Véanse cuadros 7.16 a 7.17.

### Cuadro 7.3

a. Véase detalle en el cuadro 7.4.

### Cuadro 7.5

a. Véase detalle en el cuadro 7.6.

### Cuadro 7.8

a. Véase detalle en el cuadro 7.9.

### Cuadro 7.11

a. Hasta diciembre de 1998 el importe de las Cesiones temporales está en la columna 3, por carecer de información desglosada.

### Cuadro 7.12

a. El diseño de este balance, alternativo al que figura en los cuadros 7.1 y 7.2, se corresponde con lo establecido en las Normas Especiales de Distribución de Datos (NEDD) del FMI.

### Cuadro 7.16

- a. Representa el total de billetes de euro en circulación que se asigna al Banco de España de acuerdo con el porcentaje de participación en el capital del Banco Central Europeo. La diferencia entre esta cantidad y la puesta en circulación neta efectivamente realizada por éste (columna 2) se contabiliza como un activo/pasivo Intra-Eurosistema relacionado con la emisión de billetes (véanse cuadro 7.2 y la nota al balance de situación resumido del Banco de España que figura al final de este Boletín).
- b. Este importe puede mostrar valores negativos en la medida en que el Banco de España puede haber puesto en circulación menos billetes de los que ha retirado, al existir en la circulación billetes que en realidad ha distribuido otro banco central del Eurosistema. Este efecto es significativo, entre otras razones, por la elevada afluencia de turistas extranjeros a nuestro país. Es importante destacar que esta columna no recoge los billetes en euros que se encuentran efectivamente en circulación en España, sino los billetes distribuidos en términos netos por parte del Banco de España.
- c. Billetes distribuidos menos billetes retirados en cada periodo. Se calcula como la diferencia entre la columna 1 del cuadro 7.17 (distribuidos) y la columna 1 del cuadro 7.18 (retirados).

### Cuadro 7.19

a. Desde enero de 2003, este total de monedas de euro, más el total de billetes puestos en circulación por el Banco de España (cuadro 7.16, columna 1), componen el efectivo puesto en circulación por el Banco de España (cuadro 7.2, columna 16). Hasta diciembre de 2002, el total de billetes de euro, más el total de monedas de euro puestas en circulación, más los billetes y monedas de peseta no retornados (cuadros 7.16, columna 16, y 7.17, columna 17), constituyen el efectivo puesto en circulación por el Banco de España.



## CAPÍTULO 8 OTRAS INSTITUCIONES FINANCIERAS MONETARIAS

## NOTA INTRODUCTORIA SOBRE LOS CUADROS DEL CAPÍTULO 8

### **Modificaciones introducidas en las series a partir de junio 2005**

Este capítulo incluye las Entidades de crédito (junto con los Fondos del Mercado Monetario), aunque con una presentación alternativa a la del capítulo 4. Sus cuadros se basan en la norma septuagésima primera y el anejo VII de la CBE 4/2004 (de adaptación a las entidades de crédito de las NIIF), aprobada el 22.12.04, norma referida a los requerimientos estadísticos de la UEM. Estos estados, si bien no se han modificado sustancialmente, han quedado afectados por las nuevas normas contables. Por ello, aunque los cuadros continúan actualizándose, se han producido algunos cambios, como consecuencia de la entrada en vigor de la nueva Circular. Los más relevantes son: a) las cuentas de ahorro, hasta mayo de 2005 clasificadas como depósitos con preaviso a menos de tres meses (columna 12 del cuadro 8.44 y columnas 6 y 12 del cuadro 8.9, entre otras), que pasan a incluirse a partir de ahora dentro de los depósitos a la vista (columna 9 del cuadro 8.44 y columnas 3 y 9 del cuadro 8.9, entre otras). Este cambio se refleja en los cuadros de tipos de interés de estos instrumentos —cuadros 9 y 15 del capítulo 19, relativo a los tipos de interés de las entidades de crédito—; y b) la vuelta al balance de alguno de los activos titulizados que había causado baja en aplicación de las normas en vigor hasta la promulgación y entrada en vigor de la CBE 4/2004. Este cambio ha originado un aumento excepcional del saldo de crédito (columna 6 del cuadro 8.41 y columna 6 del cuadro 8.2, entre otras) y en los depósitos a plazo (columna 6 del cuadro 8.42 y columna 6 del cuadro 8.3, entre otras).

**Nota general:** Muchas columnas tienen desarrollo en un cuadro posterior, circunstancia que se indica al pie de cada uno de los cuadros.



## 8. OTRAS INSTITUCIONES FINANCIERAS MONETARIAS

## A) Balance agregado de las OIFM según los estados de la zona del euro

## 8.A Balance. Detalle por instituciones

Datos referidos a Abril de 2019

Millones de euros

	Serie en cuadro y columna/ Time series in table and column	Otras instituciones financieras monetarias/ Other monetary financial institutions	Entidades de crédito y EFC (Cuadro 8.B)/ Credit institutions and CFI (Table 8.B)	FMM (a) y EDE / MMF (a) & ELMIs	
		A=B+C	B	C	
ACTIVO					ASSETS
<b>1 A. RESIDENTES EN ESPAÑA . . . . .</b>	<b>8.2/2</b>	<b>1 916 914</b>	<b>1 915 250</b>	<b>1 664</b>	<b>1 A. DOMESTIC</b>
<b>2 2. Préstamos y créditos . . . . .</b>	<b>8.4/2</b>	<b>1 480 692</b>	<b>1 479 787</b>	<b>905</b>	<b>2 2. Loans</b>
3 2e. Del cual: euros . . . . .	8.4/3	1 464 922	1 464 017	905	3 2e. Of which: euro
4 IFM . . . . .	8.4/4	239 576	238 677	899	4 MFIs
5 2e. Del cual: euros . . . . .	8.4/5	236 778	235 879	899	5 2e. Of which: euro
6 Administraciones Públicas . . . . .	8.4/6	70 910	70 910	-	6 General government
7 2e. Del cual: euros . . . . .	8.4/7	70 909	70 909	-	7 2e. Of which: euro
8 Otros sectores residentes . . . . .	8.4/8	1 170 206	1 170 200	6	8 Other resident sectors
9 2e. Del cual: euros . . . . .	8.4/9	1 157 235	1 157 229	6	9 2e. Of which: euro
<b>10 3. Valores representativos de deuda . . . . .</b>	<b>8.4/10</b>	<b>360 962</b>	<b>360 202</b>	<b>759</b>	<b>10 3. Debt securities</b>
11 3e. Del cual: euros . . . . .	8.4/11	360 780	360 021	759	11 3e. Of which: euro
12 IFM . . . . .	8.5/3	7 806	7 378	429	12 MFIs
13 3e. Euros . . . . .	8.5/4	7 819	7 390	429	13 3e. euro
14 Del cual: hasta dos años . . . . .	-	2 704	2 559	145	14 Of which: up to 2 years
15 3x. Monedas distintas del euro . . . . .	-	-12	-12	-	15 3x. Non-MU currencies
16 Del cual: hasta dos años . . . . .	-	-14	-14	-	16 Of which: up to 2 years
17 Administraciones Públicas . . . . .	8.5/6	196 453	196 410	43	17 General government
18 3e. Del cual: euros . . . . .	8.5/7	196 359	196 316	43	18 3e. Of which: euro
19 Otros sectores residentes . . . . .	8.5/8	156 702	156 415	287	19 Other resident sectors
20 3e. Del cual: euros . . . . .	8.5/9	156 603	156 315	287	20 3e. Of which: euro
<b>21 4. Participaciones en Fondos de Inversión . . . . .</b>	<b>8.4/12</b>	<b>651</b>	<b>651</b>	<b>-</b>	<b>21 4. Investment fund shares/units</b>
22 Instituciones Financieras . . . . .	-	651	651	-	22 Financial Institutions
23 4e. Del cual: euros . . . . .	-	647	647	-	23 4e. Of which euro
<b>24 5. Participaciones en el capital . . . . .</b>	<b>8.4/13</b>	<b>74 610</b>	<b>74 610</b>	<b>-</b>	<b>24 5. Equity</b>
25 IFM . . . . .	-	12 946	12 946	-	25 MFIs
26 Otros sectores residentes . . . . .	-	61 664	61 664	-	26 Other resident sectors
<b>27 B. RESIDENTES EN OTROS PAISES DE LA ZONA DEL EURO . . . . .</b>	<b>8.2/3</b>	<b>245 838</b>	<b>243 283</b>	<b>2 554</b>	<b>27 B. OTHER EURO AREA COUNTRIES</b>
<b>28 2. Préstamos y créditos . . . . .</b>	<b>8.6/2</b>	<b>145 489</b>	<b>145 478</b>	<b>10</b>	<b>28 2. Loans</b>
29 2e. Del cual: euros . . . . .	8.6/3	131 022	131 012	10	29 2e. Of which: euro
30 IFM . . . . .	8.6/4	106 175	106 166	10	30 MFIs
31 2e. Del cual: euros . . . . .	8.6/5	96 543	96 534	10	31 2e. Of which: euro
32 Administraciones Públicas . . . . .	8.6/6	76	76	-	32 General government
33 2e. Del cual: euros . . . . .	8.6/7	76	76	-	33 2e. Of which: euro
34 Otros sectores residentes . . . . .	8.6/8	39 239	39 237	1	34 Other resident sectors
35 2e. Del cual: euros . . . . .	8.6/9	34 404	34 402	1	35 2e. Of which: euro
<b>36 3. Valores representativos de deuda . . . . .</b>	<b>8.6/10</b>	<b>64 418</b>	<b>61 874</b>	<b>2 544</b>	<b>36 3. Debt securities</b>
37 3e. Del cual: euros . . . . .	8.6/11	60 453	57 909	2 544	37 3e. Of which: euro
38 IFM . . . . .	8.7/3	4 422	3 723	699	38 MFIs
39 3e. Euros . . . . .	8.7/4	4 195	3 496	699	39 3e. euro
40 Del cual: hasta dos años . . . . .	-	57	55	2	40 Of which: up to 2 years
41 3x. Monedas distintas del euro . . . . .	-	227	227	-	41 3x. Non-MU currencies
42 Del cual: hasta dos años . . . . .	-	11	11	-	42 Of which: up to 2 years
43 Administraciones Públicas . . . . .	8.7/6	46 506	45 377	1 130	43 General government
44 3e. Del cual: euros . . . . .	8.7/7	46 270	45 140	1 130	44 3e. Of which: euro
45 Otros sectores residentes . . . . .	8.7/8	13 490	12 774	716	45 Other resident sectors
46 3e. Del cual: euros . . . . .	8.7/9	9 988	9 273	716	46 3e. Of which: euro

April 2019 data

8.A Balance sheet by institutional grouping

EUR millions

8. OTHER MONETARY FINANCIAL INSTITUTIONS  
A) Aggregated balance sheet according to the euro area returns

Véanse notas al final del capítulo./ See notes at the end of the chapter.

**8. OTRAS INSTITUCIONES FINANCIERAS MONETARIAS**
**A) Balance agregado de las OIFM según los estados de la zona del euro**
**8.A Balance. Detalle por instituciones**

Datos referidos a Abril de 2019

Millones de euros

	Serie en cuadro y columna/ Time series in table and column	Otras instituciones financieras monetarias/ Other monetary financial institutions A=B+C	Entidades de crédito y EFC (Cuadro 8.B)/ Credit institutions and CFI's (Table 8.B) B	FMM (a) y EDE / MMF (a) & ELMIs C			
<b>ACTIVO (continuación)</b>					<b>ASSETS (continued)</b>		
<b>B. RESIDENTES EN OTROS PAÍSES DE LA ZONA DEL EURO (continuación)</b>					<b>B. OTHER MUMS (continued)</b>		
47	4. Participaciones en Fondos de Inversión . . .	8.6/12	809	809	-0	47	4. Investment fund shares/units
48	Instituciones Financieras . . . . .	-	809	809	-0	48	Financial Institutions
49	5. Participaciones en el capital . . . . .	8.6/13	35 122	35 122	-	49	5. Equity
50	IFM. . . . .	-	7 163	7 163	-	50	MFIs
51	Otros sectores residentes . . . . .	-	27 959	27 959	-	51	Other resident sectors
52	C. RESTO DEL MUNDO . . . . .	8.2/4	210 817	209 202	1 616	52	C. REST OF THE WORLD
53	2. Préstamos y créditos . . . . .	8.8/3	108 402	108 402	0	53	2. Loans
54	2e. Del cual: euros . . . . .	8.8/4	34 099	34 099	-	54	2e. Of which: euro
55	3. Valores representativos de deuda . . . . .	8.8/8	22 223	20 608	1 615	55	3. Debt securities
56	3e. Del cual: euros . . . . .	8.8/9	6 194	6 194	-	56	3e. Of which: euro
57	4. Participaciones en Fondos de Inversión . . .	8.8/10	730	730	-	57	4. Investment fund shares/units
58	4e. Del cual: euros . . . . .	-	-	-	-	58	3e. Of which: euro
59	5. Participaciones en el capital . . . . .	8.8/11	79 462	79 462	-	59	5. Equity
60	5e. Del cual: euros . . . . .	-	-	-	-	60	5e. Of which: euro
61	D. SIN CLASIFICAR . . . . .	8.2/5	294 579	294 429	150	61	D. UNCLASSIFIED
62	1. Efectivo (todas las monedas) . . . . .	8.2/10	8 193	8 159	33	62	1. Cash (all currencies)
63	1e. Del cual: euros . . . . .	-	7 936	7 903	33	63	1e. Of which: euro
64	6. Activo fijo . . . . .	8.2/11	44 360	44 322	39	64	6. Fixed assets
65	7. Otros activos . . . . .	8.2/12	242 026	241 948	78	65	7. Remaining assets
66	7e. Del cual: euros . . . . .	-	52 761	52 761	-	66	7e. Of which: euro
67	TOTAL ACTIVOS . . . . .	8.2/1	2 668 148	2 662 164	5 984	67	TOTAL ASSETS
68	e Euros . . . . .	8.2/13	2 228 718	2 222 786	5 932	68	e Euro
69	e Monedas distintas del euro . . . . .	8.2/14	130 229	130 294	-64	69	x Other currencies
70	s/c Sin clasificar por monedas. . . . .	8.2/15	309 201	309 084	117	70	n/a Not classified by currencies

April 2019 data

8.A Balance sheet by institutional grouping

EUR millions

**8. OTHER MONETARY FINANCIAL INSTITUTIONS**  
**A) Aggregated balance sheet according to the euro area returns**

Véanse notas al final del capítulo./ See notes at the end of the chapter.

## 8. OTRAS INSTITUCIONES FINANCIERAS MONETARIAS

## A) Balance agregado de las OIFM según los estados de la zona del euro

## 8.A Balance. Detalle por instituciones

Datos referidos a Abril de 2019

Millones de euros

	Serie en cuadro y columna/ Time series in table and column	Otras instituciones financieras monetarias/ Other monetary financial institutions	Entidades de crédito y EFC (Cuadro 8.B)/ Credit institutions and CFIs (Table 8.B)	FMM (a) y EDE / MMF (a) & ELMs	
		A=B+C	B	C	
<b>PASIVO</b>					<b>LIABILITIES</b>
<b>1 A. RESIDENTES EN ESPAÑA . . . . .</b>	<b>8.3/2</b>	<b>1 704 015</b>	<b>1 698 175</b>	<b>5 836</b>	<b>1 A. DOMESTIC</b>
<b>2 9. Depósitos . . . . .</b>	<b>8.9/1</b>	<b>1 698 357</b>	<b>1 698 175</b>	<b>177</b>	<b>2 9. Deposits</b>
3 9e. Del cual: euros . . . . .	8.9/2	1 677 189	1 677 012	177	3 9e. Of which: euro
4 IFM . . . . .	8.9/3	288 946	288 937	5	4 MFIs
<b>5 Entidades de crédito y BE . . . . .</b>	<b>8.9/5</b>	<b>285 961</b>	<b>285 956</b>	<b>5</b>	<b>5 Credit institutions and BE</b>
6 9e. Del cual: euros . . . . .	-	281 914	281 905	5	6 9e. Of which: euro
<b>7 Fondos del mercado monetario . . . . .</b>	<b>8.9/7</b>	<b>2 985</b>	<b>2 980</b>	<b>-</b>	<b>7 Money market funds</b>
8 9e. En euros . . . . .	-	2 954	2 954	-	8 9e. Of which: euro
9 A la vista, a plazo hasta dos años y disponible con preaviso . . . . .	-	2 738	2 738	-	9 Overnight, up to two years and redeemable at notice
10 A plazo a más de dos años . . . . .	-	1	1	-	10 With agreed maturity over two years
11 Cesiones temporales . . . . .	-	214	214	-	11 Repos
12 9x. En monedas distintas del euro . . . . .	-	31	27	-	12 9x. Of which: other currencies
13 A la vista, a plazo hasta dos años y disponible con preaviso . . . . .	-	31	27	-	13 Overnight, up to two years and redeemable at notice
14 A plazo a más de dos años . . . . .	-	-	-	-	14 With agreed maturity over two years
15 Cesiones temporales . . . . .	-	-	-	-	15 Repos
16 Administración Central . . . . .	8.9/8	17 144	17 144	-	16 Central government
17 9e. Depósitos en euros . . . . .	-	17 080	17 080	-	17 9e. Deposits in euro
18 A la vista, a plazo hasta dos años y disponible con preaviso . . . . .	-	16 699	16 699	-	18 Overnight, up to two years and redeemable at notice
19 A plazo a más de dos años . . . . .	-	380	380	-	19 With agreed maturity over two years
20 Cesiones temporales . . . . .	-	-	-	-	20 Repos
21 9x. Depósitos en monedas distintas del euro . . . . .	-	64	64	-	21 9x. Deposits in other currencies
22 A la vista, a plazo hasta dos años y disponible con preaviso . . . . .	-	64	64	-	22 Overnight, up to two years and redeemable at notice
23 A plazo a más de dos años . . . . .	-	-	-	-	23 With agreed maturity over two years
24 Cesiones temporales . . . . .	-	-	-	-	24 Repos
25 Otras Administraciones Públicas . . . . .	8.9/9	56 779	56 779	-	25 Other general government
26 9e. Depósitos en euros . . . . .	8.9/10	56 774	56 774	-	26 9e. Deposits in euro
27 9.1e. A la vista . . . . .	-	51 887	51 887	-	27 9.1e. Overnight
28 9.2e. A plazo . . . . .	-	4 774	4 774	-	28 9.2e. With agreed maturity
29 Del cual: hasta dos años . . . . .	-	4 195	4 195	-	29 Of which: up to two years
30 9.3e. Con preaviso . . . . .	-	-	-	-	30 9.3e. Redeemable at notice
31 9.4e. Cesiones temporales . . . . .	-	113	113	-	31 9.4e. Repos
32 9x. Depósitos en monedas distintas del euro . . . . .	-	5	5	-	32 9x. Deposits in other currencies
33 9.1x. A la vista . . . . .	-	4	4	-	33 9.1x. Overnight
34 9.2x. A plazo . . . . .	-	1	1	-	34 9.2x. With agreed maturity
35 Del cual: hasta dos años . . . . .	-	1	1	-	35 Of which: up to two years
36 9.3x. Con preaviso . . . . .	-	-	-	-	36 9.3x. Redeemable at notice
37 9.4x. Cesiones temporales . . . . .	-	-	-	-	37 9.4x. Repos
38 Otras sectores residentes . . . . .	8.10/1	1 335 488	1 335 316	173	38 Other resident sectors
39 9e. Depósitos en euros . . . . .	8.10/2	1 318 472	1 318 300	173	39 9e. Deposits in euro
40 9.1e. A la vista . . . . .	8.10/3	941 849	941 677	173	40 9.1e. Overnight
41 9.2e. A plazo . . . . .	8.10/4	357 928	357 928	-	41 9.2e. With agreed maturity
42 Del cual: hasta dos años . . . . .	8.10/5	170 838	170 839	-	42 Of which: up to two years
43 9.3e. Con preaviso . . . . .	8.10/6	59	59	-	43 9.3e. Redeemable at notice
44 9.4e. Cesiones temporales . . . . .	8.10/7	18 636	18 636	-	44 9.4e. Repos
45 9x. Depósitos en monedas distintas del euro . . . . .	8.10/8	17 016	17 016	-	45 9x. Deposits in other currencies
46 9.1x. A la vista . . . . .	8.10/9	11 050	11 050	-	46 9.1x. Overnight
47 9.2x. A plazo . . . . .	8.10/10	5 966	5 966	-	47 9.2x. With agreed maturity
48 Del cual: hasta dos años . . . . .	8.10/11	5 551	5 551	-	48 Of which: up to two years
49 9.3x. Con preaviso . . . . .	8.10/12	-	-	-	49 9.3x. Redeemable at notice
50 9.4x. Cesiones temporales . . . . .	8.10/13	-	-	-	50 9.4x. Repos
<b>51 10. Participaciones de los fondos del mercado monetario . . . . .</b>	<b>8.91/11</b>	<b>5 658</b>	<b>-</b>	<b>5 658</b>	<b>51 10. Money market fund shares/units</b>

Abril 2019 data

8.A Balance sheet by institutional grouping

EUR millions

8. OTHER MONETARY FINANCIAL INSTITUTIONS  
A) Aggregated balance sheet according to the euro area returns

Véanse notas al final del capítulo./ See notes at the end of the chapter.



## 8. OTRAS INSTITUCIONES FINANCIERAS MONETARIAS

## A) Balance agregado de las OIFM según los estados de la zona del euro

## 8.A Balance. Detalle por instituciones

Datos referidos a Abril de 2019

Millones de euros

	Serie en cuadro y columna/ Time series in table and column	Otras instituciones financieras monetarias/ Other monetary financial institutions	Entidades de crédito y EFC (Cuadro 8.B)/ Credit institutions and CFI's (Table 8.B)	FMM (a) y EDE / MMF (a) & ELMs		
		A=B+C	B	C		
<b>PASIVO (continuación)</b>						<b>LIABILITIES (continued)</b>
<b>52 B. RESIDENTES EN OTROS PAÍSES DE LA ZONA DEL EURO . . . . .</b>	<b>8.3/3</b>	<b>160 840</b>	<b>160 808</b>	<b>32</b>	<b>52 B. RESIDENTS IN OTHER EURO AREA COUNTRIES</b>	
<b>53 9. Depósitos . . . . .</b>	<b>8.11/1</b>	<b>160 817</b>	<b>160 808</b>	<b>9</b>	<b>53 9. Deposits</b>	
54 9e. Del cual: euros . . . . .	8.11/2	134 941	134 933	9	54 9e. Of which: euro	
55 IFM . . . . .	8.11/3	125 408	125 399	9	55 MFIs	
<b>56 Entidades de crédito, BCE y otros bancos centrales nacionales. . . . .</b>	<b>8.11/5</b>	<b>125 388</b>	<b>125 388</b>	<b>-</b>	<b>56 Credit institutions, ECB and others NCBs</b>	
57 9e. Del cual: euros . . . . .	-	107 605	107 605	-	57 9e. Of which: euro	
<b>58 Fondos del mercado monetario . . . . .</b>	<b>8.11/7</b>	<b>20</b>	<b>11</b>	<b>9</b>	<b>58 Money market funds</b>	
59 9e. En euros . . . . .	-	19	10	9	59 9e. Of which: euro	
60 A la vista, a plazo hasta dos años y disponible con preaviso . . . . .	-	19	10	9	60 Overnight, up to two years and redeemable at notice	
61 A plazo a más de dos años . . . . .	-	-	-	-	61 With agreed maturity over two years	
62 9.4e. Cesiones temporales . . . . .	-	-	-	-	62 9.4e. Repos	
63 9x. En monedas distintas del euro . . . . .	-	1	1	-	63 9x. Of which: other currencies	
64 A la vista, a plazo hasta dos años y disponible con preaviso . . . . .	-	1	1	-	64 Overnight, up to two years and redeemable at notice	
65 A plazo a más de dos años . . . . .	-	-	-	-	65 With agreed maturity over two years	
66 9.4x. Cesiones temporales . . . . .	-	-	-	-	66 9.4x. Repos	
67 Administración Central . . . . .	8.11/8	6	6	-	67 Central government	
68 9e. Depósitos en euros . . . . .	-	6	6	-	68 9e. Deposits in euro	
69 A la vista, a plazo hasta dos años y disponible con preaviso . . . . .	-	5	5	-	69 Overnight, up to two years and redeemable at notice	
70 A plazo a más de dos años . . . . .	-	0	0	-	70 With agreed maturity over two years	
71 9.4e. Cesiones temporales . . . . .	-	-	-	-	71 9.4e. Repos	
72 9x. Del cual: monedas distintas del euro . . . . .	-	0	0	-	72 9x. Of which: other currencies	
73 A la vista, a plazo hasta dos años y disponible con preaviso . . . . .	-	0	0	-	73 Overnight, up to two years and redeemable at notice	
74 A plazo a más de dos años . . . . .	-	-	-	-	74 With agreed maturity over two years	
75 9.4x. Cesiones temporales . . . . .	-	-	-	-	75 9.4x. Repos	
76 Otras Administraciones Públicas . . . . .	8.11/9	15	15	-	76 Other general government	
77 9e. Depósitos en euros . . . . .	8.11/10	15	15	-	77 9e. Deposits in euro	
78 9.1e. A la vista . . . . .	-	15	15	-	78 9.1e. Overnight	
79 9.2e. A plazo . . . . .	-	-	-	-	79 9.2e. With agreed maturity	
80 Del cual: hasta dos años . . . . .	-	-	-	-	80 Of which: up to two years	
81 9.3e. Con preaviso . . . . .	-	-	-	-	81 9.3e. Redeemable at notice	
82 9.4e. Cesiones temporales . . . . .	-	-	-	-	82 9.4e. Repos	
83 9x. Depósitos en monedas distintas del euro . . . . .	-	-	-	-	83 9x. Deposits in other currencies	
84 9.1x. A la vista . . . . .	-	-	-	-	84 9.1x. Overnight	
85 9.2x. A plazo . . . . .	-	-	-	-	85 9.2x. With agreed maturity	
86 Del cual: hasta dos años . . . . .	-	-	-	-	86 Of which: up to two years	
87 9.3x. Con preaviso . . . . .	-	-	-	-	87 9.3x. Redeemable at notice	
88 9.4x. Cesiones temporales . . . . .	-	-	-	-	88 9.4x. Repos	
89 Otros sectores residentes . . . . .	8.12/1	35 388	35 388	-	89 Other resident sectors	
90 9e. Depósitos en euros . . . . .	8.12/2	27 298	27 298	-	90 9e. Deposits in euro	
91 9.1e. A la vista . . . . .	8.12/3	10 505	10 505	-	91 9.1e. Overnight	
92 9.2e. A plazo . . . . .	8.12/4	14 671	14 671	-	92 9.2e. With agreed maturity	
93 Del cual: hasta dos años . . . . .	8.12/5	7 956	7 956	-	93 Of which: up to two years	
94 9.3e. Con preaviso . . . . .	8.12/6	288	288	-	94 9.3e. Redeemable at notice	
95 9.4e. Cesiones temporales . . . . .	8.12/7	1 833	1 833	-	95 9.4e. Repos	
96 9x. Depósitos en monedas distintas del euro . . . . .	8.12/8	8 091	8 091	-	96 9x. Deposits in other currencies	
97 9.1x. A la vista . . . . .	8.12/9	332	332	-	97 9.1x. Overnight	
98 9.2x. A plazo . . . . .	8.12/10	7 386	7 386	-	98 9.2x. With agreed maturity	
99 Del cual: hasta dos años . . . . .	8.12/11	4 354	4 354	-	99 Of which: up to two years	
100 9.3x. Con preaviso . . . . .	8.12/12	6	6	-	100 9.3x. Redeemable at notice	
101 9.4x. Cesiones temporales . . . . .	8.13/13	367	367	-	101 9.4x. Repos	
<b>102 10. Participaciones en los fondos del mercado monetario . . . . .</b>	<b>8.91/12</b>	<b>23</b>	<b>-</b>	<b>23</b>	<b>102 10. Money market fund shares/units</b>	

April 2019 data

8.A Balance sheet by institutional grouping

EUR millions

8. OTHER MONETARY FINANCIAL INSTITUTIONS  
A) Aggregated balance sheet according to the area euro returns

Véanse notas al final del capítulo./ See notes at the end of the chapter.

**8. OTRAS INSTITUCIONES FINANCIERAS MONETARIAS**

**A) Balance agregado de las OIFM según los estados de la zona del euro**

**8.A Balance. Detalle por instituciones**

Datos referidos a Abril de 2019

Millones de euros

	Serie en cuadro y columna/ Time series in table and column	Otras instituciones financieras monetarias/ Other monetary financial institutions	Entidades de crédito y EFC (Cuadro 8.B)/ Credit institutions and CFI's (Table 8.B)	FMM (a) y EDE / MMF (a) & ELMIs	
		A=B+C	B	C	
<b>PASIVO (continuación)</b>					<b>LIABILITIES (continued)</b>
<b>103 C. RESTO DEL MUNDO . . . . .</b>	<b>8.3/4</b>	<b>103 345</b>	<b>103 309</b>	<b>35</b>	<b>103 C. REST OF THE WORLD</b>
<b>104 9. Depósitos (total) . . . . .</b>	<b>8.13/1</b>	<b>103 311</b>	<b>103 309</b>	<b>1</b>	<b>104 9. Deposits (total)</b>
105 9.1. Depósitos en euros . . . . .	8.13/2	61 864	61 864	-	105 9.1. Deposits in euro
106 A la vista, a plazo hasta dos años y con preaviso . . . . .	-	30 498	30 497	1	106 Overnight, up to two years and redeemable at notice
107 A plazo a más de dos años . . . . .	-	17 864	17 864	-	107 With agreed maturity over two years
108 Cesiones temporales . . . . .	-	13 503	13 503	...	108 Repos
109 9.2. Depósitos en monedas distintas del euro. . . . .	-	41 446	41 446	-	109 9.2. Deposits in other currencies
110 A la vista, a plazo hasta dos años y con preaviso . . . . .	-	34 556	34 556	-	110 Overnight, up to two years and redeemable at notice
111 A plazo a más de dos años . . . . .	-	2 685	2 685	-	111 With agreed maturity over two years
112 Cesiones temporales . . . . .	-	4 205	4 205	...	112 Repos
<b>113 10. Participaciones en los fondos del mercado monetario . . . . .</b>	<b>8.F/7</b>	<b>34</b>	<b>-</b>	<b>34</b>	<b>113 10. Money market fund shares/units</b>
<b>114 D. SIN CLASIFICAR . . . . .</b>	<b>8.3/5</b>	<b>699 954</b>	<b>699 872</b>	<b>82</b>	<b>114 D. UNCLASSIFIED</b>
<b>115 11. Valores representativos de deuda . . . . .</b>	<b>8.3/8</b>	<b>231 456</b>	<b>231 456</b>	<b>-</b>	<b>115 11. Debt securities issued</b>
116 11e. Euros . . . . .	8.13/12	203 150	203 150	-	116 11e. In euro
117 Del cual: hasta dos años . . . . .	-	21 206	21 206	-	117 Of which: up to two years
118 11x. Monedas distintas del euro. . . . .	-	28 306	28 306	-	118 11x. Other currencies
119 Del cual: hasta dos años . . . . .	-	6 970	6 970	-	119 Of which: up to two years
<b>120 13. Capital y reservas . . . . .</b>	<b>8.3/9</b>	<b>268 083</b>	<b>268 030</b>	<b>52</b>	<b>120 13. Capital and reserves</b>
<b>121 14. Otros pasivos . . . . .</b>	<b>8.3/10</b>	<b>200 416</b>	<b>200 386</b>	<b>30</b>	<b>121 14. Remaining liabilities</b>
122 14e. Del cual: euros . . . . .	-	44 508	44 508	...	122 14e. Of which: euro
<b>123 TOTAL PASIVOS . . . . .</b>	<b>8.3/1</b>	<b>2 668 148</b>	<b>2 662 164</b>	<b>5 985</b>	<b>123 TOTAL LIABILITIES</b>
<b>124 e Euros . . . . .</b>	<b>8.3/11</b>	<b>2 121 653</b>	<b>2 115 751</b>	<b>5 902</b>	<b>124 e Euro</b>
<b>125 x Monedas distintas del euro . . . . .</b>	<b>8.3/12</b>	<b>120 951</b>	<b>120 952</b>	<b>0</b>	<b>125 x Other currencies</b>
<b>126 s/c Sin clasificar por monedas . . . . .</b>	<b>8.3/13</b>	<b>425 544</b>	<b>425 462</b>	<b>82</b>	<b>126 n/a Not classified by currencies</b>
<b>PRO MEMORIA</b>					<b>MEMORANDUM ITEM</b>
a Tenencias de valores representativos de deuda hasta dos años emitidos por las entidades de crédito . . . . .	-	2 611	2 611	...	a Holdings of debt securities up to two years issued by CI
b Tenencias de instrumentos de patrimonio de fondos de inversión emitidos por las entidades de crédito . . . . .	-	-	-	-	b Holdings of money markets papers issued by credit institutions

April 2019 data

**8.A Balance sheet by institutional grouping**

EUR millions

**8. OTHER MONETARY FINANCIAL INSTITUTIONS  
A) Aggregated balance sheet according to the euro area returns**

Véanse notas al final del capítulo./ See notes at the end of the chapter.

**8. OTRAS INSTITUCIONES FINANCIERAS MONETARIAS**  
**A) Balance agregado de las OIFM según los estados de la zona del euro**

**8.1 Activo=Pasivo de las OIFM, por instituciones**

*mm de euros*

	Total OIFM (a)	Entidades de crédito y establecimientos financieros (b)	Entidades de depósito (c)	ICO	EFC (d)	FMM Y EDE (e)
	1=2+6	2=3+4+5	3	4	5	6
<b>16</b>	2 727,9	2 718,0	2 610,0	50,6	57,5	9,8
<b>17</b>	2 723,3	2 715,9	2 610,9	43,3	61,7	7,3
<b>18</b>	2 645,2	2 638,2	2 536,5	37,1	64,6	7,0
<b>19</b>	2 676,9	2 672,7	2 575,7	32,4	64,6	4,2
<b>20</b>	2 892,9	2 888,0	2 800,7	35,0	52,3	4,9
<b>21</b>	3 003,3	2 997,8	2 904,5	38,4	55,0	5,4
<b>20 Oct</b>	2 871,6	2 867,0	2 773,1	35,6	58,3	4,6
<b>Nov</b>	2 900,7	2 896,0	2 801,9	35,8	58,3	4,7
<b>Dic</b>	2 892,9	2 888,0	2 800,7	35,0	52,3	4,9
<b>21 Ene</b>	2 872,7	2 867,7	2 782,1	34,6	51,0	5,1
<b>Feb</b>	2 861,7	2 856,5	2 770,0	36,3	50,2	5,2
<b>Mar</b>	2 921,5	2 916,2	2 831,4	34,1	50,7	5,3
<b>Abr</b>	2 907,0	2 901,7	2 817,4	34,2	50,0	5,3
<b>May</b>	2 919,4	2 913,9	2 831,0	32,8	50,2	5,4
<b>Jun</b>	2 959,7	2 954,2	2 868,7	34,4	51,1	5,5
<b>Jul</b>	2 957,7	2 952,2	2 865,0	35,2	52,0	5,4
<b>Ago</b>	2 955,6	2 950,2	2 863,6	35,3	51,2	5,4
<b>Sep</b>	2 968,6	2 963,3	2 875,8	35,3	52,2	5,4
<b>Oct</b>	2 964,1	2 958,8	2 870,6	36,2	52,0	5,3
<b>Nov</b>	3 024,1	3 018,8	2 926,2	39,0	53,6	5,3
<b>Dic</b>	3 003,3	2 997,8	2 904,5	38,4	55,0	5,4
<b>22 Ene</b>	3 004,3	2 999,3	2 910,1	36,7	52,5	5,1
<b>Feb</b>	2 985,6	2 980,5	2 892,7	35,6	52,1	5,1
<b>Mar</b>	3 015,2	3 010,0	2 919,9	35,9	54,2	5,2

Véanse notas al final del capítulo

**8. OTRAS INSTITUCIONES FINANCIERAS MONETARIAS**  
**A) Balance agregado de las OIFM según los estados de la zona del euro**

**8.2 Activo: resumen**

*mm de euros*

	Total	Por residencia				Por instrumentos							Por monedas		
		Residentes en España (a)	Residentes en otros países de la zona euro (b)	Resto del mundo (c)	Rúbricas no clasificadas por residencia del emisor	Préstamos y créditos	Valores representativos de deuda	Participaciones en Fondos de Inversión (d)	Participaciones en el capital (e)	Efectivo	Activo fijo	Otros activos no clasificados	Euros	Monedas distintas del euro	Sin clasificar
	1=3a15= =6a12= 1=2a5=	2	3	4	5=10a12	6	7	8	9	10	11	12	13	14	15=11+12
<b>16</b>	2 727,9	2 039,7	187,5	190,3	310,4	1 725,1	500,5	1,8	190,1	7,5	43,7	259,2	2 309,9	113,0	305,0
<b>17</b>	2 723,3	2 049,4	202,2	186,2	285,6	1 771,7	463,2	2,4	200,4	8,1	38,4	239,1	2 324,2	105,4	293,7
<b>18</b>	2 645,2	1 931,3	224,6	208,2	281,1	1 731,6	448,6	2,1	181,8	8,7	34,7	237,6	2 216,6	132,7	295,9
<b>19</b>	2 676,9	1 877,5	264,2	235,1	300,2	1 744,8	433,1	2,9	195,9	9,4	41,1	249,7	2 208,9	152,1	316,0
<b>20</b>	2 892,9	2 083,0	284,8	231,0	294,1	1 932,5	477,1	3,3	185,9	8,7	40,1	245,3	2 443,8	155,8	293,4
<b>21</b>	3 003,3	2 170,6	298,1	259,8	274,8	2 106,2	431,8	2,4	188,0	8,3	36,2	230,3	2 527,0	196,6	279,7
<b>20 Oct</b>	2 871,6	2 044,2	283,2	239,0	305,2	1 914,8	468,7	3,4	179,5	7,7	40,2	257,3	2 407,3	156,8	307,5
<b>Nov</b>	2 900,7	2 075,9	284,5	239,9	300,4	1 942,2	469,9	3,3	184,9	7,5	40,1	252,8	2 439,3	155,9	305,5
<b>Dic</b>	2 892,9	2 083,0	284,8	231,0	294,1	1 932,5	477,1	3,3	185,9	8,7	40,1	245,3	2 443,8	155,8	293,4
<b>21 Ene</b>	2 872,7	2 056,2	295,7	234,8	286,1	1 926,0	470,4	3,6	186,6	7,5	39,9	238,8	2 422,2	159,4	291,1
<b>Feb</b>	2 861,7	2 053,7	301,5	234,2	272,3	1 919,0	479,5	3,9	187,1	7,0	39,7	225,5	2 423,4	161,1	277,2
<b>Mar</b>	2 921,5	2 119,5	288,2	242,8	271,0	1 976,9	480,7	1,9	191,0	8,3	39,3	223,5	2 469,1	177,3	275,0
<b>Abr</b>	2 907,0	2 109,9	293,3	239,5	264,2	1 973,5	476,2	2,3	190,7	7,4	39,1	217,7	2 464,4	170,6	272,0
<b>May</b>	2 919,4	2 119,5	293,1	240,8	266,0	1 983,8	476,2	2,3	191,1	7,2	39,0	219,8	2 475,6	171,0	272,8
<b>Jun</b>	2 959,7	2 150,6	302,4	238,9	267,7	2 030,2	473,0	2,4	186,2	7,4	38,6	221,7	2 508,3	181,1	270,3
<b>Jul</b>	2 957,7	2 143,4	300,1	242,2	272,0	2 034,6	461,4	2,5	187,1	7,8	38,3	225,8	2 502,9	180,4	274,3
<b>Ago</b>	2 955,6	2 134,0	300,9	246,9	273,8	2 037,3	453,8	2,6	188,1	7,8	38,2	227,8	2 496,9	181,8	276,8
<b>Sep</b>	2 968,6	2 147,8	293,1	252,1	275,5	2 059,6	442,2	2,6	188,6	7,7	38,0	229,8	2 503,7	186,7	278,2
<b>Oct</b>	2 964,1	2 135,0	298,6	252,4	278,1	2 048,5	446,7	2,5	188,3	7,8	37,9	232,4	2 495,7	185,6	282,9
<b>Nov</b>	3 024,1	2 178,6	300,3	255,4	289,8	2 106,8	439,3	2,4	185,8	7,7	36,3	245,8	2 544,4	191,1	288,6
<b>Dic</b>	3 003,3	2 170,6	298,1	259,8	274,8	2 106,2	431,8	2,4	188,0	8,3	36,2	230,3	2 527,0	196,6	279,7
<b>22 Ene</b>	3 004,3	2 175,9	296,2	260,9	271,3	2 107,7	435,3	2,7	187,3	7,6	35,7	228,0	2 530,4	195,8	278,2
<b>Feb</b>	2 985,6	2 149,5	301,9	262,2	272,0	2 085,8	438,7	2,6	186,5	7,3	35,6	229,1	2 509,1	198,2	278,2
<b>Mar</b>	3 015,2	2 142,9	312,3	277,3	282,6	2 099,1	447,7	2,6	183,1	7,6	35,6	239,5	2 512,3	218,9	283,9

Véanse notas al final del capítulo

## 8. OTRAS INSTITUCIONES FINANCIERAS MONETARIAS

## 8.3 Pasivo: resumen

## A) Balance agregado de las OIFM según los estados de la zona del euro

mm de euros

	Total	Por residencia				Por instrumentos					Por monedas		
		Residentes en España (a)	Residentes en otros países de la zona euro (b)	Resto del mundo (c)	Rúbricas no clasificadas por residencia del tenedor (d)	Depósitos (e)	Participaciones en fondos del mercado monetario (f)	Valores representativos de deuda emitidos	Capital y reservas	Otros pasivos no clasificados	Euros	Monedas distintas del euro	Sin clasificar
	=11a13 =6a10= 1=2a5=												
<b>16</b>	2 727,9	1 724,1	170,5	112,0	721,2	1 996,9	9,7	207,6	298,3	215,4	2 173,6	105,4	448,9
<b>17</b>	2 723,1	1 729,9	165,3	110,1	717,8	1 998,2	7,1	227,5	292,6	197,7	2 179,7	103,5	440,0
<b>18</b>	2 645,2	1 698,9	151,3	113,3	681,7	1 956,7	6,8	230,0	269,4	182,2	2 109,9	122,2	413,1
<b>19</b>	2 676,9	1 702,2	164,6	101,1	708,9	1 964,2	3,8	247,2	268,3	193,5	2 124,6	134,5	417,8
<b>20</b>	2 892,9	1 952,9	148,7	91,9	699,5	2 188,8	4,6	249,4	261,7	188,5	2 356,5	132,6	403,8
<b>21</b>	3 003,3	2 051,2	155,9	91,4	704,7	2 294,1	4,5	269,5	255,4	179,8	2 443,9	162,5	396,9
<b>20 Oct</b>	2 871,6	1 904,9	162,7	92,6	711,3	2 156,0	4,3	252,9	259,4	199,0	2 327,0	135,0	409,6
<b>Nov</b>	2 900,7	1 934,5	158,8	95,5	711,9	2 184,4	4,4	248,4	259,3	204,2	2 353,5	131,3	415,9
<b>Dic</b>	2 892,9	1 952,9	148,7	91,9	699,5	2 188,8	4,6	249,4	261,7	188,5	2 356,5	132,6	403,8
<b>21 Ene</b>	2 872,7	1 933,6	152,2	97,0	689,8	2 178,2	4,6	244,1	262,2	183,5	2 333,3	135,3	404,1
<b>Feb</b>	2 861,7	1 930,8	154,1	92,3	684,5	2 172,5	4,7	249,4	262,6	172,4	2 328,9	138,8	394,0
<b>Mar</b>	2 921,5	1 973,9	160,0	96,8	690,8	2 225,9	4,8	253,0	260,4	177,4	2 377,9	148,5	395,0
<b>Abr</b>	2 907,0	1 971,8	163,1	86,9	685,3	2 217,0	4,7	251,8	260,0	173,4	2 369,4	142,9	394,7
<b>May</b>	2 919,4	1 985,4	163,2	89,4	681,3	2 233,4	4,6	248,9	260,0	172,4	2 378,6	147,2	393,6
<b>Jun</b>	2 959,7	2 013,6	156,2	89,4	700,6	2 254,6	4,5	255,4	256,9	188,2	2 402,3	150,2	407,2
<b>Jul</b>	2 957,7	2 002,4	171,3	86,8	697,3	2 255,9	4,5	257,6	256,1	183,5	2 406,6	151,3	399,8
<b>Ago</b>	2 955,6	2 002,1	173,3	87,5	692,7	2 258,3	4,5	257,8	258,2	176,7	2 405,0	156,0	394,6
<b>Sep</b>	2 968,6	2 007,1	166,3	92,9	702,3	2 261,8	4,5	261,8	255,7	184,8	2 410,3	158,0	400,3
<b>Oct</b>	2 964,1	2 001,0	172,2	90,7	700,3	2 259,4	4,4	265,0	253,3	182,0	2 410,4	157,8	395,9
<b>Nov</b>	3 024,1	2 029,2	174,7	95,7	724,5	2 295,3	4,4	271,6	253,3	199,5	2 444,4	170,0	409,7
<b>Dic</b>	3 003,3	2 051,2	155,9	91,4	704,7	2 294,1	4,5	269,5	255,4	179,8	2 443,9	162,5	396,9
<b>22 Ene</b>	3 004,3	2 026,7	180,3	86,6	710,6	2 289,6	4,1	260,8	256,1	193,8	2 431,8	160,6	411,9
<b>Feb</b>	2 985,6	2 020,3	184,6	87,6	693,1	2 288,3	4,2	255,9	255,8	181,5	2 424,7	159,9	401,0
<b>Mar</b>	3 015,2	2 043,3	173,2	100,6	698,1	2 312,8	4,2	254,0	249,7	194,3	2 435,1	177,6	402,4

Véanse notas al final del capítulo

## 8. OTRAS INSTITUCIONES FINANCIERAS MONETARIAS

## 8.4 Activo. Residentes en España

## A) Balance agregado de las OIFM según los estados de la zona del euro

mm de euros

	Total	Préstamos y créditos								Valores representativos de deuda		Participaciones en Fondos de Inversión (c)	Participaciones en el capital (d)
		Del cual		Del cual		Del cual		Del cual		Del cual			
		Total	Euros	IFM total	Euros	AAPP total (a)	Euros	Otros sectores residentes total (b)	Euros	Total	Euros		
		2=4+6+8	3=5+7+9	4	5	6	7	8	9	10	11		
	+12+13 1=2+10+												
<b>16</b>	2 039,7	1 533,9	1 513,4	196,0	190,8	88,5	88,5	1 249,4	1 234,1	423,5	420,4	0,7	81,6
<b>17</b>	2 049,4	1 571,9	1 554,2	269,7	265,8	78,1	78,1	1 224,1	1 210,3	388,0	387,7	0,8	88,7
<b>18</b>	1 931,3	1 494,6	1 477,6	249,2	246,0	69,0	68,9	1 176,4	1 162,7	362,4	362,3	0,6	73,8
<b>19</b>	1 877,5	1 455,7	1 438,8	229,8	226,0	66,9	66,9	1 159,0	1 145,9	342,0	341,7	0,6	79,2
<b>20</b>	2 083,0	1 635,2	1 621,6	360,7	358,0	77,3	77,3	1 197,2	1 186,3	372,4	372,3	2,2	73,2
<b>21</b>	2 170,6	1 761,9	1 747,2	485,6	482,4	81,6	81,6	1 194,7	1 183,2	329,8	329,6	0,9	78,0
<b>20 Oct</b>	2 044,2	1 603,8	1 589,6	339,2	336,2	73,6	73,6	1 191,0	1 179,7	366,9	366,8	0,6	72,8
<b>Nov</b>	2 075,9	1 634,3	1 620,4	358,5	355,7	75,2	75,2	1 200,6	1 189,6	366,2	366,1	0,7	74,8
<b>Dic</b>	2 083,0	1 635,2	1 621,6	360,7	358,0	77,3	77,3	1 197,2	1 186,3	372,4	372,3	2,2	73,2
<b>21 Ene</b>	2 056,2	1 615,9	1 602,7	350,4	348,0	78,3	78,3	1 187,2	1 176,4	364,6	364,4	2,3	73,5
<b>Feb</b>	2 053,7	1 611,0	1 597,9	348,4	346,1	76,5	76,5	1 186,1	1 175,2	366,6	366,5	2,3	73,9
<b>Mar</b>	2 119,5	1 674,0	1 659,7	400,2	397,3	81,8	81,8	1 192,0	1 180,5	368,2	368,1	0,8	76,4
<b>Abr</b>	2 109,9	1 669,7	1 656,7	396,8	393,8	84,0	84,0	1 188,9	1 178,9	362,7	362,6	0,8	76,7
<b>May</b>	2 119,5	1 678,9	1 666,2	407,7	404,7	84,5	84,5	1 186,7	1 177,0	362,5	362,4	0,8	77,2
<b>Jun</b>	2 150,6	1 711,0	1 697,9	418,6	415,8	87,4	87,4	1 205,1	1 194,8	361,5	361,3	0,8	77,3
<b>Jul</b>	2 143,4	1 716,7	1 704,0	434,6	432,1	89,0	89,0	1 193,1	1 182,9	348,4	348,3	0,8	77,5
<b>Ago</b>	2 134,0	1 711,6	1 699,2	440,2	437,9	88,1	88,1	1 183,2	1 173,1	343,9	343,7	0,8	77,7
<b>Sep</b>	2 147,8	1 730,3	1 716,7	455,4	452,3	87,5	87,5	1 187,4	1 177,0	339,3	339,1	0,9	77,4
<b>Oct</b>	2 135,0	1 717,8	1 703,7	443,6	440,3	85,9	85,9	1 188,3	1 177,5	339,4	339,3	0,9	76,8
<b>Nov</b>	2 178,6	1 770,5	1 757,1	485,9	483,0	84,7	84,7	1 200,0	1 189,4	330,1	330,0	0,9	77,0
<b>Dic</b>	2 170,6	1 761,9	1 747,2	485,6	482,4	81,6	81,6	1 194,7	1 183,2	329,8	329,6	0,9	78,0
<b>22 Ene</b>	2 175,9	1 770,3	1 756,0	505,8	502,9	81,3	81,3	1 183,2	1 171,8	327,4	327,2	0,9	77,3
<b>Feb</b>	2 149,5	1 743,5	1 729,7	481,6	478,9	79,9	79,9	1 181,9	1 170,8	327,4	327,3	0,9	77,6
<b>Mar</b>	2 142,9	1 732,2	1 717,1	465,2	461,6	83,8	83,8	1 183,3	1 171,7	332,1	331,9	1,0	77,6

Véanse notas al final del capítulo

**8. OTRAS INSTITUCIONES FINANCIERAS MONETARIAS**  
**A) Balance agregado de las OIFM según los estados de la zona del euro**

**8.5 Activo. Residentes en España:**  
**detalle de valores representativos de deuda**

mm de euros

	Del cual		IFM			AAPP		Otros sectores residentes	
	Total	Euros	Del cual			Del cual		Del cual	
			Total	Euros	Hasta dos años	Total	Euros	Total	Euros
<b>16</b>	423,5	420,4	15,9	15,9	4,0	218,6	218,4	189,0	186,1
<b>17</b>	388,0	387,7	10,6	10,6	2,6	200,2	200,1	177,1	177,1
<b>18</b>	362,4	362,3	6,8	6,8	1,8	193,5	193,4	162,2	162,1
<b>19</b>	342,0	341,7	8,6	8,5	1,3	177,4	177,3	156,0	155,9
<b>20</b>	372,4	372,3	9,0	9,0	1,0	195,8	195,7	167,6	167,5
<b>21</b>	329,8	329,6	11,2	11,2	0,8	198,5	198,4	120,1	120,0
<b>20 Oct</b>	366,9	366,8	8,6	8,6	1,1	202,0	201,9	156,3	156,3
<b>Nov</b>	366,2	366,1	8,7	8,7	1,1	201,0	200,9	156,4	156,4
<b>Dic</b>	372,4	372,3	9,0	9,0	1,0	195,8	195,7	167,6	167,5
<b>21 Ene</b>	364,6	364,4	8,5	8,5	0,9	190,6	190,5	165,4	165,4
<b>Feb</b>	366,6	366,5	8,3	8,3	0,8	194,3	194,2	164,0	164,0
<b>Mar</b>	368,2	368,1	7,9	7,9	0,5	226,9	226,8	133,4	133,4
<b>Abr</b>	362,7	362,6	7,8	7,8	0,4	222,4	222,3	132,5	132,5
<b>May</b>	362,5	362,4	7,7	7,7	0,4	223,6	223,6	131,2	131,1
<b>Jun</b>	361,5	361,3	8,1	8,1	0,2	221,0	220,9	132,4	132,4
<b>Jul</b>	348,4	348,3	7,9	7,9	0,2	215,0	214,9	125,5	125,5
<b>Ago</b>	343,9	343,7	7,9	7,9	0,2	211,5	211,4	124,5	124,5
<b>Sep</b>	339,3	339,1	8,0	7,9	0,2	206,6	206,5	124,7	124,7
<b>Oct</b>	339,4	339,3	8,4	8,4	0,9	207,3	207,2	123,7	123,7
<b>Nov</b>	330,1	330,0	9,6	9,6	0,9	198,6	198,5	122,0	121,9
<b>Dic</b>	329,8	329,6	11,2	11,2	0,8	198,5	198,4	120,1	120,0
<b>22 Ene</b>	327,4	327,2	11,2	11,2	0,7	197,4	197,3	118,7	118,7
<b>Feb</b>	327,4	327,3	11,2	11,2	0,6	201,0	200,9	115,2	115,2
<b>Mar</b>	332,1	331,9	11,2	11,1	0,5	201,3	201,2	119,7	119,6

**8. OTRAS INSTITUCIONES FINANCIERAS MONETARIAS**  
**A) Balance agregado de las OIFM según los estados de la zona del euro**

**8.6 Activo. Residentes en otros países de la zona del euro**

mm de euros

	Préstamos y créditos										Valores representativos de deuda	Participaciones en Fondos de Inversión (b)	Participaciones en el capital (c)		
	Total	Del cual		IFM total	Del cual		AAPP total	Del cual		Otros sectores residentes total				Del cual	
		Total	Euros		Total	Euros		Total	Euros					Total (a)	Euros
<b>16</b>	187,5	101,7	92,2	71,0	65,8	0,0	0,0	30,7	26,3	52,9	51,7	0,4	32,4		
<b>17</b>	202,2	108,7	97,1	72,0	65,9	0,1	0,1	36,7	31,1	57,1	56,2	0,7	35,6		
<b>18</b>	224,6	128,0	112,5	88,3	77,4	0,1	0,1	39,6	35,0	64,2	60,3	0,6	31,7		
<b>19</b>	264,2	161,4	145,9	109,3	98,6	0,2	0,2	51,9	47,2	66,6	63,2	0,4	35,8		
<b>20</b>	284,8	162,0	145,9	114,6	102,6	0,2	0,2	47,3	43,0	79,3	76,8	0,6	42,9		
<b>21</b>	298,1	182,1	158,7	126,5	107,9	0,3	0,3	55,2	50,5	73,2	70,1	0,9	41,8		
<b>20 Oct</b>	283,2	172,4	155,1	122,4	109,3	0,2	0,2	49,8	45,5	77,1	74,5	0,6	33,1		
<b>Nov</b>	284,5	169,0	152,3	119,6	107,2	0,2	0,2	49,1	44,9	79,0	76,3	0,7	35,9		
<b>Dic</b>	284,8	162,0	145,9	114,6	102,6	0,2	0,2	47,3	43,0	79,3	76,8	0,6	42,9		
<b>21 Ene</b>	295,7	171,6	154,1	125,8	112,5	0,2	0,2	45,6	41,3	80,5	78,0	0,8	42,8		
<b>Feb</b>	301,5	172,1	154,4	124,1	110,8	0,2	0,2	47,8	43,4	85,2	82,7	1,1	43,1		
<b>Mar</b>	288,2	162,6	142,1	115,6	99,8	0,2	0,2	46,8	42,0	81,8	79,1	0,9	42,8		
<b>Abr</b>	293,3	167,1	147,3	122,8	107,5	0,2	0,2	44,1	39,6	82,2	79,7	0,9	43,1		
<b>May</b>	293,1	168,3	148,3	123,2	107,6	0,2	0,2	45,0	40,5	81,8	78,8	0,8	42,1		
<b>Jun</b>	302,4	176,0	153,8	130,3	112,6	0,3	0,3	45,5	40,9	81,2	78,0	1,0	44,3		
<b>Jul</b>	300,1	173,2	151,8	126,7	109,8	0,3	0,3	46,2	41,7	82,5	79,4	1,0	43,4		
<b>Ago</b>	300,9	175,4	154,6	128,1	112,0	0,3	0,3	47,0	42,3	81,3	78,2	1,1	43,2		
<b>Sep</b>	293,1	173,2	152,0	126,0	109,5	0,3	0,3	46,9	42,2	74,8	71,7	1,1	44,0		
<b>Oct</b>	298,6	175,5	154,8	124,9	109,0	0,3	0,3	50,3	45,5	78,5	75,5	1,0	43,5		
<b>Nov</b>	300,3	179,1	156,5	126,7	108,9	0,3	0,3	52,1	47,2	79,2	76,2	0,9	41,1		
<b>Dic</b>	298,1	182,1	158,7	126,5	107,9	0,3	0,3	55,2	50,5	73,2	70,1	0,9	41,8		
<b>22 Ene</b>	296,2	177,6	156,6	124,8	108,7	0,3	0,3	52,4	47,6	76,3	73,2	1,1	41,3		
<b>Feb</b>	301,9	179,7	158,4	128,9	112,3	0,3	0,3	50,5	45,7	80,2	77,1	1,0	40,9		
<b>Mar</b>	312,3	190,6	166,4	136,0	116,6	0,7	0,7	53,9	49,1	82,0	78,9	0,9	38,8		

Véanse notas al final del capítulo

**8. OTRAS INSTITUCIONES FINANCIERAS MONETARIAS**  
**A) Balance agregado de las OIFM según los estados de la zona del euro**

**8.7 Activo. Residentes en otros países de la zona euro: detalle de valores representativos de deuda**

mm de euros

	Del cual		IFM			AAPP		Otros sectores residentes	
	Total	Euros	Del cual			Del cual		Del cual	
			Total	Euros	Hasta dos años	Total	Euros	Total	Euros
<b>16</b>	52,9	51,7	4,3	4,0	0,4	38,1	37,9	10,5	9,8
<b>17</b>	57,1	56,2	5,3	5,1	0,4	46,2	46,0	5,7	5,2
<b>18</b>	64,2	60,3	3,7	3,5	0,1	48,4	48,2	12,1	8,7
<b>19</b>	66,6	63,2	5,9	5,7	0,2	46,6	46,2	14,1	11,3
<b>20</b>	79,3	76,8	7,3	7,0	0,2	57,8	57,4	14,2	12,3
<b>21</b>	73,2	70,1	8,9	8,5	0,9	47,6	47,3	16,7	14,2
<b>20 Oct</b>	77,1	74,5	7,4	7,1	0,0	56,8	56,5	12,9	10,8
<b>Nov</b>	79,0	76,3	7,2	6,9	0,2	58,3	57,9	13,5	11,5
<b>Dic</b>	79,3	76,8	7,3	7,0	0,2	57,8	57,4	14,2	12,3
<b>21 Ene</b>	80,5	78,0	7,3	7,0	0,2	59,5	59,2	13,7	11,8
<b>Feb</b>	85,2	82,7	7,1	6,8	0,1	64,6	64,3	13,6	11,7
<b>Mar</b>	81,8	79,1	7,1	6,8	0,1	60,6	60,3	14,0	12,0
<b>Abr</b>	82,2	79,7	7,0	6,6	0,1	60,7	60,4	14,5	12,6
<b>May</b>	81,8	78,8	7,0	6,7	0,1	59,3	59,0	15,4	13,1
<b>Jun</b>	81,2	78,0	7,0	6,7	0,2	59,1	58,8	15,1	12,5
<b>Jul</b>	82,5	79,4	7,0	6,6	0,2	59,7	59,3	15,9	13,5
<b>Ago</b>	81,3	78,2	7,0	6,6	0,2	58,6	58,3	15,7	13,3
<b>Sep</b>	74,8	71,7	7,1	6,8	0,2	52,0	51,6	15,7	13,3
<b>Oct</b>	78,5	75,5	9,2	8,9	0,9	52,8	52,5	16,5	14,1
<b>Nov</b>	79,2	76,2	9,0	8,7	1,0	53,7	53,4	16,5	14,2
<b>Dic</b>	73,2	70,1	8,9	8,5	0,9	47,6	47,3	16,7	14,2
<b>22 Ene</b>	76,3	73,2	9,0	8,6	0,7	50,5	50,1	16,8	14,4
<b>Feb</b>	80,2	77,1	11,1	10,7	0,7	51,9	51,6	17,3	14,8
<b>Mar</b>	82,0	78,9	10,1	9,7	0,5	53,3	53,1	18,6	16,2

**8. OTRAS INSTITUCIONES FINANCIERAS MONETARIAS**  
**A) Balance agregado de las OIFM según los estados de la zona del euro**

**8.8 Activo. Resto del mundo**

mm de euros

	Del cual		Préstamos y créditos					Valores representativos de deuda		Participaciones en Fondos de Inversión (a)	Participaciones en el capital (b)
	Total	Euros	Total	Del cual			Total	Euros			
				Euros	EC y EFC	AAPP			Otros sectores residentes		
			1=3+8+10				2	3			
<b>16</b>	190,3	38,8	89,4	32,7	48,0	2,2	39,3	24,0	6,2	0,7	76,1
<b>17</b>	186,2	38,6	91,0	34,2	49,5	3,2	38,3	18,1	4,4	0,9	76,1
<b>18</b>	208,2	40,2	109,0	35,9	59,1	3,8	46,1	22,0	4,3	0,9	76,3
<b>19</b>	235,1	42,7	127,7	36,6	71,6	3,0	53,1	24,6	6,1	2,0	80,9
<b>20</b>	231,0	44,8	135,2	36,1	75,8	2,9	56,5	25,4	8,6	0,5	69,9
<b>21</b>	259,8	47,3	162,3	37,9	91,1	3,6	67,7	28,8	9,4	0,6	68,2
<b>20 Oct</b>	239,0	48,7	138,6	40,3	78,3	3,0	57,3	24,7	8,5	2,2	73,6
<b>Nov</b>	239,9	47,7	139,0	39,3	80,7	2,9	55,4	24,8	8,5	2,0	74,2
<b>Dic</b>	231,0	44,8	135,2	36,1	75,8	2,9	56,5	25,4	8,6	0,5	69,9
<b>21 Ene</b>	234,8	44,5	138,5	36,2	79,1	2,8	56,6	25,4	8,4	0,6	70,3
<b>Feb</b>	234,2	43,8	135,9	35,6	78,2	2,9	54,8	27,6	8,3	0,5	70,2
<b>Mar</b>	242,8	40,2	140,3	31,8	79,4	3,0	57,9	30,6	8,5	0,1	71,8
<b>Abr</b>	239,5	39,9	136,8	31,9	78,6	2,9	55,3	31,3	8,0	0,6	70,9
<b>May</b>	240,8	40,7	136,6	32,7	79,3	2,8	54,5	31,9	8,1	0,7	71,7
<b>Jun</b>	238,9	40,4	143,2	32,4	81,8	2,9	58,6	30,4	8,1	0,6	64,7
<b>Jul</b>	242,2	42,2	144,7	34,1	81,9	3,0	59,8	30,5	8,1	0,7	66,2
<b>Ago</b>	246,9	43,7	150,3	36,1	85,9	3,1	61,3	28,6	7,6	0,7	67,2
<b>Sep</b>	252,1	46,2	156,1	37,9	88,5	3,1	64,5	28,2	8,2	0,7	67,2
<b>Oct</b>	252,4	46,9	155,1	38,2	88,8	3,0	63,4	28,8	8,7	0,6	68,0
<b>Nov</b>	255,4	47,1	157,3	38,0	90,0	3,2	64,1	29,9	9,1	0,5	67,7
<b>Dic</b>	259,8	47,3	162,3	37,9	91,1	3,6	67,7	28,8	9,4	0,6	68,2
<b>22 Ene</b>	260,9	45,4	159,8	36,7	90,4	3,7	65,8	31,6	8,7	0,7	68,8
<b>Feb</b>	262,2	44,6	162,6	36,6	93,2	3,6	65,8	31,0	8,0	0,7	67,9
<b>Mar</b>	277,3	44,8	176,2	36,0	99,5	4,1	72,6	33,7	8,8	0,8	66,6

Véanse notas al final del capítulo

**8. OTRAS INSTITUCIONES FINANCIERAS MONETARIAS**  
**A) Balance agregado de las OIFM según los estados de la zona del euro**

**8.9 Pasivo. Depósitos de los residentes en España: por sectores y por instrumentos de los depósitos de Otras Administraciones Públicas**

mm de euros

	Del cual		Por sectores								OOAAPP. Por instrumentos				
	Total	Euros	IFM					AAPP (a)			Otros sectores residentes (b)	A la vista	Del cual		Resto
			Total	Euros	Entida. de crédito sujetas a reservas mínimas y BE	Del cual A plazo hasta dos años	Fondos del mercado monetario	Administración Central	Del cual				Hasta dos años		
									Otras Administraciones Públicas	Euros					
11 1=3+8+9+	2	3=5+7	4	5	6	7	8	+15 +13+12=9	10	11	12	13	14	15	
<b>16</b>	1 714,5	1 676,4	291,3	281,2	288,2	40,7	3,2	13,6	40,8	40,8	1 368,8	34,9	5,8	4,9	0,1
<b>17</b>	1 722,9	1 698,4	329,8	322,7	327,5	48,7	2,3	14,5	47,3	47,3	1 331,5	41,5	5,7	4,9	0,1
<b>18</b>	1 692,2	1 671,2	290,6	285,1	287,8	31,5	2,8	15,6	56,2	56,2	1 329,8	51,3	4,8	4,1	0,1
<b>19</b>	1 698,4	1 674,1	256,4	249,8	254,0	32,8	2,5	15,4	54,0	54,0	1 372,6	49,9	4,1	3,6	0,1
<b>20</b>	1 948,3	1 922,0	372,0	366,7	369,8	27,0	2,2	17,2	63,6	63,6	1 495,6	60,6	2,8	2,4	0,1
<b>21</b>	2 046,8	2 019,9	411,3	407,2	409,4	21,9	1,8	22,9	74,1	74,1	1 538,6	70,8	3,1	1,9	0,2
<b>20 Oct</b>	1 900,7	1 876,0	378,1	373,8	375,2	25,5	2,9	17,0	62,5	62,5	1 443,0	59,5	2,9	2,5	0,1
<b>Nov</b>	1 930,2	1 905,6	378,7	374,7	375,7	25,7	3,0	17,6	75,3	75,3	1 458,6	72,5	2,8	2,4	0,0
<b>Dic</b>	1 948,3	1 922,0	372,0	366,7	369,8	27,0	2,2	17,2	63,6	63,6	1 495,6	60,6	2,8	2,4	0,1
<b>21 Ene</b>	1 929,0	1 904,2	373,8	370,1	371,8	26,1	2,0	17,6	58,3	58,3	1 479,4	55,3	2,9	2,5	0,1
<b>Feb</b>	1 926,2	1 901,6	374,7	371,2	372,6	26,1	2,1	16,4	56,3	56,3	1 478,7	53,4	2,8	2,4	0,1
<b>Mar</b>	1 969,2	1 944,3	408,0	404,4	405,9	25,8	2,1	18,3	56,4	56,4	1 486,5	53,3	3,0	2,6	0,1
<b>Abr</b>	1 967,1	1 942,4	405,8	401,8	403,8	24,8	2,0	19,8	57,4	57,4	1 484,2	54,3	3,0	2,5	0,1
<b>May</b>	1 980,9	1 955,9	406,9	402,7	404,9	25,5	2,0	18,1	60,0	60,0	1 495,9	56,9	3,1	2,4	0,0
<b>Jun</b>	2 009,1	1 983,8	405,0	401,2	402,9	24,2	2,0	19,3	66,3	66,3	1 518,5	63,1	3,2	2,5	0,0
<b>Jul</b>	1 997,9	1 974,2	408,4	404,8	406,2	23,3	2,2	21,7	66,4	66,4	1 501,4	63,2	3,2	2,4	0,0
<b>Ago</b>	1 997,6	1 973,5	405,9	402,4	403,7	22,3	2,2	20,2	69,4	69,4	1 502,2	66,1	3,3	2,4	0,0
<b>Sep</b>	2 002,6	1 978,3	400,7	396,6	398,4	19,3	2,2	19,6	73,5	73,5	1 508,9	70,2	3,2	2,3	0,0
<b>Oct</b>	1 996,6	1 971,9	401,2	396,9	399,3	19,8	1,8	20,3	75,2	75,2	1 500,0	71,2	3,9	2,9	0,0
<b>Nov</b>	2 024,9	2 000,2	402,0	398,0	400,0	20,2	2,0	19,9	89,8	89,8	1 513,3	85,7	4,0	2,9	0,0
<b>Dic</b>	2 046,8	2 019,9	411,3	407,2	409,4	21,9	1,8	22,9	74,1	74,1	1 538,6	70,8	3,1	1,9	0,2
<b>22 Ene</b>	2 022,7	1 997,5	414,2	410,5	412,2	19,7	2,0	23,2	67,9	67,8	1 517,4	64,3	3,4	2,0	0,2
<b>Feb</b>	2 016,2	1 991,2	411,8	408,3	409,6	18,3	2,2	20,1	66,5	66,5	1 517,7	62,6	3,8	2,3	0,2
<b>Mar</b>	P 2 039,1	2 011,9	412,1	407,0	409,9	18,4	2,2	20,8	67,8	67,8	1 538,4	63,0	4,7	2,4	0,2

Véanse notas al final del capítulo

**8. OTRAS INSTITUCIONES FINANCIERAS MONETARIAS**  
**A) Balance agregado de las OIFM según los estados de la zona del euro**

**8.10 Pasivo. Depósitos de los residentes en España: detalle de otros sectores residentes**

mm de euros

	Depósitos en euros							Depósitos en moneda extranjera					
	Total	A la vista	Del cual		Con preaviso	Cesiones temporales	Total	A la vista	Del cual		Con preaviso	Cesiones temporales	
			A plazo total	Hasta dos años					A plazo total	Hasta dos años			
1=2+8	2=3+4+6+7	3	4	5	6	7	12+13 8=9+10+	9	10	11	12	13	
<b>16</b>	1 368,8	1 340,9	740,9	567,7	305,0	0,1	32,2	27,9	11,2	16,7	8,2	-	-
<b>17</b>	1 331,5	1 314,0	844,6	441,6	218,6	0,1	27,8	17,5	11,0	6,4	4,7	-	-
<b>18</b>	1 329,8	1 314,4	919,3	372,4	177,8	0,1	22,6	15,4	10,0	5,4	5,0	-	-
<b>19</b>	1 372,6	1 354,9	1 006,9	329,1	150,0	0,3	18,5	17,7	12,7	5,0	4,6	-	-
<b>20</b>	1 495,6	1 474,7	1 146,5	307,1	121,4	0,1	20,9	21,0	16,6	4,4	4,1	-	-
<b>21</b>	1 538,6	1 515,8	1 245,4	250,2	86,9	0,1	20,1	22,8	19,1	3,7	2,9	-	-
<b>20 Oct</b>	1 443,0	1 422,7	1 104,4	302,3	128,2	0,1	15,9	20,3	15,2	5,0	4,7	-	-
<b>Nov</b>	1 458,6	1 438,0	1 118,5	300,1	124,4	0,1	19,2	20,5	15,7	4,8	4,5	-	-
<b>Dic</b>	1 495,6	1 474,7	1 146,5	307,1	121,4	0,1	20,9	21,0	16,6	4,4	4,1	-	-
<b>21 Ene</b>	1 479,4	1 458,3	1 141,2	300,9	117,8	0,1	16,1	21,1	17,0	4,1	3,8	-	-
<b>Feb</b>	1 478,7	1 457,8	1 144,0	297,7	114,5	0,1	16,0	20,9	16,7	4,3	4,0	-	-
<b>Mar</b>	1 486,5	1 465,2	1 155,0	292,3	110,8	0,1	17,8	21,3	16,5	4,8	4,5	-	0,0
<b>Abr</b>	1 484,2	1 463,4	1 158,7	287,3	109,1	0,1	17,4	20,7	16,8	4,0	3,7	-	0,0
<b>May</b>	1 495,9	1 475,2	1 173,2	283,5	106,3	0,1	18,4	20,7	16,9	3,8	3,5	-	0,0
<b>Jun</b>	1 518,5	1 497,1	1 203,2	272,0	103,9	0,1	21,8	21,5	18,0	3,5	3,2	-	0,0
<b>Jul</b>	1 501,4	1 481,4	1 191,1	271,6	99,7	0,1	18,5	20,1	16,6	3,4	3,1	-	0,0
<b>Ago</b>	1 502,2	1 481,7	1 195,3	268,0	97,8	0,1	18,3	20,5	17,0	3,4	3,1	-	0,0
<b>Sep</b>	1 508,9	1 488,7	1 203,3	267,1	96,0	0,1	18,1	20,2	16,4	3,7	3,2	-	0,0
<b>Oct</b>	1 500,0	1 479,6	1 198,8	263,0	93,5	0,1	17,7	20,4	16,6	3,8	3,2	-	0,0
<b>Nov</b>	1 513,3	1 492,6	1 214,6	256,0	90,2	0,1	21,9	20,7	17,0	3,7	3,1	-	-
<b>Dic</b>	1 538,6	1 515,8	1 245,4	250,2	86,9	0,1	20,1	22,8	19,1	3,7	2,9	-	-
<b>22 Ene</b>	1 517,4	1 496,1	1 232,8	245,7	83,7	0,1	17,5	21,3	17,2	4,1	3,2	-	-
<b>Feb</b>	1 517,7	1 496,4	1 240,3	237,3	81,9	0,1	18,7	21,3	17,3	4,0	3,3	-	-
<b>Mar</b>	P 1 538,4	1 516,4	1 259,5	239,2	80,0	0,1	17,6	22,0	18,0	4,0	3,3	-	-

**8. OTRAS INSTITUCIONES FINANCIERAS MONETARIAS**  
**A) Balance agregado de las OIFM según los estados de la zona del euro**

**8.11 Pasivo. Depósitos de residentes en otros países de la zona euro: por sectores y por instrumentos de los depósitos de Otras Administraciones Públicas**  
*mm de euros*

	Por sectores											OOAAPP: por instrumentos					
	Total	Euros	IFM					AAPP				Otros sectores residentes (a)	A la vista	A plazo	Del cual Hasta dos años	Con preaviso	Cesiones temporales
			Total	Euros	Entida. de crédito sujetas a reservas mínimas y BCNs	Del cual Hasta dos años	Fondos del mercado monetario	Administración Central	Del cual								
									Otras Administraciones Públicas	Euros							
+11 1=3+8+9	2	3	4	5	6	7	8	+15+16 13+12=9	10	11	12	13	14	15	16		
<b>16</b>	170,5	155,5	129,5	119,4	129,3	42,1	0,2	0,0	0,0	0,0	40,9	0,0	-	-	-	-	
<b>17</b>	165,2	149,0	133,0	121,9	133,0	41,7	0,0	0,0	0,0	0,0	32,2	0,0	-	-	-	-	
<b>18</b>	151,3	128,5	116,0	100,3	116,0	40,6	0,0	0,0	0,0	0,0	35,3	0,0	-	-	-	-	
<b>19</b>	164,6	136,9	131,6	111,7	131,4	44,7	0,2	0,0	0,0	0,0	33,0	0,0	-	-	-	-	
<b>20</b>	148,7	125,3	107,8	93,8	107,1	40,5	0,7	0,1	0,0	0,0	40,8	0,0	-	-	-	-	
<b>21</b>	155,9	125,6	109,5	92,0	109,1	35,2	0,4	0,1	0,0	0,0	46,4	0,0	-	-	-	-	
<b>20 Oct</b>	162,7	137,4	119,2	102,6	117,8	41,6	1,4	0,1	0,0	0,0	43,4	0,0	-	-	-	-	
<b>Nov</b>	158,7	134,5	116,1	100,6	115,3	38,8	0,8	0,1	0,0	0,0	42,4	0,0	-	-	-	-	
<b>Dic</b>	148,7	125,3	107,8	93,8	107,1	40,5	0,7	0,1	0,0	0,0	40,8	0,0	-	-	-	-	
<b>21 Ene</b>	152,2	128,4	109,3	93,9	108,4	37,3	0,9	0,1	0,0	0,0	42,8	0,0	-	-	-	-	
<b>Feb</b>	154,1	128,7	109,6	93,2	109,3	36,7	0,3	0,1	0,0	0,0	44,4	0,0	-	-	-	-	
<b>Mar</b>	159,9	134,9	110,5	94,8	110,2	37,3	0,4	0,1	0,0	0,0	49,3	0,0	-	-	-	-	
<b>Abr</b>	163,1	135,0	115,7	96,9	115,2	39,6	0,5	0,1	0,0	0,0	47,3	0,0	-	-	-	-	
<b>May</b>	163,1	133,7	116,5	96,3	116,1	38,5	0,4	0,1	0,0	0,0	46,5	0,0	-	-	-	-	
<b>Jun</b>	156,1	131,5	110,4	95,0	109,9	37,0	0,5	0,1	0,0	0,0	45,6	0,0	-	-	-	-	
<b>Jul</b>	171,2	142,3	116,2	97,5	115,9	41,0	0,4	0,1	0,1	0,1	54,9	0,0	0,0	0,0	-	-	
<b>Ago</b>	173,2	141,4	118,9	98,4	118,7	41,5	0,2	0,1	0,1	0,1	54,1	0,0	0,0	0,0	-	-	
<b>Sep</b>	166,3	138,0	108,6	91,8	108,4	35,2	0,2	0,1	0,1	0,1	57,5	0,0	0,0	0,0	-	-	
<b>Oct</b>	172,2	141,8	114,2	94,5	113,9	37,6	0,4	0,1	0,0	0,0	57,8	0,0	0,0	0,0	-	-	
<b>Nov</b>	174,7	142,3	116,7	96,7	115,7	35,9	0,9	0,1	0,0	0,0	57,9	0,0	0,0	0,0	-	-	
<b>Dic</b>	155,9	125,6	109,5	92,0	109,1	35,2	0,4	0,1	0,0	0,0	46,4	0,0	-	-	-	-	
<b>22 Ene</b>	180,3	144,9	119,5	97,7	119,3	32,5	0,2	1,8	0,0	0,0	59,0	0,0	0,0	0,0	-	-	
<b>Feb</b>	184,6	148,9	122,3	99,8	121,7	33,0	0,5	1,7	0,0	0,0	60,7	0,0	-	-	-	-	
<b>Mar</b>	P 173,2	139,0	119,4	99,4	119,0	33,6	0,3	1,5	0,0	0,0	52,3	0,0	-	-	-	-	

Véanse notas al final del capítulo

**8. OTRAS INSTITUCIONES FINANCIERAS MONETARIAS**  
**A) Balance agregado de las OIFM según los estados de la zona del euro**

**8.12 Pasivo. Depósitos de residentes en otros países de la zona euro: detalle de otros sectores residentes**  
*mm de euros*

	Total	Depósitos en euros						Depósitos en monedas distintas del euro							
		Total	A la vista	A plazo total	Del cual		Con preaviso	Cesiones temporales	Total	A la vista	A plazo total	Del cual		Con preaviso	Cesiones temporales
					Hasta dos años	Más de dos años						A plazo total	Hasta dos años		
1=2+8	2=3+4+6+7	3	4	5	6	7	+12+13 8=9+10+	9	10	11	12	13			
<b>16</b>	40,9	36,1	9,6	15,6	9,8	0,2	10,7	4,8	0,6	3,9	1,9	0,0	0,3		
<b>17</b>	32,2	27,1	9,1	13,2	6,7	0,1	4,7	5,1	0,3	4,6	3,3	0,0	0,2		
<b>18</b>	35,3	28,2	9,7	16,8	9,6	0,3	1,4	7,1	0,4	6,5	3,6	0,0	0,2		
<b>19</b>	33,0	25,1	9,3	12,7	5,3	0,7	2,4	7,8	0,4	7,1	3,7	0,0	0,3		
<b>20</b>	40,8	31,4	11,4	15,2	9,1	0,3	4,4	9,4	0,9	8,3	4,2	0,0	0,2		
<b>21</b>	46,4	33,5	13,4	13,2	6,8	0,3	6,6	12,8	0,8	11,4	5,4	0,0	0,5		
<b>20 Oct</b>	43,4	34,6	11,2	14,2	10,0	0,3	8,9	8,8	0,6	8,0	5,4	0,0	0,2		
<b>Nov</b>	42,4	33,8	12,7	13,5	8,1	0,3	7,4	8,7	0,9	7,5	3,4	0,0	0,3		
<b>Dic</b>	40,8	31,4	11,4	15,2	9,1	0,3	4,4	9,4	0,9	8,3	4,2	0,0	0,2		
<b>21 Ene</b>	42,8	34,3	11,3	13,4	7,4	0,3	9,4	8,5	0,6	7,6	3,4	0,0	0,2		
<b>Feb</b>	44,4	35,4	11,1	13,8	7,9	0,3	10,1	9,0	1,1	7,7	3,2	0,0	0,2		
<b>Mar</b>	49,3	40,0	11,7	16,3	10,2	0,3	11,7	9,3	0,8	8,3	3,4	0,0	0,2		
<b>Abr</b>	47,3	38,0	11,3	15,5	9,4	0,3	11,0	9,3	1,0	8,0	3,3	0,0	0,2		
<b>May</b>	46,5	37,3	11,9	13,9	8,1	0,3	11,2	9,2	0,4	8,6	3,7	0,0	0,2		
<b>Jun</b>	45,6	36,4	12,3	12,5	7,2	0,3	11,2	9,2	0,4	8,5	3,3	0,0	0,3		
<b>Jul</b>	54,9	44,7	12,3	14,2	8,0	0,3	17,8	10,2	0,5	9,3	4,0	0,0	0,4		
<b>Ago</b>	54,1	42,8	12,2	14,2	8,1	0,3	16,1	11,3	0,5	10,4	5,0	0,0	0,4		
<b>Sep</b>	57,5	46,1	18,2	13,9	7,8	0,3	13,7	11,4	0,7	10,4	4,9	0,0	0,3		
<b>Oct</b>	57,8	47,2	12,9	13,3	7,1	0,3	20,7	10,6	0,5	9,8	4,2	0,0	0,3		
<b>Nov</b>	57,9	45,5	13,9	13,6	7,3	0,3	17,8	12,4	0,9	11,1	5,3	0,0	0,4		
<b>Dic</b>	46,4	33,5	13,4	13,2	6,8	0,3	6,6	12,8	0,8	11,4	5,4	0,0	0,5		
<b>22 Ene</b>	59,0	47,2	13,6	12,9	6,6	0,3	20,4	11,8	0,8	10,4	4,1	0,0	0,6		
<b>Feb</b>	60,7	49,1	13,1	14,0	7,8	0,3	21,7	11,6	0,7	10,4	4,1	0,0	0,4		
<b>Mar</b>	P 52,3	39,6	14,4	15,0	8,7	0,3	9,8	12,7	0,7	11,6	5,2	0,0	0,4		



**8. OTRAS INSTITUCIONES FINANCIERAS MONETARIAS**  
**A) Balance agregado de las OIFM según los estados de la zona del euro**

**8.13 Pasivo. Resto del mundo y rúbricas no clasificadas por residencia: total y algunos detalles**

mm de euros

	Resto del mundo. Depósitos									Rúbricas no clasificadas (b)					
	Total	Euros	Bancos					AAPP	Otros sectores residentes	Total	Valores representativos de deuda emitidos		Capital y Reservas	Otros pasivos	
			Total	Vista	Plazo hasta dos años	A plazo más de dos años	Cesiones temporales (a)				Total	Euros			Hasta 2 años
	1	2	3	4	5	6	7	8	9	+15 10=11+14			11	12	
<b>16</b>	112,0	74,4	58,6	8,1	34,0	4,3	12,1	0,7	52,7	721,2	207,6	196,8	28,4	298,3	215,4
<b>17</b>	110,1	76,1	60,0	5,7	34,8	3,9	15,5	0,6	49,5	717,8	227,5	202,0	31,5	292,6	197,7
<b>18</b>	113,2	67,9	63,6	7,2	36,3	3,1	17,0	0,7	49,0	681,7	230,0	200,1	29,1	269,4	182,2
<b>19</b>	101,1	57,9	54,6	8,7	34,0	2,4	9,4	0,2	46,3	708,9	247,2	212,1	24,7	268,3	193,5
<b>20</b>	91,8	51,7	48,3	7,6	29,2	2,0	9,5	0,2	43,3	699,5	249,4	211,3	20,9	261,7	188,5
<b>21</b>	91,4	47,7	49,7	9,1	24,9	0,9	14,8	0,7	41,0	704,7	269,5	214,9	32,8	255,4	179,8
<b>20 Oct</b>	92,6	51,0	49,2	8,3	28,8	1,5	10,5	0,2	43,2	711,3	252,9	214,7	21,6	259,4	199,0
<b>Nov</b>	95,5	53,2	51,4	9,6	28,4	2,0	11,4	0,2	44,0	711,9	248,4	211,8	20,9	259,3	204,2
<b>Dic</b>	91,8	51,7	48,3	7,6	29,2	2,0	9,5	0,2	43,3	699,5	249,4	211,3	20,9	261,7	188,5
<b>21 Ene</b>	97,0	53,0	53,8	12,7	26,6	2,0	12,4	0,2	43,1	689,8	244,1	205,2	20,2	262,2	183,5
<b>Feb</b>	92,2	50,9	49,8	12,8	23,3	2,0	11,7	0,2	42,2	684,5	249,4	206,2	23,6	262,6	172,4
<b>Mar</b>	96,7	51,0	52,4	13,4	25,0	0,9	13,1	0,2	44,1	690,8	253,0	205,6	24,3	260,4	177,4
<b>Abr</b>	86,8	48,1	44,4	9,9	21,0	0,9	12,6	0,2	42,2	685,3	251,8	204,8	24,8	260,0	173,4
<b>May</b>	89,4	48,0	46,9	12,3	22,1	1,0	11,4	0,3	42,2	681,3	248,9	201,7	24,1	260,0	172,4
<b>Jun</b>	89,4	45,2	49,2	11,0	22,1	0,8	15,2	0,4	39,8	700,6	255,4	205,1	25,8	256,9	188,2
<b>Jul</b>	86,7	44,6	45,6	10,6	20,3	0,8	13,8	0,3	40,9	697,3	257,6	207,5	27,8	256,1	183,5
<b>Ago</b>	87,5	44,3	47,5	11,4	22,9	0,9	12,2	0,3	39,7	692,7	257,8	207,6	28,1	258,2	176,7
<b>Sep</b>	92,9	45,9	51,2	11,7	24,4	0,9	14,1	0,6	41,1	702,3	261,8	210,2	29,8	255,7	184,8
<b>Oct</b>	90,6	48,3	46,8	8,9	22,8	0,9	14,2	0,5	43,3	700,3	265,0	210,8	32,0	253,3	182,0
<b>Nov</b>	95,7	47,1	50,5	11,3	25,7	0,9	12,6	0,7	44,4	724,5	271,6	214,6	35,2	253,3	199,5
<b>Dic</b>	91,4	47,7	49,7	9,1	24,9	0,9	14,8	0,7	41,0	704,7	269,5	214,9	32,8	255,4	179,8
<b>22 Ene</b>	86,6	43,7	47,4	9,4	24,2	0,9	12,8	0,7	38,5	710,6	260,8	210,2	26,5	256,1	193,8
<b>Feb</b>	87,5	43,2	46,0	8,5	25,1	0,9	11,4	0,5	41,1	693,1	255,9	205,9	24,7	255,8	181,5
<b>Mar</b>	P 100,5	42,4	53,9	13,6	27,4	1,1	11,8	0,5	46,2	698,1	254,0	201,7	24,5	249,7	194,3

(b) Pasivos excepto depósitos y participaciones de Fondos Monetarios.

**8. OTRAS INSTITUCIONES FINANCIERAS MONETARIAS**  
**B) Detalles del activo y del pasivo**

**8.14 Préstamos y depósitos de las OIFM frente a las AAPP residentes en España. Detalle por instituciones**

mm de euros

	Préstamos y créditos						Depósitos					
	Total OIFM (a)	Entidades de crédito y EFC	Entidades de depósito	ICO	EFC	FMM y EDE	Total OIFM (a)	Entidades de crédito y EFC	Entidades de depósito	ICO	EFC	FMM y EDE
	1=2+6	2=3+4+5	3	4	5	6	7=8+12	8=9+10+11	9	10	11	12
<b>16</b>	88,5	88,5	83,9	3,8	0,8	-	54,4	54,4	53,4	0,9	0,0	0,1
<b>17</b>	78,1	78,1	74,3	3,1	0,7	-	61,7	61,7	60,9	0,8	0,0	0,1
<b>18</b>	69,0	69,0	65,7	2,7	0,5	-	71,8	71,8	70,9	0,9	0,0	0,1
<b>19</b>	66,9	66,9	63,8	2,8	0,4	-	69,4	69,4	68,8	0,6	0,0	0,2
<b>20</b>	77,3	77,3	74,4	2,4	0,5	-	80,8	80,8	79,4	1,3	0,0	0,3
<b>21</b>	81,6	81,6	78,9	2,2	0,4	-	97,0	97,0	96,3	0,7	0,0	0,7
<b>20 Oct</b>	73,6	73,6	70,6	2,6	0,5	-	79,5	79,5	77,5	2,0	0,0	0,2
<b>Nov</b>	75,2	75,2	72,2	2,5	0,5	-	92,9	92,9	90,7	2,2	0,0	0,2
<b>Dic</b>	77,3	77,3	74,4	2,4	0,5	-	80,8	80,8	79,4	1,3	0,0	0,3
<b>21 Ene</b>	78,3	78,3	75,5	2,4	0,4	-	75,9	75,9	74,5	1,3	0,0	0,3
<b>Feb</b>	76,5	76,5	73,7	2,4	0,3	-	72,7	72,7	71,2	1,5	0,0	0,3
<b>Mar</b>	81,8	81,8	77,4	4,1	0,4	-	74,8	74,8	74,2	0,6	0,0	0,3
<b>Abr</b>	84,0	84,0	79,6	4,0	0,4	-	77,2	77,2	76,6	0,6	0,0	0,3
<b>May</b>	84,5	84,5	80,3	3,7	0,4	-	78,1	78,1	77,5	0,6	0,0	0,4
<b>Jun</b>	87,4	87,4	83,3	3,5	0,5	-	85,6	85,6	85,0	0,6	0,0	0,5
<b>Jul</b>	89,0	89,0	85,2	3,3	0,5	-	88,1	88,1	87,5	0,6	0,0	0,6
<b>Ago</b>	88,1	88,1	84,5	3,2	0,5	-	89,5	89,5	88,9	0,6	0,0	0,6
<b>Sep</b>	87,5	87,5	83,7	3,3	0,5	-	93,1	93,1	92,4	0,6	0,0	0,6
<b>Oct</b>	85,9	85,9	82,2	3,3	0,4	-	95,5	95,5	94,8	0,6	0,0	0,7
<b>Nov</b>	84,7	84,7	81,4	2,9	0,4	-	109,6	109,6	109,0	0,6	0,0	0,7
<b>Dic</b>	81,6	81,6	78,9	2,2	0,4	-	97,0	97,0	96,3	0,7	0,0	0,7
<b>22 Ene</b>	81,3	81,3	78,8	2,0	0,4	-	91,1	91,1	90,5	0,6	0,0	0,7
<b>Feb</b>	79,9	79,9	77,6	1,9	0,5	-	86,6	86,6	85,8	0,8	0,0	0,7
<b>Mar</b>	P 83,8	83,8	79,8	2,9	1,1	-	88,6	88,6	87,8	0,8	0,0	0,7

Véanse notas al final del capítulo

**8. OTRAS INSTITUCIONES FINANCIERAS MONETARIAS**  
**B) Detalles del activo y del pasivo**

**8.15 Préstamos y depósitos de las OIFM**  
**frente a Otros sectores residentes en España. Detalle por instituciones**

mm de euros

	Préstamos y créditos						Depósitos					
	Total OIFM (a)	Entidades de crédito y EFC	Entidades de depósito	ICO	EFC	FMM y EDE	Total OIFM (a)	Entidades de crédito y EFC	Entidades de depósito	ICO	EFC	FMM y EDE
	1=2+6	2=3+4+5	3	4	5	6	7=8+12	8=9+10+11	9	10	11	12
<b>16</b>	1 249,4	1 249,4	1 195,8	10,4	43,2	0,0	1 368,8	1 368,7	1 358,2	0,1	10,5	-
<b>17</b>	1 224,1	1 224,1	1 169,3	8,0	46,8	0,0	1 331,5	1 331,4	1 319,6	0,1	11,7	-
<b>18</b>	1 176,4	1 176,4	1 118,3	6,9	51,2	0,0	1 329,8	1 329,7	1 317,8	0,1	11,8	-
<b>19</b>	1 159,0	1 158,9	1 101,0	7,0	51,0	0,0	1 372,6	1 372,3	1 362,9	0,1	9,4	-
<b>20</b>	1 197,2	1 197,2	1 147,6	8,2	41,5	0,0	1 495,6	1 495,4	1 488,4	0,1	6,9	-
<b>21</b>	1 194,7	1 194,7	1 144,3	7,5	43,0	0,0	1 538,6	1 537,8	1 531,4	0,2	6,2	-
<b>20 Oct</b>	1 191,0	1 191,0	1 137,0	8,1	45,9	0,0	1 443,0	1 442,8	1 433,6	0,1	9,1	-
<b>Nov</b>	1 200,6	1 200,6	1 146,1	8,3	46,1	0,0	1 458,6	1 458,3	1 448,7	0,1	9,5	-
<b>Dic</b>	1 197,2	1 197,2	1 147,6	8,2	41,5	0,0	1 495,6	1 495,4	1 488,4	0,1	6,9	-
<b>21 Ene</b>	1 187,2	1 187,2	1 138,8	8,3	40,2	0,0	1 479,4	1 479,1	1 472,2	0,1	6,8	-
<b>Feb</b>	1 186,1	1 186,0	1 138,3	8,3	39,5	0,0	1 478,7	1 478,5	1 471,6	0,1	6,7	-
<b>Mar</b>	1 192,0	1 192,0	1 143,5	8,2	40,3	0,0	1 486,5	1 486,3	1 479,9	0,1	6,3	-
<b>Abr</b>	1 188,9	1 188,9	1 140,9	8,1	39,8	0,0	1 484,2	1 483,8	1 477,6	0,1	6,2	-
<b>May</b>	1 186,7	1 186,7	1 138,9	8,0	39,8	0,0	1 495,9	1 495,5	1 488,8	0,1	6,6	-
<b>Jun</b>	1 205,1	1 205,1	1 156,6	7,9	40,6	0,0	1 518,5	1 518,0	1 511,5	0,1	6,4	-
<b>Jul</b>	1 193,1	1 193,0	1 144,8	7,9	40,3	0,0	1 501,4	1 500,9	1 494,3	0,1	6,5	-
<b>Ago</b>	1 183,2	1 183,2	1 135,6	7,9	39,8	0,0	1 502,2	1 501,6	1 494,9	0,1	6,6	-
<b>Sep</b>	1 187,4	1 187,3	1 139,1	7,9	40,4	0,0	1 508,9	1 508,2	1 501,5	0,1	6,6	-
<b>Oct</b>	1 188,3	1 188,3	1 140,1	7,9	40,3	0,0	1 500,0	1 499,3	1 492,3	0,1	6,9	-
<b>Nov</b>	1 200,0	1 199,9	1 150,2	7,8	41,9	0,0	1 513,3	1 512,6	1 505,8	0,1	6,7	-
<b>Dic</b>	1 194,7	1 194,7	1 144,3	7,5	43,0	0,0	1 538,6	1 537,8	1 531,4	0,2	6,2	-
<b>22 Ene</b>	1 183,2	1 183,2	1 134,2	7,8	41,2	0,0	1 517,4	1 516,6	1 510,4	0,2	6,1	-
<b>Feb</b>	1 181,9	1 181,9	1 133,3	7,8	40,9	0,0	1 517,7	1 517,0	1 510,9	0,0	6,0	-
<b>Mar</b>	P 1 183,3	1 183,3	1 133,6	7,7	41,9	0,0	1 538,4	1 537,6	1 531,2	0,0	6,4	-

Véanse notas al final del capítulo

**8. OTRAS INSTITUCIONES FINANCIERAS MONETARIAS**  
**B) Detalles del activo y del pasivo**

**8.16 Préstamos y depósitos de las OIFM**  
**frente a las AAPP residentes en España. Detalle por subsectores**

mm de euros

	Préstamos y Créditos						Depósitos						
	Total	Del cual	Adminis-tración central	CCAA	CCLL	Adminis-traciones de Seguridad social	Total	Del cual	Adminis-tración central	CCAA	CCLL	Adminis-tración de Seguridad Social	
	1=3a6	Hasta 1 año	2	3	4	5	6	7=9a12	Hasta 2 años	8	9	10	11
<b>15</b>	90,0	16,4	14,1	51,9	23,8	0,2	77,1	75,3	40,8	13,5	16,2	6,5	
<b>16</b>	88,5	19,0	19,8	47,2	21,2	0,2	54,4	53,2	13,6	14,7	19,7	6,3	
<b>17</b>	78,1	16,7	16,5	42,7	18,7	0,2	61,7	60,7	14,5	16,4	23,9	7,0	
<b>18</b>	69,0	12,7	14,2	38,6	16,0	0,1	71,8	70,7	15,6	18,7	27,2	10,2	
<b>19</b>	66,9	10,8	13,2	40,4	13,4	0,0	69,4	68,7	15,4	15,2	28,1	10,7	
<b>20</b>	77,3	7,6	10,3	54,7	12,2	0,0	80,8	80,2	17,2	20,2	30,6	12,7	
<b>18 III</b>	74,7	15,5	15,9	40,4	18,2	0,2	71,1	69,8	14,2	20,4	27,2	9,2	
<b>IV</b>	69,0	12,7	14,2	38,6	16,0	0,1	71,8	70,7	15,6	18,7	27,2	10,2	
<b>19 I</b>	71,3	14,3	14,3	41,0	15,9	0,1	71,8	70,8	15,7	17,3	26,1	12,6	
<b>II</b>	74,5	15,1	13,2	44,7	16,3	0,2	74,8	74,0	15,5	14,5	26,5	18,3	
<b>III</b>	70,4	12,7	13,5	41,7	15,1	0,1	74,1	73,4	15,1	16,3	28,5	14,2	
<b>IV</b>	66,9	10,8	13,2	40,4	13,4	0,0	69,4	68,7	15,4	15,2	28,1	10,7	
<b>20 I</b>	72,4	16,1	10,5	48,9	13,1	0,0	65,2	64,5	15,3	12,6	26,6	10,7	
<b>II</b>	73,3	16,4	11,0	47,3	15,0	0,0	72,5	71,8	13,6	14,2	26,3	18,5	
<b>III</b>	70,9	11,5	10,3	46,7	14,0	0,0	77,6	77,1	16,0	21,8	29,0	10,7	
<b>IV</b>	77,3	7,6	10,3	54,7	12,2	0,0	80,8	80,2	17,2	20,2	30,6	12,7	
<b>21 I</b>	81,8	8,8	10,0	59,4	12,4	0,0	74,8	74,2	18,3	17,4	28,9	10,1	
<b>II</b>	87,4	9,0	9,7	64,5	13,1	0,1	85,6	84,7	19,3	17,9	29,1	19,3	
<b>III</b>	87,5	7,6	9,8	65,1	12,6	0,1	93,1	92,0	19,6	33,6	32,4	7,5	
<b>IV</b>	P 81,6	5,0	8,0	60,8	12,7	0,0	97,0	95,6	22,9	31,2	32,9	10,1	

**8. OTRAS INSTITUCIONES FINANCIERAS MONETARIAS**  
**B) Detalles del activo y del pasivo**

**8.17 Préstamos y créditos de las OIFM a otros sectores residentes y a Otras AAPP residentes en el área del euro. Detalle por subsectores**

mm de euros

	Total	Residentes en España								Residentes en otros estados UEM				
		Total	Otras AAPP	Instituciones de inversión colectiva excepto FMM	Otras instituciones financieras no monetarias	Del cual		Seguros y Fondos de Pensiones	Sociedades no financieras	Hogares e ISFLSH	Total	Del cual		
						Entidades de contrapartida central (a)							Total	Del cual
1=2+10	2=3a5+7a9	3	4	5	6	7	8	9	10	11				
<b>15</b>	1 402,8	1 378,1	75,8	0,5	53,6	21,9	16,1	517,7	714,3	24,7	2,9			
<b>16</b>	1 348,7	1 318,0	68,6	0,4	49,3	15,0	3,8	493,1	702,8	30,7	0,6			
<b>17</b>	1 322,7	1 286,1	61,6	0,7	45,9	15,1	3,8	476,6	697,0	36,7	0,7			
<b>18</b>	1 270,8	1 231,2	54,7	1,2	28,9	7,2	3,7	445,5	697,2	39,6	0,1			
<b>19</b>	1 264,7	1 212,7	53,8	0,8	26,4	6,4	2,8	435,1	693,9	51,9	0,7			
<b>20</b>	1 311,4	1 264,2	66,9	0,8	37,3	9,3	2,3	470,9	685,9	47,3	0,1			
<b>20 Oct</b>	1 304,0	1 254,2	63,1	0,8	30,0	4,5	2,5	471,6	686,2	49,8	1,1			
<b>Nov</b>	1 314,6	1 265,5	64,9	0,9	30,4	5,1	2,4	472,3	694,6	49,1	0,8			
<b>Dic</b>	1 311,4	1 264,2	66,9	0,8	37,3	9,3	2,3	470,9	685,9	47,3	0,1			
<b>21 Ene</b>	1 301,0	1 255,4	68,2	0,9	32,2	3,9	2,6	467,7	683,8	45,6	0,4			
<b>Feb</b>	1 302,0	1 254,2	68,1	1,8	31,3	3,9	2,6	467,5	682,9	47,8	0,7			
<b>Mar</b>	1 310,6	1 263,8	71,8	0,9	33,0	4,4	2,5	471,6	684,0	46,8	0,6			
<b>Abr</b>	1 306,8	1 262,7	73,8	1,0	32,5	3,9	2,4	468,5	684,5	44,1	0,1			
<b>May</b>	1 306,4	1 261,4	74,7	1,0	32,8	3,8	2,5	464,7	685,8	45,0	0,9			
<b>Jun</b>	1 328,2	1 282,7	77,7	1,0	37,3	8,2	2,5	468,4	696,0	45,5	1,3			
<b>Jul</b>	1 318,6	1 272,3	79,3	1,0	32,7	3,9	2,3	467,6	689,5	46,2	1,7			
<b>Ago</b>	1 308,9	1 261,8	78,6	1,4	31,9	3,8	2,3	460,2	687,5	47,0	2,2			
<b>Sep</b>	1 311,9	1 265,1	77,7	1,0	33,9	4,8	2,3	462,7	687,5	46,9	1,2			
<b>Oct</b>	1 314,8	1 264,5	76,1	1,2	32,4	3,6	3,1	463,2	688,6	50,3	1,7			
<b>Nov</b>	1 327,2	1 275,1	75,2	1,0	33,6	5,2	2,5	465,2	697,5	52,1	1,1			
<b>Dic</b>	1 323,5	1 268,3	73,6	0,9	29,1	5,5	2,5	473,1	689,2	55,2	0,9			
<b>22 Ene</b>	1 308,7	1 256,3	73,1	1,6	25,7	3,0	2,1	466,1	687,8	52,4	1,8			
<b>Feb</b>	1 305,0	1 254,6	72,6	1,6	24,5	2,8	2,1	466,4	687,2	50,5	2,0			
<b>Mar</b>	P 1 311,7	1 257,8	74,5	1,5	25,8	3,7	2,2	465,4	688,5	53,9	2,7			

Véanse notas al final del capítulo

**8. OTRAS INSTITUCIONES FINANCIERAS MONETARIAS**  
**B) Detalles del activo y del pasivo**

**8.18 Detalle de los préstamos y créditos concedidos por las OIFM a las SNF, Hogares e ISFLSH residentes en España**

mm de euros

	Sociedades no financieras			Hogares						ISFLSH	
	Hasta 1 año	Entre 1 año y 5	Más de 5 años	Hasta 1 año	Entre 1 año y 5	Más de 5 años	Por finalidades				
							Adquisición de vivienda y rehabilitación	Consumo	Otros fines (a)		Del cual
1	2	3	4	5	6	7	8	9	10	11	
<b>15</b>	99,3	127,1	291,3	27,2	30,8	650,4	552,1	61,4	95,0	45,3	5,8
<b>16</b>	95,4	125,9	271,8	26,5	36,0	635,1	535,6	69,1	92,9	45,4	5,2
<b>17</b>	96,8	127,5	252,3	26,8	40,8	624,2	521,9	79,3	90,7	45,2	5,2
<b>18</b>	99,4	110,4	235,7	29,2	44,5	618,3	518,8	86,7	86,5	42,4	5,3
<b>19</b>	96,2	109,4	229,5	31,7	47,0	609,7	510,9	94,3	83,3	40,6	5,5
<b>20</b>	77,5	169,0	224,4	30,7	46,4	603,1	504,2	91,8	84,1	42,3	5,7
<b>20 Oct</b>	77,6	168,7	225,3	29,6	46,6	604,2	504,7	91,1	84,5	42,1	5,9
<b>Nov</b>	76,7	169,6	226,0	38,3	46,7	603,9	504,5	92,7	91,6	42,5	5,8
<b>Dec</b>	77,5	169,0	224,4	30,7	46,4	603,1	504,2	91,8	84,1	42,3	5,7
<b>21 Jan</b>	77,4	168,1	222,3	29,4	46,0	602,7	503,9	90,6	83,6	42,0	5,7
<b>Feb</b>	76,7	167,6	223,3	28,7	45,7	602,9	504,2	89,9	83,2	41,7	5,6
<b>Mar</b>	78,7	163,8	229,1	29,4	45,1	603,9	504,7	90,5	83,2	41,6	5,6
<b>Apr</b>	76,4	151,6	240,5	29,5	44,3	605,1	505,2	90,5	83,3	41,3	5,6
<b>May</b>	74,2	133,9	256,5	29,9	43,2	607,2	505,9	91,0	83,4	41,5	5,5
<b>Jun</b>	74,9	132,9	260,6	38,9	43,0	608,6	507,3	93,0	90,2	41,3	5,5
<b>Jul</b>	73,8	132,3	261,4	30,8	42,9	610,3	508,7	92,2	83,1	41,6	5,5
<b>Aug</b>	70,9	130,1	259,2	30,6	42,6	608,8	507,6	91,7	82,7	40,9	5,5
<b>Sep</b>	73,7	129,6	259,4	30,4	42,6	609,0	507,7	91,6	82,8	41,0	5,4
<b>Oct</b>	75,0	129,8	258,4	30,7	42,4	610,0	508,5	92,3	82,3	40,9	5,4
<b>Nov</b>	73,7	133,6	257,9	40,0	42,4	609,9	510,2	94,2	87,8	40,8	5,3
<b>Dec</b>	79,7	134,7	258,7	32,1	42,2	609,7	510,2	93,4	80,4	41,0	5,3
<b>22 Jan</b>	76,7	132,0	257,4	31,4	39,6	611,5	510,1	89,8	82,6	40,5	5,3
<b>Feb</b>	77,6	133,1	255,7	30,7	39,4	611,9	510,4	89,3	82,3	40,2	5,2
<b>Mar</b>	P 79,5	129,7	256,1	31,3	39,2	612,9	511,4	89,9	82,1	40,1	5,2

Véanse notas al final del capítulo

**8. OTRAS INSTITUCIONES FINANCIERAS MONETARIAS**  
**B) Detalles del activo y del pasivo**

**8.19 Detalle de los préstamos y créditos concedidos por las OIFM a los hogares**

mm de euros

	Total (a)	Adquisición de vivienda			Otras finalidades										Promo- toria: Adqui- sición y reha- bili- tación de vi- vienda (h)	
		Total (b)	Con ga- rantía inmobi- liaria (b)	Sin ga- rantía inmobi- liaria sobre vivien- da (b)	Total	Finan- ciación activi- dades produc- tivas (c)	Resto									Resto (h)
							Total	Por garantías		Rehabi- lita- ción de vi- vienda (e)	Consumo			Resto		
								Con ga- rantía hipote- sobre vivien- da (d)	Sin ga- rantía hipote- sobre vivien- da		Total 13(f) 11=12+	Durade- ro (g)	Resto			
1=2+5	2=3+4	3	4	5=6+7	6	7=8+9	8	9	10	11=12+	12	13	14	15=2+10		
<b>15</b>	708,5	531,3	526,1	5,2	177,2	45,2	132,1	54,4	77,7	20,8	61,4	32,5	28,9	49,9	552,1	
<b>16</b>	697,6	516,6	511,3	5,4	180,8	45,0	135,8	50,9	85,0	18,8	69,1	36,3	32,9	47,9	535,6	
<b>17</b>	691,9	503,0	497,7	5,3	188,9	45,2	143,6	44,0	99,6	18,9	79,3	43,9	35,4	45,5	521,9	
<b>18</b>	692,0	500,8	494,5	6,4	191,1	42,4	148,7	32,1	116,6	17,9	86,7	50,4	36,2	44,1	518,8	
<b>19</b>	688,4	493,6	487,6	6,0	194,8	40,9	153,9	30,4	123,5	17,3	94,3	55,8	38,4	42,3	510,9	
<b>20</b>	680,1	487,9	481,9	5,9	192,3	42,6	149,7	27,6	122,1	16,4	91,8	59,2	32,6	41,5	504,2	
<b>18 III</b>	693,4	503,1	496,7	6,3	190,3	42,6	147,7	33,5	114,2	18,2	83,5	48,7	34,8	46,0	521,3	
<b>IV</b>	692,0	500,8	494,5	6,4	191,1	42,4	148,7	32,1	116,6	17,9	86,7	50,4	36,2	44,1	518,8	
<b>19 I</b>	691,4	499,7	493,6	6,1	191,5	41,8	149,7	32,6	117,1	18,0	88,7	52,0	36,6	43,0	517,9	
<b>II</b>	700,2	498,8	493,1	5,7	201,3	41,7	159,6	32,1	127,5	17,9	91,2	53,9	37,4	50,5	516,8	
<b>III</b>	688,6	495,3	489,6	5,7	193,3	41,6	151,7	31,1	120,6	17,9	91,2	54,1	37,1	42,6	513,2	
<b>IV</b>	688,4	493,6	487,6	6,0	194,8	40,9	153,9	30,4	123,5	17,3	94,3	55,8	38,4	42,3	510,9	
<b>20 I</b>	684,6	491,2	484,9	6,2	193,4	40,9	152,5	28,8	123,7	17,1	93,4	58,5	34,9	42,1	508,3	
<b>II</b>	690,2	488,6	482,7	5,9	201,6	43,7	157,9	28,7	129,2	16,9	92,1	59,8	32,3	48,9	505,5	
<b>III</b>	679,8	487,8	481,8	6,0	192,0	42,7	149,3	28,2	121,1	16,6	90,8	59,2	31,6	41,9	504,4	
<b>IV</b>	680,1	487,9	481,9	5,9	192,3	42,6	149,7	27,6	122,1	16,4	91,8	59,2	32,6	41,5	504,2	
<b>21 I</b>	678,4	488,6	482,5	6,1	189,8	42,2	147,6	27,3	120,4	16,1	90,5	58,7	31,8	41,0	504,7	
<b>II</b>	690,4	491,3	485,3	6,0	199,1	41,9	157,2	27,0	130,2	16,0	93,0	61,1	31,9	48,2	507,3	
<b>III</b>	682,0	491,8	485,6	6,2	190,2	41,5	148,7	26,5	122,2	15,9	91,6	59,6	32,0	41,2	507,7	
<b>IV</b>	683,9	493,1	487,1	6,0	190,7	41,5	149,3	22,8	126,5	17,0	93,4	59,7	33,6	38,9	510,2	

(c) A partir de la edición de junio de 2014, se ha producido una reclasificación de las entidades de contrapartida central, cuyos importes se han incorporado para toda la serie histórica.

Véanse resto notas al final del capítulo.

**8. OTRAS INSTITUCIONES FINANCIERAS MONETARIAS**  
**B) Detalles del activo y del pasivo**

**8.20 Depósitos de otros sectores residentes y de otras AAPP residentes en el área del euro, por subsectores**

mm de euros

	Total	Residentes en España									Residentes en otros estados UEM			
		Total	Otras AAPP	Institu- ciones de inversión colectiva excepto FMM	Otras institu- ciones financie- ras no monetarias	Del cual		Seguros y Fondos de Pensión	Socieda- des no finan- cieras	Hogares e ISFLSH	Total	Del cual		
						Fondos de tituliza- ción	Entidades de contra- partida central (a)						Total	Del cual
<b>16</b>	1 450,5	1 409,6	40,8	40,8	301,5	206,4	18,5	37,8	217,6	771,1	40,9	10,1		
<b>17</b>	1 410,9	1 378,7	47,3	36,6	240,9	195,9	15,8	37,4	240,9	775,8	32,2	4,4		
<b>18</b>	1 421,3	1 386,0	56,2	32,3	209,3	177,8	7,9	32,1	248,3	807,8	35,3	0,4		
<b>19</b>	1 459,6	1 426,6	54,0	36,3	197,2	166,6	6,8	27,6	258,3	853,2	33,0	1,5		
<b>20</b>	1 600,0	1 559,2	63,6	32,4	223,1	180,4	12,3	26,8	296,3	917,1	40,8	0,9		
<b>21</b>	1 659,1	1 612,7	74,1	37,3	191,4	161,2	8,2	27,3	323,2	959,5	46,4	1,5		
<b>20 Oct</b>	1 549,0	1 505,5	62,5	30,9	199,7	167,3	7,4	26,3	289,2	896,9	43,4	3,3		
<b>Nov</b>	1 576,4	1 533,9	75,3	33,7	203,5	169,3	8,2	27,9	293,1	900,4	42,5	3,9		
<b>Dic</b>	1 600,0	1 559,2	63,6	32,4	223,1	180,4	12,3	26,8	296,3	917,1	40,8	0,9		
<b>21 Ene</b>	1 580,5	1 537,6	58,3	33,8	212,3	177,4	5,3	27,8	287,8	917,7	42,8	5,1		
<b>Feb</b>	1 579,5	1 535,0	56,3	33,7	213,9	177,8	5,9	26,5	285,2	919,4	44,4	5,1		
<b>Mar</b>	1 592,3	1 543,0	56,4	34,1	212,4	176,4	7,6	26,5	290,0	923,5	49,3	6,5		
<b>Abr</b>	1 588,8	1 541,5	57,4	37,1	209,6	173,2	6,0	29,2	282,5	925,8	47,3	6,8		
<b>May</b>	1 602,4	1 555,9	60,0	36,6	205,6	173,5	6,1	27,5	297,7	928,5	46,5	7,4		
<b>Jun</b>	1 630,5	1 584,9	66,3	37,9	211,5	174,2	10,3	26,6	300,8	941,7	45,6	7,4		
<b>Jul</b>	1 622,8	1 567,9	66,4	37,3	199,0	167,0	6,5	27,7	294,4	942,9	54,9	12,9		
<b>Ago</b>	1 625,8	1 571,6	69,4	37,9	198,0	166,2	5,6	28,4	297,9	939,9	54,2	12,6		
<b>Sep</b>	1 639,9	1 582,3	73,5	39,1	199,4	167,0	5,8	26,9	302,8	940,6	57,6	10,6		
<b>Oct</b>	1 633,1	1 575,2	75,2	38,8	196,6	165,6	4,8	25,8	296,4	942,4	57,9	15,7		
<b>Nov</b>	1 661,0	1 603,1	89,8	37,2	197,6	163,6	8,2	28,4	306,0	944,1	57,9	14,2		
<b>Dic</b>	1 659,1	1 612,7	74,1	37,3	191,4	161,2	8,2	27,3	323,2	959,5	46,4	1,5		
<b>22 Ene</b>	1 644,3	1 585,2	67,9	37,1	185,8	159,7	4,3	30,7	304,1	959,6	59,0	17,8		
<b>Feb</b>	1 644,9	1 584,2	66,5	37,6	180,2	151,5	5,1	29,9	305,4	964,6	60,7	19,5		
<b>Mar</b>	1 658,5	1 606,2	67,8	37,7	185,9	155,0	6,0	28,9	311,9	973,9	52,3	7,7		

Véanse notas al final del capítulo

**8. OTRAS INSTITUCIONES FINANCIERAS MONETARIAS**  
**B) Detalles del activo y del pasivo**

**8.21 Depósitos en las OIFM de las Instituciones Financieras no Monetarias residentes en España. Detalle por naturaleza**

mm de euros

	Instituciones Financieras no Monetarias, excepto Empresas de Seguros y Fondos de Pensiones						Empresas de Seguros y Fondos de Pensiones						
	Total	Depósitos a la vista	Depósitos con preaviso (a)	Depósitos a plazo	Del cual:		Total	Depósitos a la vista	Depósitos con preaviso (a)	Depósitos a plazo	Del cual:		Cesiones temporales
					Más de 2 años						Más de 2 años		
+6 1=2a4	2	3	4	5	6	+12 7=8a10	8	9	10	11	12		
<b>16</b>	342,3	50,6	-	268,0	226,9	23,8	37,8	17,7	-	13,9	4,0	6,2	
<b>17</b>	277,4	48,5	-	207,6	193,3	21,3	37,4	21,3	-	10,6	2,9	5,5	
<b>18</b>	241,6	48,3	-	178,1	169,9	15,2	32,1	18,9	-	6,4	2,2	6,8	
<b>19</b>	233,5	53,5	-	165,4	158,0	14,6	27,6	19,7	-	4,0	2,2	3,9	
<b>20</b>	255,5	63,5	-	173,6	169,3	18,4	26,8	21,3	-	3,0	1,8	2,4	
<b>21</b>	228,6	58,3	-	153,4	150,7	16,9	27,3	21,1	-	3,0	1,5	3,1	
<b>20 Oct</b>	230,6	56,1	-	161,3	156,9	13,2	26,3	20,3	-	3,3	1,4	2,7	
<b>Nov</b>	237,2	58,4	-	162,9	158,7	15,9	27,9	21,3	-	3,2	1,9	3,3	
<b>Dic</b>	255,5	63,5	-	173,6	169,3	18,4	26,8	21,3	-	3,0	1,8	2,4	
<b>21 Ene</b>	246,1	61,9	-	171,4	166,8	12,8	27,8	21,5	-	3,0	1,8	3,2	
<b>Feb</b>	247,6	61,7	-	172,9	167,4	13,1	26,5	20,6	-	3,0	1,7	2,9	
<b>Mar</b>	246,5	60,4	-	171,3	166,0	14,8	26,5	19,8	-	3,7	1,7	2,9	
<b>Abr</b>	246,7	64,8	-	168,0	163,0	13,9	29,2	22,3	-	3,5	1,7	3,4	
<b>May</b>	242,2	61,5	-	166,1	162,4	14,6	27,5	20,3	-	3,4	1,7	3,8	
<b>Jun</b>	249,5	73,7	-	157,4	153,6	18,4	26,6	20,0	-	3,2	1,6	3,3	
<b>Jul</b>	236,4	60,6	-	161,1	157,6	14,7	27,7	20,8	-	3,1	1,6	3,8	
<b>Ago</b>	236,0	61,9	-	159,8	156,4	14,2	28,4	21,3	-	3,1	1,6	4,1	
<b>Sep</b>	238,5	62,7	-	161,3	157,6	14,5	26,9	20,4	-	3,1	1,5	3,5	
<b>Oct</b>	235,4	61,3	-	159,9	156,3	14,2	25,8	19,4	-	3,0	1,5	3,4	
<b>Nov</b>	234,8	61,1	-	156,4	152,8	17,3	28,4	20,8	-	3,1	1,5	4,5	
<b>Dic</b>	228,6	58,3	-	153,4	150,7	16,9	27,3	21,1	-	3,0	1,5	3,1	
<b>22 Ene</b>	222,9	57,8	-	151,6	0,2	13,3	30,7	23,5	-	3,1	1,5	4,1	
<b>Feb</b>	217,8	57,3	-	145,5	0,1	14,7	29,9	22,9	-	3,2	1,5	3,9	
<b>Mar</b>	P 223,6	59,3	-	149,7	0,1	14,4	28,9	22,6	-	3,2	1,6	3,1	

Véanse notas al final del capítulo

**8. OTRAS INSTITUCIONES FINANCIERAS MONETARIAS**  
**B) Detalles del activo y del pasivo**

**8.22 Depósitos en las OIFM de sociedades no financieras, hogares e ISFLSH residentes en España, por naturaleza**

mm de euros

	Sociedades no financieras					Hogares					ISFLSH				
	Total	Depósitos a la vista	Depósitos con preaviso (a)	Depósitos a plazo	Cesiones temporales	Total	Depósitos a la vista	Depósitos con preaviso (a)	Depósitos a plazo	Cesiones temporales	Total	Depósitos a la vista	Depósitos con preaviso (a)	Depósitos a plazo	Cesiones temporales
<b>16</b>	217,6	171,8	0,1	44,3	1,4	754,4	500,1	-	253,5	0,8	16,7	12,0	-	4,7	0,0
<b>17</b>	240,9	206,0	0,1	33,9	0,9	759,3	566,6	-	192,7	0,0	16,5	13,2	-	3,2	0,0
<b>18</b>	248,3	218,9	0,1	28,7	0,6	790,5	628,6	-	161,8	0,0	17,3	14,6	-	2,7	0,0
<b>19</b>	258,3	235,1	0,3	22,8	0,0	834,9	695,1	-	139,8	0,0	18,3	16,2	-	2,1	0,0
<b>20</b>	296,3	272,6	0,1	23,5	0,0	900,4	790,3	-	110,1	0,0	16,7	15,4	-	1,3	0,0
<b>21</b>	323,2	304,7	0,1	18,3	0,1	942,5	864,1	-	78,3	0,0	17,1	16,2	-	0,9	0,0
<b>20 Oct</b>	289,2	262,5	0,1	26,5	0,0	880,2	765,5	-	114,7	0,0	16,7	15,3	-	1,4	-
<b>Nov</b>	293,1	267,7	0,1	25,2	0,0	883,7	771,4	-	112,3	0,0	16,7	15,3	-	1,4	-
<b>Dic</b>	296,3	272,6	0,1	23,5	0,0	900,4	790,3	-	110,1	0,0	16,7	15,4	-	1,3	0,0
<b>21 Ene</b>	287,8	265,8	0,1	21,9	0,0	900,6	793,1	-	107,5	0,0	17,1	15,9	-	1,3	-
<b>Feb</b>	285,2	264,7	0,1	20,4	0,0	902,5	798,0	-	104,5	0,0	16,8	15,6	-	1,2	-
<b>Mar</b>	290,0	270,2	0,1	19,5	0,1	907,0	805,6	-	101,4	0,0	16,5	15,3	-	1,1	-
<b>Abr</b>	282,5	262,7	0,1	19,6	0,1	909,4	810,4	-	99,0	0,0	16,4	15,3	-	1,1	-
<b>May</b>	297,7	277,2	0,1	20,4	0,0	911,8	815,5	-	96,3	0,0	16,7	15,6	-	1,1	-
<b>Jun</b>	300,8	280,3	0,1	20,4	0,0	925,3	831,8	-	93,4	0,0	16,4	15,4	-	1,1	0,0
<b>Jul</b>	294,4	275,3	0,1	19,0	0,0	926,5	835,6	-	90,8	0,0	16,4	15,4	-	1,0	-
<b>Ago</b>	297,9	278,7	0,1	19,0	0,0	923,2	834,6	-	88,5	0,0	16,7	15,8	-	1,0	-
<b>Sep</b>	302,8	283,1	0,1	19,5	0,1	923,8	837,8	-	86,1	0,0	16,8	15,8	-	1,0	-
<b>Oct</b>	296,4	276,9	0,1	19,2	0,1	925,4	841,8	-	83,6	0,0	17,0	16,0	-	1,0	-
<b>Nov</b>	306,0	287,3	0,1	18,5	0,1	927,2	846,4	-	80,8	0,0	16,9	16,0	-	0,9	-
<b>Dic</b>	323,2	304,7	0,1	18,3	0,1	942,5	864,1	-	78,3	0,0	17,1	16,2	-	0,9	0,0
<b>22 Ene</b>	304,1	286,0	0,1	17,8	0,1	942,1	866,0	-	76,1	0,0	17,5	16,7	-	0,8	-
<b>Feb</b>	305,4	287,6	0,1	17,6	0,1	946,8	872,8	-	73,9	0,0	17,8	17,0	-	0,9	-
<b>Mar</b>	P 311,9	294,7	0,1	17,0	0,1	956,0	883,7	-	72,2	0,0	18,0	17,1	-	0,8	-

Véanse notas al final del capítulo

8. OTRAS INSTITUCIONES FINANCIERAS MONETARIAS  
B) Detalles del activo y del pasivo

8.23 Préstamos y depósitos de residentes en España, por naturaleza.  
Otros detalles

mm de euros

	Préstamos sindicados				Préstamos renovables y Descu-biertos (a)	Tarjetas crédito				Depósitos transferibles: sectores no IFM (d)				
	IFM	AAPP	OSR	Del cual		Pago único al con-tado (b)	Del cual	Pago apla-zado (c)	Del cual	Total	AAPP	OSR	Del cual	
													SNF	Hoga-res
	1	2	3	4		5	6	7	8	9	10	11	12	13
<b>16</b>	0,2	10,3	82,8	76,8	99,2	6,0	5,3	10,9	10,8	747,3	45,1	702,2	166,4	473,3
<b>17</b>	0,1	8,5	74,6	70,0	89,7	6,4	5,6	12,6	12,5	855,2	52,6	802,6	200,2	540,0
<b>18</b>	0,1	8,8	72,0	67,9	80,1	7,0	5,8	14,6	14,5	937,3	63,2	874,0	213,4	601,8
<b>19</b>	0,0	5,6	69,4	65,4	71,8	7,9	6,7	13,8	13,5	1 024,7	61,9	962,8	231,4	668,5
<b>20</b>	0,0	5,8	73,5	68,7	63,7	7,2	6,5	13,0	12,7	1 178,0	75,0	1 103,0	268,8	758,5
<b>21</b>	0,0	5,7	72,5	67,5	69,1	8,5	7,7	12,5	12,1	1 298,4	89,9	1 208,4	300,9	835,9
<b>20</b>														
<i>Oct</i>	0,0	5,7	75,2	70,2	65,0	7,1	6,1	12,1	11,9	1 134,5	74,0	1 060,5	258,9	733,8
<i>Nov</i>	0,0	5,7	75,2	70,3	65,7	6,4	5,8	12,8	12,5	1 161,9	87,4	1 074,5	264,0	739,6
<i>Dic</i>	0,0	5,8	73,5	68,7	63,7	7,2	6,5	13,0	12,7	1 178,0	75,0	1 103,0	268,8	758,5
<b>21</b>														
<i>Ene</i>	0,0	5,8	72,5	67,8	64,3	5,9	5,4	12,7	12,5	1 166,6	70,2	1 096,5	262,0	762,1
<i>Feb</i>	0,0	5,7	72,6	67,9	65,2	5,3	4,8	12,6	12,3	1 167,2	67,2	1 100,0	260,8	767,1
<i>Mar</i>	0,0	5,7	73,4	68,9	65,4	6,2	5,5	12,4	12,2	1 181,4	68,4	1 113,0	266,1	775,6
<i>Abr</i>	0,0	5,6	74,5	69,5	65,2	6,2	5,6	12,2	11,9	1 186,1	70,9	1 115,1	258,5	780,2
<i>May</i>	0,0	5,6	74,2	69,2	64,2	6,7	6,1	12,5	12,2	1 203,1	71,7	1 131,4	272,7	785,9
<i>Jun</i>	0,0	5,6	73,0	68,0	66,4	7,4	6,7	12,0	11,7	1 241,7	78,9	1 162,8	275,6	801,9
<i>Jul</i>	0,0	5,5	73,4	68,3	65,9	7,6	6,9	11,9	11,6	1 231,0	81,1	1 149,9	270,5	805,5
<i>Ago</i>	0,0	5,5	72,7	67,6	64,7	7,3	6,7	12,1	11,8	1 237,5	82,9	1 154,7	274,0	805,4
<i>Sep</i>	0,0	5,5	72,0	66,9	65,8	7,3	6,5	12,1	11,8	1 247,9	86,2	1 161,7	278,1	808,4
<i>Oct</i>	0,1	5,4	70,6	65,6	65,4	7,3	6,6	12,1	11,8	1 246,9	87,8	1 159,1	272,9	813,7
<i>Nov</i>	0,0	6,2	72,0	66,9	68,2	8,0	7,2	12,5	12,1	1 277,5	102,3	1 175,2	283,0	818,5
<i>Dic</i>	0,0	5,7	72,5	67,5	69,1	8,5	7,7	12,5	12,1	1 298,4	89,9	1 208,4	300,9	835,9
<b>22</b>														
<i>Ene</i>	0,0	5,6	72,3	67,4	70,8	7,4	6,7	12,4	12,0	1 283,9	83,6	1 200,3	282,2	838,7
<i>Feb</i>	0,0	5,5	70,0	65,6	71,1	6,9	6,1	12,3	12,0	1 286,6	79,1	1 207,6	283,8	845,5
<i>Mar</i>	P 0,1	5,5	71,8	67,0	69,8	7,4	6,6	12,3	11,9	1 307,4	80,1	1 227,2	291,2	856,2

**8. OTRAS INSTITUCIONES FINANCIERAS MONETARIAS**  
**B) Detalles del activo y del pasivo obtenidos de**  
**los estados estadístico-contables de la zona del euro**

**8.24 Detalle por países de los**  
**principales activos y pasivos**

Datos referidos a Diciembre de 2021

Millones de euros

	Activos/Assets						Pasivos/Liabilities		
	Préstamos y créditos a IFMs/ Loans to MFIs	Préstamos y créditos a otros sectores/ Loans to other sectors	Valores representativos de deuda de IFMs/ MFIs' Debt securities	Valores representativos de deuda de otros sectores/ Other sectors' Debt securities	Participaciones en Fondos de Inversión/ Investment fund shares/ units (a)	Participaciones en el capital/ Equity (b)	Depósitos de IFMs/ MFIs' deposits	Depósitos de otros sectores/ Other sectors' deposits	
	1	2	3	4	5	6	7	8	
<b>ESPAÑA . . . . .</b>	<b>485 574</b>	<b>1 276 300</b>	<b>11 244</b>	<b>318 537</b>	<b>918</b>	<b>78 003</b>	<b>411 268</b>	<b>1 635 564</b>	<b>SPAIN</b>
<b>OTROS PAÍSES DE LA UEM . . . . .</b>	<b>126 496</b>	<b>55 559</b>	<b>8 921</b>	<b>64 319</b>	<b>932</b>	<b>41 837</b>	<b>109 469</b>	<b>46 426</b>	<b>OTHER EURO AREA COUNTRIES</b>
Alemania . . . . .	26 396	7 766	1 886	987	6	9 082	30 272	10 905	Germany
Austria . . . . .	250	372	81	-60	-	568	1 728	131	Austria
Bélgica . . . . .	867	1 223	97	-1 063	0	917	3 466	971	Belgium
Finlandia . . . . .	1	548	84	116	1	353	7	59	Finland
Francia . . . . .	44 561	17 580	2 172	799	6	6 631	55 555	8 088	France
Grecia . . . . .	19	269	-	1	-	-	2	192	Greece
Holanda . . . . .	13 858	6 973	275	2 636	43	12 925	4 573	8 565	Netherlands
Irlanda . . . . .	2 865	2 282	161	7 006	300	1 068	2 770	8 871	Ireland
Italia . . . . .	24 216	5 240	1 872	48 752	-	1 601	4 219	1 953	Italy
Luxemburgo . . . . .	4 327	8 409	233	1 268	564	1 171	1 774	5 051	Luxembourg
Portugal . . . . .	9 022	4 157	2 057	3 734	11	7 486	5 046	1 282	Portugal
Eslovenia . . . . .	-	9	-	23	-	-	0	8	Slovenia
Chipre . . . . .	-	151	-	1	-	-	2	31	Cyprus
Malta . . . . .	-	368	-	-	-	36	47	225	Malta
Eslovaquia . . . . .	1	169	1	1	-	-	-	24	Slovakia
Estonia . . . . .	-	14	1	-	-	-	1	16	Estonia
Letonia . . . . .	-	9	-	-	-	-	5	22	Latvia
Lituania . . . . .	0	20	-	-	-	-	3	33	Lithuania
<b>OTROS PAÍSES DE LA UE . . . . .</b>	<b>1 489</b>	<b>1 503</b>	<b>1 385</b>	<b>364</b>	<b>-</b>	<b>116</b>	<b>1 374</b>	<b>3 093</b>	<b>OTHER EU COUNTRIES</b>
Dinamarca . . . . .	19	231	340	39	-	67	24	1 253	Denmark
Suecia . . . . .	42	557	149	105	-	48	107	605	Sweden
RESTO . . . . .	1 429	715	896	219	-	-	1 244	1 235	REST
<b>RESTO DEL MUNDO EX- CLUIDA LA UE . . . . .</b>	<b>91 057</b>	<b>71 229</b>	<b>10 885</b>	<b>17 927</b>	<b>563</b>	<b>68 162</b>	<b>48 304</b>	<b>38 632</b>	<b>REST OF THE WORLD, EXCLUDING EU</b>
Reino Unido . . . . .	23 507	14 540	2 068	2 506	52	23 136	11 473	5 238	United Kingdom
RESTO . . . . .	67 550	56 689	8 817	15 421	510	45 026	36 831	33 394	REST
<b>TOTAL . . . . .</b>	<b>704 616</b>	<b>1 404 591</b>	<b>32 435</b>	<b>401 147</b>	<b>2 412</b>	<b>188 003</b>	<b>570 415</b>	<b>1 723 716</b>	<b>TOTAL</b>

December 2021 Data

**8.24 Main assets and liabilities  
of other MFIs, by country**

EUR millions

**8. OTHER MONETARY FINANCIAL INSTITUTIONS  
B) Assets and liabilities figures obtained  
from the euro area statistical returns**

**8. OTRAS INSTITUCIONES FINANCIERAS MONETARIAS**  
**B) Detalles del activo y del pasivo obtenidos de**  
**los estados estadístico-contables de la zona del euro**

**8.25 Detalle por monedas de los**  
**principales activos y pasivos**

Datos referidos a Diciembre de 2021

Millones de euros

	Total/ Total	Euros/ Euros	Resto de monedas/Other currencies					
			Resto de monedas UE (no UME)/ Other UE currencies	\$ USA/ USD	Yenes/ JPY	Francos suizos/ CHF	Otras monedas/ Remaining currencies	
	1= 2 a 7	2	3	4	5	6	7	
<b>POSICION FRENTE A RESIDENTES EN ESPAÑA</b>								<b>POSITION VIS-A-VIS RESIDENTS IN SPAIN</b>
<b>ACTIVO</b>								<b>ASSETS</b>
Préstamos y créditos a otros sectores . . . . .	1 276 300	1 264 761	18	8 858	1 551	572	540	Loans to other sectors
Valores representativos de deuda de IFM . . . . .	11 244	11 225	-	20	-	-	-	MFIs' holdings of Debt securities
Valores representativos de deuda. . . . . de otros sectores	318 537	318 423	-	81	-	-	33	Other sectors' holdings of Debt securities
<b>PASIVO</b>								<b>LIABILITIES</b>
Depósitos de IFM. . . . .	411 268	407 249	87	2 766	54	23	1 089	MFIs' deposits
Depósitos de otros sectores . . . . .	1 635 564	1 612 666	420	19 256	794	364	2 063	Other sectors' deposits
<b>POSICION FRENTE A RESIDENTES EN PAISES UEM (SIN INCLUIR ESPAÑA)</b>								<b>POSITION VIS-A-VIS OTHER EURO AREA COUNTRIES (EXCLUDING SPAIN)</b>
<b>ACTIVO</b>								<b>ASSETS</b>
Préstamos y créditos a otros sectores . . . . .	55 559	50 790	37	4 427	22	7	275	Loans to other sectors
Valores representativos de deuda de IFM . . . . .	8 921	8 542	-	372	-	-	6	MFIs' holdings of Debt securities
Valores representativos de deuda. . . . . de otros sectores	64 319	61 549	1	1 842	-	2	925	Other sectors' holdings of Debt securities
<b>PASIVO</b>								<b>LIABILITIES</b>
Depósitos de IFM. . . . .	109 469	91 986	531	14 417	60	71	2 403	MFIs' deposits
Depósitos de otros sectores . . . . .	46 426	33 599	179	9 934	7	106	2 600	Other sectors' deposits
<b>POSICION FRENTE A RESIDENTES EN EL RESTO DEL MUNDO</b>								<b>POSITION VIS-A-VIS REST OF THE WORLD</b>
<b>ACTIVO</b>								<b>ASSETS</b>
Préstamos y créditos a IFM . . . . .	91 057	20 064	3 492	52 480	516	409	14 096	Loans to MFIs
Préstamos y créditos a otros sectores . . . . .	71 229	17 851	440	41 093	231	694	10 920	Loans to other sectors
Valores representativos de deuda de IFM . . . . .	10 336	4 383	178	5 040	-	-	735	MFIs' holdings of Debt securities
Valores representativos de deuda. . . . . de otros sectores	18 476	5 028	67	5 166	5 500	2	2 712	Other sectors' holdings of Debt securities
<b>PASIVO</b>								<b>LIABILITIES</b>
Depósitos de IFM. . . . .	49 678	22 540	100	22 607	133	44	4 253	MFIs' deposits
Depósitos de otros sectores . . . . .	41 725	25 185	41	14 568	10	68	1 852	Other sectors' deposits
<b>POSICION FRENTE A UNIDADES NO CLASIFICADAS POR RESIDENCIA</b>								<b>POSITION VIS-A-VIS UNITS NOT CLASSIFIED BY RESIDENCE</b>
<b>PASIVO</b>								<b>LIABILITIES</b>
Valores representativos de deuda emitidos.	269 525	214 926	315	39 811	1 878	2 378	10 217	Debt securities issued

December 2021 Data

**8.25 Main assets and liabilities of other MFIs, by currency**

Euro millions

**8.OTHER MONETARY FINANCIAL INSTITUTIONS**  
**B) Assets and liabilities figures obtained from the euro area statistical returns**



**8. OTRAS INSTITUCIONES FINANCIERAS MONETARIAS**  
**C) Balances de los componentes de OIFM**

**8.B Balance de las entidades de crédito y EFC. Detalle por entidades**

Datos referidos a Marzo de 2022

Millones de euros

	Entidades de crédito y EFC/ Credit institutions and CFIs  (8.31 a/ to 8.34)  B=C+D+E	Entidades de depósito/ Deposit institutions  (8.41 a/ to 8.44)  C	Instituto de Crédito Oficial/ Official Credit Institute  D	EFC/ CFI  (8.51 a/ to 8.54)  E	
<b>ACTIVO</b>					<b>ASSETS</b>
<b>1 A. RESIDENTES EN ESPAÑA . . . . .</b>	<b>2 141 581</b>	<b>2 064 539</b>	<b>30 965</b>	<b>46 076</b>	<b>1 A. DOMESTIC</b>
<b>2 2. Préstamos y créditos . . . . .</b>	<b>1 731 218</b>	<b>1 665 132</b>	<b>22 319</b>	<b>43 767</b>	<b>2 2. Loans</b>
3 2e. Del cual: euros . . . . .	1 716 047	1 651 449	21 714	42 884	3 2e. Of which: euro
4 IFM . . . . .	464 160	451 702	11 638	820	4 MFIs
5 2e. Del cual: euros . . . . .	460 617	448 395	11 412	810	5 2e. Of which: euro
6 Administraciones Públicas . . . . .	83 787	79 781	2 941	1 064	6 General government
7 2e. Del cual: euros . . . . .	83 785	79 779	2 941	1 064	7 2e. Of which: euro
8 Otros sectores residentes . . . . .	1 183 270	1 133 649	7 739	41 883	8 Other resident sectors
9 2e. Del cual: euros . . . . .	1 171 644	1 123 274	7 361	41 009	9 2e. Of which: euro
<b>10 3. Valores representativos de deuda . . . . .</b>	<b>331 751</b>	<b>322 355</b>	<b>7 681</b>	<b>1 715</b>	<b>10 3. Debt securities</b>
11 3e. Del cual: euros . . . . .	331 596	322 200	7 681	1 715	11 3e. Of which: euro
12 IFM . . . . .	11 080	11 077	3	-	12 MFIs
13 3e. Del cual: euros . . . . .	11 059	11 056	3	-	13 3e. Of which: euro
14 Administraciones Públicas . . . . .	201 119	194 814	6 305	-	14 General government
15 3e. Del cual: euros . . . . .	201 021	194 716	6 305	-	15 3e. Of which: euro
16 Otros sectores residentes . . . . .	119 552	116 464	1 373	1 715	16 Other resident sectors
17 3e. Del cual: euros . . . . .	119 516	116 428	1 373	1 715	17 3e. Of which: euro
<b>18 4. Participaciones en Fondos de Inversión . . . . .</b>	<b>965</b>	<b>965</b>	<b>-</b>	<b>-</b>	<b>18 4. Investment fund shares/units</b>
19 Instituciones Financieras . . . . .	965	965	-	-	19 Financial Institutions
20 4e. Del cual: euros . . . . .	953	953	-	-	20 4e. Of which: euro
<b>21 5. Participaciones en el capital . . . . .</b>	<b>77 647</b>	<b>76 088</b>	<b>966</b>	<b>594</b>	<b>21 5. Equity</b>
22 IFM . . . . .	18 038	18 001	-	36	22 MFIs
23 Otros sectores residentes . . . . .	58 625	58 011	57	557	23 Other resident sectors
<b>24 B. RESIDENTES EN OTROS PAISES DE LA ZONA DEL EURO . . . . .</b>	<b>310 042</b>	<b>305 498</b>	<b>885</b>	<b>3 659</b>	<b>24 B. OTHER EURO AREA COUNTRIES</b>
<b>25 2. Préstamos y créditos . . . . .</b>	<b>190 522</b>	<b>186 603</b>	<b>633</b>	<b>3 286</b>	<b>25 2. Loans</b>
26 2e. Del cual: euros . . . . .	166 261	162 454	633	3 174	26 2e. Of which: euro
27 IFM . . . . .	135 861	134 724	439	698	27 MFIs
28 2e. Del cual: euros . . . . .	116 471	115 377	439	655	28 2e. Of which: euro
29 Administraciones Públicas . . . . .	742	742	-	-	29 General government
30 2e. Del cual: euros . . . . .	737	737	-	-	30 2e. Of which: euro
31 Otros sectores residentes . . . . .	53 919	51 137	194	2 588	31 Other resident sectors
<b>32 3. Valores representativos de deuda . . . . .</b>	<b>79 820</b>	<b>79 372</b>	<b>169</b>	<b>279</b>	<b>32 3. Debt securities</b>
33 3e. Del cual: euros . . . . .	76 767	76 319	169	279	33 3e. Of which: euro
34 IFM . . . . .	9 343	9 343	-	-	34 MFIs
35 3e. Del cual: euros . . . . .	8 971	8 971	-	-	35 3e. Of which: euro
36 Administraciones Públicas . . . . .	52 747	52 747	-	-	36 General government
37 3e. Del cual: euros . . . . .	52 484	52 484	-	-	37 3e. Of which: euro
38 Otros sectores residentes . . . . .	17 729	17 282	169	279	38 Other resident sectors
39 3e. Del cual: euros . . . . .	15 312	14 864	169	279	39 3e. Of which: euro
<b>40 4. Participaciones en Fondos de Inversión . . . . .</b>	<b>851</b>	<b>851</b>	<b>-</b>	<b>-</b>	<b>40 4. Investment fund shares/units</b>
41 IFM . . . . .	851	851	-	-	41 MFIs
42 4e. Del cual: euros . . . . .	773	773	-	-	42 4e. Of which: euro
<b>43 5. Participaciones en el capital . . . . .</b>	<b>38 850</b>	<b>38 673</b>	<b>83</b>	<b>95</b>	<b>43 5. Equity</b>
44 IFM . . . . .	4 842	4 760	83	-	44 MFIs
45 Otros sectores residentes . . . . .	34 008	33 913	0	95	45 Other resident sectors

March 2022 data

EUR millions

**8.B Balance sheet of credit institutions and CFIs by institutional grouping**

**8. OTHER MONETARY FINANCIAL INSTITUTIONS C) Balance sheet of the institutional groupings of other MFIs**

Véanse notas al final del capítulo./ See notes at the end of the chapter.

**8. OTRAS INSTITUCIONES FINANCIERAS MONETARIAS**  
**C) Balances de los componentes de OIFM**

**8.B Balance de las entidades de crédito y EFC. Detalle por entidades**

Datos referidos a Marzo de 2022

Millones de euros

	Entidades de crédito y EFC/ Credit institutions and CFIs (8.31 a/ to 8.34)	Entidades de depósito/ Deposit institutions (8.41 a/ to 8.44)	Instituto de Crédito Oficial/ Official Credit Institute	EFC/ CFI (8.51 a/ to 8.54)	
	B=C+D+E	C	D	E	
<b>ACTIVO (continuación)</b>					<b>ASSETS (continued)</b>
46 C. RESTO DEL MUNDO . . . . .	276 390	271 785	2 791	1 813	46 C. REST OF THE WORLD
47 2. Préstamos y créditos . . . . .	176 186	172 221	2 757	1 208	47 2. Loans
48 2e. Del cual: euros . . . . .	36 025	35 052	682	523	48 2e. Of which: euro
49 3. Valores representativos de deuda . . . . .	32 773	32 758	13	2	49 3. Debt securities
50 3e. Del cual: euros . . . . .	8 824	12 054	-	-	50 3e. Of which: euro
51 4. Participaciones en Fondos de Inversión . . . . .	782	782	-	-	51 4. Investment fund shares/units
52 5e. Del cual: euros . . . . .	-	-	-	-	52 5e. Of which: euro
53 5. Participaciones en el capital . . . . .	66 648	66 023	22	603	53 5. Equity
54 5e. Del cual: euros . . . . .	-	-	-	-	54 5e. Of which: euro
55 D. SIN CLASIFICAR . . . . .	281 966	278 056	1 279	2 632	55 D. UNCLASSIFIED
56 1. Efectivo (todas las monedas) . . . . .	7 415	7 415	0	0	56 1. Cash (all currencies)
57 1e. Del cual: euros . . . . .	7 112	7 112	0	0	57 1e. Of which: euro
58 6. Activo fijo . . . . .	35 535	34 453	91	991	58 6. Fixed assets
59 7. Otros activos . . . . .	239 017	236 188	1 188	1 640	59 7. Remaining assets
60 7e. Del cual: euros . . . . .	48 785	47 631	892	263	60 7e. Of which: euro
61 TOTAL ACTIVO . . . . .	3 009 979	2 919 878	35 921	54 180	61 TOTAL ASSETS
62 e Euros . . . . .	2 509 292	2 427 179	32 587	49 526	62 e Euro
63 x Monedas distintas del euro . . . . .	...	...	...	...	63 x Other currencies
64 s/c Sin clasificar por monedas . . . . .	...	...	...	...	64 n/c Not classified by currency

March 2022 data

**8.B Balance sheet of credit institutions and CFIs by institutional grouping**

EUR millions

**8. OTHER MONETARY FINANCIAL INSTITUTIONS C) Balance sheet of the institutional groupings of other MFIs**

Véanse notas al final del capítulo./ See notes at the end of the chapter.

**8. OTRAS INSTITUCIONES FINANCIERAS MONETARIAS**  
**C) Balances de los componentes de OIFM**

**8.B Balance de las entidades de crédito y EFC. Detalle por entidades**

Datos referidos a Marzo de 2022

Millones de euros

	Entidades de crédito y EFC/ Credit institutions and CFIs (8.31 a/ to 8.34) B=C+D+E	Entidades de depósito/ Deposit institutions (8.41 a/ to 8.44) C	Instituto de Crédito Oficial/ Official Credit Institute D	EFC/ CFI (8.51 a/ to 8.54) E	
<b>PASIVO</b>					<b>LIABILITIES</b>
<b>1 A. RESIDENTES EN ESPAÑA . . . . .</b>	<b>2 038 364</b>	<b>1 996 160</b>	<b>4 976</b>	<b>37 228</b>	<b>1 A. DOMESTIC</b>
<b>2 9. Depósitos . . . . .</b>	<b>2 038 364</b>	<b>1 996 160</b>	<b>4 976</b>	<b>37 228</b>	<b>2 9. Deposits</b>
3 9e. Del cual: euros . . . . .	2 011 184	1 970 168	4 943	36 072	3 9e. Of which: euro
4 IFM . . . . .	412 097	377 131	4 168	30 798	4 MFIs
5 9e. Del cual: euros . . . . .	407 045	373 268	4 135	29 642	5 9e. Of which: euro
6 Administración Central . . . . .	20 826	20 026	800	-	6 Central government
7 9e. Del cual: euros . . . . .	20 712	19 911	800	-	7 9e. Of which: euro
8 Otras Administraciones Públicas . . . . .	67 801	67 801	-	0	8 Other general government
9 9e. Del cual: euros . . . . .	67 795	67 795	-	0	9 9e. Of which: euro
10 Otros sectores residentes . . . . .	1 537 640	1 531 202	8	6 430	10 Other resident sectors
11 9e. Del cual: euros . . . . .	1 515 632	1 509 194	8	6 430	11 9e. Of which: euro
<b>12 10. Participaciones de los fondos del mercado monetario . . . . .</b>	<b>-</b>	<b>-</b>	<b>-</b>	<b>-</b>	<b>12 10. Money market fund shares/units</b>
<b>13 B. RESIDENTES EN OTROS PAÍSES DE LA ZONA DEL EURO . . . . .</b>	<b>173 167</b>	<b>165 544</b>	<b>696</b>	<b>6 927</b>	<b>13 B. OTHER EURO AREA COUNTRIES</b>
<b>14 9. Depósitos . . . . .</b>	<b>173 167</b>	<b>165 544</b>	<b>696</b>	<b>6 927</b>	<b>14 9. Deposits</b>
15 9e. Del cual: euros . . . . .	139 046	131 540	696	6 811	15 9e. Of which: euro
16 IFM . . . . .	119 355	114 591	696	4 069	16 MFIs
17 9e. Del cual: euros . . . . .	99 429	94 735	696	3 998	17 9e. Of which: euro
18 Administración Central . . . . .	1 498	1 498	-	-	18 Central government
19 9e. Del cual: euros . . . . .	8	8	-	-	19 9e. Of which: euro
20 Otras Administraciones Públicas . . . . .	1	1	-	-	20 Other general government
21 9e. Del cual: euros . . . . .	1	1	-	-	21 9e. Of which: euro
22 Otros sectores residentes . . . . .	52 313	49 454	-	2 859	22 Other resident sectors
23 9e. Del cual: euros . . . . .	39 609	36 796	-	2 813	23 9e. Of which: euro
<b>24 10. Participaciones de los fondos del mercado monetario . . . . .</b>	<b>-</b>	<b>-</b>	<b>-</b>	<b>-</b>	<b>24 10. Money market fund shares/units</b>
<b>25 C. RESTO DEL MUNDO . . . . .</b>	<b>100 546</b>	<b>95 537</b>	<b>4 920</b>	<b>89</b>	<b>25 C. REST OF THE WORLD</b>
<b>26 9. Depósitos (total) . . . . .</b>	<b>100 546</b>	<b>95 537</b>	<b>4 920</b>	<b>89</b>	<b>26 9. Deposits (total)</b>
27 9e. Del cual: euros . . . . .	42 765	40 017	2 659	89	27 9e. Of which: euro
<b>28 10. Participaciones de los fondos del mercado monetario . . . . .</b>	<b>-</b>	<b>-</b>	<b>-</b>	<b>-</b>	<b>28 10. Money market fund shares/units</b>
<b>29 D. SIN CLASIFICAR . . . . .</b>	<b>697 902</b>	<b>662 637</b>	<b>25 329</b>	<b>9 936</b>	<b>29 D. UNCLASSIFIED</b>
<b>30 11. Valores representativos de deuda emitidos . . . . .</b>	<b>254 031</b>	<b>237 364</b>	<b>16 635</b>	<b>32</b>	<b>30 11. Debt securities issued</b>
31 11e. Del cual: euros . . . . .	201 723	192 069	9 623	32	31 11e. In euro
32 Del cual: hasta dos años . . . . .	12 907	10 036	2 841	30	32 Of which: up to two years
33 11x. Monedas distintas del euro . . . . .	52 308	45 295	7 013	-	33 11x. In other currencies
34 Del cual: hasta dos años . . . . .	11 595	5 059	6 537	-	34 Of which: up to two years
<b>35 13. Capital y reservas . . . . .</b>	<b>249 683</b>	<b>235 456</b>	<b>6 534</b>	<b>7 692</b>	<b>35 13. Capital and Reserves</b>
<b>36 14. Otros pasivos . . . . .</b>	<b>194 189</b>	<b>189 817</b>	<b>2 160</b>	<b>2 212</b>	<b>36 14. Remaining liabilities</b>
37 14e. Del cual: euros . . . . .	39 981	35 556	148	58	37 14e. Of which: euro
<b>38 TOTAL PASIVO . . . . .</b>	<b>3 009 979</b>	<b>2 919 878</b>	<b>35 921</b>	<b>54 180</b>	<b>38 TOTAL LIABILITIES</b>
<b>39 e Euros . . . . .</b>	<b>2 430 149</b>	<b>2 369 033</b>	<b>18 053</b>	<b>43 062</b>	<b>39 e Euro</b>
<b>40 x Monedas distintas del euro . . . . .</b>	<b>177 613</b>	<b>167 013</b>	<b>9 328</b>	<b>1 272</b>	<b>40 x Other currencies</b>
<b>41 s/c Sin clasificar por monedas . . . . .</b>	<b>402 218</b>	<b>383 832</b>	<b>8 539</b>	<b>9 846</b>	<b>41 n/c Not classified by currency</b>

March 2022 data

**8.B Balance sheet of credit institutions and CFIs by institutional grouping**

EUR millions

**8. OTHER MONETARY FINANCIAL INSTITUTIONS C) Balance sheet of the institutional groupings of other MFIs**

Véanse notas al final del capítulo./ See notes at the end of the chapter.

**8. OTRAS INSTITUCIONES FINANCIERAS MONETARIAS**  
**C) Balance agregado de los componentes**

**8.31 Entidades de crédito y establecimientos financieros de crédito.**  
**Activo: resumen**

mm de euros

	Total	Por residencia				Por instrumentos							Por monedas		
		Residen- tes en España (a)	Residen- tes en otros países de la zona euro	Resto del mundo	Rúbri- cas no clasif. por re- siden- cia del emisor	Présta- mos y crédi- tos	Valores repre- sentati- vos de deuda	Participa- ciones en Fondos de Inversión (b)	Participa- ciones en el capital (c)	Efecti- vo	Activo fijo	Otros activos no cla- sifica- dos	Euros	Monedas distingui- das del euro	Sin clasi- ficar
	=13a15= =6a12= 1=2a5=	2	3	4	5=10a12	6	7	8	9	10	11	12	13	14	15
<b>16</b>	2 718,0	2 034,1	184,5	189,0	310,3	1 722,3	493,5	0,0	190,1	7,5	43,7	259,2	2 300,5	112,6	305,0
<b>17</b>	2 715,9	2 046,0	199,6	184,9	285,5	1 770,2	457,5	0,0	200,4	8,1	38,4	239,0	2 317,6	104,7	293,7
<b>18</b>	2 638,2	1 928,2	222,3	206,6	281,0	1 729,9	443,5	0,0	181,8	8,7	34,7	237,6	2 210,2	132,1	295,8
<b>19</b>	2 672,7	1 876,2	262,3	234,2	300,0	1 743,7	430,2	0,0	195,9	9,3	41,0	249,7	2 205,1	151,7	315,9
<b>20</b>	2 888,0	2 081,5	282,6	230,0	293,9	1 931,2	473,6	0,0	185,9	8,6	40,1	245,2	2 439,5	155,2	293,3
<b>21</b>	2 997,8	2 168,8	295,8	259,0	274,1	2 105,0	428,3	0,0	188,0	8,1	36,2	229,8	2 522,9	195,8	279,2
<b>20 Oct</b>	2 867,0	2 043,0	281,0	237,8	305,1	1 913,8	465,1	0,0	179,5	7,7	40,1	257,3	2 403,4	156,2	307,4
<b>Nov</b>	2 896,0	2 074,6	282,3	238,9	300,2	1 941,1	466,5	0,0	184,9	7,4	40,1	252,7	2 435,3	155,3	305,4
<b>Dic</b>	2 888,0	2 081,5	282,6	230,0	293,9	1 931,2	473,6	0,0	185,9	8,6	40,1	245,2	2 439,5	155,2	293,3
<b>21 Ene</b>	2 867,7	2 054,7	293,3	233,8	285,9	1 925,0	466,6	0,0	186,6	7,4	39,8	238,6	2 418,1	158,6	291,0
<b>Feb</b>	2 856,5	2 052,2	299,2	233,2	271,9	1 918,0	475,7	0,0	187,1	6,9	39,7	225,2	2 419,5	160,1	276,9
<b>Mar</b>	2 916,2	2 118,0	285,8	241,8	270,7	1 976,0	476,7	0,0	191,0	8,3	39,2	223,2	2 465,0	176,4	274,8
<b>Abr</b>	2 901,7	2 108,4	291,0	238,5	263,8	1 972,6	472,3	0,0	190,7	7,3	39,1	217,3	2 460,4	169,6	271,7
<b>May</b>	2 913,9	2 118,0	290,7	239,9	265,4	1 982,8	472,3	0,0	191,1	7,2	39,0	219,3	2 471,4	170,1	272,4
<b>Jun</b>	2 954,2	2 149,0	300,3	237,9	267,0	2 029,2	469,3	0,0	186,2	7,3	38,6	221,1	2 504,3	180,0	269,9
<b>Jul</b>	2 952,2	2 141,9	298,0	241,0	271,3	2 033,6	457,7	0,0	187,1	7,7	38,3	225,3	2 499,0	179,3	273,9
<b>Ago</b>	2 950,2	2 132,4	298,8	245,8	273,2	2 036,2	450,1	0,0	188,1	7,7	38,1	227,4	2 493,1	180,6	276,4
<b>Sep</b>	2 963,3	2 146,1	291,0	251,1	275,0	2 058,4	438,7	0,0	188,6	7,6	38,0	229,4	2 499,9	185,6	277,8
<b>Oct</b>	2 958,8	2 133,4	296,2	251,7	277,5	2 047,4	443,1	0,0	188,3	7,7	37,9	231,9	2 491,7	184,6	282,5
<b>Nov</b>	3 018,8	2 176,9	298,2	254,6	289,2	2 105,6	435,9	0,0	185,8	7,6	36,3	245,3	2 540,4	190,2	288,2
<b>Dic</b>	2 997,8	2 168,8	295,8	259,0	274,1	2 105,0	428,3	0,0	188,0	8,1	36,2	229,8	2 522,9	195,8	279,2
<b>22 Ene</b>	2 999,3	2 174,5	294,1	260,1	270,6	2 106,6	432,0	0,0	187,3	7,4	35,7	227,5	2 527,6	193,9	277,7
<b>Feb</b>	2 980,5	2 148,1	299,7	261,3	271,3	2 084,6	435,5	0,0	186,5	7,1	35,6	228,7	2 506,2	196,5	277,8
<b>Mar</b>	P 3 010,0	2 141,6	310,0	276,4	282,0	2 097,9	444,3	0,0	183,1	7,4	35,5	239,0	2 509,3	217,2	283,5

Véanse notas al final del capítulo

**8. OTRAS INSTITUCIONES FINANCIERAS MONETARIAS**  
C) Balance agregado de los componentes

**8.32 Entidades de crédito y establecimientos financieros de crédito.**  
Pasivo: resumen

mm de euros

	Total	Por residencia				Por instrumentos					Por monedas		
		Residentes en España (a)	Residentes en otros países de la zona euro	Resto del mundo	Rúbricas no clasificadas por residencia del tenedor	Depósitos	Participaciones en fondos del mercado monetario	Valores representativos de deuda emitidos	Capital y reservas	Otros pasivos no clasificados	Euros	Monedas distintas del euro	Sin clasificar
	=11a13 =6a10= 1=2a5=												
<b>16</b>	2 718,0	1 714,4	170,5	112,0	721,2	1 996,9	9,7	207,6	298,3	215,3	2 163,8	105,4	448,9
<b>17</b>	2 715,9	1 722,9	165,2	110,1	717,8	1 998,2	7,1	227,5	292,6	197,7	2 172,4	103,6	439,9
<b>18</b>	2 638,2	1 692,0	151,3	113,2	681,6	1 956,6	6,8	230,0	269,3	182,2	2 102,9	122,2	413,1
<b>19</b>	2 672,7	1 698,2	164,6	101,1	708,8	1 963,9	3,8	247,2	268,2	193,4	2 120,6	134,5	417,6
<b>20</b>	2 888,0	1 948,1	148,6	91,8	699,4	2 188,5	4,6	249,4	261,6	188,5	2 351,7	132,6	403,7
<b>21</b>	2 997,8	2 046,1	155,9	91,4	704,5	2 293,4	4,5	269,5	255,3	179,6	2 438,6	162,5	396,7
<b>20 Oct</b>	2 867,0	1 900,4	162,7	92,6	711,2	2 155,7	4,3	252,9	259,4	198,9	2 322,5	135,0	409,5
<b>Nov</b>	2 896,0	1 930,0	158,7	95,5	711,9	2 184,2	4,4	248,4	259,3	204,1	2 348,8	131,3	415,8
<b>Dic</b>	2 888,0	1 948,1	148,6	91,8	699,4	2 188,5	4,6	249,4	261,6	188,5	2 351,7	132,6	403,7
<b>21 Ene</b>	2 867,7	1 928,7	152,2	97,0	689,7	2 178,0	4,6	244,1	262,2	183,4	2 328,4	135,3	404,0
<b>Feb</b>	2 856,5	1 925,9	154,1	92,2	684,3	2 172,2	4,7	249,4	262,6	172,2	2 324,0	138,7	393,8
<b>Mar</b>	2 916,2	1 969,0	159,9	96,7	690,5	2 225,6	4,8	253,0	260,3	177,2	2 372,9	148,4	394,9
<b>Abr</b>	2 901,7	1 966,8	163,1	86,8	685,0	2 216,7	4,7	251,8	260,0	173,1	2 364,4	142,8	394,5
<b>May</b>	2 913,9	1 980,5	163,1	89,4	680,9	2 233,0	4,6	248,9	260,0	172,1	2 373,5	147,1	393,3
<b>Jun</b>	2 954,2	2 008,6	156,1	89,4	700,1	2 254,1	4,5	255,4	256,9	187,8	2 397,2	150,2	406,9
<b>Jul</b>	2 952,2	1 997,3	171,2	86,7	696,9	2 255,3	4,5	257,6	256,1	183,2	2 401,4	151,3	399,5
<b>Ago</b>	2 950,2	1 997,0	173,2	87,5	692,4	2 257,7	4,5	257,8	258,1	176,5	2 399,8	155,9	394,4
<b>Sep</b>	2 963,3	2 002,0	166,3	92,9	702,1	2 261,2	4,5	261,8	255,7	184,7	2 405,2	158,0	400,1
<b>Oct</b>	2 958,8	1 995,9	172,2	90,6	700,1	2 258,8	4,4	265,0	253,2	181,9	2 405,3	157,8	395,7
<b>Nov</b>	3 018,8	2 024,2	174,7	95,7	724,3	2 294,5	4,4	271,6	253,3	199,4	2 439,3	170,0	409,5
<b>Dic</b>	2 997,8	2 046,1	155,9	91,4	704,5	2 293,4	4,5	269,5	255,3	179,6	2 438,6	162,5	396,7
<b>22 Ene</b>	2 999,3	2 021,9	180,3	86,6	710,4	2 288,8	4,1	260,8	256,0	193,6	2 426,9	160,6	411,7
<b>Feb</b>	2 980,5	2 015,4	184,6	87,5	692,9	2 287,6	4,2	255,9	255,7	181,3	2 419,8	159,9	400,8
<b>Mar</b>	3 010,0	2 038,4	173,2	100,5	697,9	2 312,1	4,2	254,0	249,7	194,2	2 430,1	177,6	402,2

Véanse notas al final del capítulo

**8. OTRAS INSTITUCIONES FINANCIERAS MONETARIAS**  
C) Balance agregado de los componentes

**8.33 Entidades de crédito y establecimientos financieros de crédito.**  
Activo. Residentes en España

mm de euros

	Total	Préstamos y créditos								Valores representativos de deuda	Participaciones en Fondos de Inversión (a)	Participaciones en el capital (b)		
		Del cual		Del cual		Del cual		Del cual					Del cual	
		Total	Euros	IFMs total	Euros	AAPP total	Euros	Otros sectores residentes total	Euros				Total	Euros
	12+13 1=2+10+	2=4+6+8	3=5+7+9	4	5	6	7	8	9	10	11	12	13	
<b>16</b>	2 034,1	1 531,1	1 510,6	193,3	188,0	88,5	88,5	1 249,4	1 234,1	420,7	417,7	0,7	81,6	
<b>17</b>	2 046,0	1 570,5	1 552,7	268,3	264,4	78,1	78,1	1 224,1	1 210,3	386,0	385,8	0,8	88,7	
<b>18</b>	1 928,2	1 492,8	1 475,9	247,4	244,3	69,0	68,9	1 176,4	1 162,7	361,0	360,9	0,6	73,8	
<b>19</b>	1 876,2	1 454,7	1 437,7	228,8	225,0	66,9	66,9	1 158,9	1 145,8	341,7	341,5	0,6	79,2	
<b>20</b>	2 081,5	1 634,0	1 620,4	359,5	356,8	77,3	77,3	1 197,2	1 186,3	372,1	371,9	2,2	73,2	
<b>21</b>	2 168,8	1 760,7	1 746,0	484,4	481,3	81,6	81,6	1 194,7	1 183,2	329,2	329,0	0,9	78,0	
<b>20 Oct</b>	2 043,0	1 602,9	1 588,7	338,3	335,3	73,6	73,6	1 191,0	1 179,7	366,7	366,6	0,6	72,8	
<b>Nov</b>	2 074,6	1 633,2	1 619,4	357,4	354,6	75,2	75,2	1 200,6	1 189,6	365,9	365,8	0,7	74,8	
<b>Dic</b>	2 081,5	1 634,0	1 620,4	359,5	356,8	77,3	77,3	1 197,2	1 186,3	372,1	371,9	2,2	73,2	
<b>21 Ene</b>	2 054,7	1 614,8	1 601,7	349,4	347,0	78,3	78,3	1 187,2	1 176,4	364,1	364,0	2,3	73,5	
<b>Feb</b>	2 052,2	1 610,0	1 596,8	347,4	345,1	76,5	76,5	1 186,0	1 175,2	366,1	366,0	2,3	73,9	
<b>Mar</b>	2 118,0	1 673,0	1 658,7	399,2	396,3	81,8	81,8	1 192,0	1 180,5	367,7	367,6	0,8	76,4	
<b>Abr</b>	2 108,4	1 668,8	1 655,8	395,8	392,9	84,0	84,0	1 188,9	1 178,9	362,2	362,1	0,8	76,7	
<b>May</b>	2 118,0	1 677,9	1 665,2	406,7	403,7	84,5	84,5	1 186,7	1 177,0	362,0	361,9	0,8	77,2	
<b>Jun</b>	2 149,0	1 710,0	1 697,0	417,6	414,8	87,4	87,4	1 205,1	1 194,8	360,9	360,8	0,8	77,3	
<b>Jul</b>	2 141,9	1 715,7	1 703,0	433,7	431,2	89,0	89,0	1 193,0	1 182,8	347,8	347,7	0,8	77,5	
<b>Ago</b>	2 132,4	1 710,6	1 698,1	439,2	436,9	88,1	88,1	1 183,2	1 173,1	343,3	343,1	0,8	77,7	
<b>Sep</b>	2 146,1	1 729,1	1 715,6	454,3	451,2	87,5	87,5	1 187,3	1 176,9	338,7	338,6	0,9	77,4	
<b>Oct</b>	2 133,4	1 716,9	1 702,7	442,6	439,3	85,9	85,9	1 188,3	1 177,5	338,9	338,7	0,9	76,8	
<b>Nov</b>	2 176,9	1 769,4	1 756,0	484,8	481,9	84,7	84,7	1 199,9	1 189,4	329,6	329,4	0,9	77,0	
<b>Dic</b>	2 168,8	1 760,7	1 746,0	484,4	481,3	81,6	81,6	1 194,7	1 183,2	329,2	329,0	0,9	78,0	
<b>22 Ene</b>	2 174,5	1 769,3	1 755,0	504,8	501,9	81,3	81,3	1 183,2	1 171,8	326,9	326,8	0,9	77,3	
<b>Feb</b>	2 148,1	1 742,4	1 728,6	480,6	477,9	79,9	79,9	1 181,9	1 170,8	327,1	327,0	0,9	77,6	
<b>Mar</b>	2 141,6	1 731,2	1 716,0	464,2	460,6	83,8	83,8	1 183,3	1 171,6	331,8	331,6	1,0	77,6	

Véanse notas al final del capítulo

8. OTRAS INSTITUCIONES FINANCIERAS MONETARIAS  
C) Balance agregado de los componentes

8.34 Entidades de crédito y EFC. Pasivo. Depósitos de los residentes en España: por sectores y detalle por instrumentos de los depósitos de otros sectores residentes

mm de euros

	Por sectores														
	Total 1=2+5+6+7	I F M			AAPP		Otros sectores residentes								Mone- das dis- tin- tas euro 14
		Total 2=3+4	EC,EDE, EFC y BE 3	Fondos del merca- do mo- netario 4	Admi- nistra- ción Central 5	Otras AAPP 6	Total 7=8+14	En euros							
								Total 12+13 8=9+10+	A la vista 9	Del cual A plazo 10		Con pre- aviso 12	Cesio- nes tempo- rales 13		
Hasta dos años 11															
<b>16</b>	1 714,4	291,3	288,2	3,2	13,6	40,8	1 368,7	1 340,8	740,8	567,7	305,0	0,1	32,2	27,9	
<b>17</b>	1 722,9	329,8	327,5	2,3	14,5	47,3	1 331,4	1 313,9	844,5	441,6	218,6	0,1	27,8	17,5	
<b>18</b>	1 692,0	290,6	287,8	2,8	15,6	56,2	1 329,7	1 314,3	919,2	372,4	177,8	0,1	22,6	15,4	
<b>19</b>	1 698,2	256,4	254,0	2,5	15,4	54,0	1 372,3	1 354,7	1 006,7	329,1	150,0	0,3	18,5	17,7	
<b>20</b>	1 948,1	372,0	369,8	2,2	17,2	63,6	1 495,4	1 474,4	1 146,3	307,1	121,4	0,1	20,9	21,0	
<b>21</b>	2 046,1	411,3	409,4	1,8	22,9	74,1	1 537,8	1 515,0	1 244,6	250,2	86,9	0,1	20,1	22,8	
<b>20</b>															
<i>Oct</i>	1 900,4	378,1	375,2	2,9	17,0	62,5	1 442,8	1 422,5	1 104,2	302,3	128,2	0,1	15,9	20,3	
<i>Nov</i>	1 930,0	378,7	375,7	3,0	17,6	75,3	1 458,3	1 437,8	1 118,3	300,1	124,4	0,1	19,2	20,5	
<i>Dic</i>	1 948,1	372,0	369,8	2,2	17,2	63,6	1 495,4	1 474,4	1 146,3	307,1	121,4	0,1	20,9	21,0	
<b>21</b>															
<i>Ene</i>	1 928,7	373,8	371,8	2,0	17,6	58,3	1 479,1	1 458,0	1 140,9	300,9	117,8	0,1	16,1	21,1	
<i>Feb</i>	1 925,9	374,7	372,6	2,1	16,4	56,3	1 478,5	1 457,5	1 143,7	297,7	114,5	0,1	16,0	20,9	
<i>Mar</i>	1 969,0	408,0	405,9	2,1	18,3	56,4	1 486,3	1 465,0	1 154,7	292,3	110,8	0,1	17,8	21,3	
<i>Abr</i>	1 966,8	405,8	403,8	2,0	19,8	57,4	1 483,8	1 463,1	1 158,3	287,3	109,1	0,1	17,4	20,7	
<i>May</i>	1 980,5	406,9	404,9	2,0	18,1	60,0	1 495,5	1 474,8	1 172,8	283,5	106,3	0,1	18,4	20,7	
<i>Jun</i>	2 008,6	405,0	402,9	2,0	19,3	66,3	1 518,0	1 496,6	1 202,7	272,0	103,9	0,1	21,8	21,5	
<i>Jul</i>	1 997,3	408,4	406,2	2,2	21,7	66,4	1 500,9	1 480,8	1 190,5	271,6	99,7	0,1	18,5	20,1	
<i>Ago</i>	1 997,0	405,9	403,7	2,2	20,2	69,4	1 501,6	1 481,1	1 194,7	268,0	97,8	0,1	18,3	20,5	
<i>Sep</i>	2 002,0	400,7	398,4	2,2	19,6	73,5	1 508,2	1 488,0	1 202,7	267,1	96,0	0,1	18,1	20,2	
<i>Oct</i>	1 995,9	401,2	399,3	1,8	20,3	75,2	1 499,3	1 478,9	1 198,1	263,0	93,5	0,1	17,7	20,4	
<i>Nov</i>	2 024,2	402,0	400,0	2,0	19,9	89,8	1 512,6	1 491,9	1 213,9	256,0	90,2	0,1	21,9	20,7	
<i>Dic</i>	2 046,1	411,3	409,4	1,8	22,9	74,1	1 537,8	1 515,0	1 244,6	250,2	86,9	0,1	20,1	22,8	
<b>22</b>															
<i>Ene</i>	2 021,9	414,2	412,2	2,0	23,2	67,9	1 516,6	1 495,3	1 232,0	245,7	83,7	0,1	17,5	21,3	
<i>Feb</i>	2 015,4	411,8	409,6	2,2	20,1	66,5	1 517,0	1 495,7	1 239,5	237,3	81,9	0,1	18,7	21,3	
<i>Mar</i>	2 038,4	412,1	409,9	2,2	20,8	67,8	1 537,6	1 515,6	1 258,7	239,2	80,0	0,1	17,6	22,0	

**8. ENTIDADES DE CRÉDITO**  
**C) Balances de los componentes de OIFM**

**8.C Apéndice al balance. Determinación de los pasivos**  
**de las entidades de crédito sujetas a reservas mínimas (a),(b)**

Datos referidos a Febrero de 2022

Millones de euros

	Serie en cuadro y columna/ Time series in table and column	Entidades de crédito/ Credit institutions	
CONCEPTOS	1	2	CONCEPTS
<b>I. DEPÓSITOS EN LAS ENTIDADES DE CRÉDITO RESIDENTES, EXCEPTO LOS DE LAS ENTIDADES RESIDENTES EN LA ZONA EURO, BCNS Y BCE</b>			<b>I. DEPOSITS IN CREDIT INSTITUTIONS, EXCEPT OF EMU RESIDENTS CREDIT INSTITUTIONS, NCBs AND ECB</b>
<b>A. Sujetos a coeficiente de caja del 1 %</b>	<b>8.35/2</b>	<b>1 516 325</b>	<b>A. Subject to reserve ratio of 1 %</b>
A.1. A la vista, a plazo hasta dos años y disponible con preaviso hasta dos años	8.35/2	1 516 325	A.1. Overnight, with agreed maturity up to two years and redeemable at notice up to two years
<b>B. Sujetos a coeficiente de caja cero</b>	<b>-</b>	<b>231 839</b>	<b>B. Subject to zero reserve ratio</b>
B.1. A plazo a más de dos años	8.35/5	173 031	B.1. With agreed maturity over two years
B.2. Disponible con preaviso a más de dos años (inexistente para las IFMs residentes).	-	-	B.2. Redeemable at notice over two years (it doesn't exist in residents MFIs)
B.3. Cesiones temporales	8.35/7	58 808	B.3. Repos
<b>II. INSTRUMENTOS NEGOCIABLES EMITIDOS POR ENTIDADES DE CRÉDITO</b>			<b>II. NEGOTIABLE INSTRUMENTS ISSUED BY CREDIT INSTITUTIONS</b>
<b>A. Sujetos a coeficiente de caja del 1 %</b>	<b>8.35/3</b>	<b>20 932</b>	<b>A. Subject to reserve ratio of 1 %</b>
A.1. Valores representativos de deuda emitidos hasta dos años (neto)	8.35/3	20 932	A.1. Debt securities issued up to two year (net)
<b>B. Sujetos a coeficiente de caja cero</b>	<b>8.35/6</b>	<b>231 220</b>	<b>B. Subject to zero reserve ratio</b>
B.1. Valores representativos de deuda emitidos a más de dos años (neto)	8.35/6	231 220	B.1. Debt securities issued over two year (net)

February 2022 data

**8.C Appendix to Balance sheet. Determination of credit institutions' liabilities subject to minimum reserves (reserve base).**

EUR millions

**8.CREDIT INSTITUTIONS**  
**C) Balance sheet of the institutional groupings of other MFIs**

Véanse notas al final del capítulo./ See notes at the end of the chapter.

**8. OTRAS INSTITUCIONES FINANCIERAS MONETARIAS**  
**B) Balance agregado de las OIFM según**  
**los estados de la zona del euro**

**8.C Balance. Detalle por instituciones**

Datos referidos a Abril de 2016

Millones de euros

	Serie en cuadro y columna/ Time series in table and column	Otras instituciones financieras monetarias/ Other monetary financial institutions	Entidades de crédito y EFC (Cuadro 8.D)/ Credit institutions and CFI (Table 8.D)	FMM (a) y EDE / MMF (a) & ELMs	
		A=B+C	B	C	
ACTIVO					ASSETS
<b>1 A. RESIDENTES EN ESPAÑA . . . . .</b>	<b>8.2/2</b>	<b>2 119 797</b>	<b>2 114 136</b>	<b>5 661</b>	<b>1 A. DOMESTIC</b>
<b>2 2. Préstamos y créditos . . . . .</b>	<b>8.4/2</b>	<b>1 559 600</b>	<b>1 556 230</b>	<b>3 370</b>	<b>2 2. Loans</b>
3 2e. Del cual: euros . . . . .	8.4/3	1 541 074	1 537 704	3 370	3 2e. Of which: euro
4 IFM . . . . .	8.4/4	195 605	192 235	3 370	4 MFIs
5 2e. Del cual: euros . . . . .	8.4/5	191 252	187 882	3 370	5 2e. Of which: euro
6 Administraciones Públicas . . . . .	8.4/6	95 818	95 818	-	6 General government
7 2e. Del cual: euros . . . . .	8.4/7	95 818	95 818	-	7 2e. Of which: euro
8 Otros residentes . . . . .	8.4/8	1 268 177	1 268 177	0	8 Other resident sectors
9 2e. Del cual: euros . . . . .	8.4/9	1 254 004	1 254 004	0	9 2e. Of which: euro
<b>10 3. Valores distintos de acciones y participaciones</b>	<b>8.4/10</b>	<b>471 386</b>	<b>469 100</b>	<b>2 286</b>	<b>10 3. Securities other than shares</b>
11 3e. Del cual: euros . . . . .	8.4/11	467 585	465 299	2 286	11 3e. Of which: euro
12 IFM . . . . .	8.5/3	21 549	20 507	1 042	12 MFIs
13 3e. Euros . . . . .	8.5/4	21 526	20 484	1 042	13 3e. euro
14 Del cual: hasta dos años . . . . .	-	5 071	4 648	422	14 Of which: up to 2 years
15 3x. Monedas distintas del euro . . . . .	-	23	23	-	15 3x. Non-MU currencies
16 Del cual: hasta dos años . . . . .	-	3	3	-	16 Of which: up to 2 years
17 Administraciones Públicas . . . . .	8.5/6	256 033	255 089	944	17 General government
18 3e. Del cual: euros . . . . .	8.5/7	255 799	254 856	944	18 3e. Of which: euro
19 Otros residentes . . . . .	8.5/8	193 804	193 504	301	19 Other residents
20 3e. Del cual: euros . . . . .	8.5/9	190 260	189 959	301	20 3e. Of which: euro
<b>21 4. Participaciones en FMM . . . . .</b>	<b>8.4/12</b>	<b>6</b>	<b>0</b>	<b>5</b>	<b>21 4. Money market fund shares/units</b>
22 IFM . . . . .	-	6	0	5	22 MFIs
23 4e. Del cual: euros . . . . .	-	0	0	-	23 4e. Of which euro
<b>24 5. Acciones y participaciones . . . . .</b>	<b>8.4/13</b>	<b>88 806</b>	<b>88 806</b>	<b>-</b>	<b>24 5. Shares and other equity</b>
25 IFM . . . . .	-	14 807	14 807	-	25 MFIs
26 Otros residentes . . . . .	-	73 998	73 998	-	26 Other resident sectors
<b>27 B. RESIDENTES EN OTROS PAISES DE LA ZONA DEL EURO . . . . .</b>	<b>8.2/3</b>	<b>172 483</b>	<b>170 058</b>	<b>2 424</b>	<b>27 B. OTHER EURO AREA COUNTRIES</b>
<b>28 2. Préstamos y créditos . . . . .</b>	<b>8.6/2</b>	<b>89 124</b>	<b>89 124</b>	<b>-</b>	<b>28 2. Loans</b>
29 2e. Del cual: euros . . . . .	8.6/3	79 800	79 800	-	29 2e. Of which: euro
30 IFM . . . . .	8.6/4	65 256	65 256	-	30 MFIs
31 2e. Del cual: euros . . . . .	8.6/5	59 848	59 848	-	31 2e. Of which: euro
32 Administraciones Públicas . . . . .	8.6/6	23	23	-	32 General government
33 2e. Del cual: euros . . . . .	8.6/7	23	23	-	33 2e. Of which: euro
34 Otros residentes . . . . .	8.6/8	23 845	23 845	-	34 Other resident sectors
35 2e. Del cual: euros . . . . .	8.6/9	19 929	19 929	-	35 2e. Of which: euro
<b>36 3. Valores distintos de acciones y participaciones</b>	<b>8.6/10</b>	<b>52 466</b>	<b>50 046</b>	<b>2 420</b>	<b>36 3. Securities other than shares</b>
37 3e. Del cual: euros . . . . .	8.6/11	50 879	48 459	2 420	37 3e. Of which: euro
38 IFM . . . . .	8.7/3	4 001	2 665	1 335	38 MFIs
39 3e. Euros . . . . .	8.7/4	3 741	2 406	1 335	39 3e. euro
40 Del cual: hasta dos años . . . . .	-	327	322	4	40 Of which: up to 2 years
41 3x. Monedas distintas del euro . . . . .	-	260	260	-	41 3x. Non-MU currencies
42 Del cual: hasta dos años . . . . .	-	10	10	-	42 Of which: up to 2 years
43 Administraciones Públicas . . . . .	8.7/6	36 341	35 875	465	43 General government
44 3e. Del cual: euros . . . . .	8.7/7	36 111	35 645	465	44 3e. Of which: euro
45 Otros residentes . . . . .	8.7/8	12 125	11 505	620	45 Other resident sectors
46 3e. Del cual: euros . . . . .	8.7/9	11 028	10 408	620	46 3e. Of which: euro

April 2016 data

8.C Balance sheet by institutional grouping

EUR millions

**8. OTHER MONETARY FINANCIAL INSTITUTIONS**  
**B) Aggregated balance sheet according**  
**to the euro area returns**

Véanse notas al final del capítulo./ See notes at the end of the chapter.



## 8. OTRAS INSTITUCIONES FINANCIERAS MONETARIAS

## B) Balance agregado de las OIFM según los estados de la zona del euro

## 8.C Balance. Detalle por instituciones

Datos referidos a Abril de 2016

Millones de euros

	Serie en cuadro y columna/ Time series in table and column	Otras instituciones financieras monetarias/ Other monetary financial institutions	Entidades de crédito y EFC (Cuadro 8.D)/ Credit institutions and CFI (Table 8.D)	FMM (a) y EDE / MMF (a) & ELMs	
		A=B+C	B	C	
<b>ACTIVO (continuación)</b>					<b>ASSETS (continued)</b>
<b>B. RESIDENTES EN OTROS PAÍSES DE LA ZONA DEL EURO (continuación)</b>					<b>B. OTHER MUMS (continued)</b>
47 4. Participaciones en FMM . . . . .	8.6/12	-	-	-	47 4. Money market fund shares/units
48 IFM. . . . .	-	-	-	-	48 MFIs
49 5. Acciones y participaciones . . . . .	8.6/13	30 893	30 889	4	49 5. Shares and other equity
50 IFM. . . . .	-	5 889	5 889	-	50 MFIs
51 Otros residentes . . . . .	-	25 003	24 999	4	51 Other residents
52 C. RESTO DEL MUNDO . . . . .	8.2/4	193 013	191 928	1 085	52 C. REST OF THE WORLD
53 2. Préstamos y créditos . . . . .	8.12/3	87 812	87 770	42	53 2. Loans
54 2e. Del cual: euros . . . . .	8.12/4	36 881	36 881	-	54 2e. Of which: euro
55 3. Valores distintos de acciones y participaciones	8.12/5	28 515	27 472	1 043	55 3. Securities other than shares
56 3e. Del cual: euros . . . . .	8.12/6	6 430	5 483	948	56 3e. Of which: euro
57 5. Acciones y participaciones . . . . .	8.12/7	76 686	76 686	-	57 5. Shares and other equity
58 5e. Del cual: euros . . . . .	-	-	-	-	58 5e. Of which: euro
59 D. SIN CLASIFICAR . . . . .	8.2/5	329 301	329 258	42	59 D. UNCLASSIFIED
60 1. Efectivo (todas las monedas) . . . . .	8.2/10	6 757	6 745	11	60 1. Cash (all currencies)
61 1e. Del cual: euros . . . . .	-	6 567	6 555	11	61 1e. Of which: euro
62 6. Activo fijo . . . . .	8.2/11	46 848	46 839	10	62 6. Fixed assets
63 7. Otros activos . . . . .	8.2/12	275 696	275 674	22	63 7. Remaining assets
64 7e. Del cual: euros . . . . .	-	-	-	-	64 7e. Of which: euro
65 TOTAL ACTIVOS . . . . .	8.2/1	2 814 594	2 805 381	9 213	65 TOTAL ASSETS
66 e Euros . . . . .	8.2/13	2 308 791	2 299 800	9 035	66 e Euro
67 e Monedas distintas del euro . . . . .	8.2/14	183 198	183 068	147	67 x Other currencies
68 s/c Sin clasificar por monedas. . . . .	8.2/15	322 544	322 513	31	68 n/a Not classified by currencies

April 2016 data

8.C Balance sheet by institutional grouping

EUR millions

8. OTHER MONETARY FINANCIAL INSTITUTIONS  
B) Aggregated balance sheet according to the euro area returns

Véanse notas al final del capítulo./ See notes at the end of the chapter.

**8. OTRAS INSTITUCIONES FINANCIERAS MONETARIAS**  
**B) Balance agregado de las OIFM según**  
**los estados de la zona del euro**

**8.C Balance. Detalle por instituciones**

Datos referidos a Abril de 2016

Millones de euros

	Serie en cuadro y columna/ Time series in table and column	Otras instituciones financieras monetarias/ Other monetary financial institutions	Entidades de crédito y EFC (Cuadro 8.D)/ Credit institutions and CFIs (Table 8.D)	FMM (a) y EDE / MMF (a) & ELMs		
		A=B+C	B	C		
<b>PASIVO</b>					<b>LIABILITIES</b>	
<b>1 A. RESIDENTES EN ESPAÑA . . . . .</b>	<b>8.3/2</b>	<b>1 748 000</b>	<b>1 738 910</b>	<b>9 090</b>	<b>1 A. DOMESTIC</b>	
<b>2 9. Depósitos . . . . .</b>	<b>8.8/1</b>	<b>1 738 971</b>	<b>1 738 910</b>	<b>60</b>	<b>2 9. Deposits</b>	
3 9e. Del cual: euros . . . . .	8.8/2	1 701 998	1 701 938	60	3 9e. Of which: euro	
4 IFM . . . . .	8.8/3	304 612	304 610	2	4 MFIs	
<b>5 Entidades de crédito y BE . . . . .</b>	<b>8.8/5</b>	<b>300 876</b>	<b>300 874</b>	<b>2</b>	<b>5 Credit institutions and BE</b>	
6 9e. Del cual: euros . . . . .	-	292 242	292 240	2	6 9e. Of which: euro	
<b>7 Fondos del mercado monetario . . . . .</b>	<b>8.8/7</b>	<b>3 736</b>	<b>3 736</b>	<b>-</b>	<b>7 Money market funds</b>	
8 9e. En euros . . . . .	-	3 723	3 723	-	8 9e. Of which: euro	
9 A la vista, a plazo hasta dos años y disponible con preaviso . . . . .	-	3 582	3 582	-	9 Overnight, up to two years and redeemable at notice	
10 A plazo a más de dos años . . . . .	-	112	112	-	10 With agreed maturity over two years	
11 Cesiones temporales . . . . .	-	29	29	-	11 Repos	
12 9x. En monedas distintas del euro . . . . .	-	13	13	-	12 9x. Of which: other currencies	
13 A la vista, a plazo hasta dos años y disponible con preaviso . . . . .	-	13	13	-	13 Overnight, up to two years and redeemable at notice	
14 A plazo a más de dos años . . . . .	-	-	-	-	14 With agreed maturity over two years	
15 Cesiones temporales . . . . .	-	-	-	-	15 Repos	
16 Administración Central . . . . .	8.8/8	37 416	37 416	-	16 Central government	
17 9e. Depósitos en euros . . . . .	-	37 348	37 348	-	17 9e. Deposits in euro	
18 A la vista, a plazo hasta dos años y disponible con preaviso . . . . .	-	33 760	33 760	-	18 Overnight, up to two years and redeemable at notice	
19 A plazo a más de dos años . . . . .	-	833	833	-	19 With agreed maturity over two years	
20 Cesiones temporales . . . . .	-	2 754	2 754	-	20 Repos	
21 9x. Depósitos en monedas distintas del euro . . . . .	-	68	68	-	21 9x. Deposits in other currencies	
22 A la vista, a plazo hasta dos años y disponible con preaviso . . . . .	-	68	68	-	22 Overnight, up to two years and redeemable at notice	
23 A plazo a más de dos años . . . . .	-	-	-	-	23 With agreed maturity over two years	
24 Cesiones temporales . . . . .	-	-	-	-	24 Repos	
25 Otras Administraciones Públicas . . . . .	8.8/9	36 499	36 499	-	25 Other general government	
26 9e. Depósitos en euros . . . . .	8.8/10	36 494	36 494	-	26 9e. Deposits in euro	
27 9.1e. A la vista . . . . .	-	27 516	27 516	-	27 9.1e. Overnight	
28 9.2e. A plazo . . . . .	-	6 555	6 555	-	28 9.2e. With agreed maturity	
29 Del cual: hasta dos años . . . . .	-	5 689	5 689	-	29 Of which: up to two years	
30 9.3e. Con preaviso . . . . .	-	-	-	-	30 9.3e. Redeemable at notice	
31 9.4e. Cesiones temporales . . . . .	-	2 423	2 423	-	31 9.4e. Repos	
32 9x. Depósitos en monedas distintas del euro . . . . .	-	5	5	-	32 9x. Deposits in other currencies	
33 9.1x. A la vista . . . . .	-	3	3	-	33 9.1x. Overnight	
34 9.2x. A plazo . . . . .	-	2	2	-	34 9.2x. With agreed maturity	
35 Del cual: hasta dos años . . . . .	-	2	2	-	35 Of which: up to two years	
36 9.3x. Con preaviso . . . . .	-	-	-	-	36 9.3x. Redeemable at notice	
37 9.4x. Cesiones temporales . . . . .	-	-	-	-	37 9.4x. Repos	
38 Otras residentes . . . . .	8.9/1	1 360 444	1 360 385	58	38 Other resident sectors	
39 9e. Depósitos en euros . . . . .	8.9/2	1 332 192	1 332 134	58	39 9e. Deposits in euro	
40 9.1e. A la vista . . . . .	8.9/3	658 531	658 473	58	40 9.1e. Overnight	
41 9.2e. A plazo . . . . .	8.9/4	642 169	642 169	0	41 9.2e. With agreed maturity	
42 Del cual: hasta dos años . . . . .	8.9/5	346 215	346 215	-	42 Of which: up to two years	
43 9.3e. Con preaviso . . . . .	8.9/6	57	57	-	43 9.3e. Redeemable at notice	
44 9.4e. Cesiones temporales . . . . .	8.9/7	31 436	31 436	-	44 9.4e. Repos	
45 9x. Depósitos en monedas distintas del euro . . . . .	8.9/8	28 252	28 252	-	45 9x. Deposits in other currencies	
46 9.1x. A la vista . . . . .	8.9/9	11 081	11 081	-	46 9.1x. Overnight	
47 9.2x. A plazo . . . . .	8.9/10	17 171	17 171	-	47 9.2x. With agreed maturity	
48 Del cual: hasta dos años . . . . .	8.9/11	5 468	5 468	-	48 Of which: up to two years	
49 9.3x. Con preaviso . . . . .	8.9/12	-	-	-	49 9.3x. Redeemable at notice	
50 9.4x. Cesiones temporales . . . . .	8.9/13	-	-	-	50 9.4x. Repos	
<b>51 10. Participaciones de los fondos del mercado monetario . . . . .</b>	<b>8.91/11</b>	<b>9 030</b>	<b>-</b>	<b>9 030</b>	<b>51 10. Money market fund shares/units</b>	

April 2016 data

8.C Balance sheet by institutional grouping

EUR millions

**8. OTHER MONETARY FINANCIAL INSTITUTIONS**  
**B) Aggregated balance sheet according**  
**to the euro area returns**

Véanse notas al final del capítulo./ See notes at the end of the chapter.

## 8. OTRAS INSTITUCIONES FINANCIERAS MONETARIAS

## B) Balance agregado de las OIFM según los estados de la zona del euro

## 8.C Balance. Detalle por instituciones

Datos referidos a Abril de 2016

Millones de euros

	Serie en cuadro y columna/ Time series in table and column	Otras instituciones financieras monetarias/ Other monetary financial institutions	Entidades de crédito y EFC (Cuadro 8.D)/ Credit institutions and CFI's (Table 8.D)	FMM (a) y EDE / MMF (a) & ELMs		
		A=B+C	B	C		
<b>PASIVO (continuación)</b>						<b>LIABILITIES (continued)</b>
<b>52 B. RESIDENTES EN OTROS PAÍSES DE LA ZONA DEL EURO . . . . .</b>	<b>8.3/3</b>	<b>203 145</b>	<b>203 090</b>	<b>55</b>	<b>52 B. RESIDENTS IN OTHER EURO AREA COUNTRIES</b>	
<b>53 9. Depósitos . . . . .</b>	<b>8.10/1</b>	<b>203 091</b>	<b>203 090</b>	<b>1</b>	<b>53 9. Deposits</b>	
54 9e. Del cual: euros . . . . .	8.10/2	183 388	183 388	1	54 9e. Of which: euro	
55 IFM . . . . .	8.10/3	151 696	151 695	1	55 MFI's	
<b>56 Entidades de crédito, BCE y otros bancos centrales nacionales. . . . .</b>	<b>8.10/5</b>	<b>151 497</b>	<b>151 496</b>	<b>1</b>	<b>56 Credit institutions, ECB and others NCBs</b>	
57 9e. Del cual: euros . . . . .	-	135 936	135 936	1	57 9e. Of which: euro	
<b>58 Fondos del mercado monetario . . . . .</b>	<b>8.10/7</b>	<b>199</b>	<b>199</b>	<b>58</b>	<b>58 Money market funds</b>	
59 9e. En euros . . . . .	-	199	199	-	59 9e. Of which: euro	
60 A la vista, a plazo hasta dos años y disponible con preaviso . . . . .	-	199	199	-	60 Overnight, up to two years and redeemable at notice	
61 A plazo a más de dos años . . . . .	-	-	-	-	61 With agreed maturity over two years	
62 9.4e. Cesiones temporales . . . . .	-	-	-	-	62 9.4e. Repos	
63 9x. En monedas distintas del euro . . . . .	-	-	-	-	63 9x. Of which: other currencies	
64 A la vista, a plazo hasta dos años y disponible con preaviso . . . . .	-	-	-	-	64 Overnight, up to two years and redeemable at notice	
65 A plazo a más de dos años . . . . .	-	-	-	-	65 With agreed maturity over two years	
66 9.4x. Cesiones temporales . . . . .	-	-	-	-	66 9.4x. Repos	
67 Administración Central . . . . .	8.10/8	1 034	1 034	-	67 Central government	
68 9e. Depósitos en euros . . . . .	-	1 034	1 034	-	68 9e. Deposits in euro	
69 A la vista, a plazo hasta dos años y disponible con preaviso . . . . .	-	1 034	1 034	-	69 Overnight, up to two years and redeemable at notice	
70 A plazo a más de dos años . . . . .	-	-	-	-	70 With agreed maturity over two years	
71 9.4e. Cesiones temporales . . . . .	-	-	-	-	71 9.4e. Repos	
72 9x. Del cual: monedas distintas del euro . . . . .	-	-	-	-	72 9x. Of which: other currencies	
73 A la vista, a plazo hasta dos años y disponible con preaviso . . . . .	-	-	-	-	73 Overnight, up to two years and redeemable at notice	
74 A plazo a más de dos años . . . . .	-	-	-	-	74 With agreed maturity over two years	
75 9.4x. Cesiones temporales . . . . .	-	-	-	-	75 9.4x. Repos	
76 Otras Administraciones Públicas . . . . .	8.10/9	0	0	-	76 Other general government	
77 9e. Depósitos en euros . . . . .	8.10/10	0	0	-	77 9e. Deposits in euro	
78 9.1e. A la vista . . . . .	-	0	0	-	78 9.1e. Overnight	
79 9.2e. A plazo . . . . .	-	-	-	-	79 9.2e. With agreed maturity	
80 Del cual: hasta dos años . . . . .	-	-	-	-	80 Of which: up to two years	
81 9.3e. Con preaviso . . . . .	-	-	-	-	81 9.3e. Redeemable at notice	
82 9.4e. Cesiones temporales . . . . .	-	-	-	-	82 9.4e. Repos	
83 9x. Depósitos en monedas distintas del euro . . . . .	-	-	-	-	83 9x. Deposits in other currencies	
84 9.1x. A la vista . . . . .	-	-	-	-	84 9.1x. Overnight	
85 9.2x. A plazo . . . . .	-	-	-	-	85 9.2x. With agreed maturity	
86 Del cual: hasta dos años . . . . .	-	-	-	-	86 Of which: up to two years	
87 9.3x. Con preaviso . . . . .	-	-	-	-	87 9.3x. Redeemable at notice	
88 9.4x. Cesiones temporales . . . . .	-	-	-	-	88 9.4x. Repos	
89 Otros residentes . . . . .	8.11/1	50 360	50 360	-	89 Other resident sectors	
90 9e. Depósitos en euros . . . . .	8.11/2	46 218	46 218	-	90 9e. Deposits in euro	
91 9.1e. A la vista . . . . .	8.11/3	6 627	6 627	-	91 9.1e. Overnight	
92 9.2e. A plazo . . . . .	8.11/4	17 131	17 131	-	92 9.2e. With agreed maturity	
93 Del cual: hasta dos años . . . . .	8.11/5	10 576	10 576	-	93 Of which: up to two years	
94 9.3e. Con preaviso . . . . .	8.11/6	146	146	-	94 9.3e. Redeemable at notice	
95 9.4e. Cesiones temporales . . . . .	8.11/7	22 314	22 314	-	95 9.4e. Repos	
96 9x. Depósitos en monedas distintas del euro . . . . .	8.11/8	4 142	4 142	-	96 9x. Deposits in other currencies	
97 9.1x. A la vista . . . . .	8.11/9	314	314	-	97 9.1x. Overnight	
98 9.2x. A plazo . . . . .	8.11/10	3 603	3 603	-	98 9.2x. With agreed maturity	
99 Del cual: hasta dos años . . . . .	8.11/11	1 935	1 935	-	99 Of which: up to two years	
100 9.3x. Con preaviso . . . . .	8.11/12	6	6	-	100 9.3x. Redeemable at notice	
101 9.4x. Cesiones temporales . . . . .	8.11/13	219	219	-	101 9.4x. Repos	
<b>102 10. Participaciones de los fondos del mercado monetario . . . . .</b>	<b>8.91/12</b>	<b>54</b>	<b>-</b>	<b>54</b>	<b>102 10. Money market fund shares/units</b>	

April 2016 data

8.C Balance sheet by institutional grouping

EUR millions

8. OTHER MONETARY FINANCIAL INSTITUTIONS  
B) Aggregated balance sheet according to the area euro returns

Véanse notas al final del capítulo./ See notes at the end of the chapter.

**8. OTRAS INSTITUCIONES FINANCIERAS MONETARIAS**
**B) Balance agregado de las OIFM según los estados de la zona del euro**
**8.C Balance. Detalle por instituciones**

Datos referidos a Abril de 2016

Millones de euros

	Serie en cuadro y columna/ Time series in table and column	Otras instituciones financieras monetarias/ Other monetary financial institutions	Entidades de crédito y EFC (Cuadro 8.D)/ Credit institutions and CFI's (Table 8.D)	FMM (a) y EDE / MMF (a) & ELMs	
		A=B+C	B	C	
<b>PASIVO (continuación)</b>					<b>LIABILITIES (continued)</b>
<b>103 C. RESTO DEL MUNDO . . . . .</b>	<b>8.3/4</b>	<b>108 318</b>	<b>108 271</b>	<b>47</b>	<b>103 C. REST OF THE WORLD</b>
<b>104 9. Depósitos (total) . . . . .</b>	<b>8.13/1</b>	<b>108 271</b>	<b>108 271</b>	<b>0</b>	<b>104 9. Deposits (total)</b>
105 9.1. Depósitos en euros . . . . .	8.13/2	71 320	71 320	-	105 9.1. Deposits in euro
106 A la vista, a plazo hasta dos años y con preaviso . . . . .	-	33 286	33 286	0	106 Overnight, up to two years and redeemable at notice
107 A plazo a más de dos años . . . . .	-	22 974	22 974	-	107 With agreed maturity over two years
108 Cesiones temporales . . . . .	-	15 061	15 061	...	108 Repos
109 9.2. Depósitos en monedas distintas del euro. . . . .	-	36 950	36 950	-	109 9.2. Deposits in other currencies
110 A la vista, a plazo hasta dos años y con preaviso . . . . .	-	31 194	31 194	-	110 Overnight, up to two years and redeemable at notice
111 A plazo a más de dos años . . . . .	-	2 250	2 250	-	111 With agreed maturity over two years
112 Cesiones temporales . . . . .	-	3 507	3 507	...	112 Repos
<b>113 10. Participaciones en los fondos del mercado monetario . . . . .</b>	<b>8.91/13</b>	<b>47</b>	<b>-</b>	<b>47</b>	<b>113 10. Money market fund shares/units</b>
<b>114 D. SIN CLASIFICAR . . . . .</b>	<b>8.3/5</b>	<b>755 131</b>	<b>755 110</b>	<b>22</b>	<b>114 D. UNCLASSIFIED</b>
<b>115 11. Valores distintos de acciones y participaciones . . . . .</b>	<b>8.3/8</b>	<b>220 253</b>	<b>220 253</b>	<b>-</b>	<b>115 11. Debt securities issued</b>
116 11e. Euros . . . . .	8.13/14	209 059	209 059	-	116 11e. In euro
117 Del cual: hasta dos años . . . . .	-	27 009	27 009	-	117 Of which: up to two years
118 11x. Monedas distintas del euro. . . . .	-	11 194	11 194	-	118 11x. Other currencies
119 Del cual: hasta dos años . . . . .	-	2 520	2 520	-	119 Of which: up to two years
<b>120 13. Capital y reservas . . . . .</b>	<b>8.3/9</b>	<b>305 924</b>	<b>305 917</b>	<b>6</b>	<b>120 13. Capital and reserves</b>
<b>121 14. Otros pasivos . . . . .</b>	<b>8.3/10</b>	<b>228 954</b>	<b>228 939</b>	<b>15</b>	<b>121 14. Remaining liabilities</b>
122 14e. Del cual: euros . . . . .	-	...	...	...	122 14e. Of which: euro
<b>123 TOTAL PASIVOS . . . . .</b>	<b>8.3/1</b>	<b>2 814 605</b>	<b>2 805 381</b>	<b>9 224</b>	<b>123 TOTAL LIABILITIES</b>
<b>124 e Euros . . . . .</b>	<b>8.3/11</b>	<b>2 174 835</b>	<b>2 165 705</b>	<b>9 131</b>	<b>124 e Euro</b>
<b>125 x Monedas distintas del euro . . . . .</b>	<b>8.3/12</b>	<b>104 892</b>	<b>104 820</b>	<b>72</b>	<b>125 x Other currencies</b>
<b>126 s/c Sin clasificar por monedas . . . . .</b>	<b>8.3/13</b>	<b>534 878</b>	<b>534 857</b>	<b>22</b>	<b>126 n/a Not classified by currencies</b>
<b>PRO MEMORIA</b>					<b>MEMORANDUM ITEM</b>
a Tenencias de valores distintos de acciones y participaciones hasta dos años emitidos por las entidades de crédito . . . . .	-	4 984	4 984	...	a Holdings of debt securities up to two years issued by CI
b Tenencias de instrumentos del mercado monetario emitidos por las entidades de crédito . . . . .	-	-	-	-	b Holdings of money markets papers issued by credit institutions

April 2016 data

**8.C Balance sheet by institutional grouping**

EUR millions

**8. OTHER MONETARY FINANCIAL INSTITUTIONS  
B) Aggregated balance sheet according to the euro area returns**

Véanse notas al final del capítulo./ See notes at the end of the chapter.

8. OTRAS INSTITUCIONES FINANCIERAS MONETARIAS  
C) Balances de los componentes de OIFM

8.35 Pasivos computables en el coeficiente de reservas mínimas de la zona euro (a)

mm de euros

Información necesaria para el cálculo del requerimiento de reservas							
Pasivos computables con coeficiente positivo				Pasivos computables con coeficiente cero			
Total	Depósitos hasta dos años	Valores hasta dos años	Total	Depósitos a más de dos años	Valores a más de dos años	Cesiones temporales	
1	2	3	4	5	6	7	
16	...	...	...	-	-	...	...
17	...	...	...	...	...	...	...
18	...	...	...	...	...	...	...
19	...	...	...	...	...	...	...
20	...	...	...	...	...	...	...
21	1 561,3	1 533,5	27,8	466,3	180,5	236,7	49,0
20 Sep	1 441,0	1 421,5	19,5	464,5	193,3	232,1	39,1
Oct	1 440,6	1 422,2	18,4	460,2	188,4	231,2	40,6
Nov	1 462,7	1 445,0	17,7	463,3	193,0	227,5	42,8
Dic	...	...	...	...	...	...	...
21 Ene	1 458,0	1 440,9	17,1	471,0	203,1	223,9	44,0
Feb	1 455,4	1 435,3	20,1	471,5	203,4	225,8	42,4
Mar	...	...	...	...	...	...	...
Abr	1 465,2	1 444,2	21,0	471,7	197,1	227,1	47,6
May	1 479,4	1 459,0	20,4	468,6	195,7	224,8	48,2
Jun	...	...	...	...	...	...	...
Jul	1 502,7	1 479,1	23,6	473,2	188,1	229,8	55,2
Ago	...	...	...	...	...	...	...
Sep	1 529,3	1 504,0	25,3	468,7	187,4	232,0	49,3
Oct	1 517,4	1 490,2	27,2	477,9	185,6	232,9	59,4
Nov	...	...	...	...	...	...	...
Dic	1 561,3	1 533,5	27,8	466,3	180,5	236,7	49,0
22 Ene	1 535,4	1 512,9	22,5	470,6	179,5	234,3	56,8
Feb	1 537,3	1 516,3	20,9	463,1	173,0	231,2	58,8

Véanse notas al final del capítulo.

8. OTRAS INSTITUCIONES FINANCIERAS MONETARIAS  
C) Balance agregado de los componentes

8.41 Entidades de depósito  
Activo: resumen

mm de euros

Total	Por residencia				Por instrumentos							Por monedas			
	Residentes en España (a)	Residentes en otros países de la zona euro	Resto del mundo	Rúbricas no clasificadas por residencia del emisor	Préstamos y créditos	Valores representativos de deuda	Participaciones en Fondos de Inversión (b)	Participaciones en el capital (c)	Efectivo	Activo fijo	Otros activos no clasificados	Euros	Monedas distintas del euro	Sin clasificar	
=13a15= =6a12= 1=2a5=	2	3	4	5=10a12	6	7	8	9	10	11	12	13	14	15	
16	2 610,0	1 937,9	180,8	185,6	305,6	1 635,7	477,5	1,8	189,3	7,5	42,8	255,3	2 199,3	109,0	301,6
17	2 610,9	1 953,1	194,9	181,3	281,6	1 684,0	443,5	2,3	199,5	8,1	37,6	236,0	2 219,8	100,9	290,2
18	2 536,5	1 838,6	217,2	203,4	277,2	1 646,1	430,3	2,1	180,8	8,7	33,8	234,8	2 115,6	128,4	292,4
19	2 575,7	1 790,4	257,7	230,8	296,9	1 663,1	419,0	2,9	193,9	9,3	40,1	247,5	2 115,4	147,4	313,0
20	2 800,7	2 004,6	278,3	226,7	291,1	1 858,6	463,5	3,3	184,3	8,6	39,2	243,3	2 358,9	151,2	290,6
21	2 904,5	2 088,1	290,9	254,6	270,8	2 027,4	418,3	2,4	185,6	8,1	35,0	227,7	2 437,4	191,3	275,8
20 Oct	2 773,1	1 960,9	276,0	234,2	301,9	1 835,9	454,1	3,4	177,7	7,7	39,2	255,0	2 316,2	152,4	304,4
Nov	2 801,9	1 992,1	277,2	235,5	297,1	1 862,6	455,7	3,3	183,1	7,4	39,2	250,5	2 347,9	151,5	302,5
Dic	2 800,7	2 004,6	278,3	226,7	291,1	1 858,6	463,5	3,3	184,3	8,6	39,2	243,3	2 358,9	151,2	290,6
21 Ene	2 782,1	1 979,4	289,3	230,3	283,0	1 853,8	456,7	3,6	184,9	7,4	38,9	236,7	2 338,7	155,0	288,3
Feb	2 770,0	1 976,1	295,2	229,7	269,0	1 845,9	465,8	3,9	185,5	6,9	38,8	223,2	2 339,4	156,4	274,2
Mar	2 831,4	2 043,5	281,8	238,3	267,8	1 905,9	466,6	1,9	189,3	8,3	38,3	221,2	2 386,9	172,4	272,2
Abr	2 817,4	2 034,5	287,0	234,9	260,9	1 902,9	462,2	2,3	189,0	7,3	38,2	215,4	2 382,5	165,9	269,0
May	2 831,0	2 045,0	286,7	236,7	262,6	1 915,2	461,5	2,3	189,4	7,2	38,1	217,4	2 394,7	166,5	269,8
Jun	2 868,7	2 074,0	296,2	234,5	264,1	1 958,9	458,7	2,4	184,5	7,3	37,7	219,1	2 425,5	176,0	267,3
Jul	2 865,0	2 065,9	293,6	237,1	268,5	1 961,5	447,5	2,5	185,1	7,7	37,4	223,3	2 418,6	175,5	270,9
Ago	2 863,6	2 057,0	294,4	241,9	270,4	1 965,0	439,8	2,6	185,8	7,7	37,3	225,4	2 413,6	176,8	273,3
Sep	2 875,8	2 070,0	286,7	247,0	272,1	1 986,2	428,6	2,6	186,3	7,6	37,1	227,4	2 420,0	181,2	274,6
Oct	2 870,6	2 056,5	291,8	247,7	274,5	1 974,6	433,0	2,5	185,9	7,7	37,0	229,8	2 410,8	180,6	279,2
Nov	2 926,2	2 096,3	293,6	250,6	285,8	2 028,9	425,7	2,4	183,4	7,6	35,1	243,1	2 455,7	186,0	284,6
Dic	2 904,5	2 088,1	290,9	254,6	270,8	2 027,4	418,3	2,4	185,6	8,1	35,0	227,7	2 437,4	191,3	275,8
22 Ene	2 910,1	2 097,6	289,4	255,6	267,5	2 031,8	423,2	2,7	184,9	7,4	34,6	225,5	2 445,9	189,7	274,5
Feb	2 892,7	2 072,1	295,3	257,2	268,1	2 012,1	425,9	2,6	184,1	7,1	34,5	226,6	2 425,8	192,4	274,5
Mar	2 919,9	2 064,5	305,5	271,8	278,1	2 024,0	434,5	2,6	180,8	7,4	34,5	236,2	2 427,2	212,6	280,1

Véanse notas al final del capítulo.

**8. OTRAS INSTITUCIONES FINANCIERAS MONETARIAS**  
**C) Balance agregado de los componentes**

**8.42 Entidades de depósito**  
**Pasivo: resumen**

mm de euros

	Total	Por residencia				Por instrumentos					Por monedas		
		Residentes en España (a)	Residentes en otros países de la zona euro	Resto del mundo	Rúbricas no clasificadas por residencia del tenedor	Depósitos	Participaciones en fondos del mercado monetario	Valores representativos de deuda emitidos	Capital y reservas	Otros pasivos no clasificados	Euros	Monedas distintas del euro	Sin clasificar
		2	3	4	5=8 a 10	6	7	8	9	10	11	12	13=9+10
	=11a13 =6a10= 1=2a5=												
<b>16</b>	2 610,0	1 671,3	163,3	100,1	675,2	1 934,7	...	180,6	283,5	211,1	2 082,7	96,8	430,4
<b>17</b>	2 610,9	1 676,2	158,9	98,7	677,1	1 933,8	...	204,6	278,7	193,8	2 094,3	94,1	422,5
<b>18</b>	2 536,5	1 643,3	143,9	103,9	645,4	1 891,1	...	210,8	255,9	178,7	2 026,2	113,9	396,4
<b>19</b>	2 575,7	1 648,5	158,8	92,7	675,8	1 900,0	...	231,5	254,4	189,9	2 049,7	125,4	400,6
<b>20</b>	2 800,7	1 905,6	142,0	84,7	668,3	2 132,4	...	234,0	249,2	185,1	2 289,3	122,9	388,5
<b>21</b>	2 904,5	2 003,3	148,2	86,1	666,9	2 237,6	...	249,4	242,0	175,5	2 375,7	149,2	379,6
<b>20 Oct</b>	2 773,1	1 852,4	156,5	85,2	678,9	2 094,2	...	238,0	245,6	195,3	2 254,6	125,7	392,8
<b>Nov</b>	2 801,9	1 881,8	152,4	88,1	679,6	2 122,3	...	233,5	245,6	200,4	2 280,7	122,0	399,1
<b>Dic</b>	2 800,7	1 905,6	142,0	84,7	668,3	2 132,4	...	234,0	249,2	185,1	2 289,3	122,9	388,5
<b>21 Ene</b>	2 782,1	1 887,9	145,8	90,1	658,3	2 123,8	...	228,9	249,7	179,7	2 267,9	125,9	388,2
<b>Feb</b>	2 770,0	1 885,3	147,8	85,3	651,6	2 118,4	...	232,7	250,0	168,9	2 263,6	128,1	378,3
<b>Mar</b>	2 831,4	1 928,3	153,7	89,9	659,5	2 171,9	...	237,9	247,7	174,0	2 315,1	136,9	379,4
<b>Abr</b>	2 817,4	1 927,1	156,7	79,9	653,7	2 163,7	...	236,5	247,3	169,8	2 306,9	131,7	378,8
<b>May</b>	2 831,0	1 940,6	156,9	82,8	650,7	2 180,3	...	235,0	247,1	168,5	2 316,3	137,4	377,3
<b>Jun</b>	2 868,7	1 967,2	150,2	83,2	668,1	2 200,6	...	239,8	244,1	184,2	2 338,7	139,3	390,7
<b>Jul</b>	2 865,0	1 956,3	164,3	80,9	663,5	2 201,5	...	241,0	243,2	179,4	2 341,5	140,5	383,0
<b>Ago</b>	2 863,6	1 957,0	166,3	81,9	658,4	2 205,2	...	240,8	245,0	172,6	2 340,9	145,1	377,7
<b>Sep</b>	2 875,8	1 961,2	159,4	87,3	667,9	2 207,9	...	244,7	242,4	180,8	2 345,7	146,8	383,3
<b>Oct</b>	2 870,6	1 955,3	165,1	85,1	665,0	2 205,5	...	247,1	240,2	177,8	2 344,9	146,6	379,1
<b>Nov</b>	2 926,2	1 982,6	167,3	90,2	686,1	2 240,1	...	251,0	240,0	195,1	2 376,8	157,0	392,4
<b>Dic</b>	2 904,5	2 003,3	148,2	86,1	666,9	2 237,6	...	249,4	242,0	175,5	2 375,7	149,2	379,6
<b>22 Ene</b>	2 910,1	1 981,3	172,7	81,5	674,6	2 235,5	...	242,6	242,5	189,6	2 366,3	149,5	394,3
<b>Feb</b>	2 892,7	1 975,1	177,0	82,5	658,2	2 234,5	...	238,8	242,1	177,3	2 360,4	149,0	383,4
<b>Mar</b>	P 2 919,9	1 996,2	165,5	95,5	662,6	2 257,2	...	237,4	235,5	189,8	2 369,0	167,0	383,8

Véanse notas al final del capítulo

**8. OTRAS INSTITUCIONES FINANCIERAS MONETARIAS**  
**C) Balance agregado de los componentes**

**8.43 Entidades de depósito**  
**Activo. Residentes en España**

mm de euros

	Total	Préstamos y créditos								Valores representativos de deuda	Participaciones en Fondos de Inversión (a)	Participaciones en el capital (b)		
		Del cual		Del cual		Del cual		Del cual					Del cual	
		Total	Euros	IFMs total	Euros	AAPP total	Euros	Otros sectores residentes total	Euros				Total	Euros
		12+13 1=2+10+	2=4+6+8	3=5+7+9	4	5	6	7	8				9	10
<b>16</b>	1 937,9	1 451,2	1 431,8	171,6	166,6	83,9	83,9	1 195,8	1 181,3	405,1	402,0	0,7	80,9	
<b>17</b>	1 953,1	1 492,0	1 475,2	248,4	244,5	74,3	74,3	1 169,3	1 156,4	372,4	372,1	0,8	88,0	
<b>18</b>	1 838,6	1 416,6	1 400,8	232,6	229,4	65,7	65,7	1 118,3	1 105,7	348,4	348,2	0,6	73,0	
<b>19</b>	1 790,4	1 381,2	1 365,6	216,5	212,7	63,8	63,8	1 101,0	1 089,1	331,1	330,8	0,6	77,5	
<b>20</b>	2 004,6	1 568,2	1 555,7	346,3	343,8	74,4	74,4	1 147,6	1 137,5	362,4	362,3	2,2	71,8	
<b>21</b>	2 088,1	1 691,1	1 677,6	468,0	465,1	78,9	78,9	1 144,3	1 133,6	319,7	319,6	0,9	76,4	
<b>20 Oct</b>	1 960,9	1 533,0	1 519,9	325,4	322,7	70,6	70,6	1 137,0	1 126,6	355,9	355,8	0,6	71,4	
<b>Nov</b>	1 992,1	1 562,5	1 549,8	344,2	341,7	72,2	72,2	1 146,1	1 135,9	355,5	355,3	0,7	73,4	
<b>Dic</b>	2 004,6	1 568,2	1 555,7	346,3	343,8	74,4	74,4	1 147,6	1 137,5	362,4	362,3	2,2	71,8	
<b>21 Ene</b>	1 979,4	1 550,6	1 538,3	336,3	333,9	75,5	75,5	1 138,8	1 128,9	354,5	354,4	2,3	72,1	
<b>Feb</b>	1 976,1	1 544,8	1 532,7	332,8	330,6	73,7	73,7	1 138,3	1 128,4	356,5	356,4	2,3	72,4	
<b>Mar</b>	2 043,5	1 609,9	1 596,6	389,0	386,2	77,4	77,4	1 143,5	1 132,9	357,9	357,7	0,8	75,0	
<b>Abr</b>	2 034,5	1 606,2	1 594,2	385,6	382,7	79,6	79,6	1 140,9	1 131,8	352,3	352,2	0,8	75,2	
<b>May</b>	2 045,0	1 616,9	1 605,1	397,7	394,7	80,3	80,3	1 138,9	1 130,0	351,5	351,3	0,8	75,8	
<b>Jun</b>	2 074,0	1 646,9	1 635,0	407,0	404,3	83,3	83,3	1 156,6	1 147,4	350,4	350,3	0,8	75,9	
<b>Jul</b>	2 065,9	1 651,0	1 639,3	421,0	418,6	85,2	85,2	1 144,8	1 135,5	338,1	338,0	0,8	76,1	
<b>Ago</b>	2 057,0	1 646,5	1 635,1	426,5	424,3	84,5	84,5	1 135,6	1 126,3	333,4	333,2	0,8	76,3	
<b>Sep</b>	2 070,0	1 664,2	1 652,1	441,5	438,7	83,7	83,7	1 139,1	1 129,8	329,0	328,8	0,9	75,9	
<b>Oct</b>	2 056,5	1 651,3	1 638,3	428,9	425,7	82,2	82,2	1 140,1	1 130,3	329,1	329,0	0,9	75,3	
<b>Nov</b>	2 096,3	1 700,0	1 687,9	468,4	465,9	81,4	81,4	1 150,2	1 140,6	319,9	319,8	0,9	75,5	
<b>Dic</b>	2 088,1	1 691,1	1 677,6	468,0	465,1	78,9	78,9	1 144,3	1 133,6	319,7	319,6	0,9	76,4	
<b>22 Ene</b>	2 097,6	1 702,3	1 689,0	489,3	486,6	78,8	78,8	1 134,2	1 123,6	318,7	318,5	0,9	75,7	
<b>Feb</b>	2 072,1	1 677,1	1 664,3	466,2	463,7	77,6	77,6	1 133,3	1 123,0	318,0	317,9	0,9	76,0	
<b>Mar</b>	P 2 064,5	1 665,1	1 651,4	451,7	448,4	79,8	79,8	1 133,6	1 123,3	322,4	322,2	1,0	76,1	

Véanse notas al final del capítulo

8. OTRAS INSTITUCIONES FINANCIERAS MONETARIAS  
C) Balance agregado de los componentes

8.44 Entidades de depósito. Pasivo. Depósitos de los residentes en España: por sectores y detalle por instrumentos de los depósitos de otros sectores residentes

mm de euros

	Por sectores													
	Total 1=2+5+6+7	I F M			AAPP		Otros sectores residentes							
		Total 2=3+4	EC,EDE, EFC y BE 3	Fondos del merca- do mo- netario 4	Admi- nistra- ción Cen- tral 5	Otras AAPP 6	Total 7=8+14	En euros					Mone- das dis- tin- tas euro 14	
								Total 8=9+10+	A la vista 9	A plazo 10	Del cual			Con pre- aviso 12
Hasta dos años 11	11													
<b>16</b>	1 671,3	259,7	256,6	3,2	12,7	40,8	1 358,2	1 330,2	740,7	557,2	305,0	-	32,2	27,9
<b>17</b>	1 676,2	295,7	293,4	2,3	13,6	47,3	1 319,6	1 302,2	844,4	430,0	218,5	-	27,8	17,5
<b>18</b>	1 643,3	254,6	251,9	2,8	14,7	56,2	1 317,8	1 302,5	919,1	360,7	177,8	-	22,6	15,4
<b>19</b>	1 648,5	216,9	214,4	2,5	14,8	54,0	1 362,9	1 345,2	1 006,7	319,8	150,0	0,3	18,5	17,7
<b>20</b>	1 905,6	337,8	335,6	2,2	15,8	63,6	1 488,4	1 467,4	1 146,2	300,2	121,3	0,1	20,9	21,0
<b>21</b>	2 003,3	375,5	373,7	1,8	22,2	74,1	1 531,4	1 508,7	1 244,4	244,1	86,9	0,1	20,1	22,8
<b>20 Oct</b>	1 852,4	341,4	338,5	2,9	15,0	62,5	1 433,6	1 413,3	1 104,1	293,2	128,2	0,1	15,9	20,3
<b>Nov</b>	1 881,8	342,4	339,3	3,0	15,4	75,3	1 448,7	1 428,2	1 118,2	290,6	124,4	0,1	19,2	20,5
<b>Dic</b>	1 905,6	337,8	335,6	2,2	15,8	63,6	1 488,4	1 467,4	1 146,2	300,2	121,3	0,1	20,9	21,0
<b>21 Ene</b>	1 887,9	341,2	339,2	2,0	16,2	58,3	1 472,2	1 451,1	1 140,8	294,1	117,8	0,1	16,1	21,1
<b>Feb</b>	1 885,3	342,4	340,3	2,1	14,9	56,3	1 471,6	1 450,7	1 143,6	291,0	114,5	0,1	16,0	20,9
<b>Mar</b>	1 928,3	374,3	372,2	2,1	17,7	56,4	1 479,9	1 458,6	1 154,6	286,0	110,8	0,1	17,8	21,3
<b>Abr</b>	1 927,1	373,0	371,0	2,0	19,2	57,4	1 477,6	1 456,8	1 158,3	281,1	109,1	0,1	17,4	20,7
<b>May</b>	1 940,6	374,3	372,3	2,0	17,5	60,0	1 488,8	1 468,1	1 172,7	277,0	106,2	0,1	18,4	20,7
<b>Jun</b>	1 967,2	370,8	368,7	2,0	18,7	66,3	1 511,5	1 490,0	1 202,6	265,6	103,9	0,1	21,8	21,5
<b>Jul</b>	1 956,3	374,5	372,3	2,2	21,0	66,4	1 494,3	1 474,2	1 190,5	265,2	99,7	0,1	18,5	20,1
<b>Ago</b>	1 957,0	373,2	371,0	2,2	19,5	69,4	1 494,9	1 474,4	1 194,6	261,4	97,7	0,1	18,3	20,5
<b>Sep</b>	1 961,2	367,2	365,0	2,2	19,0	73,5	1 501,5	1 481,4	1 202,6	260,6	96,0	0,1	18,1	20,2
<b>Oct</b>	1 955,3	368,2	366,3	1,8	19,6	75,2	1 492,3	1 471,9	1 198,0	256,2	93,5	0,1	17,7	20,4
<b>Nov</b>	1 982,6	367,8	365,8	2,0	19,2	89,8	1 505,8	1 485,1	1 213,8	249,4	90,2	0,1	21,9	20,7
<b>Dic</b>	2 003,3	375,5	373,7	1,8	22,2	74,1	1 531,4	1 508,7	1 244,4	244,1	86,9	0,1	20,1	22,8
<b>22 Ene</b>	1 981,3	380,5	378,5	2,0	22,6	67,9	1 510,4	1 489,1	1 231,8	239,6	83,7	0,1	17,5	21,3
<b>Feb</b>	1 975,1	378,3	376,1	2,2	19,3	66,5	1 510,9	1 489,7	1 239,5	231,4	81,9	0,1	18,7	21,3
<b>Mar</b>	P 1 996,2	377,1	374,9	2,2	20,0	67,8	1 531,2	1 509,2	1 258,7	232,8	79,9	0,1	17,6	22,0

8. OTRAS INSTITUCIONES FINANCIERAS MONETARIAS  
C) Balance agregado de los componentes

8.51. Establecimientos financieros de crédito  
Activo: resumen

mm de euros

	Total =13a15= =6a12= 1=2a5=	Por residencia				Por instrumentos							Por monedas		
		Residen- tes en España (a) 2	Residen- tes en otros países de la zona euro 3	Resto del mundo 4	Rúbri- cas no clasif. por re- siden- cia del emisor 5=10a12 6	Prést- mos y crédit- os 7	Valores repre- sentati- vos de deuda 8	Participa- ciones en Fondos de Inversión (b) 9	Participa- ciones en el capital (c) 10	Efecti- vo 11	Activo fijo 12	Otros activos no cla- sifica- dos 13	Euros 14	Monedas distin- tas del euro 15	Sin clasi- ficar 16
<b>16</b>	57,5	48,7	3,4	2,5	2,8	51,9	2,5	-	0,3	0,0	0,8	2,1	52,9	1,9	2,7
<b>17</b>	61,7	52,9	4,1	2,1	2,5	55,8	3,1	-	0,3	0,0	0,8	1,8	57,0	2,3	2,4
<b>18</b>	64,6	56,1	4,3	1,6	2,6	59,0	2,7	-	0,2	0,0	0,9	1,8	60,2	1,9	2,5
<b>19</b>	64,6	56,3	4,2	1,7	2,4	58,8	2,4	-	1,1	0,0	0,8	1,5	60,2	2,1	2,4
<b>20</b>	52,3	45,4	3,6	1,2	2,2	47,4	2,1	-	0,7	0,0	0,8	1,3	48,8	1,3	2,1
<b>21</b>	55,0	46,4	4,1	2,0	2,5	49,2	2,0	-	1,3	0,0	1,1	1,3	50,5	1,6	3,0
<b>20 Oct</b>	58,3	51,2	3,3	1,5	2,4	53,1	2,1	-	0,8	0,0	0,8	1,5	54,8	1,1	2,4
<b>Nov</b>	58,3	51,4	3,3	1,3	2,4	52,9	2,2	-	0,8	0,0	0,8	1,5	54,8	1,1	2,4
<b>Dic</b>	52,3	45,4	3,6	1,2	2,2	47,4	2,1	-	0,7	0,0	0,8	1,3	48,8	1,3	2,1
<b>21 Ene</b>	51,0	44,5	3,3	1,0	2,2	46,2	1,9	-	0,7	0,0	0,8	1,3	47,7	1,1	2,1
<b>Feb</b>	50,2	43,7	3,3	1,0	2,2	45,4	1,8	-	0,7	0,0	0,8	1,4	46,9	1,1	2,2
<b>Mar</b>	50,7	44,0	3,3	1,2	2,1	46,0	1,8	-	0,7	0,0	0,8	1,3	47,2	1,4	2,1
<b>Abr</b>	50,0	43,5	3,3	1,0	2,1	45,4	1,8	-	0,7	0,0	0,8	1,3	46,8	1,1	2,1
<b>May</b>	50,2	43,6	3,4	1,0	2,2	45,4	1,9	-	0,7	0,0	0,8	1,3	47,0	1,0	2,1
<b>Jun</b>	51,1	44,5	3,4	1,1	2,2	46,6	1,6	-	0,7	0,0	0,8	1,4	47,6	1,4	2,1
<b>Jul</b>	52,0	44,9	3,6	1,4	2,2	46,8	2,0	-	1,1	0,0	0,8	1,4	48,4	1,1	2,5
<b>Ago</b>	51,2	43,9	3,5	1,6	2,2	45,6	2,1	-	1,3	0,0	0,8	1,4	47,4	1,1	2,7
<b>Sep</b>	52,2	44,6	3,6	1,9	2,2	46,5	2,2	-	1,3	0,0	0,8	1,3	47,8	1,7	2,7
<b>Oct</b>	52,0	44,6	3,6	1,7	2,2	46,4	2,1	-	1,3	0,0	0,8	1,4	48,0	1,3	2,7
<b>Nov</b>	53,6	45,6	3,8	1,7	2,5	47,7	2,1	-	1,3	0,0	1,1	1,4	49,3	1,3	3,1
<b>Dic</b>	55,0	46,4	4,1	2,0	2,5	49,2	2,0	-	1,3	0,0	1,1	1,3	50,5	1,6	3,0
<b>22 Ene</b>	52,5	44,7	3,7	1,7	2,4	46,9	1,9	-	1,3	0,0	1,0	1,3	48,5	1,2	2,8
<b>Feb</b>	52,1	44,4	3,6	1,7	2,4	46,5	1,9	-	1,3	0,0	1,0	1,4	48,0	1,2	2,9
<b>Mar</b>	P 54,2	46,1	3,7	1,8	2,6	48,3	2,0	-	1,3	0,0	1,0	1,6	49,5	1,7	3,0

Véanse notas al final del capítulo

**8. OTRAS INSTITUCIONES FINANCIERAS MONETARIAS**  
**C) Balance agregado de los componentes**

**8.52. Establecimientos financieros de crédito**  
**Pasivo: resumen**

mm de euros

	Total	Por residencia				Por instrumentos					Por monedas		
		Residentes en España (a)	Residentes en otros países de la zona euro	Resto del mundo	Rúbricas no clasificadas por residencia del tenedor	Depósitos	Participaciones en fondos del mercado monetario	Valores representativos de deuda emitidos	Capital y reservas	Otros pasivos no clasificados	Euros	Monedas distintas del euro	Sin clasificar
		2	3	4	5=8 a 10	6	7	8	9	10	11	12	13=9+10
	=11a13 =6a10= 1=2a5=												
<b>16</b>	57,5	42,0	5,8	0,1	9,7	47,8	...	0,0	7,3	2,3	45,7	2,2	9,5
<b>17</b>	61,7	45,8	6,1	0,1	9,7	52,0	...	0,0	7,5	2,2	50,2	2,0	9,6
<b>18</b>	64,6	47,8	7,3	0,1	9,4	55,1	...	0,0	7,3	2,1	53,8	1,4	9,3
<b>19</b>	64,6	48,5	5,7	0,1	10,3	54,3	...	0,0	7,8	2,4	52,8	1,7	10,1
<b>20</b>	52,3	37,9	6,0	0,1	8,3	44,0	...	0,0	6,6	1,7	43,0	1,2	8,1
<b>21</b>	55,0	38,3	7,2	0,1	9,4	45,5	...	0,0	7,4	2,0	44,3	1,3	9,3
<b>20 Oct</b>	58,3	42,6	5,6	0,1	10,0	48,3	...	0,0	8,0	1,9	47,5	1,0	9,8
<b>Nov</b>	58,3	42,6	5,7	0,1	9,9	48,4	...	0,0	7,9	2,0	47,6	1,0	9,7
<b>Dic</b>	52,3	37,9	6,0	0,1	8,3	44,0	...	0,0	6,6	1,7	43,0	1,2	8,1
<b>21 Ene</b>	51,0	36,2	5,8	0,1	8,8	42,2	...	0,0	6,6	2,1	41,5	0,9	8,6
<b>Feb</b>	50,2	35,8	5,7	0,1	8,5	41,7	...	0,0	6,7	1,8	40,9	0,9	8,4
<b>Mar</b>	50,7	36,4	5,7	0,1	8,5	42,2	...	0,0	6,7	1,7	41,2	1,1	8,4
<b>Abr</b>	50,0	35,5	5,8	0,1	8,6	41,4	...	0,0	6,8	1,8	40,7	0,9	8,5
<b>May</b>	50,2	35,6	5,7	0,1	8,7	41,4	...	0,0	6,9	1,9	40,7	0,8	8,6
<b>Jun</b>	51,1	37,0	5,4	0,1	8,6	42,5	...	0,0	6,7	1,9	41,5	1,1	8,4
<b>Jul</b>	52,0	36,7	6,4	0,1	8,8	43,2	...	0,0	6,9	1,9	42,4	0,9	8,7
<b>Ago</b>	51,2	35,7	6,4	0,1	9,1	42,1	...	0,0	7,2	1,9	41,4	0,9	8,9
<b>Sep</b>	52,2	36,5	6,4	0,1	9,2	43,0	...	0,0	7,3	1,9	41,7	1,4	9,1
<b>Oct</b>	52,0	36,3	6,5	0,1	9,1	42,9	...	0,0	7,3	1,8	41,9	1,1	9,0
<b>Nov</b>	53,6	37,2	6,8	0,1	9,5	44,2	...	0,0	7,4	2,1	43,2	1,1	9,4
<b>Dic</b>	55,0	38,3	7,2	0,1	9,4	45,5	...	0,0	7,4	2,0	44,3	1,3	9,3
<b>22 Ene</b>	52,5	36,0	7,0	0,1	9,4	43,1	...	0,0	7,4	1,9	42,2	1,0	9,3
<b>Feb</b>	52,1	35,6	7,0	0,1	9,4	42,7	...	0,0	7,4	2,0	41,9	1,0	9,3
<b>Mar</b>	54,2	37,2	6,9	0,1	9,9	44,2	...	0,0	7,7	2,2	43,1	1,3	9,8

Véanse notas al final del capítulo

**8. OTRAS INSTITUCIONES FINANCIERAS MONETARIAS**  
**C) Balance agregado de los componentes**

**8.53. Establecimientos financieros de crédito**  
**Activo. Residentes en España**

mm de euros

	Total	Préstamos y créditos								Valores representativos de deuda	Participaciones en Fondos de Inversión (a)	Participaciones en el capital (b)		
		Del cual		Del cual		Del cual		Del cual					Del cual	
		Total	Euros	IFMs total	Euros	AAPP total	Euros	Otros sectores residentes total	Euros				Total	Euros
		12+13 1=2+10+	2=4+6+8	3=5+7+9	4	5	6	7	8				9	10
<b>16</b>	48,7	46,4	46,1	2,3	2,3	0,8	0,8	43,2	43,0	2,1	2,1	...	0,2	
<b>17</b>	52,9	50,0	49,5	2,5	2,5	0,7	0,7	46,8	46,3	2,7	2,7	...	0,2	
<b>18</b>	56,1	53,7	53,1	2,0	1,9	0,5	0,5	51,2	50,6	2,2	2,2	...	0,2	
<b>19</b>	56,3	53,5	52,7	2,1	2,1	0,4	0,4	51,0	50,2	1,8	1,8	...	1,0	
<b>20</b>	45,4	43,1	42,6	1,2	1,2	0,5	0,5	41,5	40,9	1,7	1,7	...	0,5	
<b>21</b>	46,4	44,2	43,6	0,8	0,7	0,4	0,4	43,0	42,5	1,6	1,6	...	0,6	
<b>20 Oct</b>	51,2	48,7	48,2	2,3	2,2	0,5	0,5	45,9	45,5	1,9	1,9	...	0,6	
<b>Nov</b>	51,4	48,8	48,2	2,2	2,1	0,5	0,5	46,1	45,7	2,0	2,0	...	0,6	
<b>Dic</b>	45,4	43,1	42,6	1,2	1,2	0,5	0,5	41,5	40,9	1,7	1,7	...	0,5	
<b>21 Ene</b>	44,5	42,2	41,7	1,7	1,7	0,4	0,4	40,2	39,7	1,7	1,7	...	0,5	
<b>Feb</b>	43,7	41,4	41,0	1,6	1,6	0,3	0,3	39,5	39,0	1,7	1,7	...	0,5	
<b>Mar</b>	44,0	41,8	41,2	1,1	1,1	0,4	0,4	40,3	39,8	1,7	1,7	...	0,5	
<b>Abr</b>	43,5	41,4	40,9	1,1	1,1	0,4	0,4	39,8	39,3	1,6	1,6	...	0,5	
<b>May</b>	43,6	41,5	41,0	1,2	1,2	0,4	0,4	39,8	39,3	1,6	1,6	...	0,5	
<b>Jun</b>	44,5	42,3	41,6	1,2	1,2	0,5	0,5	40,6	39,9	1,6	1,6	...	0,5	
<b>Jul</b>	44,9	42,6	42,0	1,8	1,8	0,5	0,5	40,3	39,8	1,8	1,8	...	0,5	
<b>Ago</b>	43,9	41,5	41,0	1,2	1,2	0,5	0,5	39,8	39,4	1,9	1,9	...	0,5	
<b>Sep</b>	44,6	42,0	41,2	1,1	1,1	0,5	0,5	40,4	39,7	2,0	2,0	...	0,6	
<b>Oct</b>	44,6	42,1	41,5	1,4	1,3	0,4	0,4	40,3	39,7	1,9	1,9	...	0,6	
<b>Nov</b>	45,6	43,3	42,7	1,0	1,0	0,4	0,4	41,9	41,3	1,8	1,8	...	0,6	
<b>Dic</b>	46,4	44,2	43,6	0,8	0,7	0,4	0,4	43,0	42,5	1,6	1,6	...	0,6	
<b>22 Ene</b>	44,7	42,5	42,0	0,9	0,9	0,4	0,4	41,2	40,8	1,6	1,6	...	0,6	
<b>Feb</b>	44,4	42,2	41,8	0,8	0,8	0,5	0,5	40,9	40,4	1,6	1,6	...	0,6	
<b>Mar</b>	46,1	43,8	42,9	0,8	0,8	1,1	1,1	41,9	41,0	1,7	1,7	...	0,6	

Véanse notas al final del capítulo



8. OTRAS INSTITUCIONES FINANCIERAS MONETARIAS  
C) Balance agregado de los componentes

8.54. Establecimientos financieros de crédito  
Pasivo. Depósitos de los residentes en España:  
por sectores y detalle por instrumentos

mm de euros

	Por sectores															
	Del cual		I F M s				AAPP		Otros sectores residentes							
	Total	Euros	Del cual		Entida- des de crédito y BE	Fondos del merca- do mo- netario	Admi- nistración Cen- tral	Otras Adminis- tracio- nes Pú- blicas	Total	En euros					Monedas distin- tas del euro	
			Total	Euros						Total	A la vista	A plazo	del cual Hasta dos años	Con pre- aviso		Cesio- nes tempo- rales
1=3+7a9	2=4+10	3=5+6	4	5	6	7	8	9=10+16	10	11	12	13	14	15	16	
<b>16</b>	42,0	39,8	31,5	29,3	31,5	-	-	0,0	10,5	10,5	0,0	10,4	0,0	0,1	-	-
<b>17</b>	45,8	43,9	34,1	32,2	34,1	-	-	0,0	11,7	11,7	0,0	11,6	0,0	0,1	-	-
<b>18</b>	47,8	46,4	36,0	34,6	36,0	-	-	0,0	11,8	11,8	0,0	11,7	0,0	0,1	-	-
<b>19</b>	48,5	46,8	39,0	37,4	39,0	-	-	0,0	9,4	9,4	0,0	9,3	0,0	0,1	-	-
<b>20</b>	37,9	36,8	31,0	29,9	31,0	-	-	0,0	6,9	6,9	0,0	6,9	0,0	0,1	-	-
<b>21</b>	38,3	37,1	32,1	30,9	32,1	-	-	0,0	6,2	6,2	0,0	6,1	0,0	0,1	-	-
<b>20 Oct</b>	42,6	41,7	33,5	32,6	33,5	-	-	0,0	9,1	9,1	0,0	9,1	0,0	0,1	-	-
<b>Nov</b>	42,6	41,7	33,1	32,2	33,1	-	-	0,0	9,5	9,5	0,0	9,5	0,0	0,1	-	-
<b>Dic</b>	37,9	36,8	31,0	29,9	31,0	-	-	0,0	6,9	6,9	0,0	6,9	0,0	0,1	-	-
<b>21 Ene</b>	36,2	35,4	29,4	28,6	29,4	-	-	0,0	6,8	6,8	0,0	6,8	0,0	0,1	-	-
<b>Feb</b>	35,8	35,0	29,1	28,3	29,1	-	-	0,0	6,7	6,7	0,0	6,7	0,0	0,1	-	-
<b>Mar</b>	36,4	35,4	30,1	29,0	30,1	-	-	0,0	6,3	6,3	0,0	6,2	0,0	0,1	-	-
<b>Abr</b>	35,5	34,7	29,3	28,5	29,3	-	-	0,0	6,2	6,2	0,0	6,1	0,0	0,1	-	-
<b>May</b>	35,6	34,9	29,1	28,4	29,1	-	-	0,0	6,6	6,6	0,0	6,5	0,0	0,1	-	-
<b>Jun</b>	37,0	36,0	30,6	29,6	30,6	-	-	0,0	6,4	6,4	0,0	6,4	0,0	0,1	-	-
<b>Jul</b>	36,7	36,0	30,2	29,5	30,2	-	-	0,0	6,5	6,5	0,0	6,5	0,0	0,1	-	-
<b>Ago</b>	35,7	34,9	29,0	28,3	29,0	-	-	0,0	6,6	6,6	0,0	6,6	0,0	0,1	-	-
<b>Sep</b>	36,5	35,3	30,0	28,7	30,0	-	-	0,0	6,6	6,6	0,0	6,5	0,0	0,1	-	-
<b>Oct</b>	36,3	35,3	29,4	28,4	29,4	-	-	0,0	6,9	6,9	0,0	6,8	0,0	0,1	-	-
<b>Nov</b>	37,2	36,2	30,5	29,6	30,5	-	-	0,0	6,7	6,7	0,0	6,6	0,0	0,1	-	-
<b>Dic</b>	38,3	37,1	32,1	30,9	32,1	-	-	0,0	6,2	6,2	0,0	6,1	0,0	0,1	-	-
<b>22 Ene</b>	36,0	35,1	29,9	29,1	29,9	-	-	0,0	6,1	6,1	0,0	6,0	0,0	0,1	-	-
<b>Feb</b>	35,6	34,8	29,6	28,8	29,6	-	-	0,0	6,0	6,0	0,0	5,9	0,0	0,1	-	-
<b>Mar</b>	P 37,2	36,1	30,8	29,6	30,8	-	-	0,0	6,4	6,4	0,0	6,4	0,0	0,1	-	-

## 8. OTRAS INSTITUCIONES FINANCIERAS MONETARIAS

## 8.F Balance

D) Balance agregado de los componentes  
Fondos del mercado monetario

Millones de euros

	Diciembre 1997	Enero 1998	Diciembre 1998			Enero 1999	Marzo 2022
	Balance de FIAMM que son FMM (a)	Balance de FIAMM que son FMM (b)	Balance de FIAMM que son FMM (b)	Balance de FIAMM que no son FMM (b)	Balance total FIAMM	Balance FMM=FIAMM (c)	Balance FMM
	1	2	3	4	5=3+4	6	7
<b>ACTIVO</b>							
<b>A. RESIDENTES EN ESPAÑA . . . . .</b>	<b>38 050</b>	<b>32 028</b>	<b>26 111</b>	<b>16 750</b>	<b>42 861</b>	<b>40 210</b>	<b>1 174</b>
<b>2. Préstamos y créditos (depósitos y adquisiciones temporales) . . . . .</b>	<b>22 880</b>	<b>18 036</b>	<b>14 358</b>	<b>7 029</b>	<b>21 386</b>	<b>20 455</b>	<b>835</b>
IFM . . . . .	22 366	17 492	13 947	7 017	20 963	19 784	835
Administraciones Públicas . . . . .	-	-	-	-	-	-	-
Otros residentes . . . . .	514	545	411	12	423	672	-
<b>3. Valores distintos de acciones y participaciones . . . . .</b>	<b>15 169</b>	<b>13 991</b>	<b>11 753</b>	<b>9 722</b>	<b>21 475</b>	<b>19 755</b>	<b>339</b>
3e. Del cual euros . . . . .	15 169	13 991	11 745	9 722	21 466	19 755	339
IFM . . . . .	52	79	130	35	165	995	74
3e. Del cual euros . . . . .	52	79	130	35	165	995	74
Del cual hasta dos años . . . . .	25	28	118	34	152	969	-
3x. Monedas distintas del euro . . . . .	-	-	-	-	-	-	-
Administraciones Públicas . . . . .	14 390	13 237	10 644	9 050	19 694	17 222	161
3e. Del cual euros . . . . .	14 390	13 237	10 636	9 050	19 686	17 222	161
Otros residentes . . . . .	728	676	979	637	1 615	1 538	105
3e. Del cual euros . . . . .	728	676	979	637	1 615	1 538	105
<b>4. y 5. Instrumentos del mercado monetario, acciones y participaciones . . . . .</b>	<b>-</b>	<b>-</b>	<b>-</b>	<b>-</b>	<b>-</b>	<b>-</b>	<b>-</b>
<b>B. RESIDENTES EN OTROS PAÍSES DE LA UEM. . . . .</b>	<b>1 808</b>	<b>1 959</b>	<b>1 844</b>	<b>3 507</b>	<b>5 352</b>	<b>5 630</b>	<b>2 162</b>
<b>2. Préstamos y créditos (depósitos y adquisiciones temporales) . . . . .</b>	<b>1 476</b>	<b>1 701</b>	<b>402</b>	<b>81</b>	<b>482</b>	<b>457</b>	<b>-</b>
IFM . . . . .	1 476	1 701	393	34	427	430	-
Administraciones Públicas . . . . .	-	-	-	-	-	-	-
Otros residentes . . . . .	-	-	8	47	55	28	-
<b>3. Valores distintos de acciones y participaciones . . . . .</b>	<b>332</b>	<b>258</b>	<b>1 443</b>	<b>3 427</b>	<b>4 869</b>	<b>5 172</b>	<b>2 162</b>
3e. Del cual euros . . . . .	332	258	1 413	3 376	4 789	5 117	2 162
IFM . . . . .	-	-	193	187	379	475	730
3e. Del cual euros . . . . .	-	-	187	140	327	423	730
Del cual hasta dos años . . . . .	-	-	177	132	309	314	20
3x. Monedas distintas del euro . . . . .	-	-	6	47	52	52	-
Administraciones Públicas . . . . .	-	-	1 139	3 089	4 227	4 132	578
3e. Del cual euros . . . . .	-	-	1 117	3 085	4 202	4 132	578
Otros residentes . . . . .	332	258	111	152	263	564	855
3e. Del cual euros . . . . .	332	258	108	152	260	562	855
<b>4. y 5. Instrumentos del mercado monetario, acciones y participaciones . . . . .</b>	<b>-</b>	<b>-</b>	<b>-</b>	<b>-</b>	<b>-</b>	<b>-</b>	<b>-</b>
<b>C. RESTO DEL MUNDO . . . . .</b>	<b>676</b>	<b>242</b>	<b>546</b>	<b>1 136</b>	<b>1 682</b>	<b>1 628</b>	<b>888</b>
<b>Préstamos y créditos (depósitos y adquisiciones temporales) . . . . .</b>	<b>-</b>	<b>-</b>	<b>298</b>	<b>881</b>	<b>1 179</b>	<b>1 069</b>	<b>-</b>
<b>3. Valores distintos de acciones y participaciones . . . . .</b>	<b>676</b>	<b>242</b>	<b>248</b>	<b>255</b>	<b>503</b>	<b>559</b>	<b>888</b>
3e. Del cual euros . . . . .	443	...	45	190	234	...	...
<b>5. Acciones y participaciones . . . . .</b>	<b>-</b>	<b>-</b>	<b>-</b>	<b>-</b>	<b>-</b>	<b>-</b>	<b>-</b>
<b>D. SIN CLASIFICAR . . . . .</b>	<b>530</b>	<b>382</b>	<b>345</b>	<b>396</b>	<b>741</b>	<b>1 092</b>	<b>-3</b>
<b>7. Otros activos . . . . .</b>	<b>530</b>	<b>382</b>	<b>345</b>	<b>396</b>	<b>741</b>	<b>1 092</b>	<b>-3</b>
<b>TOTAL ACTIVO . . . . .</b>	<b>41 063</b>	<b>34 611</b>	<b>28 846</b>	<b>21 790</b>	<b>50 636</b>	<b>48 560</b>	<b>4 222</b>

## 8. OTRAS INSTITUCIONES FINANCIERAS MONETARIAS

## 8.F Balance

D) Balance agregado de los componentes  
Fondos del mercado monetario

Millones de euros

	Diciembre 1997 Balance de FIAMM que son FMM (a)	Enero 1998 Balance de FIAMM que son FMM (b)	Diciembre 1998			Enero 1999 Balance FMM=FIAMM (c)	Marzo 2022 Balance FMM
			Balance de FIAMM que son FMM (b)	Balance de FIAMM que no son FMM (b)	Balance total FIAMM 5=3+4		
	1	2	3	4	5=3+4	6	7
<b>PASIVO</b>							
<b>10. Participaciones en los fondos del mercado monetario. Total . . . . .</b>	<b>40 965</b>	<b>34 526</b>	<b>28 788</b>	<b>21 737</b>	<b>50 525</b>	<b>48 343</b>	<b>4 219</b>
<b>A. RESIDENTES EN ESPAÑA. . . . .</b>	<b>40 539</b>	<b>34 167</b>	<b>28 488</b>	<b>21 395</b>	<b>49 883</b>	<b>47 914</b>	<b>4 180</b>
10. Participaciones en los fondos del mercado monetario . . . . .	40 539	34 167	28 488	21 395	49 883	47 914	4 180
<b>B. RESIDENTES EN OTROS PAÍSES DE LA UEM. . . . .</b>	<b>352</b>	<b>297</b>	<b>249</b>	<b>126</b>	<b>375</b>	<b>249</b>	<b>18</b>
10. Participaciones en los fondos del mercado monetario . . . . .	352	297	249	126	375	249	18
<b>C. RESTO DEL MUNDO . . . . .</b>	<b>74</b>	<b>62</b>	<b>50</b>	<b>216</b>	<b>266</b>	<b>180</b>	<b>22</b>
10. Participaciones en los fondos del mercado monetario . . . . .	74	62	50	216	266	180	22
<b>D. SIN CLASIFICAR . . . . .</b>	<b>98</b>	<b>84</b>	<b>58</b>	<b>53</b>	<b>112</b>	<b>216</b>	<b>3</b>
14. Resto de pasivos . . . . .	98	84	58	53	112	216	3
<b>TOTAL PASIVO . . . . .</b>	<b>41 063</b>	<b>34 611</b>	<b>28 846</b>	<b>21 790</b>	<b>50 636</b>	<b>48 560</b>	<b>4 222</b>

Fuente: CNMV y elaboración propia

(a) A 31 de diciembre de 1997 los FMM son 106

(b) A 31 de diciembre de 1998 los FMM son los 136 incluidos en la lista aprobada y difundida (en abril de 1998) por el BCE.

(c) A partir de enero de 1999 los FMM se corresponden exactamente con la categoría legal de FIAMM.

**8. OTRAS INSTITUCIONES FINANCIERAS MONETARIAS**  
**D) Balance agregado de los componentes**

**8.91 Fondos del mercado monetario (a)**  
**Balance. Resumen**

Fuente: Comisión Nacional del Mercado de Valores y Banco de España

Millones de euros

Total activo = Total pasivo =2 a 4+9 = 5 a 8+9 = 10+14	Activo									Pasivo				
	Por residencia			Por instrumentos				Rúbricas no clasificadas	Participaciones emitidas (tenedores por residencia)				Otros pasivos no clasificados	
	Residentes en España (b)	Residentes en otros países de la UEM	Resto del mundo	Préstamos y créditos: depósitos y adquisiciones temporales	Valores distintos de acciones	Instrumentos del mercado monetario	Acciones y participaciones		Total	Residentes en España	Residentes en otros países de la UEM	Resto del mundo		
	2	3	4	5	6	7	8	9	10=11+12+13	11	12	13	14	
<b>16</b>	9 731	5 507	2 956	1 260	2 726	6 964	-	34	8	9 722	9 606	62	54	9
<b>17</b>	7 129	3 332	2 613	1 175	1 372	5 695	-	54	9	7 122	7 038	45	39	7
<b>18</b>	6 818	2 999	2 233	1 587	1 654	5 111	-	55	-1	6 810	6 727	42	41	8
<b>19</b>	3 790	1 146	1 820	828	880	2 914	-	-	-3	3 788	3 742	18	28	2
<b>20</b>	4 574	1 368	2 249	954	1 030	3 541	-	-	3	4 572	4 520	20	31	2
<b>21</b>	4 461	1 570	2 103	790	971	3 493	-	-	-2	4 459	4 416	20	23	2
<b>20 Dic</b>	4 574	1 368	2 249	954	1 030	3 541	-	-	3	4 572	4 520	20	31	2
<b>21 Ene</b>	4 642	1 267	2 388	984	828	3 811	-	-	3	4 641	4 593	20	27	2
<b>Feb</b>	4 678	1 344	2 296	952	851	3 741	-	-	86	4 675	4 627	21	27	3
<b>Mar</b>	4 757	1 312	2 403	1 042	812	3 946	-	-	-0	4 755	4 706	21	29	2
<b>Abr</b>	4 671	1 322	2 294	1 058	777	3 898	-	-	-3	4 666	4 612	26	28	5
<b>May</b>	4 607	1 321	2 321	967	790	3 819	-	-	-2	4 604	4 549	27	28	3
<b>Jun</b>	4 515	1 349	2 248	919	798	3 719	-	-	-1	4 511	4 463	23	25	4
<b>Jul</b>	4 535	1 358	2 276	903	773	3 764	-	-	-2	4 533	4 486	23	24	3
<b>Ago</b>	4 518	1 394	2 245	882	811	3 710	-	-	-3	4 515	4 468	22	25	4
<b>Sep</b>	4 502	1 522	2 188	795	944	3 561	-	-	-3	4 500	4 457	20	23	2
<b>Oct</b>	4 400	1 354	2 257	792	781	3 623	-	-	-3	4 398	4 356	20	22	2
<b>Nov</b>	4 359	1 476	2 080	805	902	3 460	-	-	-3	4 357	4 314	20	23	2
<b>Dic</b>	4 461	1 570	2 103	790	971	3 493	-	-	-2	4 459	4 416	20	23	2
<b>22 Ene</b>	4 094	1 227	2 045	825	793	3 303	-	-	-3	4 092	4 051	20	21	2
<b>Feb</b>	4 157	1 211	2 060	885	903	3 252	-	-	1	4 154	4 115	18	21	2
<b>Mar</b>	4 222	1 174	2 162	888	835	3 389	-	-	-3	4 219	4 180	18	22	3

(a) Hasta el 31/12/97, 107 FIAMM se clasificaban como FMM. Desde el 1/1/98 hasta el 31/12/98, 136 FIAMM se clasificaban como FMM. Desde el 1/1/99 todos los FIAMM han pasado a clasificarse como FMM.

(b) Columna que tiene desarrollo en un cuadro posterior

**8. OTRAS INSTITUCIONES FINANCIERAS MONETARIAS**  
**D) Balance agregado de los componentes**

**8.92 Fondos del mercado monetario**  
**Activo. Residentes en España**

Fuente: COMISIÓN NACIONAL DEL MERCADO DE VALORES y BANCO DE ESPAÑA

Millones de euros

TOTAL	Préstamos y créditos (depósitos y adquisiciones temporales)				Valores distintos de acciones								Instrumentos del mercado monetario, acciones y participaciones	
	Total	IFM	AAPP	Otros sectores residentes	Del cual		Del cual		Del cual		Del cual			
					Total	Euros	IFM	Euros	AAPP	Euros	Otros sectores residentes	Euros		
1=2+6+14	2	3	4	5	6	7	8	9	10	11	12	13	14	
<b>16</b>	5 507	2 726	2 726	-	-	2 778	2 778	878	878	1 575	1 575	324	324	3
<b>17</b>	3 332	1 372	1 372	-	-	1 961	1 961	723	723	974	974	264	264	-
<b>18</b>	2 999	1 648	1 648	-	-	1 351	1 351	404	404	576	576	371	371	-
<b>19</b>	1 146	880	880	-	-	266	266	165	165	38	38	63	63	-
<b>20</b>	1 368	1 030	1 030	-	-	338	338	132	132	206	206	-	-	-
<b>21</b>	1 570	971	971	-	-	599	599	106	106	417	417	76	76	-
<b>20 Dic</b>	1 368	1 030	1 030	-	-	338	338	132	132	206	206	-	-	-
<b>21 Ene</b>	1 267	828	828	-	-	439	439	119	119	320	320	-	-	-
<b>Feb</b>	1 344	851	851	-	-	493	493	130	130	338	338	25	25	-
<b>Mar</b>	1 312	812	812	-	-	501	501	141	141	327	327	33	33	-
<b>Abr</b>	1 322	777	777	-	-	546	546	128	128	363	363	55	55	-
<b>May</b>	1 321	790	790	-	-	531	531	106	106	353	353	71	71	-
<b>Jun</b>	1 349	798	798	-	-	551	551	106	106	368	368	77	77	-
<b>Jul</b>	1 358	773	773	-	-	585	585	96	96	411	411	77	77	-
<b>Ago</b>	1 394	811	811	-	-	583	583	96	96	413	413	74	74	-
<b>Sep</b>	1 522	944	944	-	-	578	578	105	105	400	400	74	74	-
<b>Oct</b>	1 354	781	781	-	-	573	573	105	105	395	395	74	74	-
<b>Nov</b>	1 476	902	902	-	-	574	574	105	105	393	393	76	76	-
<b>Dic</b>	1 570	971	971	-	-	599	599	106	106	417	417	76	76	-
<b>22 Ene</b>	1 227	793	793	-	-	433	433	106	106	224	224	104	104	-
<b>Feb</b>	1 211	903	903	-	-	307	307	74	74	156	156	78	78	-
<b>Mar</b>	1 174	835	835	-	-	339	339	74	74	161	161	105	105	-

## NOTAS A LOS CUADROS DEL CAPÍTULO 8. OTRAS INSTITUCIONES FINANCIERAS MONETARIAS

Algunas rúbricas de los balances de las instituciones financieras monetarias según los estados de la zona del euro, que se publican en los capítulos 6 y 8 del Boletín Estadístico, registran cambios en diciembre de 2014 debido a la entrada en vigor de una nueva regulación contable. Estas modificaciones afectan exclusivamente a la forma de presentación de parte de la información y no inciden ni en las rúbricas de créditos y depósitos ni reflejan ningún cambio patrimonial en los balances de las entidades.

En concreto, la entrada en vigor de la Circular 5/2014, de 28 de noviembre, del Banco de España, por la que se modifica la Circular 4/2004, de 22 de diciembre, a entidades de crédito, sobre normas de información financiera pública y reservada, y modelos de estados financieros, y que incorpora los requerimientos estadísticos que fija la regulación del Banco Central Europeo<sup>1</sup>, da lugar a un cambio en la presentación de algunas rúbricas del balance de los estados de la zona del euro. Este cambio supone que, a partir de diciembre de 2014, que son los datos que ahora se publican, y salvo los préstamos y depósitos, que siguen presentándose por el principal, el resto de rúbricas comienzan a difundirse según su valor en libros, avanzando así en el proceso de armonización con la información que se recoge con fines supervisores. Esto implica que, desde esa fecha, rúbricas como las "Acciones y participaciones" del activo se presentan neteadas de sus correcciones de valoración, y, a su vez, estas correcciones dejan de llevarse a la rúbrica de "Capital y reservas", como ocurría hasta ahora (véanse cuadros 8.2 y 8.3). Este cambio explica el grueso de la variación que se observa en diciembre de 2014 en el tamaño del balance total y en el de algunos componentes, como la cifra de acciones y participaciones o la de capital y reservas.

### Cuadro 8.A

a. Fuente: CNMV. Las series históricas mensuales de las principales rúbricas se publican en el sitio web del Banco de España, [www.bde.es](http://www.bde.es) apartado: Boletín Estadístico, cuadros 8.91 y 8.92.

### Cuadro 8.1

- Véase detalle en los cuadros 8.2 y 8.3.
- Véase detalle en los cuadros 8.31 a 8.34.
- Véanse detalles en los cuadros 8.41 a 8.44.
- Véanse detalles en los cuadros 8.51 a 8.54.
- Véanse detalles en los cuadros 8.91 y 8.92.

### Cuadro 8.2

- Véase detalle en el cuadro 8.4.
- Véase detalle en el cuadro 8.6.
- Véase detalle en el cuadro 8.8.
- Hasta noviembre de 2014, incluye sólo participaciones en FMM, desde diciembre de 2014 incluye participaciones en fondos de inversión.
- Hasta noviembre de 2014, incluye participaciones en el capital y participaciones en fondos de inversión que no son FMM, desde diciembre de 2014 incluye participaciones en el capital.

### Cuadro 8.3

- Coincide con la suma de la columna 1 del cuadro 8.9 y la columna 11 del cuadro 8.91.
- Coincide con la suma de la columna 1 del cuadro 8.11 y la columna 12 del cuadro 8.91.
- Coincide con la suma de la columna 1 del cuadro 8.13 y la columna 13 del cuadro 8.91.
- Véase detalle en cuadro 8.13.
- Coincide con la suma de la columna 1 del cuadro 8.9, la columna 1 del cuadro 8.11 y la columna 1 del cuadro 8.13.
- Véase detalle por tenedores en cuadro 8.91, columnas 11 a 13.

### Cuadro 8.4

- Véase detalle en el cuadro 8.14.
- Véase detalle en el cuadro 8.15.
- Hasta noviembre de 2014, incluye sólo participaciones en FMM, desde diciembre de 2014 incluye participaciones en fondos de inversión.
- Hasta noviembre de 2014, incluye participaciones en el capital y participaciones en fondos de inversión que no son FMM, desde diciembre de 2014 incluye participaciones en el capital.

### Cuadro 8.6

- Véase detalle en el cuadro 8.7.
- Hasta noviembre de 2014, incluye sólo participaciones en FMM, desde diciembre de 2014 incluye participaciones en fondos de inversión.
- Hasta noviembre de 2014, incluye participaciones en el capital y participaciones en fondos de inversión que no son FMM, desde diciembre de 2014 incluye participaciones en el capital.

### Cuadro 8.8

- Hasta noviembre de 2014, incluye sólo participaciones en FMM, desde diciembre de 2014 incluye participaciones en fondos de inversión.
- Hasta noviembre de 2014, incluye participaciones en el capital y participaciones en fondos de inversión que no son FMM, desde diciembre de 2014 incluye participaciones en el capital.

### Cuadro 8.9

- Véase detalle en los cuadros 8.14 y 8.16.
- Véase detalle en los cuadros 8.10, 8.15.

**Cuadro 8.11**

a. Véase detalle en el cuadro 8.12.

**Cuadro 8.13**

a. Hasta diciembre de 1998, el importe de las cesiones temporales está incluido en la columna 3.

**Cuadro 8.14**

a. Véase detalle en el cuadro 8.16.

**Cuadro 8.15**

a. Véase detalle en los cuadros 8.17 y 8.20.

**Cuadro 8.17**

a. Únicamente incluye cesiones temporales.

**Cuadro 8.18**

a. Coincide con la suma de la columnas 6 y 14 del cuadro 8.19.

**Cuadro 8.19**

a. Véase otro detalle en el cuadro 8.18 Esta serie está disponible con periodicidad mensual en archivos csv.

b. Hasta diciembre de 2013 se incluyen créditos con garantía hipotecaria. Después de esta fecha, se incluyen créditos que cuenten con una garantía real inmobiliaria, incluidas las instrumentadas como arrendamientos financieros, cualquiera que sea el inmueble recibido en garantía. Estas columnas se corresponden con las columnas 6 a 7 del cuadro 4.13.

c. A partir de la edición de junio de 2014, se ha producido una reclasificación de las entidades de contrapartida central, cuyos importes se han incorporado para toda la serie histórica.

d. Esta columna coincide con la columna 14 del cuadro 4.13.

e. Esta columna coincide con la columna 8 del cuadro 4.13.

f. Esta serie está disponible con periodicidad mensual en archivos csv.

g. Esta columna coincide con la columna 9 del cuadro 4.13.

h. Esta columna coincide con la columna 4 del cuadro 4.13 y con la columna 7 del cuadro 8.18. Esta serie está disponible con periodicidad mensual en archivos csv.

**Cuadro 8.20**

a. Incluye únicamente pactos de recompra

**Cuadro 8.21**

a. A más de tres meses.

**Cuadro 8.22**

a. A más de tres meses.

**Cuadro 8.23**

a. Importes dispuestos de los créditos renovables. Entendidos como aquellos préstamos y créditos distintos de los instrumentados como tarjetas de crédito que tienen las siguientes características: 1) el prestatario puede usar o retirar fondos hasta un límite de crédito previamente aprobado sin tener que avisar con antelación al prestamista; 2) el importe de crédito disponible puede aumentar o disminuir conforme se obtengan los fondos prestados y se devuelven; 3) el crédito puede utilizarse repetidamente, y 4) no existe obligación de reembolso periódico de los fondos. Está partida también incluye los importes de los descubiertos, es decir, los saldos deudores en las cuentas corrientes.

b. Importes dispuestos por medio de tarjetas de débito diferido o tarjetas de crédito para las que los titulares no hayan solicitado el pago aplazado, con un tipo de interés del 0% entre la fecha de disposición y la de reembolso.

c. Importes dispuestos por medio de tarjetas de crédito para las que los titulares hayan solicitado el pago aplazado, con un tipo de interés normalmente por encima del 0%.

d. Importes de los depósitos a la vista que son transferibles directamente para realizar pagos a terceros por los medios de pago habituales, como transferencias, cheques, órdenes bancarias, adeudos en cuenta, tarjetas de crédito o de débito, transacciones de dinero electrónico u otros medios similares, sin demora, restricción o penalización significativas.

**Cuadro 8.24**

a. Hasta noviembre de 2014, incluye sólo participaciones en FMM, desde diciembre de 2014 incluye participaciones en fondos de inversión.

b. Hasta noviembre de 2014, incluye participaciones en el capital y participaciones en fondos de inversión que no son FMM, desde diciembre de 2014 incluye participaciones en el capital.

**Cuadro 8.31**

a. Columna que tiene desarrollo en el cuadro 8.33.

b. Hasta noviembre de 2014, incluye sólo participaciones en FMM, desde diciembre de 2014 incluye participaciones en fondos de inversión.

c. Hasta noviembre de 2014, incluye participaciones en el capital y participaciones en fondos de inversión que no son FMM, desde diciembre de 2014 incluye participaciones en el capital.

**Cuadro 8.32**

a. Columna que tiene desarrollo en el cuadro 8.34.

**Cuadro 8.33**

- a. Hasta noviembre de 2014, incluye sólo participaciones en FMM, desde diciembre de 2014 incluye participaciones en fondos de inversión.
- b. Hasta noviembre de 2014, incluye participaciones en el capital y participaciones en fondos de inversión que no son FMM, desde diciembre de 2014 incluye participaciones en el capital.

**Cuadro 8.C**

- a. El sistema de reservas mínimas (coeficiente de caja) de la zona del euro entró en vigor a principios de enero de 1999. Este apéndice al cuadro 8.A pretende describir cuál es el ámbito conceptual del sistema de reservas mínimas en la zona del euro, que se basa en la información procedente del balance mensual de las entidades de crédito, es decir, de las instituciones que figuran en el cuadro 8.A columna b.
- b. Las discrepancias que pudiera haber entre los datos que figuran en la columna 2 y la suma de los códigos que figuran en la columna de conceptos se deben al desfase temporal entre la actualización de los balances (cuadro 8.C) y sus desarrollos en series históricas, y la de los pasivos computables en el coeficiente de reservas mínimas (cuadro 8.45).

**Cuadro 8.41**

- a. Columna que tiene desarrollo en el cuadro 8.43.
- b. Hasta noviembre de 2014, incluye sólo participaciones en FMM, desde diciembre de 2014 incluye participaciones en fondos de inversión.
- c. Hasta noviembre de 2014, incluye participaciones en el capital y participaciones en fondos de inversión que no son FMM, desde diciembre de 2014 incluye participaciones en el capital.

**Cuadro 8.42**

- a. Columna que tiene desarrollo en el cuadro 8.44.

**Cuadro 8.43**

- a. Hasta noviembre de 2014, incluye sólo participaciones en FMM, desde diciembre de 2014 incluye participaciones en fondos de inversión.
- b. Hasta noviembre de 2014, incluye participaciones en el capital y participaciones en fondos de inversión que no son FMM, desde diciembre de 2014 incluye participaciones en el capital.

**Cuadro 8.51**

- a. Columna que tiene desarrollo en el cuadro 8.53.
- b. Hasta noviembre de 2014, incluye sólo participaciones en FMM, desde diciembre de 2014 incluye participaciones en fondos de inversión.
- c. Hasta noviembre de 2014, incluye participaciones en el capital y participaciones en fondos de inversión que no son FMM, desde diciembre de 2014 incluye participaciones en el capital.

**Cuadro 8.52**

- a. Columna que tiene desarrollo en el cuadro 8.54.

**Cuadro 8.53**

- a. Hasta noviembre de 2014, incluye sólo participaciones en FMM, desde diciembre de 2014 incluye participaciones en fondos de inversión.
- b. Hasta noviembre de 2014, incluye participaciones en el capital y participaciones en fondos de inversión que no son FMM, desde diciembre de 2014 incluye participaciones en el capital.

**Cuadro 8.F**

- a. A 31 de diciembre de 1997 los FMM son 106.
- b. A 31 de diciembre de 1998 los FMM son los 136 incluidos en la lista aprobada y difundida (en abril de 1998) por el BCE.
- c. A partir de enero de 1999 los FMM se corresponden exactamente con la categoría de FIAMM.

**Cuadro 8.91**

- a. Hasta el 31/12/97, 107 FIAMM se clasificaban como FMM. Desde el 1/1/98, 136 FIAMM se clasificaban como FMM. Desde el 1/1/99 todos los FIAMM han pasado a clasificarse como FMM.
- b. Columna que tiene desarrollo en un cuadro posterior.

<sup>1</sup> Reglamento (UE) n° 1071/2013 del Banco Central Europeo relativo al balance del sector de las instituciones financieras monetarias, de 24 de septiembre de 2013





CAPÍTULO 9 INSTITUCIONES FINANCIERAS NO MONETARIAS, EXCEPTO EMPRESAS DE SEGUROS  
Y FONDOS DE PENSIONES

**9. INSTITUCIONES FINANCIERAS NO MONETARIAS**  
**A) Instituciones financieras no bancarias. Balance financiero**

**9.1 Detalle por subsector y tipo de entidad (a)**  
**Total activos**

Millones de euros

	2015	2016	2017	2018	2019	2020	2021
<b>INSTITUCIONES FINANCIERAS NO MONETARIAS (IFNM) (=1+2+3+4+5)</b>	<b>1 252 458</b>	<b>1 320 495</b>	<b>1 317 839</b>	<b>1 284 177</b>	<b>1 332 822</b>	<b>1 328 891</b>	<b>1 360 804</b>
Inversiones crediticias, . . . . .	445 673	464 166	456 692	462 280	475 252	460 991	447 324
de las cuales: valores representativos de deuda	386 799	409 669	408 125	414 247	429 394	424 540	413 749
<b>1. Fondos de inversión no monetarios</b>	<b>254 888</b>	<b>268 712</b>	<b>300 388</b>	<b>291 839</b>	<b>318 115</b>	<b>316 453</b>	<b>372 384</b>
Inversiones crediticias, . . . . .	105 874	116 305	119 328	119 035	124 366	118 879	122 131
de las cuales: valores representativos de deuda	105 594	116 274	119 328	119 035	124 364	118 877	122 130
Fondos de renta fija . . . . .	79 134	87 164	83 447	79 875	93 310	92 092	94 923
Fondos de renta variable . . . . .	26 662	26 620	36 569	36 753	43 966	44 222	59 822
Fondos mixtos . . . . .	66 090	56 693	66 318	64 050	69 406	72 989	79 545
Fondos inmobiliarios . . . . .	1 717	1 678	1 407	1 493	1 742	1 806	1 809
Hedge funds . . . . .	2 078	2 137	2 715	2 931	3 087	3 354	4 188
Otros fondos . . . . .	77 008	91 762	105 518	101 640	99 684	93 736	116 740
<b>2. Otros intermediarios financieros.</b>	<b>305 220</b>	<b>289 530</b>	<b>277 410</b>	<b>247 833</b>	<b>239 556</b>	<b>241 594</b>	<b>218 947</b>
Inversiones crediticias, . . . . .	42 776	37 325	31 865	26 881	25 697	13 016	12 811
de las cuales: valores representativos de deuda	895	678	583	639	442	532	745
Fondos de titulización . . . . .	3 074	2 449	2 099	189 390	180 079	189 342	168 297
Sociedades de valores . . . . .	7 258	3 826	3 698	4 569	9 389	10 035	4 446
Entidades de contrapartida central . . . . .	30 498	22 565	22 164	13 911	12 373	16 432	11 046
SOCIMIs (b) . . . . .	12 832	19 279	26 598	32 114	34 960	27 976	31 299
<b>3. Auxiliares financieros e instituciones financieras con actividad limitada y prestamistas de dinero</b>	<b>260 398</b>	<b>327 764</b>	<b>295 633</b>	<b>300 777</b>	<b>306 799</b>	<b>291 860</b>	<b>285 164</b>
Sociedades de garantía recíproca . . . . .	1 382	1 322	1 224	1 236	1 217	1 301	1 515
Agencias de valores . . . . .	170	169	219	218	244	225	301
Filiales instrumentales emisoras de valores que se clasifican como sociedades financieras	54 778	47 422	4 833	2 564	3 220	2 275	1 404
Sedes centrales de gupos financieros . . . . .	66 489	63 188	61 799	29 599	31 821	...	...
Sociedades holding que no gestionan filiales . . . . .	145 325	181 380	194 043	223 440	228 627	...	...
<b>4. Empresas de seguros.</b>	<b>306 560</b>	<b>302 605</b>	<b>304 756</b>	<b>307 339</b>	<b>317 946</b>	<b>329 211</b>	<b>323 119</b>
Inversiones crediticias, . . . . .	216 109	224 001	224 216	231 613	239 936	243 702	229 534
de las cuales: valores representativos de deuda	210 898	221 015	220 654	227 519	236 527	239 384	226 554
<b>5. Fondos de pensiones</b>	<b>125 392</b>	<b>131 885</b>	<b>139 652</b>	<b>136 388</b>	<b>150 407</b>	<b>149 772</b>	<b>161 189</b>
Inversiones crediticias, . . . . .	68 296	69 544	65 436	63 725	64 438	63 551	60 850
de las cuales: valores representativos de deuda	68 265	69 535	65 418	63 710	64 379	63 476	60 803
<b>PROMEMORIA (c):</b>							
<b>A. Fondos del mercado monetario</b>	<b>7 997</b>	<b>9 408</b>	<b>7 058</b>	<b>6 814</b>	<b>3 791</b>	<b>4 576</b>	<b>4 461</b>
<b>B. Establecimientos financieros de crédito</b>	<b>48 505</b>	<b>52 574</b>	<b>57 265</b>	<b>60 504</b>	<b>59 893</b>	<b>48 577</b>	<b>50 512</b>
Inversiones crediticias, . . . . .	45 033	49 256	53 601	56 912	56 447	46 729	48 869
de las cuales: valores representativos de deuda	1 781	2 134	2 673	2 190	1 850	1 699	1 595
<b>INSTITUCIONES FINANCIERAS NO BANCARIAS (=IFNM +A+B)</b>	<b>1 308 960</b>	<b>1 382 476</b>	<b>1 382 162</b>	<b>1 351 495</b>	<b>1 396 506</b>	<b>1 382 044</b>	<b>1 415 777</b>

(a) Los importes correspondientes al total activos financieros de cada subsector (según el Sistema de Cuentas Nacionales SEC2010, los epígrafes 1,2,3,4,5 y A, así como el subsector Instituciones financieras no monetarias y las agrupaciones B e Instituciones financieras no bancarias) se obtienen de las Cuentas financieras de la economía española, donde los instrumentos financieros se valoran a precios de mercado y se aplica jerarquización de fuentes. Sin embargo, los detalles por tipo de entidad dentro de cada subsector se obtienen de información estadística sobre el total de los activos de sus balances, dando lugar a diferencias entre el total de cada subsector según metodología de cuentas financieras y la agregación de las entidades que lo componen.

Cuando no se dispone de información estadística necesaria sobre algún tipo de entidad para la elaboración de las cuentas financieras trimestrales, se realizan estimaciones de manera que se obtengan las cuentas financieras del subsector aún sin tener el detalle completo por agentes.

(b) Las Sociedades Cotizadas de Inversión en el Mercado Inmobiliario (SOCIMIs), son conocidas internacionalmente como Real estate investment trusts (REITs). Están reguladas por la Ley 11/2009, pero no es hasta la entrada en vigor de la Ley 16/2012, que revisa su marco jurídico (principalmente el régimen fiscal aplicable) cuando se consolida el desarrollo del sector.

(c) Estas entidades se incluyen en el subsector de las Instituciones financieras monetarias.

**9. INSTITUCIONES FINANCIERAS NO MONETARIAS**  
**A) Instituciones financieras no bancarias. Balance financiero**

**9.2 Otras entidades financieras:(a)**  
**Balance financiero consolidado (b)**

■ Serie representada gráficamente.

Miles de millones de Euros

	Activos financieros netos 1=2+5+8 +11-14-15	Activos financieros exteriores netos			Activos financieros netos frente a las Administraciones públicas residentes			Activos financieros netos frente a Instituciones financieras monetarias residentes (c)			Activos financieros netos frente a Otros sectores residentes (d)			Participaciones en el capital y en Fondos de inversión	Otros pasivos (neto)	Pro memoria: Activos financieros totales 16=3+6+9 +12
		Neto	Activo	Pasivo	Neto	Activo	Pasivo	Neto	Activo	Pasivo	Neto	Activo	Pasivo			
	2=3-4	3	4	5=6-7	6	7	8=9-10	9	10	11=12-13	12	13	14	15	16	
<b>12</b>	-5,8	66,7	233,0	166,2	126,4	127,7	1,3	293,7	636,0	342,3	-192,1	126,9	319,0	316,8	-16,2	1 123,5
<b>13</b>	-9,4	98,4	249,9	151,5	151,9	156,6	4,7	257,2	554,2	297,0	-181,2	144,9	326,1	351,7	-15,9	1 105,7
<b>14</b>	-30,3	140,4	295,8	155,4	188,3	192,2	3,9	248,4	532,7	284,3	-212,3	142,9	355,3	411,3	-16,2	1 163,6
<b>15</b>	-38,0	222,6	351,9	129,3	194,8	197,8	2,9	212,9	467,0	254,1	-226,4	127,8	354,2	457,0	-15,1	1 144,4
<b>16</b>	-17,7	298,4	425,2	126,8	211,8	214,4	2,6	193,7	431,4	237,6	-231,8	129,7	361,5	496,6	-6,6	1 200,8
<b>17</b>	-50,4	399,6	491,8	92,2	197,4	199,7	2,4	123,3	360,2	236,8	-226,2	139,6	365,8	553,9	-9,4	1 191,3
<b>18</b>	-69,2	388,3	486,3	98,0	193,8	195,6	1,9	92,0	307,1	215,1	-201,6	164,1	365,7	553,1	-11,4	1 153,1
<b>19 /</b>	-68,3	404,3	500,7	96,4	196,5	198,3	1,9	93,9	303,5	209,7	-215,2	164,3	379,4	558,1	-10,4	1 166,8
<b>II</b>	-60,5	424,6	510,9	86,3	206,0	207,8	1,9	85,6	296,2	210,7	-223,8	164,2	388,0	563,7	-10,8	1 179,2
<b>III</b>	-60,9	437,2	522,1	84,9	205,6	207,5	1,9	85,5	294,8	209,4	-229,7	166,4	386,1	570,0	-10,5	1 190,9
<b>IV</b>	-57,9	449,3	534,1	84,8	192,8	194,5	1,7	83,9	297,3	213,4	-217,8	165,8	383,6	580,0	-13,9	1 191,7
<b>20 /</b>	-54,7	408,1	491,7	83,6	182,4	184,1	1,7	79,1	284,3	205,2	-205,3	159,2	364,5	534,8	-15,8	1 119,3
<b>II</b>	-60,6	435,0	517,6	82,6	185,7	187,3	1,7	72,4	288,1	215,7	-217,2	159,1	376,2	551,1	-14,6	1 152,2
<b>III</b>	-60,3	440,9	526,5	85,6	186,8	188,5	1,7	73,7	289,2	215,5	-221,3	160,3	381,5	554,1	-13,6	1 164,5
<b>IV</b>	-43,0	452,7	541,9	89,2	187,6	187,6	-	113,8	308,0	194,2	-238,7	150,5	389,2	572,3	-14,1	1 187,9
<b>21 /</b>	-45,3	476,7	563,5	86,9	177,4	177,4	-	109,1	299,0	189,9	-234,8	151,6	386,4	588,4	-14,7	1 191,5
<b>II</b>	-34,3	502,1	588,5	86,4	169,4	169,4	-	111,4	303,2	191,7	-232,7	153,6	386,3	601,0	-16,5	1 214,7
<b>III</b>	-29,6	508,4	593,2	84,8	167,5	167,5	-	115,1	291,2	176,0	-231,3	153,5	384,8	605,6	-16,2	1 205,4
<b>IV</b>	-34,8	525,7	608,0	82,4	166,9	166,9	-	110,0	282,0	172,0	-236,2	153,5	389,7	618,1	-16,9	1 210,4

**ACTIVOS FINANCIEROS**

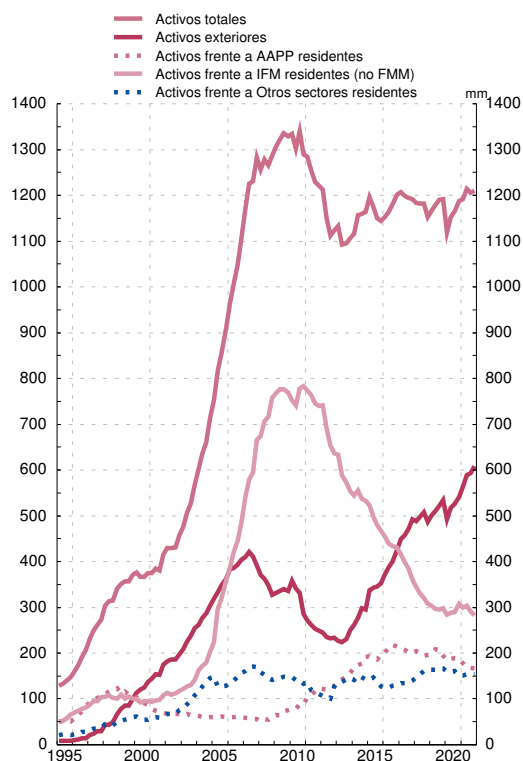

**PASIVOS**

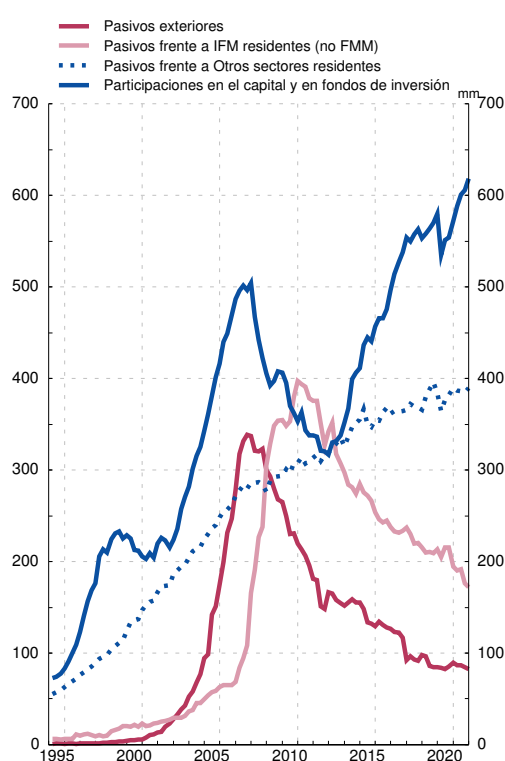

FUENTE: Cuentas financieras de la economía española

(a) Agrupación constituida por Fondos de inversión (S.123+S.124), Otros intermediarios financieros (S.125), Auxiliares financieros (S.126), Instituciones financieras de ámbito limitado y prestamistas de dinero (S.127), Empresas de seguros (S.128) y Fondos de pensiones (S.129). En el caso de los Fondos de inversión se han incluido los Fondos del mercado monetario (S.123) para ofrecer el total Fondos de inversión en el balance consolidado de 'Otras entidades financieras', agrupación de la que se reporta información estadística a organismos internacionales como ocurre con el FMI

(b) La consolidación se refiere a la compensación de las posiciones activas y pasivas (intra-sectoriales) entre las entidades que conforman un sector económico o agrupación de sectores económicos, en este caso, las incluidas en la agrupación institucional Otras entidades financieras

9. INSTITUCIONES FINANCIERAS NO MONETARIAS (a)  
B) Balance financiero. Valoración de activos financieros y pasivos según SEC2010

9.3 Detalle por instrumentos financieros  
y sectores institucionales de contrapartida

Datos referidos a Diciembre de 2021

Millones de euros

	Serie en cuadro y columna/ Time series in table and column	Instituciones Financieras no Monetarias/ Non-monetary Financial Institutions	Fondos de inversión no monetarios Investment funds other than money market funds (S124)	Otras Instituciones Financieras no Monetarias Other Non-monetary Financial institutions (S125-S127) (b)	
		A=B+C	B	C	
<b>I. ACTIVOS FINANCIEROS . . . . .</b>	<b>9.4/1</b>	<b>876 495</b>	<b>372 384</b>	<b>504 111</b>	<b>I. FINANCIAL ASSETS</b>
<b>AF.2 EFECTIVO Y DEPÓSITOS . . . . .</b>	<b>9.5/16</b>	<b>237 218</b>	<b>38 530</b>	<b>198 687</b>	<b>AF.2 CURRENCY AND DEPOSITS</b>
<b>Por instrumentos</b>					<b>By instrument</b>
AF.22 Depósitos transferibles . . . . .	-	56 622	28 898	27 723	AF.22 Transferable deposits
AF.29 Otros depósitos . . . . .	-	180 596	9 632	170 964	AF.29 Other deposits
<b>Por sectores de contrapartida</b>					<b>By counterpart sector</b>
Instituciones financieras monetarias . . . . .	-	224 272	38 398	185 873	Monetary financial Institutions
Resto del mundo . . . . .	-	12 946	132	12 814	Rest of the world
<b>AF.3 VALORES REPRESENTATIVOS DE DEUDA. . . . .</b>	<b>9.5/17</b>	<b>126 392</b>	<b>122 130</b>	<b>4 262</b>	<b>AF.3 DEBT SECURITIES</b>
<b>Por instrumentos</b>					<b>By instrument</b>
AF.31 Valores a corto plazo . . . . .	9.5/18	8 391	8 328	62	AF.31 Short-term
AF.32 Valores a largo plazo . . . . .	9.5/19	118 002	113 802	4 200	AF.32 Long-term
<b>Por sectores de contrapartida</b>					<b>By counterpart sector</b>
Sociedades no financieras . . . . .	-	5 773	5 402	372	Non-financial corporations
Instituciones financieras monetarias . . . . .	-	6 659	6 344	315	Monetary financial institutions
Instituciones financieras no monetarias . . . . .	-	846	826	19	Non-Monetary financial institutions
Administraciones Públicas . . . . .	-	21 547	21 159	388	General government
Resto del mundo . . . . .	-	91 567	88 398	3 169	Rest of the world
<b>AF.4 PRÉSTAMOS. . . . .</b>	<b>9.5/20</b>	<b>30 548</b>	<b>1</b>	<b>30 547</b>	<b>AF.4 LOANS</b>
<b>Por instrumentos</b>					<b>By instrument</b>
AF.41 Préstamos a corto plazo . . . . .	-	289	1	288	AF.41 Short-term
AF.42 Préstamos a largo plazo . . . . .	-	30 259	-	30 259	AF.42 Long-term
<b>Por sectores de contrapartida</b>					<b>By counterpart sector</b>
Sociedades no financieras . . . . .	-	14 688	-	14 688	Non-financial corporations
Instituciones financieras no monetarias . . . . .	-	1	1	-	Non-Monetary financial institutions
Administraciones públicas . . . . .	-	297	-	297	General government
Hogares e ISFLSH . . . . .	-	7 973	-	7 973	Households and NPISH
Resto del mundo . . . . .	-	7 589	-	7 589	Rest of the world
<b>AF.5 PARTICIPACIONES EN EL CAPITAL Y EN FONDOS DE INVERSIÓN . . . . .</b>	<b>9.5/21/22</b>	<b>437 734</b>	<b>206 894</b>	<b>230 840</b>	<b>AF.5 EQUITY AND INVESTMENT FUND SHARES</b>
<b>Por instrumentos</b>					<b>By instrument</b>
AF.511 Acciones cotizadas . . . . .	-	84 626	61 243	23 383	AF.511 Listed shares
AF.512 Acciones no cotizadas . . . . .	-	170 308	14 113	156 195	AF.512 Unlisted shares
AF.519 Otras participaciones en el capital . . . . .	-	46 672	-	46 672	AF.519 Other equity
AF.52 Participaciones en fondos de inversión . . . . .	9.5/22	136 128	131 538	4 590	AF.52 Investment fund shares
<b>Por sectores de contrapartida</b>					<b>By counterpart sector</b>
Sociedades no financieras . . . . .	-	108 649	14 756	93 893	Non-financial corporations
Instituciones financieras monetarias . . . . .	-	7 530	1 312	6 218	Monetary financial institutions
Instituciones financieras no monetarias . . . . .	-	49 941	13 918	36 024	Non-Monetary financial institutions
Resto del mundo . . . . .	-	271 613	176 908	94 705	Rest of the world
<b>AF.7/8 OTROS ACTIVOS . . . . .</b>	<b>9.5/23</b>	<b>44 603</b>	<b>4 829</b>	<b>39 774</b>	<b>AF.7/8 OTHER ASSETS</b>
<b>Por instrumentos</b>					<b>By instrument</b>
AF.71 Derivados financieros . . . . .	-	16 586	1 184	15 402	AF.71 Financial derivatives
AF.89 Otras cuentas. ptes. de cobro excl. créd. com. . . . .	-	28 017	3 645	24 372	AF.89 Other accounts receivable excl. trade credits
<b>Por sectores de contrapartida</b>					<b>By counterpart sector</b>
Sociedades no financieras . . . . .	-	15 676	3 611	12 065	Non-financial corporations
Instituciones financieras monetarias . . . . .	-	745	34	711	Monetary financial institutions
Instituciones financieras no monetarias . . . . .	-	15 259	472	14 787	Non-Monetary financial institutions
Hogares e ISFLSH . . . . .	-	12 036	-	12 036	Households and NPISH
Resto del mundo . . . . .	-	887	712	176	Rest of the world

December 2021 data

EUR millions

9.3 Breakdown by financial instrument  
and counterpart institutional sector

9. NON-MONETARY FINANCIAL INSTITUTIONS (a)  
B) Financial balance sheet. Valuation of financial assets  
and liabilities in accordance with ESA 2010

(a) Excepto Empresas de seguros y fondos de pensiones. Incluye los subsectores del SEC 2010 S.124 a S.127 / Except insurance corporations and pension funds. Includes ESA 2010 sub-sectors S.124 to S.127

(b) Otras instituciones financieras no monetarias comprende los sectores: S.125 Otros intermediarios financieros, excepto empresas de seguros y fondos de pensiones; S.126 Auxiliares financieros y S.127 Instituciones financieras de ámbito limitado y prestamistas de dinero / Other non-monetary financial institutions includes sectors: S.125 Other financial intermediaries, except insurance corporations and pension funds; S.126 Financial auxiliaries and S.127 Captive financial institutions and money lenders

9. INSTITUCIONES FINANCIERAS NO MONETARIAS (a)  
B) Balance financiero. Valoración de activos financieros y pasivos según SEC2010

9.3 Detalle por instrumentos financieros  
y sectores institucionales de contrapartida

Datos referidos a Diciembre de 2021

Millones de euros

	Serie en cuadro y columna/ Time series in table and column	Instituciones Financieras no Monetarias/ Non-monetary Financial Institutions	Fondos de inversión no monetarios Investment funds other than money market funds (S124)	Otras Instituciones Financieras no Monetarias Other Non-monetary Financial institutions (S125-S127) (b)	
		A=B+C	B	C	
<b>II. ACTIVOS FINANCIEROS NETOS (=I-III)</b>	<b>9.4/15</b>	<b>-24 842</b>	<b>-404</b>	<b>-24 438</b>	<b>II. NET FINANCIAL ASSETS (=I-III)</b>
<b>III. PASIVOS</b>	<b>9.4/8</b>	<b>901 337</b>	<b>372 788</b>	<b>528 549</b>	<b>III. LIABILITIES</b>
<b>AF.3 VALORES REPRESENTATIVOS DE DEUDA. Por instrumentos</b>	<b>9.5/24</b>	<b>168 789</b>	<b>-</b>	<b>168 789</b>	<b>AF.3 DEBT SECURITIES By instrument</b>
AF.31 Valores a corto plazo	9.5/25	941	-	941	AF.31 Short-term
AF.32 Valores a largo plazo	9.5/26	167 848	-	167 848	AF.32 Long-term
<b>Por sectores de contrapartida</b>					<b>By counterpart sector</b>
Sociedades no financieras	-	1 456	-	1 456	Non-financial corporations
Instituciones financieras monetarias	-	126 973	-	126 973	Monetary financial institutions
Instituciones financieras no monetarias	-	3 669	-	3 669	Non-Monetary financial institutions
Administraciones Públicas	-	0	-	0	General government
Hogares y ISFLSH	-	78	-	78	Households and NPISH
Resto del mundo	-	36 614	-	36 614	Rest of the world
<b>AF.4 PRÉSTAMOS. Por instrumentos</b>	<b>9.5/27</b>	<b>75 251</b>	<b>526</b>	<b>74 725</b>	<b>AF.4 LOANS By instrument</b>
AF.41 Préstamos a corto plazo	-	9 254	-	9 254	AF.41 Short-term
AF.42 Préstamos a largo plazo	-	65 997	526	65 471	AF.42 Long-term
<b>Por sectores de contrapartida</b>					<b>By counterpart sector</b>
Sociedades no financieras	-	10 123	-	10 123	Non-financial corporations
Instituciones financieras monetarias	-	32 759	526	32 233	Monetary financial institutions
Instituciones financieras no monetarias	-	12	-	12	Non-Monetary financial institutions
Resto del mundo	-	32 356	-	32 356	Rest of the world
<b>AF.5 PARTICIPACIONES EN EL CAPITAL Y EN FONDOS DE INVERSIÓN. Por instrumentos</b>	<b>9.5/28/29</b>	<b>634 588</b>	<b>369 691</b>	<b>264 898</b>	<b>AF.5 EQUITY AND INVESTMENT FUND SHARES By instrument</b>
AF.511 Acciones cotizadas	-	36 147	-	36 147	AF.511 Listed shares
AF.512 Acciones no cotizadas	-	70 541	-	70 541	AF.512 Unlisted shares
AF.519 Otras participaciones en el capital	-	158 210	-	158 210	AF.519 Other equity
AF.52 Participaciones en fondos de inversión	9.5/29	369 691	369 691	-	AF.52 Investment fund shares
<b>Por sectores de contrapartida</b>					<b>By counterpart sector</b>
Sociedades no financieras	-	111 402	42 257	69 145	Non-financial corporations
Instituciones financieras monetarias	-	27 568	2 154	25 414	Monetary financial institutions
Instituciones financieras no monetarias	-	54 998	34 706	20 293	Non-Monetary financial institutions
Administraciones Públicas	-	4 521	2 431	2 090	General government
Hogares y ISFLSH	-	284 562	278 738	5 824	Households and NPISH
Resto del mundo	-	151 538	9 405	142 133	Rest of the world
<b>AF.7/8 OTROS PASIVOS. Por instrumentos</b>	<b>9.5/30</b>	<b>22 709</b>	<b>2 572</b>	<b>20 137</b>	<b>AF.7/8 OTHER LIABILITIES By instrument</b>
AF.7 Derivados financieros	-	15 934	676	15 258	AF.7 Financial derivatives
AF.89 Otras ctas. ptes. de pago excl. créd. com.	-	6 775	1 895	4 879	AF.89 Other accounts payable excl. trade credits
<b>Por sectores de contrapartida</b>					<b>By counterpart sector</b>
Sociedades no financieras	-	4 548	1 895	2 652	Non-financial corporations
Instituciones financieras monetarias	-	9 808	-	9 808	Monetary financial institutions
Instituciones financieras no monetarias	-	5 601	353	5 249	Non-Monetary financial institutions
Hogares y ISFLSH	-	2 370	-	2 370	Households and NPISH
Resto del mundo	-	382	324	58	Rest of the world

December 2021 data

9.3 Breakdown by financial instrument  
and counterpart institutional sector

EUR millions

9. NON-MONETARY FINANCIAL INSTITUTIONS (a)  
B) Financial balance sheet. Valuation of financial assets  
and liabilities in accordance with ESA 2010

(a) Excepto Empresas de seguros y fondos de pensiones. Incluye los subsectores del SEC 2010 S.124 a S.127 / Except insurance corporations and pension funds. Includes ESA 2010 sub-sectors S.124 to S.127

(b) Otras instituciones financieras no monetarias comprende los sectores: S.125 Otros intermediarios financieros, excepto empresas de seguros y fondos de pensiones; S.126 Auxiliares financieros y S.127 Instituciones financieras de ámbito limitado y prestamistas de dinero / Other non-monetary financial institutions includes sectors: S.125 Other financial intermediaries, except insurance corporations and pension funds; S.126 Financial auxiliaries and S.127 Captive financial institutions and money lenders

**9. INSTITUCIONES FINANCIERAS NO MONETARIAS (a)**  
**B) Balance financiero.**  
**Valoración de activos financieros y pasivos según SEC 2010**

**9.4 Activos financieros y pasivos.**  
**Detalle por sectores institucionales de contrapartida**

Miles de millones de euros

	Activos financieros							Pasivos							Activos financieros netos (b)
	Total	Sociedades no financieras	Instituciones financieras monetarias	Instituciones financieras no monetarias	Administraciones públicas	Hogares e SFLSH	Resto del mundo	Total	Sociedades no financieras	Instituciones financieras monetarias	Instituciones financieras no monetarias	Administraciones públicas	Hogares e SFLSH	Resto del mundo	
	1=2+7	2	3	4	5	6	7	8=9+14	9	10	11	12	13	14	15=1-8
<b>12</b>	854	109	538	31	39	14	122	850	98	388	49	4	116	195	4
<b>13</b>	827	126	460	38	53	12	137	809	90	314	48	8	142	207	17
<b>14</b>	856	127	446	44	59	11	169	869	97	295	59	7	200	212	-13
<b>15</b>	821	112	387	45	46	17	213	848	101	266	59	5	222	195	-27
<b>16</b>	886	118	370	52	53	16	277	880	98	255	60	5	233	229	6
<b>17</b>	873	130	302	55	45	15	326	899	88	265	58	5	260	224	-26
<b>18</b>	840	156	255	62	39	15	314	884	104	235	59	4	237	246	-43
<b>19 /</b>	850	157	252	62	40	14	325	891	106	231	59	5	244	246	-41
<b>II</b>	854	156	248	62	41	15	332	886	104	233	60	5	249	234	-32
<b>III</b>	856	156	246	61	38	17	337	890	106	234	59	5	252	234	-34
<b>IV</b>	864	155	251	62	33	18	346	905	110	238	60	5	255	237	-41
<b>20 /</b>	812	152	240	58	29	17	315	852	109	230	57	5	228	224	-41
<b>II</b>	828	151	244	58	30	17	329	874	107	239	57	5	239	225	-46
<b>III</b>	835	150	245	58	29	18	334	879	110	240	56	5	241	226	-44
<b>IV</b>	850	140	264	60	28	19	339	878	121	220	58	4	252	224	-28
<b>21 /</b>	860	144	256	63	26	18	353	892	124	215	62	4	263	224	-32
<b>II</b>	886	144	261	67	22	20	373	910	125	217	66	4	273	225	-25
<b>III</b>	877	144	248	66	21	20	376	897	126	201	65	4	278	222	-20
<b>IV</b>	876	145	239	66	22	20	385	901	128	197	64	5	287	221	-25

(a) Excepto Empresas de seguros y fondos de pensiones. Incluye los subsectores S.124 a S.127 del SEC 2010  
(b) No se incluyen los activos inmobiliarios.

**9. INSTITUCIONES FINANCIERAS NO MONETARIAS (a)**  
**B) Balance financiero.**  
**Valoración de activos financieros y pasivos según SEC 2010**

**9.5. Activos financieros y pasivos.**  
**Detalle por instrumentos**

Miles de millones de euros

	Activos financieros									Pasivos							
	Total	Efectivo y depósitos	Valores representativos de deuda			Préstamos	Participaciones en el capital	Participaciones en fondos de inversión	Otros activos	Total	Valores representativos de deuda			Préstamos	Participaciones en el capital	Participaciones en fondos de inversión	Otros pasivos
			Total	A corto plazo	A largo plazo						Total	A corto plazo	A largo plazo				
<b>12</b>	854	501	87	4	83	60	185	5	16	850	411	16	395	127	151	150	11
<b>13</b>	827	429	94	5	89	59	205	23	17	809	347	18	329	113	151	185	12
<b>14</b>	856	406	115	6	109	54	224	38	19	869	348	21	326	108	170	230	15
<b>15</b>	821	361	108	7	101	54	214	62	23	848	300	18	282	91	190	255	13
<b>16</b>	886	344	119	7	112	52	272	67	32	880	292	11	281	87	212	268	22
<b>17</b>	873	281	122	8	114	45	300	90	35	899	244	6	238	89	246	298	22
<b>18</b>	840	249	123	12	111	44	300	87	37	884	220	15	205	92	259	290	22
<b>19 /</b>	850	245	123	12	111	42	308	94	38	891	216	15	201	87	263	301	24
<b>II</b>	854	243	128	12	116	43	306	96	39	886	213	15	198	80	264	305	23
<b>III</b>	856	241	132	12	120	43	308	92	40	890	209	15	194	79	268	309	25
<b>IV</b>	864	246	128	11	118	42	309	98	40	905	215	15	200	77	272	316	24
<b>20 /</b>	812	239	122	7	115	41	283	85	42	852	205	15	190	77	262	284	25
<b>II</b>	828	241	122	9	114	40	289	94	40	874	209	15	194	80	263	299	23
<b>III</b>	835	246	124	9	114	40	287	97	40	879	212	15	197	81	262	301	23
<b>IV</b>	850	261	122	9	113	32	286	108	42	878	186	1	186	88	265	317	22
<b>21 /</b>	860	253	123	9	115	29	294	116	45	892	184	1	183	84	267	332	25
<b>II</b>	886	259	123	8	115	31	303	125	45	910	180	1	179	89	267	350	24
<b>III</b>	877	245	124	8	117	31	302	130	44	897	174	1	173	77	264	359	23
<b>IV</b>	876	237	126	8	118	31	302	136	45	901	169	1	168	75	265	370	23

(a) Excepto empresas de seguros y fondos de pensiones. Incluye los subsectores S.124 a S.127 del SEC 2010

**9. FONDOS DE INVERSIÓN**  
**C) Fondos de inversión en valores mobiliarios**

**9.10 Patrimonio y rentabilidades: detalle por vocación**

■ Serie representada gráficamente.

Millones de euros y porcentajes

	Total				FMM (a)				IIC renta fija (b)				IIC renta variable (c)				Otros fondos (d)
	Patrimonio	Variación mensual	De la cual Suscripción neta	Rentabilidad últimos 12 meses	Patrimonio	Variación mensual	De la cual Suscripción neta	Rentabilidad últimos 12 meses	Patrimonio	Variación mensual	De la cual Suscripción neta	Rentabilidad últimos 12 meses	Patrimonio	Variación mensual	De la cual Suscripción neta	Rentabilidad últimos 12 meses	
	1	2	3	4	5	6	7	8	9	10	11	12	13	14	15	16	17
<b>16</b>	237 836	15 737	7 150	1,09	9 722	1 402	1 515	-0,05	128 725	4 327	6 592	0,47	42 655	-5 084	-1 373	2,83	56 734
<b>17</b>	265 195	27 358	19 383	2,85	7 122	-2 600	-2 488	-0,29	127 723	-1 003	-151	0,61	58 655	15 999	10 851	7,61	71 695
<b>18</b>	259 091	-6 104	8 039	-4,77	6 810	-312	-345	-0,53	119 994	-7 729	-4 592	-2,29	59 839	1 184	8 414	-10,03	72 448
<b>19</b>	279 375	20 285	1 776	7,44	3 788	-3 022	-776	0,01	133 653	13 660	8 729	2,90	73 000	13 161	755	15,96	68 934
<b>20</b>	279 693	318	1 173	0,64	4 572	784	797	-0,01	134 858	1 205	1 208	0,52	75 246	2 247	660	1,29	65 016
<b>21</b>	324 700	45 007	25 578	6,37	4 459	-113	-87	-0,40	145 275	10 417	10 262	0,69	87 643	12 397	10 760	16,35	87 323
<b>20 Dic</b>	279 693	4 122	1 612	0,64	4 572	213	215	-0,01	134 858	898	778	0,52	75 246	2 355	636	1,29	65 016
<b>21 Ene</b>	280 916	1 223	1 593	0,85	4 641	69	71	-0,06	136 401	1 543	381	0,05	76 077	831	729	2,69	63 797
<b>Feb</b>	285 376	4 460	2 543	4,70	4 675	34	36	-0,04	137 421	1 019	284	0,60	78 810	2 733	1 307	11,89	64 471
<b>Mar</b>	292 864	7 488	2 708	15,13	4 755	81	85	0,34	140 503	3 082	901	4,89	83 119	4 309	1 421	32,99	64 486
<b>Abr</b>	297 130	4 266	2 220	12,04	4 666	-90	-87	0,18	137 013	-3 490	644	3,66	75 419	-7 700	1 300	25,92	80 032
<b>May</b>	300 416	3 286	2 489	10,95	4 604	-62	-58	-0,02	138 394	1 381	1 119	2,97	77 112	1 693	947	25,20	80 306
<b>Jun</b>	309 046	8 630	2 699	10,79	4 511	-93	-91	-0,19	140 060	1 667	-588	2,65	79 590	2 478	-158	24,75	84 884
<b>Jul</b>	312 668	3 622	2 419	10,62	4 533	22	24	-0,31	141 021	961	1 148	2,48	80 184	593	405	24,76	86 930
<b>Ago</b>	316 356	3 688	1 166	10,14	4 515	-18	-16	-0,37	141 503	481	371	2,32	82 269	2 085	526	23,29	88 070
<b>Sep</b>	315 631	-725	2 178	9,65	4 500	-15	-12	-0,42	142 329	826	1 018	1,98	81 368	-901	581	22,77	87 435
<b>Oct</b>	321 323	5 692	2 065	12,27	4 398	-102	-102	-0,47	142 811	482	559	1,94	84 822	3 454	913	29,76	89 292
<b>Nov</b>	321 071	-252	1 671	6,35	4 357	-42	-40	-0,40	143 932	1 121	3 365	0,69	84 103	-719	1 705	15,76	88 679
<b>Dic</b>	324 700	3 629	1 825	6,37	4 459	103	104	-0,40	145 275	1 343	1 059	0,69	87 643	3 540	1 085	16,35	87 323
<b>22 Ene</b>	317 694	-7 005	-213	4,36	4 092	-368	-365	-0,40	143 653	-1 622	-532	0,04	86 523	-1 119	2 009	12,37	83 426
<b>Feb</b>	P 307 354	-10 340	421	1,71	4 149	58	64	-0,44	137 497	-472	1 196	-1,30	82 164	-2 191	-220	7,04	83 544
<b>Mar</b>	P 309 883	2 530	1 626	0,65	4 214	65	67	-0,46	136 506	-991	2 255	-1,79	82 715	551	-392	4,97	86 448

**PATRIMONIO**

**RENTABILIDAD ÚLTIMOS DOCE MESES**

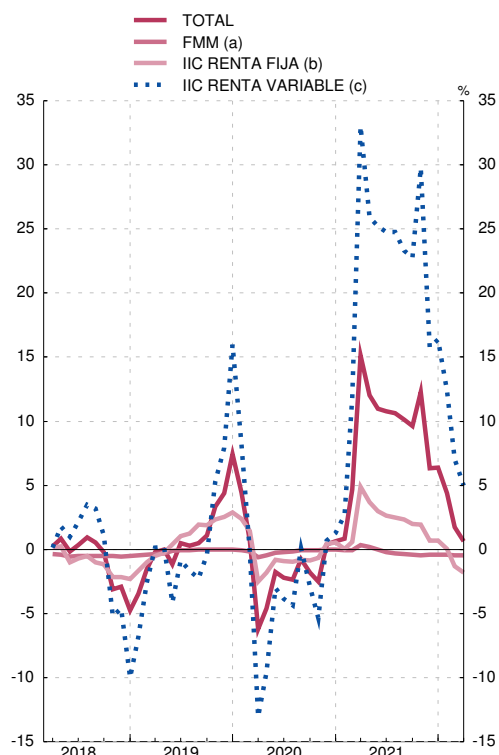
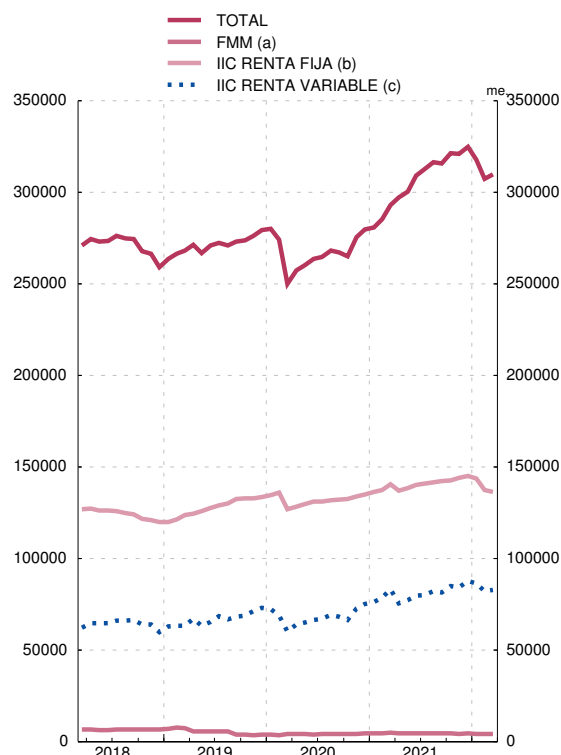

FUENTES: CNMV e Inverco.

a) Hasta diciembre de 2007 se refiere a FIAMM y desde enero de 2008 a la categoría FMM.

b) Incluye FIM renta fija a corto y largo en euros e internacional, renta fija mixta en euros e internacional y fondos garantizados.

c) Incluye FIM renta variable y variable mixta en euros, nacional e internacional.

d) Incluye fondos globales, fondos que replican un índice y fondos con objetivo concreto de rentabilidad no garantizado.

9. INSTITUCIONES FINANCIERAS NO MONETARIAS (a)

C) Fondos de inversión no monetarios (b)

Balance financiero. Valoración de activos financieros y pasivos según SEC 2010

9.11 Activos financieros y pasivos por instrumentos

Millones de euros

	Activos financieros							Pasivos				Activos financieros netos 12=1-8
	Total	Depósitos (c)	Valores representativos de deuda	Préstamos (c)	Participaciones en el capital	Participaciones en fondos de inversión	Otros activos	Total	Préstamos	Participaciones en fondos de inversión	Otros pasivos	
	1=2 a 7	2	3	4	5	6	7	8=9 a 11	9	10	11	
12	146 108	25 808	82 218	244	31 372	4 189	2 277	152 097	525	150 192	1 380	-5 989
13	180 667	36 341	92 612	229	26 401	21 994	3 090	187 891	853	185 496	1 542	-7 224
14	229 746	41 573	113 680	120	33 336	37 327	3 709	231 742	447	229 515	1 780	-1 997
15	254 888	43 366	105 594	279	40 683	61 088	3 878	256 856	520	254 695	1 641	-1 968
16	268 712	41 604	116 274	31	41 231	65 667	3 904	270 465	513	267 747	2 205	-1 754
17	300 388	36 246	119 328	-	51 435	88 766	4 613	301 201	366	298 375	2 461	-813
18	291 839	32 302	119 035	-	50 547	85 485	4 470	292 716	355	290 027	2 334	-876
19 /	303 058	35 230	119 332	-	51 989	92 090	4 417	303 411	361	300 763	2 288	-353
II	307 451	35 075	123 789	2	50 546	93 646	4 395	307 828	359	305 286	2 182	-376
III	311 714	35 267	127 839	2	54 304	89 790	4 511	312 353	499	308 965	2 890	-640
IV	318 115	37 096	124 364	2	56 646	95 968	4 038	318 913	493	316 201	2 220	-798
20 /	284 922	34 098	118 432	2	43 900	82 390	6 101	286 988	510	283 700	2 778	-2 066
II	299 559	33 666	119 860	1	49 525	91 857	4 649	300 823	540	298 533	1 749	-1 263
III	302 982	32 243	121 019	1	50 582	94 553	4 583	303 842	538	301 404	1 900	-860
IV	316 453	33 228	118 877	1	55 792	104 659	3 896	319 069	536	316 854	1 679	-2 616
21 /	334 270	35 304	119 657	1	61 636	112 338	5 334	335 573	534	332 046	2 993	-1 303
II	352 419	39 432	118 823	1	67 577	121 538	5 047	353 890	531	350 469	2 890	-1 472
III	361 695	40 615	119 433	1	70 501	125 638	5 506	362 302	528	358 606	3 168	-607
IV	372 384	38 530	122 130	1	75 356	131 538	4 829	372 788	526	369 691	2 572	-404

(a) Excepto Empresas de seguros y fondos de pensiones

(b) Subsector S.124 del SEC 2010

(c) Incluye adquisiciones temporales de activos

9. INSTITUCIONES FINANCIERAS NO MONETARIAS (a)

C) Fondos de inversión no monetarios (b)

Balance financiero. Valoración de activos financieros y pasivos según SEC 2010

9.12 Activos financieros frente a Sociedades no financieras y Administraciones Públicas

Millones de euros

	Sociedades no financieras						Administraciones Públicas							
	Total 1=2+5+6	Valores representativos de deuda			Acciones y otras participaciones 5	Otros activos 6	Total 7=8+11+14	Valores representativos de deuda						
		Total 2=3+4	A corto plazo 3	A largo plazo 4				Administración central			Comunidades autónomas			Corporaciones locales 14
								Total 8=9+10	A corto plazo 9	A largo plazo 10	Total 11=12+13	A corto plazo 12	A largo plazo 13	
12	6 834	419	90	329	5 442	973	37 255	33 145	1 937	31 209	4 101	96	4 004	9
13	9 722	1 234	529	705	7 050	1 439	51 856	47 195	2 634	44 561	4 655	18	4 637	6
14	13 541	2 063	710	1 353	9 299	2 179	57 671	50 963	2 241	48 723	6 708	24	6 683	-
15	15 997	2 740	515	2 225	10 665	2 592	44 545	38 856	1 618	37 238	5 685	53	5 632	3
16	15 899	2 977	625	2 352	10 498	2 424	51 044	45 800	1 967	43 833	5 241	95	5 146	3
17	18 706	3 103	648	2 454	12 470	3 133	43 326	38 853	2 905	35 948	4 469	117	4 352	4
18	19 974	3 973	915	3 057	12 430	3 571	38 099	34 925	4 098	30 827	3 171	21	3 150	3
19 /	20 843	4 354	1 097	3 257	13 165	3 324	39 142	35 907	3 849	32 058	3 232	44	3 187	3
II	20 328	4 450	1 343	3 106	12 684	3 194	39 806	36 683	4 012	32 671	3 087	188	2 899	36
III	20 783	4 953	1 605	3 348	12 573	3 257	37 019	33 943	3 992	29 951	3 040	205	2 834	36
IV	20 506	5 012	1 593	3 420	12 563	2 931	32 248	29 465	3 534	25 930	2 747	190	2 557	36
20 /	19 812	4 774	1 310	3 464	9 796	5 242	28 733	26 727	2 066	24 661	1 972	158	1 814	34
II	18 361	4 471	920	3 551	10 217	3 674	29 004	27 207	3 894	23 313	1 766	201	1 565	31
III	18 555	4 851	1 053	3 798	10 190	3 514	28 191	26 279	3 692	22 587	1 867	181	1 687	45
IV	18 644	4 972	1 064	3 907	10 942	2 731	27 333	25 557	3 810	21 747	1 735	96	1 639	41
21 /	22 081	5 492	1 336	4 156	12 473	4 116	24 811	22 943	3 250	19 693	1 825	71	1 755	43
II	22 694	5 601	1 312	4 289	13 292	3 801	20 878	19 296	2 131	17 165	1 540	54	1 486	43
III	23 598	5 522	1 186	4 336	13 903	4 173	20 465	18 679	2 470	16 209	1 743	46	1 697	43
IV	23 768	5 402	1 120	4 281	14 756	3 611	21 159	19 457	4 033	15 424	1 661	50	1 611	41

(a) Excepto Empresas de seguros y fondos de pensiones

(b) Subsector S.124 del SEC 2010



**9. INSTITUCIONES FINANCIERAS NO MONETARIAS (a)**  
**C) Fondos de inversión no monetarios (b)**  
**Balance financiero. Valoración de activos financieros y pasivos según SEC 2010**

**9.13 Activos financieros frente a Instituciones financieras y resto del mundo**

Millones de euros

	Instituciones financieras									Resto del mundo					
	Total 1=2+3 +6 a 9	Depósitos (c) 2	Valores representa- tivos de deuda			Préstamos (c) 6	Parti- cipa- ciones en el capital 7	Parti- cipa- ciones en fon- dos de inver- sión 8	Otros activos 9	Total 10=11 a 15	Depó- sitos 11	Valores repre- sentati- vos de deuda 12	Parti- cipa- ciones en el capital (d) 13	Parti- cipa- ciones en fon- dos de inver- sión 14	Otros activos 15
			Total 3=4+5	A corto plazo 4	A largo plazo 5										
<b>12</b>	64 547	25 057	33 530	364	33 166	244	1 150	4 189	377	37 472	751	11 013	24 780	-	927
<b>13</b>	73 504	36 143	28 348	618	27 729	229	2 317	5 969	499	45 584	198	11 174	17 034	16 025	1 152
<b>14</b>	78 551	41 342	24 694	1 454	23 240	120	3 562	7 882	952	79 982	231	29 252	20 476	29 446	577
<b>15</b>	70 916	43 113	16 032	2 031	14 002	279	3 235	7 353	904	123 430	253	42 278	26 783	53 735	382
<b>16</b>	66 441	41 538	12 439	2 179	10 260	31	3 218	8 074	1 140	135 328	66	49 814	27 514	57 593	340
<b>17</b>	60 171	35 984	9 499	718	8 781	-	3 941	9 580	1 167	178 185	262	63 401	35 023	79 186	312
<b>18</b>	52 499	31 920	7 852	604	7 249	-	3 577	8 575	575	181 267	382	69 111	34 540	76 911	324
<b>19 /</b>	55 796	34 807	7 773	504	7 269	-	3 258	9 251	708	187 277	423	68 064	35 565	82 839	385
<b>II</b>	55 360	34 737	7 740	530	7 210	2	2 812	9 312	759	191 958	338	71 794	35 050	84 334	441
<b>III</b>	55 537	34 933	7 734	391	7 343	2	2 570	9 496	802	198 375	334	78 133	39 161	80 294	453
<b>IV</b>	58 143	36 814	7 908	299	7 608	2	2 506	10 263	651	207 218	282	79 196	41 577	85 706	457
<b>20 /</b>	51 661	33 836	6 959	193	6 766	2	1 331	8 992	541	184 716	262	77 965	32 773	73 398	318
<b>II</b>	51 626	33 464	6 981	135	6 846	1	1 274	9 306	600	200 567	202	79 405	38 034	82 551	375
<b>III</b>	50 127	32 019	7 018	93	6 926	1	1 089	9 315	685	206 108	224	80 958	39 161	85 238	384
<b>IV</b>	52 209	33 030	7 197	23	7 174	1	1 419	9 857	705	218 267	198	79 376	43 431	94 802	460
<b>21 /</b>	55 232	35 111	7 131	22	7 109	1	1 645	10 708	637	232 145	193	82 223	47 518	101 629	581
<b>II</b>	62 960	39 247	7 048	41	7 007	1	1 738	14 238	687	245 887	185	85 296	52 548	107 299	559
<b>III</b>	65 001	40 514	7 002	42	6 959	1	1 829	15 061	595	252 631	102	86 444	54 769	110 577	739
<b>IV</b>	61 306	38 398	7 171	92	7 079	1	1 738	13 492	507	266 150	132	88 398	58 862	118 046	712

(a) Excepto Empresas de seguros y fondos de pensiones

(b) Subsector S.124 del SEC 2010

(c) Incluye adquisiciones temporales de activos

(d) Hasta 2012 incluye las participaciones en Fondos de inversión

**9. INSTITUCIONES FINANCIERAS NO MONETARIAS (a)**  
**C) Fondos de inversión no monetarios (b)**  
**Balance financiero. Valoración de activos financieros y pasivos según SEC 2010**

**9.14 Pasivos por sectores institucionales de contrapartida**

Millones de euros

	Total 1=2+3+9	Préstamos frente a institu- ciones financieras 2	Participaciones en Fondos de inversión						Otros pasivos	
			Total 3=4 a 8	Sociedades no finan- cieras 4	Institu- ciones financieras 5	Admini- straciones públicas 6	Hogares e ISFLSH 7	Resto del mundo 8	Del cual	
									Derivados finan- cieras 9	10
<b>12</b>	152 097	525	150 192	18 437	16 507	603	112 261	2 383	1 380	521
<b>13</b>	187 891	853	185 496	24 590	19 476	662	138 206	2 562	1 542	363
<b>14</b>	231 742	447	229 515	31 958	19 799	923	173 458	3 376	1 780	418
<b>15</b>	256 856	520	254 695	32 122	20 092	668	198 306	3 507	1 641	377
<b>16</b>	270 465	513	267 747	32 559	21 532	621	209 381	3 654	2 205	413
<b>17</b>	301 201	366	298 375	33 782	25 237	412	233 041	5 904	2 461	390
<b>18</b>	292 716	355	290 027	31 402	24 528	449	227 703	5 944	2 334	393
<b>19 /</b>	303 411	361	300 763	32 532	24 852	1 416	235 505	6 458	2 288	508
<b>II</b>	307 828	359	305 286	32 904	25 469	1 404	239 091	6 417	2 182	561
<b>III</b>	312 353	499	308 965	32 649	26 009	1 435	242 334	6 537	2 890	558
<b>IV</b>	318 913	493	316 201	33 276	28 814	1 420	246 089	6 601	2 220	495
<b>20 /</b>	286 988	510	283 700	28 676	27 499	1 581	219 647	6 297	2 778	786
<b>II</b>	300 823	540	298 533	31 142	28 329	1 737	231 147	6 179	1 749	504
<b>III</b>	303 842	538	301 404	31 465	28 437	1 756	233 221	6 524	1 900	578
<b>IV</b>	319 069	536	316 854	34 516	29 225	1 957	244 010	7 145	1 679	584
<b>21 /</b>	335 573	534	332 046	36 706	31 012	2 090	254 533	7 704	2 993	574
<b>II</b>	353 890	531	350 469	38 842	36 404	2 206	264 917	8 100	2 890	791
<b>III</b>	362 302	528	358 606	40 740	37 442	2 290	269 484	8 649	3 168	728
<b>IV</b>	372 788	526	369 691	42 257	36 860	2 431	278 738	9 405	2 572	676

(a) Excepto Empresas de seguros y fondos de pensiones

(b) Subsector S.124 del SEC 2010

**9. INSTITUCIONES FINANCIERAS NO MONETARIAS (a)**  
**C) Fondos de inversión no monetarios (b)**  
**Contribución al Balance agregado de la zona del euro (c)**

**9.15 Participaciones emitidas: detalle por tipología de fondos según vocación**

Millones de euros

	Total 1=2 a 7	Fondos según vocación					
		Renta fija 2	Renta variable 3	Fondos mixtos 4	Inmobiliarios 5	De inversión libre 6	Otros 7
<b>14</b>	229 691	93 184	24 901	37 932	1 226	1 720	70 726
<b>15</b>	254 686	78 748	30 616	65 859	1 123	2 046	76 294
<b>16</b>	267 747	86 703	30 742	56 509	1 085	2 080	90 628
<b>17</b>	298 257	82 762	41 382	65 944	992	2 664	104 513
<b>18</b>	289 962	79 241	42 454	63 879	1 058	2 870	100 460
<b>19 /</b>	300 735	82 477	45 549	65 480	1 062	2 732	103 436
<b>II</b>	305 278	87 546	44 755	66 696	1 070	2 899	102 312
<b>III</b>	308 943	93 320	47 430	66 176	1 069	2 836	98 113
<b>IV</b>	316 100	92 608	51 314	69 192	1 071	3 030	98 886
<b>20 /</b>	283 659	85 528	42 482	66 655	1 077	3 399	84 517
<b>II</b>	298 329	88 382	46 457	69 565	1 205	3 070	89 650
<b>III</b>	301 404	90 201	47 308	69 674	1 210	3 317	89 694
<b>IV</b>	316 684	91 657	54 316	72 836	1 218	3 317	93 339
<b>21 /</b>	332 046	92 129	61 094	79 749	1 201	3 565	94 306
<b>II</b>	350 469	91 917	66 341	71 607	1 201	3 751	115 652
<b>III</b>	358 606	93 443	69 552	74 863	1 221	4 000	115 526
<b>IV</b>	369 691	94 405	75 225	79 011	1 222	4 001	115 826

(a) Excepto Empresas de seguros y fondos de pensiones

(b) Subsector S.124 del SEC 2010

(c) Información publicada en ECB. <https://www.ecb.europa.eu/stats/money/funds/html/index.en.html>. Esta información se obtiene a partir de la información completa del 95% de los Fondos, elevando al total con la información parcial suministrada por el resto de Fondos

**9. INSTITUCIONES FINANCIERAS NO MONETARIAS (a)**  
**C) Fondos de inversión no monetarios (b)**  
**Contribución al Balance agregado de la zona del euro (c)**

**9.16 Operaciones financieras**

Millones de euros

	Total 1=2 a 8= =9 a 12	Activos						Pasivos				
		Depósitos y préstamos 2	Valores representativos de deuda 3	Participaciones en el capital 4	Participaciones en fondos de inversión 5	Derivados financieros 6	Activos no financieros 7	Otros activos 8	Préstamos 9	Participaciones en fondos de inversión 10	Derivados financieros 11	Otros pasivos 12
<b>14</b>	43 031	4 209	17 060	5 834	13 490	8 073	-3 672	-1 962	-354	35 587	7 562	237
<b>15</b>	34 778	440	-6 271	5 345	22 130	14 215	-1 484	403	-8	18 835	16 091	-139
<b>16</b>	10 492	-5 385	4 261	-1 140	2 153	10 784	-207	25	-24	9 622	598	296
<b>17</b>	24 082	-6 924	289	5 084	19 178	6 041	-267	681	3	19 510	4 086	483
<b>18</b>	13 772	-6 168	733	5 536	1 401	11 364	1 042	-136	-366	6 401	8 366	-628
<b>19 /</b>	-242	2 156	-1 386	-4 103	1 089	1 886	3	112	-6	-2 060	1 788	37
<b>II</b>	512	-988	2 070	-1 505	-534	1 530	26	-87	2	-606	1 166	-49
<b>III</b>	2 650	-41	3 314	2 824	-5 259	1 621	143	48	-173	1 199	921	703
<b>IV</b>	3 547	1 557	-2 449	-989	3 973	1 553	106	-206	-6	1 912	2 183	-542
<b>20 /</b>	-3 626	-4 585	-2 492	280	-2 431	3 611	19	1 971	11	-2 985	-657	6
<b>II</b>	4 085	-297	-928	-232	2 613	4 110	11	-1 194	30	193	4 301	-439
<b>III</b>	3 795	-2 406	1 057	-65	1 962	3 428	3	-184	-1	1 300	2 361	136
<b>IV</b>	4 364	624	-2 992	-580	5 216	2 712	3	-619	-2	809	3 671	-114
<b>21 /</b>	11 359	1 845	1 532	-567	3 986	3 104	7	1 452	-2	6 227	3 760	1 374
<b>II</b>	13 894	3 893	27	2 224	5 696	2 572	4	-521	-3	10 765	3 519	-386
<b>III</b>	9 969	893	538	1 373	3 473	3 387	1	305	-3	6 323	3 310	339
<b>IV</b>	5 990	-2 279	3 724	-94	2 401	3 678	8	-1 448	-2	3 020	3 643	-672

(a) Excepto Empresas de seguros y fondos de pensiones

(b) Subsector S.124 del SEC 2010

(c) Información publicada en ECB. <https://www.ecb.europa.eu/stats/money/funds/html/index.en.html>. Esta información se obtiene a partir de la información completa del 95% de los Fondos, elevando al total con la información parcial suministrada por el resto de Fondos

## 9. INSTITUCIONES FINANCIERAS NO MONETARIAS (a)

## 9.21 Activos financieros y pasivos

## D) Otras instituciones financieras no monetarias (b)

## Balance financiero. Valoración de activos financieros y pasivos según SEC 2010

Millones de euros

	Activos						Pasivos					Activos financieros netos (c)
	Total	Depósitos	Valores representativos de deuda	Préstamos	Participaciones en el capital y en fondos de inversión	Otros activos	Total	Valores representativos de deuda	Préstamos	Participaciones en el capital	Otros pasivos	
	1=2 a 6	2	3	4	5	6	7=8 a 11	8	9	10	11	12=1-7
12	707 694	475 629	4 438	59 682	154 607	13 338	697 926	411 344	126 178	151 171	9 232	9 768
13	645 862	392 427	1 095	58 914	179 249	14 177	621 356	347 189	112 485	151 385	10 297	24 506
14	626 645	364 453	1 632	54 361	191 031	15 168	637 229	347 544	107 254	169 595	12 835	-10 584
15	565 618	317 144	2 042	53 353	174 372	18 707	591 041	299 547	90 084	189 597	11 813	-25 423
16	617 293	302 694	2 845	51 470	231 911	28 373	609 761	291 766	86 666	211 745	19 584	7 532
17	573 043	244 470	2 725	44 986	250 264	30 597	598 085	243 876	88 779	245 692	19 739	-25 042
18	548 610	216 798	3 983	43 924	251 369	32 536	591 139	219 696	92 013	259 298	20 134	-42 529
19 /	547 289	209 297	4 039	42 483	257 537	33 934	587 518	215 995	86 948	263 027	21 549	-40 229
II	546 123	208 205	4 065	42 523	257 196	34 134	577 902	213 258	79 317	264 491	20 836	-31 779
III	544 748	206 132	4 108	43 230	255 902	35 377	577 672	209 415	78 353	268 142	21 763	-32 924
IV	546 355	209 036	4 123	42 390	254 736	36 070	586 538	215 442	76 987	271 924	22 185	-40 183
20 /	526 599	204 523	3 772	40 775	241 177	36 352	565 370	205 235	76 254	261 812	22 070	-38 772
II	528 344	207 765	2 513	39 955	242 300	35 810	572 745	209 028	79 503	262 879	21 335	-44 401
III	531 745	213 979	2 627	40 439	238 916	35 784	575 104	211 820	79 987	262 071	21 225	-43 359
IV	533 454	228 006	2 803	32 057	232 895	37 693	558 914	186 333	87 515	264 744	20 321	-25 460
21 /	525 765	217 432	3 789	29 380	235 332	39 832	556 232	183 577	83 255	267 462	21 937	-30 467
II	533 308	219 513	3 862	30 718	239 175	40 041	556 502	179 971	88 880	266 725	20 925	-23 193
III	515 056	204 727	5 003	30 630	236 048	38 648	534 343	174 186	76 618	264 128	19 410	-19 287
IV	504 111	198 687	4 262	30 547	230 840	39 774	528 549	168 789	74 725	264 898	20 137	-24 438

(a) Excepto Empresas de seguros y fondos de pensiones.

(b) Se compone de: Otros intermediarios financieros, Auxiliares financieros e Instituciones financieras con actividad limitada y prestamistas de dinero (subsectores S.125 a S.127 del SEC 2010)

(c) Al tratarse de activos financieros, no se incluyen los activos inmobiliarios de SAREB, SOCIMIS e Instituciones de inversión colectiva en inmuebles, así como los activos inmobiliarios del resto de entidades que componen el agregado Instituciones financieras no monetarias, excepto empresas de seguro y fondos de pensiones

## 9. INSTITUCIONES FINANCIERAS NO MONETARIAS (a)

## 9.22 Activos financieros frente a Sociedades no financieras y Administraciones públicas

## D) Otras instituciones financieras no monetarias (b)

## Balance financiero. Valoración de activos financieros y pasivos según SEC 2010

Millones de euros

	Sociedades no financieras							Administraciones públicas					
	Total	Valores representativos de deuda			Préstamos	Participaciones en el capital	Otros activos	Total	Valores representativos de deuda			Préstamos	Participaciones en el capital
		Total	A corto plazo	A largo plazo					Total	del cual Administración central			
1=2+5+6+7	2=3+4	3	4	5	6	7	8=9+12+13	9	10	11	12	13	
12	102 572	1 443	-	1 443	40 097	56 965	4 067	1 959	795	28	767	1 164	-
13	116 769	34	1	32	48 248	63 619	4 869	1 467	652	33	619	815	-
14	113 345	34	2	32	43 128	64 799	5 384	1 482	764	120	644	718	-
15	96 341	49	1	48	39 094	49 564	7 633	1 425	876	241	636	549	-
16	101 659	55	0	54	37 307	56 034	8 263	1 615	1 081	46	1 034	534	-
17	111 451	160	2	158	32 448	69 830	9 012	1 224	703	47	656	521	-
18	136 302	184	3	181	32 665	93 755	9 698	1 224	773	42	731	451	-
19 /	135 745	226	6	220	31 381	94 416	9 722	1 161	713	41	672	447	-
II	135 686	227	7	220	30 827	94 585	10 046	1 129	690	40	649	439	-
III	135 023	211	7	204	29 811	94 783	10 217	1 099	667	40	627	432	-
IV	134 460	228	7	221	28 761	95 120	10 351	1 091	679	39	640	412	-
20 /	132 394	254	7	247	27 804	94 136	10 201	750	342	39	303	408	-
II	132 474	265	9	256	27 050	94 808	10 351	726	320	39	281	406	-
III	131 864	293	9	284	26 318	94 974	10 278	699	302	39	263	397	-
IV	121 358	306	6	299	15 431	94 451	11 170	696	316	36	280	380	-
21 /	121 439	344	7	336	15 216	94 462	11 417	701	324	36	288	378	-
II	120 909	360	6	354	15 051	93 867	11 632	729	357	36	321	372	-
III	120 889	421	49	373	14 868	93 789	11 811	720	348	36	312	372	-
IV	121 018	372	23	349	14 688	93 893	12 065	685	388	39	348	297	-

(a) Excepto Empresas de seguros y fondos de pensiones

(b) Se compone de: Otros intermediarios financieros, Auxiliares financieros e Instituciones financieras con actividad limitada y prestamistas de dinero (subsectores S.125 a S.127 del SEC 2010)

**9. INSTITUCIONES FINANCIERAS NO MONETARIAS (a)**  
**D) Otras instituciones financieras no monetarias (b)**  
**Balance financiero. Valoración de activos financieros y pasivos según SEC 2010**

**9.23 Activos financieros frente a Instituciones financieras y resto del mundo**

Millones de euros

	Instituciones financieras					Resto del mundo			
	Total	Depósitos (c)	Valores representativos de deuda	Participaciones en el capital	Otros activos	Total	del cual:		
							Valores representativos de deuda	Préstamos	Participaciones en el capital
1=2 a 5	2	3	4	5	6	7	8	9	
<b>12</b>	504 690	475 629	334	23 522	5 204	84 791	1 866	8 806	74 120
<b>13</b>	424 412	389 779	231	29 868	4 534	91 525	178	2 935	85 763
<b>14</b>	411 714	360 312	307	47 113	3 981	88 742	527	4 481	79 120
<b>15</b>	361 088	312 551	243	45 217	3 076	89 375	873	3 908	79 590
<b>16</b>	356 155	299 253	272	44 948	11 682	141 484	1 438	5 433	130 929
<b>17</b>	297 005	237 015	272	47 089	12 629	147 974	1 591	5 570	133 345
<b>18</b>	263 806	208 384	232	42 072	13 118	132 621	2 794	5 804	115 542
<b>19 /</b>	258 865	202 901	206	41 285	14 473	137 300	2 893	6 116	121 835
<b>II</b>	254 162	198 206	233	41 696	14 027	140 045	2 915	6 163	120 915
<b>III</b>	252 315	195 786	233	41 393	14 902	139 100	2 997	5 959	119 725
<b>IV</b>	254 180	197 636	232	40 972	15 340	139 038	2 985	5 953	118 644
<b>20 /</b>	245 861	191 326	227	38 425	15 883	130 523	2 950	5 664	108 616
<b>II</b>	249 839	195 567	226	38 968	15 078	128 231	1 703	5 747	108 524
<b>III</b>	253 017	198 918	237	38 641	15 221	127 934	1 795	5 742	105 301
<b>IV</b>	271 799	216 395	255	39 826	15 323	120 604	1 926	8 391	98 618
<b>21 /</b>	264 379	206 403	254	40 781	16 940	121 120	2 867	7 048	100 088
<b>II</b>	264 935	206 730	245	41 271	16 689	126 729	2 899	6 891	104 037
<b>III</b>	249 728	192 983	338	41 498	14 908	123 721	3 895	7 174	100 761
<b>IV</b>	243 947	185 873	334	42 242	15 498	118 453	3 169	7 589	94 705

(a) Excepto Empresas de seguros y fondos de pensiones

(b) Se compone de: Otros intermediarios financieros, Auxiliares financieros e Instituciones financieras con actividad limitada y prestamistas de dinero (subsectores S.125 a S.127 del SEC 2010)

(c) Incluye operaciones temporales de activos

**9. INSTITUCIONES FINANCIERAS NO MONETARIAS (a)**  
**D) Otras instituciones financieras no monetarias (b)**  
**Balance financiero. Valoración de activos financieros y pasivos según SEC 2010**

**9.24 Pasivos por sectores institucionales de contrapartida**

Miles de millones de euros

	Valores representativos de deuda						Préstamos				Participaciones en el capital					
	Total	Sociedades no financieras	Instituciones financieras	Administraciones públicas	Hogares e ISFLSH	Resto del mundo	Total	Sociedades no financieras	Instituciones financieras	Resto del mundo	Total	Sociedades no financieras	Instituciones financieras	Administraciones públicas	Hogares e ISFLSH	Resto del mundo
1=2 a 6	2	3	4	5	6	7=8 a 10	8	9	10	11=12 a 16	12	13	14	15	16	
<b>12</b>	411,3	17,4	247,5	1,3	-	145,2	126,2	16,6	94,5	15,0	151,2	49,9	66,5	1,9	0,8	32,0
<b>13</b>	347,2	4,5	219,4	4,7	-	118,6	112,5	13,4	72,9	26,2	151,4	45,5	43,7	2,1	0,4	59,6
<b>14</b>	347,5	4,7	217,3	3,9	5,0	116,6	107,3	13,1	65,4	28,8	169,6	45,2	43,0	1,7	17,7	62,0
<b>15</b>	299,5	4,1	197,5	2,9	2,5	92,5	90,1	11,6	51,3	27,2	189,6	54,2	45,6	1,6	18,3	69,8
<b>16</b>	291,8	3,4	198,4	2,6	1,2	86,2	86,7	13,2	43,4	30,1	211,7	44,5	38,0	1,8	19,5	107,9
<b>17</b>	243,9	1,2	189,0	2,4	0,1	51,2	88,8	14,1	45,7	29,0	245,7	35,5	47,3	1,7	24,7	136,4
<b>18</b>	219,7	1,2	172,8	1,9	0,1	43,7	92,0	13,0	34,9	44,1	259,3	53,7	46,7	1,7	6,2	151,1
<b>19 /</b>	216,0	1,8	169,6	1,9	0,2	42,5	86,9	12,3	33,1	41,6	263,0	54,0	46,5	1,7	6,3	154,5
<b>II</b>	213,3	1,8	168,4	1,9	0,2	41,0	79,3	11,6	34,2	33,5	264,5	55,5	47,6	1,8	7,0	152,6
<b>III</b>	209,4	1,8	166,3	1,9	0,1	39,3	78,4	10,8	33,7	33,9	268,1	58,3	47,7	1,8	7,0	153,4
<b>IV</b>	215,4	1,8	171,6	1,7	0,1	40,2	77,0	10,1	33,4	33,5	271,9	61,5	46,0	1,8	6,3	156,3
<b>20 /</b>	205,2	1,7	164,4	1,7	0,1	37,4	76,3	10,1	32,2	33,9	261,8	66,1	42,3	1,8	5,9	145,8
<b>II</b>	209,0	1,6	167,5	1,7	0,1	38,1	79,5	10,1	37,7	31,7	262,9	63,5	42,8	1,9	5,9	148,8
<b>III</b>	211,8	1,7	171,1	1,7	0,1	37,3	80,0	10,1	35,4	34,4	262,1	64,7	42,5	2,0	5,8	147,2
<b>IV</b>	186,3	1,7	146,9	0,0	0,1	37,7	87,5	10,1	39,5	37,9	264,7	71,9	43,9	2,0	5,5	141,5
<b>21 /</b>	183,6	1,6	146,0	0,0	0,1	35,9	83,3	10,1	36,0	37,2	267,5	71,8	44,8	2,0	5,8	143,0
<b>II</b>	180,0	1,9	142,1	0,0	0,1	35,9	88,9	10,1	41,3	37,5	266,7	70,4	45,2	2,1	5,9	143,1
<b>III</b>	174,2	1,5	136,0	0,0	0,1	36,6	76,6	10,1	31,5	35,0	264,1	69,7	45,0	2,1	6,1	141,3
<b>IV</b>	168,8	1,5	130,6	0,0	0,1	36,6	74,7	10,1	32,2	32,4	264,9	69,1	45,7	2,1	5,8	142,1

(a) Excepto Empresas de seguros y fondos de pensiones

(b) Se compone de: Otros intermediarios financieros, Auxiliares financieros e Instituciones financieras con actividad limitada y prestamistas de dinero (subsectores S.125 a S.127 del SEC 2010)

**9. INSTITUCIONES FINANCIERAS NO MONETARIAS (a)**  
**D) Otras instituciones financieras no monetarias (b)**  
**Contribución a las estadísticas agregadas de la zona del euro**

**9.25 Fondos de titulación. Balance**

Millones de euros

	Total	Activos							Pasivo					
		Efectivo y depósitos (c)	Valores representativos de deuda	Préstamos titulizados	Otros activos titulizados	Derivados financieros	Activos no corrientes mantenidos para la venta	Resto de activos	Préstamos	Valores representativos de deuda			Derivados financieros	Otros pasivos
										Total	Hasta 2 años	Más de 2 años		
1=2 a 8 +9+10+13 +14	2	3	4	5	6	7	8	9	10=11+12	11	12	13	14	
<b>14</b>	1 735	-	-	-	-	-	-	1 735	-	233 904	713	-	-	5 013
<b>15</b>	3 074	-	-	-	-	-	-	3 074	-	207 716	1 085	-	-	8 165
<b>16</b>	2 449	-	-	-	-	-	-	2 449	-	205 561	1 130	-	-	6 480
<b>17</b>	2 099	-	-	-	-	-	-	2 099	-	193 228	1 174	-	-	5 634
<b>18</b>	189 390	40 959	-	144 667	333	226	763	2 442	10 185	172 944	155 172 789	813	5 446	
<b>19 /</b>	184 366	41 316	-	139 316	332	216	754	2 433	10 141	167 838	124 167 714	840	5 548	
<b>II</b>	179 278	39 954	-	135 022	348	197	1 472	2 286	9 822	162 738	187 162 551	809	5 909	
<b>III</b>	177 263	40 152	-	132 573	292	196	1 482	2 567	9 488	161 378	138 161 240	774	5 622	
<b>IV</b>	180 079	37 828	-	137 408	223	194	1 540	2 886	9 631	163 528	145 163 383	969	5 950	
<b>20 /</b>	173 493	36 036	-	133 023	183	211	1 552	2 488	9 334	157 429	143 157 286	936	5 794	
<b>II</b>	174 434	34 508	-	135 805	163	198	1 560	2 200	9 290	158 656	151 158 505	961	5 526	
<b>III</b>	177 641	35 082	-	138 235	179	199	1 543	2 403	9 689	161 383	152 161 231	951	5 618	
<b>IV</b>	189 342	35 920	-	148 743	306	177	1 524	2 673	9 839	172 630	149 172 481	1 025	5 848	
<b>21 /</b>	184 543	32 103	-	147 989	283	168	1 400	2 600	9 579	168 488	142 168 346	958	5 519	
<b>II</b>	181 325	39 648	-	137 437	378	186	1 420	2 255	9 537	165 690	218 165 473	886	5 212	
<b>III</b>	173 674	28 748	-	140 790	416	66	1 335	2 318	9 421	158 523	248 158 275	847	4 883	
<b>IV</b>	168 297	29 748	-	134 423	617	102	1 330	2 078	9 338	153 445	373 153 072	570	4 944	

(a) Excepto Empresas de seguros y fondos de pensiones

(b) Se compone de: Otros intermediarios financieros, Auxiliares financieros e Instituciones financieras con actividad limitada y prestamistas de dinero (subsectores S.125 a S.127 del SEC 2010)

(c) Incluye las cédulas singulares multicedentes

**9. INSTITUCIONES FINANCIERAS NO MONETARIAS (a)**  
**D) Otras instituciones financieras no monetarias (b)**  
**Contribución a las estadísticas agregadas de la zona del euro**

**9.26 Fondos de titulación. Detalle de activos financieros**

Millones de euros

	Total activos =total pasivo	Efectivo y depósitos	Préstamos titulizados originados por Instituciones financieras monetarias de la UEM						
			Del cual: Cédulas singulares multicedentes	Préstamos a SNF residentes en España				Préstamos a hogares residentes en España	Resto de préstamos
				Total	Hasta 1 año	De 1 a 5 años	Más de 5 años		
1	2	3	4=5 a 7	5	6	7	8	9	
<b>14</b>	1 735	-	73 805	27 294	-	-	-	-	359
<b>15</b>	3 074	-	58 433	18 259	-	-	-	-	169
<b>16</b>	2 449	-	44 980	16 536	-	-	-	-	120
<b>17</b>	2 099	-	35 170	14 493	-	-	-	-	112
<b>18</b>	189 390	40 959	28 495	13 520	2 190	5 428	5 902	130 662	80
<b>19 /</b>	184 366	41 316	28 495	11 850	1 431	5 025	5 394	126 983	80
<b>II</b>	179 278	39 954	28 070	11 702	1 265	5 812	4 626	122 847	70
<b>III</b>	177 263	40 152	28 570	10 615	1 030	5 227	4 359	121 486	70
<b>IV</b>	180 079	37 828	25 470	14 870	2 447	7 588	4 835	122 076	59
<b>20 /</b>	173 493	36 036	23 970	13 667	1 876	7 165	4 627	118 899	59
<b>II</b>	174 434	34 508	22 720	12 896	1 886	6 660	4 350	122 462	49
<b>III</b>	177 641	35 082	22 220	14 197	1 818	6 728	5 652	123 596	49
<b>IV</b>	189 342	35 920	20 970	15 285	2 157	7 930	5 198	132 982	49
<b>21 /</b>	184 543	32 103	19 470	13 739	2 056	7 271	4 411	133 821	49
<b>II</b>	181 325	39 648	17 160	12 952	1 993	6 913	4 046	124 067	40
<b>III</b>	173 674	28 748	17 160	14 350	2 917	6 904	4 529	125 964	40
<b>IV</b>	168 297	29 748	17 160	12 489	2 044	6 413	4 031	121 505	40

(a) Excepto Empresas de seguros y fondos de pensiones

(b) Se compone de: Otros intermediarios financieros, Auxiliares financieros e Instituciones financieras con actividad limitada y prestamistas de dinero (subsectores S.125 a S.127 del SEC 2010)

**9. INSTITUCIONES FINANCIERAS NO MONETARIAS (a)**  
**D) Otras instituciones financieras no monetarias (b)**  
**Contribución a las estadísticas agregadas de la zona del euro**

**9.27 Sociedades de valores. Balance**

Millones de euros

	Total	Activos financieros						Pasivos			
		Depósitos y préstamos (c)	Valores representativos de deuda	Participaciones en el capital	Participaciones en fondos de inversión	Derivados financieros	Otros activos	Préstamos (d)	Capital y reservas	Derivados financieros	Otros pasivos
		1=2 a 7 =8 a 11	2	3	4	5	6	7	8	9	10
<b>14</b>	8 329	4 359	210	2 424	130	606	601	3 998	1 468	634	2 229
<b>15</b>	7 258	3 852	340	1 920	106	411	629	2 778	1 512	571	2 398
<b>16</b>	3 826	2 878	144	123	91	84	505	240	1 312	83	2 190
<b>17</b>	3 698	2 877	131	51	81	1	557	29	1 211	1	2 457
<b>18</b>	4 569	3 756	209	50	66	1	488	156	1 237	1	3 176
<b>19 /</b>	6 781	4 334	220	51	69	411	1 696	1 634	1 254	411	3 483
<b>II</b>	8 510	3 994	102	44	70	2 778	1 523	1 228	1 244	2 778	3 260
<b>III</b>	9 266	4 010	132	46	74	3 341	1 663	1 484	1 258	3 341	3 182
<b>IV</b>	9 389	4 199	172	60	74	2 892	1 992	1 320	1 503	2 892	3 673
<b>20 /</b>	13 165	5 717	111	57	59	3 732	3 487	2 129	1 523	3 731	5 783
<b>II</b>	11 972	5 185	280	15	73	3 913	2 505	1 680	1 555	3 514	5 222
<b>III</b>	13 019	6 073	127	18	77	4 252	2 472	1 743	1 547	3 872	5 857
<b>IV</b>	10 035	4 839	122	43	53	1 871	3 106	2 616	1 478	1 578	4 363
<b>21 /</b>	13 171	5 504	171	64	81	2 712	4 639	4 070	1 435	2 267	5 399
<b>II</b>	15 087	5 984	231	35	61	2 822	5 954	5 375	1 624	2 330	5 758
<b>III</b>	4 843	4 136	196	36	66	7	402	65	681	7	4 091
<b>IV</b>	4 446	3 878	291	38	95	5	139	37	680	5	3 724

(a) Excepto Empresas de seguros y fondos de pensiones

(b) Se compone de: Otros intermediarios financieros, Auxiliares financieros e Instituciones financieras con actividad limitada y prestamistas de dinero (subsectores S.125 a S.127 del SEC 2010)

(c) Incluye adquisiciones temporales de activos

(d) Incluye cesiones temporales de activos

**9. INSTITUCIONES FINANCIERAS NO MONETARIAS**  
**C) Auxiliares financieros: Sociedades de Tasación**  
**Datos de actividad de las tasadoras**

**9.30 Distribución de tasaciones: número de tasaciones**

BE

Número en miles

	Total tasaciones	Tasaciones de bienes inmuebles													
		Total	Terrenos				Edificios completos (a)								
			Total	Suelo urbano	Fincas rústicas	Suelo no urbanizable (b)	Total	De uso residencial			De uso terciario			Industriales	Otros
								Total	de primera residencia	de segunda residencia	Total	de oficinas	de uso comercial		
1=2+25	2=3+7+ 16+23+24	3=4 a 6	4	5	6	7=8+11+ 14+15	8=9+10	9	10	11=12+13	12	13	14	15	
<b>11</b>	774,0	760,0	59,8	38,0	20,5	1,4	44,3	19,5	18,3	1,2	4,6	1,7	2,9	15,6	4,7
<b>12</b>	758,5	751,6	66,2	43,8	21,2	1,3	49,4	22,2	20,4	1,8	5,7	2,4	3,3	15,9	5,6
<b>13</b>	657,2	651,1	65,0	43,2	21,2	0,7	45,8	18,7	17,4	1,3	5,1	1,9	3,2	17,2	4,9
<b>14</b>	798,4	792,7	84,6	57,4	26,3	0,9	53,9	21,5	19,5	2,0	5,2	2,1	3,1	20,9	6,3
<b>15</b>	953,6	947,7	111,2	78,6	31,6	1,0	64,9	23,5	21,4	2,2	4,5	1,8	2,6	28,9	8,0
<b>16</b>	1 188,1	1 180,6	121,1	86,0	33,6	1,4	81,2	33,4	29,7	3,7	5,5	2,3	3,2	31,0	11,3
<b>17</b>	1 383,0	1 373,6	160,2	113,0	45,1	2,1	88,0	33,2	30,7	2,5	5,2	2,0	3,2	36,8	12,8
<b>18</b>	1 336,8	1 325,6	146,6	96,3	48,6	1,6	77,1	32,0	29,9	2,0	5,1	1,9	3,2	29,8	10,3
<b>19</b>	1 306,9	1 278,2	114,0	71,0	41,8	1,2	77,1	30,8	28,7	2,1	4,9	2,1	2,8	32,4	9,0
<b>20</b>	1 198,6	1 178,5	117,8	70,5	46,1	1,2	73,9	37,0	35,4	1,6	4,3	1,4	2,8	21,3	11,3
<b>18 IV</b>	372,2	365,5	38,8	24,7	13,6	0,5	22,2	8,9	8,3	0,6	1,4	0,5	0,8	9,5	2,4
<b>19 /</b>	291,2	284,3	25,4	14,9	10,3	0,2	16,0	6,6	6,2	0,4	1,4	0,7	0,7	6,4	1,6
<b>II</b>	321,7	314,0	26,8	16,6	10,0	0,3	16,7	7,3	6,8	0,4	1,0	0,4	0,6	6,5	1,9
<b>III</b>	302,9	297,4	27,7	18,7	8,8	0,3	17,5	8,0	7,3	0,7	1,0	0,4	0,6	6,3	2,1
<b>IV</b>	391,2	382,4	34,0	21,0	12,7	0,4	26,9	8,9	8,3	0,6	1,4	0,6	0,9	13,2	3,4
<b>20 /</b>	290,9	282,7	25,4	15,8	9,1	0,4	15,9	7,4	6,9	0,4	1,5	0,3	1,2	5,4	1,6
<b>II</b>	244,0	242,5	31,3	19,2	11,8	0,3	13,7	5,5	5,1	0,4	0,9	0,3	0,5	5,6	1,7
<b>III</b>	308,2	306,2	32,3	18,9	13,2	0,2	13,6	6,7	6,3	0,4	0,7	0,3	0,4	4,5	1,7
<b>IV</b>	355,4	347,0	28,8	16,6	12,0	0,3	30,7	17,5	17,0	0,4	1,1	0,5	0,7	5,9	6,2
<b>21 /</b>	323,2	317,2	24,6	14,3	10,0	0,3	17,1	8,4	8,0	0,4	1,2	0,7	0,5	5,3	2,2
<b>II</b>	361,6	355,2	32,3	20,1	11,8	0,4	19,2	9,9	9,4	0,5	1,1	0,4	0,7	6,0	2,2
<b>III</b>	303,1	301,4	23,4	12,5	10,6	0,2	18,5	8,2	7,8	0,4	0,7	0,2	0,5	8,3	1,4

Véanse notas al final del capítulo.

**9. INSTITUCIONES FINANCIERAS NO MONETARIAS**  
**C) Auxiliares financieros: Sociedades de Tasación**  
**Datos de actividad de las tasadoras**

**9.30 (Continuación) Distribución de tasaciones:**  
**número de tasaciones**

BE

Número en miles

	Tasaciones de bienes inmuebles										Pro memoria:				
	Elementos de edificios									Tasaciones no inmobiliarias (e)	Otras valoraciones			Patrimonios (h)	
	Total	Viviendas			Oficinas	Locales Comerciales	Otros	Explotación económica (c)	Otros bienes inmuebles (d)		Total	Actualizaciones (f)	Valoraciones intermedias (g)		
		Total	Situadas en edificios o bloques	Unifamiliares											
16=17+20 a 22	17	18	19	20	21	22	23	24	25	26=27+28	27	28	29		
11	649,1	490,0	348,7	141,3	7,9	49,4	101,7	5,6	1,2	13,9	1 516,9	1 470,3	46,6	2,5	
12	622,4	445,3	322,3	123,0	9,0	49,0	119,0	6,1	7,5	6,9	1 876,4	1 845,8	30,7	5,4	
13	533,3	386,5	276,0	110,5	8,1	46,6	92,0	5,5	1,5	6,1	1 776,7	1 761,7	15,0	7,0	
14	633,0	449,1	323,6	125,6	10,5	54,4	118,9	7,9	13,3	5,6	941,7	929,2	12,6	5,7	
15	763,0	511,4	375,7	135,7	13,7	64,2	173,6	7,9	0,8	5,9	1 051,1	931,1	12,0	5,2	
16	964,6	633,1	464,5	168,6	16,6	73,7	241,3	12,6	1,1	7,5	1 458,8	1 286,6	17,1	3,5	
17	1 109,0	757,9	548,0	209,9	18,2	82,7	250,2	14,9	1,4	9,4	1 534,4	1 279,9	25,5	3,2	
18	1 086,3	754,8	546,8	208,0	17,9	82,8	230,8	13,8	1,7	11,2	1 582,2	1 289,9	29,3	1,7	
19	1 074,6	771,1	553,5	217,6	15,9	79,3	208,4	11,2	1,2	28,8	1 375,5	1 010,0	36,5	1,2	
20	974,5	708,7	484,3	224,4	13,0	64,9	188,0	11,1	1,2	20,2	1 197,7	88,2	31,5	1,3	
18 IV	300,5	204,1	148,3	55,8	5,2	24,4	66,8	3,7	0,4	6,7	41,3	34,0	7,3	0,3	
19 I	239,7	174,2	125,0	49,2	3,6	18,5	43,4	2,8	0,3	6,9	35,8	27,8	8,0	0,3	
II	267,0	191,9	139,4	52,5	3,8	19,6	51,7	3,1	0,3	7,7	34,0	24,1	9,9	0,2	
III	249,8	176,5	124,7	51,8	3,6	17,7	52,0	2,2	0,3	5,4	28,6	19,9	8,7	0,3	
IV	318,1	228,5	164,5	64,0	4,9	23,5	61,2	3,1	0,3	8,8	39,1	29,2	9,9	0,4	
20 I	238,8	172,3	122,6	49,7	3,5	16,0	47,1	2,4	0,2	8,2	32,9	24,9	8,0	0,5	
II	194,6	134,7	90,0	44,7	3,0	16,7	40,2	2,6	0,3	1,6	27,1	20,1	7,1	0,5	
III	257,0	182,8	121,7	61,1	2,9	15,3	56,0	3,0	0,3	2,0	27,7	19,8	7,9	0,3	
IV	284,0	218,9	150,0	68,9	3,6	16,9	44,6	3,1	0,3	8,4	31,9	23,5	8,5	0,1	
21 I	272,9	195,9	136,9	58,9	3,2	17,3	56,5	2,4	0,3	6,0	30,8	23,7	7,1	0,0	
II	300,0	214,1	146,1	68,0	3,2	19,8	63,0	3,3	0,4	6,4	36,6	28,4	8,2	0,0	
III	256,5	179,7	123,8	55,9	2,8	16,7	57,3	2,7	0,3	1,7	27,6	19,4	8,3	0,0	

Véanse notas al final del capítulo.

**9. INSTITUCIONES FINANCIERAS NO MONETARIAS**  
**C) Auxiliares financieros: Sociedades de Tasación**  
**Datos de actividad de las tasadoras**

**9.31 Distribución de tasaciones:**  
**importe de tasaciones**

BE

Millones de euros

	Tasaciones de bienes inmuebles																
	Total tasaciones	Total	Terrenos				Edificios completos (a)									Industriales	Otros
			Total	Suelo urbano	Fincas rústicas	Suelo no urbanizable (b)	Total	De uso residencial			De uso terciario						
								Total	de primera residencia	de segunda residencia	Total	de oficinas	de uso comercial				
1=2+25	2=3+7+16+23+24	3=4 a 6	4	5	6	7=8+11+14+15	8=9+10	9	10	11=12+13	12	13	14	15			
11	384 656	377 258	106 255	96 310	7 439	2 506	115 595	63 123	57 058	6 065	21 429	11 702	9 727	19 219	11 824		
12	336 412	333 558	75 997	67 406	8 024	567	105 013	54 575	49 987	4 588	23 095	16 351	6 744	17 513	9 830		
13	264 625	259 490	53 399	45 526	7 664	209	88 838	37 226	34 469	2 758	24 235	11 982	12 253	17 822	9 554		
14	311 503	307 421	61 465	51 654	9 217	594	92 829	35 413	31 432	3 982	24 939	14 691	10 249	22 749	9 727		
15	342 225	333 500	64 333	53 502	10 426	405	110 919	30 934	27 558	3 375	43 156	22 034	21 122	24 872	11 958		
16	385 610	378 895	57 541	47 988	9 299	255	139 163	36 580	32 992	3 588	60 803	28 710	32 092	28 761	13 020		
17	421 698	414 934	63 621	52 060	11 345	216	137 744	40 054	37 061	2 994	51 021	21 510	29 511	31 659	15 010		
18	422 287	413 106	58 210	44 427	13 618	165	129 602	46 484	42 819	3 664	43 137	17 445	25 692	27 632	12 350		
19	410 180	402 425	45 553	33 495	11 870	188	120 053	53 214	49 427	3 788	28 816	19 831	8 985	27 071	10 952		
20	359 634	349 751	41 570	29 111	12 295	163	98 335	42 680	39 195	3 485	27 054	18 451	8 604	21 468	7 132		
18 IV	121 103	118 780	17 285	13 037	4 183	66	35 661	15 985	14 844	1 142	7 804	5 546	2 258	8 184	3 687		
19 I	96 499	94 571	12 206	9 364	2 804	38	26 713	10 740	9 810	930	7 454	5 020	2 434	6 059	2 461		
II	96 055	93 711	10 273	7 305	2 896	72	24 959	11 028	10 138	890	6 033	3 854	2 179	6 078	1 820		
III	88 836	87 204	9 464	6 917	2 523	24	26 500	11 000	9 992	1 007	7 282	4 918	2 364	5 554	2 663		
IV	128 789	126 938	13 610	9 909	3 647	54	41 881	20 447	19 487	960	8 047	6 040	2 007	9 379	4 008		
20 I	87 805	84 926	10 384	7 643	2 697	44	23 864	10 582	9 511	1 071	5 812	3 534	2 278	4 955	2 515		
II	83 427	82 361	10 872	8 006	2 833	34	25 569	8 729	8 032	696	9 736	7 522	2 214	5 571	1 533		
III	81 336	78 202	9 253	6 098	3 130	26	19 555	9 326	8 456	871	4 543	2 798	1 745	4 356	1 329		
IV	107 066	104 262	11 060	7 365	3 635	59	29 347	14 043	13 196	847	6 963	4 597	2 366	6 586	1 755		
21 I	90 979	88 836	9 488	6 694	2 730	64	22 540	10 947	10 269	678	5 145	2 991	2 154	4 891	1 557		
II	109 327	106 375	10 541	7 327	3 070	144	27 016	13 103	12 262	842	6 199	3 235	2 964	5 932	1 781		
III	87 940	86 659	8 981	6 021	2 936	25	22 270	10 687	9 731	956	5 133	3 352	1 781	5 005	1 444		

Véanse notas al final del capítulo.

**9. INSTITUCIONES FINANCIERAS NO MONETARIAS**  
**C) Auxiliares financieros: Sociedades de Tasación**  
**Datos de actividad de las tasadoras**

**9.31 (Continuación) Distribución de tasaciones:**  
**importe de tasaciones**

BE

Millones de euros

	Tasaciones de bienes inmuebles										Pro memoria:			
	Elementos de edificios								Tasaciones no inmobiliarias (e)	Otras valoraciones			Patrimonios (h)	
	Total	Viviendas			Oficinas	Locales Comerciales	Otros	Explotación económica (c)		Otros bienes inmuebles (d)	Total	Actualizaciones (f)		Valoraciones intermedias (g)
		Total	Situadas en edificios o bloques	Unifamiliares										
16=17+20 a 22	17	18	19	20	21	22	23	24	25	26=27+28	27	28	29	
11	130 709	103 412	62 636	40 775	4 172	15 949	7 176	23 089	1 609	7 398	403 749	373 705	30 045	4 724
12	109 423	83 350	50 421	32 928	4 267	14 233	7 573	22 355	20 769	2 854	403 703	392 170	11 532	26 710
13	89 964	67 853	39 891	27 963	3 124	12 191	6 795	21 856	5 433	5 135	336 381	329 451	6 929	11 277
14	105 763	78 681	46 359	32 322	4 291	14 845	7 946	34 880	12 484	4 082	891 696	883 124	8 572	10 989
15	118 171	86 945	52 867	34 078	5 478	18 200	7 549	37 529	2 547	8 725	75 531	65 419	10 112	1 206
16	142 888	105 010	64 256	40 755	6 508	22 744	8 626	36 988	2 315	6 714	71 878	58 394	13 483	1 365
17	169 766	130 769	78 327	52 442	6 026	23 402	9 569	41 818	1 984	6 764	89 129	70 421	18 709	455
18	172 219	136 957	84 505	52 451	5 535	20 769	8 959	50 621	2 454	9 181	117 106	93 578	23 528	301
19	183 501	147 183	91 018	56 164	6 445	20 466	9 407	51 120	2 197	7 755	98 282	71 994	26 288	298
20	164 264	136 836	79 685	57 151	4 404	14 704	8 320	44 324	1 259	9 883	112 436	74 602	37 835	254
18 IV	48 188	37 993	23 673	14 320	1 863	5 678	2 653	17 148	499	2 323	30 995	25 004	5 991	53
19 I	40 563	32 993	20 507	12 486	1 330	4 326	1 914	14 586	502	1 928	25 820	19 940	5 880	82
II	45 538	36 622	23 053	13 569	1 425	5 363	2 128	12 409	532	2 345	23 237	16 499	6 738	71
III	41 712	33 464	20 182	13 282	1 606	4 468	2 173	9 072	457	1 632	23 123	16 387	6 737	50
IV	55 688	44 103	27 276	16 827	2 083	6 309	3 193	15 054	706	1 851	26 102	19 168	6 934	94
20 I	40 655	33 599	20 782	12 817	1 220	3 899	1 938	9 629	393	2 879	31 489	22 745	8 744	61
II	33 369	26 292	14 582	11 710	1 102	3 887	2 088	12 264	287	1 067	21 252	12 690	8 563	67
III	40 107	34 227	19 434	14 792	821	3 150	1 909	8 958	329	3 134	22 562	12 504	10 058	48
IV	50 133	42 719	24 887	17 832	1 261	3 768	2 386	13 473	249	2 804	37 133	26 663	10 470	78
21 I	46 264	39 177	23 799	15 378	1 190	3 703	2 194	10 168	376	2 143	29 733	19 760	9 973	26
II	53 319	45 537	26 501	19 036	1 163	4 222	2 397	15 085	414	2 952	27 870	17 392	10 477	4
III	43 264	36 626	21 556	15 070	1 007	3 552	2 080	11 708	435	1 281	24 357	14 795	9 562	22

Véanse notas al final del capítulo.

**9. INSTITUCIONES FINANCIERAS NO MONETARIAS**  
**C) Auxiliares financieros: Sociedades de Tasación**  
**Datos de actividad de las tasadoras**

**9.32 Distribución de tasaciones:**  
**superficie utilizable**  
**Tasaciones bienes inmuebles**

BE

hectáreas

	Terrenos					Edificios completos (a)								
	Total	Total	Suelo urbano	Fincas rústicas	Suelo no urbanizable (b)	Total	De uso residencial			De uso terciario			Industriales	Otros
							Total	de primera residencia	de segunda residencia	Total	de oficinas	de uso comercial		
1=2+6+15+22	2=3 a 5	3	4	5	6=7+10+13+14	7=8+9	8	9	10=11+12	11	12	13	14	
11	446 291	422 076	74 367	336 749	10 960	10 240	4 155	3 748	408	1 244	558	686	3 541	1 300
12	486 143	461 513	62 055	393 948	5 510	9 940	4 021	3 674	347	1 265	749	516	3 661	993
13	518 334	496 045	53 961	438 893	3 190	9 826	3 037	2 819	218	1 656	713	943	4 192	940
14	732 516	703 573	68 325	620 511	14 737	12 476	2 972	2 657	315	1 713	877	836	5 967	1 823
15	830 152	798 479	60 138	731 804	6 537	13 036	2 725	2 447	279	2 278	1 028	1 250	6 779	1 253
16	886 834	853 458	57 404	789 837	6 217	14 603	2 984	2 676	308	2 777	1 288	1 489	7 483	1 359
17	887 867	852 058	60 711	785 156	6 191	14 247	3 013	2 773	239	2 388	916	1 471	7 526	1 321
18	942 135	905 625	49 745	853 081	2 799	14 853	3 253	3 005	248	2 346	905	1 441	7 812	1 441
19	807 313	772 892	41 668	728 087	3 137	13 241	3 052	2 834	218	1 712	1 018	694	7 381	1 096
20	808 992	777 982	35 878	740 244	1 859	11 668	2 948	2 743	205	1 505	826	679	6 483	732
18 IV	259 649	249 315	13 778	234 627	911	4 224	1 053	990	63	473	253	220	2 259	439
19 I	207 593	199 729	9 945	189 075	708	2 953	699	645	53	399	237	163	1 540	315
II	186 795	178 263	8 976	168 451	836	3 186	728	670	58	373	208	165	1 831	254
III	170 332	162 768	10 045	152 424	299	2 869	740	683	57	411	245	166	1 461	258
IV	242 593	232 132	12 702	218 137	1 294	4 233	886	835	51	529	329	201	2 549	268
20 I	175 770	168 278	8 922	158 786	570	2 991	694	624	70	326	185	141	1 762	209
II	186 406	179 197	9 992	168 673	531	2 742	554	511	43	435	260	175	1 637	116
III	194 531	187 390	8 338	178 683	368	2 356	681	631	50	281	149	132	1 255	139
IV	252 285	243 116	8 626	234 101	390	3 580	1 020	977	42	462	232	231	1 829	268
21 I	174 050	166 569	8 447	157 202	921	2 505	680	639	41	322	170	153	1 276	227
II	177 933	169 210	8 768	159 790	652	2 897	804	757	46	377	167	210	1 537	180
III	174 258	167 181	7 603	159 310	269	2 348	661	622	38	272	145	127	1 272	143

Véanse notas al final del capítulo.



**9. INSTITUCIONES FINANCIERAS NO MONETARIAS**  
**C) Auxiliares financieros: Sociedades de Tasación**  
**Datos de actividad de las tasadoras**

**9.32 (Continuación) Distribución de tasaciones: superficie utilizable**  
**Tasaciones de bienes inmuebles**

*BE* *hectáreas*

	Elementos de edificios								Explotación económica (c)
	Total	Viviendas			Oficinas	Locales comerciales	Otros		
		Total	Situadas en edificios o bloques	Unifamiliares					
15=16+ 19 a 21	16=17+18	17	18	19	20	21	22		
11	8 849	6 481	3 511	2 970	172	937	1 259	5 126	
12	8 580	5 961	3 303	2 658	203	1 065	1 351	6 110	
13	7 869	5 226	2 869	2 356	176	1 065	1 403	4 594	
14	9 408	6 165	3 429	2 736	244	1 251	1 747	7 060	
15	11 135	7 253	4 078	3 175	317	1 523	2 043	7 501	
16	12 811	8 481	4 775	3 706	353	1 730	2 247	5 963	
17	14 788	10 079	5 587	4 492	369	1 844	2 497	6 774	
18	14 466	10 078	5 627	4 451	352	1 742	2 294	7 191	
19	14 829	10 525	5 808	4 717	352	1 626	2 326	6 351	
20	13 628	9 845	5 059	4 787	274	1 281	2 228	5 714	
18 IV	3 979	2 723	1 547	1 177	113	499	644	2 131	
19 I	3 280	2 337	1 294	1 044	81	372	489	1 631	
II	3 700	2 653	1 476	1 177	84	431	532	1 646	
III	3 460	2 501	1 422	1 079	79	356	524	1 235	
IV	4 389	3 033	1 616	1 417	108	467	781	1 839	
20 I	3 218	2 309	1 287	1 022	72	325	513	1 284	
II	2 942	1 981	944	1 036	72	328	561	1 525	
III	3 461	2 557	1 257	1 300	54	305	544	1 323	
IV	4 008	2 999	1 570	1 428	76	323	610	1 582	
21 I	3 618	2 659	1 463	1 196	70	321	569	1 358	
II	3 959	2 922	1 533	1 389	68	363	606	1 866	
III	3 311	2 416	1 282	1 135	60	309	525	1 418	

Véanse notas al final del capítulo.

**9. INSTITUCIONES FINANCIERAS NO MONETARIAS**  
**C) Auxiliares financieros: Sociedades de Tasación**  
**Datos de actividad de las tasadoras**

**9.33 Distribución de tasaciones de bienes inmuebles: valor medio del m2 (a)**

*BE* *Euros por m2*

	Suelo urbano	Fincas rústicas	Edificios								Elementos de edificios					
			Total	De uso residencial			De uso terciario			Industriales	Total	Viviendas			Oficinas	Locales comerciales
				Total	de primera residencia	de segunda residencia	Total	de oficinas	de uso comercial			Total	Situadas en edificios o bloques	Unifamiliares		
1	2	3	4	5	6	7	8	9	10	11	12	13	14	15	16	
11	130	2,2	1 129	1 519	1 522	1 487	1 723	2 099	1 418	543	1 477	1 596	1 784	1 373	2 429	1 702
12	109	2,0	1 056	1 357	1 360	1 321	1 826	2 184	1 307	478	1 275	1 398	1 526	1 239	2 102	1 337
13	84	1,7	904	1 226	1 223	1 263	1 463	1 681	1 299	425	1 143	1 298	1 390	1 187	1 777	1 145
14	76	1,5	744	1 191	1 183	1 264	1 456	1 675	1 227	381	1 124	1 276	1 352	1 181	1 758	1 186
15	89	1,4	851	1 135	1 126	1 212	1 894	2 143	1 690	367	1 061	1 199	1 296	1 073	1 730	1 195
16	84	1,2	953	1 226	1 233	1 167	2 189	2 229	2 155	384	1 115	1 238	1 346	1 100	1 841	1 315
17	86	1,4	967	1 330	1 336	1 251	2 137	2 347	2 006	421	1 148	1 297	1 402	1 168	1 633	1 269
18	89	1,6	873	1 429	1 425	1 477	1 839	1 927	1 783	354	1 191	1 359	1 502	1 178	1 573	1 192
19	80	1,6	907	1 744	1 744	1 734	1 683	1 948	1 295	367	1 237	1 398	1 567	1 191	1 833	1 258
20	81	1,7	843	1 448	1 429	1 698	1 797	2 234	1 266	331	1 205	1 390	1 575	1 194	1 609	1 148
18 IV	95	1,8	844	1 518	1 499	1 808	1 651	2 190	1 028	362	1 211	1 395	1 530	1 217	1 652	1 139
19 I	94	1,5	905	1 537	1 520	1 743	1 866	2 121	1 495	393	1 237	1 411	1 585	1 196	1 649	1 163
II	81	1,7	784	1 516	1 513	1 548	1 619	1 855	1 321	332	1 231	1 380	1 562	1 153	1 705	1 243
III	69	1,7	924	1 487	1 463	1 782	1 774	2 007	1 428	380	1 205	1 338	1 419	1 231	2 030	1 255
IV	78	1,7	989	2 307	2 333	1 880	1 521	1 838	1 001	368	1 269	1 454	1 688	1 187	1 926	1 351
20 I	86	1,7	798	1 526	1 524	1 538	1 782	1 907	1 616	281	1 263	1 455	1 615	1 255	1 701	1 200
II	80	1,7	933	1 576	1 573	1 602	2 238	2 897	1 262	340	1 134	1 327	1 544	1 130	1 528	1 186
III	73	1,8	830	1 370	1 340	1 744	1 614	1 875	1 319	347	1 159	1 338	1 546	1 138	1 518	1 033
IV	85	1,6	820	1 377	1 350	2 003	1 506	1 984	1 025	360	1 251	1 425	1 585	1 248	1 662	1 166
21 I	79	1,7	900	1 610	1 607	1 655	1 596	1 764	1 409	383	1 279	1 473	1 626	1 286	1 707	1 154
II	84	1,9	933	1 631	1 619	1 818	1 645	1 939	1 411	386	1 347	1 558	1 729	1 370	1 710	1 162
III	79	1,8	949	1 618	1 563	2 500	1 885	2 312	1 398	394	1 307	1 516	1 682	1 328	1 681	1 148

Véanse notas al final del capítulo.

**9. INSTITUCIONES FINANCIERAS NO MONETARIAS**  
**C) Auxiliares financieros: Sociedades de Tasación**  
**Datos de actividad de las tasadoras**

**9.34 Distribución de la clientela y finalidad de las tasaciones: número de tasaciones**

BE

Número en miles

	Por clientela: total de tasaciones					Por finalidad: tasaciones de inmuebles				
	Total	Entidades de depósito	Otras instituciones financieras	Personas físicas	Resto	Total	Finalidad hipotecaria	Otras requeridas para entidades de crédito	Otras requeridas para otras instituciones financieras	Resto
	1=2 a 5	2	3	4	5	6=7 a 10	7	8	9	10
11	774,0	581,6	42,8	34,5	115,1	760,0	482,3	22,1	26,0	229,7
12	758,5	539,8	37,5	25,5	155,8	751,6	435,5	40,8	26,7	248,6
13	657,2	469,6	33,6	22,4	131,5	651,1	353,2	45,5	4,9	247,5
14	798,4	560,1	13,9	27,8	196,5	792,7	209,3	23,7	1,2	166,6
15	953,6	667,4	19,8	60,3	206,1	947,7	...	...	...	...
16	1 188,1	780,7	20,6	56,9	329,9	1 180,6	...	...	...	...
17	1 383,0	1 000,6	18,9	58,9	304,6	1 373,6	...	...	...	...
18	1 336,8	948,0	27,7	89,7	271,4	1 325,6	...	...	...	...
19	1 306,9	930,4	24,6	71,9	280,1	1 278,2	...	...	...	...
20	1 198,6	860,6	21,4	86,7	229,9	1 178,5	...	...	...	...
17 //	731,1	565,2	10,6	28,1	127,3	727,3	...	...	...	...
18 /	671,5	482,3	11,6	37,8	139,8	668,9	...	...	...	...
//	665,2	465,7	16,1	51,9	131,6	656,6	...	...	...	...
19 /	612,9	438,9	12,3	36,3	125,4	598,3	...	...	...	...
//	694,0	491,4	12,3	35,6	154,6	679,8	...	...	...	...
20 /	535,0	399,6	10,8	36,3	88,3	525,2	...	...	...	...
//	663,6	460,9	10,6	50,5	141,6	653,2	...	...	...	...
21 /	684,8	523,9	7,5	68,5	84,8	672,4	...	...	...	...

**9. INSTITUCIONES FINANCIERAS NO MONETARIAS**  
**C) Auxiliares financieros: Sociedades de Tasación**  
**Datos de actividad de las tasadoras**

**9.35 Distribución de la clientela y finalidad de las tasaciones: importe de tasaciones**

BE

Millones de euros

	Por clientela: total de tasaciones					Por finalidad: tasaciones de inmuebles				
	Total	Entidades de depósito	Otras instituciones financieras	Personas físicas	Resto	Total	Finalidad hipotecaria	Otras requeridas para entidades de crédito	Otras requeridas para otras instituciones financieras	Resto
	1=2 a 5	2	3	4	5	6=7 a 10	7	8	9	10
11	384 656	230 224	11 685	21 392	121 354	377 258	199 566	17 109	9 298	151 285
12	336 412	181 029	12 328	10 528	132 528	333 558	161 507	17 512	10 600	143 939
13	264 625	144 603	14 738	10 738	94 545	259 490	124 193	19 127	9 491	106 679
14	311 503	169 622	10 186	8 536	123 159	307 421	63 483	10 428	1 915	86 299
15	342 225	185 940	9 857	16 774	129 653	333 500	...	...	...	...
16	385 610	205 245	17 859	13 928	148 578	378 895	...	...	...	...
17	421 698	248 026	11 694	15 601	146 377	414 934	...	...	...	...
18	422 287	249 583	9 522	19 536	143 645	413 106	...	...	...	...
19	410 180	245 490	10 389	22 286	132 016	402 425	...	...	...	...
20	359 634	222 111	13 397	25 385	98 740	349 751	...	...	...	...
17 //	241 175	142 814	8 252	7 435	82 675	238 086	...	...	...	...
18 /	209 785	127 503	3 650	9 796	68 835	206 638	...	...	...	...
//	212 502	122 080	5 872	9 740	74 810	206 469	...	...	...	...
19 /	192 555	113 079	4 691	11 235	63 549	188 282	...	...	...	...
//	217 626	132 411	5 698	11 051	68 466	214 143	...	...	...	...
20 /	171 232	107 261	7 634	10 716	45 621	167 287	...	...	...	...
//	188 402	114 850	5 763	14 670	53 119	182 464	...	...	...	...
21 /	200 306	129 790	3 507	19 283	47 726	195 211	...	...	...	...

**9. INSTITUCIONES FINANCIERAS NO MONETARIAS**  
**C) Auxiliares financieros: Sociedades de Tasación**  
**Datos de actividad de las tasadoras**

BE

**9.36 Distribución geográfica de las tasaciones de inmuebles: número de tasaciones e importe**

Millones de euros y número en miles

	Nº de tasaciones							Importe de tasaciones						
	Total	España (a)	Extranjero	Para municipios españoles				Total	España (b)	Extranjero	Para municipios españoles			
				Madrid y Barcelona	> de 500000 habitantes	Entre 100000 y 500000 habitantes	Resto				Madrid y Barcelona	> de 500000 habitantes	Entre 100000 y 500000 habitantes	Resto
1=2+3	2=4 a 7	3	4	5	6	7	8=9+10	9=11 a 14	10	11	12	13	14	
11	760,0	759,2	0,8	65,2	36,8	180,7	476,4	377 258	372 446	4 812	52 894	21 587	84 305	213 660
12	751,6	751,0	0,7	59,9	34,0	171,4	485,7	333 558	327 079	6 479	53 242	19 826	75 544	178 467
13	651,1	650,7	0,4	51,4	30,8	157,3	411,1	259 490	255 817	3 674	41 971	16 075	62 001	135 769
14	792,7	792,2	0,6	78,2	43,2	177,7	493,0	307 421	305 221	2 200	55 712	18 708	63 803	166 998
15	947,7	947,0	0,7	82,3	53,4	232,5	578,9	333 500	332 081	1 419	76 652	23 340	78 676	153 413
16	1 180,6	1 179,4	1,2	92,9	63,2	281,3	741,9	378 895	376 955	1 940	81 147	24 257	88 547	183 004
17	1 373,6	1 373,2	0,4	104,7	74,1	329,8	864,5	414 934	412 360	2 574	86 330	25 785	100 153	200 092
18	1 325,6	1 325,3	0,2	116,6	76,9	327,4	804,4	413 106	410 697	2 409	76 858	28 559	101 270	204 011
19	1 278,2	1 277,1	1,1	114,2	72,1	297,3	793,4	402 425	400 272	2 153	84 355	24 792	93 044	198 081
20	1 178,5	1 178,2	0,3	91,1	62,0	277,3	747,8	349 751	348 289	1 462	70 167	22 918	83 268	171 937
17 //	727,3	727,1	0,2	54,8	39,5	176,0	456,9	238 086	235 800	2 286	53 124	13 996	55 197	113 484
18 /	668,9	668,8	0,1	56,1	39,0	169,9	403,9	206 638	205 621	1 017	40 115	15 893	52 857	96 755
18 //	656,6	656,5	0,1	60,5	37,9	157,5	400,5	206 469	205 077	1 392	36 742	12 665	48 413	107 256
19 /	598,3	597,8	0,5	55,3	34,3	142,5	365,7	188 282	187 415	867	40 526	12 138	45 971	88 780
19 //	679,8	679,3	0,5	59,0	37,8	154,8	427,7	214 143	212 857	1 285	43 829	12 654	47 073	109 302
20 /	525,2	525,1	0,1	45,2	26,9	129,3	323,7	167 287	166 364	923	37 714	10 769	41 107	76 774
20 //	653,2	653,0	0,2	45,9	35,1	148,0	424,1	182 464	181 925	539	32 453	12 149	42 161	95 162
21 /	672,4	672,1	0,3	62,3	42,4	166,6	400,9	195 211	194 833	378	38 464	13 113	49 493	93 761

Véanse notas al final del capítulo.

**9. INSTITUCIONES FINANCIERAS NO MONETARIAS**  
**C) Auxiliares financieros: Sociedades de Tasación**  
**Datos de actividad de las tasadoras**

BE

**9.37 Distribución geográfica de las tasaciones de viviendas: número de tasaciones e importe**

Millones de euros y número en miles

	Nº de tasaciones							Importe de tasaciones						
	Total	España (a)	Extranjero	Para municipios españoles				Total	España (b)	Extranjero	Para municipios españoles			
				Madrid y Barcelona	> de 500000 habitantes	Entre 100000 y 500000 habitantes	Resto				Madrid y Barcelona	> de 500000 habitantes	Entre 100000 y 500000 habitantes	Resto
1=2+3	2=4 a 7	3	4	5	6	7	8=9+10	9=11 a 14	10	11	12	13	14	
11	490,0	489,8	0,2	44,3	25,0	119,3	301,1	103 412	103 162	250	14 156	5 036	24 232	59 737
12	445,3	445,2	0,1	38,8	21,4	103,4	281,6	83 350	83 281	69	10 919	3 909	19 224	49 229
13	386,5	386,4	0,0	33,6	19,4	93,9	239,6	67 853	67 839	15	8 696	3 009	16 053	40 081
14	449,1	448,9	0,2	52,2	26,1	101,2	269,4	78 681	78 635	47	13 141	4 101	16 843	44 550
15	511,4	511,1	0,3	50,5	30,1	125,9	304,6	86 945	86 880	65	13 391	4 737	20 727	48 025
16	633,1	632,7	0,4	58,2	36,1	152,8	385,6	105 010	104 912	99	16 010	5 484	25 103	58 316
17	757,9	757,7	0,2	69,3	44,0	186,1	458,3	130 769	130 700	69	20 369	6 969	30 771	72 592
18	754,8	754,7	0,1	73,8	46,6	190,2	444,2	136 957	136 931	25	22 910	7 666	32 998	73 358
19	771,1	770,6	0,5	77,8	44,7	182,7	465,5	147 183	147 071	111	25 037	8 236	33 415	80 385
20	708,7	708,5	0,2	65,0	41,4	171,7	430,4	136 836	136 805	31	22 014	7 634	31 636	75 521
17 //	408,6	408,6	0,1	35,9	23,5	101,7	247,4	71 725	71 671	54	10 828	3 753	16 915	40 175
18 /	384,5	384,4	0,0	37,5	23,9	98,6	224,5	69 039	69 029	10	11 566	3 860	16 744	36 859
18 //	370,4	370,3	0,1	36,4	22,6	91,6	219,7	67 918	67 902	15	11 344	3 807	16 253	36 499
19 /	366,1	365,8	0,3	35,7	22,2	89,7	218,2	69 615	69 542	74	12 224	4 034	16 119	37 165
19 //	404,9	404,8	0,2	42,0	22,5	93,0	247,3	77 567	77 530	38	12 813	4 202	17 295	43 220
20 /	307,0	307,0	0,0	29,6	17,6	75,5	184,3	59 891	59 884	7	10 108	3 296	14 020	32 460
20 //	401,6	401,5	0,1	35,5	23,8	96,2	246,1	76 946	76 921	24	11 906	4 338	17 616	43 061
21 /	409,9	409,8	0,1	42,4	25,9	101,0	240,5	84 715	84 700	15	15 185	5 068	19 488	44 959

Véanse notas al final del capítulo.

**9. INSTITUCIONES FINANCIERAS NO MONETARIAS**  
**C) Auxiliares financieros: Sociedades de Tasación**  
**Datos de actividad de las tasadoras**

**9.38 Distribución geográfica de las tasaciones de inmuebles por Comunidades Autónomas: número de tasaciones (a)**

	BE																	Número en miles
	Andalucía (b)	Aragón	Asturias	Baleares	Canarias	Cantabria	Castilla-La Mancha	Castilla y León	Cataluña	Extremadura	Galicia	La Rioja	Madrid	Murcia	Navarra	Pais Vasco	Valencia	
	1	2	3	4	5	6	7	8	9	10	11	12	13	14	15	16	17	
<b>11</b>	142,7	19,4	11,4	22,3	34,7	8,4	36,4	35,3	117,9	12,9	32,7	5,2	100,3	28,2	11,5	33,3	106,5	
<b>12</b>	153,9	17,3	10,4	19,4	33,7	7,0	36,1	33,8	124,0	11,2	33,8	5,2	92,4	27,7	11,8	26,4	106,9	
<b>13</b>	127,9	16,3	9,0	17,3	32,9	6,7	31,7	28,6	112,8	10,0	27,6	4,3	72,4	29,0	9,0	22,1	93,1	
<b>14</b>	189,8	21,1	11,5	20,7	38,5	7,9	36,6	33,1	131,6	11,8	32,2	5,2	86,7	29,6	10,1	27,9	98,0	
<b>15</b>	173,7	27,4	15,5	26,2	45,6	10,5	44,3	45,6	172,0	17,4	36,1	7,2	121,9	37,9	10,9	32,0	122,9	
<b>16</b>	246,7	29,6	17,8	31,6	57,0	11,8	61,4	57,7	197,9	17,5	52,8	9,0	139,1	48,8	13,8	36,7	150,0	
<b>17</b>	278,8	38,0	22,9	36,9	60,4	14,3	70,3	61,5	242,1	19,6	54,8	10,0	156,2	65,6	14,3	40,4	187,0	
<b>18</b>	267,1	36,2	23,7	35,2	58,3	15,4	66,5	62,5	222,4	21,5	48,1	9,1	173,6	55,3	14,0	44,5	171,8	
<b>19</b>	267,9	34,4	23,4	30,6	49,2	15,6	61,9	60,2	208,6	24,4	53,4	8,0	166,3	53,4	12,7	45,7	161,2	
<b>20</b>	264,3	29,4	21,2	28,2	43,7	15,4	60,1	55,1	196,2	22,3	48,1	9,2	139,2	48,8	12,0	40,0	144,9	
<b>17 //</b>	147,2	21,1	13,2	20,4	32,6	7,2	33,4	31,8	128,0	10,2	27,5	4,6	80,7	37,1	7,5	20,2	104,4	
<b>18 /</b>	133,9	18,3	12,6	18,0	29,4	7,7	34,7	30,8	115,8	11,4	24,2	4,7	84,7	26,4	7,3	22,4	86,4	
<b>//</b>	133,2	17,9	11,1	17,2	28,9	7,6	31,8	31,7	106,6	10,1	23,9	4,5	89,0	28,9	6,7	22,1	85,4	
<b>19 /</b>	124,1	16,6	11,8	14,7	23,1	7,0	27,8	29,1	99,5	12,6	24,2	4,0	81,4	22,5	6,8	21,7	71,0	
<b>//</b>	143,9	17,8	11,6	15,9	26,1	8,7	34,1	31,1	109,1	11,9	29,2	4,0	85,0	30,9	5,9	24,0	90,3	
<b>20 /</b>	100,8	13,3	10,0	13,5	19,5	7,2	27,5	25,9	88,7	10,2	22,0	3,9	69,1	23,9	5,3	17,8	66,4	
<b>//</b>	163,5	16,1	11,2	14,7	24,2	8,1	32,6	29,2	107,6	12,1	26,0	5,3	70,1	24,8	6,7	22,2	78,5	
<b>21 /</b>	128,9	19,1	12,6	17,5	25,5	9,1	30,5	29,8	117,1	12,4	30,7	4,4	96,3	25,6	7,8	22,7	82,1	

Véanse notas al final del capítulo.

**9. INSTITUCIONES FINANCIERAS NO MONETARIAS**  
**C) Auxiliares financieros: Sociedades de Tasación**  
**Datos de actividad de las tasadoras**

**9.39 Distribución geográfica de las tasaciones de inmuebles por Comunidades Autónomas: importe (a)**

	BE																	Millones de euros
	Andalucía (b)	Aragón	Asturias	Baleares	Canarias	Cantabria	Castilla-La Mancha	Castilla y León	Cataluña	Extremadura	Galicia	La Rioja	Madrid	Murcia	Navarra	Pais Vasco	Valencia	
	1	2	3	4	5	6	7	8	9	10	11	12	13	14	15	16	17	
<b>11</b>	66 579	10 074	5 084	14 751	13 356	3 447	13 519	14 492	60 177	4 462	11 479	2 365	74 314	12 580	4 611	17 206	43 950	
<b>12</b>	56 621	7 759	4 212	9 785	14 024	2 950	12 895	13 306	54 123	3 703	10 275	2 355	67 731	12 156	4 258	14 697	36 228	
<b>13</b>	45 756	7 050	3 530	9 747	13 235	2 337	8 949	9 992	43 941	3 079	7 558	1 393	52 310	7 509	3 702	11 358	24 370	
<b>14</b>	79 264	7 727	3 531	13 133	14 625	2 190	8 788	9 086	45 857	3 461	8 823	1 576	58 242	7 970	3 458	12 591	24 901	
<b>15</b>	39 666	10 494	4 692	15 207	15 669	3 278	10 328	12 161	66 354	4 106	10 107	1 991	80 759	8 965	3 444	14 997	29 863	
<b>16</b>	55 198	9 212	5 751	16 509	17 042	3 083	13 580	13 508	69 977	4 309	11 839	2 273	92 216	9 583	4 057	16 118	32 699	
<b>17</b>	56 357	10 778	5 520	20 520	19 637	3 974	13 368	14 424	84 318	4 434	11 910	2 477	93 682	11 200	4 601	17 728	37 434	
<b>18</b>	72 212	11 058	5 822	21 857	19 858	3 844	12 104	13 914	75 451	5 322	11 270	1 990	89 964	9 889	4 618	19 268	36 947	
<b>19</b>	70 771	8 833	5 568	20 806	18 502	3 606	11 802	13 327	79 571	5 187	11 705	1 750	94 638	9 154	4 266	18 682	33 735	
<b>20</b>	60 866	8 554	4 847	19 032	14 380	3 290	11 118	11 052	69 616	4 237	10 875	1 639	79 695	8 837	3 972	16 729	29 390	
<b>17 //</b>	32 057	6 097	3 415	11 421	10 905	2 059	7 448	8 038	49 260	2 379	6 061	1 273	55 344	6 227	2 603	9 370	21 843	
<b>18 /</b>	36 850	5 689	3 062	10 811	9 625	2 227	6 984	7 039	39 249	2 819	5 604	1 156	48 716	4 729	2 376	9 995	20 005	
<b>//</b>	35 361	5 369	2 760	11 046	10 233	1 617	5 120	6 875	36 202	2 503	5 666	834	41 249	5 160	2 242	9 273	16 942	
<b>19 /</b>	36 016	4 106	2 504	9 387	9 082	1 832	5 422	6 554	37 484	2 584	5 518	906	45 989	4 072	2 076	8 946	16 260	
<b>//</b>	34 756	4 727	3 064	11 420	9 420	1 774	6 380	6 773	42 087	2 602	6 187	845	48 649	5 082	2 190	9 736	17 475	
<b>20 /</b>	29 490	4 045	2 551	9 242	6 809	1 667	5 240	5 309	32 687	1 999	5 090	781	42 678	4 285	1 807	8 229	13 454	
<b>//</b>	31 376	4 509	2 296	9 791	7 572	1 623	5 878	5 743	36 929	2 237	5 785	858	37 017	4 552	2 165	8 499	15 936	
<b>21 /</b>	33 692	5 251	2 985	11 322	9 403	1 941	5 282	6 371	41 633	2 469	6 183	1 003	44 389	4 688	2 734	8 933	17 167	

Véanse notas al final del capítulo.

**9. INSTITUCIONES FINANCIERAS NO MONETARIAS**  
**C) Auxiliares financieros: Sociedades de Tasación**  
**Datos de actividad de las tasadoras**

**9.40 Distribución geográfica de las tasaciones de viviendas por Comunidades Autónomas: número de tasaciones (a)**

	BE																	Número en miles
	Andalucía (b)	Aragón	Asturias	Baleares	Canarias	Cantabria	Castilla-La Mancha	Castilla y León	Cataluña	Extremadura	Galicia	La Rioja	Madrid	Murcia	Navarra	Pais Vasco	Valencia	
	1	2	3	4	5	6	7	8	9	10	11	12	13	14	15	16	17	
<b>11</b>	91,6	11,9	7,4	15,0	20,9	5,7	21,9	21,3	80,0	8,1	19,2	3,0	66,5	18,1	7,3	22,1	69,9	
<b>12</b>	84,2	10,2	6,3	12,4	19,3	4,4	19,8	18,7	81,6	6,4	18,7	2,8	57,6	16,1	7,2	16,3	63,1	
<b>13</b>	69,3	8,9	5,3	11,6	18,1	3,9	17,9	14,7	75,0	5,3	14,9	2,3	46,9	16,9	4,9	12,6	57,9	
<b>14</b>	107,8	10,9	6,3	12,4	20,6	4,6	17,8	16,7	79,8	6,1	16,8	2,6	54,9	15,8	5,3	15,4	55,1	
<b>15</b>	92,5	13,1	7,8	15,7	23,1	5,8	22,4	20,8	100,7	7,9	17,7	3,1	69,8	20,0	5,7	18,0	67,0	
<b>16</b>	129,3	14,8	9,3	18,7	29,0	6,4	29,2	26,1	118,9	8,9	25,0	4,3	80,8	25,1	6,8	20,7	79,6	
<b>17</b>	143,7	17,6	12,6	23,1	31,1	8,5	32,8	28,6	149,6	9,8	27,2	4,4	97,7	34,5	7,3	23,1	106,1	
<b>18</b>	151,1	18,0	12,6	20,9	32,2	8,7	32,3	30,2	141,8	11,0	24,1	4,6	107,3	29,7	7,9	26,0	96,5	
<b>19</b>	161,6	17,7	13,4	19,9	28,0	9,5	33,2	32,5	138,8	14,1	29,0	4,2	109,6	29,8	7,4	27,1	94,8	
<b>20</b>	134,8	16,3	12,6	18,3	25,5	9,4	33,0	30,3	134,6	13,1	27,6	4,8	96,1	28,9	7,6	24,7	91,1	
<b>17 //</b>	74,6	9,5	7,8	13,0	16,7	4,4	16,6	15,3	80,2	5,0	14,6	2,1	51,1	20,5	3,9	11,2	61,9	
<b>18 /</b>	76,3	9,4	6,5	10,6	16,1	4,3	16,6	14,8	76,0	5,5	12,0	2,5	54,1	13,9	4,1	13,5	48,4	
<b>//</b>	74,8	8,6	6,0	10,3	16,1	4,4	15,7	15,4	65,9	5,5	12,1	2,1	53,2	15,7	3,8	12,5	48,2	
<b>19 /</b>	77,6	8,8	6,7	9,5	13,4	4,5	15,6	15,7	66,4	7,1	13,0	2,1	52,1	13,0	3,9	13,6	42,7	
<b>//</b>	84,0	8,9	6,7	10,3	14,5	5,0	17,6	16,8	72,4	7,0	16,0	2,1	57,5	16,8	3,5	13,5	52,1	
<b>20 /</b>	60,4	6,8	5,5	8,1	10,4	4,4	13,7	13,2	58,0	5,7	11,5	1,8	42,1	13,0	3,1	10,6	39,0	
<b>//</b>	74,5	9,6	7,1	10,2	15,1	5,0	19,3	17,1	76,6	7,4	16,1	3,0	54,0	15,9	4,5	14,1	52,1	
<b>21 /</b>	80,8	10,0	7,1	10,7	14,3	5,5	17,0	16,2	78,1	7,3	16,2	2,1	60,5	14,9	4,3	14,8	50,1	

Véanse notas al final del capítulo.

**9. INSTITUCIONES FINANCIERAS NO MONETARIAS**  
**C) Auxiliares financieros: Sociedades de Tasación**  
**Datos de actividad de las tasadoras**

**9.41 Distribución geográfica de las tasaciones de viviendas por Comunidades Autónomas: importe (a)**

	BE																	Millones de euros
	Andalucía (b)	Aragón	Asturias	Baleares	Canarias	Cantabria	Castilla-La Mancha	Castilla y León	Cataluña	Extremadura	Galicia	La Rioja	Madrid	Murcia	Navarra	Pais Vasco	Valencia	
	1	2	3	4	5	6	7	8	9	10	11	12	13	14	15	16	17	
<b>11</b>	17 254	2 013	1 340	5 181	3 546	1 329	3 466	3 649	19 974	1 127	3 341	479	18 414	2 891	1 433	6 313	11 413	
<b>12</b>	14 976	1 577	1 099	3 937	3 161	893	2 712	2 923	16 567	834	3 004	415	14 457	2 312	1 266	4 196	8 951	
<b>13</b>	11 061	1 224	980	3 648	2 798	745	2 199	2 155	14 629	667	2 265	295	11 711	2 069	825	3 136	7 432	
<b>14</b>	18 620	1 471	989	3 931	2 910	826	2 102	2 241	15 004	701	2 520	331	13 698	1 883	876	3 543	6 988	
<b>15</b>	14 064	1 718	1 139	5 314	3 184	998	2 536	2 639	18 499	877	2 568	372	17 308	2 352	901	4 030	8 379	
<b>16</b>	18 298	1 888	1 355	6 351	4 073	1 119	3 332	3 375	22 272	1 008	3 566	477	19 431	2 795	1 021	4 687	9 862	
<b>17</b>	21 408	2 308	1 851	8 098	4 569	1 433	3 587	3 763	30 106	1 093	3 940	502	24 815	3 742	1 195	5 316	12 975	
<b>18</b>	22 856	2 401	1 846	8 009	4 957	1 451	3 784	3 922	30 115	1 221	3 709	551	28 694	3 343	1 308	6 174	12 590	
<b>19</b>	25 904	2 552	1 954	7 956	4 725	1 587	4 037	4 264	32 479	1 568	4 354	514	30 594	3 522	1 326	6 428	13 306	
<b>20</b>	22 322	2 367	1 884	7 845	4 183	1 579	3 851	3 897	30 664	1 471	4 304	546	28 635	3 373	1 362	6 074	12 448	
<b>17 //</b>	11 106	1 268	1 161	4 580	2 526	761	1 830	2 050	16 935	576	2 176	245	13 233	2 289	676	2 647	7 613	
<b>18 /</b>	11 398	1 215	959	4 117	2 436	704	1 911	1 930	15 467	607	1 864	297	14 400	1 566	675	3 205	6 279	
<b>//</b>	11 458	1 185	887	3 893	2 520	747	1 873	1 992	14 648	615	1 845	254	14 294	1 777	633	2 969	6 311	
<b>19 /</b>	12 202	1 235	954	3 559	2 244	761	1 880	2 054	15 328	777	1 919	248	14 945	1 553	684	3 185	6 014	
<b>//</b>	13 702	1 317	1 000	4 397	2 481	827	2 157	2 210	17 151	791	2 436	266	15 649	1 970	642	3 243	7 292	
<b>20 /</b>	9 777	989	839	3 521	1 786	745	1 615	1 707	13 625	652	1 781	221	12 528	1 535	567	2 643	5 352	
<b>//</b>	12 545	1 378	1 045	4 324	2 398	834	2 236	2 190	17 038	820	2 523	325	16 107	1 838	795	3 430	7 095	
<b>21 /</b>	13 831	1 452	1 064	4 637	2 460	930	2 125	2 181	19 256	844	2 634	272	19 048	1 839	798	3 814	7 514	

Véanse notas al final del capítulo.

**9. INSTITUCIONES FINANCIERAS NO MONETARIAS**  
**C) Auxiliares financieros: Sociedades de Tasación**  
**Información contable**

**9.42 Balance e información complementaria**

BE

Miles de euros y número en unidades

	Activo							Pasivo			Nº de entidades (a)	Nº de empleados en plantilla	Nº de tasadores de los que vinculados:	Nº de oficinas	
	Total activo= total pasivo	Inmovilizado	Activo circulante				Otras partidas	Patrimonio Neto	Acreedores	Otras partidas					
			Total	Deudores		Inversiones financieras temporales y tesorería									
				del cual por ventas y prestación de servicios											
1=2+3+7=8 a 10	2	3=4+6	4	5	6	7	8	9	10	11	12	13	14	15	
11	172 686	68 827	99 752	38 655	35 075	61 104	4 105	100 838	67 521	4 324	58	1 577	7 767	502	276
12	176 469	71 994	98 286	48 222	39 729	50 025	6 178	96 517	76 326	3 605	57	1 430	6 828	597	237
13	161 495	64 952	93 520	45 603	41 267	47 879	3 010	84 709	71 669	5 098	46	1 303	7 034	570	226
14	161 877	62 812	96 141	44 452	39 696	51 651	2 915	87 906	69 760	4 195	40	1 308	7 383	328	219
15	174 997	58 249	113 564	49 145	45 736	64 397	3 176	96 873	73 758	4 349	36	1 389	7 571	699	206
16	186 560	60 598	122 584	51 084	47 496	71 475	3 371	105 742	76 437	4 364	37	1 492	8 052	341	204
17	192 063	54 182	134 245	74 336	69 997	59 884	3 628	102 774	85 527	3 749	35	1 668	8 601	345	216
18	187 809	48 948	137 663	69 515	63 611	68 115	1 192	106 794	77 070	3 928	35	1 800	8 204	344	205
19	189 357	48 168	138 057	64 789	60 874	73 238	3 124	115 030	70 878	3 437	32	1 753	7 918	317	198
20	205 974	55 918	146 868	48 834	44 347	98 006	3 179	116 962	84 272	4 724	32	1 754	7 715	313	189

Véanse notas al final del capítulo.

**9. INSTITUCIONES FINANCIERAS NO MONETARIAS**  
**C) Auxiliares financieros: Sociedades de Tasación**  
**Información contable**

**9.43 Cuenta de Resultados**

BE

Miles de euros

	Cuenta de Resultados										Pro memoria: distribución por finalidad de los ingresos por tasación inmobiliaria		
	Ingresos ordinarios		Gastos ordinarios		Resultado explotación	Ingresos financieros	Gastos financieros	Resultado financiero (a)	Resultados		Préstamos hipotecarios	Para entidades de crédito, aseguradoras, fondos de pensiones e instituciones de inversión colectiva	Otras
	de los que: prestación de servicios por tasaciones de bienes inmuebles		de los que: por servicios de profesionales independientes						Antes de impuestos	Después de impuestos			
					1	2=11+12+13	3	4			5	6	7
11	262 308	240 813	245 199	136 547	17 114	2 321	1 315	814	17 933	12 316	158 336	9 373	73 105
12	234 832	216 019	219 281	115 696	15 519	1 992	1 621	-1 884	13 635	9 367	127 825	13 331	71 191
13	211 402	182 975	196 609	103 615	14 764	878	1 166	-215	14 547	9 515	103 015	10 643	69 583
14	232 512	213 648	214 539	113 316	17 948	986	1 045	84	18 034	13 043	119 107	15 443	79 075
15	254 975	234 627	225 462	118 221	29 495	382	965	-340	29 151	22 031	145 078	14 296	75 227
16	280 563	244 869	246 207	128 347	34 342	254	692	-1 034	33 309	26 573	145 595	22 837	76 406
17	326 110	290 520	270 012	146 777	56 078	2 822	659	3 036	59 114	45 922	161 417	55 076	74 195
18	331 807	295 581	279 722	150 110	52 066	412	436	109	52 172	41 224	173 634	62 356	59 513
19	319 327	289 643	274 103	134 737	45 202	4 600	460	4 445	49 650	39 025	175 226	49 054	65 513
20	293 304	267 565	255 024	121 699	38 263	3 393	644	2 526	40 787	31 895	152 685	59 056	55 801

Véanse notas al final del capítulo.

## NOTAS A LOS CUADROS DEL CAPÍTULO 9. SOCIEDADES DE TASACIÓN

### Consideraciones generales

Estos cuadros, que sólo se difunden en la versión electrónica del Boletín, recogen información sobre la actividad y los estados contables de las Sociedades de Tasación. El ámbito de esta información se circunscribe a los datos que compila el Banco de España, de acuerdo con lo establecido en la CBE 3/1998, de 27 de enero (modificada por CBE 2/2009 y CBE 5/2003).

Los cuadros recogen información, detallada por elemento tasado, del número de tasaciones (cuadro 9.30), del importe de las tasaciones (cuadro 9.31) y de la superficie utilizable tasada de bienes inmuebles (cuadro 9.32). Con esta información se han obtenido las series sobre valor medio de la tasación del metro cuadrado (cuadro 9.33), que no debe interpretarse como un precio de referencia por unidad de superficie, dada la heterogeneidad de los elementos tasados que se incluyen en las distintas agregaciones. Tampoco puede considerarse como un indicador preciso de la evolución de precios, dado que no se corresponde a ninguna muestra homogénea a lo largo del tiempo de elementos tasados. Por su parte, los cuadros 9.34 y 9.35 detallan el número e importe de las tasaciones por tipo de clientela y finalidad de la tasación y los cuadros 9.36 a 9.41 su distribución geográfica. Finalmente se incluye información sobre los balances (cuadro 9.42) y las cuentas de resultados de las Sociedades de Tasación (cuadro 9.43).

### Notas a los cuadros 9.30 a 9.43

#### Cuadros 9.30, 9.31 y 9.32

- Los edificios se clasifican según su uso dominante, atendiendo a la superficie de cada uso. Incluye los edificios en construcción, desde 1998 sólo por el valor del edificio terminado. Las valoraciones intermedias se presentan, exclusivamente, en el epígrafe correspondiente de la pro memoria.
- Se trata de los terrenos no urbanizables, excluidos los ligados a una explotación económica permitida por la legislación vigente y los incluidos en fincas rústicas. Véase nota c.
- Se trata de todo edificio o elemento de edificio vinculado a una actividad o explotación económica: hoteles, residencias, hospitales, instalaciones fabriles, centros de transporte, equipamientos sociales, etc.
- Incluye obras de urbanización, etc. Hasta 2003 incluye suelo no urbanizable.
- Activos inmateriales, empresas, maquinaria, instalaciones, otros bienes corporales, fondos de comercio, opciones, derechos y otros.
- Incluye las efectuadas con menos de dos años de antigüedad, excepto cuando, por modificación significativa del bien valorado, deban figurar como nuevas tasaciones. Hasta 1997, inclusive, se incluían con las valoraciones intermedias.
- Las valoraciones intermedias deben recoger los incrementos netos de valores de los certificados emitidos, con posterioridad a la tasación inicial, durante la construcción o rehabilitación de elementos o edificios.
- Con independencia de que su desglose en los distintos componentes se incluya en los correspondientes apartados.

#### Cuadro 9.33

- Se han seleccionado los objetos inmobiliarios cuyos valores medios son de mayor significación e interés. La información completa disponible para la obtención de los valores medios se presenta en los cuadros 9.31 y 9.32.

#### Cuadro 9.36

- El detalle por Comunidades Autónomas se recoge en el cuadro 9.38.
- El detalle por Comunidades Autónomas se recoge en el cuadro 9.39.

#### Cuadro 9.37

- El detalle por Comunidades Autónomas se recoge en el cuadro 9.40.
- El detalle por Comunidades Autónomas se recoge en el cuadro 9.41.

#### Cuadro 9.38

- El total figura en el cuadro 9.36 columna 2.
- Incluye Ceuta y Melilla.

#### Cuadro 9.39

- El total figura en el cuadro 9.36 columna 9.
- Incluye Ceuta y Melilla.

#### Cuadro 9.40

- El total figura en el cuadro 9.37 columna 2.
- Incluye Ceuta y Melilla.

#### Cuadro 9.41

- El total figura en el cuadro 9.37 columna 9.
- Incluye Ceuta y Melilla.

#### Cuadro 9.42

- Número de entidades que remiten información sobre la actividad y estados contables.

#### Cuadro 9.43

- El resultado financiero incluye, además de los ingresos y gastos financieros, las siguientes rúbricas de la cuenta de pérdidas y ganancias: variación del valor razonable en instrumentos financieros, diferencias de cambio y deterioro y resultado por enajenaciones de instrumentos financieros.





## CAPÍTULO 10 EMPRESAS DE SEGUROS Y FONDOS DE PENSIONES

## 10. EMPRESAS DE SEGURO Y FONDOS DE PENSIONES

## 10.1 Balance y provisiones técnicas por grupos de agentes que componen el sector

DGSFP y CCAA

Millones de euros

	Total balance		Empresas de seguros privados	Mutualidades de previsión social				Consortio de Compensación de Seguros	Fondos de pensiones externos Ley 8/1987		Fondos propios	
	1=3+5+9+11	Provis. técnicas 2=4+6+10+12		Provis. técnicas	Total	Provis. técnicas	Supervisadas por DGSFP (1)		Supervisadas por CCAA	Provis. técnicas		11
96	90 933	77 206	61 568	49 898	9 699	8 075	4 535	5 164	2 135	1 840	17 531	17 393
97	107 038	91 469	71 440	58 484	11 214	9 280	5 059	6 154	2 261	1 812	22 124	21 894
98	125 314	106 417	82 761	66 096	12 587	10 930	5 227	7 361	2 477	2 038	27 489	27 353
99	148 391	127 204	98 937	80 654	14 323	12 375	5 437	8 886	2 870	2 349	32 261	31 825
00	172 602	150 489	114 893	95 597	15 378	13 460	6 081	9 297	3 352	2 811	38 979	38 621
01	191 605	170 795	127 308	108 741	16 040	14 752	5 856	10 184	3 651	3 047	44 606	44 255
02	215 809	191 207	145 013	122 901	17 080	15 769	6 191	10 889	4 106	3 270	49 610	49 267
03	238 746	209 022	158 196	131 409	18 940	17 460	6 710	12 230	4 612	3 664	56 997	56 490
04	261 641	227 399	171 893	140 687	20 767	19 346	7 113	13 654	5 193	4 135	63 787	63 231
05	290 756	251 544	186 842	152 321	23 431	20 935	8 126	15 305	5 797	4 620	74 687	73 668
06	316 768	273 439	201 416	162 526	26 238	23 793	9 075	17 163	6 453	5 133	82 660	81 988
07	332 062	286 506	208 403	167 542	28 489	25 889	9 740	18 749	7 147	5 662	88 022	87 413
08	335 523	283 951	219 078	172 251	28 660	26 551	10 306	18 354	8 032	5 831	79 753	79 318
09	356 608	299 754	230 671	179 659	31 000	28 006	11 149	19 851	8 617	6 142	86 319	85 946
10	...	...	230 487	177 936	...	...	...	...	8 728	6 449	87 034	86 389
11	...	...	243 417	183 356	...	...	...	...	8 792	6 617	85 325	84 947

(1) Entidades de ámbito nacional y no transferidas a las Comunidades Autónomas.

## 10. EMPRESAS DE SEGURO Y FONDOS DE PENSIONES

## 10.2 Detalles del activo y del pasivo

DGSFP y CCAA

Millones de euros

	Total Activo= Pasivo 1=2a7=8+13a15	Activo						Pasivo							
		Inversiones financieras			Créditos	Tesorería	Resto de activos	Provisiones técnicas/Fondos propios					Deudas diversas	Capital y reservas	Otros pasivos
		Renta fija	Renta variable	Otras invers. financ.				Total	Seguros privados	Mutua. previ. social	Consor. Compens. Seguros	Fondos pensiones			
					2	3	4						5	6	7
96	90 933	41 525	5 050	24 500	5 628	6 821	7 409	77 206	49 898	8 075	1 840	17 393	4 388	9 188	150
97	107 038	46 613	7 944	31 499	5 677	7 260	8 046	91 469	58 484	9 280	1 812	21 894	5 064	10 067	438
98	125 314	58 921	10 203	30 840	6 629	10 039	8 682	106 417	66 096	10 930	2 038	27 353	7 368	10 919	610
99	148 391	71 087	13 598	35 103	7 246	11 463	9 896	127 204	80 654	12 375	2 349	31 825	7 737	12 222	1 228
00	172 602	79 961	18 271	44 282	8 718	11 635	9 736	150 489	95 597	13 460	2 811	38 621	7 767	13 267	1 079
01	191 605	95 975	19 120	43 980	10 128	12 341	10 061	170 795	108 741	14 752	3 047	44 255	5 971	13 371	1 467
02	215 809	108 114	19 259	48 044	13 578	15 779	11 035	191 207	122 901	15 769	3 270	49 267	7 857	14 979	1 766
03	238 746	118 287	21 767	55 051	12 583	18 886	12 172	209 022	131 409	17 460	3 664	56 490	10 188	17 406	2 129
04	261 641	134 614	25 405	58 767	10 928	19 141	12 785	227 399	140 687	19 346	4 135	63 231	12 362	19 925	1 955
05	290 756	148 270	30 809	66 411	11 753	20 393	13 119	251 544	152 321	20 935	4 620	73 668	14 380	23 134	1 698
06	316 768	161 291	34 630	70 247	11 421	24 698	14 479	273 439	162 526	23 793	5 133	81 988	15 282	25 741	2 305
07	332 062	171 142	36 237	70 959	11 551	27 080	15 093	286 506	167 542	25 889	5 662	87 413	16 462	26 580	2 514
08	335 523	183 104	32 972	56 565	11 170	36 032	15 680	283 951	172 251	26 551	5 831	79 318	20 869	27 818	2 886
09	356 608	202 642	35 913	58 948	9 938	32 559	16 608	299 754	179 659	28 006	6 142	85 946	21 847	31 412	3 595
10	...	...	...	...	...	...	...	...	177 936	...	6 449	86 389	...	...	...
11	...	...	...	...	...	...	...	...	183 356	...	6 617	84 947	...	...	...

## 10. EMPRESAS DE SEGURO Y FONDOS DE PENSIONES

10.3 EMPRESAS DE SEGUROS PRIVADOS (1)  
Detalles del activo y del pasivo

DGSFP

Millones de euros

	Total Activo= Pasivo 1=2a7=8+11a13	Activo						Pasivo					
		Inversiones financieras			Créditos	Tesore- ría	Resto de activos	Provisiones técnicas			Deudas diversas	Capital y reservas	Otros pasivos
		Renta fija	Renta varia- ble	Otras invers. financ.				Total	Seguros de vida	Resto			
		2	3	4	5	6	7	8=9+10	9	10	11	12	13
<b>07</b>	208 403	111 072	11 420	56 240	9 349	7 451	12 871	167 542	126 580	40 961	14 590	23 881	2 390
<b>08</b>	219 078	119 609	13 577	47 097	9 157	16 342	13 295	172 251	130 065	42 186	18 464	25 563	2 799
<b>09</b>	230 671	130 116	16 495	44 328	8 653	17 052	14 027	179 659	138 585	41 074	19 504	28 033	3 476
<b>10</b>	230 487	129 143	18 416	48 123	9 068	11 548	14 191	177 936	138 067	39 869	21 883	27 830	2 838
<b>11</b>	243 417	134 873	16 878	57 340	9 400	10 874	14 052	183 356	143 502	39 854	28 446	29 181	2 434
<b>09 /</b>	219 071	117 931	12 474	48 533	13 111	14 265	12 757	172 817	130 288	42 529	16 904	24 423	4 927
<b>II</b>	220 377	121 213	13 660	47 302	12 316	12 637	13 249	174 484	132 840	41 644	17 966	24 835	3 093
<b>III</b>	226 616	128 189	15 060	46 188	10 134	13 491	13 555	177 412	137 634	39 778	18 752	27 024	3 428
<b>IV</b>	226 111	128 144	15 848	43 058	8 483	16 932	13 645	176 517	138 236	38 281	19 100	27 221	3 272
<b>10 /</b>	231 447	131 023	15 508	43 241	11 117	17 608	12 951	180 612	141 234	39 378	20 562	27 328	2 946
<b>II</b>	227 336	127 829	15 825	46 351	11 107	13 112	13 112	177 238	138 513	38 726	20 663	26 372	3 064
<b>III</b>	231 374	132 528	16 559	46 296	9 460	13 661	12 870	179 251	141 699	37 551	21 294	28 140	2 690
<b>IV</b>	226 230	127 493	16 028	48 577	8 925	11 415	13 792	174 733	137 925	36 809	21 770	26 995	2 732
<b>11 /</b>	230 135	130 303	16 626	41 159	11 933	16 489	13 625	178 485	139 304	39 181	22 034	27 506	2 109
<b>II</b>	233 919	132 170	16 297	48 680	11 148	11 995	13 629	178 731	140 331	38 400	25 746	27 274	2 169
<b>III</b>	235 178	134 458	16 476	47 953	9 795	12 964	13 533	179 110	141 825	37 285	26 133	27 681	2 255
<b>IV</b>	238 380	135 565	16 691	52 267	9 181	10 894	13 784	179 517	143 327	36 190	28 196	28 332	2 335
<b>12 /</b>	246 289	139 290	17 022	49 525	11 921	14 743	13 788	185 019	146 005	39 014	30 001	28 912	2 357
<b>II</b>	238 147	133 654	16 686	43 497	11 983	18 394	13 933	179 217	141 021	38 196	29 278	27 333	2 318
<b>III</b>	240 614	137 777	17 310	53 422	10 314	8 181	13 610	180 782	143 811	36 971	28 579	29 048	2 206

(1) Información anual referida al total de empresas de seguros y trimestral a una muestra (véase nota metodológica).

## 10. EMPRESAS DE SEGURO Y FONDOS DE PENSIONES

10.4 MUTUALIDADES DE PREVISION SOCIAL  
Detalles del activo y del pasivo

DGSFP, CCAA, CEM y estimaciones BE

Millones de euros

	Total Activo= Pasivo 1=2a7=8+11a13	Activo						Pasivo					
		Inversiones financieras			Créditos	Tesore- ría	Resto de activos	Provisiones técnicas			Deudas diversas	Capital y reservas	Otros pasivos
		Renta fija	Renta varia- ble	Otras invers. financ.				Total	Seguros de vida	Resto			
		2	3	4	5	6	7	8=9+10	9	10	11	12	13
<b>94</b>	7 657	3 193	769	1 841	316	500	1 038	6 165	5 311	854	1 094	375	24
<b>95</b>	8 427	4 064	690	1 723	387	539	1 023	7 102	6 075	1 027	1 019	295	11
<b>96</b>	9 699	4 976	814	1 682	528	479	1 219	8 075	6 585	1 490	1 036	576	12
<b>97</b>	11 214	5 555	1 182	2 038	537	570	1 331	9 280	7 199	2 081	1 011	742	181
<b>98</b>	12 587	6 998	951	1 694	1 387	205	1 353	10 930	8 085	2 845	391	851	415
<b>99</b>	14 323	7 801	1 132	2 500	1 164	274	1 453	12 375	8 924	3 451	300	850	798
<b>00</b>	15 378	8 792	1 384	2 925	1 104	231	942	13 460	9 644	3 817	880	697	340
<b>01</b>	16 040	9 674	1 566	2 511	1 058	240	992	14 752	10 565	4 188	278	699	311
<b>02</b>	17 080	11 083	1 530	2 270	999	285	913	15 769	11 109	4 660	363	694	253
<b>03</b>	18 940	12 092	1 765	2 818	918	299	1 048	17 460	11 836	5 625	364	894	222
<b>04</b>	20 767	13 721	1 751	2 988	681	358	1 267	19 346	12 795	6 551	424	962	35
<b>05</b>	23 431	14 196	2 945	3 631	842	362	1 454	20 935	12 599	8 336	943	1 391	162
<b>06</b>	26 238	16 226	3 230	3 852	767	558	1 604	23 793	15 435	8 358	1 125	1 178	143
<b>07</b>	28 489	17 673	3 557	4 099	823	596	1 741	25 889	15 622	10 268	1 239	1 247	114
<b>08</b>	28 660	17 083	3 269	2 148	444	3 897	1 818	26 551	15 144	11 407	1 189	836	85
<b>09</b>	31 000	18 804	4 053	1 992	423	3 761	1 968	28 006	15 866	12 141	1 194	1 680	119

## 10. EMPRESAS DE SEGURO Y FONDOS DE PENSIONES

10.5 CONSORCIO DE COMPENSACION DE SEGUROS  
Detalles del activo y del pasivo

Consortio de Compensación de Seguros

Millones de euros

	Total Activo= Pasivo	Activo						Pasivo				
		Inversiones financieras			Créditos	Teso- ría	Resto de activos	Provisio- nes técnicas	Deudas diversas	Capital y reservas	Otros pasivos	
		Renta fija	Renta varia- ble	Otras invers. financ.								
		1=2a7= 8a11	2	3	4	5	6	7	8	9	10	11
96	2 135	1 440	58	17	106	359	156	1 840	6	290	0	
97	2 261	1 769	91	48	72	143	137	1 812	110	338	-	
98	2 477	1 933	139	48	18	181	159	2 038	29	410	-	
99	2 870	2 238	169	90	49	173	151	2 349	40	481	-	
00	3 352	2 507	230	125	105	233	151	2 811	9	533	-	
01	3 651	2 770	263	124	73	266	155	3 047	6	597	-	
02	4 106	3 241	373	21	130	118	223	3 270	31	805	-	
03	4 612	3 686	376	98	119	103	230	3 664	41	908	-	
04	5 193	4 042	495	173	113	108	261	4 135	44	1 014	-	
05	5 797	4 503	537	232	99	111	314	4 620	30	1 147	-	
06	6 453	5 000	595	242	78	193	345	5 133	25	1 295	-	
07	7 147	5 646	782	138	91	122	368	5 662	36	1 449	-	
08	8 032	6 406	894	83	118	147	384	5 831	783	1 418	0	
09	8 617	6 973	849	114	89	161	430	6 142	777	1 698	0	
10	8 728	6 914	886	150	83	156	539	6 449	706	1 573	0	
11	8 792	7 088	832	96	66	171	538	6 617	634	1 540	0	

## 10. EMPRESAS DE SEGURO Y FONDOS DE PENSIONES

10.6 FONDOS DE PENSIONES EXTERNOS (Ley 8/1987)  
Detalles del activo y del pasivo

DGSFP

Millones de euros

	Total Activo= Pasivo	Activo						Pasivo						
		Inversiones financieras			Créditos	Teso- ría	Resto de activos	Fondos propios				Deudas diversas	Capital y reser- vas	Otros pasivos
		Renta fija	Renta varia- ble	Otras invers. financ.				Total	Empleo	Asocia- dos	Indivi- duales			
		1=2a7= 8+12a14	2	3	4	5	6	7	8=9a11	9	10	11	12	13
96	17 531	8 946	1 023	3 532	1 113	2 813	104	17 393	7 717	555	9 121	132	1	4
97	22 124	10 884	2 760	4 293	1 028	3 052	108	21 894	8 906	684	12 304	226	0	4
98	27 489	13 325	4 556	6 218	653	2 634	103	27 353	10 207	824	16 322	134	0	2
99	32 261	15 378	6 130	5 798	797	4 054	105	31 825	11 991	880	18 954	433	0	2
00	38 979	17 198	8 928	5 218	778	6 740	117	38 621	16 179	874	21 568	354	0	5
01	44 606	21 448	10 044	5 346	939	6 723	106	44 255	19 130	889	24 236	350	0	0
02	49 610	22 135	9 477	6 432	1 394	10 068	105	49 267	22 106	809	26 352	320	1	23
03	56 997	23 127	11 240	8 663	1 327	12 515	125	56 490	24 020	880	31 590	357	1	150
04	63 787	26 796	13 301	9 346	1 193	13 009	142	63 231	25 651	957	36 623	427	2	128
05	74 687	31 019	16 393	11 766	1 842	13 525	142	73 668	28 839	1 073	43 755	946	2	71
06	82 660	33 649	18 681	12 093	1 453	16 673	111	81 988	30 729	1 175	50 084	659	2	12
07	88 022	36 752	20 479	10 482	1 287	18 910	113	87 413	32 018	1 219	54 176	597	2	10
08	79 753	40 006	15 231	7 237	1 450	15 646	182	79 318	29 127	983	49 209	433	1	1
09	86 319	46 748	14 516	12 515	772	11 584	184	85 946	31 784	1 061	53 102	372	1	0
10	87 034	46 096	15 586	13 270	625	11 255	203	86 389	32 900	998	52 492	644	1	0
11	85 325	48 763	15 040	12 534	435	8 361	192	84 947	32 907	859	51 182	377	1	0

## CAPÍTULO 11 ADMINISTRACIONES PÚBLICAS

## 11. ADMINISTRACIONES PÚBLICAS

## 11.A Capacidad (+) O necesidad (-) de financiación

■ Serie representada gráficamente.

Millones de euros

		Administración Central			Comunidades Autónomas (b)	Corporaciones Locales	Administraciones de Seguridad Social
Administraciones Públicas		Total	Del cual:				
1 = 2+4+5+6		2	3		4	5	6
					Estado		(a)
20	P	-115 200	-86 351	-84 799	-2 427	2 922	-29 344
21	P	-82 819	-73 431	-73 972	-334	3 271	-12 325
21 I	P	-20 834	-15 288	-14 665	-3 416	-10	-2 120
II	P	-34 619	-24 230	-25 366	-4 298	-1 145	-4 946
III	P	873	-19 225	-18 280	16 382	3 462	254
IV	P	-28 239	-14 688	-15 661	-9 002	964	-5 513
21 E-E	P	...	-7 101	-6 350	-1 412	...	-264
22 E-E	A	...	-5 093	-4 327	-443	...	-585
21 Mar	P	...	1 374	1 029	-1 961	...	-881
Abr	P	...	-5 696	-5 584	-160	...	-187
May	P	...	-14 839	-14 380	1 274	...	-1 021
Jun	P	...	-3 695	-5 402	-5 412	...	-3 738
Jul	P	...	-14 226	-13 002	8 510	...	2 239
Ago	P	...	-2 285	-2 169	777	...	-1 296
Sep	P	...	-2 714	-3 109	7 095	...	-689
Oct	P	...	-995	-896	3 702	...	848
Nov	P	...	-11 250	-10 892	-3 646	...	7 305
Dic	P	...	-2 443	-3 873	-9 058	...	-13 666
22 Ene	A	...	-5 093	-4 327	-443	...	-585

CAPACIDAD/NECESIDAD DE FINANCIACIÓN DE LAS ADMINISTRACIONES PÚBLICAS  
Por tipo de administración. Suma móvil 4 trimestres



CAPACIDAD/NECESIDAD DE FINANCIACIÓN DE LAS ADMINISTRACIONES PÚBLICAS  
Por tipo de administración. Datos acumulados enero fecha. Información mensual

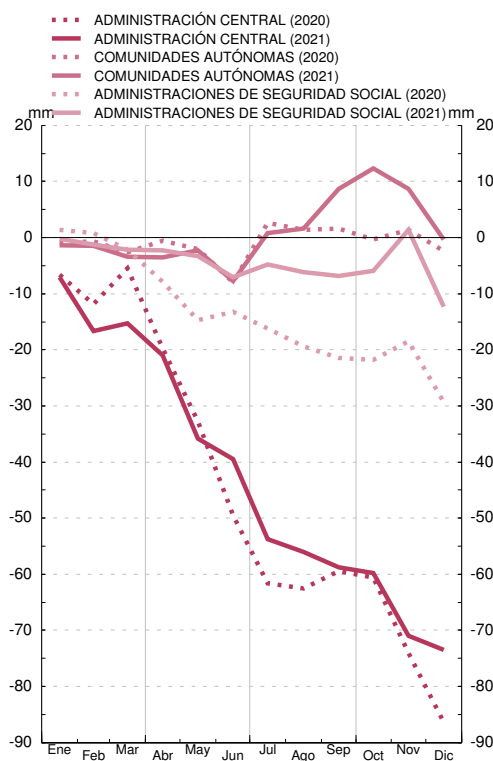

FUENTE: Ministerio de Hacienda (IGAE).

a. El detalle por operaciones se difunde en el cuadro 12.A del Boletín Estadístico.

b. El detalle por Comunidades Autónomas se difunde en el cuadro 13.A del Boletín Estadístico.

11. ADMINISTRACIONES PÚBLICAS

11.B Deuda según el Protocolo de Déficit Excesivo (PDE)

■ Serie representada gráficamente.

Millones de euros

	Total	Por administraciones						Por instrumentos						
		Administración Central		Comunidades Autónomas (a)	Corporaciones Locales (a)	Administraciones de Seguridad Social	Deuda en poder de Administraciones Públicas (consolidación)	Efectivo y Depósitos	Valores representativos de deuda			Préstamos		
		Estado	Otras Unidades						Total	A corto plazo	A largo plazo	Total	A corto plazo	A largo plazo
				1=(2 a 6)-7	2	3	4	5						
17	1 183 412	996 888	71 725	288 118	29 034	27 393	229 746	4 462	1 008 854	79 600	929 254	170 096	8 844	161 252
18	1 208 861	1 034 859	66 256	293 396	25 780	41 194	252 624	4 707	1 048 895	79 933	968 963	155 258	7 722	147 536
19	1 223 355	1 055 136	63 117	295 080	23 231	55 024	268 232	4 876	1 065 502	73 361	992 140	152 977	6 876	146 101
20	P 1 345 783	1 166 134	58 712	303 992	21 950	85 355	290 360	4 959	1 167 076	91 005	1 076 071	173 749	5 020	168 729
20 Oct	P 1 340 252	1 163 334	59 387	302 686	23 464	77 104	285 724	4 963	1 168 293	98 917	1 069 375	166 996	8 421	158 576
Nov	P 1 346 814	1 167 706	58 946	304 216	22 702	85 354	292 109	4 967	1 169 748	96 586	1 073 162	172 099	6 704	165 395
Dic	P 1 345 783	1 166 134	58 712	303 992	21 950	85 355	290 360	4 959	1 167 076	91 005	1 076 071	173 749	5 020	168 729
21 Ene	P 1 348 726	1 168 720	57 815	303 702	22 005	85 354	288 869	4 935	1 169 628	90 302	1 079 327	174 163	5 510	168 654
Feb	P 1 367 310	1 187 759	57 640	303 261	22 241	85 353	288 943	4 925	1 187 577	87 900	1 099 677	174 809	6 122	168 687
Mar	P 1 393 073	1 209 871	56 753	307 685	22 120	85 355	288 710	4 921	1 201 376	87 468	1 113 908	186 777	8 627	178 150
Abr	P 1 389 665	1 202 541	56 837	310 853	22 708	85 355	288 628	4 917	1 195 753	86 650	1 109 103	188 996	5 364	183 632
May	P 1 402 505	1 215 582	56 311	309 872	22 638	85 354	287 251	4 923	1 204 745	83 648	1 121 096	192 837	6 295	186 542
Jun	P 1 424 715	1 235 214	56 637	312 030	22 667	91 855	293 687	4 928	1 224 577	82 045	1 142 532	195 210	8 475	186 735
Jul	P 1 416 173	1 224 672	55 626	311 305	22 466	91 854	289 749	4 935	1 215 068	81 111	1 133 957	196 169	5 535	190 634
Ago	P 1 419 415	1 229 507	55 333	313 145	22 483	91 854	292 907	4 950	1 219 410	80 342	1 139 067	195 056	5 788	189 268
Sep	P 1 432 339	1 244 685	55 474	312 294	22 343	91 855	294 311	4 961	1 233 323	79 937	1 153 385	194 055	7 464	186 591
Oct	P 1 421 805	1 235 096	55 454	311 331	22 440	91 854	294 370	4 966	1 224 317	80 911	1 143 407	192 521	7 277	185 244
Nov	P 1 426 308	1 241 161	54 716	312 417	22 319	93 854	298 159	4 978	1 230 281	82 338	1 147 943	191 050	6 218	184 832
Dic	P 1 427 235	1 244 846	48 547	312 586	22 068	97 185	297 996	4 983	1 234 571	88 338	1 146 233	187 681	4 608	183 074
22 Ene	A 1 425 090	1 242 629	48 572	310 250	22 075	97 184	295 619	4 993	1 233 505	88 570	1 144 935	186 592	5 070	181 522
Feb	A 1 441 784	1 262 264	47 152	309 809	22 421	99 186	299 048	5 006	1 251 341	93 117	1 158 224	185 437	4 570	180 867

DEUDA SEGÚN EL PDE DE LAS ADMINISTRACIONES PÚBLICAS  
Por subsectores. Miles de millones de euros

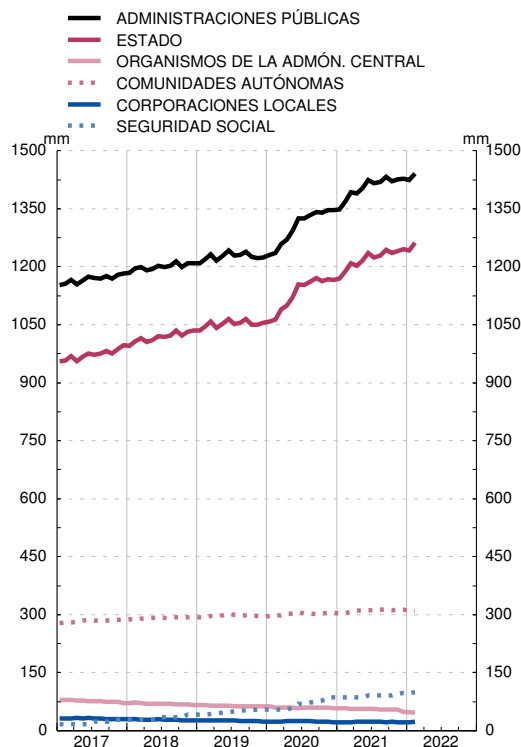

DEUDA SEGÚN EL PDE DE LAS ADMINISTRACIONES PÚBLICAS  
Por instrumentos. Miles de millones de euros

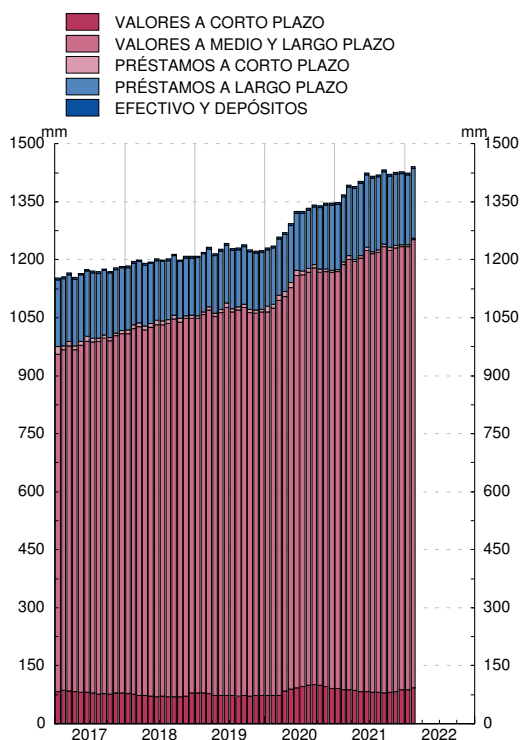

FUENTE: BE.

a. La última información contrastada con las Comunidades Autónomas y los trece grandes Ayuntamientos es la correspondiente a diciembre de 2021.

### 11. ADMINISTRACIONES PÚBLICAS

### 11.1 Capacidad (+) o necesidad (-) de financiación, pasivos en circulación y deuda según el Protocolo de Déficit Excesivo (PDE). Importes

Capacidad (+) o necesidad (-) de financiación: INE e IGAE. PIB pm: INE.

Millones de euros

1	Capacidad (+) o Necesidad (-) de financiación	Pasivos en circulación y deuda según el PDE									12	Pro memoria: PIB pm (b)
		2	Ajustes por pasivos no incluidos en la deuda PDE, por valoración y otros (a)							11=2-3		
			3=4+7+10	Deuda PDE de Administraciones Públicas en poder de otras AAPP			Otras cuentas pendientes de pago					
				4=5+6	5	6	7=8+9	8	9			
03	-3 009	481 415	98 640	28 120	-	28 120	44 544	11 658	32 886	25 976	382 775	802 266
04	-941	505 996	116 108	36 581	-	36 581	45 837	11 333	34 504	33 690	389 888	859 437
05	11 421	523 019	129 540	39 978	-	39 978	53 691	12 696	40 995	35 870	393 479	927 357
06	21 322	516 307	124 175	39 066	-	39 066	64 378	13 237	51 141	20 731	392 132	1 003 823
07	20 287	513 038	128 376	42 720	-	42 720	74 594	13 867	60 727	11 062	384 662	1 075 539
08	-50 731	598 099	157 478	51 679	-	51 679	80 308	14 574	65 734	25 490	440 621	1 109 541
09	-120 576	753 044	183 508	63 274	-	63 274	88 074	13 853	74 221	32 161	569 535	1 069 323
10	-102 193	826 285	177 133	79 265	371	78 894	102 716	22 189	80 528	-4 848	649 153	1 072 709
11	-103 606	960 577	217 534	81 061	446	80 615	134 647	43 334	91 313	1 825	743 043	1 063 763
12	-119 100	1 231 524	303 711	186 623	64 995	121 627	108 533	39 789	68 743	8 556	927 813	1 031 099
13	-76 838	1 414 296	388 641	231 327	89 378	141 949	101 892	37 418	64 474	55 421	1 025 655	1 020 348
14	-63 097	1 576 364	491 518	244 502	89 039	155 463	101 994	36 346	65 648	145 021	1 084 846	1 032 158
15	-57 235	1 566 347	452 686	210 652	25 890	184 761	102 985	38 149	64 835	139 050	1 113 661	1 077 590
16	-47 893	1 603 528	458 478	211 510	21 335	190 175	96 121	35 401	60 719	150 847	1 145 050	1 113 840
17	-36 056	1 656 253	472 841	229 746	18 843	210 904	101 700	34 893	66 807	141 395	1 183 412	1 161 867
18	-31 224	1 705 341	496 481	252 624	18 353	234 271	108 167	31 156	77 011	135 690	1 208 861	1 203 259
19	-38 116	1 804 254	580 899	268 232	22 491	245 741	110 241	29 327	80 914	202 425	1 223 355	1 244 375
20	-115 200	1 977 739	631 956	290 360	18 239	272 122	111 317	28 429	82 888	230 279	1 345 783	1 121 948
21	-82 819	2 059 239	632 004	297 996	13 417	284 579	149 926	39 148	110 778	184 082	1 427 235	1 205 063
20 III	-4 955	1 952 520	610 111	289 108	19 116	269 992	99 926	29 714	70 212	221 077	1 342 410	1 146 869
IV	-37 538	1 977 739	631 956	290 360	18 239	272 122	111 317	28 429	82 888	230 279	1 345 783	1 121 948
21 I	-20 834	1 990 002	596 929	288 710	18 780	269 930	102 089	28 933	73 156	206 130	1 393 073	1 112 375
II	-34 619	2 037 337	612 623	293 687	18 421	275 266	124 103	28 680	95 423	194 832	1 424 715	1 161 277
III	873	2 049 931	617 592	294 311	18 789	275 522	125 447	39 149	86 298	197 835	1 432 339	1 176 626
IV	-28 239	2 059 239	632 004	297 996	13 417	284 579	149 926	39 148	110 778	184 082	1 427 235	1 205 063

Véanse notas al final del capítulo.

### 11. ADMINISTRACIONES PÚBLICAS

### 11.2 Capacidad (+) o necesidad (-) de financiación, pasivos en circulación y deuda según el Protocolo de Déficit Excesivo (PDE). Porcentajes del PIB pm

Capacidad (+) o necesidad (-) de financiación: INE e IGAE. PIB pm: INE.

Porcentajes

1	Capacidad (+) o Necesidad (-) de financiación	Pasivos en circulación y deuda según el PDE									12	Pro memoria: PIB pm (b)
		2	Ajustes por pasivos no incluidos en la deuda PDE, por valoración y otros (a)							11=2-3		
			3=4+7+10	Deuda PDE de Administraciones Públicas en poder de otras AAPP			Otras cuentas pendientes de pago					
				4=5+6	5	6	7=8+9	8	9			
03	-0,4	60,0	12,3	3,5	-	3,5	5,6	1,5	4,1	3,2	47,7	802 266
04	-0,1	58,9	13,5	4,3	-	4,3	5,3	1,3	4,0	3,9	45,4	859 437
05	1,2	56,4	14,0	4,3	-	4,3	5,8	1,4	4,4	3,9	42,4	927 357
06	2,1	51,4	12,4	3,9	-	3,9	6,4	1,3	5,1	2,1	39,1	1 003 823
07	1,9	47,7	11,9	4,0	-	4,0	6,9	1,3	5,6	1,0	35,8	1 075 539
08	-4,6	53,9	14,2	4,7	-	4,7	7,2	1,3	5,9	2,3	39,7	1 109 541
09	-11,3	70,4	17,2	5,9	-	5,9	8,2	1,3	6,9	3,0	53,3	1 069 323
10	-9,5	77,0	16,5	7,4	0,0	7,4	9,6	2,1	7,5	-0,5	60,5	1 072 709
11	-9,7	90,3	20,4	7,6	0,0	7,6	12,7	4,1	8,6	0,2	69,9	1 063 763
12	-11,6	119,4	29,5	18,1	6,3	11,8	10,5	3,9	6,7	0,8	90,0	1 031 099
13	-7,5	138,6	38,1	22,7	8,8	13,9	10,0	3,7	6,3	5,4	100,5	1 020 348
14	-6,1	152,7	47,6	23,7	8,6	15,1	9,9	3,5	6,4	14,1	105,1	1 032 158
15	-5,3	145,4	42,0	19,5	2,4	17,1	9,6	3,5	6,0	12,9	103,3	1 077 590
16	-4,3	144,0	41,2	19,0	1,9	17,1	8,6	3,2	5,5	13,5	102,8	1 113 840
17	-3,1	142,6	40,7	19,8	1,6	18,2	8,8	3,0	5,7	12,2	101,9	1 161 867
18	-2,6	141,7	41,3	21,0	1,5	19,5	9,0	2,6	6,4	11,3	100,5	1 203 259
19	-3,1	145,0	46,7	21,6	1,8	19,7	8,9	2,4	6,5	16,3	98,3	1 244 375
20	-10,3	176,3	56,3	25,9	1,6	24,3	9,9	2,5	7,4	20,5	120,0	1 121 948
21	-6,9	170,9	52,4	24,7	1,1	23,6	12,4	3,2	9,2	15,3	118,4	1 205 063
20 III	-0,4	170,2	53,2	25,2	1,7	23,5	8,7	2,6	6,1	19,3	117,0	1 146 869
IV	-3,3	176,3	56,3	25,9	1,6	24,3	9,9	2,5	7,4	20,5	120,0	1 121 948
21 I	-1,7	178,9	53,7	26,0	1,7	24,3	9,2	2,6	6,6	18,5	125,2	1 112 375
II	-2,9	175,4	52,8	25,3	1,6	23,7	10,7	2,5	8,2	16,8	122,7	1 161 277
III	0,1	174,2	52,5	25,0	1,6	23,4	10,7	3,3	7,3	16,8	121,7	1 176 626
IV	-2,3	170,9	52,4	24,7	1,1	23,6	12,4	3,2	9,2	15,3	118,4	1 205 063

Véanse notas al final del capítulo.



11. ADMINISTRACIONES PÚBLICAS

11.3 Capacidad (+) o necesidad (-) de financiación (a).  
Por subsectores

Capacidad (+) o necesidad (-) de financiación: INE e IGAE. PIB pm: INE.

Millones de euros y porcentajes

	Importes					Porcentajes del PIB pm					Pro memoria: PIB pm (b)
	Total	Adminis- tración Central	Comuni- dades Autónó- mas	Corpo- raciones Locales	Adminis- traciones de Seguri- dad Social	Total	Adminis- tración Central	Comuni- dades Autónó- mas	Corpo- raciones Locales	Adminis- traciones de Seguri- dad Social	
	1= 2a5	2	3	4	5	6=7a10	7	8	9	10	11
03	-3 009	-5 227	-3 843	-1 903	7 964	-0,4	-0,7	-0,5	-0,2	1,0	802 266
04	-941	-8 941	-702	112	8 590	-0,1	-1,0	-0,1	0,0	1,0	859 437
05	11 421	4 648	-2 754	-548	10 075	1,2	0,5	-0,3	-0,1	1,1	927 357
06	21 322	8 116	-649	759	13 096	2,1	0,8	-0,1	0,1	1,3	1 003 823
07	20 287	13 262	-3 479	-3 338	13 842	1,9	1,2	-0,3	-0,3	1,3	1 075 539
08	-50 731	-33 616	-19 159	-5 375	7 419	-4,6	-3,0	-1,7	-0,5	0,7	1 109 541
09	-120 576	-100 391	-21 904	-5 910	7 629	-11,3	-9,4	-2,0	-0,6	0,7	1 069 323
10	-102 193	-52 075	-40 398	-7 051	-2 669	-9,5	-4,9	-3,8	-0,7	-0,2	1 072 709
11	-103 606	-38 997	-54 861	-8 506	-1 242	-9,7	-3,7	-5,2	-0,8	-0,1	1 063 763
12	-119 100	-91 819	-20 573	3 307	-10 015	-11,6	-8,9	-2,0	0,3	-1,0	1 031 099
13	-76 838	-54 802	-16 376	5 689	-11 349	-7,5	-5,4	-1,6	0,6	-1,1	1 020 348
14	-63 097	-39 246	-18 696	5 452	-10 607	-6,1	-3,8	-1,8	0,5	-1,0	1 032 158
15	-57 235	-30 166	-18 861	4 645	-12 853	-5,3	-2,8	-1,8	0,4	-1,2	1 077 590
16	-47 893	-27 987	-9 491	6 986	-17 401	-4,3	-2,5	-0,9	0,6	-1,6	1 113 840
17	-36 056	-21 849	-4 165	6 733	-16 775	-3,1	-1,9	-0,4	0,6	-1,4	1 161 867
18	-31 224	-16 966	-3 287	6 339	-17 310	-2,6	-1,4	-0,3	0,5	-1,4	1 203 259
19	-38 116	-18 750	-7 337	3 831	-15 860	-3,1	-1,5	-0,6	0,3	-1,3	1 244 375
20	P -115 200	-86 351	-2 427	2 922	-29 344	-10,3	-7,7	-0,2	0,3	-2,6	1 121 948
21	A -82 819	-73 431	-334	3 271	-12 325	-6,9	-6,1	-0,0	0,3	-1,0	1 205 063
20 III	P -4 955	-9 957	9 531	3 656	-8 185	-0,4	-0,9	0,8	0,3	-0,7	282 149
IV	P -37 538	-26 914	-4 035	1 345	-7 934	-3,3	-2,4	-0,4	0,1	-0,7	299 307
21 I	P -20 834	-15 288	-3 416	-10	-2 120	-1,7	-1,3	-0,3	-0,0	-0,2	279 732
II	P -34 619	-24 230	-4 298	-1 145	-4 946	-2,9	-2,0	-0,4	-0,1	-0,4	300 089
III	P 873	-19 225	16 382	3 462	254	0,1	-1,6	1,4	0,3	0,0	297 498
IV	A -28 239	-14 688	-9 002	964	-5 513	-2,3	-1,2	-0,7	0,1	-0,5	327 744

Véanse notas al final del capítulo.

11. ADMINISTRACIONES PÚBLICAS

11.4 Pasivos en circulación y deuda según el Protocolo  
de Déficit Excesivo (PDE). Importes

Millones de euros

	Pasivos en circulación (Cuentas Financieras de la Economía Española)					Ajustes por pasivos no incluidos en la deuda PDE, por valoración y otros (a)					Consoli- dación entre distin- tos sub- sectores de Admini- straciones Públicas	Deuda según el PDE				
	Total	Adminis- tración Central	Comuni- dades Autónó- mas	Corpo- raciones Locales	Adminis- traciones de Seguri- dad Social	Adminis- tración Central	Comuni- dades Autónó- mas	Corpo- raciones Locales	Adminis- traciones de Seguri- dad Social	Total		Adminis- tración Central	Comuni- dades Autónó- mas	Corpo- raciones Locales	Adminis- traciones de Seguri- dad Social	
	1=2a5	2	3	4	5	6	7	8	9	10	11=1-(6a10) 11=(12a15)-10	12=2-6	13=3-7	14=4-8	15=5-9	
03	481 415	356 651	61 782	33 147	29 835	36 148	12 754	10 233	11 385	28 120	382 775	320 503	49 028	22 914	18 450	
04	505 996	375 476	66 172	34 965	29 384	43 537	14 118	10 811	11 061	36 581	389 888	331 939	52 054	24 153	18 323	
05	523 019	379 894	74 965	39 125	29 035	48 097	17 085	13 591	10 789	39 978	393 479	331 797	57 880	25 535	18 246	
06	516 307	365 218	80 722	42 499	27 868	38 849	21 597	14 965	9 699	39 066	392 132	326 369	59 126	27 534	18 169	
07	513 038	350 143	87 184	46 318	29 393	31 274	25 224	16 933	12 225	42 720	384 662	318 869	61 960	29 385	17 169	
08	598 099	417 541	102 136	50 768	27 654	48 681	27 639	18 993	10 486	51 679	440 621	368 860	74 497	31 775	17 169	
09	753 044	548 077	122 093	55 075	27 799	60 407	28 823	20 374	10 631	63 274	569 535	487 670	93 270	34 700	17 169	
10	826 285	580 775	156 791	59 780	28 939	29 589	32 551	24 328	11 771	78 894	649 153	551 186	124 239	35 453	17 169	
11	960 577	663 690	204 084	64 890	27 913	39 898	58 205	28 070	10 745	80 615	743 043	623 792	145 879	36 819	17 169	
12	1 231 524	913 819	226 013	62 771	28 921	114 753	36 830	18 768	11 733	121 627	927 813	799 066	189 183	44 003	17 188	
13	1 414 296	1 076 347	250 086	59 475	28 388	178 559	39 566	17 365	11 201	141 949	1 025 655	897 788	210 520	42 109	17 187	
14	1 576 364	1 216 410	275 265	56 107	28 582	269 559	37 324	17 778	11 394	155 463	1 084 846	946 851	237 941	38 329	17 188	
15	1 566 347	1 185 466	296 000	53 222	31 659	202 601	32 741	18 113	14 471	184 761	1 113 661	982 865	263 259	35 109	17 188	
16	1 603 528	1 215 514	306 503	50 170	31 342	206 653	29 507	17 973	14 169	190 175	1 145 050	1 008 861	276 995	32 197	17 173	
17	1 656 253	1 250 956	314 676	47 940	42 682	201 186	26 558	18 905	15 289	210 904	1 183 412	1 049 771	288 118	29 034	27 393	
18	1 705 341	1 283 005	319 348	45 084	57 905	200 243	25 952	19 304	16 711	234 271	1 208 861	1 082 762	293 396	25 780	41 194	
19	1 804 254	1 365 299	324 050	42 328	72 577	269 538	28 970	19 096	17 553	245 741	1 223 355	1 095 761	295 080	23 231	55 024	
20 I	P 1 805 420	1 365 600	324 043	42 144	73 634	236 441	25 764	19 271	18 610	246 590	1 258 745	1 129 159	298 279	22 872	55 025	
II	P 1 935 632	1 463 301	331 694	44 188	96 449	269 983	26 004	19 216	27 595	267 701	1 325 133	1 193 318	305 689	24 971	68 855	
III	P 1 952 520	1 486 980	328 276	43 470	93 794	275 045	26 407	19 727	18 940	269 992	1 342 410	1 211 935	301 870	23 743	74 855	
IV	P 1 977 739	1 497 517	333 312	42 011	104 900	290 909	29 320	20 061	19 544	272 122	1 345 783	1 206 608	303 992	21 950	85 355	
21 I	P 1 990 002	1 510 024	332 894	42 102	104 982	262 180	25 209	19 983	19 627	269 930	1 393 073	1 247 843	307 685	22 120	85 355	
II	P 2 037 337	1 533 211	338 924	43 983	121 220	259 781	26 894	21 316	29 366	275 266	1 424 715	1 273 430	312 030	22 667	91 855	
III	P 2 049 931	1 551 668	344 107	43 713	110 444	270 298	31 813	21 369	18 589	275 522	1 432 339	1 281 369	312 294	22 343	91 855	
IV	A 2 059 239	1 551 462	348 329	41 951	117 498	271 486	35 743	19 883	20 313	284 579	1 427 235	1 279 976	312 586	22 068	97 185	

Véanse notas al final del capítulo.

11. ADMINISTRACIONES PÚBLICAS

11.5 Pasivos en circulación y deuda según el Protocolo de Déficit Excesivo (PDE). Porcentajes del PIB pm

Porcentajes

	Pasivos en circulación (Cuentas Financieras de la Economía Española)					Ajustes por pasivos no incluidos en la deuda PDE, por valoración y otros (a)				Consolidación entre distintos subsectores de Administraciones Públicas	Deuda según el PDE					Pro memoria: PIB pm (millones de euros) (b)
	Total	Administración Central	Comunidades Autónomas	Corporaciones Locales	Administraciones de Seguridad Social	Administración Central	Comunidades Autónomas	Corporaciones Locales	Administraciones de Seguridad Social		Total	Administración Central	Comunidades Autónomas	Corporaciones Locales	Administraciones de Seguridad Social	
	1=2a5	2	3	4	5	6	7	8	9	10	11=1-(6a10) 11=(12a15)-10	12=2-6	13=3-7	14=4-8	15=5-9	16
<b>03</b>	60,0	44,5	7,7	4,1	3,7	4,5	1,6	1,3	1,4	3,5	47,7	39,9	6,1	2,9	2,3	802 266
<b>04</b>	58,9	43,7	7,7	4,1	3,4	5,1	1,6	1,3	1,3	4,3	45,4	38,6	6,1	2,8	2,1	859 437
<b>05</b>	56,4	41,0	8,1	4,2	3,1	5,2	1,8	1,5	1,2	4,3	42,4	35,8	6,2	2,8	2,0	927 357
<b>06</b>	51,4	36,4	8,0	4,2	2,8	3,9	2,2	1,5	1,0	3,9	39,1	32,5	5,9	2,7	1,8	1 003 823
<b>07</b>	47,7	32,6	8,1	4,3	2,7	2,9	2,3	1,6	1,1	4,0	35,8	29,6	5,8	2,7	1,6	1 075 539
<b>08</b>	53,9	37,6	9,2	4,6	2,5	4,4	2,5	1,7	0,9	4,7	39,7	33,2	6,7	2,9	1,5	1 109 541
<b>09</b>	70,4	51,3	11,4	5,2	2,6	5,6	2,7	1,9	1,0	5,9	53,3	45,6	8,7	3,2	1,6	1 069 323
<b>10</b>	77,0	54,1	14,6	5,6	2,7	2,8	3,0	2,3	1,1	7,4	60,5	51,4	11,6	3,3	1,6	1 072 709
<b>11</b>	90,3	62,4	19,2	6,1	2,6	3,8	5,5	2,6	1,0	7,6	69,9	58,6	13,7	3,5	1,6	1 063 763
<b>12</b>	119,4	88,6	21,9	6,1	2,8	11,1	3,6	1,8	1,1	11,8	90,0	77,5	18,3	4,3	1,7	1 031 099
<b>13</b>	138,6	105,5	24,5	5,8	2,8	17,5	3,9	1,7	1,1	13,9	100,5	88,0	20,6	4,1	1,7	1 020 348
<b>14</b>	152,7	117,9	26,7	5,4	2,8	26,1	3,6	1,7	1,1	15,1	105,1	91,7	23,1	3,7	1,7	1 032 158
<b>15</b>	145,4	110,0	27,5	4,9	2,9	18,8	3,0	1,7	1,3	17,1	103,3	91,2	24,4	3,3	1,6	1 077 590
<b>16</b>	144,0	109,1	27,5	4,5	2,8	18,6	2,6	1,6	1,3	17,1	102,8	90,6	24,9	2,9	1,5	1 113 840
<b>17</b>	142,6	107,7	27,1	4,1	3,7	17,3	2,3	1,6	1,3	18,2	101,9	90,4	24,8	2,5	2,4	1 161 867
<b>18</b>	141,7	106,6	26,5	3,7	4,8	16,6	2,2	1,6	1,4	19,5	100,5	90,0	24,4	2,1	3,4	1 203 259
<b>19</b>	145,0	109,7	26,0	3,4	5,8	21,7	2,3	1,5	1,4	19,7	98,3	88,1	23,7	1,9	4,4	1 244 375
<b>20 /</b>	P 146,2	110,6	26,2	3,4	6,0	19,2	2,1	1,6	1,5	20,0	102,0	91,5	24,2	1,9	4,5	1 234 651
<b>II</b>	P 165,4	125,0	28,3	3,8	8,2	23,1	2,2	1,6	2,4	22,9	113,2	102,0	26,1	2,1	5,9	1 170 331
<b>III</b>	P 170,2	129,7	28,6	3,8	8,2	24,0	2,3	1,7	1,7	23,5	117,0	105,7	26,3	2,1	6,5	1 146 869
<b>IV</b>	P 176,3	133,5	29,7	3,7	9,3	25,9	2,6	1,8	1,7	24,3	120,0	107,5	27,1	2,0	7,6	1 121 948
<b>21 /</b>	P 178,9	135,7	29,9	3,8	9,4	23,6	2,3	1,8	1,8	24,3	125,2	112,2	27,7	2,0	7,7	1 112 375
<b>II</b>	P 175,4	132,0	29,2	3,8	10,4	22,4	2,3	1,8	2,5	23,7	122,7	109,7	26,9	2,0	7,9	1 161 277
<b>III</b>	P 174,2	131,9	29,2	3,7	9,4	23,0	2,7	1,8	1,6	23,4	121,7	108,9	26,5	1,9	7,8	1 176 626
<b>IV</b>	A 170,9	128,7	28,9	3,5	9,8	22,5	3,0	1,6	1,7	23,6	118,4	106,2	25,9	1,8	8,1	1 205 063

Véanse notas al final del capítulo.

11. ADMINISTRACIONES PÚBLICAS

11.6 Deuda según el Protocolo de Déficit Excesivo (PDE) y activos financieros frente a Administraciones Públicas. Importes

Millones de euros

	Deuda según el PDE de Administraciones Públicas (consolidada) (a)	Administración Central			Comunidades Autónomas			Corporaciones Locales			Administraciones de Seguridad Social		
		Deuda según el PDE	Activos financieros frente a AAPP (FLA,FFPP y Préstamo a Administraciones de Seguridad Social) (b)	Deuda neta de activos financieros frente a Administraciones Públicas	Deuda según el PDE	Activos financieros frente a Administraciones Públicas	Deuda neta de activos financieros frente a Administraciones Públicas	Deuda según el PDE	Activos financieros frente a Administraciones Públicas	Deuda neta de activos financieros frente a Administraciones Públicas	Deuda según el PDE	Activos financieros frente a AAPP (Fondo de Reserva de la Seguridad Social y resto)(c)	Deuda neta de activos financieros frente a Administraciones Públicas
	10+13 1=4+7+	2	3	4=2-3	5	6	7=5-6	8	9	10=8-9	11	12	13=11-12
<b>03</b>	382 775	320 503	17 169	303 335	49 028	-	49 028	22 914	-	22 914	18 450	10 952	7 498
<b>04</b>	389 888	331 939	17 169	314 771	52 054	-	52 054	24 153	-	24 153	18 323	19 412	-1 089
<b>05</b>	393 479	331 797	17 169	314 628	57 880	-	57 880	25 535	-	25 535	18 246	22 810	-4 564
<b>06</b>	392 132	326 369	17 169	309 200	59 126	-	59 126	27 534	-	27 534	18 169	21 897	-3 728
<b>07</b>	384 662	318 869	17 169	301 701	61 960	-	61 960	29 385	-	29 385	17 169	25 551	-8 383
<b>08</b>	440 621	368 860	17 169	351 691	74 497	-	74 497	31 775	-	31 775	17 169	34 511	-17 342
<b>09</b>	569 535	487 670	17 169	470 501	93 270	-	93 270	34 700	-	34 700	17 169	46 105	-28 937
<b>10</b>	649 153	551 186	17 724	533 462	124 239	-	124 239	35 453	-	35 453	17 169	61 170	-44 001
<b>11</b>	743 043	623 792	18 003	605 789	145 879	-	145 879	36 819	-	36 819	17 169	62 613	-45 444
<b>12</b>	927 813	799 066	61 833	737 233	189 183	-	189 183	44 003	-	44 003	17 188	59 794	-42 606
<b>13</b>	1 025 655	897 788	90 557	807 231	210 520	-	210 520	42 109	-	42 109	17 187	51 392	-34 205
<b>14</b>	1 084 846	946 851	114 599	832 251	237 941	-	237 941	38 329	-	38 329	17 188	40 864	-23 676
<b>15</b>	1 113 661	982 865	151 445	831 420	263 259	74	263 185	35 109	3	35 106	17 188	33 239	-16 051
<b>16</b>	1 145 050	1 008 861	174 159	834 701	276 995	6	276 989	32 197	5	32 191	17 173	16 004	1 169
<b>17</b>	1 183 412	1 049 771	201 706	848 065	288 118	6	288 112	29 034	1	29 033	27 393	9 191	18 202
<b>18</b>	1 208 861	1 082 762	228 137	854 625	293 396	5	293 391	25 780	1	25 779	41 194	6 127	35 067
<b>19</b>	1 223 355	1 095 761	242 721	853 041	295 080	5	295 074	23 231	1	23 231	55 024	3 014	52 010
<b>20 /</b>	P 1 258 745	1 129 159	243 615	885 544	298 279	5	298 273	22 872	1	22 872	55 025	2 969	52 056
<b>II</b>	P 1 325 133	1 193 318	264 712	928 607	305 689	5	305 684	24 971	1	24 971	68 855	2 983	65 872
<b>III</b>	P 1 342 410	1 211 935	267 617	944 318	301 870	5	301 864	23 743	1	23 742	74 855	2 369	72 485
<b>IV</b>	P 1 345 783	1 206 608	271 570	935 037	303 992	5	303 986	21 950	32	21 918	85 355	514	84 842
<b>21 /</b>	P 1 393 073	1 247 843	269 348	978 496	307 685	3	307 682	22 120	32	22 087	85 355	547	84 808
<b>II</b>	P 1 424 715	1 273 430	274 799	998 630	312 030	3	312 027	22 667	32	22 635	91 855	432	91 423
<b>III</b>	P 1 432 339	1 281 369	275 017	1 006 352	312 294	3	312 291	22 343	32	22 311	91 855	469	91 385
<b>IV</b>	A 1 427 235	1 279 976	284 005	995 971	312 586	3	312 583	22 068	1	22 068	97 185	571	96 614

Véanse notas al final del capítulo.

11. ADMINISTRACIONES PÚBLICAS

11.7 Deuda según el Protocolo de Déficit Excesivo (PDE) y activos financieros frente a Administraciones Públicas. Porcentajes del PIB pm

Porcentajes

	Deuda según el PDE de Administraciones Públicas (consolidada) (a)	Administración Central			Comunidades Autónomas			Corporaciones Locales			Administraciones de Seguridad Social			
		Deuda según el PDE	Activos financieros frente a Administraciones Públicas (FLA, FFPP y Prestamo a Administraciones de Seguridad Social) (b)	Deuda neta de activos financieros frente a Administraciones Públicas	Deuda según el PDE	Activos financieros frente a Administraciones Públicas	Deuda neta de activos financieros frente a Administraciones Públicas	Deuda según el PDE	Activos financieros frente a Administraciones Públicas	Deuda neta de activos financieros frente a Administraciones Públicas	Deuda según el PDE	Activos financieros frente a Administraciones Públicas (Fondo de Reserva de la Seguridad Social y resto) (c)	Deuda neta de activos financieros frente a Administraciones Públicas	
														10+13 1=4+7+
03	47,7	39,9	2,1	37,8	6,1	-	6,1	2,9	-	2,9	2,3	1,4	0,9	
04	45,4	38,6	2,0	36,6	6,1	-	6,1	2,8	-	2,8	2,1	2,3	-0,1	
05	42,4	35,8	1,9	33,9	6,2	-	6,2	2,8	-	2,8	2,0	2,5	-0,5	
06	39,1	32,5	1,7	30,8	5,9	-	5,9	2,7	-	2,7	1,8	2,2	-0,4	
07	35,8	29,6	1,6	28,1	5,8	-	5,8	2,7	-	2,7	1,6	2,4	-0,8	
08	39,7	33,2	1,5	31,7	6,7	-	6,7	2,9	-	2,9	1,5	3,1	-1,6	
09	53,3	45,6	1,6	44,0	8,7	-	8,7	3,2	-	3,2	1,6	4,3	-2,7	
10	60,5	51,4	1,7	49,7	11,6	-	11,6	3,3	-	3,3	1,6	5,7	-4,1	
11	69,9	58,6	1,7	56,9	13,7	-	13,7	3,5	-	3,5	1,6	5,9	-4,3	
12	90,0	77,5	6,0	71,5	18,3	-	18,3	4,3	-	4,3	1,7	5,8	-4,1	
13	100,5	88,0	8,9	79,1	20,6	-	20,6	4,1	-	4,1	1,7	5,0	-3,4	
14	105,1	91,7	11,1	80,6	23,1	-	23,1	3,7	-	3,7	1,7	4,0	-2,3	
15	103,3	91,2	14,1	77,2	24,4	0,0	24,4	3,3	0,0	3,3	1,6	3,1	-1,5	
16	102,8	90,6	15,6	74,9	24,9	0,0	24,9	2,9	0,0	2,9	1,5	1,4	0,1	
17	101,9	90,4	17,4	73,0	24,8	0,0	24,8	2,5	0,0	2,5	2,4	0,8	1,6	
18	100,5	90,0	19,0	71,0	24,4	0,0	24,4	2,1	0,0	2,1	3,4	0,5	2,9	
19	98,3	88,1	19,5	68,6	23,7	0,0	23,7	1,9	0,0	1,9	4,4	0,2	4,2	
20 /	P	102,0	91,5	19,7	71,7	24,2	0,0	24,2	1,9	0,0	1,9	4,5	0,2	4,2
II	P	113,2	102,0	22,6	79,3	26,1	0,0	26,1	2,1	0,0	2,1	5,9	0,3	5,6
III	P	117,0	105,7	23,3	82,3	26,3	0,0	26,3	2,1	0,0	2,1	6,5	0,2	6,3
IV	P	120,0	107,5	24,2	83,3	27,1	0,0	27,1	2,0	0,0	2,0	7,6	0,7	7,6
21 /	P	125,2	112,2	24,2	88,0	27,7	0,0	27,7	2,0	0,0	2,0	7,7	0,0	7,6
II	P	122,7	109,7	23,7	86,0	26,9	0,0	26,9	2,0	0,0	1,9	7,9	0,0	7,9
III	P	121,7	108,9	23,4	85,5	26,5	0,0	26,5	1,9	0,0	1,9	7,8	0,0	7,8
IV	A	118,4	106,2	23,6	82,6	25,9	0,0	25,9	1,8	0,0	1,8	8,1	0,0	8,0

Véanse notas al final del capítulo.

11. ADMINISTRACIONES PÚBLICAS

11.8 Conciliación entre la necesidad de financiación y la variación de la deuda elaborada según el Protocolo de Déficit Excesivo (PDE). Importes

Millones de euros

INE, IGAE y Banco de España

	Variación de la deuda elaborada según el PDE (a)	Necesidad(+) o Capac.(-) de financiación	Adquisiciones netas de activos financieros (b)(c)			Ajustes (b)								
			Total	Frente a Administraciones Públicas	Resto	Total	Otras cuentas pendientes de pago		Otras operaciones financieras frente a Administraciones Públicas	Por variaciones en el tipo de cambio	Otros cambios en volumen de la deuda (d)	Otros ajustes (e)		
							Total	Frente a Administraciones Públicas					Resto	
1=2+3+6	2	3=4+5	4	5	6=7+10+	7=8+9	8	9	10	11	12	13		
03	-1 370	3 009	1 519	5 409	-3 889	-5 899	-1 046	-1 313	268	-4 095	-793	-	35	
04	7 113	941	19 011	8 105	10 905	-12 839	-1 295	325	-1 620	-8 430	-727	-	-2 387	
05	3 591	-11 421	26 281	4 696	21 585	-11 269	-7 855	-1 363	-6 492	-3 333	64	-	-145	
06	-1 347	-21 322	29 848	-410	30 257	-9 873	-10 687	-541	-10 146	951	-178	-	42	
07	-7 470	-20 287	27 488	4 216	23 272	-14 671	-10 215	-630	-9 585	-3 586	-166	-295	-410	
08	55 959	50 731	21 171	9 647	11 523	-15 943	-5 714	-707	-5 007	-8 940	-352	-63	-873	
09	128 914	120 576	34 802	10 902	23 900	-26 464	-7 766	722	-8 487	-11 623	-129	-48	-6 897	
10	79 617	102 193	8 072	23 627	-15 555	-30 648	-14 641	-8 336	-6 305	-15 291	72	-967	179	
11	93 891	103 606	19 726	22 948	-3 222	-29 442	-31 930	-21 145	-10 785	-1 803	337	849	3 105	
12	184 770	119 100	148 194	100 792	47 401	-82 523	27 855	3 544	24 310	-104 337	313	-1 300	-5 055	
13	97 842	76 838	56 679	56 647	32	-35 675	6 823	2 371	4 452	-59 018	281	25 332	-9 093	
14	59 191	63 097	33 292	30 880	2 412	-37 198	-101	1 072	-1 174	-31 952	113	-26	-5 231	
15	28 815	57 235	10 786	27 108	-16 322	-39 206	-992	-1 803	811	-25 305	-255	-2	-12 652	
16	31 390	47 893	-17 434	-3 706	-13 728	930	6 865	2 748	4 117	958	-82	126	-6 937	
17	38 362	36 056	32 607	20 967	11 640	-30 302	-5 568	508	-6 076	-21 475	27	-	-3 286	
18	25 449	31 224	24 793	19 025	5 768	-30 568	-6 470	3 737	-10 208	-22 763	-51	-	-1 284	
19	14 495	38 116	-2 035	10 638	-12 673	-21 587	-2 132	1 829	-3 961	-12 467	-67	-3 615	-3 306	
20	P	122 428	115 200	34 830	24 600	10 229	-27 602	-1 086	898	-1 983	-25 498	-47	-	971
21	A	81 452	82 819	57 871	23 851	34 021	-59 238	-39 393	-10 718	-28 675	41	-	-6 754	
20 III	P	17 276	4 955	-2 275	2 255	-4 531	14 597	17 657	92	17 565	-2 347	-21	-	-692
IV	P	3 373	37 538	-22 464	175	-22 639	-11 701	-11 391	1 285	-12 676	-1 460	-17	-	1 167
21 I	P	47 290	20 834	20 137	-1 187	21 323	6 320	9 225	-504	9 729	1 690	23	-	-4 619
II	P	31 642	34 619	26 697	4 681	22 016	-29 675	-22 014	252	-22 266	-4 934	-8	-	-2 719
III	P	7 624	-873	8 431	11 100	-2 670	66	-2 127	-10 468	8 341	-632	11	-	2 814
IV	A	-5 104	28 239	2 607	9 255	-6 649	-35 949	-24 477	1	-24 479	-9 257	15	-	-2 230

Véanse notas al final del capítulo.

11. ADMINISTRACIONES PÚBLICAS

11.9 Conciliación entre la necesidad de financiación y la variación de la deuda elaborada según el Protocolo de Déficit Excesivo (PDE). Porcentajes del PIB pm

INE, IGAE y Banco de España

Porcentajes

	Variación de la deuda elaborada según el PDE (a)	Necesidad(+) o Capac.(-) de financiación	Adquisiciones netas de activos financieros (b)(c)			Ajustes (b)							
			Total	Frente a Administraciones Públicas	Resto	Total	Otras cuentas pendientes de pago			Otras operaciones financieras frente a Administraciones Públicas	Por variaciones en el tipo de cambio	Otros cambios en volumen de la deuda (d)	Otros ajustes (e)
							Total	Frente a Administraciones Públicas	Resto				
			1=2+3+6	2	3=4+5	4	5	6=7+10+	7=8+9	8	9	10	11
03	-0,2	0,4	0,2	0,7	-0,5	-0,7	-0,1	-0,2	0,0	-0,5	-0,1	-	0,0
04	0,8	0,1	2,2	1,0	1,3	-1,5	-0,2	0,0	-0,2	-1,0	-0,1	-	-0,3
05	0,4	-1,2	2,8	0,5	2,4	-1,2	-0,8	-0,1	-0,7	-0,4	0,0	-	-0,0
06	-0,1	-2,1	3,0	-0,0	3,1	-1,0	-1,1	-0,0	-1,0	0,1	-0,0	-	0,0
07	-0,7	-1,9	2,6	0,4	2,3	-1,4	-0,9	-0,1	-0,9	-0,3	-0,0	-0,0	-0,0
08	5,0	4,6	1,9	0,9	1,0	-1,4	-0,5	-0,1	-0,5	-0,8	-0,0	-0,0	-0,1
09	12,1	11,3	3,3	1,0	2,2	-2,5	-0,7	0,1	-0,8	-1,1	-0,0	-0,0	-0,6
10	7,4	9,5	0,8	2,2	-1,5	-2,9	-1,4	-0,8	-0,6	-1,4	0,0	-0,1	0,0
11	8,8	9,7	1,9	2,2	-0,3	-2,8	-3,0	-2,0	-1,0	-0,2	0,0	0,1	0,3
12	17,9	11,6	14,4	9,7	4,6	-8,0	2,7	0,3	2,3	-10,1	0,0	-0,1	-0,5
13	9,6	7,5	5,6	5,5	-0,0	-3,5	0,7	0,2	0,4	-5,8	0,0	2,5	-0,9
14	5,7	6,1	3,2	3,0	0,2	-3,6	-0,0	0,1	-0,1	-3,1	0,0	-0,0	-0,5
15	2,7	5,3	1,0	2,6	-1,5	-3,6	-0,1	-0,2	0,1	-2,3	-0,0	-0,0	-1,2
16	2,8	4,3	-1,6	-0,3	-1,2	0,1	0,6	0,3	0,4	0,1	-0,0	0,0	-0,6
17	3,3	3,1	2,8	1,8	1,0	-2,6	-0,5	0,0	-0,5	-1,8	0,0	-	-0,3
18	2,1	2,6	2,1	1,6	0,5	-2,5	-0,5	0,3	-0,8	-1,9	-0,0	-	-0,1
19	1,2	3,1	-0,2	0,9	-1,0	-1,7	-0,2	0,1	-0,3	-1,0	-0,0	-0,3	-0,3
20	P 10,9	10,3	3,1	2,1	0,7	-2,5	-0,1	0,1	-0,2	-2,3	-0,0	-	-0,1
21	A 6,8	6,9	4,8	2,0	3,0	-4,9	-3,3	-0,9	-2,4	-1,1	0,0	-	-0,6
20 III	P 1,5	0,4	-0,2	0,2	-0,4	1,3	1,6	0,0	1,5	-0,2	-0,0	-	-0,1
IV	P 0,3	3,3	-2,0	0,0	-2,0	-1,0	-1,0	0,1	-1,1	-0,1	-0,0	-	0,1
21 I	P 3,9	1,7	1,7	-0,1	1,9	0,5	0,8	-0,0	0,9	0,1	0,0	-	-0,4
II	P 2,6	2,9	2,2	0,4	1,9	-2,5	-1,8	0,0	-1,9	-0,4	-0,0	-	-0,2
III	P 0,6	-0,1	0,7	0,9	-0,2	0,0	-0,2	-0,9	0,7	-0,1	0,0	-	0,2
IV	A -0,4	2,3	0,2	0,8	-0,6	-3,0	-2,0	0,0	-2,0	-0,8	0,0	-	-0,2

Véanse notas al final del capítulo.

11. ADMINISTRACIONES PÚBLICAS

11.10 Adquisición neta de activos financieros

Millones de euros

	Total	Por instrumentos										Por sectores de contrapartida		
		Efectivo y depósitos		Valores representativos de deuda			Préstamos	Participaciones en el capital y en fondos de inversión	Sistemas de seguros, de pensiones y de garantías estandarizadas	Derivados financieros	Otras cuentas pendientes de cobro	Residentes	Del cual: Frente a Administraciones Públicas	Resto del mundo
		Total	Del cual: Depósitos en el Banco de España	Total	A corto plazo	A largo plazo								
							9+10+11	1=2+4+7+8+2	3	4=5+6	5	6	7	8
03	1 519	-4 203	1 767	4 091	-298	4 389	1 085	193	-	-171	523	1 549	5 409	-30
04	19 011	6 131	-1 817	9 358	1 019	8 339	1 586	-443	-	-123	2 502	17 883	8 105	1 128
05	26 281	11 377	-695	7 928	508	7 419	197	463	-	-7	6 323	22 161	4 696	4 120
06	29 848	13 343	1 780	9 545	-1 372	10 917	1 283	258	-	-3	5 422	19 724	-410	10 123
07	27 488	12 168	2 973	9 748	527	9 221	2 118	504	-	-9	2 960	20 945	4 216	6 543
08	21 171	819	740	19 159	510	18 649	2 706	838	-	27	-2 379	18 153	9 647	3 017
09	34 802	17 814	12 463	6 210	-38	6 248	8 253	344	-	45	2 136	43 597	10 902	-8 795
10	8 072	-24 635	-21 896	9 842	2 525	7 317	7 079	8 251	-	-31	7 567	10 783	23 627	-2 711
11	19 726	-17 606	-3 911	-6 270	-1 506	-4 764	12 894	-480	-	37	31 151	14 321	22 948	5 405
12	148 194	9 285	3 584	-3 485	3 006	-6 491	137 737	3 484	-	165	1 008	132 921	100 792	15 272
13	56 679	-21 026	-6 893	-26 060	-3 370	-22 689	82 405	11 702	-	177	9 481	50 287	56 647	6 393
14	33 292	9 383	-2 062	-19 288	-1 863	-17 425	43 576	-1 625	-	-	1 245	32 054	30 880	1 237
15	10 786	1 812	67	-15 485	1 335	-16 820	29 833	-3 518	-	22	-1 878	15 060	27 108	-4 275
16	-17 434	-5 907	17 696	-23 951	-1 612	-22 339	16 818	-1 052	-	33	-3 375	-16 041	-3 706	-1 393
17	32 607	14 296	4 524	-6 716	3 216	-9 931	21 425	-1 154	-	-58	4 814	31 813	20 967	7 974
18	24 793	8 516	-3 974	-3 477	1 505	-4 981	22 196	123	-	29	-2 594	23 420	19 025	1 373
19	-2 035	-7 490	-4 534	-1 380	-2 205	824	9 103	-512	-	31	-1 786	-2 247	10 638	212
20	P 34 830	14 978	3 104	-2 666	-1 632	-1 034	25 639	59	-	22	-3 202	34 416	24 600	414
21	A 57 871	33 444	18 104	1 203	444	759	9 724	-673	-	206	13 967	55 098	23 851	2 773
20 III	P -2 275	-2 892	636	-412	-502	90	1 838	0	-	4	-814	-2 985	2 255	710
IV	P -22 464	-27 528	-31 863	-2 336	-1 314	-1 023	3 757	-215	-	10	3 849	-23 344	175	880
21 I	P 20 137	27 841	37 250	657	398	259	-3 967	112	-	40	-4 547	21 107	-1 187	-970
II	P 26 697	17 159	-4 023	-20	-280	259	5 542	28	-	59	3 930	25 665	4 681	1 032
III	P 8 431	5 528	7 625	512	110	402	-640	-33	-	50	3 013	10 529	11 100	-2 098
IV	A 2 607	-17 083	-22 749	53	215	-162	8 789	-781	-	57	11 571	-2 202	9 255	4 809

## 11. ADMINISTRACIONES PÚBLICAS

## 11.11 Pasivos netos contraídos

Millones de euros

	Total	Por instrumentos										Por sectores de contrapartida			
		Efectivo y depósitos	Valores representativos de deuda			Préstamos			Participaciones en el capital y en fondos de inversión	Sistemas de seguros, de pensiones y de garantías estandarizadas	Derivados financieros	Otras cuentas pendientes de pago	Residentes	Del cual: Frente a Administraciones Públicas	Resto del mundo
			Total	A corto plazo	A largo plazo	Total	A corto plazo	A largo plazo							
1=2+3+6+9+10+11+12	2	3	4	5	6	7	8	9	10	11	12	13	14	15	
03	4 891	173	2 806	871	1 935	867	493	374	-	-	-	1 046	13 559	5 409	-8 668
04	19 490	236	10 078	-366	10 443	7 881	47	7 835	-	-	-	1 295	-7 887	8 105	27 377
05	15 410	255	7 313	-3 689	11 002	-12	-1 987	1 974	-	-	-	7 855	12 398	4 696	3 012
06	7 446	266	-3 892	-1 098	-2 793	384	292	91	-	-	-	10 687	-3 386	-410	10 831
07	6 521	243	-4 701	14 860	-19 560	764	69	695	-	-	-	10 215	19 349	4 216	-12 828
08	71 572	113	52 603	26 818	25 785	13 142	3 161	9 981	-	-	-	5 714	55 969	9 647	15 603
09	155 642	48	132 957	33 875	99 082	12 620	1 686	10 934	2 250	-	-	7 766	98 941	10 902	56 701
10	109 372	116	75 706	-15 184	90 889	18 909	-1 337	20 247	-	-	-	14 641	82 527	23 627	26 845
11	124 200	101	75 357	3 360	71 997	16 811	6 794	10 018	-	-	-	31 930	131 981	22 948	-7 781
12	266 260	-4	105 549	-9 658	115 207	188 569	-931	88 662	-	-	-	-27 855	206 865	100 792	59 394
13	133 005	15	96 579	15 365	81 214	43 234	-3 060	46 295	-	-	-	-6 823	56 663	56 647	76 343
14	95 579	151	47 455	-3 033	50 488	47 984	-459	48 443	-	-	-113	101	39 890	30 880	55 689
15	67 102	209	48 964	4 678	44 286	17 239	-381	17 619	-	-	-302	992	2 465	27 108	64 637
16	29 073	191	26 598	129	26 469	9 654	-1 753	11 407	-	-	-505	-6 865	31 894	-3 706	-2 821
17	68 916	215	49 742	-3 446	53 188	13 918	-641	14 559	-	-	-526	5 568	43 376	20 967	25 540
18	55 908	245	38 205	-8 445	46 651	11 627	-2 177	13 804	-	-	-640	6 470	29 528	19 025	26 380
19	35 934	169	21 531	-8 796	30 327	12 308	-846	13 154	-	-	370	-577	2 132	-15 537	10 638
20	150 193	82	100 054	15 827	84 227	49 834	-1 857	51 691	-	-	-325	-538	1 086	146 670	24 600
21	139 917	24	69 681	-2 037	71 718	26 490	-412	26 902	-	-	4 555	-227	39 393	79 952	23 851
20 ///	1 687	19	18 822	6 961	11 860	637	-4 214	4 850	-	2	-135	-17 657	8 479	2 255	-6 792
IV	15 528	-2	-15 120	-11 072	-4 049	19 446	-4 077	23 523	-	-51	-135	11 391	27 053	175	-11 525
21 /	41 639	-38	36 096	-3 101	39 196	10 813	3 607	7 206	-	4 041	-47	-9 225	15 352	-1 187	26 288
II	60 597	8	24 524	-5 561	30 085	13 950	-152	14 102	-	151	-50	22 014	46 265	4 681	14 332
III	9 068	32	7 573	-1 992	9 566	-937	-1 011	74	-	327	-55	2 127	-625	11 100	9 693
IV	28 613	22	1 489	8 618	-7 129	2 664	-2 857	5 521	-	36	-75	24 477	18 961	9 255	9 652

## 11. ADMINISTRACIONES PÚBLICAS

## 11.12 Deuda según el Protocolo de Déficit Excesivo (PDE) por instrumentos

Millones de euros y porcentajes

	Total	Porcentajes del PIB pm	Efectivo y depósitos	Valores representativos de deuda			Préstamos			Pro memoria: Deuda según el PDE en poder de Administraciones Públicas (a)
				Total	A corto plazo	A largo plazo	Total	A corto plazo	A largo plazo	
1=3+4+7	2	3	4=5+6	5	6	7=8+9	8	9	10	
03	382 775	47,7	2 307	321 441	16 671	304 771	59 027	6 507	52 519	28 120
04	389 888	45,4	2 543	320 460	15 284	305 176	66 885	6 554	60 331	36 581
05	393 479	42,4	2 798	323 784	11 077	312 707	66 897	4 567	62 330	39 978
06	392 132	39,1	3 064	321 797	11 379	310 418	67 272	4 859	62 412	39 066
07	384 662	35,8	3 307	313 618	26 031	287 587	67 737	4 928	62 809	42 720
08	440 621	39,7	3 420	356 381	52 692	303 690	80 820	8 089	72 731	51 679
09	569 535	53,3	3 468	472 678	86 102	386 576	93 390	9 775	83 615	63 274
10	649 153	60,5	3 584	533 300	68 897	464 403	112 269	8 438	103 831	79 265
11	743 043	69,9	3 685	609 419	74 185	535 234	129 939	15 232	114 707	81 061
12	927 813	90,0	3 681	706 199	71 585	634 614	217 934	15 139	202 795	186 623
13	1 025 655	100,5	3 696	807 604	92 740	714 864	214 355	12 078	202 276	231 327
14	1 084 846	105,1	3 847	864 858	90 968	773 890	216 140	11 620	204 521	244 502
15	1 113 661	103,3	4 056	912 968	90 040	822 928	196 636	11 239	185 398	210 652
16	1 145 050	102,8	4 247	957 107	82 242	874 865	183 696	9 485	174 210	211 510
17	1 183 412	101,9	4 462	1 008 854	79 600	929 254	170 096	8 844	161 252	229 746
18	1 208 861	100,5	4 707	1 048 895	79 933	968 963	155 258	7 722	147 536	252 624
19	1 223 355	98,3	4 876	1 065 502	73 361	992 140	152 977	6 876	146 101	268 232
20 /	1 258 745	102,0	4 915	1 094 677	73 450	1 021 227	159 153	13 410	145 743	265 936
II	1 325 133	113,2	4 942	1 159 596	93 243	1 066 353	160 595	13 310	147 284	286 937
III	1 342 410	117,0	4 961	1 179 124	100 672	1 078 452	158 324	9 097	149 228	289 108
IV	1 345 783	120,0	4 959	1 167 076	91 005	1 076 071	173 749	5 020	168 729	290 360
21 /	1 393 073	125,2	4 921	1 201 376	87 468	1 113 908	186 777	8 627	178 150	288 710
II	1 424 715	122,7	4 928	1 224 577	82 045	1 142 532	195 210	8 475	186 735	293 687
III	1 432 339	121,7	4 961	1 233 323	79 937	1 153 385	194 055	7 464	186 591	294 311
IV	1 427 235	118,4	4 983	1 234 571	88 338	1 146 233	187 681	4 608	183 074	297 996

Véanse notas al final del capítulo.

## 11. ADMINISTRACIONES PÚBLICAS

11.13 Deuda según el Protocolo de Déficit Excesivo (PDE)  
por sectores de contrapartida, monedas y plazos residuales

Millones de euros

	Total	Por sectores de contrapartida					Por monedas		Por plazos residuales			
		Sectores residentes			Resto del mundo	Euros	Otras monedas distintas del euro	Hasta 1 año		A más de 1 año		
		Total	Instituciones financieras	Resto sectores residentes				Valores representativos de deuda	Préstamos, efectivo y depósitos	Valores representativos de deuda	Préstamos	
					Del cual: Banco de España							
1=2+6	2=3+5	3	4	5	6	7	8	9	10	11	12	
03	382 775	230 409	191 760	18 626	38 649	152 366	375 862	6 913	69 055	9 412	252 387	51 922
04	389 888	213 735	172 904	20 029	40 831	176 153	384 732	5 156	66 889	9 695	253 571	59 733
05	393 479	206 417	173 202	21 023	33 215	187 062	389 387	4 092	64 500	7 962	259 284	61 733
06	392 132	195 552	159 170	19 013	36 382	196 580	389 086	3 046	64 172	8 521	257 625	61 815
07	384 662	200 981	163 411	18 292	37 570	183 681	382 202	2 460	65 692	8 826	247 926	62 218
08	440 621	233 304	180 843	20 342	52 461	207 317	437 652	2 969	85 776	12 099	270 606	72 141
09	569 535	323 548	247 277	23 263	76 271	245 987	565 410	4 125	123 178	13 832	349 500	83 026
10	649 153	371 448	269 194	26 106	102 254	277 705	645 128	4 024	129 079	12 609	404 221	103 243
11	743 043	475 958	336 037	35 313	139 921	267 085	739 298	3 745	139 944	19 504	469 475	114 120
12	927 813	594 188	433 828	37 602	160 360	333 625	924 314	3 499	160 246	19 406	545 952	202 209
13	1 025 655	648 630	473 943	37 852	174 687	377 025	1 022 242	3 413	187 088	28 413	620 516	189 638
14	1 084 846	651 499	506 353	40 280	145 146	433 347	1 082 108	2 738	194 375	16 514	670 483	203 474
15	1 113 661	635 335	505 411	88 919	129 925	478 325	1 111 318	2 343	183 887	15 599	729 081	185 094
16	1 145 050	648 338	630 288	143 139	18 049	496 712	1 143 140	1 910	170 394	13 835	786 714	174 108
17	1 183 412	667 895	660 438	203 910	7 457	515 517	1 181 714	1 698	168 687	13 421	840 167	161 137
18	1 208 861	676 633	673 676	226 889	2 957	532 228	1 207 343	1 518	185 082	20 093	863 814	139 872
19	1 223 355	642 170	639 805	222 302	2 365	581 185	1 222 018	1 338	160 762	21 534	904 739	136 319
20 /	P 1 258 745	657 518	655 113	229 017	2 405	601 227	1 257 430	1 315	181 304	28 560	913 373	135 509
//	P 1 325 133	719 889	717 540	269 440	2 349	605 245	1 323 814	1 320	195 132	29 367	964 464	136 171
///	P 1 342 410	741 988	739 459	292 366	2 528	600 422	1 341 104	1 306	205 969	26 203	973 155	137 082
IV	P 1 345 783	756 334	753 924	313 285	2 410	589 449	1 344 495	1 288	197 264	26 159	969 811	152 548
21 /	P 1 393 073	775 612	773 194	333 495	2 418	617 462	1 391 789	1 285	196 020	44 194	1 005 355	147 504
//	P 1 424 715	796 310	794 019	360 093	2 291	628 405	1 423 540	1 265	188 656	45 558	1 035 920	154 580
///	P 1 432 339	802 356	800 117	379 507	2 239	629 983	1 431 090	1 249	165 535	43 460	1 067 788	155 556
IV	A 1 427 235	810 533	807 883	398 710	2 649	616 703	1 425 993	1 242	171 118	39 960	1 063 453	152 704

Véanse notas al final del capítulo.

## 11. EMPRESAS PÚBLICAS

11.14 Deuda por Administraciones Públicas propietarias  
de las Empresas Públicas no incluidas en el sector  
Administraciones Públicas (a)

Millones de euros y porcentajes

	Importes					Porcentajes del PIB pm					Pro memoria: PIB pm (b)
	Total	Adminis- tración Central	Comunidades Autónomas	Corporaciones Locales	Administra- ciones de Seguridad Social	Total	Adminis- tración Central	Comunidades Autónomas	Corporaciones Locales	Administra- ciones de Seguridad Social	
	1=2a5	2	3	4	5	6= 7a10	7	8	9	10	
03	20 576	11 408	6 184	2 983	-	2,6	1,4	0,8	0,4	-	802 266
04	19 081	9 292	6 561	3 228	-	2,2	1,1	0,8	0,4	-	859 437
05	20 827	10 961	6 233	3 633	-	2,2	1,2	0,7	0,4	-	927 357
06	25 091	13 549	7 629	3 914	-	2,5	1,3	0,8	0,4	-	1 003 823
07	31 052	17 069	9 138	4 845	-	2,9	1,6	0,8	0,5	-	1 075 539
08	35 649	20 519	9 382	5 747	-	3,2	1,8	0,8	0,5	-	1 109 541
09	43 464	24 219	11 366	7 878	-	4,1	2,3	1,1	0,7	-	1 069 323
10	48 684	28 658	10 958	9 068	-	4,5	2,7	1,0	0,8	-	1 072 709
11	49 188	31 677	9 551	7 960	-	4,6	3,0	0,9	0,7	-	1 063 763
12	47 472	33 436	7 106	6 930	-	4,6	3,2	0,7	0,7	-	1 031 099
13	45 824	33 270	6 133	6 421	-	4,5	3,3	0,6	0,6	-	1 020 348
14	43 546	33 054	5 520	4 972	-	4,2	3,2	0,5	0,5	-	1 032 158
15	43 042	32 876	4 997	5 170	-	4,0	3,1	0,5	0,5	-	1 077 590
16	39 419	30 589	4 457	4 373	-	3,5	2,7	0,4	0,4	-	1 113 840
17	37 554	30 052	3 750	3 752	-	3,2	2,6	0,3	0,3	-	1 161 867
18	36 127	29 380	3 260	3 487	-	3,0	2,4	0,3	0,3	-	1 203 259
19	35 365	29 319	2 781	3 264	-	2,8	2,4	0,2	0,3	-	1 244 375
20 /	P 36 223	30 199	2 749	3 275	-	2,9	2,4	0,2	0,3	-	1 234 651
//	P 38 282	31 990	2 918	3 374	-	3,3	2,7	0,2	0,3	-	1 170 331
///	P 38 091	31 713	3 066	3 312	-	3,3	2,8	0,3	0,3	-	1 146 869
IV	P 38 232	32 130	2 811	3 291	-	3,4	2,9	0,3	0,3	-	1 121 948
21 /	P 38 295	32 298	2 795	3 203	-	3,4	2,9	0,3	0,3	-	1 112 375
//	P 38 834	32 812	2 741	3 281	-	3,3	2,8	0,2	0,3	-	1 161 277
///	P 38 693	32 747	2 694	3 253	-	3,3	2,8	0,2	0,3	-	1 176 626
IV	A 40 261	34 284	2 684	3 293	-	3,3	2,8	0,2	0,3	-	1 205 063

Véanse notas al final del capítulo.

## 11. OTRA INFORMACIÓN

## 11.15 Relaciones España-Unión Europea

Secretaría General del Tesoro y Política Financiera e IGAE

Millones de euros

	Saldo	Ingresos líquidos procedentes de la Unión Europea									Pagos líquidos a la Unión Europea					
		Total	FEAGA (a)	FEADER (a)	FEP FEOAGA Orientación (a)(b)	FEOGA Garantía (a)	FEDER	FSE	Fondo de Cohesión	Mecanismo de Recuperación y Resili. (MMR)	Otros	Total	Recursos propios tradicionales	Recurso IVA	Recurso PNB/RNB	Otros
	1=2-12	2=3a11	3	4	5	6	7	8	9	10	11	12=13a16	13	14	15	16
<b>08</b>	1 018	11 255	5 476	977	490	-	2 713	720	741	-	139	10 237	1 190	2 579	6 280	188
<b>09</b>	30	11 125	6 068	618	70	-	2 485	989	801	-	95	11 095	1 002	1 528	8 362	203
<b>10</b>	2 000	12 005	5 925	858	201	-	2 788	526	1 920	-	-214	10 004	1 158	760	7 868	218
<b>11</b>	1 197	12 575	5 807	981	251	-	2 940	1 590	854	-	153	11 378	1 170	1 964	8 001	242
<b>12</b>	2 693	13 283	5 785	818	185	-	4 037	1 434	844	-	179	10 590	1 085	1 317	7 966	222
<b>13</b>	1 100	12 726	5 811	1 039	358	-	3 890	870	648	-	112	11 625	993	1 292	9 064	277
<b>14</b>	-1 616	10 540	5 489	964	231	-	2 535	593	625	-	103	12 156	1 136	1 323	9 414	283
<b>15</b>	2 307	12 934	5 584	1 169	165	-	4 370	1 095	256	-	294	10 627	1 319	1 314	7 727	268
<b>16</b>	-702	10 307	5 494	901	124	-	2 519	1 245	15	-	9	11 009	1 439	1 375	7 817	378
<b>17</b>	-3 246	7 521	5 435	664	54	-	253	932	-	-	182	10 767	1 605	1 613	7 138	411
<b>18</b>	-431	11 251	5 468	897	62	-	3 241	1 144	173	-	267	11 682	1 536	1 692	8 051	404
<b>19</b>	-1 578	10 613	5 663	1 160	167	-	1 697	1 743	-	-	183	12 192	1 585	1 599	8 622	385
<b>20</b>	-701	11 934	5 884	1 197	160	-	2 976	1 572	-	-	146	12 635	1 337	1 706	9 122	471
<b>21</b>	20 007	34 813	5 633	1 145	120	-	5 801	2 727	-	19 037	350	14 805	1 533	1 740	10 694	838
<b>21 E-M</b>	1 930	6 807	4 237	483	16	-	1 650	326	-	-	95	4 877	334	584	3 839	119
<b>22 E-M</b>	1 300	5 143	4 127	572	40	-	92	267	-	-	45	3 843	494	441	2 684	225
<b>21 Abr</b>	-533	407	150	-	0	-	132	119	-	-	6	940	119	114	708	-
<b>May</b>	-213	832	324	143	0	-	243	111	-	-	10	1 045	105	128	796	15
<b>Jun</b>	-229	574	161	-	1	-	247	47	-	-	118	803	108	185	511	0
<b>Jul</b>	2 132	2 882	72	-	11	-	2 439	353	-	1	5	750	110	71	455	113
<b>Ago</b>	10 239	11 283	247	353	0	-	662	967	-	9 037	16	1 043	109	142	783	9
<b>Sep</b>	-760	388	53	-	4	-	-	305	-	-	25	1 148	124	142	873	8
<b>Oct</b>	-1 051	234	6	0	2	-	182	26	-	-	19	1 286	139	142	997	7
<b>Nov</b>	-1 209	165	106	-	31	-	17	7	-	-	3	1 373	266	142	886	79
<b>Dic</b>	9 702	11 241	276	165	55	-	228	466	-	10 000	52	1 539	120	88	845	486
<b>22 Ene</b>	1 524	2 865	2 526	39	0	-	83	214	-	-	4	1 341	162	147	894	138
<b>Feb</b>	620	2 194	1 570	533	39	-	6	40	-	-	7	1 574	163	191	1 163	56
<b>Mar</b>	-845	84	30	-	1	-	3	13	-	-	35	928	168	103	627	30

Véanse notas al final del capítulo.

## NOTAS A LOS CUADROS DEL CAPÍTULO 11. ADMINISTRACIONES PÚBLICAS

### Cuadro 11.1

a. Pasivos emitidos por Administraciones Públicas en poder de otras Administraciones Públicas, otras cuentas pendientes de pago y ajustes por diferencias entre el valor de mercado y el valor nominal de los pasivos, la contracción de pasivos por acciones y otras participaciones (PF.5), así como otros ajustes como consecuencia de reclasificaciones de unidades institucionales y otras revisiones de información.

b. El PIB a precios de mercado se ha elaborado a partir de la serie oficial de la CNE trimestral que publica el INE agregando los últimos cuatro trimestres para cada fecha de referencia.

Nota: Pueden existir diferencias entre los datos de este cuadro y los que figuran en el cuadro 2.9, por revisiones posteriores al envío de la Notificación PDE a la Comisión Europea.

### Cuadro 11.2

Nota: Los porcentajes de los trimestres se calculan: 1) cuando se dispone del PIB de los cuatro trimestres del año en cuestión se toma como referencia el PIB del año; 2) cuando no se dispone del PIB de los cuatro trimestres del año en cuestión se toma como referencia el PIB anual que resulta de agregar el PIB trimestral de los últimos cuatro trimestres.

Véanse notas al cuadro 11.1

### Cuadro 11.3

Véanse notas a los cuadros 11.1 y 11.2

### Cuadro 11.4

Véanse notas al cuadro 11.1

### Cuadro 11.5

Véanse notas al cuadro 11.2

### Cuadro 11.6

a. La deuda según el PDE del sector Administraciones Públicas no incluye los activos financieros/pasivos contraídos por Administraciones Públicas en poder de otras Administraciones Públicas (columnas 3, 6, 9 y 12)

b. Financiación realizada por el Fondo de Liquidez Autonómica (FLA), pagos realizados a proveedores por cuenta de Comunidades Autónomas y Corporaciones Locales por el Fondo de Financiación de Pagos a Proveedores (FFPP) y préstamo del Estado a la Seguridad Social.

c. Deuda emitida por el Estado en poder del Fondo de Reserva de la Seguridad Social, del Fondo de Garantía Salarial (FOGASA), de las Mutuas de Accidentes de Trabajo y Enfermedades Profesionales y del Fondo de Prevención y Rehabilitación.

### Cuadro 11.7

Nota: Los porcentajes de los trimestres se calculan: 1) cuando se dispone del PIB de los cuatro trimestres del año en cuestión se toma como referencia el PIB del año; 2) cuando no se dispone del PIB de los cuatro trimestres del año en cuestión se toma como referencia el PIB anual que resulta de agregar el PIB trimestral de los últimos cuatro trimestres.

Véanse notas al cuadro 11.6

### Cuadro 11.8

a. Variaciones anuales de la columna 11 del cuadro 11.1.

b. Un signo positivo significa que el concepto correspondiente contribuye a incrementar la deuda; un signo negativo, que contribuye a disminuirla.

c. Columna detallada en el cuadro 11.10.

d. Incluye efectos como los producidos por reclasificación de unidades institucionales o instrumentos financieros.

e. Incluye los ajustes por los intereses devengados menos los intereses pagados, por primas de emisión o de amortización, por la diferencia entre el nominal emitido y el efectivo captado en las emisiones a descuento, por pérdidas o ganancias de capital realizadas en la amortización anticipada de pasivos, por discrepancias entre la Capacidad (+) o Necesidad (-) de Financiación y las Operaciones Financieras Netas, y la contracción de pasivos por acciones y otras participaciones (PF.5).

### Cuadro 11.9

Nota: Los porcentajes de los trimestres se calculan: 1) cuando se dispone del PIB de los cuatro trimestres del año en cuestión se toma como referencia el PIB del año; 2) Cuando no se dispone del PIB de los cuatro trimestres del año en cuestión se toma como referencia el PIB anual que resulta de agregar el PIB trimestral de los últimos cuatro trimestres.

Véanse notas al cuadro 11.8

### Cuadro 11.12

a. Que ya aparecen deducidos de las columnas 3 a 9.

Nota: Pueden existir diferencias entre los datos de este cuadro y los que figuran en el cuadro 2.9 por revisiones posteriores al envío de la Notificación PDE a la Comisión Europea.



**Cuadro 11.13**

Nota: Pueden existir diferencias entre los datos de este cuadro y los que figuran en el cuadro 2.9, por revisiones posteriores al envío de la Notificación PDE a la Comisión Europea.

**Cuadro 11.14**

a. Principales organismos no administrativos, entes y empresas no clasificadas como Administraciones Públicas. La deuda de estas unidades no está sujeta al (es decir, no está incluida en el ámbito del) Protocolo de Déficit Excesivo (PDE), por lo que no se incluye en las Notificaciones a la Comisión a que se refiere ese procedimiento. En este cuadro se presenta la deuda de estas unidades para recoger su montante elaborado de forma homogénea a la deuda PDE.

b. El PIB a precios de mercado se ha elaborado a partir de la serie oficial de la CNE trimestral que publica el INE agregando los últimos cuatro trimestres para cada fecha de referencia.

**Cuadro 11.15**

a. Con motivo de la reforma de la Política Agraria Común (PAC) en 2004 (Reglamento (CE) 1782/2003 y desarrollos posteriores), y en virtud del Reglamento (CE) 1290/2005, se crean dos nuevos fondos europeos agrícolas, el Fondo Agrícola de Garantía (FEAGA) y el Fondo Europeo Agrícola de Desarrollo Rural (FEADER), que vienen a sustituir al anterior Fondo Europeo de Orientación y Garantía Agrícola (FEOGA) en sus dos vertientes: Garantía y Orientación.

b. Al mismo tiempo en virtud del Reglamento (CE) 1198/2006, el Instrumento Financiero de Orientación Pesquera (IFOP) ha sido sustituido por el Fondo Europeo de Pesca (FEP).



## CAPÍTULO 12 ADMINISTRACIÓN CENTRAL Y ADMINISTRACIONES DE LA SEGURIDAD SOCIAL

12. ESTADO

12.A Recursos y empleos según Contabilidad Nacional. España

■ Serie representada gráficamente.

Millones de euros

	Capacidad (+) o necesidad (-) de financiación 1 = 2-8	Recursos corrientes y de capital						Empleos corrientes y de capital						Pro memoria: déficit de caja		
		Total 2 = 3+7	Impuesto sobre el valor añadido (IVA) 3	Otros impuestos sobre los productos y sobre importaciones excepto IVA 4	Intereses y otras rentas de la propiedad 5	Impuestos sobre la renta y el patrimonio 6	Resto 7	Total 8 = 9+13	Remuneración de asalariados 9	Intereses 10	Transferencias corrientes y de capital entre Administraciones Públicas 11	Ayudas a la inversión y otras transferencias de capital 12	Resto 13	Déficit de caja 14 = 15-16	Ingresos líquidos 15	Pagos líquidos 16
<b>20</b>	P -84 799	182 515	62 990	21 904	6 606	62 261	28 754	267 314	19 568	22 384	170 469	3 752	51 141	-81 230	120 071	201 300
<b>21</b>	P -73 972	219 620	74 578	23 600	6 230	80 460	34 752	293 592	20 173	23 238	182 159	11 572	56 450	-54 345	172 203	226 548
<b>21 E-F</b>	P -15 694	22 031	9 894	3 597	472	4 439	3 629	37 725	2 865	3 428	22 382	120	8 930	-6 842	21 590	28 432
<b>22 E-F</b>	A -11 364	25 515	11 610	3 729	342	5 500	4 334	36 879	2 978	3 826	21 234	140	8 701	-2 279	28 163	30 441
<b>21 Feb</b>	P -9 344	10 955	4 946	1 857	202	2 083	1 867	20 299	1 439	1 821	11 539	100	5 400	-4 051	13 668	17 719
<b>Mar</b>	P 1 029	24 156	11 773	1 682	805	7 764	2 132	23 127	1 476	1 948	12 120	4 017	3 566	-6 509	5 294	11 803
<b>Abr</b>	P -5 584	16 057	4 062	2 074	401	7 279	2 241	21 641	1 455	1 895	14 180	8	4 103	7 066	21 457	14 392
<b>May</b>	P -14 380	7 594	3 153	1 977	455	140	1 869	21 974	1 523	2 275	13 530	49	4 597	-13 311	2 260	15 572
<b>Jun</b>	P -5 402	24 728	11 041	1 995	289	8 659	2 744	30 130	2 559	2 045	19 733	230	5 563	-17 460	2 511	19 970
<b>Jul</b>	P -13 002	17 450	4 139	1 966	717	6 233	4 395	30 452	1 523	1 908	22 894	360	3 767	-2 102	25 818	27 920
<b>Ago</b>	P -2 169	14 096	2 972	1 969	193	7 111	1 851	16 265	1 460	1 882	9 385	108	3 430	-2 775	11 230	14 005
<b>Sep</b>	P -3 109	27 041	11 598	2 645	173	7 739	4 886	30 150	1 521	1 596	19 787	1 144	6 102	-14 146	7 089	21 235
<b>Oct</b>	P -896	23 599	4 639	2 031	236	14 093	2 600	24 495	1 494	1 944	16 606	346	4 105	19 415	31 977	12 562
<b>Nov</b>	P -10 892	15 634	5 183	1 874	153	5 909	2 515	26 526	1 498	2 019	17 635	514	4 860	-24 454	10 020	34 474
<b>Dic</b>	P -3 873	27 234	6 124	1 790	2 336	11 094	5 890	31 107	2 799	2 298	13 907	4 676	7 427	6 774	32 957	26 182
<b>22 Ene</b>	A -4 327	13 327	6 121	1 888	229	2 964	2 125	17 654	1 454	2 050	9 897	119	4 134	-7 070	11 617	18 687
<b>Feb</b>	A -7 037	12 188	5 489	1 841	113	2 536	2 209	19 225	1 524	1 776	11 337	21	4 567	4 791	16 546	11 755

ESTADO. CAPACIDAD/NECESIDAD DE FINANCIACIÓN Y DÉFICIT DE CAJA  
Suma móvil 12 meses

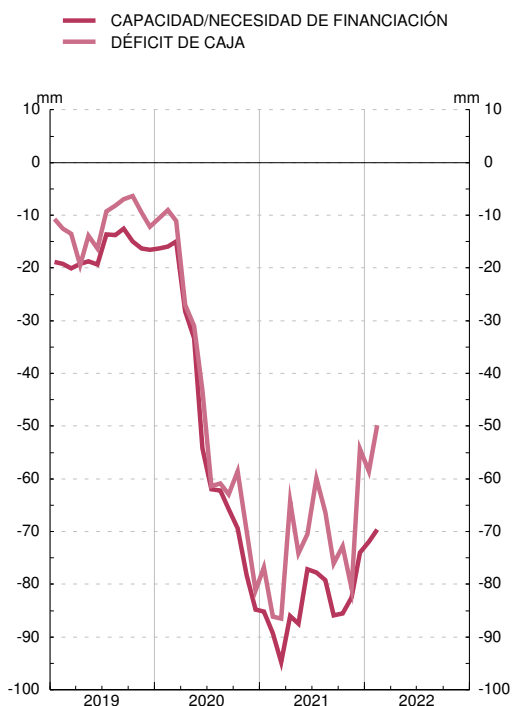

ESTADO. RECURSOS Y EMPLEOS SEGÚN CONTABILIDAD NACIONAL  
Suma móvil 12 meses

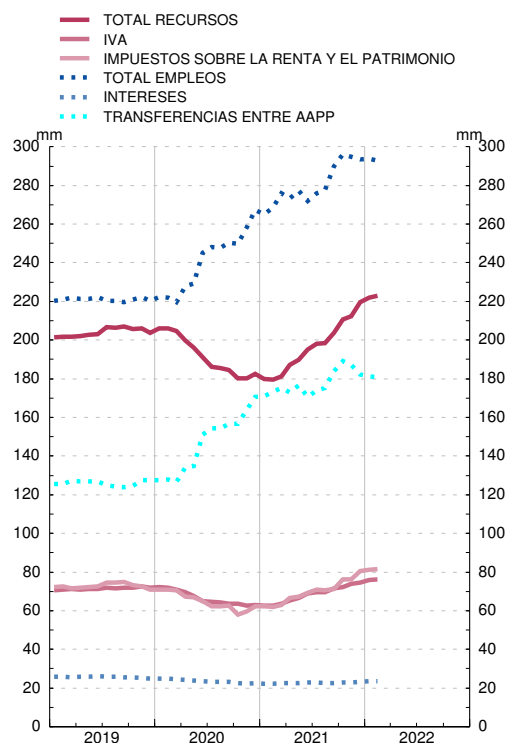

FUENTE: Ministerio de Hacienda y Administraciones Públicas (IGAE).

12. ESTADO

12.B Operaciones Financieras. España

■ Serie representada gráficamente.

Millones de euros

		Capacidad (+) o necesidad (-) de financiación	Adquisiciones netas de activos financieros		Pasivos netos contraídos										Ajuste: Capacidad/ Necesidad de financiación menos Operaciones financieras netas	
			Del cual	Depósitos en el Banco de España	Total	Del cual		Por instrumentos					Por sectores de contrapartida			
						En monedas distintas de la peseta/ euro	Valores representativos de deuda a corto plazo	Valores representativos de deuda a largo plazo (a)	Créditos del Banco de España	Otros pasivos materializados en instrumentos de mercado (b)	Otras cuentas pendientes de pago	En poder de sectores residentes				Resto del mundo
												Total	Instituciones financieras monetarias	Otros sectores residentes		
1	2	3	4	5	6	7	8	9	10	11	12	13	14	15=1-(2-4)		
20	P	-84 799	26 827	-98	111 982	3	15 965	88 486	-	9 189	-1 658	107 698	129 587	-21 890	4 285	357
21	P	-73 972	37 763	9 930	113 009	-0	2 080	68 480	-	9 674	32 774	81 264	73 822	7 442	31 745	1 274
21 E-F	P	-15 694	35	23 976	15 729	8	1 318	18 944	-	507	-5 039	5 306	5 136	170	10 423	-0
22 E-F	A	-11 364	-12 050	19 155	-686	8	715	14 848	-	-737	-15 512	...	...	...	...	-
21 Feb	P	-9 344	-13 786	-1 347	-4 442	4	1 662	18 617	-	944	-25 665	-11 704	4 452	-16 156	7 262	-0
Mar	P	1 029	27 703	14 390	27 168	4	-376	17 781	-	6 952	2 811	10 255	24 612	-14 357	16 913	494
Abr	P	-5 584	-10 735	-773	-5 151	-8	-813	-7 760	-	-83	3 504	-3 041	3 413	-6 454	-2 110	-0
May	P	-14 380	-3 737	-843	10 643	-15	-2 984	13 996	-	3 468	-3 837	7 691	14 122	-6 432	2 952	-
Jun	P	-5 402	25 457	-4 005	30 636	2	-1 707	23 208	-	46	9 088	17 732	7 042	10 690	12 904	-224
Jul	P	-13 002	-29 800	-11 302	-16 798	4	-822	-14 828	-	-560	-588	-7 515	-4 615	-2 900	-9 283	0
Ago	P	-2 169	10 990	11 926	13 159	4	-748	7 378	-	94	6 435	12 213	5 602	6 611	946	-
Sep	P	-3 109	16 238	583	19 650	4	-391	17 498	-	18	2 525	9 577	6 527	3 050	10 073	303
Oct	P	-896	12 611	26 261	13 507	4	976	-14 828	-	-11	27 369	24 886	10 198	14 688	-11 380	0
Nov	P	-10 892	-35 717	-42 936	-24 825	-9	1 301	6 963	-	41	-33 130	-26 192	-9 210	-16 982	1 367	-
Dic	P	-3 873	24 718	-7 348	29 292	2	6 327	126	-	-798	23 636	30 353	10 995	19 358	-1 061	701
22 Ene	A	-4 327	-11 493	-3 801	-7 166	4	-50	-5 536	-	-750	-831	-2 464	-232	-2 233	-4 702	-
Feb	A	-7 037	-557	22 956	6 480	4	765	20 384	-	13	-14 681	...	...	...	...	-

ESTADO. PASIVOS NETOS CONTRAÍDOS. POR INSTRUMENTOS  
Suma móvil 12 meses

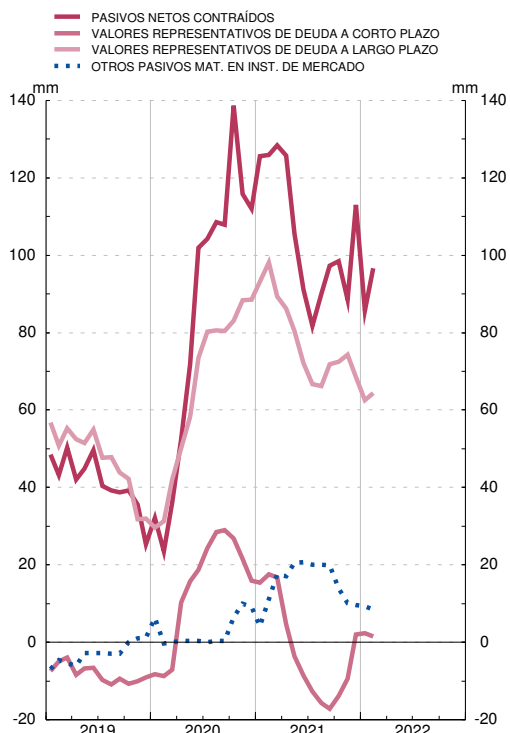

ESTADO. PASIVOS NETOS CONTRAÍDOS. POR SECTORES DE CONTRAPARTIDA  
Suma móvil de 12 meses

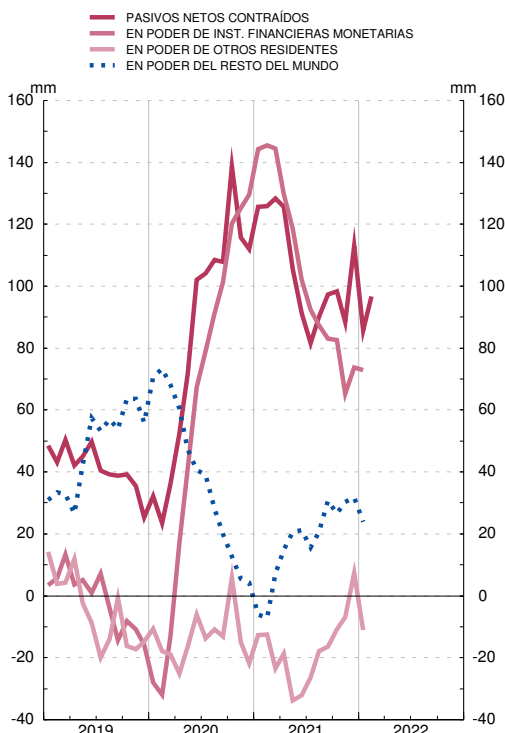

FUENTE: BE.

- a Incluye Letras del Tesoro emitidas a más de un año.
- b. Incluye otros préstamos, valores no negociables, moneda y Caja General de Depósitos.

12. ESTADO

12.C Deuda según el protocolo de déficit excesivo. España

■ Serie representada gráficamente.

Millones de euros

	Deuda según el Protocolo de Déficit Excesivo (PDE)									Pro memoria:					
	Total	Por instrumentos				Por sectores de contrapartida				Depósitos de la Administración Central en el Banco de España incluyendo Subastas de liquidez del Tesoro	Avalos concedidos				
		En monedas distintas del euro	Valores representativos de deuda a corto plazo	Valores representativos de deuda a largo plazo	Resto de deuda PDE (a)	En poder de sectores residentes			Resto del mundo		Total	De los cuales:			
						Total	Administraciones Públicas	Otros sectores residentes				Concedidos a otras AAPP	A la Unión Europea (b)	A Entidades de crédito (c)	COVID 19
1	2	3	4	5	6	7	8	9	10	11	12	13	14	15	
<b>17</b>	996 888	225	78 835	844 260	73 793	529 422	17 339	512 083	467 466	21 879	96 921	56 394	40 168	-	-
<b>18</b>	1 034 859	224	70 442	897 515	66 902	547 137	13 817	533 320	487 722	18 659	93 488	52 092	41 054	-	-
<b>19</b>	1 055 136	235	61 419	925 688	68 030	520 766	14 849	505 917	534 370	13 307	90 373	49 131	40 930	-	-
<b>20</b>	P 1 166 134	222	77 392	1 011 524	77 219	623 216	11 158	612 058	542 918	14 449	179 300	47 702	42 387	-	88 901
<b>21</b>															
Mar	P 1 209 871	235	78 296	1 046 897	84 677	639 260	11 742	627 517	570 611	51 945	176 019	44 914	41 978	-	89 003
Abr	P 1 202 541	230	77 479	1 040 468	84 594	638 686	11 325	627 361	563 855	51 311	181 674	44 914	42 125	-	94 511
May	P 1 215 582	233	74 486	1 053 034	88 062	648 824	11 454	637 370	566 758	50 282	181 879	44 914	42 329	-	94 511
Jun	P 1 235 214	233	72 774	1 074 331	88 109	654 184	11 263	642 920	581 030	46 105	181 515	44 914	41 944	-	94 532
Jul	P 1 224 672	235	71 951	1 065 172	87 549	651 131	10 990	640 141	573 541	35 265	181 165	44 914	41 587	-	94 532
Ago	P 1 229 507	233	71 200	1 070 665	87 643	654 673	11 294	643 379	574 834	46 738	186 549	44 816	42 306	-	99 295
Sep	P 1 244 685	232	70 808	1 086 217	87 660	661 060	11 670	649 390	583 625	47 282	185 916	44 246	42 306	-	99 232
Oct	P 1 235 096	237	71 782	1 075 665	87 649	660 079	11 290	648 789	575 017	74 644	186 761	44 246	42 306	-	100 077
Nov	P 1 241 161	235	73 078	1 080 392	87 691	665 758	11 593	654 165	575 403	30 831	188 680	44 240	42 624	-	101 684
Dic	P 1 244 846	238	79 410	1 078 543	86 893	674 325	11 992	662 333	570 521	23 324	191 547	43 765	43 553	-	104 096
<b>22</b>															
Ene	A 1 242 629	241	79 360	1 077 125	86 144	670 477	11 572	658 905	572 152	19 978	192 675	43 765	44 680	-	104 096
Feb	A 1 262 264	239	80 130	1 095 953	86 182	680 491	12 916	667 575	581 773	42 579	191 806	43 511	44 065	-	104 096
Mar	A 1 274 332	236	74 102	1 114 089	86 142	690 233	14 540	675 693	584 099	45 327	190 501	42 206	44 065	-	104 096

ESTADO. PASIVOS EN CIRCULACIÓN  
Por instrumentos. Miles de millones de euros

ESTADO. PASIVOS EN CIRCULACIÓN  
Por sectores de contrapartida. Miles de millones de euros

■ DEUDA DEL ESTADO  
■ VALORES REPRESENTATIVOS DE DEUDA A CORTO PLAZO  
■ VALORES REPRESENTATIVOS DE DEUDA A LARGO PLAZO  
■ OTROS PASIVOS

■ DEUDA DEL ESTADO  
■ OTROS SECTORES RESIDENTES  
■ RESTO DEL MUNDO  
■ ADMINISTRACIONES PÚBLICAS

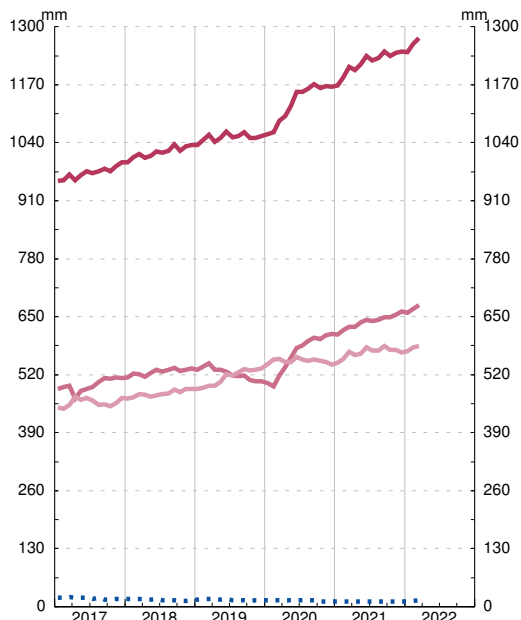
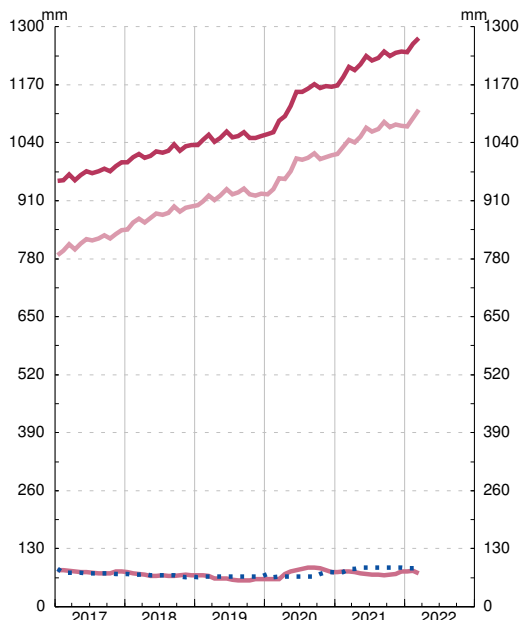

FUENTE: BE, y Secretaría General del Tesoro y Política Financiera

- a. Incluye otros pasivos materializados en instrumentos de mercado (préstamos y moneda en circulación).
- b. Facilidad Europea de Estabilización Financiera e iniciativas aprobadas por el Consejo Europeo en el contexto del COVID-19, como los avales otorgados en el marco del instrumento SURE (desde noviembre de 2020) y del Fondo de Garantía Paneuropeo (desde junio de 2021).
- c. Avales concedidos por Línea ICO de avales COVID-19 para autónomos y empresas (RDL 8/2020, de 17 de marzo), Línea avales arrendamiento COVID-19 (RDL 11/2020, de 31 de marzo) y Línea avales COVID-19 para nuevas inversiones (RDL 25/2020, de 3 de julio).

12. ADMINISTRACIÓN CENTRAL

12.1 Capacidad (+) o necesidad (-) de financiación, pasivos en circulación y deuda según el Protocolo de Déficit Excesivo (PDE). Importes

Capacidad (+) o necesidad (-) de financiación: INE e IGAE. PIB pm: INE.

Millones de euros

1	Capacidad (+) o Necesidad (-) de financiación	Pasivos en circulación y deuda según el PDE							10	Pro memoria: PIB pm (b)			
		2	3=4+5+8	4	Ajustes por pasivos no incluidos en la deuda PDE, por valoración y otros (a)			8			9=2-3		
					Total	Deuda PDE de la Administración Central en poder de otras unidades de la Administración Central	Otras cuentas pendientes de pago					Ajustes de valoración y otros	
							5=6+7						6
03	-5 227	356 651	36 148	-	12 005	1 879	10 127	24 143	320 503	802 266			
04	-8 941	375 476	43 537	-	11 932	1 792	10 140	31 605	331 939	859 437			
05	4 648	379 894	48 097	-	14 201	3 093	11 108	33 896	331 797	927 357			
06	8 116	365 218	38 849	-	19 296	3 695	15 601	19 553	326 369	1 003 823			
07	13 262	350 143	31 274	-	21 191	4 049	17 141	10 084	318 869	1 075 539			
08	-33 616	417 541	48 681	-	24 362	4 818	19 544	24 318	368 860	1 109 541			
09	-100 391	548 077	60 407	-	29 534	4 034	25 500	30 873	487 670	1 069 323			
10	-52 075	580 775	29 589	371	32 848	5 399	27 449	-3 629	551 186	1 072 709			
11	-38 997	663 690	39 898	446	34 459	4 767	29 692	4 993	623 792	1 063 763			
12	-91 819	913 819	114 753	64 995	37 793	4 619	33 174	11 964	799 066	1 031 099			
13	-54 802	1 076 347	178 559	89 378	36 541	5 192	31 350	52 640	897 788	1 020 348			
14	-39 246	1 216 410	269 559	89 039	43 076	7 081	35 994	137 444	946 851	1 032 158			
15	-30 166	1 185 466	202 601	25 890	44 056	9 372	34 684	132 654	982 865	1 077 590			
16	-27 987	1 215 514	206 653	21 335	40 717	8 626	32 091	144 602	1 008 861	1 113 840			
17	-21 849	1 250 956	201 186	18 843	46 290	9 538	36 752	136 053	1 049 771	1 161 867			
18	-16 966	1 283 005	200 243	18 353	50 625	7 032	43 593	131 264	1 082 762	1 203 259			
19	-18 750	1 365 299	269 538	22 491	51 516	6 270	45 245	195 531	1 095 761	1 244 375			
20	P	-86 351	1 497 517	290 909	18 239	49 820	6 770	43 049	222 851	1 206 608	1 121 948		
21	A	-73 431	1 551 462	271 486	13 417	79 539	10 884	68 655	178 530	1 205 063			
20 III	P	-9 957	1 486 980	275 045	19 116	41 728	6 987	34 740	214 201	1 211 935	1 146 869		
IV	P	-26 914	1 497 517	290 909	18 239	49 820	6 770	43 049	222 851	1 206 608	1 121 948		
21 I	P	-15 288	1 510 024	262 180	18 780	43 737	7 352	36 385	199 663	1 247 843	1 112 375		
II	P	-24 230	1 533 211	259 781	18 421	52 187	7 175	45 012	189 174	1 273 430	1 161 277		
III	P	-19 225	1 551 668	270 298	18 789	59 677	13 911	45 765	191 833	1 281 369	1 176 626		
IV	A	-14 688	1 551 462	271 486	13 417	79 539	10 884	68 655	178 530	1 205 063			

Véanse notas al final del capítulo.

12. ADMINISTRACIÓN CENTRAL

12.2 Capacidad (+) o necesidad (-) de financiación, pasivos en circulación y deuda según el Protocolo de Déficit Excesivo (PDE). Porcentajes del PIB pm

Capacidad (+) o necesidad (-) de financiación: INE e IGAE. PIBpm: INE

Porcentajes

1	Capacidad (+) o Necesidad (-) de financiación	Pasivos en circulación y deuda según el PDE							10	Pro memoria: PIB pm (b)			
		2	3=4+5+8	4	Ajustes por pasivos no incluidos en la deuda PDE, por valoración y otros (a)			8			9=2-3		
					Total	Deuda PDE de la Administración Central en poder de otras unidades de la Administración Central	Otras cuentas pendientes de pago					Ajustes de valoración y otros	
							5=6+7						6
03	-0,7	44,5	4,5	-	1,5	0,2	1,3	3,0	39,9	802 266			
04	-1,0	43,7	5,1	-	1,4	0,2	1,2	3,7	38,6	859 437			
05	0,5	41,0	5,2	-	1,5	0,3	1,2	3,7	35,8	927 357			
06	0,8	36,4	3,9	-	1,9	0,4	1,6	1,9	32,5	1 003 823			
07	1,2	32,6	2,9	-	2,0	0,4	1,6	0,9	29,6	1 075 539			
08	-3,0	37,6	4,4	-	2,2	0,4	1,8	2,2	33,2	1 109 541			
09	-9,4	51,3	5,6	-	2,8	0,4	2,4	2,9	45,6	1 069 323			
10	-4,9	54,1	2,8	0,0	3,1	0,5	2,6	-0,3	51,4	1 072 709			
11	-3,7	62,4	3,8	0,0	3,2	0,4	2,8	0,5	58,6	1 063 763			
12	-8,9	88,6	11,1	6,3	3,7	0,4	3,2	1,2	77,5	1 031 099			
13	-5,4	105,5	17,5	8,8	3,6	0,5	3,1	5,2	88,0	1 020 348			
14	-3,8	117,9	26,1	8,6	4,2	0,7	3,5	13,3	91,7	1 032 158			
15	-2,8	110,0	18,8	2,4	4,1	0,9	3,2	12,3	91,2	1 077 590			
16	-2,5	109,1	18,6	1,9	3,7	0,8	2,9	13,0	90,6	1 113 840			
17	-1,9	107,7	17,3	1,6	4,0	0,8	3,2	11,7	90,4	1 161 867			
18	-1,4	106,6	16,6	1,5	4,2	0,6	3,6	10,9	90,0	1 203 259			
19	-1,5	109,7	21,7	1,8	4,1	0,5	3,6	15,7	88,1	1 244 375			
20	P	-7,7	133,5	25,9	1,6	4,4	0,6	3,8	19,9	107,5	1 121 948		
21	A	-6,1	128,7	22,5	1,1	6,6	0,9	5,7	14,8	106,2	1 205 063		
20 III	P	-0,9	129,7	24,0	1,7	3,6	0,6	3,0	18,7	105,7	1 146 869		
IV	P	-2,4	133,5	25,9	1,6	4,4	0,6	3,8	19,9	107,5	1 121 948		
21 I	P	-1,3	135,7	23,6	1,7	3,9	0,7	3,3	17,9	112,2	1 112 375		
II	P	-2,0	132,0	22,4	1,6	4,5	0,6	3,9	16,3	109,7	1 161 277		
III	P	-1,6	131,9	23,0	1,6	5,1	1,2	3,9	16,3	108,9	1 176 626		
IV	A	-1,2	128,7	22,5	1,1	6,6	0,9	5,7	14,8	106,2	1 205 063		

Véanse notas al final del capítulo.

12. ADMINISTRACIÓN CENTRAL

12.3 Conciliación entre la necesidad de financiación y la variación de la deuda elaborada según el Protocolo de Déficit Excesivo (PDE). Importes

INE, IGAE y Banco de España

Millones de euros

	Variación de la deuda elaborada según el PDE (a)	Necesidad(+) o Capac.(-) de financiación	Adquisiciones netas de activos financieros (b)(c)			Ajustes (b)							
			Total	Frente a Administraciones Públicas	Resto	Total	Otras cuentas pendientes de pago		Otras operaciones financieras frente a unidades de la Administración Central	Por variaciones en el tipo de cambio	Otros cambios en volumen de la deuda (d)	Otros ajustes (e)	
							Total	Frente a otras Administraciones Públicas					Resto
	1=2+3+6	2	3=4+5	4	5	6=7+10+	7=8+9	8	9	10	11	12	13
03	-1 071	5 227	-6 365	-121	-6 244	66	-265	-1 084	820	-	-648	-	979
04	11 436	8 941	4 951	38	4 912	-2 456	73	87	-14	-	-692	-	-1 837
05	-143	-4 648	6 294	-1	6 295	-1 788	-2 270	-1 302	-969	-	-3	-	485
06	-5 428	-8 116	7 300	41	7 259	-4 612	-5 094	-602	-4 492	-	-110	-	592
07	-7 500	-13 262	7 638	45	7 593	-1 876	-1 894	-354	-1 540	-	-60	-64	143
08	49 991	33 616	20 295	286	20 010	-3 920	-3 171	-769	-2 402	-	-408	-63	-278
09	118 810	100 391	29 977	-114	30 090	-11 558	-5 171	785	-5 956	-	-152	-48	-6 187
10	63 516	52 075	14 088	8 869	5 219	-2 646	-3 314	-1 365	-1 949	-371	-41	-411	1 490
11	72 606	38 997	31 527	21 890	9 638	2 082	-1 610	632	-2 242	-75	129	-46	3 684
12	175 274	91 819	154 243	103 779	50 465	-70 788	-1 596	148	-1 744	-64 550	202	-1 300	-3 544
13	98 721	54 802	64 128	64 722	-593	-20 209	1 437	-573	2 010	-51 552	217	25 332	4 358
14	49 063	39 246	39 690	39 821	-131	-29 873	-6 535	-1 890	-4 646	-17 427	38	-26	-5 923
15	36 015	30 166	16 019	35 440	-19 420	-10 171	-979	-2 290	1 311	349	-264	-2	-9 275
16	25 995	27 987	-4 580	15 186	-19 766	2 588	3 338	746	2 592	4 556	-49	-	-5 257
17	40 910	21 849	29 015	27 133	1 882	-9 954	-5 561	-913	-4 648	-508	21	-	-3 906
18	32 991	16 966	21 309	24 680	-3 372	-5 284	-4 336	2 506	-6 842	489	-63	-	-1 374
19	13 000	18 750	2 849	14 453	-11 604	-8 599	-943	762	-1 705	-4 138	-69	-3 532	83
20	P 110 846	86 351	23 252	26 705	-3 453	1 243	1 696	-500	2 197	1 252	-41	-	-1 665
21	A 73 368	73 431	36 344	22 208	14 136	-36 407	-30 502	-4 113	-26 388	-769	31	-	-5 167
20 III	P 18 616	9 957	16	2 750	-2 734	8 643	9 289	12	9 277	121	-16	-	-751
IV	P -5 327	26 914	-25 864	2 350	-28 214	-6 376	-8 092	217	-8 308	877	-12	-	850
21 I	P 41 236	15 288	24 917	-1 755	26 673	1 030	6 083	-582	6 665	-542	19	-	-4 531
II	P 25 586	24 230	12 794	5 051	7 743	-11 438	-8 450	177	-8 627	360	-7	-	-3 341
III	P 7 940	19 225	-4 296	4 407	-8 703	-6 989	-8 272	-6 736	-1 536	-369	8	-	1 644
IV	A -1 394	14 688	2 929	14 506	-11 577	-19 011	-19 862	3 027	-22 890	-219	11	-	-1 060

Véanse notas al final del capítulo.

12. ADMINISTRACIÓN CENTRAL

12.4 Conciliación entre la necesidad de financiación y la variación de la deuda elaborada según el Protocolo de Déficit Excesivo (PDE). Porcentajes del PIB pm

INE, IGAE y Banco de España

Porcentajes

	Variación de la deuda elaborada según el PDE (a)	Necesidad(+) o Capac.(-) de financiación	Adquisiciones netas de activos financieros (b)(c)			Ajustes (b)							
			Total	Frente a Administraciones Públicas	Resto	Total	Otras cuentas pendientes de pago		Otras operaciones financieras frente a unidades de la Administración Central	Por variaciones en el tipo de cambio	Otros cambios en volumen de la deuda (d)	Otros ajustes (e)	
							Total	Frente a otras Administraciones Públicas					Resto
	1=2+3+6	2	3=4+5	4	5	6=7+10+	7=8+9	8	9	10	11	12	13
03	-0,1	0,7	-0,8	-0,0	-0,8	0,0	-0,0	-0,1	0,1	-	-0,1	-	0,1
04	1,3	1,0	0,6	0,0	0,6	-0,3	0,0	0,0	-0,0	-	-0,1	-	-0,2
05	-0,0	-0,5	0,7	-0,0	0,7	-0,2	-0,2	-0,1	-0,1	-	-0,0	-	0,1
06	-0,5	-0,8	0,7	0,0	0,7	-0,5	-0,5	-0,1	-0,4	-	-0,0	-	0,1
07	-0,7	-1,2	0,7	0,0	0,7	-0,2	-0,2	-0,0	-0,1	-	-0,0	-0,0	0,0
08	4,5	3,0	1,8	0,0	1,8	-0,4	-0,3	-0,1	-0,2	-	-0,0	-0,0	-0,0
09	11,1	9,4	2,8	-0,0	2,8	-1,1	-0,5	0,1	-0,6	-	-0,0	-0,0	-0,6
10	5,9	4,9	1,3	0,8	0,5	-0,2	-0,3	-0,1	-0,2	-0,0	-0,0	-0,0	0,1
11	6,8	3,7	3,0	2,1	0,9	0,2	-0,2	0,1	-0,2	-0,0	0,0	-0,0	0,3
12	17,0	8,9	15,0	10,1	4,9	-6,9	-0,2	0,0	-0,2	-6,3	0,0	-0,1	-0,3
13	9,7	5,4	6,3	6,3	-0,1	-2,0	0,1	-0,1	0,2	-5,1	0,0	2,5	0,4
14	4,8	3,8	3,8	3,9	-0,0	-2,9	-0,6	-0,2	-0,5	-1,7	0,0	-0,0	-0,6
15	3,3	2,8	1,5	3,3	-1,8	-0,9	-0,1	-0,2	0,1	0,0	-0,0	-0,0	-0,9
16	2,3	2,5	-0,4	1,4	-1,8	0,2	0,3	0,1	0,2	0,4	-0,0	-	-0,5
17	3,5	1,9	2,5	2,3	0,2	-0,9	-0,5	-0,1	-0,4	-0,0	0,0	-	-0,3
18	2,7	1,4	1,8	2,1	-0,3	-0,4	-0,4	0,2	-0,6	0,0	-0,0	-	-0,1
19	1,0	1,5	0,2	1,2	-0,9	-0,7	-0,1	0,1	-0,1	-0,3	-0,0	-0,3	0,0
20	P 9,9	7,7	2,1	2,4	-0,3	0,1	0,2	-0,0	0,2	0,1	-0,0	-	-0,1
21	A 6,1	6,1	3,0	1,8	1,2	-3,0	-2,5	-0,3	-2,2	-0,1	0,0	-	-0,4
20 III	P 1,7	0,9	0,0	0,2	-0,2	0,8	0,8	0,0	0,8	0,0	-0,0	-	-0,1
IV	P -0,5	2,4	-2,3	0,2	-2,5	-0,6	-0,7	0,0	-0,7	0,1	-0,0	-	0,1
21 I	P 3,4	1,3	2,1	-0,1	2,2	0,1	0,5	-0,0	0,6	-0,0	0,0	-	-0,4
II	P 2,1	2,0	1,1	0,4	0,6	-0,9	-0,7	0,0	-0,7	0,0	-0,0	-	-0,3
III	P 0,7	1,6	-0,4	0,4	-0,7	-0,6	-0,7	-0,6	-0,1	-0,0	0,0	-	0,1
IV	A -0,1	1,2	0,2	1,2	-1,0	-1,6	-1,6	0,3	-1,9	-0,0	0,0	-	0,1

Véanse notas al final del capítulo.



## 12. ADMINISTRACIÓN CENTRAL

## 12.5 Adquisición neta de activos financieros

Millones de euros

	Total	Efectivo y depósitos				Valores representativos de deuda			Préstamos	Participaciones en el capital y en fondos de inversión	Sistemas de seguros, de pensiones y de garantías estandarizadas	Derivados financieros	Otras cuentas pendientes de cobro	Pro memoria: Activos financieros frente a Administraciones Públicas
		Total	Depósitos en el Banco de España	Resto depósitos transferibles	Otros depósitos	Total	A corto plazo	A largo plazo						
03	-6 365	-5 730	523	429	-6 682	-	-	-	1 084	-603	-	-109	-1 007	-121
04	4 951	2 028	158	487	1 384	-	-	-	1 573	-901	-	-82	2 333	38
05	6 294	3 142	278	1 587	1 276	-	-	-	186	-378	-	-31	3 375	-1
06	7 300	2 643	631	1 431	581	-	-	-	1 283	-229	-	-22	3 624	41
07	7 638	3 840	-195	2 237	1 798	-	-	-	2 106	275	-	-6	1 423	45
08	20 295	11 611	2 887	748	9 976	7 223	-	7 223	2 619	406	-	43	-1 606	286
09	29 977	15 701	7 342	-1 558	9 917	6 185	-0	6 185	7 907	7	-	-60	237	-114
10	14 088	-9 361	-10 789	-484	1 912	366	-	366	6 844	8 381	-	-156	8 014	8 869
11	31 527	-5 318	-1 536	-812	-2 970	-6 855	9	-6 863	12 921	-346	-	-93	31 217	21 890
12	154 243	7 450	4 210	1 848	1 392	4 128	4 681	-554	137 762	3 456	-	-61	1 509	103 779
13	64 128	-22 245	-5 896	-3 159	-13 191	-18 030	-2 931	-15 099	82 040	11 687	-	-48	10 724	64 722
14	39 690	6 278	-396	3 005	3 669	-6 898	-1 778	-5 120	43 207	-1 882	-	-	-1 014	39 821
15	16 019	-1 751	85	13 457	-15 293	-4 249	1 335	-5 584	29 662	-3 187	-	-	-4 455	35 440
16	-4 580	-11 139	17 249	-18 822	-9 566	-4 714	-1 603	-3 111	17 002	-929	-	-	-4 800	15 186
17	29 015	7 101	4 620	1 641	840	137	-158	295	21 481	-1 096	-	-91	1 483	27 133
18	21 309	59	-3 951	269	3 742	-291	1 090	-1 381	22 349	107	-	-6	-909	24 680
19	2 849	-6 124	-4 642	-268	-1 215	1 759	1	1 758	9 200	-435	-	-6	-1 545	14 453
20	P 23 252	1 380	-565	1 268	677	-92	-25	-67	25 343	159	-	-6	-3 531	26 705
21	A 36 344	14 200	10 928	3 292	-20	1 152	441	711	9 651	-658	-	177	11 823	22 208
20 ///	P 16	-3 169	402	1 050	-4 621	214	46	168	1 981	36	-	-	954	2 750
IV	P -25 864	-32 371	-34 997	2 210	417	-416	-258	-158	3 697	-179	-	-	3 404	2 350
21 /	P 24 917	35 307	37 745	-1 072	-1 366	629	398	231	-4 133	-7	-	39	-6 916	-1 755
II	P 12 794	2 887	-4 656	831	6 712	101	-280	380	5 397	9	-	46	4 354	5 051
III	P -4 296	-4 674	1 660	382	-6 716	481	102	379	-550	-75	-	46	475	4 407
IV	A 2 929	-19 320	-23 821	3 151	1 350	-59	221	-279	8 936	-585	-	46	13 910	14 506

Véanse notas al final del capítulo.

## 12. ADMINISTRACIÓN CENTRAL

## 12.6 Administración Central. Deuda según el Protocolo de Déficit Excesivo (PDE) por instrumentos

Millones de euros y porcentajes

	Total	Efectivo y depósitos	Valores representativos de deuda (a)			Préstamos			Pro memoria: Deuda según el PDE en poder de otras Administraciones Públicas (b)			
			Porcentajes del PIB pm	Total	A corto plazo	A largo plazo	Total	A corto plazo	A largo plazo	Total	Administraciones de Seguridad Social	Resto
03	320 503	39,9	2 307	305 005	15 895	289 110	13 191	829	12 362	10 952	...	...
04	331 939	38,6	2 543	310 984	15 304	295 680	18 412	1 447	16 965	19 412	...	...
05	331 797	35,8	2 798	314 850	11 303	303 546	14 149	786	13 363	22 810	...	...
06	326 369	32,5	3 064	309 960	10 414	299 546	13 345	961	12 384	21 897	...	...
07	318 869	29,6	3 307	305 183	25 355	279 828	10 380	498	9 882	25 551	...	...
08	368 860	33,2	3 420	355 483	52 074	303 408	9 958	319	9 639	34 511	...	...
09	487 670	45,6	3 468	474 727	85 513	389 214	9 475	498	8 977	46 105	...	...
10	551 186	51,4	3 584	537 544	70 484	467 060	10 059	457	9 602	61 170	...	...
11	623 792	58,6	3 685	607 525	68 639	538 885	12 583	525	12 057	62 613	...	...
12	799 066	77,5	3 681	701 668	68 225	633 443	93 718	2 577	91 141	59 794	59 794	-
13	897 788	88,0	3 696	800 319	91 549	708 769	93 773	709	93 063	51 392	51 392	-
14	946 851	91,7	3 847	849 724	90 898	758 826	93 279	337	92 942	40 864	40 864	-
15	982 865	91,2	4 056	897 117	89 961	807 156	81 692	584	81 109	33 105	33 105	77
16	1 008 861	90,6	4 247	926 531	82 025	844 506	78 082	239	77 844	15 809	15 797	12
17	1 049 771	90,4	4 462	971 541	82 720	888 821	73 768	192	73 576	9 004	8 997	7
18	1 082 762	90,0	4 707	1 012 227	83 503	928 724	65 827	1 587	64 240	5 970	5 963	7
19	1 095 761	88,1	4 876	1 024 068	74 511	949 557	66 817	1 805	65 013	2 864	2 858	6
20 /	P 1 129 159	91,5	4 915	1 058 675	74 637	984 038	65 569	1 722	63 847	2 826	2 820	6
II	P 1 193 318	102,0	4 942	1 122 268	94 432	1 027 836	66 108	1 589	64 519	2 840	2 834	6
III	P 1 211 935	105,7	4 961	1 140 608	101 009	1 039 600	66 365	1 883	64 481	2 251	2 245	6
IV	P 1 206 608	107,5	4 959	1 125 725	90 690	1 035 036	75 923	2 132	73 792	403	397	6
21 /	P 1 247 843	112,2	4 921	1 158 726	87 130	1 071 596	84 197	1 484	82 713	435	431	3
II	P 1 273 430	109,7	4 928	1 181 000	81 764	1 099 235	87 502	1 978	85 524	315	312	3
III	P 1 281 369	108,9	4 961	1 189 146	79 695	1 109 450	87 263	2 487	84 776	353	350	3
IV	A 1 279 976	106,2	4 983	1 189 405	88 075	1 101 330	85 587	2 156	83 431	456	453	3

Véanse notas al final del capítulo.

## 12. ADMINISTRACIÓN CENTRAL

## 12.7 Administración Central. Deuda según el Protocolo de Déficit Excesivo (PDE) por administraciones y unidades

Millones de euros

	Total	Estado	Otras unidades de la Administración Central							Deuda según el PDE de la Administración Central en poder de otras unidades de la Administración Central	
			Del cual: préstamo MEDE	Total	Fondo de Reestructuración Ordenada Bancaria (FROB)	Sdad. de Gestión de Activos Procedentes Reestruc. Bancaria (SAREB)	Fondo de Amortiza- del Déficit Eléctrico (FADE)	Fondo de Liquidez Autonó- mica (FLA)	Fondo para la Finan- ciación de los Pagos a Proveedores (FFPP)		Resto
	1=2+4-11	2	3	4=5+10	5	6	7	8	9	10	11
03	320 503	312 896	-	7 608	-	-	-	-	-	7 608	-
04	331 939	323 417	-	8 522	-	-	-	-	-	8 522	-
05	331 797	322 907	-	8 889	-	-	-	-	-	8 889	-
06	326 369	316 757	-	9 612	-	-	-	-	-	9 612	-
07	318 869	312 083	-	6 787	-	-	-	-	-	6 787	-
08	368 860	362 890	-	5 970	-	-	-	-	-	5 970	-
09	487 670	479 541	-	8 129	3 000	-	-	-	-	5 129	-
10	551 186	544 790	-	6 396	3 000	-	-	-	-	3 396	371
11	623 792	598 995	-	24 797	10 945	-	9 906	-	-	4 392	446
12	799 066	711 227	39 468	152 835	50 413	39 556	15 503	16 800	27 781	2 782	64 995
13	897 788	788 781	41 333	198 885	22 958	52 727	23 159	39 800	36 125	23 615	89 378
14	946 851	870 499	39 721	165 391	15 961	49 181	22 304	62 800	-	15 145	89 039
15	982 865	916 992	35 721	91 764	16 481	47 134	20 003	-	-	8 145	25 890
16	1 008 861	950 763	34 721	79 432	13 976	43 088	18 491	-	-	3 877	21 335
17	1 049 771	996 888	31 721	71 725	10 456	40 805	17 025	-	-	3 438	18 843
18	1 082 762	1 034 859	23 721	66 256	10 456	37 865	15 657	-	-	2 278	18 353
19	1 095 761	1 055 136	23 721	63 117	10 456	36 839	13 722	-	-	2 100	22 491
20 /	P 1 129 159	1 089 088	23 721	59 417	7 456	36 529	13 581	-	-	1 851	19 347
II	P 1 193 318	1 154 103	23 721	58 452	7 456	36 528	12 895	-	-	1 573	19 236
III	P 1 211 935	1 171 522	23 721	59 528	7 456	36 528	13 661	-	-	1 883	19 116
IV	P 1 206 608	1 166 134	23 721	58 712	7 456	36 487	12 645	-	-	2 124	18 239
21 /	P 1 247 843	1 209 871	23 721	56 753	7 456	36 348	11 641	-	-	1 307	18 780
II	P 1 273 430	1 235 214	23 721	56 637	7 456	36 349	11 147	-	-	1 685	18 421
III	P 1 281 369	1 244 685	23 721	55 474	7 456	34 571	10 657	-	-	2 790	18 789
IV	A 1 279 976	1 244 846	23 721	48 547	1 865	34 090	10 187	-	-	2 405	13 417

## 12. ADMINISTRACIÓN CENTRAL

## 12.8 Estado. Deuda según el Protocolo de Déficit Excesivo (PDE) por instrumentos

Millones de euros y porcentajes

	Total	Efectivo y depósitos	Valores representativos de deuda			Préstamos			Pro memoria: Avales concedidos		
			Porcenta- jes del PIB pm	Total	A corto plazo	A largo plazo	Total	A corto plazo	A largo plazo	Importes	Porcenta- jes del PIB pm
	1=3+4+7	2	3	4=5+6	5	6	7=8+9	8	9	10	11
03	312 896	39,0	2 307	299 991	15 895	284 096	10 598	-	10 598	6 821	0,9
04	323 417	37,6	2 543	305 533	15 304	290 229	15 341	-	15 341	7 186	0,8
05	322 907	34,8	2 798	308 898	11 303	297 595	11 211	-	11 211	6 020	0,6
06	316 757	31,6	3 064	303 658	10 414	293 245	10 035	-	10 035	5 794	0,6
07	312 083	29,0	3 307	300 442	25 355	275 088	8 334	-	8 334	6 162	0,6
08	362 890	32,7	3 420	351 633	52 074	299 558	7 838	-	7 838	8 152	0,7
09	479 541	44,8	3 468	469 377	85 513	383 864	6 696	-	6 696	58 854	5,5
10	544 790	50,8	3 584	534 064	70 484	463 580	7 142	-	7 142	73 560	6,9
11	598 995	56,3	3 685	586 269	68 639	517 630	9 041	-	9 041	99 748	9,4
12	711 227	69,0	3 681	643 940	62 627	581 314	63 605	-	63 605	168 165	16,3
13	788 781	77,3	3 696	714 452	80 045	634 407	70 632	-	70 632	165 358	16,2
14	870 499	84,3	3 847	787 233	77 926	709 307	79 419	-	79 419	120 483	11,7
15	916 992	85,1	4 056	839 774	82 435	757 339	73 162	-	73 162	107 913	10,0
16	950 763	85,4	4 247	873 864	82 363	791 501	72 652	-	72 652	99 784	9,0
17	996 888	85,8	4 462	923 095	78 835	844 260	69 331	-	69 331	96 921	8,3
18	1 034 859	86,0	4 707	967 957	70 442	897 515	62 195	73	62 121	93 488	7,8
19	1 055 136	84,8	4 876	987 106	61 419	925 688	63 153	156	62 997	90 373	7,3
20 /	P 1 089 088	88,2	4 915	1 022 021	61 547	960 474	62 153	177	61 976	89 301	7,2
II	P 1 154 103	98,6	4 942	1 086 632	81 407	1 005 226	62 529	123	62 406	150 728	12,9
III	P 1 171 522	102,1	4 961	1 103 652	88 031	1 015 621	62 909	90	62 819	168 332	14,7
IV	P 1 166 134	103,9	4 959	1 088 916	77 392	1 011 524	72 260	110	72 150	179 300	16,0
21 /	P 1 209 871	108,8	4 921	1 125 194	78 296	1 046 897	79 757	102	79 654	176 019	15,8
II	P 1 235 214	106,4	4 928	1 147 105	72 774	1 074 331	83 180	138	83 042	181 515	15,6
III	P 1 244 685	105,8	4 961	1 157 025	70 808	1 086 217	82 700	168	82 532	185 916	15,8
IV	A 1 244 846	103,3	4 983	1 157 953	79 410	1 078 543	81 910	113	81 797	191 547	15,9

## 12. ADMINISTRACIÓN CENTRAL

## 12.9 Otras unidades institucionales clasificadas como Administración Central. Deuda según el Protocolo de Déficit Excesivo (PDE) por instrumentos

Millones de euros y porcentajes

	Total		Efectivo y depósitos	Valores representativos de deuda			Préstamos			
	1=3+4+7	Porcentajes del PIB pm 2		3	Total 4=5+6	A corto plazo 5	A largo plazo 6	Total 7=8+9	A corto plazo 8	A largo plazo 9
03	7 608	0,9	-	5 015	-	5 015	2 593	829	1 764	
04	8 522	1,0	-	5 452	-	5 452	3 071	1 447	1 624	
05	8 889	1,0	-	5 952	-	5 952	2 938	786	2 152	
06	9 612	1,0	-	6 302	-	6 302	3 310	961	2 349	
07	6 787	0,6	-	4 741	-	4 741	2 046	498	1 548	
08	5 970	0,5	-	3 850	-	3 850	2 120	319	1 801	
09	8 129	0,8	-	5 350	-	5 350	2 779	498	2 281	
10	6 767	0,6	-	3 850	-	3 850	2 917	457	2 460	
11	25 243	2,4	-	21 701	-	21 701	3 542	525	3 017	
12	152 835	14,8	-	65 955	11 008	54 947	86 880	2 577	84 304	
13	198 385	19,4	-	103 516	13 879	89 636	94 869	709	94 160	
14	165 391	16,0	-	75 275	13 553	61 722	90 116	337	89 779	
15	91 764	8,5	-	69 777	9 446	60 331	21 987	584	21 403	
16	79 432	7,1	-	60 546	-	60 546	18 886	239	18 647	
17	71 725	6,2	-	56 832	4 064	52 768	14 893	192	14 701	
18	66 256	5,5	-	52 167	13 510	38 657	14 089	1 514	12 575	
19	63 117	5,1	-	48 996	13 542	35 454	14 120	1 649	12 472	
20 /	P	59 417	4,8	-	48 545	13 540	35 005	10 872	1 545	9 327
//	P	58 452	5,0	-	47 416	13 540	33 876	11 035	1 467	9 569
///	P	59 528	5,2	-	48 616	13 540	35 076	10 912	1 793	9 119
IV	P	58 712	5,2	-	47 592	13 508	34 084	11 120	2 022	9 098
21 /	P	56 753	5,1	-	44 856	9 443	35 414	11 896	1 382	10 514
//	P	56 637	4,9	-	44 859	9 443	35 417	11 777	1 839	9 938
///	P	55 474	4,7	-	43 454	9 443	34 012	12 019	2 319	9 700
IV	A	48 547	4,0	-	43 005	9 441	33 564	5 542	2 043	3 499

## 12. EMPRESAS PÚBLICAS DE LA ADMINISTRACIÓN CENTRAL

## 12.10 Deuda por Empresas Públicas no incluidas en el sector Administraciones Públicas (a)

Millones de euros

	Total		RENFE (b) (c)	RENFE OPERADORA (c)	GIF ---- ADIF (c)	AENA ---- ENAIRE	SEPI	Resto	
	1	Porcentajes del PIB pm 2							3
03	11 408	1,4	6 714	-	300	2 772	213	1 409	
04	9 292	1,1	2 104	-	800	4 939	213	1 236	
05	10 961	1,2	-	1 751	2 190	5 671	91	1 258	
06	13 549	1,3	-	2 246	2 607	6 565	90	2 040	
07	17 069	1,6	-	2 780	3 426	7 969	90	2 805	
08	20 519	1,8	-	3 152	4 080	9 584	90	3 613	
09	24 219	2,3	-	3 921	5 147	11 083	90	3 978	
10	28 658	2,7	-	4 852	6 653	12 179	90	4 884	
11	31 677	3,0	-	5 235	8 745	12 508	90	5 099	
12	33 436	3,2	-	5 116	10 563	12 442	90	5 225	
13	33 270	3,3	-	4 927	11 844	11 820	149	4 529	
14	33 054	3,2	-	4 799	13 551	10 966	102	3 637	
15	32 876	3,1	-	4 709	14 529	9 864	10	3 764	
16	30 589	2,7	-	4 067	14 491	8 662	0	3 369	
17	30 052	2,6	-	4 215	15 125	7 574	-	3 138	
18	29 380	2,4	-	4 417	15 420	6 726	0	2 816	
19	29 319	2,4	-	4 327	16 115	6 205	0	2 671	
20 /	P	30 199	2,4	-	4 276	16 595	6 742	0	2 585
//	P	31 990	2,7	-	4 755	16 420	8 099	0	2 717
///	P	31 713	2,8	-	4 796	16 442	7 701	0	2 773
IV	P	32 130	2,9	-	5 188	16 617	7 517	0	2 807
21 /	P	32 298	2,9	-	5 059	17 103	7 272	0	2 864
//	P	32 812	2,8	-	5 424	17 281	7 261	0	2 846
///	P	32 747	2,8	-	5 472	17 029	7 478	0	2 768
IV	A	34 284	2,8	-	5 939	17 444	8 112	0	2 789

Véanse notas al final del capítulo.

12. ADMINISTRACIONES DE SEGURIDAD SOCIAL

12.11 Capacidad (+) o necesidad (-) de financiación, pasivos en circulación y deuda según el Protocolo de Déficit Excesivo (PDE). Importes

Capacidad (+) o necesidad (-) de financiación: INE e IGAE. PIB pm: INE.

Millones de euros

1	Capacidad (+) o Necesidad (-) de financiación	Pasivos en circulación y deuda según el PDE							Pro memoria: PIB pm (b)	10		
		2	Pasivos en circulación según las Cuentas Financieras de la Economía Española	Ajustes por pasivos no incluidos en la deuda PDE, por valoración y otros (a)							Deuda según el PDE	
				3=4+5+8	4	Otras cuentas pendientes de pago						8
						Total	Deuda PDE de Administraciones de Seguridad Social en poder de Administraciones de Seguridad Social	Total				
03		7 964	29 835	11 385	-	11 385	9 491	1 894	-	18 450	802 266	
04		8 590	29 384	11 061	-	11 061	9 310	1 751	-	18 323	859 437	
05		10 075	29 035	10 789	-	10 789	9 271	1 518	-	18 246	927 357	
06		13 096	27 868	9 699	-	9 699	9 287	412	-	18 169	1 003 823	
07		13 842	29 393	12 225	-	12 225	9 343	2 882	-	17 169	1 075 539	
08		7 419	27 654	10 486	-	10 486	9 327	1 159	-	17 169	1 109 541	
09		7 629	27 799	10 631	-	10 631	9 340	1 291	-	17 169	1 069 323	
10		-2 669	28 939	11 771	-	11 771	9 382	2 389	-	17 169	1 072 709	
11		-1 242	27 913	10 745	-	10 745	9 377	1 368	-	17 169	1 063 763	
12		-10 015	28 921	11 733	-	11 733	9 541	2 192	-	17 188	1 031 099	
13		-11 349	28 388	11 201	-	11 201	9 403	1 798	-	17 187	1 020 348	
14		-10 607	28 582	11 394	-	11 394	9 380	2 014	-	17 188	1 032 158	
15		-12 853	31 659	14 471	-	14 471	9 415	5 056	-	17 188	1 077 590	
16		-17 401	31 342	14 169	-	14 169	9 298	4 871	-	17 173	1 113 840	
17		-16 775	42 682	15 289	-	15 289	9 298	5 991	-	27 393	1 161 867	
18		-17 310	57 905	16 711	-	16 711	9 298	7 413	-	41 194	1 203 259	
19		-15 860	72 577	17 553	-	17 553	9 375	8 179	-0	55 024	1 244 375	
20	P	-29 344	104 900	19 544	-	19 544	9 316	10 229	-	85 355	1 121 948	
21	A	-12 325	117 498	20 313	-	20 313	9 325	10 988	-	97 185	1 205 063	
20 III	P	-8 185	93 794	18 940	-	18 940	9 375	9 565	-	74 855	1 146 869	
IV	P	-7 934	104 900	19 544	-	19 544	9 316	10 229	-	85 355	1 121 948	
21 I	P	-2 120	104 982	19 627	-	19 627	9 316	10 311	-	85 355	1 112 375	
II	P	-4 946	121 220	29 366	-	29 366	9 316	20 050	-	91 855	1 161 277	
III	P	254	110 444	18 589	-	18 589	10 021	8 569	-	91 855	1 176 626	
IV	A	-5 513	117 498	20 313	-	20 313	9 325	10 988	-	97 185	1 205 063	

Véanse notas al final del capítulo.

12. ADMINISTRACIONES DE SEGURIDAD SOCIAL

12.12 Capacidad (+) o necesidad (-) de financiación, pasivos en circulación y deuda según el Protocolo de Déficit Excesivo (PDE). Porcentajes del PIB pm

Capacidad (+) o necesidad (-) de financiación: INE e IGAE. PIB pm: INE.

Porcentajes

1	Capacidad (+) o Necesidad (-) de financiación	Pasivos en circulación y deuda según el PDE							Pro memoria: PIB pm (b)	10		
		2	Pasivos en circulación según las Cuentas Financieras de la Economía Española	Ajustes por pasivos no incluidos en la deuda PDE, por valoración y otros (a)							Deuda según el PDE	
				3=4+5+8	4	Otras cuentas pendientes de pago						8
						Total	Deuda PDE de Administraciones de Seguridad Social en poder de Administraciones de Seguridad Social	Total				
03		1,0	3,7	1,4	-	1,4	1,2	0,2	-	2,3	802 266	
04		1,0	3,4	1,3	-	1,3	1,1	0,2	-	2,1	859 437	
05		1,1	3,1	1,2	-	1,2	1,0	0,2	-	2,0	927 357	
06		1,3	2,8	1,0	-	1,0	0,9	0,0	-	1,8	1 003 823	
07		1,3	2,7	1,1	-	1,1	0,9	0,3	-	1,6	1 075 539	
08		0,7	2,5	0,9	-	0,9	0,8	0,1	-	1,5	1 109 541	
09		0,7	2,6	1,0	-	1,0	0,9	0,1	-	1,6	1 069 323	
10		-0,2	2,7	1,1	-	1,1	0,9	0,2	-	1,6	1 072 709	
11		-0,1	2,6	1,0	-	1,0	0,9	0,1	-	1,6	1 063 763	
12		-1,0	2,8	1,1	-	1,1	0,9	0,2	-	1,7	1 031 099	
13		-1,1	2,8	1,1	-	1,1	0,9	0,2	-	1,7	1 020 348	
14		-1,0	2,8	1,1	-	1,1	0,9	0,2	-	1,7	1 032 158	
15		-1,2	2,9	1,3	-	1,3	0,9	0,5	-	1,6	1 077 590	
16		-1,6	2,8	1,3	-	1,3	0,8	0,4	-	1,5	1 113 840	
17		-1,4	3,7	1,3	-	1,3	0,8	0,5	-	2,4	1 161 867	
18		-1,4	4,8	1,4	-	1,4	0,8	0,6	-	3,4	1 203 259	
19		-1,3	5,8	1,4	-	1,4	0,8	0,7	-0,0	4,4	1 244 375	
20	P	-2,6	9,3	1,7	-	1,7	0,8	0,9	-	7,6	1 121 948	
21	A	-1,0	9,8	1,7	-	1,7	0,8	0,9	-	8,1	1 205 063	
20 III	P	-0,7	8,2	1,7	-	1,7	0,8	0,8	-	6,5	1 146 869	
IV	P	-0,7	9,3	1,7	-	1,7	0,8	0,9	-	7,6	1 121 948	
21 I	P	-0,2	9,4	1,8	-	1,8	0,8	0,9	-	7,7	1 112 375	
II	P	-0,4	10,4	2,5	-	2,5	0,8	1,7	-	7,9	1 161 277	
III	P	0,0	9,4	1,6	-	1,6	0,9	0,7	-	7,8	1 176 626	
IV	A	-0,5	9,8	1,7	-	1,7	0,8	0,9	-	8,1	1 205 063	

Véanse notas al final del capítulo.

12. ADMINISTRACIONES DE SEGURIDAD SOCIAL

12.13 Conciliación entre la necesidad de financiación y la variación de la deuda elaborada según el Protocolo de Déficit Excesivo (PDE). Importes

INE, IGAE y Banco de España

Millones de euros

	Variación de la deuda elaborada según el PDE (a)	Necesidad(+) o Capac.(-) de financiación	Adquisiciones netas de activos financieros (b)(c)			Ajustes (b)							
			Total	Frente a Administraciones Públicas	Resto	Total	Otras cuentas pendientes de pago			Otras operaciones financieras frente a Administraciones de Seguridad Social	Por variaciones en el tipo de cambio	Otros cambios en volumen de la deuda (d)	Otros ajustes (e)
							Total	Frente a otras Administraciones Públicas	Resto				
	1=2+3+6	2	3=4+5	4	5	6=7+10+	7=8+9	8	9	10	11	12	13
03	-127	-7 964	6 747	4 606	2 141	1 090	1 743	36	1 707	-	-	-	-653
04	-127	-8 590	8 438	8 496	-59	25	324	181	143	-	-	-	-299
05	-77	-10 075	9 856	4 065	5 790	142	272	39	233	-	-	-	-130
06	-77	-13 096	12 051	-878	12 928	968	1 089	-16	1 105	-	-	-	-121
07	-1 000	-13 842	16 021	4 255	11 766	-3 179	-2 526	-56	-2 470	-	-	-231	-423
08	-	-7 419	5 713	8 513	-2 799	1 706	1 741	16	1 725	-	-	-	-35
09	-	-7 629	7 920	12 110	-4 191	-291	-145	-13	-132	-	-	-	-146
10	-	2 669	-1 205	15 187	-16 391	-1 464	-1 139	-42	-1 097	-	-	-	-325
11	-	1 242	-2 307	1 436	-3 742	1 065	1 026	5	1 021	-	-	-	39
12	20	10 015	-8 799	-3 166	-5 633	-1 197	-988	-164	-824	-	-	-	-209
13	-1	11 349	-11 682	-8 346	-3 337	333	532	138	394	-	-	-	-199
14	1	10 607	-10 516	-9 603	-913	-90	-193	23	-216	-	-	-	103
15	0	12 853	-9 720	-10 070	350	-3 133	-3 078	-35	-3 043	-	-	-	-55
16	-15	17 401	-17 666	-18 305	640	249	308	117	191	-	-	-	-59
17	10 220	16 775	-5 413	-7 143	1 731	-1 142	-1 120	-0	-1 120	-	-	-	-22
18	13 801	17 310	-2 213	-5 476	3 263	-1 296	-1 422	-	-1 422	-	-	-	126
19	13 830	15 860	-1 164	-3 139	1 975	-866	-844	-77	-767	-	-	-	-22
20	P 30 331	29 344	2 721	-2 674	5 395	-1 734	-1 991	59	-2 050	-	-	-	257
21	A 11 829	12 325	1 690	468	1 221	-2 185	-769	-9	-760	-	-	-	-1 416
20 III	P 6 000	8 185	-10 833	-627	-10 206	8 648	8 655	-	8 655	-	-	-	-7
IV	P 10 501	7 934	2 980	-2 016	4 996	-413	-604	59	-663	-	-	-	191
21 I	P -0	2 120	-2 112	35	-2 146	-8	-83	-	-83	-	-	-	74
II	P 6 500	4 946	11 630	-120	11 749	-10 076	-9 739	-	-9 739	-	-	-	-337
III	P -0	-254	-11 061	31	-11 092	11 315	10 775	-705	11 480	-	-	-	539
IV	A 5 330	5 513	3 233	523	2 710	-3 415	-1 724	696	-2 420	-	-	-	-1 692

Véanse notas al final del capítulo.

12. ADMINISTRACIONES DE SEGURIDAD SOCIAL

12.14 Conciliación entre la necesidad de financiación y la variación de la deuda elaborada según el Protocolo de Déficit Excesivo (PDE). Porcentajes del PIB pm

INE, IGAE y Banco de España

Porcentajes

	Variación de la deuda elaborada según el PDE (a)	Necesidad(+) o Capac.(-) de financiación	Adquisiciones netas de activos financieros (b)(c)			Ajustes (b)							
			Total	Frente a Administraciones Públicas	Resto	Total	Otras cuentas pendientes de pago			Otras operaciones financieras frente a Administraciones de Seguridad Social	Por variaciones en el tipo de cambio	Otros cambios en volumen de la deuda (d)	Otros ajustes (e)
							Total	Frente a otras Administraciones Públicas	Resto				
	1=2+3+6	2	3=4+5	4	5	6=7+10+	7=8+9	8	9	10	11	12	13
03	-0,0	-1,0	0,8	0,6	0,3	0,1	0,2	0,0	0,2	-	-	-	-0,1
04	-0,0	-1,0	1,0	1,0	-0,0	0,0	0,0	0,0	0,0	-	-	-	-0,0
05	-0,0	-1,1	1,1	0,4	0,6	0,0	0,0	0,0	0,0	-	-	-	-0,0
06	-0,0	-1,3	1,2	-0,1	1,3	0,1	0,1	-0,0	0,1	-	-	-	-0,0
07	-0,1	-1,3	1,5	0,4	1,1	-0,3	-0,2	-0,0	-0,2	-	-	-0,0	-0,0
08	-	-0,7	0,5	0,8	-0,3	0,2	0,2	0,0	0,2	-	-	-	-0,0
09	-	-0,7	0,7	1,1	-0,4	-0,0	-0,0	-0,0	-0,0	-	-	-	-0,0
10	-	0,2	-0,1	1,4	-1,5	-0,1	-0,1	-0,0	-0,1	-	-	-	-0,0
11	-	0,1	-0,2	0,1	-0,4	0,1	0,1	0,0	0,1	-	-	-	0,0
12	0,0	1,0	-0,9	-0,3	-0,5	-0,1	-0,1	-0,0	-0,1	-	-	-	-0,0
13	-0,0	1,1	-1,1	-0,8	-0,3	0,0	0,1	0,0	0,0	-	-	-	-0,0
14	0,0	1,0	-1,0	-0,9	-0,1	-0,0	-0,0	0,0	-0,0	-	-	-	0,0
15	0,0	1,2	-0,9	-0,9	0,0	-0,3	-0,3	0,0	-0,3	-	-	-	-0,0
16	-0,0	1,6	-1,6	-1,6	0,1	0,0	0,0	0,0	0,0	-	-	-	-0,0
17	0,9	1,4	-0,5	-0,6	0,1	-0,1	-0,1	-0,0	-0,1	-	-	-	-0,0
18	1,1	1,4	-0,2	-0,5	0,3	-0,1	-0,1	-	-0,1	-	-	-	0,0
19	1,1	1,3	-0,1	-0,3	0,2	-0,1	-0,1	-0,0	-0,1	-	-	-	-0,0
20	P 2,7	2,6	0,2	-0,2	0,5	-0,2	-0,2	0,0	-0,2	-	-	-	0,0
21	A 1,0	1,0	0,1	0,0	0,1	-0,2	-0,1	-0,0	-0,1	-	-	-	-0,1
20 III	P 0,5	0,7	-1,0	-0,1	-0,9	0,8	0,8	-	0,8	-	-	-	-0,0
IV	P 0,9	0,7	0,3	-0,2	0,4	-0,0	-0,1	0,0	-0,1	-	-	-	0,0
21 I	P -0,0	0,2	-0,2	0,0	-0,2	-0,0	-0,0	-	-0,0	-	-	-	0,0
II	P 0,5	0,4	1,0	-0,0	1,0	-0,8	-0,8	-	-0,8	-	-	-	-0,0
III	P -0,0	-0,0	-0,9	0,0	-0,9	0,9	0,9	-0,1	1,0	-	-	-	0,0
IV	A 0,4	0,5	0,3	0,0	0,2	-0,3	-0,1	0,1	-0,2	-	-	-	-0,1

## 12. ADMINISTRACIONES DE SEGURIDAD SOCIAL

## 12.15 Adquisición neta de activos financieros

Millones de euros

	Total	Efectivo y depósitos				Valores representativos de deuda			Préstamos	Participaciones en el capital y en fondos de inversión	Sistemas de seguros, de pensiones y de garantías estandarizadas	Derivados financieros	Otras cuentas pendientes de cobro	Pro memoria: Activos financieros frente a Administraciones Públicas
		Total	Depósitos en el Banco de España	Resto depósitos transferibles	Otros depósitos	Total	A corto plazo	A largo plazo						
03	6 747	1 821	1 246	392	182	4 086	-298	4 384	1	-	-	-	839	4 606
04	8 438	-1 481	-1 976	491	4	9 353	1 019	8 334	-1	-	-	-	567	8 496
05	9 856	-293	-1 020	642	85	7 923	508	7 415	-1	-	-	-	2 227	4 065
06	12 051	1 855	1 117	447	291	9 541	-1 372	10 912	-1	-	-	-	656	-878
07	16 021	4 714	2 680	1 253	782	9 743	527	9 216	1	-	-	-	1 563	4 255
08	5 713	-4 728	-3 375	-781	-572	11 931	510	11 421	1	-	-	-	-1 491	8 513
09	7 920	6 219	6 042	331	-153	20	-37	58	2	228	-	-	1 450	12 110
10	-1 205	-11 378	-10 502	-570	-305	9 471	2 525	6 946	0	-85	-	-	787	15 187
11	-2 307	-3 016	-2 173	-176	-667	580	-1 514	2 095	-0	-77	-	-	207	1 436
12	-8 799	-876	-971	366	-272	-7 613	-1 676	-5 937	-2	-42	-	-	-266	-3 166
13	-11 682	-1 573	-1 054	-410	-109	-8 029	-439	-7 591	-0	34	-	-	-2 113	-8 346
14	-10 516	1 391	-1 124	2 154	361	-12 389	-85	-12 305	-1	244	-	-	239	-9 603
15	-9 720	1 108	-19	627	499	-11 237	-1	-11 236	-1	-327	-	-	737	-10 070
16	-17 666	239	437	-125	-73	-19 169	-8	-19 161	-0	-134	-	-	1 398	-18 305
17	-5 413	1 446	-82	702	826	-6 845	3 374	-10 219	-0	-8	-	-	-5	-7 143
18	-2 213	2 656	-53	3 174	-465	-3 185	414	-3 599	-0	-12	-	-	-1 671	-5 476
19	-1 164	1 340	131	477	732	-3 143	-2 206	-937	-0	-13	-	-	652	-3 139
20	P 2 721	5 470	3 291	1 978	200	-2 595	-1 607	-988	-1	-17	-	-	-136	-2 674
21	A 1 690	758	2 038	-2 705	1 425	53	2	51	-0	-235	-	-	1 113	468
20 ///	P -10 833	-10 577	233	-7 717	-3 093	-626	-549	-78	-0	5	-	-	366	-627
IV	P 2 980	4 924	2 769	1 924	231	-1 936	-1 055	-881	0	-15	-	-	7	-2 016
21 /	P -2 112	-2 989	-362	-2 568	-59	29	-	29	-0	49	-	-	799	35
II	P 11 630	12 339	-302	9 282	3 360	-120	-	-120	-0	-36	-	-	-554	-120
III	P -11 061	-12 780	2 171	-11 887	-3 064	31	8	23	-0	-6	-	-	1 694	31
IV	A 3 233	4 188	531	2 469	1 188	113	-6	119	0	-243	-	-	-826	523

Véanse notas al final del capítulo.

## 12. ADMINISTRACIONES DE SEGURIDAD SOCIAL

## 12.16 Deuda según el Protocolo de Déficit Excesivo (PDE) por instrumentos

Millones de euros y porcentajes

	Total	Efectivo y depósitos	Valores representativos de deuda			Préstamos			Pro memoria: Deuda según el PDE en poder de otras Administraciones Públicas (a)			
			Total	A corto plazo	A largo plazo	Total	A corto plazo	A largo plazo	Total	Préstamo del Estado	Resto	
												1=3+4+7
03	18 450	2,3	-	-	-	-	18 450	-	18 450	17 169	17 169	-
04	18 323	2,1	-	-	-	-	18 323	-	18 323	17 169	17 169	-
05	18 246	2,0	-	-	-	-	18 246	-	18 246	17 169	17 169	-
06	18 169	1,8	-	-	-	-	18 169	-	18 169	17 169	17 169	-
07	17 169	1,6	-	-	-	-	17 169	-	17 169	17 169	17 169	-
08	17 169	1,5	-	-	-	-	17 169	-	17 169	17 169	17 169	-
09	17 169	1,6	-	-	-	-	17 169	-	17 169	17 169	17 169	-
10	17 169	1,6	-	-	-	-	17 169	-	17 169	17 169	17 169	-
11	17 169	1,6	-	-	-	-	17 169	-	17 169	17 169	17 169	-
12	17 188	1,7	-	-	-	-	17 188	7	17 181	17 169	17 169	-
13	17 187	1,7	-	-	-	-	17 187	8	17 180	17 169	17 169	-
14	17 188	1,7	-	-	-	-	17 188	9	17 179	17 169	17 169	-
15	17 188	1,6	-	-	-	-	17 188	12	17 176	17 169	17 169	-
16	17 173	1,5	-	-	-	-	17 173	1	17 172	17 169	17 169	-
17	27 393	2,4	-	-	-	-	27 393	0	27 393	27 361	27 361	-
18	41 194	3,4	-	-	-	-	41 194	1	41 193	41 191	41 191	-
19	55 024	4,4	-	-	-	-	55 024	2	55 022	55 021	55 021	-
20 /	P 55 025	4,5	-	-	-	-	55 025	2	55 023	55 021	55 021	-
II	P 68 855	5,9	-	-	-	-	68 855	2	68 853	68 851	68 851	-
III	P 74 855	6,5	-	-	-	-	74 855	2	74 853	74 851	74 851	-
IV	P 85 355	7,6	-	-	-	-	85 355	3	85 353	85 351	85 351	-
21 /	P 85 355	7,7	-	-	-	-	85 355	3	85 353	85 351	85 351	-
II	P 91 855	7,9	-	-	-	-	91 855	2	91 852	91 851	91 851	-
III	P 91 855	7,8	-	-	-	-	91 855	2	91 852	91 851	91 851	-
IV	A 97 185	8,1	-	-	-	-	97 185	2	97 183	97 181	97 181	-

Véanse notas al final del capítulo.

## NOTAS A LOS CUADROS DEL CAPÍTULO 12. ADMINISTRACIÓN CENTRAL Y ADMINISTRACIONES DE SEGURIDAD SOCIAL

### Cuadro 12.1

- a. Pasivos emitidos por la Administración Central en poder de otras unidades de la Administración Central, otras cuentas pendientes de pago y ajustes por diferencias entre el valor de mercado y el valor nominal de los pasivos, la contracción de pasivos por acciones y otras participaciones (PF.5), así como otros ajustes como consecuencia de reclasificaciones de unidades institucionales y otras revisiones de información.
- b. El PIB a precios de mercado se ha elaborado a partir de la serie oficial de la CNE trimestral que publica el INE agregando los últimos cuatro trimestres para cada fecha de referencia.

### Cuadro 12.2

Nota: Los porcentajes de los trimestres se calculan: 1) cuando se dispone del PIB de los cuatro trimestres del año en cuestión se toma como referencia el PIB del año; 2) cuando no se dispone del PIB de los cuatro trimestres del año en cuestión se toma como referencia el PIB anual que resulta de agregar el PIB trimestral de los últimos cuatro trimestres.

Véanse notas al cuadro 12.1.

### Cuadro 12.3

- a. Variaciones anuales de la columna 9 del cuadro 12.1.
- b. Un signo positivo significa que el concepto correspondiente contribuye a incrementar la deuda; un signo negativo, que contribuye a disminuirla.
- c. Columna detallada en el cuadro 12.5.
- d. Incluye efectos como los producidos por reclasificación de unidades institucionales o instrumentos financieros.
- e. Incluye los ajustes por los intereses devengados menos los intereses pagados, por primas de emisión o de amortización, por la diferencia entre el nominal emitido y el efectivo captado en las emisiones a descuento, por pérdidas o ganancias de capital realizadas en la amortización anticipada de pasivos y la contracción de pasivos por acciones y otras participaciones (PF 5).

### Cuadro 12.4

Véanse notas al cuadro 12.3

### Cuadro 12.6

- a. El detalle de los valores representativos de deuda por instrumentos, y de las emisiones en euros y en monedas distintas del euro, se puede consultar en el capítulo 21, cuadros 12, 13 y 15. La diferencia entre la columna 4 de este cuadro, «Total valores representativos de deuda», y la columna 1 del cuadro 21.12, «Total valores distintos de acciones, excepto derivados financieros», se debe a que la deuda elaborada según la metodología del Protocolo de Déficit Excesivo (PDE) excluye los valores en cartera de otras Administraciones Públicas y tiene en cuenta las operaciones swaps de divisa.
- b. No aparece deducida de la columna 1.

### Cuadro 12.10

- a. Las unidades que se recogen aquí como Empresas Públicas son los principales organismos no administrativos, entes y empresas no clasificadas como Administración Central. Para facilitar la comparación con la deuda de la Administración Central que figura en este capítulo, la deuda de las Empresas Públicas que figura en este cuadro se ha calculado siguiendo la metodología del PDE. La deuda de las Empresas Públicas no está incluida en el ámbito del PDE y, por tanto, a diferencia de la deuda de las Administraciones Públicas (deuda pública), no se incluye en las Notificaciones que se remiten a la Comisión Europea.
- b. Como consecuencia de las reasignaciones patrimoniales producidas en virtud del RDL 7/2004 de 27 de septiembre, entre noviembre y diciembre del año 2004, 5458 millones de euros que formaban parte de la deuda de RENFE fueron asumidos por el Estado.
- c. La ley 39/2003 del sector ferroviario de 17 de noviembre reordena el sector ferroviario estatal encomendando la administración de las infraestructuras ferroviarias al ADIF (antes encomendadas a RENFE y al GIF). Asimismo se crea RENFE-Operadora, como empresa prestadora del servicio de transporte ferroviario, que asume los medios y activos que RENFE tenía afectos a la prestación de servicios ferroviarios.

### Cuadro 12.11

- a. Pasivos emitidos por las Administraciones de la Seguridad Social en poder de otras Administraciones de Seguridad Social, otras cuentas pendientes de pago y ajustes por diferencias entre el valor de mercado y el valor nominal de los pasivos, la contracción de pasivos por acciones y otras participaciones (PF.5), así como otros ajustes como consecuencia de reclasificaciones de unidades institucionales y otras revisiones de información.
  - b. El PIB a precios de mercado se ha elaborado a partir de la serie oficial de la CNE trimestral que publica el INE agregando los últimos cuatro trimestres para cada fecha de referencia.
- Nota: Pueden existir diferencias entre los datos de este cuadro y los que figuran en el cuadro 2.9, por revisiones posteriores al envío de la Notificación PDE a la Comisión Europea.

### Cuadro 12.12

Nota: Los porcentajes de los trimestres se calculan: 1) cuando se dispone del PIB de los cuatro trimestres del año en cuestión se toma como referencia el PIB del año; 2) cuando no se dispone del PIB de los cuatro trimestres del año en cuestión se toma como referencia el PIB anual que resulta de agregar el PIB trimestral de los últimos cuatro trimestres.

Véanse notas al cuadro 12.11.

### Cuadro 12.13

- a. Variaciones anuales de la columna 9 del cuadro 12.11.
- b. Un signo positivo significa que el concepto correspondiente contribuye a incrementar la deuda; un signo negativo, que contribuye a disminuirla.
- c. Columna detallada en el cuadro 12.15.

- d. Incluye efectos como los producidos por reclasificación de unidades institucionales o instrumentos financieros.
- e. Incluye los ajustes por los intereses devengados menos los intereses pagados, por primas de emisión o de amortización, por la diferencia entre el nominal emitido y el efectivo captado en las emisiones a descuento, por pérdidas o ganancias de capital realizadas en la amortización anticipada de pasivos y la contracción de pasivos por acciones y otras participaciones (PF 5).

**Cuadro 12.14**

Véanse notas al cuadro 12.13

**Cuadro 12.16**

- a. No aparece deducida de la columna 1.



## CAPÍTULO 13 COMUNIDADES AUTÓNOMAS

13. COMUNIDADES AUTÓNOMAS

13.A Capacidad (+) o necesidad (-) de financiación

Millones de euros

	Total	Andalucía	Aragón	Princ. de Asturias	Illes Balears	Canarias	Cantabria	Castilla-La Mancha	Castilla y León	Cataluña	Extremadura	Galicia	La Rioja	Comun. de Madrid	Región de Murcia	Comun. Foral Navarra	País Vasco	Comun. Valenciana
	1	2	3	4	5	6	7	8	9	10	11	12	13	14	15	16	17	18
15	-18 861	-1 737	-691	-326	-497	-282	-209	-605	-758	-5 829	-489	-416	-96	-2 788	-712	-264	-489	-2 673
16	-9 491	-922	-406	-102	-184	-130	-187	-326	-402	-1 935	-306	-340	-44	-1 484	-507	-141	-462	-1 613
17	-4 165	-563	-346	-80	81	289	-59	-279	-564	-1 211	-171	-127	-29	-1 129	-443	237	1 080	-851
18	-3 287	-817	-128	15	-147	939	-39	-137	-131	-978	-50	132	-21	-581	-418	102	545	-1 573
19	-7 337	-556	-385	-178	-189	305	-135	-515	-563	-1 536	-234	-281	-36	-636	-584	87	343	-2 244
20	P -2 427	111	61	243	22	182	58	159	195	-947	-37	-39	87	43	-365	-170	-684	-1 346
21	P -334	-305	-56	215	338	210	128	141	-62	-752	41	-99	3	735	-450	269	602	-1 292
21 E-E	P -1 412	-363	-46	15	-26	-12	-17	-110	-33	-315	-31	22	-7	-215	-76	-133	-77	12
22 E-E	A -443	-44	-20	43	22	22	15	-69	29	-45	-24	89	5	-199	-15	-125	92	-219
21 Feb	P -43	-109	8	-14	-16	-146	2	-41	-35	391	-39	-9	4	-132	-77	140	100	-70
Mar	P -1 961	-337	-26	7	-12	-230	-3	-150	-99	-513	11	-92	-12	-160	-88	42	-32	-267
Abr	P -160	-268	-54	129	-105	-152	-42	125	227	-664	44	13	-23	464	-93	23	60	156
May	P 1 274	1 086	-47	-29	-76	53	37	24	-23	820	-61	-90	26	-28	82	-160	25	-365
Jun	P -5 412	-873	-122	-194	-98	-225	-36	-150	-251	-1 188	-72	-277	-22	-530	-159	-179	-303	-733
Jul	P 8 510	1 446	155	130	1 374	1 977	79	283	258	561	123	366	-3	929	198	-159	-72	865
Ago	P 777	-204	33	101	55	112	-1	-120	-35	672	22	30	36	-242	-84	406	100	-104
Sep	P 7 095	1 441	283	215	-665	276	147	402	457	1 612	162	531	78	989	179	119	399	470
Oct	P 3 702	523	83	140	37	-51	69	175	207	217	79	179	16	540	36	241	944	267
Nov	P -3 646	-743	-107	6	-70	-341	-4	-116	-147	-738	-63	-198	-10	-444	-66	-57	-73	-475
Dic	P -9 058	-1 904	-216	-291	-60	-1 051	-103	-181	-588	-1 607	-134	-574	-80	-436	-302	-14	-469	-1 048
22 Ene	A -443	-44	-20	43	22	22	15	-69	29	-45	-24	89	5	-199	-15	-125	92	-219

CAPACIDAD (+) O NECESIDAD (-) DE FINANCIACIÓN DE LAS COMUNIDADES AUTÓNOMAS  
 Datos acumulados enero fecha

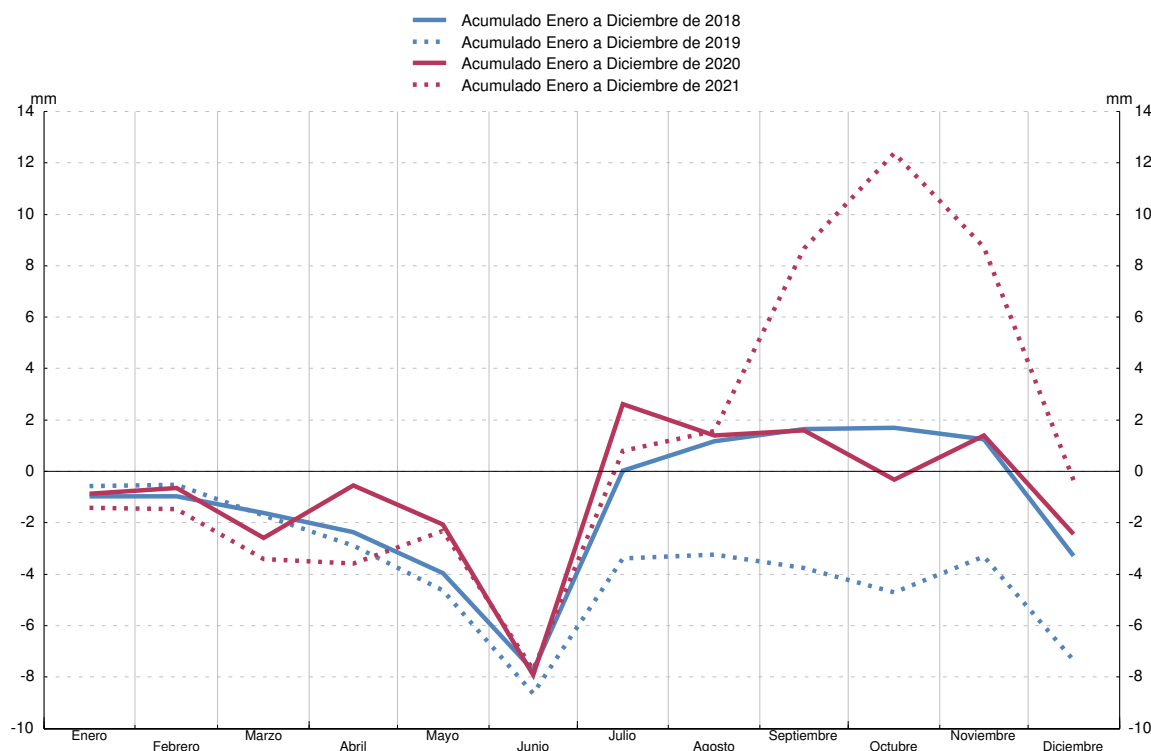

FUENTE: Ministerio de Hacienda (IGAE).

## 13. COMUNIDADES AUTÓNOMAS

## 13.1 Capacidad (+) o necesidad (-) de financiación, pasivos en circulación y deuda según el Protocolo de Déficit Excesivo (PDE). Importes

Capacidad (+) o necesidad (-) de financiación: INE e IGAE. PIB pm: INE.

Millones de euros

1	Capacidad (+) o Necesidad (-) de financiación	Pasivos en circulación y deuda según el PDE								10	Pro memoria: PIB pm (b)		
		2	3=4+5+8	4	Ajustes por pasivos no incluidos en la deuda PDE, por valoración y otros (a)			8	9=2-3				
					Total	Deuda PDE de Comunidades Autónomas en poder de Comunidades Autónomas	Otras cuentas pendientes de pago					Ajustes de valoración y otros	
							5=6+7						6
03	-3 843	61 782	12 754	...	11 084	264	10 820	1 670	49 028	802 266			
04	-702	66 172	14 118	...	12 196	220	11 976	1 922	52 054	859 437			
05	-2 754	74 965	17 085	...	15 262	309	14 953	1 822	57 880	927 357			
06	-649	80 722	21 597	...	20 519	231	20 288	1 077	59 126	1 003 823			
07	-3 479	87 184	25 224	...	24 337	455	23 882	887	61 960	1 075 539			
08	-19 159	102 136	27 639	...	26 564	403	26 161	1 075	74 497	1 109 541			
09	-21 904	122 093	28 823	...	27 611	430	27 181	1 211	93 270	1 069 323			
10	-40 398	156 791	32 551	...	33 709	5 949	27 760	-1 158	124 239	1 072 709			
11	-54 861	204 084	58 205	...	61 259	23 849	37 410	-3 053	145 879	1 063 763			
12	-20 573	226 013	36 830	...	40 157	21 200	18 957	-3 327	189 183	1 031 099			
13	-16 376	250 086	39 566	...	36 859	18 901	17 958	2 707	210 520	1 020 348			
14	-18 696	275 265	37 324	-	29 966	16 605	13 361	7 357	237 941	1 032 158			
15	-18 861	296 000	32 741	10	26 544	15 867	10 677	6 187	263 259	1 077 590			
16	-9 491	306 503	29 507	6	23 458	15 079	8 379	6 044	276 995	1 113 840			
17	-4 165	314 676	26 558	4	21 359	13 897	7 462	5 195	288 118	1 161 867			
18	-3 287	319 348	25 952	2	21 640	12 927	8 713	4 310	293 396	1 203 259			
19	-7 337	324 050	28 970	4	22 248	11 957	10 291	6 719	295 080	1 244 375			
20	P	-2 427	333 312	29 320	0	22 092	10 987	11 105	7 228	303 992	1 121 948		
21	A	-334	348 329	35 743	0	30 340	17 836	12 504	5 403	312 586	1 205 063		
20 III	P	9 531	328 276	26 407	0	19 728	11 932	7 796	6 679	301 870	1 146 869		
IV	P	-4 035	333 312	29 320	0	22 092	10 987	11 105	7 228	303 992	1 121 948		
21 I	P	-3 416	332 894	25 209	0	18 929	10 980	7 949	6 280	307 685	1 112 375		
II	P	-4 298	338 924	26 894	0	21 392	10 972	10 420	5 502	312 030	1 161 277		
III	P	16 382	344 107	31 813	0	25 977	14 034	11 943	5 836	312 294	1 176 626		
IV	A	-9 002	348 329	35 743	0	30 340	17 836	12 504	5 403	312 586	1 205 063		

Véanse notas al final del capítulo.

## 13. COMUNIDADES AUTÓNOMAS

## 13.2 Capacidad (+) o necesidad (-) de financiación, pasivos en circulación y deuda según el Protocolo de Déficit Excesivo (PDE). Porcentajes del PIB pm

Capacidad (+) o necesidad (-) de financiación: INE e IGAE. PIB pm: INE.

Porcentajes

1	Capacidad (+) o Necesidad (-) de financiación	Pasivos en circulación y deuda según el PDE								10	Pro memoria: PIB pm (b)		
		2	3=4+5+8	4	Ajustes por pasivos no incluidos en la deuda PDE, por valoración y otros (a)			8	9=2-3				
					Total	Deuda PDE de Comunidades Autónomas en poder de Comunidades Autónomas	Otras cuentas pendientes de pago					Ajustes de valoración y otros	
							5=6+7						6
03	-0,5	7,7	1,6	...	1,4	0,0	1,3	0,2	6,1	802 266			
04	-0,1	7,7	1,6	...	1,4	0,0	1,4	0,2	6,1	859 437			
05	-0,3	8,1	1,8	...	1,6	0,0	1,6	0,2	6,2	927 357			
06	-0,1	8,0	2,2	...	2,0	0,0	2,0	0,1	5,9	1 003 823			
07	-0,3	8,1	2,3	...	2,3	0,0	2,2	0,1	5,8	1 075 539			
08	-1,7	9,2	2,5	...	2,4	0,0	2,4	0,1	6,7	1 109 541			
09	-2,0	11,4	2,7	...	2,6	0,0	2,5	0,1	8,7	1 069 323			
10	-3,8	14,6	3,0	...	3,1	0,6	2,6	-0,1	11,6	1 072 709			
11	-5,2	19,2	5,5	...	5,8	2,2	3,5	-0,3	13,7	1 063 763			
12	-2,0	21,9	3,6	...	3,9	2,1	1,8	-0,3	18,3	1 031 099			
13	-1,6	24,5	3,9	...	3,6	1,9	1,8	0,3	20,6	1 020 348			
14	-1,8	26,7	3,6	-	2,9	1,6	1,3	0,7	23,1	1 032 158			
15	-1,8	27,5	3,0	0,0	2,5	1,5	1,0	0,6	24,4	1 077 590			
16	-0,9	27,5	2,6	0,0	2,1	1,4	0,8	0,5	24,9	1 113 840			
17	-0,4	27,1	2,3	0,0	1,8	1,2	0,6	0,4	24,8	1 161 867			
18	-0,3	26,5	2,2	0,0	1,8	1,1	0,7	0,4	24,4	1 203 259			
19	-0,6	26,0	2,3	0,0	1,8	1,0	0,8	0,5	23,7	1 244 375			
20	P	-0,2	29,7	2,6	0,0	2,0	1,0	0,6	27,1	1 121 948			
21	A	-0,0	28,9	3,0	0,0	2,5	1,5	1,0	25,9	1 205 063			
20 III	P	0,8	28,6	2,3	0,0	1,7	1,0	0,7	0,6	26,3	1 146 869		
IV	P	-0,4	29,7	2,6	0,0	2,0	1,0	0,6	27,1	1 121 948			
21 I	P	-0,3	29,9	2,3	0,0	1,7	1,0	0,7	0,6	27,7	1 112 375		
II	P	-0,4	29,2	2,3	0,0	1,8	0,9	0,9	0,5	26,9	1 161 277		
III	P	1,4	29,2	2,7	0,0	2,2	1,2	1,0	0,5	26,5	1 176 626		
IV	A	-0,7	28,9	3,0	0,0	2,5	1,5	1,0	0,4	25,9	1 205 063		

Véanse notas al final del capítulo.

13. COMUNIDADES AUTÓNOMAS

13.3 Conciliación entre la necesidad de financiación y la variación de la deuda elaborada según el Protocolo de Déficit Excesivo (PDE). Importes

INE, IGAE y Banco de España

Millones de euros

	Variación de la deuda elaborada según el PDE (a)	Necesidad(+) o Capac.(-) de financiación	Adquisiciones netas de activos financieros (b)(c)			Ajustes (b)							
			Total	Frente a Administraciones Públicas	Resto	Total	Otras cuentas pendientes de pago			Otras operaciones financieras frente a Comunidades Autónomas	Por variaciones en el tipo de cambio	Otros cambios en volumen de la deuda (d)	Otros ajustes (e)
							Total	Frente a otras Administraciones Públicas	Resto				
1=2+3+6	2	3=4+5	4	5	6=7+10+	7=8+9	8	9	10	11	12	13	
03	2 557	3 843	1 250	861	389	-2 536	-2 120	-264	-1 856	-	-145	-	-272
04	3 026	702	3 718	-462	4 180	-1 394	-1 112	44	-1 156	-	-37	-	-244
05	5 826	2 754	6 430	592	5 838	-3 358	-3 066	-89	-2 977	-	71	-	-362
06	1 245	649	6 160	397	5 764	-5 564	-5 257	78	-5 335	-	-68	-	-239
07	2 834	3 479	3 501	-115	3 616	-4 146	-3 815	-224	-3 591	-	-105	-	-226
08	12 537	19 159	-4 049	524	-4 573	-2 572	-2 229	52	-2 281	-	55	-	-398
09	18 774	21 904	-1 476	-873	-603	-1 654	-1 049	-27	-1 022	-	23	-	-629
10	30 969	40 398	-2 597	-386	-2 211	-6 832	-6 097	-5 519	-578	-	112	-	-847
11	21 640	54 861	-6 100	-239	-5 861	-27 122	-27 550	-17 900	-9 650	-	201	895	-668
12	43 304	20 573	1 647	166	1 480	21 084	21 102	2 649	18 453	-	111	-	-129
13	21 337	16 376	2 005	-67	2 072	2 956	3 298	2 299	999	-	65	-	-407
14	27 421	18 696	2 172	445	1 727	6 553	6 893	2 296	4 597	-	74	-	-414
15	25 318	18 861	2 778	1 727	1 050	3 679	3 422	738	2 684	-	8	-	-249
16	13 736	9 491	811	-560	1 371	3 434	3 083	788	2 295	-	-33	126	259
17	11 123	4 165	4 285	859	3 426	2 672	2 097	1 182	915	-	7	-	568
18	5 278	3 287	2 219	-75	2 294	-228	-282	970	-1 252	-	12	-	42
19	1 684	7 337	-4 692	-414	-4 278	-961	-609	970	-1 579	-	2	-	-354
20	P 8 912	2 427	6 304	475	5 829	181	149	970	-821	-	-6	-	37
21	A 8 594	334	16 715	491	16 224	-8 455	-8 248	-6 849	-1 399	-	9	-	-216
20 III	P -3 820	-9 531	5 613	-74	5 687	98	196	8	188	-	-5	-	-93
IV	P 2 122	4 035	645	409	236	-2 558	-2 364	945	-3 309	-	-5	-	-188
21 I	P 3 694	3 416	-2 784	-342	-2 442	3 061	3 161	7	3 154	-	4	-	-103
II	P 4 344	4 298	1 529	67	1 462	-1 482	-2 463	8	-2 471	-	-1	-	981
III	P 264	-16 382	20 601	5 735	14 866	-3 955	-4 585	-3 062	-1 523	-	3	-	627
IV	A 292	9 002	-2 631	-4 969	2 338	-6 079	-4 361	-3 802	-559	-	4	-	-1 721

Véanse notas al final del capítulo.

13. COMUNIDADES AUTÓNOMAS

13.4 Conciliación entre la necesidad de financiación y la variación de la deuda elaborada según el Protocolo de Déficit Excesivo (PDE). Porcentajes del PIB pm

INE, IGAE y Banco de España

Porcentajes

	Variación de la deuda elaborada según el PDE (a)	Necesidad(+) o Capac.(-) de financiación	Adquisiciones netas de activos financieros (b)(c)			Ajustes (b)							
			Total	Frente a Administraciones Públicas	Resto	Total	Otras cuentas pendientes de pago			Otras operaciones financieras frente a Comunidades Autónomas	Por variaciones en el tipo de cambio	Otros cambios en volumen de la deuda (d)	Otros ajustes (e)
							Total	Frente a otras Administraciones Públicas	Resto				
1=2+3+6	2	3=4+5	4	5	6=7+10+	7=8+9	8	9	10	11	12	13	
03	0,3	0,5	0,2	0,1	0,0	-0,3	-0,3	-0,0	-0,2	-	-0,0	-	-0,0
04	0,4	0,1	0,4	-0,1	0,5	-0,2	-0,1	0,0	-0,1	-	-0,0	-	-0,0
05	0,6	0,3	0,7	0,1	0,6	-0,4	-0,3	0,0	-0,3	-	0,0	-	-0,0
06	0,1	0,1	0,6	0,0	0,6	-0,6	-0,5	0,0	-0,5	-	-0,0	-	-0,0
07	0,3	0,3	0,3	-0,0	0,3	-0,4	-0,4	-0,0	-0,3	-	-0,0	-	-0,0
08	1,1	1,7	-0,4	0,0	-0,4	-0,2	-0,2	0,0	-0,2	-	0,0	-	-0,0
09	1,8	2,0	-0,1	-0,1	-0,1	-0,2	-0,1	-0,0	-0,1	-	0,0	-	-0,1
10	2,9	3,8	-0,2	-0,0	-0,2	-0,6	-0,6	-0,5	-0,1	-	0,0	-	-0,1
11	2,0	5,2	-0,6	-0,0	-0,6	-2,5	-2,6	-1,7	-0,9	-	0,0	0,1	-0,1
12	4,2	2,0	0,2	0,0	0,1	2,0	2,0	0,3	1,8	-	0,0	-	-0,0
13	2,1	1,6	0,2	-0,0	0,2	0,3	0,3	0,2	0,1	-	0,0	-	-0,0
14	2,7	1,8	0,2	0,0	0,2	0,6	0,7	0,2	0,4	-	0,0	-	-0,0
15	2,3	1,8	0,3	0,2	0,1	0,3	0,3	0,1	0,2	-	0,0	-	0,0
16	1,2	0,9	0,1	-0,1	0,1	0,3	0,3	0,1	0,2	-	-0,0	0,0	0,0
17	1,0	0,4	0,4	0,1	0,3	0,2	0,2	0,1	0,1	-	0,0	-	0,0
18	0,4	0,3	0,2	-0,0	0,2	-0,0	-0,0	0,1	-0,1	-	0,0	-	0,0
19	0,1	0,6	-0,4	-0,0	-0,3	-0,1	-0,0	0,1	-0,1	-	0,0	-	-0,0
20	P 0,8	0,2	0,6	0,0	0,5	0,0	0,0	0,1	-0,1	-	-0,0	-	0,0
21	A 0,7	0,0	1,4	0,0	1,3	-0,7	-0,7	-0,6	-0,1	-	0,0	-	-0,0
20 III	P -0,3	-0,8	0,5	-0,0	0,5	0,0	0,0	0,0	0,0	-	-0,0	-	-0,0
IV	P 0,2	0,4	0,1	0,0	0,0	-0,2	-0,2	0,1	-0,3	-	-0,0	-	-0,0
21 I	P 0,3	0,3	-0,2	-0,0	-0,2	0,3	0,3	0,0	0,3	-	0,0	-	-0,0
II	P 0,4	0,4	0,1	0,0	0,1	-0,1	-0,2	0,0	-0,2	-	-0,0	-	0,1
III	P 0,0	-1,4	1,7	0,5	1,2	-0,3	-0,4	-0,3	-0,1	-	0,0	-	0,1
IV	A 0,0	0,7	-0,2	-0,4	0,2	-0,5	-0,4	-0,3	-0,0	-	0,0	-	-0,1

Véanse notas al final del capítulo.

## 13. COMUNIDADES AUTÓNOMAS

## 13.5 Adquisición neta de activos financieros

Millones de euros

	Total	Efectivo y depósitos				Valores representativos de deuda			Préstamos	Participaciones en el capital y en fondos de inversión	Sistemas de seguros, de pensiones y de garantías estandarizadas	Derivados financieros	Otras cuentas pendientes de cobro	Pro memoria: Activos financieros frente a Administraciones Públicas	
		Total	Depósitos en el Banco de España	Resto depósitos transferibles	Otros depósitos	Total	A corto plazo	A largo plazo							
															3
	11+12+13 1=2+6+9+10+	2=3+4+5													
<b>03</b>	1 250	-49	-1	-59	11	-	-	-	-	519	-	-59	840	861	
<b>04</b>	3 718	3 853	3	3 201	649	-	-	-	14	437	-	-38	-548	-462	
<b>05</b>	6 430	5 275	45	5 074	156	-	-	-	9	594	-	27	525	592	
<b>06</b>	6 160	4 761	32	4 094	635	-	-	-	3	314	-	21	1 061	397	
<b>07</b>	3 501	3 475	488	1 628	1 359	-	-	-	8	129	-	3	-114	-115	
<b>08</b>	-4 049	-4 903	1 227	-4 784	-1 346	-	-	-	3	336	-	-9	524	524	
<b>09</b>	-1 476	-2 753	-921	-1 026	-806	-	-	-	232	125	-	104	815	-873	
<b>10</b>	-2 597	-1 920	-604	-1 837	521	-	-	-	176	116	-	105	-1 074	-386	
<b>11</b>	-6 100	-6 055	-198	-5 221	-636	-	-	-	-5	-33	-	91	-97	-239	
<b>12</b>	1 647	1 892	346	1 278	269	-	-	-	-195	43	-	161	-255	166	
<b>13</b>	2 005	1 009	56	-582	1 534	-	-	-	317	1	-	146	532	-67	
<b>14</b>	2 172	400	-543	1 364	-421	-	-	-	427	3	-	-	1 341	445	
<b>15</b>	2 778	1 013	1	997	15	-	-	-	179	-19	-	20	1 586	1 727	
<b>16</b>	811	1 252	10	1 579	-337	-70	-1	-69	-202	-38	-	19	-149	-560	
<b>17</b>	4 285	1 631	-13	1 512	132	-3	-	-3	-85	-95	-	19	2 818	859	
<b>18</b>	2 219	2 444	30	3 061	-646	-2	-	-2	-139	-25	-	27	-85	-75	
<b>19</b>	-4 692	-3 477	-22	-2 928	-526	3	-	3	-142	-77	-	30	-1 029	-414	
<b>20</b>	P	6 304	5 125	96	5 366	-337	10	-0	10	313	-100	-	20	936	475
<b>21</b>	A	16 715	16 104	5 069	9 465	1 571	-2	-	-2	42	204	-	21	346	491
<b>20 III</b>	P	5 613	7 745	-4	7 681	68	1	-0	1	-8	-31	-	4	-2 098	-74
<b>IV</b>	P	645	-1 497	107	-1 553	-51	8	-	8	337	-24	-	6	1 815	409
<b>21 I</b>	P	-2 784	-2 875	-103	-3 284	511	-1	-	-1	-7	59	-	2	38	-342
<b>II</b>	P	1 529	1 481	1 017	46	418	-1	-	-1	-7	53	-	9	-6	67
<b>III</b>	P	20 601	19 453	3 600	15 502	351	1	-	1	42	48	-	4	1 055	5 735
<b>IV</b>	A	-2 631	-1 954	555	-2 800	291	-1	-	-1	14	45	-	7	-741	-4 969

Véanse notas al final del capítulo.

13. COMUNIDADES AUTÓNOMAS

13.6 Deuda según el Protocolo de Déficit Excesivo (PDE). Resumen general

Datos referidos a Diciembre de 2021

Miliones de euros

	Serie en cuadro y columna/ Time series in table and column	Total	Valores representativos de deuda/Debt securities			Total	Préstamos/Loans				Resto del mundo/ Rest of the world	Fondo de Financiación a Comunidades Autónomas/ Financing of Regional Governments	Asociaciones Público-Privadas (APPs) y otra deuda impunitada /Public-Private Partnerships (PPPs) and other imputed debt	TOTAL	
			Total	Corto plazo/ Short-term	Largo plazo/ Long-term		Total	Instituciones financieras residentes / Resident financial institutions		Corto plazo/ Short-term					Largo plazo/ Long-term
								Total	Del cual: factoring sin recurso						
1	2=3+6	3=4+5	4	5	6=7+11+12+13	7=9+10	8	9	10	11	12	13	7 876		
<b>TOTAL</b>	<b>13.9/1</b>	<b>312 586</b>	<b>46 019</b>	<b>265</b>	<b>45 754</b>	<b>60 264</b>	<b>1 119</b>	<b>2 143</b>	<b>58 120</b>	<b>18 665</b>	<b>179 763</b>	<b>7 876</b>	<b>7 876</b>		
1. Andalucía	13.9/2	37 291	4 527	4 279	4 279	3 688	74	72	3 616	2 225	26 403	449	1. Andalucía		
2. Aragón	13.9/3	9 060	938	-	938	3 696	15	34	3 662	522	3 904	0	2. Aragón		
3. Principado de Asturias	13.9/4	4 368	539	-	539	2 229	8	14	2 215	508	995	97	3. Principado de Asturias		
4. Illes Balears	13.9/5	9 005	600	-	600	3 780	20	18	3 761	64	4 345	216	4. Illes Balears		
5. Canarias	13.9/6	6 434	751	-	751	4 332	22	19	4 312	42	1 309	-	5. Canarias		
6. Cantabria	13.9/7	3 426	40	-	40	73	44	7	66	119	3 115	79	6. Cantabria		
7. Castilla-La Mancha	13.9/8	15 498	633	-	633	4 101	3	3	4 098	447	10 317	-	7. Castilla-La Mancha		
8. Castilla y León	13.9/9	13 215	3 982	-	3 982	5 077	9	83	4 995	1 542	2 349	265	8. Castilla y León		
9. Cataluña	13.9/10	82 369	2 472	-	2 472	3 362	83	149	3 213	4 423	68 177	3 935	9. Cataluña		
10. Extremadura	13.9/11	5 046	470	-	470	2 972	3	3	2 969	196	1 408	-	10. Extremadura		
11. Galicia	13.9/12	11 715	2 500	-	2 500	4 502	13	23	4 479	935	3 435	343	11. Galicia		
12. La Rioja	13.9/13	1 652	30	-	30	953	0	0	953	163	506	-	12. La Rioja		
13. Comunidad de Madrid	13.9/14	34 409	20 181	18	20 163	9 292	44	185	9 107	2 990	-	1 947	13. Comunidad de Madrid		
14. Región de Murcia	13.9/15	10 959	95	-	95	1 720	294	294	1 426	457	8 682	4	14. Región de Murcia		
15. Comunidad Foral de Navarra	13.9/16	3 146	1 199	-	1 199	1 170	3	3	1 167	492	-	286	15. Comunidad Foral de Navarra		
16. País Vasco	13.9/17	11 172	6 612	-	6 612	3 210	7	7	3 204	1 350	-	-	16. País Vasco		
17. Comunitat Valenciana	13.9/18	53 820	452	-	452	6 106	477	1 230	4 876	2 189	44 817	255	17. Comunitat Valenciana		
<b>PRO MEMORIA:</b>															
<b>EMPRESAS PÚBLICAS NO INCLUIDAS EN EL SECTOR AAPP</b>	13.11/1	<b>2 684</b>	<b>826</b>	<b>7</b>	<b>820</b>	<b>737</b>	<b>51</b>	<b>59</b>	<b>678</b>	<b>1 121</b>	<b>-</b>	<b>-</b>	<b>MEMORANDUM ITEM: PUBLIC ENTERPRISES NOT INCLUDED WITHIN THE GENERAL GOVERNMENT</b>		

December 2021 data

13.6 Debt according to the Excessive Deficit Procedure (EDP). General Summary

EUR millions

13. REGIONAL (AUTONOMOUS) GOVERNMENTS

Nota: El Fondo de Financiación a Comunidades Autónomas ha asumido la deuda, a diciembre de 2014, del Fondo de Liquidez Autonómica (FLA) y del Fondo para la Financiación del Pago a Proveedores (FFPP). / Note: The Fund for the Financing of Regional (Autonomous) Governments has assumed the outstanding debt of the former FLA and FFPP funds until december 2014.

## 13. COMUNIDADES AUTÓNOMAS

## 13.7 Deuda según el Protocolo de Déficit Excesivo (PDE) por instrumentos

Millones de euros y porcentajes

	Total		Efectivo y depósitos	Valores representativos de deuda (a)			Préstamos			Pro memoria:			Avalos concedidos
	1=3+4+7	Porcentajes del PIB pm		Total	A corto plazo	A largo plazo	Total	A corto plazo	A largo plazo	Deuda según el PDE en poder de otras Administraciones Públicas		Avalos concedidos	
										Total	Fondo de Financiación a Comunidades Autónomas (FFCCAA)		
			4=5+6	5	6	7=8+9	8	9	10=11+12	11	12	13	
03	49 028	6,1	-	25 130	840	24 290	23 898	3 791	20 107	-	-	0	1 538
04	52 054	6,1	-	26 645	1 096	25 549	25 409	3 361	22 047	-	-	0	1 735
05	57 880	6,2	-	29 510	1 421	28 090	28 370	2 257	26 113	-	-	0	2 083
06	59 126	5,9	-	31 273	1 207	30 066	27 853	2 492	25 361	-	-	0	2 086
07	61 960	5,8	-	31 394	1 477	29 917	30 566	2 727	27 838	-	-	0	1 894
08	74 497	6,7	-	32 831	1 904	30 927	41 666	4 919	36 747	-	-	0	3 089
09	93 270	8,7	-	41 616	1 798	39 818	51 654	6 884	44 770	-	-	0	3 380
10	124 239	11,6	-	55 156	2 189	52 966	69 083	6 409	62 674	556	-	556	3 754
11	145 879	13,7	-	63 437	7 790	55 647	82 441	13 114	69 328	834	-	834	4 273
12	189 183	18,3	-	63 694	3 881	59 813	125 489	10 993	114 496	35 229	34 330	899	3 994
13	210 520	20,6	-	58 265	1 271	56 994	152 255	10 047	142 208	62 477	61 491	986	3 604
14	237 941	23,1	-	55 985	69	55 916	181 956	10 063	171 893	89 895	88 748	1 147	3 024
15	263 259	24,4	-	49 246	138	49 108	214 013	9 609	204 404	127 114	125 666	1 448	2 500
16	276 995	24,9	-	46 663	254	46 409	230 332	8 496	221 836	150 031	148 595	1 436	2 411
17	288 118	24,8	-	46 784	283	46 501	241 334	8 216	233 118	167 620	166 161	1 460	1 933
18	293 396	24,4	-	43 172	244	42 928	250 224	5 615	244 608	180 523	179 129	1 393	1 060
19	295 080	23,7	-	44 870	453	44 418	250 209	4 461	245 749	181 549	180 170	1 378	448
20 /	P 298 279	24,2	-	39 240	415	38 825	259 039	10 590	248 449	182 484	181 265	1 219	772
II	P 305 689	26,1	-	40 588	414	40 175	265 101	9 085	256 016	189 579	188 352	1 227	702
III	P 301 870	26,3	-	41 162	719	40 444	260 707	5 346	255 361	186 500	185 298	1 202	691
IV	P 303 992	27,1	-	42 107	315	41 792	261 885	2 534	259 351	180 056	178 865	1 191	646
21 /	P 307 685	27,7	-	43 430	338	43 092	264 255	6 443	257 812	177 891	176 708	1 183	683
II	P 312 030	26,9	-	44 376	281	44 095	267 654	5 517	262 137	176 785	175 664	1 121	909
III	P 312 294	26,5	-	45 013	250	44 763	267 280	4 220	263 060	176 740	175 619	1 121	873
IV	A 312 586	25,9	-	46 019	265	45 754	266 567	2 143	264 424	180 766	179 763	1 003	824

## 13. COMUNIDADES AUTÓNOMAS

## 13.8 Deuda según el Protocolo de Déficit Excesivo (PDE) por agrupaciones institucionales

Millones de euros y porcentajes

	Importes						Porcentajes del PIB pm						Pro memoria PIB pm (b)
	Total	Administración general (a)	Otras unidades que se clasifican en el subsector CCAA del sector AAPP			Consolidación entre distintas unidades de CCAA	Total	Administración general (a)	Otras unidades que se clasifican en el subsector CCAA del sector AAPP			Consolidación entre distintas unidades de CCAA	
			Organismos autónomos administrativos y similares	Universidades	Empresas				Organismos autónomos administrativos y similares	Universidades	Empresas		
	1=2a5-6	2	3	4	5	6	7=8a11-12	8	9	10	11	12	13
03	49 028	38 182	6 006	2 139	2 701	...	6,1	4,8	0,7	0,3	0,3	...	802 266
04	52 054	40 835	6 490	1 458	3 271	...	6,1	4,8	0,8	0,2	0,4	...	859 437
05	57 880	43 377	9 751	1 385	3 368	...	6,2	4,7	1,1	0,1	0,4	...	927 357
06	59 126	44 091	10 208	1 327	3 499	...	5,9	4,4	1,0	0,1	0,3	...	1 003 823
07	61 960	46 971	10 059	1 235	3 695	...	5,8	4,4	0,9	0,1	0,3	...	1 075 539
08	74 497	55 337	12 629	1 168	5 363	...	6,7	5,0	1,1	0,1	0,5	...	1 109 541
09	93 270	72 224	13 898	978	6 170	...	8,7	6,8	1,3	0,1	0,6	...	1 069 323
10	124 239	99 073	17 103	876	7 188	...	11,6	9,2	1,6	0,1	0,7	...	1 072 709
11	145 879	121 632	15 105	906	8 236	...	13,7	11,4	1,4	0,1	0,8	...	1 063 763
12	189 183	164 582	16 277	929	7 395	...	18,3	16,0	1,6	0,1	0,7	...	1 031 099
13	210 520	188 784	15 395	743	5 598	...	20,6	18,5	1,5	0,1	0,5	...	1 020 348
14	237 941	218 435	14 293	471	4 743	-	23,1	21,2	1,4	0,0	0,5	-	1 032 158
15	263 259	244 495	14 265	423	4 076	10	24,4	22,7	1,3	0,0	0,4	0,0	1 077 590
16	276 995	260 042	13 111	397	3 445	6	24,9	23,3	1,2	0,0	0,3	0,0	1 113 840
17	288 118	273 076	11 842	274	2 926	4	24,8	23,5	1,0	0,0	0,3	0,0	1 161 867
18	293 396	280 085	10 489	265	2 557	2	24,4	23,3	0,9	0,0	0,2	0,0	1 203 259
19	295 080	283 558	9 432	239	1 851	4	23,7	22,8	0,8	0,0	0,1	0,0	1 244 375
20 /	P 298 279	286 777	9 380	288	1 834	0	24,2	23,2	0,8	0,0	0,1	0,0	1 234 651
II	P 305 689	294 399	9 289	274	1 727	0	26,1	25,2	0,8	0,0	0,1	0,0	1 170 331
III	P 301 870	290 603	9 296	271	1 700	0	26,3	25,3	0,8	0,0	0,1	0,0	1 146 869
IV	P 303 992	293 756	8 372	219	1 645	0	27,1	26,2	0,7	0,0	0,1	0,0	1 121 948
21 /	P 307 685	297 770	8 032	255	1 629	0	27,7	26,8	0,7	0,0	0,1	0,0	1 112 375
II	P 312 030	302 244	7 934	250	1 601	0	26,9	26,0	0,7	0,0	0,1	0,0	1 161 277
III	P 312 294	302 566	7 950	222	1 556	0	26,5	25,7	0,7	0,0	0,1	0,0	1 176 626
IV	A 312 586	303 642	7 283	191	1 469	0	25,9	25,2	0,6	0,0	0,1	0,0	1 205 063

Véanse notas al final del capítulo.

13. COMUNIDADES AUTÓNOMAS

13.9 Deuda según el Protocolo de Déficit Excesivo (PDE) por Comunidades Autónomas (a). Importes

Millones de euros

	Total	Andalucía	Aragón	Princ. de Asturias	Illes Balears	Canarias	Cantabria	Castilla-La Mancha	Castilla y León	Cataluña	Extremadura	Galicia	La Rioja	Comun. de Madrid	Región de Murcia	Comun. Foral Navarra	Pais Vasco (b)	Comun. Valenciana
	1	2	3	4	5	6	7	8	9	10	11	12	13	14	15	16	17	18
<b>03</b>	49 028	7 460	1 110	880	858	1 133	372	807	1 436	10 918	782	3 186	184	9 059	685	644	1 498	8 016
<b>04</b>	52 054	7 427	1 134	802	950	1 178	377	1 057	1 451	12 259	783	3 265	193	8 976	748	646	1 387	9 420
<b>05</b>	57 880	7 354	1 153	803	1 589	1 430	411	1 351	1 789	14 544	783	3 381	187	10 099	691	646	1 138	10 532
<b>06</b>	59 126	7 314	1 163	729	1 635	1 563	398	1 543	1 798	14 873	784	3 535	184	10 073	686	647	929	11 270
<b>07</b>	61 960	7 177	1 165	744	1 798	1 562	434	1 829	1 894	15 776	785	3 712	276	10 967	648	645	642	11 906
<b>08</b>	74 497	8 143	1 517	770	2 696	1 885	511	2 584	2 608	20 825	904	3 954	393	11 380	755	868	1 007	13 696
<b>09</b>	93 270	10 062	1 890	1 080	3 571	2 352	662	4 288	3 227	25 661	1 086	4 859	507	12 822	1 340	1 085	2 663	16 113
<b>10</b>	124 239	12 562	2 901	1 701	4 458	3 298	992	6 110	4 630	35 616	1 747	6 189	726	14 323	2 107	1 691	5 070	20 119
<b>11</b>	145 879	14 793	3 403	2 155	4 774	3 718	1 293	6 886	5 804	44 095	2 021	7 079	900	16 255	2 806	2 446	5 591	21 860
<b>12</b>	189 183	21 064	4 607	2 675	6 130	4 687	2 032	10 190	7 933	52 355	2 436	8 324	1 045	20 906	4 628	2 847	7 259	30 065
<b>13</b>	210 520	24 441	5 369	3 052	6 884	5 281	2 178	11 343	8 527	58 179	2 630	9 212	1 143	22 863	5 543	3 136	8 280	32 459
<b>14</b>	237 941	29 373	6 010	3 479	7 798	6 034	2 428	12 858	9 359	64 466	3 092	9 961	1 296	25 414	6 838	3 197	8 915	37 422
<b>15</b>	263 259	31 643	6 930	3 876	8 330	6 663	2 677	13 426	10 557	72 675	3 576	10 375	1 436	28 683	7 601	3 322	9 486	42 003
<b>16</b>	276 995	33 325	7 486	4 094	8 572	6 935	2 890	14 055	11 316	75 118	4 059	10 854	1 487	30 417	8 305	3 461	9 958	44 663
<b>17</b>	288 118	34 260	7 959	4 244	8 816	7 042	3 033	14 430	11 870	77 740	4 401	11 210	1 570	32 783	8 795	3 628	10 149	46 187
<b>18</b>	293 396	35 439	8 251	4 351	8 721	6 808	3 171	14 714	12 360	78 732	4 622	11 342	1 591	33 448	9 232	3 445	10 086	47 084
<b>19</b>	295 080	35 431	8 315	4 357	8 863	6 613	3 188	14 949	12 473	79 054	4 721	11 315	1 608	33 469	9 562	3 297	9 425	48 440
<b>20 /</b>	P 298 279	35 244	8 835	4 788	9 004	6 489	3 439	15 395	12 780	79 424	4 904	11 687	1 708	34 468	9 965	3 011	8 976	48 161
<b>II</b>	P 305 689	35 483	8 723	4 976	9 329	6 498	3 509	15 509	12 964	80 015	4 896	11 971	1 690	35 646	10 376	3 629	10 497	49 977
<b>III</b>	P 301 870	35 236	8 812	5 078	9 343	6 396	3 431	15 557	13 115	78 292	4 982	11 325	1 642	34 801	10 578	3 465	10 167	49 651
<b>IV</b>	P 303 992	36 096	8 742	4 447	9 120	6 412	3 344	15 328	12 932	79 486	4 896	11 538	1 653	34 601	10 187	3 617	10 785	50 807
<b>21 /</b>	P 307 685	35 098	8 767	4 907	9 008	6 694	3 340	15 659	12 983	80 766	5 084	11 738	1 656	35 349	10 844	3 751	10 924	51 117
<b>II</b>	P 312 030	35 577	8 979	4 865	9 359	6 575	3 525	15 652	13 290	81 862	5 321	12 071	1 699	35 194	11 154	3 620	11 539	51 747
<b>III</b>	P 312 294	36 428	8 966	5 106	9 378	6 315	3 426	15 607	13 100	83 047	5 192	11 259	1 650	34 150	11 284	3 613	11 470	52 301
<b>IV</b>	A 312 586	37 291	9 060	4 368	9 005	6 434	3 426	15 498	13 215	82 369	5 046	11 715	1 652	34 409	10 959	3 146	11 172	53 820

Véanse notas al final del capítulo.

13. COMUNIDADES AUTÓNOMAS

13.10 Deuda según el Protocolo de Déficit Excesivo (PDE) por Comunidades Autónomas (a). Porcentajes del PIB pm (c)

Porcentajes

	Total	Andalucía	Aragón	Princ. de Asturias	Illes Balears	Canarias	Cantabria	Castilla-La Mancha	Castilla y León	Cataluña	Extremadura	Galicia	La Rioja	Comun. de Madrid	Región de Murcia	Comun. Foral Navarra	Pais Vasco (b)	Comun. Valenciana
	1	2	3	4	5	6	7	8	9	10	11	12	13	14	15	16	17	18
<b>03</b>	6,1	6,8	4,4	5,1	4,3	3,5	3,8	2,9	3,4	7,2	6,0	7,7	3,1	6,3	3,4	4,8	3,1	10,3
<b>04</b>	6,1	6,3	4,3	4,4	4,5	3,4	3,7	3,6	3,2	7,6	5,6	7,4	3,0	5,8	3,4	4,5	2,7	11,3
<b>05</b>	6,2	5,7	4,0	4,0	7,0	3,9	3,7	4,2	3,7	8,3	5,1	7,0	2,7	6,1	2,9	4,2	2,0	11,7
<b>06</b>	5,9	5,3	3,7	3,4	6,6	4,0	3,3	4,4	3,5	7,9	4,8	6,8	2,5	5,6	2,6	3,9	1,5	11,5
<b>07</b>	5,8	4,8	3,4	3,2	6,8	3,8	3,4	4,8	3,4	7,8	4,5	6,6	3,5	5,7	2,3	3,6	1,0	11,4
<b>08</b>	6,7	5,4	4,3	3,2	9,8	4,5	3,9	6,5	4,6	10,0	5,0	6,8	4,8	5,7	2,6	4,7	1,5	12,7
<b>09</b>	8,7	6,9	5,6	4,8	13,5	5,8	5,2	11,1	5,9	12,8	6,1	8,6	6,4	6,5	4,8	6,1	4,2	15,9
<b>10</b>	11,6	8,7	8,6	7,5	16,8	8,1	7,7	15,8	8,4	17,7	9,6	10,9	9,1	7,3	7,5	9,4	7,8	19,9
<b>11</b>	13,7	10,3	10,2	9,6	18,1	9,2	10,2	18,0	10,6	22,2	11,4	12,7	11,4	8,2	10,3	13,6	8,7	21,9
<b>12</b>	18,3	15,3	14,4	12,5	23,6	12,0	16,7	27,6	15,0	27,1	14,3	15,4	13,7	10,7	17,5	16,5	11,6	31,6
<b>13</b>	20,6	18,0	16,7	14,7	26,5	13,5	18,4	31,4	16,6	30,3	15,4	17,1	15,2	11,9	20,9	18,2	13,4	34,4
<b>14</b>	23,1	21,3	18,6	16,8	29,1	15,4	20,1	36,4	18,2	33,0	18,2	18,4	16,9	13,0	25,6	18,3	14,2	38,9
<b>15</b>	24,4	21,9	21,1	18,1	29,5	16,4	21,7	36,2	19,8	35,6	20,0	18,3	18,0	14,0	26,7	18,3	14,6	42,0
<b>16</b>	24,9	22,5	21,9	18,9	28,7	16,5	22,7	36,7	20,7	35,3	21,9	18,6	18,6	14,4	28,3	18,5	14,8	43,3
<b>17</b>	24,8	22,1	22,3	18,8	28,1	15,9	22,9	36,2	21,2	35,1	22,5	18,6	18,9	14,8	28,8	18,6	14,6	42,9
<b>18</b>	24,4	22,1	22,4	18,7	26,6	14,9	23,1	35,5	21,2	34,4	23,0	18,2	18,5	14,5	29,6	17,2	14,0	42,2
<b>19</b>	23,7	21,5	21,8	18,4	25,9	13,9	22,5	35,2	20,8	33,3	23,0	17,6	18,2	13,9	29,6	15,8	12,7	42,0
<b>20 /</b>	P 24,2	21,3	22,7	20,3	30,5	15,1	24,3	35,4	21,0	33,9	23,0	18,0	19,1	14,5	30,2	14,2	12,3	41,8
<b>II</b>	P 26,1	22,6	23,7	22,2	33,4	15,9	26,1	37,6	22,4	36,0	24,2	19,4	19,9	15,8	33,2	18,1	15,1	45,7
<b>III</b>	P 26,3	22,9	24,4	22,1	34,1	16,0	26,1	38,5	23,2	36,0	25,1	18,7	19,8	15,7	34,6	17,6	14,9	46,4
<b>IV</b>	P 27,1	24,0	24,8	20,7	34,0	16,4	26,0	38,7	23,3	37,3	25,3	19,5	20,3	16,0	34,0	18,8	16,2	48,5
<b>21 /</b>	P 27,7	23,5	25,1	23,0	33,9	17,2	26,2	39,9	23,6	38,3	26,4	20,0	20,5	16,5	36,5	19,6	16,6	49,2
<b>II</b>	P 26,9	22,8	24,6	21,9	33,8	16,2	26,5	38,2	23,2	37,1	26,5	19,7	20,2	15,7	36,0	18,2	16,7	47,7
<b>III</b>	P 26,5	23,1	24,2	22,7	33,4	15,4	25,4	37,6	22,5	37,2	25,5	18,2	19,4	15,0	35,9	17,9	16,4	47,6
<b>IV</b>	A 25,9	23,1	23,9	18,9	31,3	15,3	24,8	36,5	22,2	36,0	24,2	18,5	18,9	14,8	34,1	15,2	15,6	47,8

Véanse notas al final del capítulo.



## 13. EMPRESAS PÚBLICAS DE COMUNIDADES AUTÓNOMAS

## 13.11 Deuda por Comunidades Autónomas propietarias de las Empresas Públicas no incluidas en el sector Administraciones Públicas (a). Importes

Millones de euros

	Total	Andalucía	Aragón	Princ. de Asturias	Illes Balears	Canarias	Cantabria	Castilla-La Mancha	Castilla y León	Cataluña	Extremadura	Galicia	La Rioja	Comun. de Madrid	Región de Murcia	Comun. Foral Navarra	Pais Vasco	Comun. Valenciana
	1	2	3	4	5	6	7	8	9	10	11	12	13	14	15	16	17	18
03	6 184	124	128	25	49	307	9	467	28	2 613	15	17	9	593	0	52	331	1 415
04	6 561	135	145	14	39	332	9	611	41	2 813	14	18	3	559	-	56	382	1 389
05	6 233	125	124	61	44	209	10	698	39	2 663	8	20	9	506	0	159	355	1 205
06	7 629	120	88	94	92	204	19	670	37	3 274	8	178	28	956	-	144	355	1 362
07	9 138	166	218	170	548	217	19	672	54	3 698	4	237	17	924	-	249	538	1 408
08	9 382	103	309	159	442	249	20	635	94	4 480	14	305	25	1 158	29	299	445	616
09	11 366	111	384	215	377	249	35	749	249	5 660	18	195	0	1 321	27	350	648	778
10	10 958	216	464	279	355	244	35	648	23	5 593	18	186	3	1 482	0	323	543	547
11	9 551	235	477	321	324	224	36	79	82	4 670	22	194	1	1 678	0	74	546	590
12	7 106	198	327	332	272	221	38	-	104	3 637	29	179	3	1 645	0	62	57	0
13	6 133	185	207	195	184	210	35	-	160	3 054	7	82	4	1 703	0	50	57	0
14	5 520	171	82	65	114	197	39	-	151	2 815	8	47	4	1 740	0	38	47	0
15	4 997	134	79	7	68	183	37	0	165	2 394	8	39	4	1 829	-	24	7	21
16	4 457	115	72	7	41	22	32	0	171	2 092	6	18	4	1 854	0	17	5	2
17	3 750	77	63	5	34	17	31	-	-	1 637	5	13	0	1 674	-	12	181	2
18	3 260	63	52	5	25	0	18	0	0	1 433	0	7	0	1 479	-	10	167	1
19	2 781	46	52	4	19	0	14	0	0	1 096	0	7	0	1 383	-	8	152	1
20 /	P	2 749	41	44	4	18	0	16	0	1 094	0	8	0	1 365	-	7	150	1
//	P	2 918	42	44	4	14	0	16	0	1 253	0	7	0	1 388	-	7	141	1
///	P	3 066	33	43	4	14	0	14	0	1 418	0	6	0	1 384	-	6	142	1
IV	P	2 811	49	47	4	13	1	5	0	1 131	1	6	0	1 410	-	6	137	1
21 /	P	2 795	43	56	4	13	0	5	0	1 135	0	7	0	1 390	-	6	135	1
//	P	2 741	39	59	4	9	0	6	0	1 112	0	22	0	1 355	-	6	128	1
///	P	2 694	50	59	4	9	0	5	0	1 062	0	19	0	1 351	-	5	128	1
IV	A	2 684	38	54	3	8	0	2	0	987	0	10	0	1 452	-	6	122	1

Véanse notas al final del capítulo.

## 13. EMPRESAS PÚBLICAS DE COMUNIDADES AUTÓNOMAS

## 13.12 Deuda por Comunidades Autónomas propietarias de las Empresas Públicas no incluidas en el sector Administraciones Públicas (a). Porcentajes del PIB pm (c)

Porcentajes

	Total	Andalucía	Aragón	Princ. de Asturias	Illes Balears	Canarias	Cantabria	Castilla-La Mancha	Castilla y León	Cataluña	Extremadura	Galicia	La Rioja	Comun. de Madrid	Región de Murcia	Comun. Foral Navarra	Pais Vasco (b)	Comun. Valenciana
	1	2	3	4	5	6	7	8	9	10	11	12	13	14	15	16	17	18
03	0,8	0,1	0,5	0,1	0,3	0,9	0,1	1,7	0,1	1,7	0,1	0,0	0,2	0,4	0,0	0,4	0,7	1,8
04	0,8	0,1	0,5	0,1	0,2	1,0	0,1	2,1	0,1	1,7	0,1	0,0	0,0	0,4	-	0,4	0,7	1,7
05	0,7	0,1	0,4	0,3	0,2	0,6	0,1	2,2	0,1	1,5	0,0	0,0	0,1	0,3	0,0	1,0	0,6	1,3
06	0,8	0,1	0,3	0,4	0,4	0,5	0,2	1,9	0,1	1,7	0,0	0,3	0,4	0,5	-	0,9	0,6	1,4
07	0,8	0,1	0,6	0,7	2,1	0,5	0,1	1,8	0,1	1,8	0,0	0,4	0,2	0,5	-	1,4	0,8	1,3
08	0,8	0,1	0,9	0,7	1,6	0,6	0,1	1,6	0,2	2,2	0,1	0,5	0,3	0,6	0,1	1,6	0,7	0,6
09	1,1	0,1	1,1	1,0	1,4	0,6	0,3	1,9	0,5	2,8	0,1	0,3	0,0	0,7	0,1	2,0	1,0	0,8
10	1,0	0,1	1,4	1,2	1,3	0,6	0,3	1,7	0,0	2,8	0,1	0,3	0,0	0,8	0,0	1,8	0,8	0,5
11	0,9	0,2	1,4	1,4	1,2	0,6	0,3	0,2	0,2	2,3	0,1	0,3	0,0	0,8	0,0	0,4	0,9	0,6
12	0,7	0,1	1,0	1,6	1,0	0,6	0,3	-	0,2	1,9	0,2	0,3	0,0	0,8	0,0	0,4	0,1	0,0
13	0,6	0,1	0,6	0,9	0,7	0,5	0,3	-	0,3	1,6	0,0	0,2	0,1	0,9	0,0	0,3	0,1	0,0
14	0,5	0,1	0,3	0,3	0,4	0,5	0,3	-	0,3	1,4	0,0	0,1	0,1	0,9	0,0	0,2	0,1	0,0
15	0,5	0,1	0,2	0,0	0,2	0,5	0,3	0,0	0,3	1,2	0,0	0,1	0,0	0,9	-	0,1	0,0	0,0
16	0,4	0,1	0,2	0,0	0,1	0,1	0,2	0,0	0,3	1,0	0,0	0,0	0,0	0,9	0,0	0,1	0,0	0,0
17	0,3	0,0	0,2	0,0	0,1	0,0	0,2	-	-	0,7	0,0	0,0	0,0	0,8	-	0,1	0,3	0,0
18	0,3	0,0	0,1	0,0	0,1	0,0	0,1	0,0	0,0	0,6	0,0	0,0	0,0	0,6	-	0,0	0,2	0,0
19	0,2	0,0	0,1	0,0	0,1	0,0	0,1	0,0	0,0	0,5	0,0	0,0	0,0	0,6	-	0,0	0,2	0,0
20 /	P	0,2	0,0	0,1	0,0	0,1	0,0	0,0	0,0	0,5	0,0	0,0	0,0	0,6	-	0,0	0,2	0,0
//	P	0,2	0,0	0,1	0,0	0,0	0,0	0,1	0,0	0,6	0,0	0,0	0,0	0,6	-	0,0	0,2	0,0
///	P	0,3	0,0	0,1	0,0	0,0	0,0	0,1	0,0	0,7	0,0	0,0	0,0	0,6	-	0,0	0,2	0,0
IV	P	0,3	0,0	0,1	0,0	0,0	0,0	0,0	0,0	0,5	0,0	0,0	0,0	0,7	-	0,0	0,2	0,0
21 /	P	0,3	0,0	0,2	0,0	0,0	0,0	0,0	0,0	0,5	0,0	0,0	0,0	0,6	-	0,0	0,2	0,0
//	P	0,2	0,0	0,2	0,0	0,0	0,0	0,0	0,0	0,5	0,0	0,0	0,0	0,6	-	0,0	0,2	0,0
///	P	0,2	0,0	0,2	0,0	0,0	0,0	0,0	0,0	0,5	0,0	0,0	0,0	0,6	-	0,0	0,2	0,0
IV	A	0,2	0,0	0,1	0,0	0,0	0,0	0,0	0,0	0,4	0,0	0,0	0,0	0,6	-	0,0	0,2	0,0

Véanse notas al final del capítulo.

## NOTAS A LOS CUADROS DEL CAPÍTULO 13. COMUNIDADES AUTÓNOMAS

### Cuadro 13.1

- a. Pasivos emitidos por las Comunidades Autónomas en poder de otras Comunidades Autónomas, otras cuentas pendientes de pago y ajustes por diferencias entre el valor de mercado y el valor nominal de los pasivos, la contracción de pasivos por acciones y otras participaciones (PF.5), así como otros ajustes como consecuencia de reclasificaciones de unidades institucionales y otras revisiones de información.
- b. El PIB a precios de mercado se ha elaborado a partir de la serie oficial de la CNE trimestral que publica el INE agregando los últimos cuatro trimestres para cada fecha de referencia.

### Cuadro 13.2

Nota: Los porcentajes de los trimestres se calculan: 1) cuando se dispone del PIB de los cuatro trimestres del año en cuestión se toma como referencia el PIB del año; 2) cuando no se dispone del PIB de los cuatro trimestres del año en cuestión se toma como referencia el PIB anual que resulta de agregar el PIB trimestral de los últimos cuatro trimestres.

Véanse notas al cuadro 13.1.

### Cuadro 13.3

- a. Variaciones anuales de la columna 9 del cuadro 13.1.
- b. Un signo positivo significa que el concepto correspondiente contribuye a incrementar la deuda; un signo negativo, que contribuye a disminuirla.
- c. Columna detallada en el cuadro 13.5.
- d. Incluye efectos como los producidos por reclasificación de unidades institucionales o instrumentos financieros.
- e. Incluye los ajustes por los intereses devengados menos los intereses pagados, por primas de emisión o de amortización, por la diferencia entre el nominal emitido y el efectivo captado en las emisiones a descuento, por pérdidas o ganancias de capital realizadas en la amortización anticipada de pasivos y la contracción de pasivos por acciones y otras participaciones (PF 5).

### Cuadro 13.4

Véanse notas al cuadro 13.3.

### Cuadro 13.7

- a. El detalle de las emisiones en euros y en monedas distintas del euro se puede consultar en el capítulo 21, cuadro 18. La diferencia entre la columna 3 de este cuadro, 'Total valores representativos de deuda', y la columna 1 del cuadro 21.18, 'Total valores distintos de acciones, excepto derivados financieros', se debe a que la Deuda elaborada según la metodología del Protocolo de Déficit Excesivo (PDE) tiene en cuenta las operaciones swaps de divisa realizadas por las diferentes Comunidades Autónomas.

### Cuadro 13.8

- a. Incluye los Órganos de Gobierno de las Comunidades Autónomas.
- b. El PIB a precios de mercado se ha elaborado a partir de la serie oficial de la CNE trimestral que publica el INE agregando los últimos cuatro trimestres para cada fecha de referencia.

### Cuadro 13.9

- a. Para cada Comunidad Autónoma incluye las unidades que se ocupan de la administración general de la Comunidad Autónoma, las universidades localizadas en su ámbito y aquellos organismos y empresas dependientes de la Comunidad Autónoma que se clasifican como Administraciones Públicas. Las Ciudades Autónomas de Ceuta y Melilla se clasifican en el subsector Corporaciones Locales de la Contabilidad Nacional.
- b. Las Diputaciones Forales del País Vasco se clasifican en el subsector Corporaciones Locales de la Contabilidad Nacional. En el cuadro 14.8, columna 16, se ofrece la deuda de las Diputaciones Forales del País Vasco.

### Cuadro 13.10

- c. El PIB a precios de mercado utilizado para el total se ha elaborado a partir de la serie oficial de la CNE trimestral que publica el INE, agregando los últimos cuatro trimestres para cada fecha de referencia. Para las Comunidades Autónomas, se ha aplicado al PIB pm nacional la estructura regional del último PIB pm de la Contabilidad Regional de España (CRE) publicado por el INE.

Véanse notas al cuadro 13.9.

### Cuadro 13.11

- a. Las unidades que se recogen aquí como Empresas Públicas son los principales organismos no administrativos, entes y empresas de las Comunidades Autónomas no clasificadas como Administraciones Públicas. Para facilitar la comparación con la deuda de las Administraciones Públicas que figura en los cuadros anteriores (que es la deuda pública en sentido estricto), la deuda de las Empresas Públicas que figura en este cuadro se ha calculado siguiendo la metodología del PDE. La deuda de las Empresas Públicas no está incluida en el ámbito del PDE y, por tanto, a diferencia de la deuda de las Administraciones Públicas (deuda pública), no se incluye en las Notificaciones que se remiten a la Comisión Europea.

### Cuadro 13.12

- c. El PIB a precios de mercado utilizado para el total se ha elaborado a partir de la serie oficial de la CNE trimestral que publica el INE, agregando los últimos cuatro trimestres para cada fecha de referencia. Para las Comunidades Autónomas, se ha aplicado al PIB pm nacional la estructura regional del último PIB pm de la Contabilidad Regional de España (CRE) publicado por el INE.

Véanse notas a del cuadro 13.11 y b del cuadro 13.9.

## CAPÍTULO 14 CORPORACIONES LOCALES

14. CORPORACIONES LOCALES

14.1 Capacidad (+) o necesidad (-) de financiación, pasivos en circulación y deuda según el Protocolo de Déficit Excesivo (PDE). Importes

Capacidad (+) o necesidad (-) de financiación: INE e IGAE. PIBpm: INE.

Millones de euros

1	Capacidad (+) o Necesidad (-) de financiación	Pasivos en circulación y deuda según el PDE							10	Pro memoria: PIB pm (b)		
		2	Pasivos en circulación según las Cuentas Financieras de la Economía Española	Ajustes por pasivos no incluidos en la deuda PDE, por valoración y otros (a)							9=2-3	
				3=4+5+8	4	Otras cuentas pendientes de pago						8
						Total	Deuda PDE de Corporaciones Locales en poder de otras Corporaciones locales	Total				
03	-1 903	33 147	10 233	-	10 069	25	10 044	164	22 914	802 266		
04	112	34 965	10 811	-	10 649	12	10 637	163	24 153	859 437		
05	-548	39 125	13 591	-	13 439	23	13 416	152	25 535	927 357		
06	759	42 499	14 965	-	14 864	24	14 840	101	27 534	1 003 823		
07	-3 338	46 318	16 933	-	16 842	20	16 822	92	29 385	1 075 539		
08	-5 375	50 768	18 993	-	18 896	26	18 870	97	31 775	1 109 541		
09	-5 910	55 075	20 374	-	20 298	49	20 249	76	34 700	1 069 323		
10	-7 051	59 780	24 328	-	24 389	1 459	22 930	-62	35 453	1 072 709		
11	-8 506	64 890	28 070	-	28 185	5 341	22 844	-115	36 819	1 063 763		
12	3 307	62 771	18 768	-	18 850	4 430	14 420	-81	44 003	1 031 099		
13	5 689	59 475	17 365	-	17 291	3 923	13 368	74	42 109	1 020 348		
14	5 452	56 107	17 778	-	17 558	3 280	14 278	220	38 329	1 032 158		
15	4 645	53 222	18 113	-	17 914	3 496	14 418	199	35 109	1 077 590		
16	6 986	50 170	17 973	-	17 778	2 399	15 379	195	32 197	1 113 840		
17	6 733	47 940	18 905	-	18 762	2 160	16 602	143	29 034	1 161 867		
18	6 339	45 084	19 304	-	19 191	1 899	17 292	113	25 780	1 203 259		
19	3 831	42 328	19 096	-	18 925	1 725	17 200	172	23 231	1 244 375		
20	P 2 922	42 011	20 061	-	19 861	1 356	18 505	200	21 950	1 121 948		
21	A 3 271	41 951	19 883	-	19 734	1 103	18 631	149	22 068	1 205 063		
20 III	P 3 656	43 470	19 727	-	19 531	1 420	18 111	197	23 743	1 146 869		
IV	P 1 345	42 011	20 061	-	19 861	1 356	18 505	200	21 950	1 121 948		
21 I	P -10	42 102	19 983	-	19 796	1 285	18 511	187	22 120	1 112 375		
II	P -1 145	43 983	21 316	-	21 159	1 218	19 941	157	22 667	1 161 277		
III	P 3 462	43 713	21 369	-	21 204	1 183	20 021	166	22 343	1 176 626		
IV	A 964	41 951	19 883	-	19 734	1 103	18 631	149	22 068	1 205 063		

Véanse notas al final del capítulo.

14. CORPORACIONES LOCALES

14.2 Capacidad (+) o necesidad (-) de financiación, pasivos en circulación y deuda según el Protocolo de Déficit Excesivo (PDE). Porcentajes del PIB pm

Capacidad (+) o necesidad (-) de financiación: INE e IGAE. PIBpm: INE.

Porcentajes

1	Capacidad (+) o Necesidad (-) de financiación	Pasivos en circulación y deuda según el PDE							10	Pro memoria: PIB pm (b)		
		2	Pasivos en circulación según las Cuentas Financieras de la Economía Española	Ajustes por pasivos no incluidos en la deuda PDE, por valoración y otros (a)							9=2-3	
				3=4+5+8	4	Otras cuentas pendientes de pago						8
						Total	Deuda PDE de Corporaciones Locales en poder de otras Corporaciones locales	Total				
03	-0,2	4,1	1,3	-	1,3	0,0	1,3	0,0	2,9	802 266		
04	0,0	4,1	1,3	-	1,2	0,0	1,2	0,0	2,8	859 437		
05	-0,1	4,2	1,5	-	1,4	0,0	1,4	0,0	2,8	927 357		
06	0,1	4,2	1,5	-	1,5	0,0	1,5	0,0	2,7	1 003 823		
07	-0,3	4,3	1,6	-	1,6	0,0	1,6	0,0	2,7	1 075 539		
08	-0,5	4,6	1,7	-	1,7	0,0	1,7	0,0	2,9	1 109 541		
09	-0,6	5,2	1,9	-	1,9	0,0	1,9	0,0	3,2	1 069 323		
10	-0,7	5,6	2,3	-	2,3	0,1	2,1	-0,0	3,3	1 072 709		
11	-0,8	6,1	2,6	-	2,6	0,5	2,1	-0,0	3,5	1 063 763		
12	0,3	6,1	1,8	-	1,8	0,4	1,4	-0,0	4,3	1 031 099		
13	0,6	5,8	1,7	-	1,7	0,4	1,3	0,0	4,1	1 020 348		
14	0,5	5,4	1,7	-	1,7	0,3	1,4	0,0	3,7	1 032 158		
15	0,4	4,9	1,7	-	1,7	0,3	1,3	0,0	3,3	1 077 590		
16	0,6	4,5	1,6	-	1,6	0,2	1,4	0,0	2,9	1 113 840		
17	0,6	4,1	1,6	-	1,6	0,2	1,4	0,0	2,5	1 161 867		
18	0,5	3,7	1,6	-	1,6	0,2	1,4	0,0	2,1	1 203 259		
19	0,3	3,4	1,5	-	1,5	0,1	1,4	0,0	1,9	1 244 375		
20	P 0,3	3,7	1,8	-	1,8	0,1	1,6	0,0	2,0	1 121 948		
21	A 0,3	3,5	1,6	-	1,6	0,1	1,5	0,0	1,8	1 205 063		
20 III	P 0,3	3,8	1,7	-	1,7	0,1	1,6	0,0	2,1	1 146 869		
IV	P 0,1	3,7	1,8	-	1,8	0,1	1,6	0,0	2,0	1 121 948		
21 I	P -0,0	3,8	1,8	-	1,8	0,1	1,7	0,0	2,0	1 112 375		
II	P -0,1	3,8	1,8	-	1,8	0,1	1,7	0,0	2,0	1 161 277		
III	P 0,3	3,7	1,8	-	1,8	0,1	1,7	0,0	1,9	1 176 626		
IV	A 0,1	3,5	1,6	-	1,6	0,1	1,5	0,0	1,8	1 205 063		

Véanse notas al final del capítulo.

14. CORPORACIONES LOCALES

14.3 Conciliación entre la necesidad de financiación y la variación de la deuda elaborada según el Protocolo de Déficit Excesivo (PDE). Importes

INE, IGAE y Banco de España

Millones de euros

	Variación de la deuda elaborada según el PDE (a)	Necesidad(+) o Capac.(-) de financiación	Adquisiciones netas de activos financieros (b)(c)			Ajustes (b)							
			Total	Frente a Administraciones Públicas	Resto	Total	Otras cuentas pendientes de pago			Otras operaciones financieras frente a Corporaciones Locales	Por variaciones en el tipo de cambio	Otros cambios en volumen de la deuda (d)	Otros ajustes (e)
							Total	Frente a otras Administraciones Públicas	Resto				
	1=2+3+6	2	3=4+5	4	5	6=7+10+	7=8+9	8	9	10	11	12	13
03	1 392	1 903	-113	63	-176	-398	-405	-1	-404	-	-0	-	7
04	1 239	-112	1 904	33	1 871	-553	-579	13	-592	-	2	-	24
05	1 382	548	3 701	40	3 661	-2 868	-2 790	-11	-2 779	-	-4	-	-73
06	2 000	-759	4 336	30	4 307	-1 578	-1 425	-1	-1 424	-	-0	-	-152
07	1 850	3 338	329	31	298	-1 816	-1 981	4	-1 985	-	-1	-	165
08	2 390	5 375	-789	325	-1 114	-2 196	-2 054	-6	-2 048	-	-1	-	-143
09	2 925	5 910	-1 618	-222	-1 396	-1 367	-1 402	-23	-1 379	-	-0	-	35
10	752	7 051	-2 213	-42	-2 171	-4 085	-4 091	-1 410	-2 681	-	1	-	5
11	1 367	8 506	-3 395	-138	-3 257	-3 744	-3 796	-3 882	86	-	7	-	44
12	7 184	-3 307	1 103	14	1 089	9 388	9 336	911	8 425	-	0	-	53
13	-1 894	-5 689	2 228	338	1 890	1 568	1 557	507	1 050	-	-0	-	11
14	-3 780	-5 452	1 946	217	1 729	-274	-266	643	-909	-	1	-	-9
15	-3 220	-4 645	1 709	11	1 698	-284	-358	-216	-142	-	1	-	73
16	-2 912	-6 986	4 001	-28	4 028	73	136	1 097	-961	-	0	-	-63
17	-3 162	-6 733	4 720	118	4 602	-1 149	-984	239	-1 223	-	-1	-	-165
18	-3 254	-6 339	3 478	-104	3 582	-393	-430	261	-691	-	0	-	37
19	-2 549	-3 831	973	-261	1 234	310	264	174	90	-	0	-	45
20	P -1 281	-2 922	2 552	94	2 458	-911	-940	369	-1 309	-	-0	-	30
21	A 118	-3 271	3 122	682	2 440	267	126	253	-127	-	0	-	140
20 III	P -1 229	-3 656	2 929	206	2 722	-501	-483	72	-555	-	-0	-	-18
IV	P -1 793	-1 345	-224	-568	344	-224	-330	64	-394	-	-0	-	107
21 I	P 169	10	115	876	-761	44	64	71	-7	-	-0	-	-20
II	P 547	1 145	744	-317	1 061	-1 342	-1 363	67	-1 430	-	-0	-	21
III	P -324	-3 462	3 186	927	2 259	-48	-45	35	-80	-	0	-	-3
IV	A -275	-964	-924	-804	-120	1 613	1 470	80	1 390	-	0	-	143

Véanse notas al final del capítulo.

14. CORPORACIONES LOCALES

14.4 Conciliación entre la necesidad de financiación y la variación de la deuda elaborada según el Protocolo de Déficit Excesivo (PDE). Porcentajes del PIB pm

INE, IGAE y Banco de España

Porcentajes

	Variación de la deuda elaborada según el PDE (a)	Necesidad(+) o Capac.(-) de financiación	Adquisiciones netas de activos financieros (b)(c)			Ajustes (b)							
			Total	Frente a Administraciones Públicas	Resto	Total	Otras cuentas pendientes de pago			Otras operaciones financieras frente a Corporaciones Locales	Por variaciones en el tipo de cambio	Otros cambios en volumen de la deuda (d)	Otros ajustes (e)
							Total	Frente a otras Administraciones Públicas	Resto				
	1=2+3+6	2	3=4+5	4	5	6=7+10+	7=8+9	8	9	10	11	12	13
03	0,2	0,2	-0,0	0,0	-0,0	-0,0	-0,1	-0,0	-0,1	-	-0,0	-	0,0
04	0,1	-0,0	0,2	0,0	0,2	-0,1	-0,1	0,0	-0,1	-	0,0	-	0,0
05	0,1	0,1	0,4	0,0	0,4	-0,3	-0,3	-0,0	-0,3	-	-0,0	-	-0,0
06	0,2	-0,1	0,4	0,0	0,4	-0,2	-0,1	-0,0	-0,1	-	-0,0	-	-0,0
07	0,2	0,3	0,0	0,0	0,0	-0,2	-0,2	0,0	-0,2	-	-0,0	-	0,0
08	0,2	0,5	-0,1	0,0	-0,1	-0,2	-0,2	-0,0	-0,2	-	0,0	-	-0,0
09	0,3	0,6	-0,2	-0,0	-0,1	-0,1	-0,1	-0,0	-0,1	-	-0,0	-	0,0
10	0,1	0,7	-0,2	-0,0	-0,2	-0,4	-0,4	-0,1	-0,2	-	0,0	-	0,0
11	0,1	0,8	-0,3	-0,0	-0,3	-0,4	-0,4	-0,4	0,0	-	0,0	-	0,0
12	0,7	-0,3	0,1	0,0	0,1	0,9	0,9	0,1	0,8	-	0,0	-	0,0
13	-0,2	-0,6	0,2	0,0	0,2	0,2	0,2	0,0	0,1	-	-0,0	-	0,0
14	-0,4	-0,5	0,2	0,0	0,2	-0,0	-0,0	0,1	-0,1	-	0,0	-	-0,0
15	-0,3	-0,4	0,2	0,0	0,2	-0,0	-0,0	-0,0	-0,0	-	0,0	-	0,0
16	-0,3	-0,6	0,4	-0,0	0,4	0,0	0,0	0,1	-0,1	-	0,0	-	-0,0
17	-0,3	-0,6	0,4	0,0	0,4	-0,1	-0,1	0,0	-0,1	-	-0,0	-	-0,0
18	-0,3	-0,5	0,3	-0,0	0,3	-0,0	-0,0	0,0	-0,1	-	0,0	-	0,0
19	-0,2	-0,3	0,1	-0,0	0,1	0,0	0,0	0,0	0,0	-	0,0	-	0,0
20	P -0,1	-0,3	0,2	0,0	0,2	-0,1	-0,1	0,0	-0,1	-	-0,0	-	0,0
21	A 0,0	-0,3	0,3	0,1	0,2	0,0	0,0	0,0	-0,0	-	0,0	-	0,0
20 III	P -0,1	-0,3	0,3	0,0	0,2	-0,0	-0,0	0,0	-0,0	-	-0,0	-	-0,0
IV	P -0,2	-0,1	-0,0	-0,1	0,0	-0,0	-0,0	0,0	-0,0	-	-0,0	-	0,0
21 I	P 0,0	0,0	0,0	0,1	-0,1	0,0	0,0	0,0	-0,0	-	-0,0	-	-0,0
II	P 0,0	0,1	0,1	-0,0	0,1	-0,1	-0,1	0,0	-0,1	-	-0,0	-	0,0
III	P -0,0	-0,3	0,3	0,1	0,2	-0,0	-0,0	0,0	-0,0	-	0,0	-	-0,0
IV	A -0,0	-0,1	-0,1	-0,1	-0,0	0,1	0,1	0,0	0,1	-	0,0	-	0,0

Véanse notas al final del capítulo.

## 14. CORPORACIONES LOCALES

## 14.5 Adquisición neta de activos financieros

Millones de euros

	Total	Efectivo y depósitos				Valores representativos de deuda			Prés-tamos	Partici-paciones en el capital y en fondos de inversión	Sistemas de segu-ros, de pensiones y de garantías estandarizadas	Derivados finan-cieros	Otras cuentas penden-tes de cobro	Pro memoria: Activos financie-ros frente a Ad-ministra-ciones Públicas
		Total	Depósitos en el Banco de España	Resto depósi-tos transfe-ribles	Otros depósi-tos	Total	A corto plazo	A largo plazo						
	11+12+13 1=2+6+9+10+	2=3+4+5												
<b>03</b>	-113	-245	-1	-157	-87	5	-	5	-	278	-	-3	-148	63
<b>04</b>	1 904	1 731	-2	1 235	498	5	-	5	-	20	-	-3	150	33
<b>05</b>	3 701	3 253	1	2 468	784	5	-	5	3	247	-	-3	196	40
<b>06</b>	4 336	4 084	-1	2 290	1 795	5	-	5	-2	172	-	-2	80	30
<b>07</b>	329	139	0	-208	347	5	-	5	3	100	-	-6	88	31
<b>08</b>	-789	-1 161	0	-946	-215	5	-	5	83	96	-	-7	195	325
<b>09</b>	-1 618	-1 354	-0	-1 250	-103	5	-	5	112	-16	-	1	-366	-222
<b>10</b>	-2 213	-1 976	-1	-1 221	-754	5	-	5	59	-161	-	20	-160	-42
<b>11</b>	-3 395	-3 216	-3	-2 241	-972	5	-	5	-22	-24	-	39	-176	-138
<b>12</b>	1 103	820	-1	641	179	0	-	0	172	26	-	65	20	14
<b>13</b>	2 228	1 784	0	999	784	-0	-	-0	48	-21	-	79	337	338
<b>14</b>	1 946	1 314	0	1 063	251	-0	-	-0	-58	10	-	-	680	217
<b>15</b>	1 709	1 442	0	1 903	-460	-0	-	-0	-6	16	-	2	255	11
<b>16</b>	4 001	3 741	-1	3 778	-37	2	-0	2	19	49	-	14	176	-28
<b>17</b>	4 720	4 120	-0	4 366	-246	-4	-	-4	29	44	-	14	517	118
<b>18</b>	3 478	3 357	-0	3 641	-284	2	-	2	-13	53	-	8	72	-104
<b>19</b>	973	772	0	992	-221	1	-	1	45	12	-	8	135	-261
<b>20</b>	P 2 552	3 003	281	3 421	-699	12	-	12	-15	17	-	8	-472	94
<b>21</b>	A 3 122	2 382	68	3 425	-1 111	-0	-	-0	32	16	-	8	685	682
<b>20 III</b>	P 2 929	3 109	5	2 994	110	-0	-	-0	-135	-10	-	-	-35	206
<b>IV</b>	P -224	1 415	259	1 757	-600	8	-	8	-278	4	-	4	-1 377	-568
<b>21 I</b>	P 115	-1 602	-30	-1 486	-86	-0	-	-0	174	11	-	-	1 532	876
<b>II</b>	P 744	452	-82	474	60	-0	-	-0	151	2	-	4	135	-317
<b>III</b>	P 3 186	3 529	195	3 472	-138	0	-	0	-132	0	-	-	-211	927
<b>IV</b>	A -924	3	-14	965	-948	0	-	0	-161	2	-	4	-772	-804

Véanse notas al final del capítulo.

14 CORPORACIONES LOCALES

14.6 Deuda según el Protocolo de Déficit Excesivo (PDE), Resumen general

Datos referidos a Diciembre de 2021

Millones de euros

	Serie en cuadro y columnas/ Time series in table and column	Valores representativos de deuda/Debt securities			Préstamos/loans					Resto del mundo/ Rest of the world	Fondo de Financiación a Locales/ Fund for the Financing of Local Governments (FFCCLL)	Asociaciones Público-Privadas (APPs)/ Public-Private Partnerships (PPPs)		
		Total	Corto plazo/ Short-term	Largo plazo/ Long-term	Total	Instituciones financieras residentes / Resident financial institutions		Financiación a Locales/ Financing of Local Governments (FFCCLL)						
<b>TOTAL</b>	1	2-3+6	3-4+5	4	5	+12+13 6=7+11	7-9+10	8	9	10	11	12	13	<b>601</b>
1. Ayuntamientos	14.8/3	17 343	535	-	535	16 808	9 241	148	209	9 032	1 031	6 175	361	<b>361</b>
Capitales de provincia	14.8/4	7 121	535	-	535	6 586	4 446	58	65	4 381	953	835	352	352
Más de 300.000 habitantes	14.9/1	4 747	535	-	535	4 212	2 861	21	23	2 838	953	86	312	312
Alicante	14.9/2	0	-	-	-	0	0	0	0	-	-	-	-	-
Barcelona	14.9/3	818	35	35	783	278	278	1	1	277	505	-	-	-
Bilbao	14.9/4	27	-	-	27	4	4	0	0	4	-	-	22	22
Córdoba	14.9/5	176	-	-	176	176	176	3	3	173	-	-	-	-
Madrid	14.9/6	1 680	500	500	1 180	1 032	1 032	10	10	1 022	138	-	9	9
Málaga	14.9/7	284	-	-	284	225	225	0	0	225	59	-	-	-
Murcia	14.9/8	267	-	-	267	113	113	0	2	112	-	-	-	153
Palma	14.9/9	180	-	-	180	173	173	4	4	169	-	-	-	-
Las Palmas	14.9/10	2	-	-	2	2	2	2	2	0	-	-	-	-
Sevilla	14.9/11	233	-	-	233	191	191	0	0	191	42	-	-	-
Valencia	14.9/12	269	-	-	269	250	250	0	1	249	18	-	-	-
Valladolid	14.9/13	145	-	-	145	145	145	0	0	145	-	-	-	-
Zaragoza	14.9/14	666	-	-	666	270	270	-	0	270	190	79	-	127
Resto de capitales de provincia	14.8/7	2 374	-	-	2 374	1 586	1 586	37	42	1 544	-	748	-	40
No capitales de provincia	14.8/8	10 222	-	-	10 222	4 795	4 795	90	144	4 651	78	5 341	-	9
2. Diputaciones, Consejos y Cabildos Insulares	14.8/9	4 451	71	-	71	4 380	3 288	97	97	3 191	852	-	240	240
Diputaciones de Régimen Común	14.8/10	649	-	-	649	602	602	6	6	596	7	-	-	40
Diputaciones Forales del País Vasco	14.8/11	3 365	50	-	3 315	2 470	2 470	15	16	2 455	844	-	-	-
Consejos y Cabildos Insulares	14.8/12	437	21	-	416	216	216	76	76	140	-	-	200	200
3. Ciudades Autónomas	14.8/13	274	-	-	274	273	273	1	0	272	-	1	-	-
<b>PRO MEMORIA:</b>	-	<b>3 293</b>	<b>130</b>	<b>-</b>	<b>130</b>	<b>3 163</b>	<b>2 720</b>	<b>64</b>	<b>70</b>	<b>2 649</b>	<b>443</b>	<b>-</b>	<b>-</b>	<b>-</b>
<b>EMPRESAS PÚBLICAS NO INCLUIDAS EN EL SECTOR AAPP</b>	-	<b>3 293</b>	<b>130</b>	<b>-</b>	<b>130</b>	<b>3 163</b>	<b>2 720</b>	<b>64</b>	<b>70</b>	<b>2 649</b>	<b>443</b>	<b>-</b>	<b>-</b>	<b>-</b>

December 2021 data

14.6 Debt according to the Excessive Deficit Procedure (EDP), General Summary

EUR millions

14 LOCAL GOVERNMENTS

Nota: El Fondo de Financiación a Corporaciones Locales ha asumido la deuda a diciembre de 2014 del antiguo Fondo para la Financiación del Pago a Proveedores (FFPP). / Note: The Fund for the Financing of Local Governments has assumed the outstanding debt of the former FFPP fund until december 2014.

## 14. CORPORACIONES LOCALES

## 14.7 Deuda según el Protocolo de Déficit Excesivo (PDE) por instrumentos

Millones de euros y porcentajes

	Total	Porcentajes del PIB pm	Efectivo y depósitos	Valores representativos de deuda (a)			Préstamos			Pro memoria:			Avalos concedidos	
				Total	A corto plazo	A largo plazo	Total	A corto plazo	A largo plazo	Deuda según el PDE en poder de otras Administraciones Públicas		Resto		
										Total	Fondo de Financiación a Corporaciones Locales (FFCCLL)			Resto
1=3+4+7	2	3	4=5+6	5	6	7=8+9	8	9	10=11+12	11	12	13		
03	22 914	2,9	-	2 258	0	2 258	20 656	1 887	18 769	-	...	-	326	
04	24 153	2,8	-	2 242	0	2 242	21 911	1 746	20 165	-	...	-	414	
05	25 535	2,8	-	2 233	0	2 233	23 301	1 524	21 777	-	...	-	476	
06	27 534	2,7	-	2 461	-	2 461	25 073	1 406	23 666	-	...	-	421	
07	29 385	2,7	-	2 593	-	2 593	26 792	1 703	25 089	-	...	-	476	
08	31 775	2,9	-	2 579	-	2 579	29 196	2 852	26 345	-	...	-	1 012	
09	34 700	3,2	-	2 440	-	2 440	32 261	2 393	29 868	-	...	-	1 023	
10	35 453	3,3	-	2 326	-	2 326	33 127	1 572	31 555	-	...	-	1 150	
11	36 819	3,5	-	1 904	-	1 904	34 915	1 593	33 322	-	...	-	1 204	
12	44 003	4,3	-	1 530	-	1 530	42 473	1 561	40 912	9 435	9 435	-	1 061	
13	42 109	4,1	-	1 398	-	1 398	40 711	1 315	39 396	10 912	10 912	-	955	
14	38 329	3,7	-	1 158	-	1 158	37 171	1 210	35 960	7 536	7 536	-	761	
15	35 109	3,3	-	1 158	-	1 158	33 951	1 033	32 917	7 374	7 374	-	660	
16	32 197	2,9	-	1 158	-	1 158	31 038	750	30 289	7 167	7 167	-	868	
17	29 034	2,5	-	993	-	993	28 041	436	27 605	6 918	6 918	-	1 797	
18	25 780	2,1	-	859	-	859	24 921	518	24 403	6 587	6 587	-	487	
19	23 231	1,9	-	806	-	806	22 425	609	21 816	6 308	6 308	-	434	
20 /	P	22 872	1,9	-	806	-	806	22 066	1 097	20 969	6 259	6 259	-	580
//	P	24 971	2,1	-	806	-	806	24 165	2 635	21 530	6 431	6 431	-	758
///	P	23 743	2,1	-	806	-	806	22 937	1 866	21 071	6 390	6 390	-	825
IV	P	21 950	2,0	-	806	-	806	21 144	351	20 793	6 312	6 312	-	563
21 /	P	22 120	2,0	-	806	-	806	21 313	697	20 617	6 254	6 254	-	632
//	P	22 667	2,0	-	606	-	606	22 061	978	21 083	6 315	6 315	-	752
///	P	22 343	1,9	-	606	-	606	21 737	755	20 982	6 578	6 578	-	774
IV	A	22 068	1,8	-	606	-	606	21 462	307	21 155	6 176	6 176	-	538

Nota: El Fondo de Financiación a Corporaciones Locales ha asumido la deuda, a diciembre de 2014, del Fondo para la Financiación del Pago a Proveedores (FFPP). Véanse notas al final del capítulo.

## 14. CORPORACIONES LOCALES

## 14.8 Deuda según el Protocolo de Déficit Excesivo (PDE) por tipos de Corporaciones Locales (a)

Millones de euros y porcentajes

	Total	Porcentajes del PIB pm	Ayuntamientos, mancomunidades y agrupaciones inframunicipales					Diputaciones, Consejos y Cabildos Insulares				Ciudades Autónomas	
			Total	Capitales de provincia			No capitales de Provincia	Total	Diputaciones de Régimen Común	Diputaciones Forales País Vasco	Consejos y Cabildos Insulares		
				Total	Con más de 500.000 habitantes	Con más de 300.000 y menos de 500.000 habit.							Resto capitales
+18 1=3+14	2	3=4+8	4=5+6+7	5	6	7	8	+12 9=10+11	10	11	12	13	
09	34 700	3,2	28 732	14 332	10 361	1 249	2 722	14 400	5 669	3 248	1 472	949	299
10	35 453	3,3	28 925	14 451	10 490	1 196	2 765	14 475	6 211	3 403	1 807	1 001	316
11	36 819	3,5	28 976	14 534	10 615	1 181	2 739	14 441	7 523	3 585	3 045	893	320
12	44 003	4,3	36 373	16 436	11 999	1 338	3 099	19 937	7 257	3 351	3 016	889	374
13	42 109	4,1	34 837	15 829	11 019	1 295	3 515	19 008	6 924	2 865	3 261	798	348
14	38 329	3,7	31 776	14 226	9 616	1 214	3 396	17 550	6 230	2 315	3 232	683	323
15	35 109	3,3	29 061	12 730	8 332	1 038	3 360	16 330	5 750	1 838	3 306	606	299
16	32 197	2,9	26 351	11 524	7 202	1 107	3 215	14 826	5 559	1 489	3 409	660	288
17	29 034	2,5	23 726	10 400	6 510	1 009	2 881	13 326	5 078	1 228	3 197	653	230
18	25 780	2,1	21 055	9 084	5 581	838	2 665	11 971	4 472	953	2 995	524	252
19 /	P	25 971	2,1	20 750	8 973	5 482	824	2 666	11 777	1 406	3 041	536	238
//	P	26 233	2,1	20 394	8 789	5 405	794	2 590	11 605	1 581	3 488	529	242
///	P	25 244	2,0	20 043	8 698	5 304	801	2 593	11 345	1 546	2 913	512	230
IV	P	23 231	1,9	19 098	8 014	4 741	756	2 517	11 084	730	2 782	364	258
20 /	P	22 872	1,9	18 390	7 590	4 377	735	2 478	10 800	4 240	2 709	357	242
//	P	24 971	2,1	18 451	7 660	4 401	731	2 527	10 791	6 253	4 426	362	268
///	P	23 743	2,1	18 064	7 560	4 374	717	2 470	10 504	5 414	3 695	362	265
IV	P	21 950	2,0	17 751	7 493	4 297	744	2 452	10 258	3 944	598	334	255
21 /	P	22 120	2,0	17 519	7 440	4 276	720	2 444	10 079	4 355	990	335	245
//	P	22 667	2,0	17 370	7 264	4 083	720	2 462	10 106	5 054	1 328	329	242
///	P	22 343	1,9	17 417	7 155	4 037	736	2 382	10 263	4 650	1 079	329	276
IV	A	22 068	1,8	17 343	7 121	3 949	798	2 374	10 222	4 451	649	437	274

Véanse notas al final del capítulo.



## 14. CORPORACIONES LOCALES

14.9 Deuda según el Protocolo de Déficit Excesivo (PDE)  
Ayuntamientos con más de 300.000 habitantes (a). Importes

Millones de euros

	Total ayuntamientos con más de 300.000 habitantes	Alicante	Barcelona	Bilbao	Córdoba	Madrid	Málaga	Murcia	Palma	Las Palmas	Sevilla	València	Valladolid	Zaragoza	
	1	2	3	4	5	6	7	8	9	10	11	12	13	14	
<b>09</b>		11 610	165	753	7	313	6 762	738	259	222	115	522	835	168	752
<b>10</b>		11 686	153	1 202	3	316	6 453	743	201	198	102	454	890	223	748
<b>11</b>		11 796	151	1 090	1	317	6 674	755	194	214	99	452	886	205	757
<b>12</b>		13 337	177	1 178	2	300	7 733	748	224	331	124	482	977	180	882
<b>13</b>		12 315	149	1 110	2	288	7 036	701	196	377	128	439	872	156	861
<b>14</b>		10 830	147	978	9	265	5 936	638	180	376	108	443	804	129	817
<b>15</b>		9 370	119	836	8	238	4 767	595	165	316	63	394	711	129	1 028
<b>16</b>		8 309	92	840	1	222	3 868	542	316	318	49	347	656	108	949
<b>17</b>		7 519	84	839	2	199	3 424	480	309	318	0	321	552	97	894
<b>18</b>		6 419	25	837	4	163	2 762	408	330	218	0	279	439	98	855
<b>19 /</b>		6 307	25	812	4	157	2 726	400	324	217	2	269	427	96	849
<b>  //</b>		6 199	25	800	4	149	2 689	401	318	205	1	291	393	94	830
<b>  ///</b>		6 105	25	794	4	171	2 631	394	311	197	2	279	382	91	825
<b>  IV</b>		5 497	25	782	13	145	2 233	348	291	182	1	306	367	99	706
<b>20 /</b>	P	5 112	23	731	12	139	2 005	340	284	178	2	241	357	97	703
<b>  //</b>	P	5 133	23	769	12	133	1 977	331	285	172	11	232	358	95	734
<b>  ///</b>	P	5 091	22	783	12	147	1 969	325	278	164	1	223	357	93	718
<b>  IV</b>	P	5 041	1	801	21	145	1 950	317	290	179	1	237	290	107	701
<b>21 /</b>	P	4 996	1	776	21	139	1 938	309	283	170	0	264	283	105	707
<b>  //</b>	P	4 803	1	834	21	134	1 710	312	279	180	2	252	290	103	685
<b>  ///</b>	P	4 772	0	829	21	159	1 710	305	274	179	2	243	279	101	671
<b>  IV</b>	A	4 747	0	818	27	176	1 680	284	267	180	2	233	269	145	666

Véanse notas al final del capítulo.

## NOTAS A LOS CUADROS DEL CAPÍTULO 14. CORPORACIONES LOCALES

### Cuadro 14.1

- a. Pasivos emitidos por las Corporaciones Locales en poder de otras Corporaciones Locales, otras cuentas pendientes de pago y ajustes por diferencias entre el valor de mercado y el valor nominal de los pasivos, la contracción de pasivos por acciones y otras participaciones (PF.5), así como otros ajustes como consecuencia de reclasificaciones de unidades institucionales y otras revisiones de información.
- b. El PIB a precios de mercado se ha elaborado a partir de la serie oficial de la CNE trimestral que publica el INE agregando los últimos cuatro trimestres para cada fecha de referencia.

### Cuadro 14.2

Nota: Los porcentajes de los trimestres se calculan: 1) cuando se dispone del PIB de los cuatro trimestres del año en cuestión se toma como referencia el PIB del año; 2) cuando no se dispone del PIB de los cuatro trimestres del año en cuestión se toma como referencia el PIB anual que resulta de agregar el PIB trimestral de los últimos cuatro trimestres. Véanse notas al cuadro 14.1.

### Cuadro 14.3

- a. Variaciones anuales de la columna 9 del cuadro 14.1.
- b. Un signo positivo significa que el concepto correspondiente contribuye a incrementar la deuda; un signo negativo, que contribuye a disminuirla.
- c. Columna detallada en el cuadro 14.5.
- d. Incluye efectos como los producidos por reclasificación de unidades institucionales o instrumentos financieros.
- e. Incluye los ajustes por los intereses devengados menos los intereses pagados, por primas de emisión o de amortización, por la diferencia entre el nominal emitido y el efectivo captado en las emisiones a descuento, por pérdidas o ganancias de capital realizadas en la amortización anticipada de pasivos y la contracción de pasivos por acciones y otras participaciones (PF 5).

### Cuadro 14.4

Véanse notas al cuadro 14.3

### Cuadro 14.7

- a. El detalle de las emisiones en euros y en monedas distintas del euro se puede consultar en el capítulo 21, cuadro 18.

### Cuadro 14.8

- a. Se clasifican como Corporaciones Locales los Ayuntamientos, las Diputaciones de régimen común, las Diputaciones forales, los Consejos y Cabildos Insulares y las agrupaciones supramunicipales e inframunicipales, y aquellos organismos y empresas dependientes de las Corporaciones Locales que se clasifican como Administraciones Públicas.
- b. El PIB a precios de mercado se ha elaborado a partir de la serie oficial de la CNE trimestral que publica el INE agregando los últimos cuatro trimestres para cada fecha de referencia.

CAPÍTULO 15 SOCIEDADES NO FINANCIERAS: SÍNTESIS DE LA INFORMACIÓN RECOPIADA POR  
LA CENTRAL DE BALANCES

15 SOCIEDADES NO FINANCIERAS:  
Síntesis de la información recopilada por la Central de Balances

15.A Total sociedades no financieras existentes en España y empresas  
disponibles en las bases de datos de la Central de Balances.

Datos referidos a Diciembre de 2020 (Actualización Marzo 2022)

Número de empresas

	TOTAL		Empresas con menos de 50 empleados			Empresas con más de 50 empleados			Promemoria	
	Total población según directorio INE	Central de Balances Integrada CBI	Total población según directorio INE	Colaboradoras con la Central de Balances Anual CBA	Base de datos elaborada a partir de Registros Mercantiles CBBE/RM	Total población según directorio INE	Colaboradoras con la Central de Balances Anual CBA	Base de datos elaborada a partir de Registros Mercantiles CBBE/RM		
										de 50 a 250
<b>A) RAMAS DE ACTIVIDAD</b>										
TOTAL . . . . .	1 300 573	648 031	1 277 803	6 441	631 861	22 770	4 424	5 305	908	10 865
A. Agricultura, ganadería, silvicultura y pesca . . . . .	...	19 197	...	156	18 804	...	74	163	12	230
B. Industrias extractivas . . . . .	1 940	1 152	1 886	27	1 102	54	12	11	2	39
C. Industria manufacturera . . . . .	108 175	56 386	102 847	1 093	52 576	5 328	1 287	1 430	81	2 380
D. Suministro de energía eléctrica, gas, vapor y aire acondicionado . . . . .	14 099	12 483	14 020	104	12 326	79	51	2	-	155
E. Suministro de agua, actividades de saneamiento, gestión de residuos y descontaminación . . . . .	3 674	1 812	3 398	70	1 596	276	107	39	7	177
F. Construcción . . . . .	204 677	97 795	203 170	702	96 305	1 507	282	506	20	60
G. Comercio al por mayor y al por menor; reparación de vehículos de motor y motocicletas . . . . .	294 116	135 720	290 296	1 139	132 804	3 820	759	1 018	47	1 898
H. Transporte y almacenamiento . . . . .	51 012	22 653	49 530	387	21 572	1 482	329	365	23	716
I. Hostelería . . . . .	100 860	40 652	99 235	447	39 920	1 625	175	110	5	27
J. Información y comunicaciones . . . . .	39 493	22 338	38 204	295	21 456	1 289	282	305	36	60
K. Actividades de las sociedades holding . . . . .	1 570	3 154	1 570	415	2 738	-	1	-	-	416
L. Actividades inmobiliarias . . . . .	120 337	79 393	120 235	284	79 070	102	28	11	-	312
M. Actividades profesionales, científicas y técnicas . . . . .	150 992	78 891	149 353	626	77 599	1 639	338	328	42	964
N. Actividades administrativas y servicios auxiliares . . . . .	89 885	25 444	87 824	294	24 301	2 061	384	465	51	678
P. Educación . . . . .	29 277	10 940	27 843	86	10 608	1 434	57	189	8	143
Q. Actividades sanitarias y de servicios sociales . . . . .	33 640	17 068	32 494	125	16 537	1 146	174	232	32	299
R. Actividades artísticas, recreativas y de entretenimiento . . . . .	29 821	12 086	29 146	119	11 878	675	39	50	6	158
S. Otros servicios . . . . .	27 005	10 867	26 752	72	10 669	253	45	81	9	117
<b>B) TAMAÑOS (sólo criterio empleo)</b>										
Grandes y medianas . . . . .	22 770	9 729	-	-	-	22 770	4 424	5 305	381	4 424
Grandes . . . . .	...	1 433	-	-	-	...	1 433	-	381	1 433
Medianas (de 50 a 250 empleados) . . . . .	...	8 296	-	-	-	...	2 991	5 305	-	2 991
Pequeñas (< 50 empleados) . . . . .	1 277 803	638 302	1 277 803	6 441	631 861	-	-	-	-	6 441

15 SOCIEDADES NO FINANCIERAS:  
Síntesis de la información recopilada por la Central de Balances

15.B Total empleados en las sociedades no financieras existentes en España y en las empresas disponibles en las bases de datos de la Central de Balances.

Datos referidos a Diciembre de 2020 (Actualización Marzo 2022)

Número de empleados

	TOTAL		Empresas con menos de 50 empleados			Empresas con más de 50 empleados				Promemoria	
	Total población según directorio INE	Central de Balances Integrada CBI	Total población según directorio INE	Colaboradoras con la Central de Balances Anual CBA	Base de datos elaborada a partir de Registros Mercantiles CBBE/RM	Total población según directorio INE	Colaboradoras con la Central de Balances Anual CBA	Base de datos elaborada a partir de Registros Mercantiles CBBE/RM			Colaboradoras con la Central de Balances Trimestral CBT
								de 50 a 250	más de 250		
<b>A) RAMAS DE ACTIVIDAD</b>	1	2=4+5+7+8	3	4	5	6	7	8	9	10	11=4+7
TOTAL	9 807 074	5 317 014	4 172 363	127 556	1 987 495	5 634 711	2 693 992	507 971	127 294	869 953	2 821 548
A. Agricultura, ganadería, silvicultura y pesca	...	98 655	...	3 343	67 300	...	13 394	14 618	4 240	554	16 737
B. Industrias extractivas	18 499	9 552	10 617	400	5 230	7 882	3 158	764	633	35	3 558
C. Industria manufacturera	1 765 317	973 808	711 144	28 977	341 964	1 054 173	463 500	139 367	25 384	143 735	492 477
D. Suministro de energía eléctrica, gas, vapor y aire acondicionado	36 026	28 483	9 692	792	3 895	26 334	23 596	200	-	20 936	24 388
E. Suministro de agua, actividades de saneamiento, gestión de residuos y descontaminación	133 099	107 760	21 835	1 715	8 395	111 284	93 655	3 995	2 623	42 356	95 370
F. Construcción	797 164	433 932	574 662	14 006	278 436	222 502	98 128	43 362	6 130	39 035	112 134
G. Comercio al por mayor y al por menor; reparación de vehículos de motor y motocicletas	2 038 793	1 219 583	897 570	25 305	487 259	1 141 223	614 174	92 845	16 233	283 660	639 479
H. Transporte y almacenamiento	638 293	381 368	256 317	9 290	118 514	381 976	218 396	35 168	7 567	133 933	227 686
I. Hostelería	750 707	277 424	382 783	7 889	152 813	367 924	107 756	8 966	1 751	9 197	115 645
J. Información y comunicaciones	485 415	279 873	136 163	5 985	62 284	349 252	180 316	31 288	12 549	64 345	186 301
K. Actividades de las sociedades holding	1 553	2 628	1 553	523	2 034	-	71	-	-	-	594
L. Actividades inmobiliarias	120 786	60 876	104 496	1 286	51 930	16 290	6 526	1 134	-	985	7 812
M. Actividades profesionales, científicas y técnicas	891 466	329 688	347 237	12 531	158 832	544 229	125 002	33 323	14 351	33 488	137 533
N. Actividades administrativas y servicios auxiliares	1 032 485	724 928	235 702	6 458	83 862	796 783	585 715	48 893	17 403	86 981	592 173
P. Educación	316 528	79 189	141 768	2 034	39 787	174 760	18 971	18 397	2 629	-	21 005
Q. Actividades sanitarias y de servicios sociales	455 861	209 436	163 728	3 274	65 582	292 133	117 842	22 738	10 987	-	121 116
R. Actividades artísticas, recreativas y de entretenimiento	200 393	40 886	96 244	2 176	27 552	104 149	6 431	4 727	1 879	-	8 607
S. Otros servicios	124 689	58 947	80 852	1 572	31 826	43 837	17 361	8 188	2 934	10 713	18 933
<b>B) TAMAÑOS (sólo criterio empleo)</b>											
Grandes y medianas	5 634 711	3 201 963	-	-	-	5 634 711	2 693 992	507 971	127 294	869 953	2 693 992
Grandes	...	2 373 970	-	-	-	2 373 970	2 373 970	-	127 294	857 553	2 373 970
Medianas (de 50 a 250 empleados)	...	827 993	-	-	-	...	320 022	507 971	-	12 400	320 022
Pequeñas (< 50 empleados)	4 172 363	2 115 051	4 172 363	127 556	1 987 495	-	-	-	-	-	127 556

15 SOCIEDADES NO FINANCIERAS:  
Síntesis de la información recopilada por la Central de Balances

15.C Balance, Cuenta de resultados y ratios. 2020

% y Ratios

	Bases de datos de la Central de Balances			
	C.B.I.	C.B.A.	C.B.B.	C.B.T.
	1	2	3	4
<b>A. BALANCE (precios corrientes)</b>				
1 Inmovilizado material neto . . . . .	26,5	20,9	35,7	26,2
2 Del cual: Ajuste para valorar a precios corrientes . . . . .	5,2	3,1	-	4,2
3 Inversiones en empresas del grupo y asociadas. . . . .	42,1	53,2	11,1	52,6
4 A largo plazo . . . . .	36,7	46,7	8,9	46,7
5 A corto plazo . . . . .	5,4	6,5	2,2	5,9
6 Deudores comerciales y otras cuentas a cobrar . . . . .	10,6	9,6	15,3	6,0
7 Efectivo y otros activos líquidos equivalentes . . . . .	6,4	4,7	12,7	3,9
8 Resto de activos . . . . .	14,4	11,6	25,1	11,3
9 Total Activo = Total Pasivo . . . . .	100,0	100,0	100,0	100,0
10 Patrimonio neto . . . . .	52,5	50,2	54,3	49,1
11 Deudas con coste financiero . . . . .	32,2	35,5	26,4	37,3
12 A largo plazo . . . . .	22,9	24,7	19,7	27,9
13 A corto plazo . . . . .	9,3	10,8	6,6	9,4
14 Acreedores comerciales y otras cuentas a pagar . . . . .	13,5	12,1	18,8	7,5
15 Resto de pasivos sin coste financiero . . . . .	1,8	2,3	0,6	6,1
<b>B. CUENTA DE RESULTADOS</b> (Serie de tasas en cuadros 15.1 a 15.6)				
16 Valor de la producción . . . . .	100,0	100,0	100,0	100,0
17 Del cual: Importe neto de la cifra de negocios y otros ingresos de explotación. . . . .	148,9	151,8	143,5	153,1
18 Consumos intermedios. . . . .	63,3	66,0	58,3	68,6
19 Del cual: Compras netas y trabajos realizados por otras empresas . . . . .	38,6	40,7	34,6	42,2
20 Valor añadido bruto al coste de los factores. . . . .	36,7	34,0	41,7	31,4
21 Gastos de personal . . . . .	25,9	22,9	31,3	19,2
22 Resultado económico bruto de la explotación . . . . .	10,8	11,1	10,4	12,2
23 Ingresos financieros . . . . .	4,2	5,8	1,2	5,7
24 Gastos financieros . . . . .	2,2	2,8	1,2	3,0
25 Amortizaciones netas y provisiones de explotación . . . . .	6,3	7,2	4,7	8,1
26 Resultado ordinario neto . . . . .	6,5	7,0	5,7	6,8
27 Resto de gastos e ingresos. . . . .	2,5	3,9	-0,1	3,0
28 Impuesto sobre beneficios . . . . .	1,0	0,8	1,5	0,7
29 Resultado del ejercicio. . . . .	3,0	2,2	4,3	3,1
<b>C. RATIOS SIGNIFICATIVAS</b> (Detalle en cuadros 15.7 a 15.29)				
30 R.1 Rentabilidad ordinaria del activo neto. . . . .	4,0	4,3	3,7	4,3
31 R.2 Intereses por financiación recibida sobre recursos ajenos con coste (operaciones vivas) . . . . .	2,0	2,0	2,0	1,8
32 R.3 Rentabilidad ordinaria de los recursos propios . . . . .	5,2	5,8	4,6	6,2
33 R.4 Diferencia rentabilidad - coste financiero (R.1 - R.2) . . . . .	2,0	2,2	1,7	2,5
34 R.5 Margen de explotación (REB / INCN) . . . . .	7,5	7,6	7,4	8,3
35 E.1 Endeudamiento: RAC/AN (precios corrientes; saldo final) . . . . .	38,0	41,4	32,7	43,2
36 E.2 Endeudamiento: RAC/(REB + Ingresos financieros) . . . . .	660,0	717,6	522,2	809,4
37 Carga financiera por intereses. Intereses por financiación recibida/(REB + Ingresos financieros) . . . . .	14,0	15,4	10,4	15,2
38 FSI.1 Endeudamiento: Deuda/Fondos Propios . . . . .	86,7	...	...	...
39 FSI.2 Rentabilidad de los recursos propios: EBIT/Fondos Propios . . . . .	6,3	...	...	...

**15 SOCIEDADES NO FINANCIERAS:**  
Síntesis de la información recopilada por la Central de Balances

**15.1 Cuenta de resultados. Principales rúbricas**  
Total empresas. Base de datos integrada (CBI)

Tasas de variación interanual

	Valor de la producción (incluidas subvenciones)	Consumos intermedios (incluidos tributos)	Valor añadido bruto a coste de los factores	Gastos de personal			Resultado económico bruto de la explotación	Gastos financieros				Resultado ordinario neto (RON)	Resultado del ejercicio
				Total	Empleo	Remuneración media		Total	Variación debida a				
									Coste (tipo interés)	Financiación con coste	Otros gastos financieros		
1	2	3	4	5	6	7	8	9	10	11	12	13	
04	6,4	6,3	6,6	5,4	3,1	2,2	8,4	-3,5	-8,8	4,6	0,7	17,4	13,3
05	7,0	7,8	4,9	6,4	3,7	2,6	2,8	8,5	-0,8	9,4	-0,1	6,8	13,0
06	7,7	7,6	8,0	7,2	3,6	3,5	9,3	30,4	6,0	24,7	-0,3	6,3	14,8
07	6,2	5,9	6,7	6,9	2,9	3,8	6,4	37,0	23,5	15,8	-2,3	4,4	2,0
08	-0,6	0,4	-2,5	4,7	1,5	3,2	-13,1	13,6	6,4	7,9	-0,7	-26,7	-54,1
09	-13,3	-15,6	-8,8	-4,6	-5,3	0,8	-16,8	-23,0	-24,3	0,7	0,6	-25,3	6,0
10	2,1	3,7	-0,6	-0,8	-1,0	0,3	-0,3	-7,1	-11,1	3,4	0,6	7,3	-12,5
11	1,9	4,2	-2,1	0,7	-0,4	1,1	-7,6	9,9	10,2	0,4	-0,7	-16,0	-27,1
12	-2,8	-1,9	-4,6	-2,7	-2,3	-0,4	-8,6	-1,0	3,4	-5,3	0,9	-27,3	-
13	-1,6	-1,4	-2,1	-1,4	-1,1	-0,3	-3,7	-5,4	-4,9	-1,4	0,9	3,4	-
14	2,4	1,9	3,3	2,8	2,8	-	4,5	-6,3	-4,0	-1,6	-0,7	10,5	-
15	3,4	1,3	7,5	4,3	5,4	-1,1	14,3	-10,7	-10,8	-0,8	0,9	31,0	-4,4
16	2,7	0,8	6,0	5,2	5,7	-0,5	7,4	-8,7	-10,5	0,3	1,5	16,3	33,5
17	6,7	7,2	5,8	6,4	6,4	-	4,7	-9,8	-8,0	0,1	-1,9	14,0	0,6
18	5,3	5,9	4,3	6,3	5,1	1,1	0,8	-4,9	-5,7	0,4	0,4	3,8	46,6
19	2,6	1,4	4,6	5,9	4,2	1,6	2,1	-2,3	-5,2	3,3	-0,4	6,0	-7,2
20	-13,0	-13,0	-13,0	-4,9	-5,5	0,6	-27,6	-3,4	-8,1	4,8	-0,1	-42,9	-69,7

**15 SOCIEDADES NO FINANCIERAS:**  
Síntesis de la información recopilada por la Central de Balances

**15.2 Cuenta de resultados. Principales rúbricas**  
Total empresas. Base de datos trimestral (CBT)

Tasas de variación interanual

	Valor de la producción (incluidas subvenciones)	Consumos intermedios (incluidos tributos)	Valor añadido bruto a coste de los factores	Gastos de personal			Resultado económico bruto de la explotación	Gastos financieros				Resultado ordinario neto (RON)	Resultado del ejercicio
				Total	Empleo	Remuneración media		Total	Variación debida a				
									Coste (tipo interés)	Financiación con coste	Otros gastos financieros		
1	2	3	4	5	6	7	8	9	10	11	12	13	
16 III	-2,9	-6,9	5,2	-0,2	0,9	-1,1	10,5	-13,9	-15,0	-0,2	1,3	29,1	-7,0
IV	6,7	6,9	6,4	0,1	1,2	-1,1	13,4	-10,9	-8,7	-0,7	-1,5	33,4	-
17 I	10,0	14,6	0,9	1,5	1,6	-0,1	0,3	-11,5	-11,7	-0,5	0,7	9,1	-28,7
II	3,7	5,9	-0,6	2,1	2,4	-0,2	-3,2	-7,7	-9,5	1,4	0,4	-2,7	-22,1
III	6,3	9,2	1,2	3,6	3,4	0,2	-0,9	-9,5	-9,5	1,4	-1,4	8,6	30,3
IV	4,1	5,8	0,8	4,1	2,6	1,5	-2,5	-9,4	-11,6	1,5	0,7	4,2	-35,7
18 I	1,7	1,4	2,5	3,9	2,1	1,7	0,9	4,8	0,5	2,7	1,6	1,1	-
II	8,4	9,5	6,2	3,7	1,7	1,9	8,7	-12,9	-13,1	-1,0	1,2	10,1	-32,0
III	7,0	10,1	1,1	2,9	0,9	2,0	-0,6	-7,5	-8,9	-1,3	2,7	0,4	3,7
IV	3,7	5,7	-0,7	2,4	0,6	1,8	-4,0	-4,0	0,6	-1,1	-3,5	16,4	197,6
19 I	3,3	3,0	3,9	3,1	0,5	2,5	4,9	-11,4	-11,6	1,1	-0,9	10,9	-76,9
II	-0,3	0,8	-2,6	3,2	0,8	2,4	-8,0	-0,3	-4,0	5,0	-1,3	-2,5	59,2
III	-1,4	-2,6	1,1	3,3	1,0	2,3	-1,0	-4,9	-7,4	4,0	-1,5	-5,5	-37,5
IV	-1,2	-3,2	3,5	3,8	1,0	2,7	3,2	-6,0	-13,6	3,3	4,3	6,8	29,2
20 I	-10,3	-8,6	-13,9	0,1	-1,2	1,4	-28,9	-17,4	-15,5	-1,5	-0,4	-66,1	-97,9
II	-32,7	-33,2	-31,5	-9,2	-11,2	2,2	-54,2	-13,2	-13,9	-0,9	1,6	-79,2	-
III	-20,2	-19,8	-21,0	-4,4	-6,9	2,6	-36,5	6,3	4,2	3,2	-1,1	-66,1	-
IV	-15,6	-14,5	-18,0	-3,3	-5,4	2,2	-33,2	-15,7	-19,2	0,1	3,4	-29,7	-33,3
21 I	-3,7	-4,7	-1,3	-2,5	-2,7	0,3	0,3	-1,6	-6,1	5,1	-0,6	7,7	-
II	32,1	35,9	24,3	6,6	7,8	-1,2	59,8	-13,0	-14,7	2,6	-0,9	190,8	-
III	21,1	24,4	14,5	2,1	4,5	-2,3	31,8	-9,2	-15,1	5,4	0,5	108,9	-
IV	28,2	36,7	8,2	4,2	4,4	-0,2	13,2	-3,3	-0,6	9,5	-12,2	47,0	-41,5

**15 SOCIEDADES NO FINANCIERAS:**  
**Síntesis de la información recopilada por la Central de Balances**

**15.3 Cuenta de resultados. Principales rúbricas**  
**Total empresas. Base de datos trimestral (CBT)**

	Trimestres acumulados (a)							Tasas de variación interanual					
	Valor de la producción (incluidas subvenciones)	Consumos intermedios (incluidos tributos)	Valor añadido bruto a coste de los factores	Gastos de personal			Resultado económico bruto de la explotación	Gastos financieros				Resultado ordinario neto (RON)	Resultado del ejercicio
				Total	Empleo	Remuneración media		Total	Variación debida a				
									Coste (tipo interés)	Financiación con coste	Otros gastos financieros		
1	2	3	4	5	6	7	8	9	10	11	12	13	
07	6,1	6,8	4,6	3,9	0,2	3,7	5,2	38,5	14,5	24,6	-0,6	9,1	14,3
08	-0,2	1,4	-3,3	3,1	0,4	2,7	-7,9	15,9	10,6	7,0	-1,7	-16,5	-48,8
09	-13,8	-16,7	-7,9	-2,2	-3,9	1,7	-12,6	-31,4	-33,7	1,0	1,3	-8,6	49,9
10	8,7	11,8	3,2	-0,9	-1,6	0,7	7,0	1,5	-3,7	5,2	-	9,5	-11,7
11	6,9	10,9	-1,0	0,5	-0,2	0,6	-2,4	10,5	11,8	-0,2	-1,1	-8,8	-29,0
12	-0,5	0,9	-3,8	-2,1	-2,4	0,3	-5,3	-1,8	-1,6	-1,1	0,9	-15,5	-89,9
13	-5,7	-6,4	-4,2	-1,7	-2,1	0,4	-6,6	-0,7	0,2	-3,1	2,2	0,2	195,0
14	0,1	0,1	-	1,0	-0,5	1,5	-1,1	-8,2	-4,8	-1,9	-1,5	-19,5	111,9
15	-2,7	-6,4	5,6	2,2	1,4	0,8	9,5	-8,7	-8,7	-0,9	0,9	18,1	-54,5
16	-0,6	-2,8	4,0	0,9	1,5	-0,6	7,4	-11,7	-9,9	-1,1	-0,7	19,2	163,0
17	5,9	8,7	0,6	2,8	2,5	0,3	-1,7	-9,5	-10,6	1,0	0,1	4,1	-20,6
18	5,2	6,6	2,2	3,2	1,3	1,8	1,2	-5,0	-5,3	-0,2	0,5	8,2	89,3
19	-	-0,6	1,4	3,3	0,8	2,5	-0,6	-5,9	-9,4	3,2	0,3	2,1	-12,8
20	-19,7	-19,0	-21,1	-4,2	-6,2	2,1	-38,3	-10,3	-11,3	0,2	0,8	-56,0	-80,0
20 /	-10,3	-8,6	-13,9	0,1	-1,2	1,4	-28,9	-17,4	-15,5	-1,5	-0,4	-66,1	-97,9
II	-21,6	-21,0	-22,9	-4,6	-6,2	1,8	-42,0	-15,3	-14,7	-1,2	0,6	-74,0	-
III	-21,1	-20,6	-22,2	-4,5	-6,5	2,1	-40,0	-8,3	-8,5	0,2	-	-71,4	-
IV	-19,7	-19,0	-21,1	-4,2	-6,2	2,1	-38,3	-10,3	-11,3	0,2	0,8	-56,0	-80,0
21 /	-3,7	-4,7	-1,3	-2,5	-2,7	0,3	0,3	-1,6	-6,1	5,1	-0,6	7,7	-
II	11,8	12,5	10,3	1,9	2,3	-0,4	24,4	-7,5	-10,5	3,8	-0,8	91,6	-
III	14,9	16,4	11,7	2,0	3,0	-1,0	27,1	-8,1	-12,1	4,3	-0,3	98,0	-
IV	18,1	21,3	10,9	2,4	3,3	-0,9	23,6	-7,1	-9,7	5,3	-2,7	68,1	141,3

Véanse notas al final del capítulo.

**15 SOCIEDADES NO FINANCIERAS:**  
**Síntesis de la información recopilada por la Central de Balances**

**15.4 Cuenta de resultados. Principales rúbricas**  
**Sector industria.**  
**Base de datos integrada (CBI)**

	Trimestres acumulados (a)							Tasas de variación interanual					
	Valor de la producción (incluidas subvenciones)	Consumos intermedios (incluidos tributos)	Valor añadido bruto a coste de los factores	Gastos de personal			Resultado económico bruto de la explotación	Gastos financieros				Resultado ordinario neto (RON)	Resultado del ejercicio
				Total	Empleo	Remuneración media		Total	Variación debida a				
									Coste (tipo interés)	Financiación con coste	Otros gastos financieros		
1	2	3	4	5	6	7	8	9	10	11	12	13	
04	7,8	8,2	6,7	3,7	0,5	3,2	11,6	-2,5	-7,4	6,2	-1,3	19,3	3,1
05	7,2	8,7	2,7	3,4	0,6	2,9	1,5	9,4	-1,2	11,9	-1,3	7,4	40,7
06	8,2	9,3	4,4	4,0	0,5	3,5	5,0	25,6	14,4	12,4	-1,2	3,8	6,2
07	8,5	8,9	7,0	4,5	1,0	3,5	11,0	33,8	14,0	19,9	-0,1	10,9	-6,4
08	-2,6	-1,2	-7,4	2,9	-0,7	3,7	-21,9	2,7	-3,1	8,5	-2,7	-35,0	-71,1
09	-21,0	-22,6	-16,0	-7,7	-8,0	0,3	-31,9	-25,8	-25,0	-1,4	0,6	-52,9	-81,6
10	9,5	11,2	4,3	-1,3	-2,6	1,3	18,3	-8,6	-7,5	-0,3	-0,8	66,4	-
11	7,4	10,2	-1,6	1,3	-0,6	1,9	-7,7	8,8	5,9	1,5	1,4	-5,9	49,7
12	-0,9	0,1	-4,8	-2,0	-2,6	0,6	-10,8	-3,3	1,6	-4,3	-0,6	-19,2	-76,4
13	-1,1	-1,0	-1,5	-0,8	-1,1	0,3	-3,1	-5,6	-5,5	0,2	-0,3	-7,5	11,0
14	2,0	1,3	4,8	2,2	1,9	0,3	10,9	-3,4	2,8	-6,6	0,4	21,2	-
15	1,5	-1,1	11,1	3,1	3,9	-0,8	28,0	-14,1	-12,8	-1,9	0,6	43,5	-33,8
16	1,1	-0,3	5,6	4,7	4,2	0,5	7,1	-12,6	-10,5	-2,3	0,2	13,5	39,9
17	7,7	8,6	4,7	4,9	4,2	0,7	4,5	-3,2	-1,4	-0,4	-1,4	5,8	7,8
18	4,8	5,5	2,4	4,8	3,6	1,1	-1,2	-5,7	-7,1	0,8	0,6	-4,0	-1,3
19	-0,5	-1,0	1,2	4,2	2,8	1,3	-3,4	-3,6	-0,9	-1,2	-1,5	-6,3	-11,3
20	-14,2	-15,2	-11,1	-3,4	-3,8	0,4	-24,0	-7,4	-13,1	5,1	0,6	-38,2	-28,3



**15 SOCIEDADES NO FINANCIERAS:**  
**Síntesis de la información recopilada por la Central de Balances**

**15.5 Cuenta de resultados. Principales rúbricas**  
**Sector industria.**  
**Base de datos trimestral (CBT)**

Tasas de variación interanual

	Valor de la producción (incluidas subvenciones)	Consumos intermedios (incluidos tributos)	Valor añadido bruto a coste de los factores	Gastos de personal			Resultado económico bruto de la explotación	Gastos financieros				Resultado ordinario neto (RON)	Resultado del ejercicio
				Total	Empleo	Remuneración media		Total	Variación debida a				
									Coste (tipo interés)	Financiación con coste	Otros gastos financieros		
1	2	3	4	5	6	7	8	9	10	11	12	13	
<b>16</b> ///	-5,5	-7,3	3,5	1,3	2,3	-1,0	6,1	-15,5	-8,0	-9,8	2,3	-2,3	-13,0
IV	9,2	5,7	27,1	3,5	0,8	2,7	62,1	-8,5	16,3	-9,7	-15,1	131,7	-
<b>17</b> /	20,4	21,6	14,7	3,6	1,9	1,7	30,8	-3,3	3,0	-6,6	0,3	40,8	45,2
II	1,3	2,8	-5,7	0,7	1,7	-1,0	-13,0	-2,9	2,0	-4,0	-0,9	-31,8	-24,2
III	10,2	10,5	8,6	3,7	1,3	2,3	14,1	0,1	2,0	-1,1	-0,8	2,1	-22,9
IV	11,8	13,3	5,6	3,0	1,8	1,2	8,0	47,1	53,7	-3,9	-2,7	29,8	35,9
<b>18</b> /	0,7	2,4	-7,3	3,4	1,4	1,9	-19,6	-1,4	-3,9	0,7	1,8	-36,6	-41,8
II	16,2	15,6	19,8	5,1	1,3	3,7	38,6	-0,8	-6,6	4,7	1,1	54,8	57,7
III	13,4	16,7	-2,2	2,8	0,7	2,1	-7,1	13,5	-4,0	9,2	8,3	-11,8	5,2
IV	2,0	5,5	-13,9	0,9	-	0,9	-26,7	-13,4	-17,4	7,4	-3,4	-17,4	-12,4
<b>19</b> /	2,9	2,4	5,5	2,2	-0,7	2,9	10,1	-5,8	3,4	-5,4	-3,8	12,1	-19,5
II	-4,0	-1,4	-16,5	1,4	-1,1	2,6	-33,2	-7,9	7,0	-9,7	-5,2	-45,1	-55,7
III	-6,0	-4,3	-15,4	1,9	0,3	1,7	-33,4	-14,5	9,6	-13,3	-10,8	-36,4	-11,3
IV	-4,8	-5,5	-1,0	4,5	0,3	4,2	-7,8	7,9	24,5	-13,1	-3,5	1,3	16,1
<b>20</b> /	-15,8	-12,5	-33,0	-1,8	-4,3	2,6	-71,8	-9,8	-10,3	-1,2	1,7	-	-
II	-45,1	-45,6	-42,1	-10,7	-10,8	0,1	-84,7	-30,4	-36,2	4,7	1,1	-	-
III	-21,8	-22,9	-15,1	-1,5	-4,5	3,1	-35,3	-0,7	-8,9	9,1	-0,9	-	-99,7
IV	-17,1	-17,1	-16,8	0,7	-1,0	1,8	-40,0	-48,8	-59,4	4,0	6,6	-33,1	72,3
<b>21</b> /	3,4	-2,5	43,3	1,0	2,7	-1,7	-	24,2	16,9	10,1	-2,8	-	-
II	65,4	63,8	73,4	9,2	9,9	-0,6	-	21,5	21,5	-0,1	0,1	-	-
III	28,7	29,8	22,3	1,4	4,2	-2,7	69,6	4,9	5,8	-3,1	2,2	-	-
IV	40,7	44,5	18,7	-2,9	-1,5	-1,4	63,2	35,2	65,2	-3,9	-26,1	16,2	-70,4

**15 SOCIEDADES NO FINANCIERAS:**  
**Síntesis de la información recopilada por la Central de Balances**

**15.6 Cuenta de resultados. Principales rúbricas**  
**Sector industria.**  
**Base de datos trimestral (CBT)**

Tasas de variación interanual

Trimestres acumulados (a)

	Valor de la producción (incluidas subvenciones)	Consumos intermedios (incluidos tributos)	Valor añadido bruto a coste de los factores	Gastos de personal			Resultado económico bruto de la explotación	Gastos financieros				Resultado ordinario neto (RON)	Resultado del ejercicio
				Total	Empleo	Remuneración media		Total	Variación debida a				
									Coste (tipo interés)	Financiación con coste	Otros gastos financieros		
1	2	3	4	5	6	7	8	9	10	11	12	13	
<b>07</b>	7,4	8,3	3,2	2,8	-0,9	3,7	3,6	41,2	15,1	28,7	-2,6	3,2	-22,4
<b>08</b>	-1,5	0,7	-12,8	1,7	-0,7	2,4	-26,8	24,0	6,8	22,5	-5,3	-44,3	-95,8
<b>09</b>	-29,1	-29,2	-28,5	-6,1	-6,4	0,3	-57,3	-31,0	-31,0	-0,4	0,4	-52,1	-
<b>10</b>	24,4	23,6	29,6	-	-2,3	2,3	119,1	2,7	-	5,4	-2,7	122,2	-
<b>11</b>	16,8	19,7	0,2	1,7	-0,5	2,2	-2,0	7,6	4,2	2,7	0,7	26,1	-51,1
<b>12</b>	1,9	3,2	-6,9	-1,1	-2,7	1,7	-15,0	-2,2	-	-0,1	-2,1	-32,5	-65,6
<b>13</b>	-9,7	-9,4	-12,0	-0,8	-1,8	1,0	-30,1	-2,2	2,5	-5,2	0,5	-38,4	-
<b>14</b>	-0,4	0,1	-4,1	1,5	-0,5	2,0	-16,4	-2,3	-4,6	1,0	1,3	-43,7	-
<b>15</b>	-7,9	-13,2	30,9	1,7	1,2	0,6	105,8	-10,4	-8,0	-6,4	4,0	-	-93,4
<b>16</b>	-1,0	-2,5	6,3	3,0	1,9	1,1	10,2	-13,0	-0,3	-9,5	-3,2	16,5	-
<b>17</b>	10,7	11,8	5,4	2,7	1,7	1,0	8,5	11,3	16,0	-4,1	-0,6	6,7	6,0
<b>18</b>	7,8	9,7	-1,7	3,1	0,9	2,2	-6,6	-2,7	-9,1	5,4	1,0	-6,5	0,2
<b>19</b>	-3,0	-2,2	-7,4	2,5	-0,3	2,8	-18,5	-3,8	12,4	-10,4	-5,8	-20,2	-16,6
<b>20</b>	-25,2	-24,8	-27,1	-3,4	-5,2	1,9	-59,1	-26,5	-33,7	4,3	2,9	-95,0	-36,1
<b>20</b> /	-15,8	-12,5	-33,0	-1,8	-4,3	2,6	-71,8	-9,8	-10,3	-1,2	1,7	-	-
II	-30,7	-29,5	-37,5	-6,3	-7,6	1,4	-78,0	-20,2	-23,9	2,3	1,4	-	-
III	-27,9	-27,4	-30,8	-4,8	-6,6	1,9	-66,0	-13,6	-18,6	4,3	0,7	-	-
IV	-25,2	-24,8	-27,1	-3,4	-5,2	1,9	-59,1	-26,5	-33,7	4,3	2,9	-95,0	-36,1
<b>21</b> /	3,4	-2,5	43,3	1,0	2,7	-1,7	-	24,2	16,9	10,1	-2,8	-	-
II	28,5	23,7	57,1	4,9	6,2	-1,2	-	23,1	19,6	5,0	-1,5	-	-
III	28,5	25,7	45,1	3,8	5,5	-1,6	194,4	16,4	14,4	2,1	-0,1	-	-
IV	31,4	30,1	38,9	2,4	4,1	-1,6	152,5	20,5	24,0	1,0	-4,5	-	-1,9

Véanse notas al final del capítulo.

**15 SOCIEDADES NO FINANCIERAS:**  
Síntesis de la información recopilada por la Central de Balances

**15.7 Ratios significativas: R.1 Rentabilidad ordinaria del activo neto.**  
Base de datos integrada (CBI)

Ratios

	Total		Por sectores								Por tamaño					
			Energía		Industria		Comercio y hostelería		Información y comunicaciones		Grandes, públicas y dependientes		Medianas		Pequeñas	
	1 t-1	2 t	3 t-1	4 t	5 t-1	6 t	7 t-1	8 t	9 t-1	10 t	11 t-1	12 t	13 t-1	14 t	15 t-1	16 t
<b>04</b>	8,1	8,2	7,8	7,1	9,1	9,9	10,5	10,1	17,3	21,0	7,9	8,2	9,8	9,5	8,2	7,6
<b>05</b>	7,4	7,5	7,0	7,2	9,1	8,9	8,2	7,7	20,2	18,4	8,1	8,5	8,6	8,1	4,9	4,8
<b>06</b>	7,6	7,6	7,3	8,4	9,0	8,7	7,8	7,6	16,9	16,3	8,5	8,6	8,0	7,9	5,0	4,9
<b>07</b>	7,6	7,5	8,3	7,1	9,0	9,5	7,8	7,4	16,0	20,2	8,6	8,5	8,3	7,8	4,8	4,7
<b>08</b>	7,7	6,7	6,9	6,8	9,8	6,7	8,8	6,4	19,2	22,1	8,4	7,6	8,2	5,7	5,6	3,7
<b>09</b>	6,3	4,8	7,1	6,3	6,3	3,7	6,1	4,8	22,4	20,5	7,6	6,0	5,9	4,2	3,4	2,0
<b>10</b>	4,7	4,6	6,0	5,6	3,7	5,0	5,0	5,2	21,7	20,0	5,6	5,8	4,2	3,8	2,1	1,6
<b>11</b>	4,6	4,2	5,6	5,2	5,2	5,1	5,6	5,2	18,8	16,5	5,6	5,3	4,0	3,7	1,9	1,2
<b>12</b>	4,4	3,9	5,1	5,8	5,3	4,8	5,4	4,3	16,3	14,0	5,4	4,9	3,8	3,6	1,5	0,9
<b>13</b>	4,0	4,0	5,8	5,7	5,2	5,0	4,7	5,4	14,2	13,1	5,0	5,0	4,1	4,2	1,1	1,2
<b>14</b>	4,1	4,3	5,7	4,3	4,9	5,8	5,4	5,7	13,4	10,0	5,0	5,2	4,4	5,2	1,3	1,9
<b>15</b>	4,4	4,6	4,3	4,8	5,8	7,5	6,0	7,0	10,8	10,3	5,1	5,1	5,5	6,3	2,0	2,7
<b>16</b>	4,7	5,1	5,0	5,4	7,7	8,4	7,3	8,2	10,1	11,1	5,2	5,6	6,6	7,0	2,8	3,1
<b>17</b>	5,2	5,4	5,4	5,3	8,7	8,8	8,5	8,6	11,4	12,3	5,6	5,9	7,6	7,3	3,3	3,6
<b>18</b>	5,5	5,6	5,3	5,3	9,1	8,4	8,8	9,0	11,9	10,9	5,9	6,0	7,6	7,1	3,8	3,7
<b>19</b>	5,7	5,9	5,3	6,0	8,7	7,9	9,5	8,4	11,1	11,4	6,1	6,4	7,6	7,1	4,0	3,8
<b>20</b>	6,0	4,0	6,2	5,3	8,2	5,3	8,8	4,6	11,4	6,9	6,4	4,3	7,0	5,4	3,9	2,7

**15 SOCIEDADES NO FINANCIERAS:**  
Síntesis de la información recopilada por la Central de Balances

**15.8 Ratios significativas: R.1 Rentabilidad ordinaria del activo neto.**  
Base de datos trimestral (CBT)

Ratios (a)

	Total		Por sectores							Por tamaño		
			Energía	Industria	Servicios				Actividades con cobertura reducida en CB	Grandes, públicas y dep.	Medianas	Pequeñas
	Total	Comercio y hostelería			Transporte	Información y comunicaciones	Otros servicios					
1	2	3	4	5	6	7	8	9	10	11	12	
<b>16</b> ///	4,9	4,5	8,4	4,7	11,7	5,7	17,9	2,3	5,1	4,9	7,3	...
<b>16</b> IV	6,0	5,4	11,2	5,5	13,9	3,9	17,6	3,8	13,8	6,0	5,4	...
<b>17</b> I	3,1	2,9	8,3	2,5	7,7	2,4	14,3	0,7	2,9	3,1	4,3	...
<b>17</b> II	4,3	4,3	7,0	3,9	7,2	5,2	17,3	1,8	6,8	4,3	9,3	...
<b>17</b> III	4,9	3,4	8,7	5,0	14,7	6,5	16,3	2,0	2,7	4,9	7,7	...
<b>17</b> IV	5,9	5,0	12,9	5,4	11,0	4,1	17,3	3,8	6,4	5,9	6,0	...
<b>18</b> I	3,1	3,3	5,5	2,8	8,2	3,0	13,9	0,8	2,1	3,1	5,2	...
<b>18</b> II	4,5	3,4	10,4	4,2	9,4	5,7	16,1	1,9	5,3	4,5	12,4	...
<b>18</b> III	4,7	4,4	7,7	4,5	9,9	6,7	16,1	2,0	3,4	4,7	8,3	...
<b>18</b> IV	6,2	5,0	8,1	6,5	14,8	5,0	14,9	4,9	1,3	6,2	6,2	...
<b>19</b> I	3,1	4,1	6,0	2,4	7,2	2,7	12,9	0,6	2,8	3,1	2,9	...
<b>19</b> II	4,1	4,6	5,8	3,9	7,7	6,0	15,0	1,6	-0,6	4,1	7,7	...
<b>19</b> III	4,7	5,2	4,2	4,6	10,2	6,9	15,9	2,0	1,4	4,7	7,9	...
<b>19</b> IV	6,6	6,1	8,0	6,7	12,7	4,3	17,9	5,4	3,8	6,6	5,4	...
<b>20</b> I	1,5	4,0	-2,8	1,1	2,3	0,6	10,1	0,3	-0,1	1,5	3,0	...
<b>20</b> II	1,4	3,4	-2,6	1,1	1,9	-2,6	7,1	1,5	1,4	1,4	4,0	...
<b>20</b> III	2,5	4,1	0,9	2,1	5,8	-0,8	9,7	1,6	3,9	2,5	4,9	...
<b>20</b> IV	4,4	5,4	3,4	4,3	6,7	-1,1	6,7	5,2	2,4	4,4	3,9	...
<b>21</b> I	1,6	4,0	4,8	0,4	3,1	-2,4	7,1	0,1	0,9	1,6	5,2	...
<b>21</b> II	2,6	3,9	6,7	1,7	4,9	-0,4	7,8	1,2	1,7	2,6	6,2	...
<b>21</b> III	3,3	4,8	4,1	2,7	8,5	1,7	7,8	1,4	2,2	3,3	7,2	...
<b>21</b> IV	5,1	3,9	7,3	5,4	9,2	3,8	7,0	4,8	3,3	5,1	3,7	...

Véanse notas al final del capítulo.

**15 SOCIEDADES NO FINANCIERAS:**  
Síntesis de la información recopilada por la Central de Balances

**15.9 Ratios significativas: R.1 Rentabilidad ordinaria del activo neto.**  
Base de datos trimestral (CBT)

Trimestres acumulados (a)

Ratios

	Por sectores										Por tamaño		
	Energía		Industria		Servicios					Actividades con cobertura reducida en CB	Grandes, públicas y dep.		Pequeñas
					Total	Comercio y hostelería	Transporte	Información y comunicaciones	Otros servicios		10	11	
	1	2	3	4						5			6
07	8,9	8,3	10,4	8,9	7,5	4,1	39,6	7,6	8,1	8,9	7,7	...	
08	7,5	8,0	6,1	7,7	5,7	2,8	26,0	7,4	4,8	7,5	4,3	...	
09	6,2	6,9	3,2	6,5	5,6	1,4	27,0	6,4	3,5	6,2	3,4	...	
10	6,3	6,1	5,2	6,7	8,0	1,9	27,0	6,4	3,8	6,3	5,4	...	
11	5,9	5,2	5,5	6,2	8,3	2,0	23,4	6,0	6,5	5,9	4,3	...	
12	5,5	6,3	5,0	5,3	8,1	2,2	22,5	4,8	3,2	5,5	3,9	...	
13	5,4	6,2	3,4	5,5	10,7	1,8	21,8	4,8	3,7	5,4	5,0	...	
14	5,4	5,1	3,0	5,7	10,2	3,2	16,2	5,0	5,7	5,4	3,1	...	
15	5,2	4,9	8,3	5,0	11,6	3,4	16,0	3,7	8,4	5,2	5,6	...	
16	5,9	5,7	9,4	5,6	13,4	4,1	18,0	3,9	8,2	5,9	6,5	...	
17	5,9	5,1	10,0	5,8	12,6	4,7	17,1	4,0	6,6	5,9	6,9	...	
18	6,5	5,0	9,3	6,8	16,6	5,3	16,0	4,9	4,7	6,5	8,1	...	
19	6,8	6,4	7,6	7,0	13,3	5,2	16,1	5,6	3,8	6,8	6,3	...	
20	4,3	5,3	1,4	4,3	5,6	-0,9	9,0	5,2	3,8	4,3	4,1	...	
20 /	1,5	4,0	-2,8	1,1	2,3	0,6	10,1	0,3	-0,1	1,5	3,0	...	
//	1,8	4,0	-2,6	1,5	2,1	-1,0	8,6	1,5	0,7	1,8	3,5	...	
///	2,1	4,2	-1,3	1,8	3,5	-1,0	9,0	1,7	1,8	2,1	4,0	...	
IV	4,3	5,3	1,4	4,3	5,6	-0,9	9,0	5,2	3,8	4,3	4,1	...	
21 /	1,6	4,0	4,8	0,4	3,1	-2,4	7,1	0,1	0,9	1,6	5,2	...	
//	2,4	4,1	5,9	1,4	4,3	-1,3	7,6	1,1	1,4	2,4	5,7	...	
///	2,8	4,6	5,5	1,9	5,7	-0,3	7,7	1,3	1,9	2,8	6,2	...	
IV	4,7	5,1	6,8	4,3	7,3	0,2	7,7	4,5	3,0	4,7	5,7	...	

Véanse notas al final del capítulo.

**15 SOCIEDADES NO FINANCIERAS:**  
Síntesis de la información recopilada por la Central de Balances

**15.10 Ratios significativas: R.2 Intereses por financiación recibida sobre recursos ajenos con coste (operaciones vivas). Base de datos integrada (CBI)**

Ratios

	Por sectores										Por tamaño					
	Energía		Industria		Comercio y hostelería		Información y comunicaciones		Grandes, públicas y dependientes		Medianas		Pequeñas			
											13	14	15	16		
	1	2	3	4	5	6	7	8	9	10					11	12
04	4,4	4,0	3,7	3,3	4,7	4,3	5,8	5,4	4,5	4,9	3,9	3,6	4,7	4,2	6,8	6,1
05	3,6	3,6	3,2	3,2	3,9	3,9	4,1	4,1	4,9	4,5	3,6	3,5	3,9	4,0	3,8	3,7
06	3,6	3,8	3,3	3,5	3,8	4,3	4,1	4,4	4,6	4,5	3,5	3,7	3,9	4,3	3,6	3,9
07	3,7	4,6	3,4	4,0	4,4	5,0	4,3	5,0	4,5	5,6	3,7	4,5	4,4	5,3	3,7	4,5
08	4,8	5,1	4,1	4,4	5,4	5,3	5,3	5,5	5,5	5,6	4,7	4,9	5,1	6,0	5,1	5,5
09	5,1	3,8	4,4	3,6	5,3	4,0	5,6	4,5	5,5	5,3	4,9	3,6	5,8	4,6	5,4	4,6
10	3,8	3,4	3,6	3,4	4,0	3,7	4,5	3,9	5,7	4,3	3,5	3,3	4,4	3,6	4,5	3,6
11	3,4	3,7	3,5	4,0	3,7	3,9	3,9	4,2	4,2	4,3	3,3	3,7	3,7	4,1	3,6	3,8
12	3,7	3,8	4,0	4,2	3,9	3,9	4,1	4,2	4,3	4,4	3,7	3,8	4,0	4,2	3,7	3,7
13	3,8	3,6	4,1	4,0	3,6	3,4	4,2	4,0	4,4	4,2	3,8	3,7	4,5	4,1	3,7	3,3
14	3,6	3,5	4,0	3,6	3,4	3,5	4,1	3,8	4,2	3,3	3,7	3,6	3,9	3,9	3,3	3,1
15	3,4	3,1	3,7	3,5	3,5	3,1	3,8	3,2	2,7	2,5	3,5	3,1	3,8	3,2	3,1	2,8
16	3,1	2,8	3,5	3,1	3,0	2,7	3,2	2,8	3,1	2,8	3,2	2,9	3,4	2,9	2,8	2,5
17	2,7	2,5	3,0	2,9	2,7	2,7	2,8	2,5	2,6	2,4	2,7	2,5	2,9	2,6	2,5	2,3
18	2,5	2,4	2,8	2,9	2,7	2,5	2,5	2,3	2,5	1,9	2,6	2,4	2,5	2,3	2,4	2,3
19	2,3	2,2	2,8	2,3	2,4	2,4	2,3	2,2	2,0	2,0	2,4	2,2	2,3	2,2	2,3	2,2
20	2,2	2,0	2,2	1,9	2,5	2,2	2,2	2,1	2,0	2,1	2,2	2,0	2,3	2,1	2,2	2,0

**15 SOCIEDADES NO FINANCIERAS:**  
**Síntesis de la información recopilada por la Central de Balances**

**15.11 Ratios significativas: R.2 Intereses por financiación recibida sobre recursos ajenos con coste (operaciones vivas). Base de datos trimestral (CBT)**

Ratios

Total	Por sectores									Por tamaño		
	Energía	Industria	Servicios					Actividades con cobertura reducida en CB	Grandes, públicas y dep.	Medianas	Pequeñas	
			Total	Comercio y hostelería	Transporte	Información y comunicaciones	Otros servicios					
1	2	3	4	5	6	7	8	9	10	11	12	
16 III	2,6	2,8	2,2	2,5	2,3	1,9	1,4	2,7	4,9	2,6	2,3	...
16 IV	2,8	2,9	2,6	2,7	2,0	2,1	1,3	3,1	3,7	2,8	2,4	...
17 I	2,3	2,7	2,3	2,1	1,8	1,8	1,3	2,3	3,2	2,3	2,3	...
17 II	2,4	2,5	2,4	2,4	1,8	1,9	1,4	2,6	3,3	2,4	2,2	...
17 III	2,3	2,4	2,3	2,2	2,2	1,8	1,7	2,4	3,5	2,3	2,1	...
17 IV	2,4	2,6	4,0	2,2	2,0	1,6	1,5	2,4	3,8	2,4	2,5	...
18 I	2,3	2,3	2,2	2,3	1,7	1,6	1,3	2,6	3,1	2,3	2,1	...
18 II	2,1	2,3	2,2	2,0	1,7	1,8	1,3	2,2	3,7	2,1	2,1	...
18 III	2,1	2,3	2,2	2,0	2,1	1,7	1,0	2,2	3,4	2,1	2,0	...
18 IV	2,5	2,7	3,3	2,3	2,3	2,0	1,5	2,4	4,5	2,5	2,4	...
19 I	2,1	2,0	2,3	2,0	2,2	1,6	1,1	2,1	4,0	2,1	1,5	...
19 II	2,0	2,1	2,3	2,0	1,9	1,8	1,3	2,1	3,3	2,0	1,6	...
19 III	2,0	1,8	2,3	1,9	1,8	1,7	1,2	2,0	3,5	2,0	1,7	...
19 IV	2,1	2,2	4,1	1,9	3,0	1,5	1,1	2,0	3,7	2,1	2,3	...
20 I	1,7	1,7	2,0	1,7	2,4	1,6	1,4	1,7	3,3	1,7	1,4	...
20 II	1,8	1,7	1,5	1,8	2,0	1,6	1,3	1,8	3,2	1,8	1,4	...
20 III	2,0	1,7	2,2	2,1	1,4	1,7	1,3	2,3	2,9	2,0	1,4	...
20 IV	1,7	1,7	1,7	1,7	1,9	1,7	1,1	1,7	3,5	1,7	1,8	...
21 I	1,6	1,7	2,4	1,5	1,9	1,4	1,3	1,5	3,2	1,6	1,4	...
21 II	1,5	1,6	1,8	1,4	1,8	1,5	1,7	1,4	2,4	1,5	1,9	...
21 III	1,7	1,4	2,2	1,8	1,9	1,5	1,3	1,8	2,9	1,7	1,6	...
21 IV	1,7	1,3	2,4	1,8	1,7	1,5	1,3	1,9	3,0	1,7	1,8	...

**15 SOCIEDADES NO FINANCIERAS:**  
**Síntesis de la información recopilada por la Central de Balances**

**15.12 Ratios significativas: R.2 Intereses por financiación recibida sobre recursos ajenos con coste (operaciones vivas). Base de datos trimestral (CBT)**

Ratios

Trimestres acumulados (a)

Total	Por sectores									Por tamaño		
	Energía	Industria	Servicios					Actividades con cobertura reducida en CB	Grandes, públicas y dep.	Medianas	Pequeñas	
			Total	Comercio y hostelería	Transporte	Información y comunicaciones	Otros servicios					
1	2	3	4	5	6	7	8	9	10	11	12	
07	4,5	4,3	4,5	4,6	4,5	3,9	5,6	4,6	4,2	4,5	4,5	...
08	5,1	4,8	4,8	5,1	4,6	4,0	6,0	5,2	5,9	5,1	5,2	...
09	3,3	3,7	3,3	3,3	3,4	2,7	4,7	3,2	2,9	3,3	4,6	...
10	3,2	3,5	3,3	3,1	3,3	2,1	4,4	3,3	3,1	3,2	3,6	...
11	3,6	3,5	3,5	3,6	3,7	2,8	4,0	3,8	4,6	3,6	3,2	...
12	3,5	3,8	3,0	3,5	3,4	2,5	3,0	3,8	3,9	3,5	3,7	...
13	3,4	3,6	3,6	3,4	3,8	2,4	2,6	3,6	3,8	3,4	3,3	...
14	3,3	3,6	2,6	3,3	3,8	2,3	3,5	3,5	4,0	3,3	2,8	...
15	3,0	3,2	2,4	3,0	3,0	2,2	2,1	3,2	5,4	3,0	2,1	...
16	2,7	2,9	2,3	2,6	2,2	2,0	1,7	2,9	4,6	2,7	2,3	...
17	2,4	2,6	2,7	2,2	1,9	1,8	1,5	2,4	3,5	2,4	2,3	...
18	2,3	2,4	2,5	2,2	1,9	1,8	1,3	2,3	3,6	2,3	2,1	...
19	2,0	2,0	2,8	2,0	2,2	1,7	1,2	2,1	3,6	2,0	1,8	...
20	1,8	1,7	1,8	1,8	1,9	1,6	1,3	1,9	3,2	1,8	1,5	...
20 I	1,7	1,7	2,0	1,7	2,4	1,6	1,4	1,7	3,3	1,7	1,4	...
20 II	1,7	1,7	1,8	1,7	2,2	1,6	1,3	1,8	3,2	1,7	1,4	...
20 III	1,8	1,7	1,9	1,9	1,9	1,6	1,3	1,9	3,1	1,8	1,4	...
20 IV	1,8	1,7	1,8	1,8	1,9	1,6	1,3	1,9	3,2	1,8	1,5	...
21 I	1,6	1,7	2,4	1,5	1,9	1,4	1,3	1,5	3,2	1,6	1,4	...
21 II	1,6	1,6	2,1	1,5	1,8	1,5	1,5	1,5	2,8	1,6	1,6	...
21 III	1,6	1,6	2,1	1,6	1,8	1,5	1,4	1,6	2,8	1,6	1,6	...
21 IV	1,6	1,5	2,2	1,6	1,8	1,5	1,4	1,7	2,9	1,6	1,7	...

Véanse notas al final del capítulo.

**15 SOCIEDADES NO FINANCIERAS:**  
Síntesis de la información recopilada por la Central de Balances

**15.13 Ratios significativas: R.3 Rentabilidad ordinaria de los recursos propios.**  
Base de datos integrada (CBI)

Ratios

	Total		Por sectores								Por tamaño																				
			Energía		Industria		Comercio y hostelería		Información y comunicaciones		Grandes, públicas y dependientes		Medianas		Pequeñas																
	1	t-1	2	t	3	t-1	4	t	5	t-1	6	t	7	t-1	8	t	9	t-1	10	t	11	t-1	12	t	13	t-1	14	t	15	t-1	16
04	10,9	11,3	10,5	9,5	11,4	12,8	12,9	12,3	43,4	45,7	11,3	12,0	13,3	12,9	8,9	8,4															
05	10,2	10,4	9,4	10,0	12,0	11,8	10,4	9,5	45,2	34,9	11,8	12,7	11,3	10,4	5,4	5,5															
06	10,5	10,6	10,1	11,8	12,1	11,3	9,6	9,2	31,6	31,0	12,7	13,1	10,3	9,8	5,8	5,5															
07	10,7	9,6	11,8	9,0	11,8	12,4	9,6	8,6	30,2	38,2	13,1	12,2	10,6	9,1	5,5	4,8															
08	9,9	7,9	8,6	8,4	12,5	7,5	10,4	6,8	34,8	45,6	11,6	10,0	10,2	5,4	5,8	2,7															
09	7,3	5,5	9,0	8,3	7,0	3,5	6,4	5,0	44,6	36,7	10,0	8,2	5,9	3,9	2,4	0,6															
10	5,4	5,6	7,8	7,2	3,6	5,7	5,2	5,9	37,8	34,0	7,5	8,0	4,1	3,9	0,9	0,6															
11	5,6	4,7	7,2	6,0	6,1	5,8	6,6	5,8	33,2	25,3	7,7	6,8	4,2	3,5	1,0	-															
12	5,0	3,9	5,8	6,9	6,3	5,4	6,2	4,4	24,9	20,5	7,0	5,9	3,7	3,2	0,4	-0,5															
13	4,1	4,3	6,9	6,8	6,2	6,0	5,0	6,1	21,0	19,3	6,0	6,2	3,9	4,2	-0,1	0,2															
14	4,4	5,0	6,9	4,8	6,0	7,2	6,1	6,8	19,8	15,6	6,2	6,5	4,7	6,0	0,4	1,3															
15	5,0	5,6	4,7	5,7	7,3	10,2	7,2	9,1	16,3	15,2	6,4	6,7	6,4	7,8	1,5	2,6															
16	5,9	6,6	6,0	7,1	10,5	11,6	9,6	11,2	15,0	16,4	7,0	7,9	8,1	9,0	2,9	3,3															
17	6,8	7,3	7,1	6,9	12,1	12,1	11,5	11,7	17,5	18,0	7,8	8,4	9,8	9,5	3,6	4,1															
18	7,4	7,4	6,9	6,6	12,5	11,4	12,1	12,3	17,2	16,5	8,3	8,4	10,1	9,4	4,3	4,2															
19	7,7	8,1	6,8	8,3	11,9	10,7	13,1	11,2	16,9	17,3	8,6	9,2	10,0	9,3	4,6	4,4															
20	8,2	5,2	8,5	7,5	11,1	6,9	11,7	5,8	17,6	10,6	9,3	5,8	9,1	7,1	4,4	2,9															

**15 SOCIEDADES NO FINANCIERAS:**  
Síntesis de la información recopilada por la Central de Balances

**15.14 Ratios significativas: R.3 Rentabilidad ordinaria de los recursos propios.**  
Base de datos trimestral (CBT)

Ratios (a)

	Total		Por sectores							Por tamaño			
			Energía	Industria	Servicios				Actividades con cobertura reducida en CB	Grandes, públicas y dep.	Medianas	Pequeñas	
	Total	Comercio y hostelería			Transporte	Información y comunicaciones	Otros servicios	10					11
1	2	3	4	5	6	7	8	9	10	11	12		
16 III	6,7	5,5	12,4	6,6	16,9	8,7	27,3	2,0	5,3	6,7	9,4	...	
16 IV	8,5	6,9	17,0	7,9	20,1	5,3	27,2	4,5	26,3	8,5	6,6	...	
17 I	3,7	3,0	12,4	2,9	10,7	3,0	21,9	-0,9	2,7	3,7	5,1	...	
17 II	5,7	5,4	10,0	5,3	10,1	7,5	26,7	0,9	9,5	5,7	11,9	...	
17 III	6,9	4,1	12,8	7,5	21,1	9,8	25,0	1,6	2,0	6,9	9,8	...	
17 IV	8,5	6,4	18,7	8,1	15,6	5,9	26,6	5,2	8,9	8,5	7,2	...	
18 I	3,7	3,8	7,6	3,1	11,2	4,0	21,3	-1,0	1,3	3,7	6,2	...	
18 II	6,3	4,0	15,8	6,1	13,0	8,3	24,8	1,7	6,7	6,3	15,1	...	
18 III	6,7	5,6	11,5	6,6	13,4	10,1	25,0	1,8	3,4	6,7	10,0	...	
18 IV	9,0	6,3	11,1	10,0	20,2	6,9	23,4	7,4	-0,6	9,0	7,3	...	
19 I	3,9	5,2	8,1	2,8	9,2	3,4	20,6	-1,0	2,1	3,9	3,5	...	
19 II	5,7	5,9	7,7	5,5	10,0	8,6	23,6	1,0	-3,0	5,7	10,3	...	
19 III	6,7	7,0	5,2	7,0	13,5	10,0	24,8	2,0	0,1	6,7	10,8	...	
19 IV	9,9	8,1	10,1	10,8	16,1	5,9	28,7	9,3	3,8	9,9	6,6	...	
20 I	1,3	5,3	-5,6	0,6	2,3	-0,1	16,2	-1,3	-1,9	1,2	3,8	...	
20 II	1,1	4,4	-5,1	0,5	1,9	-5,3	11,2	1,1	0,4	1,1	5,3	...	
20 III	2,9	5,4	0,1	2,2	7,3	-2,5	15,8	0,8	4,4	2,9	6,5	...	
20 IV	6,5	7,4	4,5	6,5	8,2	-3,0	11,2	8,9	1,8	6,5	4,9	...	
21 I	1,5	5,4	6,3	-0,6	3,6	-5,3	12,1	-1,5	-0,3	1,5	6,9	...	
21 II	3,5	5,2	9,7	2,0	6,1	-1,7	13,2	1,0	1,3	3,5	8,2	...	
21 III	4,5	7,2	5,1	3,5	10,7	1,9	13,4	1,0	1,7	4,5	9,7	...	
21 IV	8,0	6,0	10,1	8,7	11,5	5,2	11,9	8,0	3,4	8,0	4,6	...	

Véanse notas al final del capítulo.

**15 SOCIEDADES NO FINANCIERAS:**  
Síntesis de la información recopilada por la Central de Balances

**15.15 Ratios significativas: R.3 Rentabilidad ordinaria de los recursos propios.**  
Base de datos trimestral (CBT)

Trimestres acumulados (a)

Ratios

	Por sectores										Por tamaño		
	Energía		Industria		Servicios					Actividades con cobertura reducida en CB	Grandes, públicas y dep.		Pequeñas
					Total	Comercio y hostelería	Transporte	Información y comunicaciones	Otros servicios		Medianas		
1	2	3	4	5	6	7	8	9	10	11	12		
07	13,3	11,1	15,2	13,8	8,5	4,2	76,3	12,6	13,7	13,4	8,9	...	
08	9,7	9,9	7,3	10,4	6,1	2,3	49,8	10,5	2,4	9,8	4,0	...	
09	8,8	9,1	3,1	9,7	6,4	0,8	50,3	10,5	5,7	8,8	3,0	...	
10	9,0	7,9	7,0	9,9	10,0	1,8	47,1	10,3	5,8	9,1	6,0	...	
11	7,9	6,3	7,1	8,8	10,4	1,5	33,6	8,9	14,4	7,9	4,8	...	
12	7,3	7,8	6,7	7,2	10,6	2,0	31,5	6,2	-1,1	7,3	4,0	...	
13	7,2	7,6	3,2	7,7	14,6	1,3	28,8	6,3	4,7	7,2	5,6	...	
14	7,0	5,9	3,3	8,0	13,9	4,0	22,5	6,6	11,3	7,0	3,3	...	
15	7,0	5,9	12,9	6,8	16,8	4,5	23,1	4,2	11,3	7,0	7,4	...	
16	8,5	7,3	14,3	8,2	19,6	5,8	28,4	5,0	12,1	8,5	8,4	...	
17	8,8	6,7	14,7	8,9	18,0	6,9	26,3	5,6	9,1	8,8	8,6	...	
18	9,7	6,5	13,8	10,6	23,2	7,7	24,7	7,4	5,4	9,7	9,8	...	
19	10,4	8,6	10,2	11,3	17,5	7,4	25,6	9,5	3,8	10,4	8,2	...	
20	6,2	7,3	1,1	6,4	6,8	-2,7	14,7	8,8	4,1	6,2	5,3	...	
20 /	1,3	5,3	-5,6	0,6	2,3	-0,1	16,2	-1,3	-1,9	1,2	3,8	...	
II	1,8	5,2	-5,2	1,3	2,1	-2,8	13,8	1,3	-0,7	1,8	4,5	...	
III	2,4	5,5	-3,3	1,8	3,9	-2,7	14,6	1,4	1,1	2,3	5,2	...	
IV	6,2	7,3	1,1	6,4	6,8	-2,7	14,7	8,8	4,1	6,2	5,3	...	
21 /	1,5	5,4	6,3	-0,6	3,6	-5,3	12,1	-1,5	-0,3	1,5	6,9	...	
II	3,1	5,5	8,2	1,4	5,1	-3,4	12,9	0,8	0,6	3,0	7,6	...	
III	3,8	6,5	7,5	2,2	7,0	-1,6	13,2	1,0	1,4	3,7	8,3	...	
IV	7,1	7,6	9,5	6,7	9,1	-0,7	13,2	7,5	3,1	7,1	7,6	...	

Véanse notas al final del capítulo.

**15 SOCIEDADES NO FINANCIERAS:**  
Síntesis de la información recopilada por la Central de Balances

**15.16 Ratios significativas: R.4 Diferencia rentabilidad - coste financiero (R.1 - R.2).**  
Base de datos integrada (CBI)

Ratios

	Por sectores										Por tamaño					
	Energía		Industria		Comercio y hostelería		Información y comunicaciones		Grandes, públicas y dependientes		Medianas		Pequeñas			
	t-1	t	t-1	t	t-1	t	t-1	t	t-1	t	t-1	t	t-1	t		
1	2	3	4	5	6	7	8	9	10	11	12	13	14	15	16	
04	3,7	4,2	4,1	3,8	4,4	5,6	4,7	4,7	12,7	16,1	4,0	4,6	5,1	5,3	1,4	1,5
05	3,8	3,9	3,8	4,1	5,2	5,0	4,1	3,6	15,3	14,0	4,5	5,0	4,7	4,1	1,1	1,2
06	4,0	3,8	4,1	4,9	5,2	4,4	3,7	3,2	12,3	11,8	5,0	4,9	4,1	3,6	1,4	1,0
07	3,9	2,9	4,9	3,0	4,7	4,5	3,5	2,4	11,5	14,6	4,9	4,0	3,9	2,5	1,2	0,2
08	2,9	1,6	2,8	2,4	4,3	1,4	3,5	0,8	13,7	16,5	3,7	2,7	3,2	-0,3	0,5	-1,8
09	1,3	1,0	2,7	2,7	1,0	-0,3	0,5	0,3	16,8	15,2	2,6	2,4	0,1	-0,4	-1,9	-2,6
10	0,9	1,3	2,4	2,1	-0,3	1,3	0,5	1,3	16,0	15,6	2,1	2,5	-0,1	0,1	-2,4	-2,0
11	1,2	0,5	2,1	1,2	1,5	1,2	1,7	1,0	14,6	12,2	2,3	1,6	0,3	-0,4	-1,7	-2,6
12	0,7	-	1,1	1,6	1,5	0,9	1,3	0,1	11,9	9,6	1,7	1,1	-0,2	-0,6	-2,2	-2,8
13	0,2	0,4	1,7	1,6	1,6	1,5	0,5	1,4	9,8	8,9	1,2	1,3	-0,4	0,1	-2,6	-2,1
14	0,5	0,9	1,7	0,7	1,5	2,3	1,3	1,9	9,2	6,8	1,3	1,6	0,5	1,4	-2,0	-1,2
15	0,9	1,5	0,6	1,3	2,3	4,4	2,2	3,8	8,1	7,8	1,6	1,9	1,7	3,0	-1,1	-0,2
16	1,6	2,3	1,5	2,3	4,6	5,7	4,1	5,5	7,0	8,3	2,1	2,8	3,2	4,1	-	0,6
17	2,5	2,9	2,4	2,4	6,0	6,2	5,7	6,1	8,9	9,9	2,9	3,4	4,7	4,7	0,8	1,3
18	3,0	3,2	2,5	2,4	6,4	5,9	6,3	6,7	9,4	9,0	3,3	3,6	5,1	4,8	1,4	1,4
19	3,4	3,7	2,5	3,7	6,3	5,6	7,2	6,2	9,1	9,3	3,7	4,2	5,3	4,9	1,7	1,6
20	3,8	2,0	4,0	3,5	5,7	3,1	6,5	2,5	9,4	4,8	4,2	2,2	4,7	3,3	1,7	0,7

**15 SOCIEDADES NO FINANCIERAS:**  
**Síntesis de la información recopilada por la Central de Balances**

**15.17 Ratios significativas: R.4 Diferencia rentabilidad -  
 coste financiero (R.1 - R.2)**  
**Base de datos trimestral (CBT)**

Ratios (a)

Total	Por sectores									Por tamaño		
	Energía	Industria	Servicios					Actividades con cobertura reducida en CB	Grandes, públicas y dep.	Medianas	Pequeñas	
			Total	Comercio y hostelería	Transporte	Información y comunicaciones	Otros servicios					
1	2	3	4	5	6	7	8	9	10	11	12	
16 III	2,4	1,7	6,2	2,2	9,4	3,9	16,6	-0,4	0,2	2,4	5,0	...
IV	3,3	2,5	8,6	2,8	11,9	1,8	16,3	0,7	10,2	3,3	3,0	...
17 I	0,8	0,2	6,0	0,4	5,8	0,7	13,0	-1,6	-0,3	0,8	2,0	...
II	1,9	1,8	4,6	1,5	5,5	3,2	15,9	-0,8	3,5	1,9	7,0	...
III	2,6	1,0	6,4	2,8	12,5	4,7	14,6	-0,4	-0,8	2,6	5,6	...
IV	3,4	2,4	8,9	3,2	9,1	2,5	15,8	1,4	2,6	3,4	3,5	...
18 I	0,8	0,9	3,3	0,4	6,5	1,4	12,6	-1,8	-0,9	0,8	3,1	...
II	2,4	1,1	8,2	2,2	7,6	3,8	14,8	-0,2	1,6	2,4	10,3	...
III	2,6	2,1	5,6	2,5	7,7	5,0	15,1	-0,2	-	2,6	6,3	...
IV	3,8	2,3	4,7	4,2	12,6	2,9	13,4	2,5	-3,2	3,8	3,8	...
19 I	1,1	2,1	3,7	0,4	5,1	1,1	11,7	-1,5	-1,2	1,1	1,4	...
II	2,1	2,5	3,5	1,9	5,8	4,2	13,7	-0,5	-3,9	2,1	6,1	...
III	2,7	3,4	1,8	2,7	8,4	5,2	14,7	-	-2,1	2,7	6,3	...
IV	4,5	3,9	3,9	4,8	9,7	2,8	16,8	3,4	0,1	4,5	3,0	...
20 I	-0,3	2,3	-4,8	-0,6	-0,1	-1,0	8,7	-1,4	-3,4	-0,3	1,6	...
II	-0,4	1,8	-4,0	-0,7	-0,1	-4,2	5,8	-0,4	-1,8	-0,4	2,6	...
III	0,5	2,4	-1,2	0,1	4,4	-2,5	8,4	-0,7	0,9	0,5	3,5	...
IV	2,7	3,7	1,7	2,6	4,8	-2,8	5,6	3,4	-1,1	2,7	2,1	...
21 I	-	2,3	2,4	-1,1	1,3	-3,8	5,8	-1,5	-2,3	-0,1	3,7	...
II	1,1	2,3	4,9	0,3	3,2	-1,9	6,2	-0,2	-0,7	1,1	4,3	...
III	1,6	3,4	1,8	0,9	6,7	0,2	6,5	-0,4	-0,8	1,6	5,6	...
IV	3,4	2,6	4,9	3,6	7,5	2,3	5,6	2,9	0,3	3,4	1,9	...

Véanse notas al final del capítulo.

**15 SOCIEDADES NO FINANCIERAS:**  
**Síntesis de la información recopilada por la Central de Balances**

**15.18 Ratios significativas: R.4 Diferencia rentabilidad -  
 coste financiero (R.1 - R.2)**  
**Base de datos trimestral (CBT)**

Ratios

Trimestres acumulados (a)

Total	Por sectores									Por tamaño		
	Energía	Industria	Servicios					Actividades con cobertura reducida en CB	Grandes, públicas y dep.	Medianas	Pequeñas	
			Total	Comercio y hostelería	Transporte	Información y comunicaciones	Otros servicios					
1	2	3	4	5	6	7	8	9	10	11	12	
07	4,4	4,1	5,9	4,3	2,9	0,2	34,1	2,9	3,9	4,4	3,2	...
08	2,4	3,2	1,2	2,7	1,1	-1,2	20,0	2,2	-1,1	2,5	-0,9	...
09	2,8	3,2	-0,1	3,3	2,1	-1,2	22,3	3,2	0,7	2,9	-1,2	...
10	3,1	2,6	1,9	3,6	4,7	-0,2	22,7	3,1	0,7	3,1	1,8	...
11	2,3	1,6	2,0	2,6	4,6	-0,7	19,4	2,2	1,9	2,3	1,2	...
12	1,9	2,5	2,0	1,8	4,6	-0,3	19,5	1,0	-0,7	1,9	0,2	...
13	2,0	2,5	-0,2	2,2	6,9	-0,6	19,3	1,2	-0,1	2,0	1,6	...
14	2,1	1,5	0,4	2,4	6,4	0,9	12,7	1,5	1,7	2,1	0,3	...
15	2,2	1,8	5,9	2,0	8,6	1,2	13,9	0,5	3,0	2,2	3,4	...
16	3,3	2,8	7,1	3,0	11,2	2,2	16,4	1,1	3,5	3,3	4,2	...
17	3,6	2,6	7,2	3,5	10,6	2,9	15,6	1,6	3,1	3,6	4,7	...
18	4,3	2,6	6,9	4,6	14,6	3,5	14,7	2,5	1,1	4,3	6,0	...
19	4,8	4,3	4,8	5,0	11,1	3,6	14,9	3,5	0,1	4,8	4,5	...
20	2,5	3,7	-0,5	2,5	3,7	-2,6	7,7	3,3	0,6	2,5	2,6	...
20 I	-0,3	2,3	-4,8	-0,6	-0,1	-1,0	8,7	-1,4	-3,4	-0,3	1,6	...
II	-	2,3	-4,3	-0,2	-0,1	-2,6	7,3	-0,2	-2,5	-	2,1	...
III	0,3	2,5	-3,2	-	1,5	-2,6	7,7	-0,3	-1,3	0,3	2,6	...
IV	2,5	3,7	-0,5	2,5	3,7	-2,6	7,7	3,3	0,6	2,5	2,6	...
21 I	-	2,3	2,4	-1,1	1,3	-3,8	5,8	-1,5	-2,3	-0,1	3,7	...
II	0,8	2,5	3,8	-	2,4	-2,8	6,1	-0,3	-1,4	0,8	4,1	...
III	1,2	3,1	3,3	0,3	3,8	-1,8	6,3	-0,3	-0,9	1,2	4,6	...
IV	3,1	3,7	4,6	2,7	5,4	-1,3	6,3	2,8	0,1	3,0	4,1	...

Véanse notas al final del capítulo.

**15 SOCIEDADES NO FINANCIERAS:**  
Síntesis de la información recopilada por la central de Balances

**15.19 Ratios significativas: R.5 Margen de explotación. (REB / INCN)**  
Base de datos integrada (CBI)

Ratios

	Total		Por sectores								Por tamaño					
			Energía		Industria		Comercio y hostelería		Información y comunicaciones		Grandes, públicas y dependientes		Medianas		Pequeñas	
	1 t-1	2 t	3 t-1	4 t	5 t-1	6 t	7 t-1	8 t	9 t-1	10 t	11 t-1	12 t	13 t-1	14 t	15 t-1	16 t
04	10,5	10,6	21,3	19,7	8,8	9,2	5,4	5,3	31,5	32,0	12,0	12,2	9,1	9,1	8,1	8,0
05	10,5	9,9	20,0	15,4	9,2	8,7	5,3	5,1	31,7	30,8	12,2	11,2	9,0	8,7	8,0	7,9
06	9,9	10,0	15,7	16,5	8,7	8,5	5,0	5,1	29,9	29,2	11,1	11,1	8,6	8,5	8,0	8,3
07	10,1	10,1	16,4	17,5	8,6	8,8	5,1	5,3	28,3	29,2	11,1	11,1	8,7	8,6	8,4	8,6
08	10,2	8,9	17,6	14,8	8,9	7,1	5,7	5,0	28,5	28,3	11,1	9,9	8,8	7,6	8,3	6,7
09	8,8	8,5	15,1	16,1	7,3	6,2	4,8	4,5	27,2	26,8	9,8	9,8	7,7	7,1	7,1	6,2
10	8,6	8,3	16,4	15,5	6,3	6,9	4,5	4,4	26,4	25,0	9,7	9,7	7,3	6,9	6,5	5,7
11	8,5	7,7	15,8	13,8	7,1	6,2	4,6	4,2	24,0	22,3	9,7	9,0	7,1	6,5	6,1	5,0
12	8,1	7,5	14,2	13,3	6,3	5,6	4,4	3,8	22,3	21,1	9,2	8,7	6,9	6,5	5,6	4,6
13	7,6	7,4	13,3	13,1	5,6	5,5	3,9	4,0	21,2	20,6	8,7	8,4	6,3	6,3	4,9	5,0
14	7,5	7,6	13,1	12,9	5,7	6,2	4,0	4,0	20,5	18,5	8,4	8,2	6,6	7,1	5,3	6,0
15	7,5	8,4	13,1	13,5	6,2	7,9	4,0	4,6	18,2	18,2	8,1	9,1	7,3	7,6	6,1	6,9
16	8,6	9,1	14,0	15,4	8,0	8,5	4,7	5,2	19,0	19,6	9,3	9,9	7,6	8,0	7,0	7,4
17	9,3	9,1	15,8	14,0	8,6	8,3	5,4	5,3	19,4	19,4	10,1	9,7	8,3	8,1	7,5	7,7
18	9,1	8,6	13,9	14,2	8,5	8,0	5,3	5,0	19,3	18,5	9,7	9,1	8,2	7,9	7,9	7,7
19	8,8	8,9	14,0	15,2	8,0	7,7	5,0	5,1	18,7	18,4	9,1	9,3	8,0	8,0	8,0	7,8
20	9,0	7,5	15,6	17,1	7,7	6,8	5,0	3,9	18,7	17,1	9,5	7,7	7,5	7,3	8,0	7,3

**15 SOCIEDADES NO FINANCIERAS:**  
Síntesis de la información recopilada por la Central de Balances

**15.20 Ratios significativas: R.5 Margen de explotación. (REB / INCN)**  
Base de datos trimestral (CBT)

Ratios

	Total		Por sectores							Por tamaño		
			Energía	Industria	Servicios				Actividades con cobertura reducida en CB	Grandes, públicas y dep.	Medianas	Pequeñas
	Total	Comercio y hostelería			Transporte	Información y comunicaciones	Otros servicios					
1	2	3	4	5	6	7	8	9	10	11	12	
16 III	12,8	16,2	7,7	14,4	6,8	36,9	26,7	6,8	4,9	12,8	10,1	...
16 IV	11,2	12,6	9,1	11,9	6,0	31,5	23,0	-0,5	7,3	11,2	8,3	...
17 I	9,7	10,9	7,2	10,7	4,9	25,9	23,6	5,3	5,3	9,7	6,7	...
17 II	11,3	15,3	6,4	12,6	4,8	34,8	25,9	6,6	9,2	11,3	10,5	...
17 III	11,9	12,5	8,0	14,0	6,8	37,6	25,4	5,8	3,8	11,9	10,0	...
17 IV	10,4	11,5	8,9	11,2	4,7	30,8	25,8	-1,7	4,1	10,4	8,6	...
18 I	9,6	12,5	5,6	10,8	5,1	26,3	22,9	4,0	3,2	9,6	7,3	...
18 II	11,2	13,5	7,7	12,7	5,5	33,2	24,7	9,3	5,8	11,2	12,0	...
18 III	10,8	13,7	6,7	12,0	5,0	35,5	25,8	-0,3	3,4	10,8	10,2	...
18 IV	9,6	12,2	6,4	10,7	4,7	30,5	23,7	-4,0	3,6	9,7	7,0	...
19 I	9,8	13,9	6,3	10,2	5,0	23,5	22,1	3,0	3,8	9,8	6,2	...
19 II	10,6	15,8	5,5	12,0	5,1	32,1	23,8	4,5	1,4	10,6	10,3	...
19 III	11,4	17,0	4,9	13,0	5,8	34,1	24,3	7,0	0,7	11,4	10,8	...
19 IV	10,3	14,3	5,8	11,6	6,2	26,3	25,2	-0,1	0,8	10,3	8,5	...
20 I	8,1	16,8	2,1	8,1	3,4	15,8	22,1	0,7	-	8,1	6,7	...
20 II	7,5	18,8	1,6	6,1	3,8	-3,0	21,0	-6,9	2,1	7,5	8,5	...
20 III	9,1	18,4	4,1	8,5	5,4	11,4	24,9	-8,1	3,8	9,1	9,8	...
20 IV	8,5	17,0	4,3	7,7	4,7	10,8	19,1	3,2	2,6	8,5	7,8	...
21 I	8,5	15,8	7,1	6,4	3,9	1,5	19,8	-0,3	1,8	8,5	9,2	...
21 II	8,9	15,1	6,8	7,9	4,7	14,5	20,5	-5,2	3,1	8,9	9,0	...
21 III	9,7	14,6	5,4	10,0	5,9	22,7	20,7	3,4	3,1	9,7	9,9	...
21 IV	7,1	7,3	5,0	8,4	5,2	23,9	19,6	-2,6	2,6	7,1	6,8	...



**15 SOCIEDADES NO FINANCIERAS:**  
**Síntesis de la información recopilada por la Central de Balances**

**15.21 Ratios significativas: R.5 Margen de explotación. (REB / INCN)**  
**Base de datos trimestral (CBT)**

Trimestres acumulados (a)

Ratios

	Por sectores									Por tamaño		
	Energía		Industria	Servicios				Actividades con cobertura reducida en CB	Grandes, públicas y dep.	Medianas	Pequeñas	
	Total			Total	Comercio y hostelería	Transporte	Información y comunicaciones					Otros servicios
1	2	3	4	5	6	7	8	9	10	11	12	
07	14,1	19,0	8,1	17,1	5,3	27,3	45,4	7,4	11,1	14,1	10,5	...
08	13,1	20,1	5,5	16,4	4,6	22,0	41,4	3,6	7,0	13,2	7,3	...
09	12,9	19,0	3,2	15,3	4,9	20,7	39,1	8,0	8,0	13,0	6,9	...
10	12,6	16,5	5,4	15,1	5,5	25,0	35,5	4,1	5,0	12,7	8,5	...
11	11,2	13,3	4,6	14,5	5,3	24,4	31,6	7,7	7,9	11,2	7,2	...
12	10,2	12,3	3,7	13,6	5,1	24,8	30,6	8,1	9,0	10,3	7,5	...
13	9,9	12,2	2,9	13,2	5,6	24,4	31,3	17,9	9,1	9,9	7,8	...
14	9,5	12,9	2,8	11,8	5,0	31,2	27,9	5,1	8,5	9,5	8,4	...
15	10,5	13,1	6,7	11,7	5,4	31,7	24,8	2,8	5,7	10,5	8,5	...
16	11,9	15,1	7,8	12,9	6,2	31,5	25,0	4,5	6,7	11,9	8,9	...
17	10,8	12,4	7,6	12,2	5,3	32,6	25,2	4,0	5,5	10,8	9,0	...
18	10,3	12,9	6,6	11,6	5,1	31,6	24,3	2,3	4,0	10,3	9,2	...
19	10,5	15,2	5,6	11,7	5,5	29,2	23,9	3,6	1,6	10,5	9,0	...
20	8,3	17,7	3,1	7,7	4,3	10,2	21,7	-2,2	2,2	8,3	8,2	...
20 /	8,1	16,8	2,1	8,1	3,4	15,8	22,1	0,7	-	8,1	6,7	...
II	7,8	17,7	1,9	7,2	3,6	9,4	21,6	-2,5	1,0	7,8	7,5	...
III	8,3	17,9	2,7	7,7	4,2	10,0	22,6	-4,2	2,1	8,3	8,3	...
IV	8,3	17,7	3,1	7,7	4,3	10,2	21,7	-2,2	2,2	8,3	8,2	...
21 /	8,5	15,8	7,1	6,4	3,9	1,5	19,8	-0,3	1,8	8,5	9,2	...
II	8,7	15,5	6,9	7,2	4,3	8,4	20,2	-2,8	2,5	8,7	9,1	...
III	9,1	15,1	6,4	8,2	4,9	14,2	20,3	-0,6	2,7	9,1	9,4	...
IV	8,5	12,5	6,1	8,3	5,0	16,2	20,2	-1,1	2,7	8,5	8,8	...

Véanse notas al final del capítulo.

**15 SOCIEDADES NO FINANCIERAS:**  
**Síntesis de la información recopilada por la Central de Balances**

**15.22 Ratios significativas: E.1 Endeudamiento, RAC/AN.**  
**(precios corrientes; saldo final)**  
**Base de datos integrada (CBI)**

Ratios

	Por sectores										Por tamaño					
	Energía		Industria		Comercio y hostelería		Información y comunicaciones		Grandes, públicas y dependientes		Medianas		Pequeñas			
	t-1	t	t-1	t	t-1	t	t-1	t	t-1	t	t-1	t	t-1	t		
1	2	3	4	5	6	7	8	9	10	11	12	13	14	15	16	
04	43,6	42,7	40,2	39,1	34,4	34,3	34,2	31,9	67,2	60,5	46,1	45,1	40,1	39,2	34,5	34,4
05	42,6	42,0	39,5	40,8	35,7	36,7	34,4	33,0	62,0	54,2	45,1	45,1	36,7	35,4	34,4	36,5
06	42,5	43,6	40,6	41,1	37,2	37,2	33,7	33,1	54,5	55,5	45,3	47,6	36,0	35,4	36,9	35,3
07	44,0	43,5	41,4	38,4	37,6	39,3	34,1	32,7	55,2	55,2	47,8	47,8	36,2	35,5	35,7	35,2
08	43,0	44,4	37,7	39,9	38,9	39,1	32,2	34,1	53,1	58,8	46,4	47,8	38,9	38,1	33,9	35,9
09	43,6	42,9	40,5	42,9	38,6	39,4	36,1	35,8	56,9	51,6	47,7	46,9	36,6	36,2	34,8	35,0
10	43,8	43,6	43,2	42,4	38,7	37,7	35,7	36,1	50,2	47,3	47,6	47,4	38,0	38,6	33,7	33,3
11	44,7	44,6	42,7	40,9	38,4	38,7	36,4	37,0	49,5	41,8	48,9	48,9	40,1	40,3	32,9	32,4
12	44,8	44,5	41,9	40,6	38,9	39,2	37,1	37,2	42,0	40,3	48,8	48,5	39,3	39,7	33,3	32,9
13	44,0	43,8	41,0	40,1	39,2	39,7	36,5	36,6	40,9	40,8	48,3	48,4	36,0	35,5	32,1	31,6
14	43,3	42,2	39,6	38,3	40,2	38,6	36,9	36,0	41,0	45,3	47,6	46,3	36,0	35,1	31,4	31,0
15	42,6	41,5	38,9	38,3	38,7	37,5	36,2	35,0	40,2	38,5	46,7	45,6	34,1	33,3	30,7	29,9
16	41,4	40,7	41,2	41,5	37,6	36,1	35,6	34,6	41,3	38,7	45,6	45,1	32,7	32,2	29,3	28,9
17	39,8	38,8	40,8	40,5	35,8	34,5	34,1	33,5	40,4	36,1	43,7	42,7	31,9	31,3	28,3	27,9
18	38,4	36,9	40,7	36,6	34,8	33,5	34,4	32,9	36,1	38,3	42,0	40,1	32,4	31,9	27,0	26,5
19	37,2	36,7	37,2	37,5	34,0	32,8	33,1	31,1	39,0	39,0	40,3	40,0	31,5	31,2	25,8	25,1
20	37,0	38,0	36,4	38,2	33,3	34,3	31,2	33,7	39,8	43,7	40,1	41,0	31,9	33,3	24,4	26,0

**15 SOCIEDADES NO FINANCIERAS:**  
Síntesis de la información recopilada por la Central de Balances

**15.23 Ratios significativas: E.1 Endeudamiento, RAC/AN.**  
(precios corrientes; saldo final)  
Base de datos trimestral (CBT)

Ratios (a)

	Total		Por sectores										Por tamaño	
			Energía		Industria		Comercio y hostelería		Información y comunicaciones		Grandes, públicas y dependientes			
	1 t-1	2 t	3 t-1	4 t	5 t-1	6 t	7 t-1	8 t	9 t-1	10 t	11 t-1	12 t		
07	49,3	49,8	41,5	40,2	42,6	48,3	24,1	26,3	53,0	46,8	49,6	50,0		
08	51,0	48,2	38,9	38,5	50,4	48,6	25,1	25,1	54,1	55,4	51,1	48,3		
09	47,2	47,0	38,2	41,4	48,2	48,0	26,7	29,1	54,2	45,0	47,3	47,2		
10	46,9	47,0	42,2	43,0	48,6	44,7	28,7	28,8	43,0	42,8	47,1	47,1		
11	46,9	47,9	42,3	40,5	43,8	44,3	28,4	30,5	44,2	33,0	47,0	48,0		
12	47,9	47,0	37,7	36,0	43,4	42,0	32,6	34,7	32,9	28,5	47,9	47,1		
13	46,6	46,2	36,2	35,6	40,8	40,1	34,1	35,8	34,0	34,4	46,6	46,3		
14	45,4	43,8	35,7	34,5	46,4	45,2	36,1	36,6	27,3	32,6	45,4	43,9		
15	44,0	43,3	34,7	34,2	45,0	43,7	36,9	36,1	32,4	42,1	44,0	43,3		
16	43,7	43,6	36,1	37,7	42,9	40,6	36,0	33,9	43,6	36,9	43,7	43,6		
17	43,7	43,6	37,6	37,9	41,2	38,8	34,1	33,8	37,2	37,1	43,8	43,6		
18	43,2	41,8	37,9	33,6	39,0	36,6	30,4	28,4	36,5	39,8	43,2	41,9		
19	41,7	42,0	33,4	34,0	35,9	35,2	28,0	23,6	39,8	40,3	41,8	42,0		
20	42,3	43,2	34,1	36,2	35,2	38,4	24,1	24,3	41,4	46,8	42,3	43,2		
21 I	42,9	43,0	36,2	36,3	38,2	38,2	24,1	26,7	46,6	46,5	43,0	43,1		
II	43,1	44,2	35,9	37,8	38,2	37,2	28,0	27,8	46,5	46,4	43,1	44,3		
III	44,1	44,5	37,9	41,5	36,0	36,4	25,3	26,8	46,4	46,3	44,1	44,6		
IV	45,7	45,7	43,8	46,5	36,8	35,7	25,6	23,6	45,9	47,2	45,8	45,8		

Véanse notas al final del capítulo.

**15 SOCIEDADES NO FINANCIERAS:**  
Síntesis de la información recopilada por la Central de Balances

**15.24 Ratios significativas: E.2 Endeudamiento, RAC/(REB+Ingresos financieros) (saldo final)**  
Base de datos integrada (CBI)

Ratios

	Total		Por sectores								Por tamaño					
			Energía		Industria		Comercio y hostelería		Información y comunicaciones		Grandes, públicas y dependientes		Medianas		Pequeñas	
	1 t-1	2 t	3 t-1	4 t	5 t-1	6 t	7 t-1	8 t	9 t-1	10 t	11 t-1	12 t	13 t-1	14 t	15 t-1	16 t
04	429,1	413,9	396,0	416,3	252,0	240,6	273,3	267,9	220,5	180,3	460,2	431,8	279,4	285,6	401,5	413,8
05	355,1	373,4	371,9	380,8	239,4	259,2	275,8	285,2	169,4	151,4	341,8	360,6	275,9	283,8	430,9	456,1
06	377,3	416,3	372,7	370,4	260,2	269,7	291,7	293,9	168,8	163,9	363,3	421,2	286,2	292,5	459,3	454,3
07	421,4	430,2	376,8	423,6	265,2	284,7	291,1	290,2	164,1	152,0	425,9	435,0	281,7	296,0	471,1	476,7
08	406,8	484,4	419,0	452,6	275,6	354,7	256,4	338,2	177,9	178,8	414,8	479,8	325,9	394,3	399,1	540,0
09	488,7	600,7	461,6	536,0	359,3	499,2	368,2	440,2	171,2	161,3	474,3	572,2	362,4	430,8	582,3	775,4
10	631,5	633,6	550,0	541,4	492,6	433,4	429,6	425,2	147,2	146,4	621,1	602,0	457,8	492,7	737,1	845,4
11	644,4	672,9	532,0	534,5	430,2	447,1	409,5	430,4	161,5	146,6	626,7	639,8	507,8	539,4	779,1	917,9
12	662,6	683,0	564,9	502,9	431,9	444,6	425,6	480,4	149,5	158,4	633,8	634,5	483,2	505,8	883,9	1 065,6
13	664,8	657,9	508,8	480,0	412,1	443,5	449,0	439,8	161,6	172,3	627,9	622,2	448,8	442,7	963,3	945,9
14	645,9	650,1	470,1	536,9	448,3	389,5	448,0	428,9	171,2	228,4	610,5	636,4	438,5	396,5	913,8	794,4
15	664,9	608,1	547,4	519,0	391,1	320,4	418,8	361,0	192,4	188,8	667,7	620,6	367,7	334,0	754,9	644,9
16	582,0	544,8	514,9	495,1	314,3	284,8	348,9	306,6	211,4	188,9	596,1	558,3	319,5	302,9	608,6	569,8
17	521,5	493,5	487,2	492,4	275,4	260,8	296,1	292,1	191,2	162,3	539,8	509,6	286,7	289,5	533,9	502,0
18	488,0	475,5	490,4	443,2	258,8	264,1	292,5	283,8	163,1	184,2	510,1	493,1	292,2	302,6	464,4	462,8
19	471,8	465,4	447,9	423,3	261,6	265,3	276,3	282,5	186,5	181,2	494,6	485,4	286,5	294,4	432,3	430,3
20	468,1	660,0	425,1	491,7	262,8	355,1	276,4	443,3	183,8	257,8	487,9	701,2	305,8	372,9	417,1	568,2

**15 SOCIEDADES NO FINANCIERAS:**  
**Síntesis de la información recopilada por la Central de Balances**

**15.25 Ratios significativas: E.2 Endeudamiento, RAC/(REB+Ingresos financieros) (saldo final) Base de datos trimestral (CBT)**

Ratios (a)

	Total		Por sectores										Por tamaño	
			Energía		Industria		Comercio y hostelería		Información y comunicaciones		Grandes, públicas y dependientes			
	1 t-1	2 t	3 t-1	4 t	5 t-1	6 t	7 t-1	8 t	9 t-1	10 t	11 t-1	12 t		
07	498,3	499,3	370,7	424,4	318,7	403,8	211,5	248,3	70,1	55,9	502,6	503,1		
08	524,2	571,2	397,1	437,5	438,9	597,1	215,3	234,4	123,7	118,6	526,6	565,0		
09	571,6	660,1	440,1	500,7	585,0	880,1	218,9	280,8	113,9	115,2	564,9	635,6		
10	661,2	648,3	520,1	527,7	1 042,2	690,1	272,9	240,8	105,2	111,4	636,7	645,4		
11	649,3	643,8	552,9	547,4	611,8	560,7	240,1	247,7	120,1	84,7	645,2	638,1		
12	633,4	647,0	517,9	445,2	521,0	558,8	257,0	293,0	83,8	79,8	634,9	648,4		
13	612,3	594,1	451,5	434,8	490,6	627,9	255,6	258,2	108,8	117,4	613,4	594,9		
14	577,5	629,2	432,9	484,0	537,1	578,8	282,2	279,8	87,6	116,9	577,5	629,6		
15	634,8	603,8	485,2	473,5	561,0	328,3	283,4	261,8	115,8	150,7	635,6	604,8		
16	589,2	546,4	466,5	445,0	340,3	290,3	262,1	212,3	154,6	129,6	590,3	547,6		
17	549,9	539,6	445,8	487,2	289,6	250,8	216,5	230,3	130,0	133,4	551,0	540,9		
18	527,5	504,7	487,8	443,3	249,7	261,6	198,3	183,4	132,0	150,3	529,1	506,3		
19	505,4	508,9	440,4	420,0	260,1	284,7	179,3	178,0	150,3	146,5	506,3	509,7		
20	509,6	809,4	425,5	496,7	273,0	619,4	182,7	288,0	147,9	232,7	510,1	811,2		
21 I	793,0	795,0	496,0	499,1	604,7	475,7	300,3	319,6	232,8	252,0	795,0	797,2		
II	793,2	780,8	499,1	543,3	477,3	362,8	318,7	269,4	252,0	254,9	795,4	783,0		
III	779,0	755,5	543,7	595,3	355,6	325,5	240,1	255,3	254,9	264,3	781,1	757,7		
IV	712,0	637,7	644,9	702,1	320,4	302,8	242,3	213,5	257,6	255,5	713,6	638,8		

Véanse notas al final del capítulo.

**15 SOCIEDADES NO FINANCIERAS:**  
**Síntesis de la información recopilada por la Central de Balances**

**15.26 Ratios significativas: Carga financiera por intereses. Intereses por financiación recibida/(REB+Ingresos financieros) Base de datos integrada (CBI)**

Ratios

	Total		Por sectores								Por tamaño					
			Energía		Industria		Comercio y hostelería		Información y comunicaciones		Grandes, públicas y dependientes		Medianas		Pequeñas	
	1 t-1	2 t	3 t-1	4 t	5 t-1	6 t	7 t-1	8 t	9 t-1	10 t	11 t-1	12 t	13 t-1	14 t	15 t-1	16 t
04	14,6	12,9	12,6	12,1	10,4	9,3	12,3	11,1	9,8	8,6	14,0	12,0	12,3	11,2	17,5	16,5
05	12,9	13,3	11,9	12,3	9,4	10,2	11,4	11,8	8,9	7,6	12,1	12,5	10,9	11,4	16,3	16,7
06	13,3	15,7	12,3	13,1	10,0	11,8	11,9	12,9	8,8	7,6	12,6	15,5	11,2	12,7	16,3	17,5
07	15,6	19,9	13,2	17,4	11,7	14,2	12,6	14,5	7,7	8,7	15,9	19,9	12,3	15,6	17,3	21,6
08	19,7	24,7	17,5	20,3	15,0	18,7	13,5	18,7	9,9	9,9	19,8	23,8	16,5	23,6	20,3	29,9
09	25,0	23,1	20,4	19,9	19,1	19,9	20,6	19,9	9,5	8,6	23,6	20,2	21,1	19,9	31,2	35,7
10	23,8	21,9	20,4	19,3	19,7	16,0	19,3	16,6	8,4	6,3	21,8	20,4	20,0	17,9	33,5	30,8
11	22,3	25,7	19,4	21,6	15,8	17,4	15,8	18,2	6,8	6,3	21,4	24,3	18,8	22,3	28,1	34,8
12	25,2	26,6	23,3	22,1	16,7	17,5	17,5	20,0	6,5	7,0	24,2	24,9	19,4	21,2	32,7	39,7
13	25,6	24,5	21,9	19,8	15,0	15,2	18,7	17,7	7,1	7,3	24,2	23,7	20,0	18,1	36,0	31,4
14	24,2	23,2	19,4	20,6	15,3	13,6	18,5	16,2	7,1	7,4	23,5	23,4	17,2	15,4	30,3	24,5
15	23,6	19,1	21,4	19,0	13,8	9,9	16,0	11,8	5,3	4,8	24,2	20,0	14,0	10,8	23,8	18,1
16	18,6	15,7	18,6	15,7	9,5	7,7	11,3	8,5	6,4	5,3	19,5	16,6	11,0	8,9	17,2	14,1
17	14,5	12,6	15,0	14,5	7,4	7,0	8,3	7,2	5,0	4,0	15,3	13,3	8,3	7,5	13,4	11,6
18	12,7	11,8	14,1	12,6	7,0	6,6	7,2	6,6	4,0	3,5	13,6	12,5	7,3	7,0	11,0	10,5
19	11,5	10,9	12,6	10,1	6,3	6,4	6,3	6,4	3,7	3,5	12,3	11,5	6,6	6,5	9,8	9,6
20	11,0	14,0	9,3	9,4	6,5	7,6	6,2	9,3	3,6	5,4	11,6	15,1	6,9	7,7	9,2	11,2

**15 SOCIEDADES NO FINANCIERAS:**  
Síntesis de la información recopilada por la Central de Balances

**15.27 Ratios significativas: Carga financiera por intereses. Intereses por financiación recibida/(REB+Ingresos financieros)**  
Base de datos trimestral (CBT)

Ratios (a)

	Total		Por sectores										Por tamaño	
			Energía		Industria		Comercio y hostelería		Información y comunicaciones		Grandes, públicas y dependientes			
	1	2	3	4	5	6	7	8	9	10	11	12		
	t-1	t	t-1	t	t-1	t	t-1	t	t-1	t	t-1	t	t-1	t
<b>07</b>	17,3	21,4	12,9	16,5	11,7	16,2	6,9	9,7	5,1	3,9	17,4	21,6		
<b>08</b>	22,9	27,8	15,1	18,6	17,2	27,3	8,6	10,7	7,5	7,4	23,0	27,4		
<b>09</b>	28,8	22,3	18,6	18,5	26,5	29,0	10,2	9,2	7,6	7,0	28,5	21,5		
<b>10</b>	22,3	21,3	18,7	18,0	34,8	23,3	9,2	8,3	6,9	5,0	21,4	21,1		
<b>11</b>	21,4	23,9	18,6	20,8	20,7	19,6	8,3	9,6	5,0	3,6	21,3	23,7		
<b>12</b>	23,2	24,2	20,5	18,4	17,9	20,8	9,7	10,6	3,5	2,6	23,3	24,2		
<b>13</b>	22,8	22,4	18,8	17,0	18,7	22,7	10,5	10,4	5,1	5,0	22,8	22,5		
<b>14</b>	21,4	22,4	16,8	17,0	13,6	15,6	11,0	10,5	2,1	2,5	21,4	22,5		
<b>15</b>	22,5	19,3	17,1	15,8	15,3	8,1	10,4	8,0	2,8	2,5	22,5	19,3		
<b>16</b>	18,5	15,4	15,6	12,9	8,3	6,7	8,0	4,8	3,1	2,2	18,6	15,4		
<b>17</b>	15,3	13,6	13,0	12,8	6,6	6,9	4,8	4,4	2,4	2,0	15,3	13,7		
<b>18</b>	13,5	12,3	12,8	11,6	6,8	6,8	4,2	3,3	1,8	1,8	13,6	12,3		
<b>19</b>	12,4	11,5	11,5	8,3	6,8	8,0	3,3	4,2	1,8	1,8	12,4	11,6		
<b>20</b>	11,4	15,2	8,4	8,5	7,8	11,0	4,2	5,5	1,7	2,7	11,5	15,3		
<b>21 /</b>	15,1	15,1	8,5	8,6	10,9	9,1	5,6	5,3	2,8	3,0	15,2	15,2		
<b>//</b>	15,0	13,6	8,6	8,6	9,2	7,4	5,0	4,4	3,0	3,4	15,1	13,7		
<b>///</b>	13,5	12,4	8,6	8,1	7,1	6,4	4,0	4,2	3,4	3,5	13,5	12,5		
<b>IV</b>	11,4	10,7	8,5	8,9	6,1	6,6	3,8	3,6	3,4	3,6	11,4	10,7		

Véanse notas al final del capítulo.

**15 SOCIEDADES NO FINANCIERAS:**  
Síntesis de la información recopilada por la Central de Balances

**15.28 Ratios significativas: FSI.1 Endeudamiento. (Deuda / Fondos Propios)**  
Base de datos integrada (CBI)

Ratios (a) (b)

	Total		Por sectores						Por tamaño			
			Energía	Industria	Servicios				Otros. Del cual: Construcción	Grandes, públicas y dep.	Medianas	Pequeñas
	Total	Comercio y hostelería			Transporte	Información y comunicaciones	Otros servicios					
1	2	3	4	5	6	7	8	9	10	11	12	
<b>05</b>	119,7	98,9	117,7	110,7	115,3	71,0	199,4	107,0	209,1	129,6	114,9	99,5
<b>06</b>	123,4	97,7	117,6	114,1	112,0	67,3	206,1	116,2	218,6	138,0	112,9	95,7
<b>07</b>	121,0	85,0	123,9	113,2	109,7	71,6	208,3	113,9	222,5	135,2	113,5	94,9
<b>08</b>	122,6	95,1	113,3	117,7	114,0	74,4	248,7	118,1	228,2	135,1	104,8	101,5
<b>09</b>	116,9	101,1	113,3	107,7	117,3	77,8	207,9	102,7	217,7	129,2	102,4	92,9
<b>10</b>	118,6	98,9	111,8	111,4	122,4	84,9	194,1	106,9	228,3	131,7	108,9	88,4
<b>11</b>	118,8	97,7	113,0	112,7	125,0	110,3	154,7	104,5	235,2	132,2	108,6	87,0
<b>12</b>	116,8	96,3	118,3	110,9	125,2	111,2	145,9	102,1	228,4	130,3	104,2	85,8
<b>13</b>	113,7	92,2	121,6	109,4	126,0	111,7	142,8	99,8	200,1	127,8	97,7	83,6
<b>14</b>	107,8	85,9	117,6	105,3	121,6	110,0	146,6	95,3	173,0	119,3	93,3	81,8
<b>15</b>	103,5	89,1	114,6	99,3	119,8	105,0	127,3	89,3	168,0	114,7	89,7	78,0
<b>16</b>	99,7	92,1	113,3	94,1	119,1	99,8	119,5	83,4	163,6	110,3	87,5	74,6
<b>17</b>	93,9	89,7	109,9	87,7	117,3	98,2	115,8	75,5	149,7	102,5	87,0	72,1
<b>18</b>	88,0	79,8	104,5	83,9	113,7	92,2	127,7	71,7	126,3	94,8	85,1	67,8
<b>19</b>	85,8	80,7	100,8	81,8	100,6	88,4	125,9	72,2	121,7	92,8	82,1	65,4
<b>20</b>	86,7	82,3	98,4	83,2	103,5	99,3	140,4	71,9	120,8	93,8	81,7	66,8
<b>21</b>	94,1	...	...	...	...	...	...	...	...	...	...	...

Véanse notas al final del capítulo.

**15 SOCIEDADES NO FINANCIERAS:**  
**Síntesis de la información recopilada por la Central de Balances**

**15.29 Ratios significativas: FSI.2 Rentabilidad de los recursos propios. (EBIT / Fondos Propios)**  
**Base de datos integrada (CBI)**

Ratios (a) (b)

	Por sectores									Por tamaño		
	Energía	Industria	Servicios					Otros. Del cual: Construcción	Grandes	Medianas	Pequeñas	
			Total	Comercio y hostelería	Transporte	Información y comuni- caciones	Otros servicios					
1	2	3	4	5	6	7	8	9	10	11	12	
<b>05</b>	13,2	12,4	14,3	12,5	11,7	5,4	38,8	11,3	16,7	15,8	12,8	7,6
<b>06</b>	13,7	14,4	14,3	12,7	11,7	5,5	36,5	12,3	18,0	16,7	12,8	7,6
<b>07</b>	13,5	11,4	16,1	13,1	12,4	5,8	43,3	11,9	16,0	16,2	13,2	7,8
<b>08</b>	11,8	11,8	10,8	12,4	9,8	4,3	53,1	12,2	10,9	14,7	9,4	5,5
<b>09</b>	8,5	10,9	6,2	8,9	7,8	2,8	43,2	8,4	6,9	11,2	6,8	3,2
<b>10</b>	8,4	9,9	8,3	8,9	8,6	3,5	37,9	8,4	2,5	11,1	6,6	2,6
<b>11</b>	7,9	8,9	8,6	8,4	8,6	4,1	28,5	7,7	1,1	10,6	6,4	2,1
<b>12</b>	7,2	10,0	8,4	7,2	7,2	4,2	24,0	6,5	-1,1	9,8	6,3	1,5
<b>13</b>	7,3	9,7	8,3	7,4	8,6	5,2	22,7	6,3	-0,7	9,8	6,7	1,9
<b>14</b>	7,7	7,2	9,6	8,1	9,2	6,4	18,4	7,2	1,5	9,7	8,3	2,8
<b>15</b>	8,0	8,3	12,3	7,8	11,2	7,5	17,1	6,2	1,0	9,6	9,7	3,9
<b>16</b>	8,7	9,5	13,5	8,3	12,9	8,3	18,9	6,2	1,1	10,3	10,8	4,5
<b>17</b>	9,0	8,9	13,8	8,6	13,2	9,1	19,0	6,5	2,7	10,3	11,0	5,1
<b>18</b>	9,0	8,5	13,0	8,8	13,9	9,3	18,0	6,8	4,5	10,2	10,8	5,2
<b>19</b>	9,3	9,6	11,7	9,2	11,9	9,1	18,6	7,8	5,9	10,7	10,1	5,0
<b>20</b>	6,3	8,5	7,6	5,9	6,5	-0,5	12,0	6,2	4,7	7,2	8,0	3,5
<b>21</b>	7,0	...	...	...	...	...	...	...	...	...	...	...

Véanse notas al final del capítulo.

## NOTAS A LOS CUADROS DEL CAPÍTULO 15

### Formulación de las ratios incluidas en los cuadros 15.6 a 15.27

$$R1 = [(27+29)/(10-14-17)]*100$$

$$R2 = [27/(13+16)]*100$$

$$R3 = (29/11)*100$$

$$R4 = R1 - R2$$

$$R5 = (24/18)*100$$

$$E1 = [(13+16)/(10-14-17)]*100$$

$$E2 = [(13+16)/(24+25)]*100$$

$$\text{Carga financiera por intereses} = [27/(24+25)]*100$$

### A. BALANCE

1. Activo inmovilizado
2. Material
3. Valor en libros
4. Ajuste para valorar a precios corrientes
5. Resto inmovilizado
6. Activo circulante
7. Deudores comerciales y otras cuentas a cobrar.
8. Resto de activo circulante
9. Resto activos
10. Activo = Pasivo
11. Recursos propios (incluye ajuste a precios corrientes)
12. Recursos ajenos y Provisiones
13. Financiación bancaria
14. Acreedores comerciales y otras cuentas a pagar
15. Resto de recursos ajenos
16. Con coste financiero
17. Sin coste financiero

### B. CUENTA DE RESULTADOS

(Serie de tasas en cuadros 15.1 a 15.6)

18. Valor de la producción (incluidas subvenciones)
19. Cifra neta de negocios
20. Resto
21. Consumos intermedios (incluidos tributos)
22. Valor añadido bruto al coste de los factores (18-21)
23. Gastos de personal
24. Resultado económico bruto de la explotación (REB) (22-23)
25. Ingresos financieros
26. Gastos financieros
27. Intereses por financiación recibida
28. Amortizaciones y Provisiones de la explotación
29. Resultado ordinario neto (RON) (24+25-26-28)
30. Impuesto sobre beneficios
31. Resto de gastos e ingresos
32. Resultado del ejercicio (29-30-319)

### Cuadros 15.3 y 15.6

a. La serie trimestral del año n para el trimestre t recoge las tasas de los datos acumulados del año n hasta el trimestre t, respecto al mismo período del año anterior.

### Cuadros 15.8, 15.14 y 15.17

a. El resultado ordinario neto (RON) utilizado en el cálculo de esta ratio incorpora, para cada trimestre, la parte proporcional de los dividendos recibidos hasta ese trimestre desde el inicio del año, mediante su linealización; por su parte, la ratio del cuadro 15.9, facilita la información acumulada para cada período (I, Iall, Ialll, IalV), en los que se incluye la totalidad del dividendo recibido.

### Cuadros 15.9, 15.12, 15.15, 15.18 y 15.21

a. La serie trimestral del año n para el trimestre t recoge las ratios de los datos acumulados del año n hasta el trimestre t.

### Cuadros 15.23, 15.25 y 15.27

a. Las columnas t y t-1 en la frecuencia anual hace referencia al cuarto trimestre del año t y al cuarto trimestre del año t-1. En el bloque de frecuencia trimestral las columnas t y t-1 recogen la información del trimestre indicado (t) y el del inmediatamente anterior (t-1), respectivamente.

**Cuadros 15.28 y 15.29**

Nota: Para la formulación de los ratios FSI.1 y FSI.2 se ha empleado la metodología definida por el FMI en su documento *Financial Soundness Indicator. Compilation Guide*.

- a. El dato de 2011 y 2012, tanto para el total de empresas como para los diferentes agregados por sectores y tamaños, se obtiene aplicando al dato de la base anterior la tasa de variación de la base actual.
- b. Los datos del último periodo son una estimación elaborada a partir de la información trimestral más reciente recibida en la encuesta trimestral de la Central de Balances (CBT).





## CAPÍTULO 16 HOGARES E ISFLSH

16. HOGARES E ISFLSH

16.1 Renta bruta disponible. Componentes

Millones de euros (col.1 a 8), euros (col.9 a 14) y % (col. 15 y 16)

	Renta bruta disponible (RBD) 1=2a5-6a8	Recursos (R)				Empleos (E)			Renta bruta disponible per cápita (acumulado 4 tr.) (a)						Tasa de variación interanual (acum. 4 tr.)	
		Remuneración asalariados	Excedente bruto de explotación (EBE)	Rentas propiedad	Prestaciones sociales y otras transf. corrientes	Impuestos	Rentas propiedad	Cotizaciones sociales y otras transf. corrientes	Total	Remuneración asalariados	EBE	Rentas propiedad (netas) R-E	Transferencias sociales y otras (netas) R-E	Impuestos	RBD	RBD per cápita
		2	3	4	5	6	7	8	9=10a13-14	10	11	12	13	14	15	16
<b>17</b>	722 935	526 002	205 623	47 132	265 883	93 681	5 420	222 604	15 516	11 289	4 413	895	929	2 011	11,2	3,0
<b>18</b>	743 555	548 166	209 613	46 869	279 785	100 691	4 889	235 298	15 869	11 699	4 474	896	949	2 149	12,2	2,3
<b>19</b>	780 898	578 350	217 184	51 529	298 380	106 144	5 606	252 795	16 521	12 236	4 595	972	964	2 246	17,9	4,1
<b>20</b>	742 538	546 162	199 375	26 735	332 263	105 374	4 305	252 318	15 672	11 527	4 208	473	1 687	2 224	-4,4	-5,1
<b>21</b>	758 724	576 104	204 105	26 941	344 881	113 858	3 591	275 858	16 029	12 171	4 312	493	1 458	2 405	-4,4	2,3
<b>18 /</b>	166 774	127 918	48 349	8 776	63 192	23 406	1 112	56 943	15 606	11 374	4 437	901	927	2 033	3,3	3,0
<b>  //</b>	204 006	138 875	52 852	16 894	73 264	18 567	1 231	58 081	15 681	11 476	4 455	889	927	2 066	2,9	2,5
<b>  ///</b>	170 862	135 650	52 184	8 740	63 240	29 812	1 089	58 051	15 772	11 588	4 465	888	944	2 112	3,1	2,6
<b>  IV</b>	201 913	145 723	56 228	12 459	80 089	28 906	1 457	62 223	15 869	11 699	4 474	896	949	2 149	2,9	2,3
<b>19 /</b>	175 241	135 460	50 008	9 534	67 127	23 779	1 423	61 686	16 015	11 834	4 499	904	930	2 152	3,3	2,6
<b>  //</b>	218 229	147 226	54 798	20 523	79 889	20 058	1 270	62 879	16 287	11 989	4 532	978	967	2 180	4,7	3,9
<b>  ///</b>	177 684	142 411	53 786	8 612	67 771	31 281	1 267	62 348	16 396	12 106	4 556	969	970	2 206	4,9	4,0
<b>  IV</b>	209 744	153 253	58 592	12 860	83 593	31 026	1 646	65 882	16 521	12 236	4 595	972	964	2 246	5,0	4,1
<b>20 /</b>	176 424	138 119	48 898	6 396	71 821	24 781	1 305	62 724	16 523	12 275	4 565	906	1 040	2 264	4,0	3,2
<b>  //</b>	194 606	126 593	46 712	6 750	91 963	17 796	823	58 793	16 020	11 836	4 393	625	1 381	2 215	-1,0	-1,6
<b>  ///</b>	173 040	134 775	50 578	6 844	76 050	31 272	636	63 299	15 917	11 671	4 324	601	1 536	2 214	-2,5	-2,9
<b>  IV</b>	198 468	146 675	53 187	6 745	92 429	31 525	1 541	67 502	15 672	11 527	4 208	473	1 687	2 224	-4,9	-5,1
<b>21 /</b>	174 588	136 056	45 619	5 886	79 670	25 281	759	66 603	15 638	11 487	4 140	474	1 772	2 235	-5,3	-5,4
<b>  //</b>	204 331	142 128	51 655	7 399	93 366	21 335	750	68 132	15 857	11 825	4 248	490	1 605	2 312	-1,1	-1,0
<b>  ///</b>	174 593	143 055	50 568	7 371	76 453	33 762	846	68 246	15 904	12 011	4 252	497	1 511	2 367	-0,2	-0,1
<b>  IV</b>	205 212	154 865	56 263	6 285	95 392	33 480	1 236	72 877	16 029	12 171	4 312	493	1 458	2 405	2,2	2,3

RENTA BRUTA DISPONIBLE (per cápita)  
Tasa de variación interanual y sus contribuciones (acumulado 4 tr.)

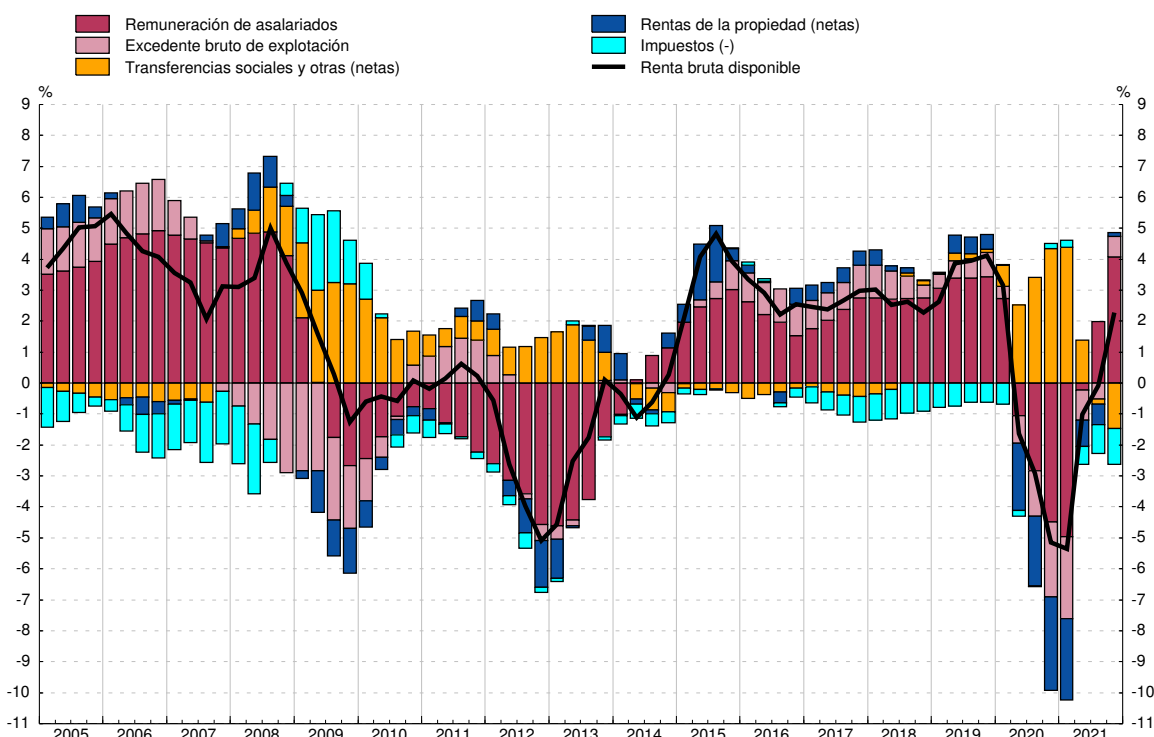

FUENTE: CNE (INE).

a. La población de referencia figura en el cuadro 16.2 col. 1.

Miles de personas (col.1 a 6), importes (col.7 y 8) y % (col.9 a 15)

	Población		Población activa				Remuneración de asalariados (acumulado 4 tr.)			Población en edad de trabajar y sus componentes. Tasa de variación interanual				Tasa de ocupación 14=4/2	Tasa de paro 15=6/3
	Total del cual:	Entre 16 y 64 años	Total	Ocupados del cual:	Parados	Total (millones de euros)	Por media de asalariados 4 tr.		Total	Por po- blación ocupada	Por po- blación parada	Por po- blación inactiva			
							Total (euros)	Tasa de varia- ción in- teranual							
1	2	3	4	5	6	7	8	9	10	11	12	13	14=4/2	15=6/3	
<b>17</b>	46 593	30 078	22 765	18 998	15 923	3 767	526 002	33 471	0,8	0,1	1,6	-1,6	0,1	63,2	16,6
<b>18</b>	46 855	30 259	22 869	19 565	16 454	3 304	548 166	33 766	0,9	0,6	1,8	-1,5	0,3	64,7	14,5
<b>19</b>	47 267	30 520	23 159	19 967	16 846	3 192	578 350	34 693	2,7	0,9	1,3	-0,4	-0,0	65,4	13,8
<b>20</b>	47 379	30 615	23 064	19 344	16 242	3 720	546 162	33 904	-2,3	0,3	-2,2	1,7	0,8	63,2	16,1
<b>21</b>	47 334	30 546	23 289	20 185	16 974	3 104	576 104	34 652	2,2	-0,2	2,6	-2,0	-0,8	66,1	13,3
<b>18 /</b>	46 640	30 115	22 670	18 874	15 792	3 796	530 500	33 517	0,7	0,2	1,4	-1,5	0,4	62,7	16,7
<b>II</b>	46 675	30 151	22 834	19 344	16 257	3 490	535 631	33 540	0,7	0,4	1,7	-1,4	0,1	64,2	15,3
<b>III</b>	46 746	30 198	22 854	19 528	16 434	3 326	541 690	33 642	0,7	0,5	1,5	-1,4	0,3	64,7	14,6
<b>IV</b>	46 855	30 259	22 869	19 565	16 454	3 304	548 166	33 766	0,9	0,6	1,8	-1,5	0,3	64,7	14,5
<b>19 /</b>	46 958	30 320	22 825	19 471	16 358	3 354	555 708	33 935	1,2	0,7	1,9	-1,5	0,2	64,2	14,7
<b>II</b>	47 047	30 384	23 036	19 805	16 688	3 231	564 059	34 220	2,0	0,8	1,4	-0,9	0,2	65,2	14,0
<b>III</b>	47 150	30 454	23 089	19 874	16 790	3 214	570 820	34 444	2,4	0,8	1,1	-0,4	0,2	65,3	13,9
<b>IV</b>	47 267	30 520	23 159	19 974	16 846	3 192	578 350	34 693	2,7	0,9	1,3	-0,4	-0,0	65,4	13,8
<b>20 /</b>	47 332	30 579	22 994	19 681	16 560	3 313	581 009	34 747	2,4	0,9	0,6	-0,1	0,4	64,4	14,4
<b>II</b>	47 344	30 604	21 975	18 607	15 527	3 368	560 376	34 105	-0,3	0,7	-4,0	0,5	4,3	60,8	15,3
<b>III</b>	47 360	30 608	22 900	19 177	16 108	3 723	552 740	33 993	-1,3	0,5	-2,4	1,7	1,2	62,7	16,3
<b>IV</b>	47 379	30 615	23 064	19 344	16 242	3 720	546 162	33 904	-2,3	0,3	-2,2	1,7	0,8	63,2	16,1
<b>21 /</b>	47 365	30 583	22 861	19 207	16 104	3 654	544 099	34 016	-2,1	0,0	-1,7	1,1	0,6	62,8	16,0
<b>II</b>	47 326	30 560	23 216	19 672	16 507	3 544	559 634	34 460	1,0	-0,1	3,3	0,6	-4,0	64,4	15,3
<b>III</b>	47 281	30 535	23 448	20 031	16 917	3 417	567 914	34 539	1,6	-0,2	2,7	-1,0	-1,9	65,6	14,6
<b>IV</b>	47 334	30 546	23 289	20 185	16 974	3 104	576 104	34 652	2,2	-0,2	2,6	-2,0	-0,8	66,1	13,3

POBLACIÓN EN EDAD DE TRABAJAR (entre 16 y 64 años)  
Tasa de variación interanual y sus contribuciones

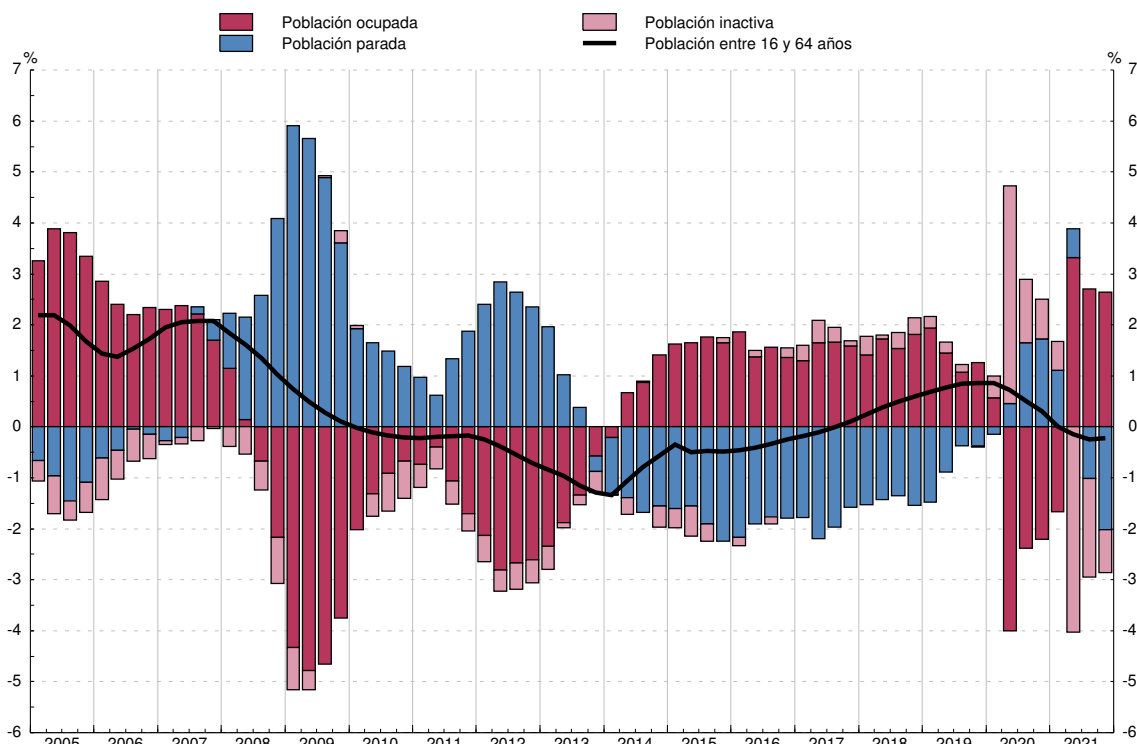

FUENTE: EPA y CNE (INE).

16. HOGARES E ISFLSH

16.3 Renta bruta disponible. Empleos

Millones de euros (col. 1 a 5) y euros (col. 6 a 10)

	Renta bruta disponible (RBD) 1=2+3	Empleos					Renta bruta disponible per cápita (acumulado 4 tr.) (a)				
		Consumo 2	Ahorro bruto			Total 6=7+8	Consumo 7	Empleos			Ahorro neto 10=8-9
			Total 3	Consumo capital fijo (b) 4	Ahorro neto 5=3-4			Total 8	Ahorro bruto		
									Total 9	Consumo capital fijo (b)	
<b>17</b>	722 935	681 168	41 767	30 437	11 330	15 516	14 620	896	653	243	
<b>18</b>	743 555	702 305	41 250	31 344	9 906	15 869	14 989	880	669	211	
<b>19</b>	780 898	716 391	64 507	33 148	31 359	16 521	15 156	1 365	701	663	
<b>20</b>	742 538	631 844	110 694	34 590	76 104	15 672	13 336	2 336	730	1 606	
<b>21</b>	758 724	672 177	86 547	36 117	50 430	16 029	14 201	1 828	763	1 065	
<b>18 /</b>	166 774	177 949	-11 175	7 741	-18 916	15 606	14 731	875	657	218	
<b>II</b>	204 006	172 610	31 396	7 806	23 590	15 681	14 830	851	662	190	
<b>III</b>	170 862	172 951	-2 089	7 870	-9 959	15 772	14 927	845	666	179	
<b>IV</b>	201 913	178 795	23 118	7 927	15 191	15 869	14 989	880	669	211	
<b>19 /</b>	175 241	181 819	-6 578	8 184	-14 762	16 015	15 039	976	677	299	
<b>II</b>	218 229	175 113	43 116	8 250	34 866	16 287	15 063	1 224	685	539	
<b>III</b>	177 684	177 667	17	8 326	-8 309	16 396	15 130	1 266	693	572	
<b>IV</b>	209 744	181 792	27 952	8 388	19 564	16 521	15 156	1 365	701	663	
<b>20 /</b>	176 424	172 097	4 327	8 518	-4 191	16 523	14 930	1 593	707	886	
<b>II</b>	194 606	133 293	61 313	8 604	52 709	16 020	14 043	1 977	715	1 263	
<b>III</b>	173 040	164 617	8 423	8 695	-272	15 917	13 763	2 154	722	1 432	
<b>IV</b>	198 468	161 837	36 631	8 773	27 858	15 672	13 336	2 336	730	1 606	
<b>21 /</b>	174 588	160 072	14 516	8 903	5 613	15 638	13 086	2 552	738	1 814	
<b>II</b>	204 331	166 223	38 108	8 987	29 121	15 857	13 793	2 064	747	1 317	
<b>III</b>	174 593	168 901	5 692	9 076	-3 384	15 904	13 896	2 008	756	1 252	
<b>IV</b>	205 212	176 981	28 231	9 151	19 080	16 029	14 201	1 828	763	1 065	

EMPLEOS DE LA RENTA BRUTA DISPONIBLE (per cápita)  
Tasa de variación interanual de la RBD y sus contribuciones (acumulado 4 tr.)

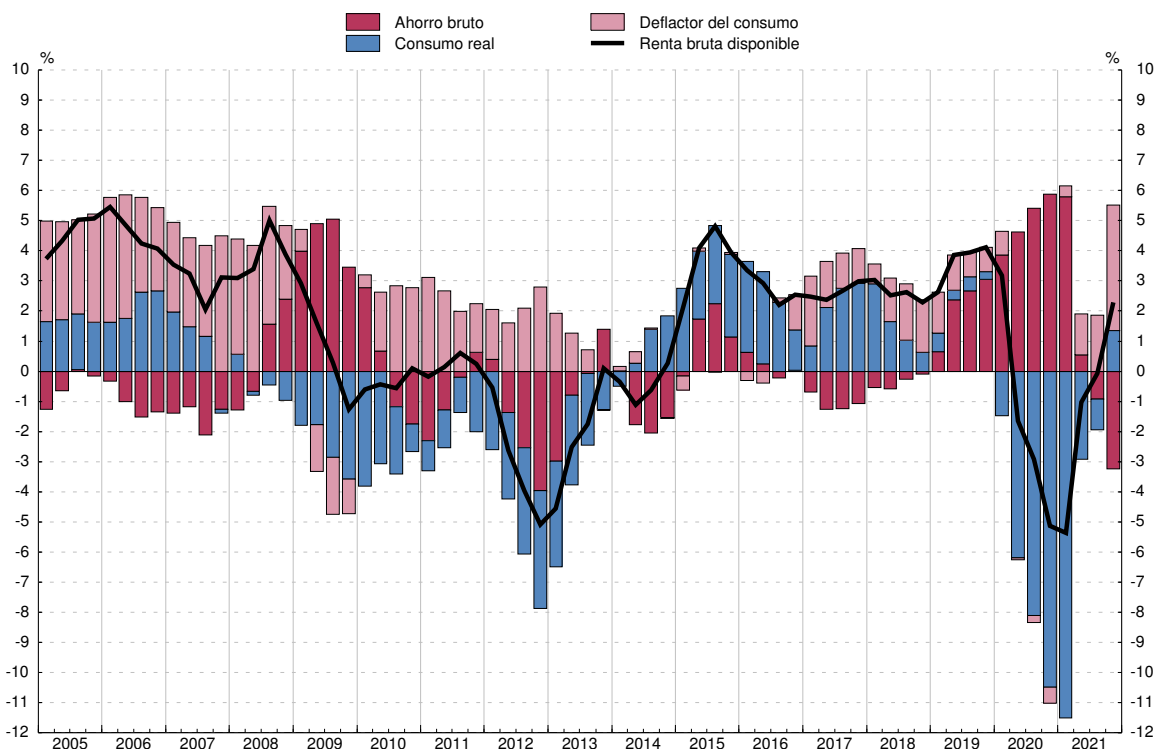

FUENTE: CNE (INE).

a. La población de referencia figura en el cuadro 16.2 col. 1.

b. Pérdida del valor de los activos fijos (principalmente vivienda) por el uso y la obsolescencia.

16. HOGARES E ISFLSH

16.4 Cuenta de capital

Millones de euros (col. 1 a 5) y % (col. 6 a 10)

	Capacidad/ Necesidad de finan- ciación	Recursos		Empleos		Cuenta de capital (% s/RBD, acumulado 4 tr.)				
		Ahorro bruto	Transfe- rencias netas de capital	Formación bruta de capital (FBC)	Adquisicio- nes netas de activos no producidos (a)	Capacidad/ Necesidad de finan- ciación	Recursos		Empleos	
							Ahorro bruto (tasa de ahorro)	Transfe- rencias netas de capital	Formación bruta de capital (FBC)	Adquisicio- nes netas de activos no producidos (a)
1=2+3-4-5	2	3	4	5	6=7+8-9-10	7	8	9	10	
<b>17</b>	2 383	41 767	-2 602	37 660	-878	3,1	24,0	-1,3	20,1	-0,5
<b>18</b>	-1 494	41 250	-2 081	41 031	-368	-0,2	21,9	-1,3	21,2	-0,3
<b>19</b>	20 552	64 507	-1 950	42 590	-585	6,9	29,6	-1,0	22,0	-0,2
<b>20</b>	68 688	110 694	-780	41 887	-661	27,9	50,4	-0,8	22,1	-0,4
<b>21</b>	19 224	86 547	2 228	71 064	-1 513	23,2	53,4	-0,0	30,8	-0,6
<b>18 /</b>	-19 953	-11 175	-549	8 264	-35	0,2	5,6	-0,3	5,1	-0,1
<b>II</b>	22 225	31 396	-735	8 479	-43	-0,0	5,4	-0,3	5,2	-0,1
<b>III</b>	-13 646	-2 089	-699	10 915	-57	-0,2	5,4	-0,3	5,3	-0,1
<b>IV</b>	9 880	23 118	-98	13 373	-233	-0,2	5,5	-0,3	5,5	-0,0
<b>19 /</b>	-16 167	-6 578	-525	9 071	-7	0,3	6,1	-0,3	5,6	-0,0
<b>II</b>	34 161	43 116	-602	8 519	-166	1,9	7,5	-0,3	5,5	-0,1
<b>III</b>	-11 897	17	-588	11 432	-106	2,1	7,7	-0,2	5,5	-0,1
<b>IV</b>	14 455	27 952	-235	13 568	-306	2,6	8,3	-0,2	5,5	-0,1
<b>20 /</b>	-5 821	4 327	-537	9 721	-110	4,0	9,6	-0,3	5,5	-0,1
<b>II</b>	55 258	61 313	-204	6 001	-150	6,9	12,3	-0,2	5,4	-0,1
<b>III</b>	-4 776	8 423	-554	12 781	-136	7,8	13,5	-0,2	5,6	-0,1
<b>IV</b>	24 027	36 631	515	13 384	-265	9,3	14,9	-0,1	5,6	-0,1
<b>21 /</b>	-574	14 516	-560	14 835	-305	10,0	16,3	-0,1	6,3	-0,1
<b>II</b>	25 084	38 108	-778	12 693	-447	5,8	13,0	-0,2	7,2	-0,2
<b>III</b>	-12 410	5 692	595	18 970	-273	4,8	12,6	-0,0	8,0	-0,2
<b>IV</b>	7 124	28 231	2 971	24 566	-488	2,5	11,4	0,3	9,4	-0,2

**CAPACIDAD/NECESIDAD DE FINANCIACIÓN**  
Porcentaje sobre RBD y sus componentes (acumulado 4 tr.)

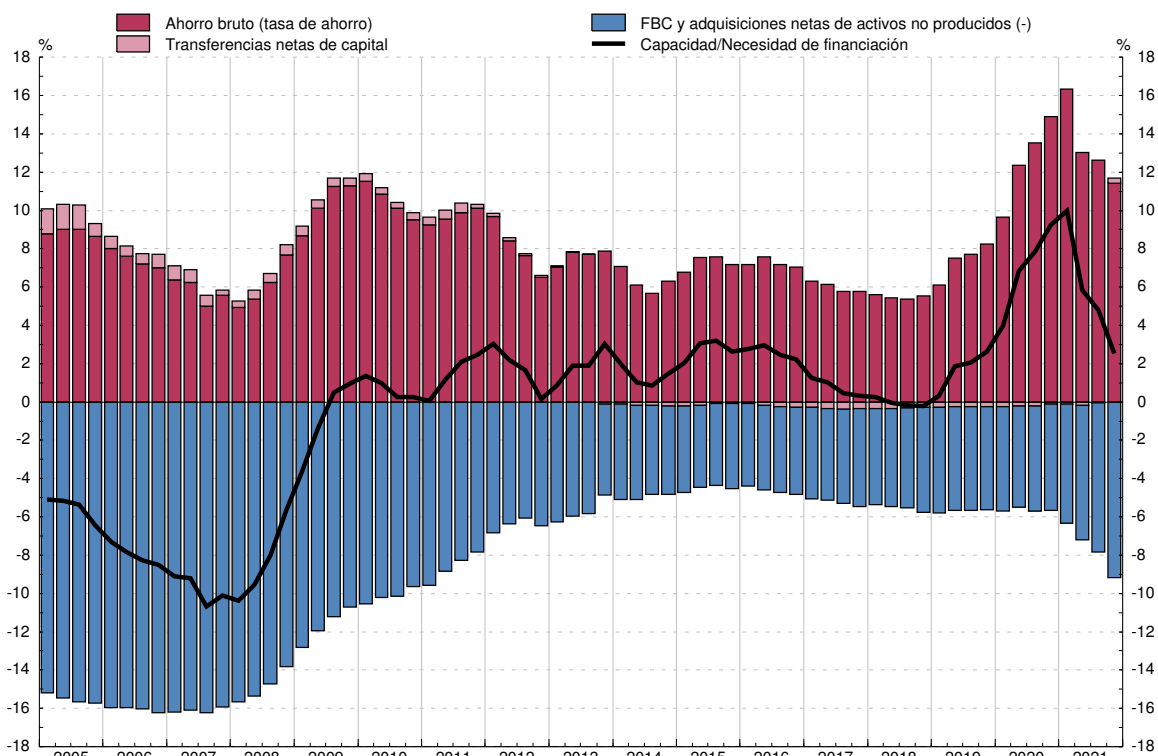

FUENTE: CNE (INE).

a. Incluye terrenos, objetos valiosos y activos inmateriales.

Millones de euros (col.1 a 7) y % (col.8 a 14)

Operaciones financieras netas	Adquisición neta de activos financieros (AF)					Pasivos netos contraídos (P)		Cuenta de operaciones financieras (% s/RBD, acumulado 4 tr.)						
	Total	Principales activos			Total	del cual: Préstamos	Operaciones financieras netas	Adquisición neta de activos financieros (AF)				Pasivos netos contraídos (P)		
		Efectivo y depósitos	Participaciones en el capital y en fondos inversión	Seguros y fondos de pensiones				Total	Efectivo y depósitos	Part. en el capital y en fondos inv.	Seguros y fondos de pensiones	Total	del cual: Préstamos	
														3
17	13 992	16 644	-5 327	18 331	9 589	2 653	-3 959	1,9	2,3	-0,7	2,5	1,3	0,4	-0,5
18	9 146	13 095	24 097	-10 456	-3 893	3 949	1 432	1,2	1,8	3,2	-1,4	-0,5	0,5	0,2
19	31 104	47 717	37 386	1 435	7 916	16 613	543	4,0	6,1	4,8	0,2	1,0	2,1	0,1
20	80 276	113 073	74 098	30 719	-3 359	32 798	-4 347	10,8	15,2	10,0	4,1	-0,5	4,4	-0,6
21	32 372	80 090	44 448	34 264	-3 083	47 718	6 690	4,3	10,6	5,9	4,5	-0,4	6,3	0,9
18 /	7 615	4 912	-4 049	3 265	5 501	-2 703	-1 072	2,3	3,1	-0,3	2,3	1,6	0,9	-0,3
II	14 413	22 935	20 819	-1 721	-4 852	8 521	9 811	3,6	4,3	1,6	2,4	0,7	0,7	0,0
III	-14 186	-27 868	-10 706	-3 852	-3 645	-13 682	-6 297	3,0	3,4	1,5	1,6	0,3	0,3	0,4
IV	1 304	13 116	18 034	-8 147	-897	11 812	-1 010	1,2	1,8	3,2	-1,4	-0,5	0,5	0,2
19 /	10 172	12 447	8 463	-3 262	2 950	2 275	-698	1,6	2,7	4,9	-2,3	-0,9	1,2	0,2
II	25 021	40 328	22 634	275	5 181	15 307	10 635	2,9	5,0	5,0	-2,0	0,5	2,1	0,3
III	-10 174	-18 669	-13 275	4 669	1 094	-8 494	-9 134	3,4	6,1	4,6	-0,8	1,1	2,7	-0,0
IV	6 086	13 611	19 563	-246	-1 309	7 525	-260	4,0	6,1	4,8	0,2	1,0	2,1	0,1
20 /	10 956	12 268	7 924	10 126	-6 684	1 312	-3 551	4,1	6,1	4,7	1,9	-0,2	2,0	-0,3
II	52 695	67 972	39 239	9 288	1 827	15 277	6 194	7,9	9,9	7,0	3,1	-0,7	2,1	-0,9
III	-7 356	-5 414	2 558	4 937	-754	1 942	-7 969	8,3	11,7	9,2	3,2	-0,9	3,5	-0,7
IV	23 982	38 248	24 378	6 368	2 253	14 266	978	10,8	15,2	10,0	4,1	-0,5	4,4	-0,6
21 /	10 264	5 185	7 685	8 832	-1 185	-5 079	-2 285	10,7	14,3	10,0	4,0	0,3	3,6	-0,4
II	24 565	53 203	18 803	14 011	796	28 638	14 944	6,9	12,2	7,1	4,6	0,1	5,3	0,8
III	-13 562	-16 163	-2 162	6 727	-3 689	-2 601	-8 134	6,0	10,7	6,5	4,8	-0,2	4,7	0,7
IV	11 105	37 865	20 122	4 695	996	26 760	2 164	4,3	10,6	5,9	4,5	-0,4	6,3	0,9

OPERACIONES FINANCIERAS NETAS  
Porcentaje sobre RBD y sus componentes (acumulado 4 tr.)

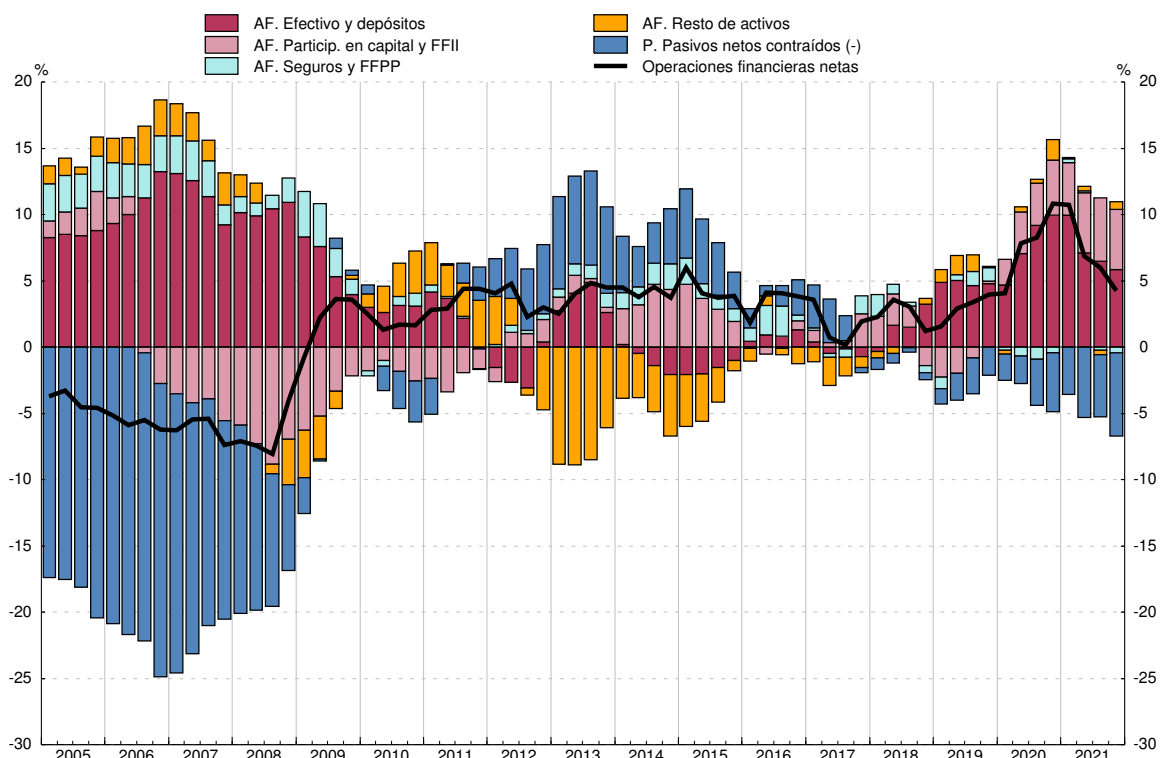

FUENTE: CFEE (BE).

Miles de millones de euros (col. 1 a 6) y % (col. 7 a 12)

	Riqueza						Riqueza (% s/RBD, acumulado 4 tr.)					
	Riqueza neta		Riqueza bruta			Pasivos	Riqueza neta		Riqueza bruta			Pasivos
	del cual:		Total	Activos inmobiliarios (a)	Activos financieros		del cual:		Total	Activos inmobiliarios	Activos financieros	
	Activos financieros netos					Activos financieros netos						
1=3-6	2=5-6	3=4+5	4	5	6	7=9-12	8=11-12	9=10+11	10	11	12	
<b>17</b>	6 527	1 567	7 291	4 960	2 331	764	902,9	216,8	1 008,6	686,1	322,5	105,7
<b>18</b>	6 817	1 533	7 582	5 284	2 298	765	916,8	206,2	1 019,7	710,6	309,0	102,9
<b>19</b>	7 133	1 660	7 898	5 473	2 426	766	913,4	212,6	1 011,4	700,8	310,6	98,1
<b>20</b>	7 314	1 759	8 074	5 555	2 519	760	984,9	236,9	1 087,3	748,1	339,2	102,4
<b>21</b>	7 835	1 925	8 606	5 910	2 695	771	1 032,6	253,7	1 134,2	779,0	355,2	101,6
<b>18 /</b>	6 588	1 558	7 350	5 030	2 320	761	905,1	214,1	1 009,7	691,0	318,7	104,6
<b>II</b>	6 706	1 580	7 479	5 126	2 353	773	916,2	215,8	1 021,8	700,4	321,4	105,6
<b>III</b>	6 771	1 554	7 535	5 217	2 318	764	918,4	210,8	1 022,0	707,6	314,4	103,6
<b>IV</b>	6 817	1 533	7 582	5 284	2 298	765	916,8	206,2	1 019,7	710,6	309,0	102,9
<b>19 /</b>	6 950	1 586	7 714	5 364	2 350	764	924,2	210,9	1 025,8	713,3	312,5	101,6
<b>II</b>	7 021	1 627	7 797	5 394	2 402	776	916,3	212,3	1 017,5	704,0	313,5	101,2
<b>III</b>	7 081	1 624	7 845	5 457	2 388	764	915,9	210,1	1 014,7	705,9	308,9	98,8
<b>IV</b>	7 133	1 660	7 898	5 473	2 426	766	913,4	212,6	1 011,4	700,8	310,6	98,1
<b>20 /</b>	7 124	1 589	7 883	5 535	2 348	759	910,9	203,2	1 007,9	707,7	300,2	97,0
<b>II</b>	7 194	1 687	7 959	5 507	2 452	765	948,5	222,4	1 049,4	726,1	323,3	100,9
<b>III</b>	7 234	1 686	7 991	5 547	2 444	757	959,7	223,7	1 060,1	735,9	324,2	100,5
<b>IV</b>	7 314	1 759	8 074	5 555	2 519	760	984,9	236,9	1 087,3	748,1	339,2	102,4
<b>21 /</b>	7 392	1 807	8 147	5 585	2 562	755	998,0	244,0	1 099,9	754,1	345,9	101,9
<b>II</b>	7 556	1 868	8 330	5 689	2 641	773	1 006,9	248,9	1 110,0	758,1	351,9	103,0
<b>III</b>	7 643	1 860	8 408	5 783	2 625	765	1 016,4	247,4	1 118,1	769,0	349,1	101,7
<b>IV</b>	7 835	1 925	8 606	5 910	2 695	771	1 032,6	253,7	1 134,2	779,0	355,2	101,6

## RIQUEZA

Porcentaje sobre RBD (acumulado 4 tr.)

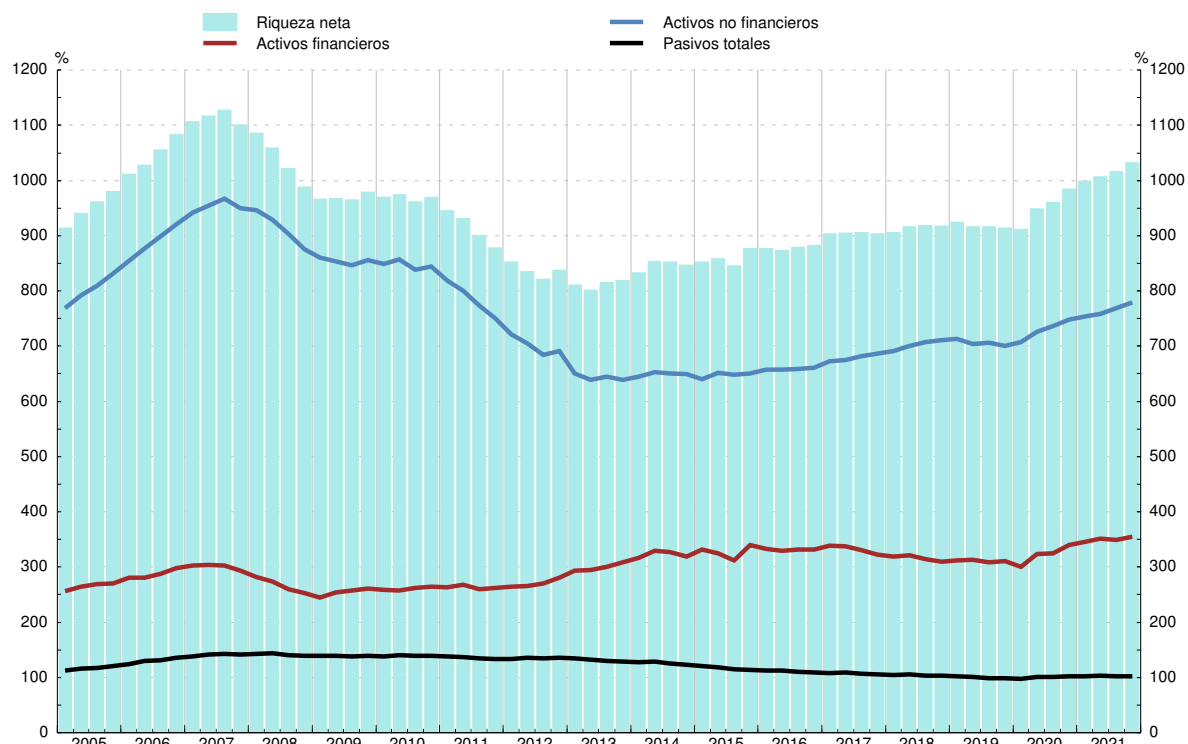

FUENTE: CFEE (BE).

a. Estimación realizada por el BE. Incluye solo vivienda.

16. HOGARES E ISFLSH

16.7 Activos financieros

Millones de euros (col.1 a 6) y % (col.7 a 12)

	Activos financieros						Activos financieros (% s/RBD, acumulado 4 tr.)					
	Total	Principales activos					Total	Principales activos				
		Efectivo y depósitos	Participaciones en fondos de inversión	Participaciones en el capital	Derechos de pensiones	Sistemas de seguros		Efectivo y depósitos	Participaciones en fondos de inversión	Acciones y otras participaciones	Derechos de pensiones	Sistemas de seguros
1	2	3	4	5	6	7	8	9	10	11	12	
<b>17</b>	2 331 335	855 198	316 569	729 381	170 931	189 352	322,5	118,3	43,8	100,9	23,6	26,2
<b>18</b>	2 297 897	879 295	307 450	679 668	164 096	194 067	309,0	118,3	41,3	91,4	22,1	26,1
<b>19</b>	2 425 542	916 681	337 631	716 973	175 317	207 485	310,6	117,4	43,2	91,8	22,5	26,6
<b>20</b>	2 519 045	990 780	350 841	702 359	176 345	211 407	339,2	133,4	47,2	94,6	23,7	28,5
<b>21</b>	2 695 280	1 035 227	408 654	771 383	187 911	200 405	355,2	136,4	53,9	101,7	24,8	26,4
<b>18 /</b>	2 319 944	851 149	323 907	708 475	168 874	197 322	318,7	116,9	44,5	97,3	23,2	27,1
<b>II</b>	2 352 596	871 968	327 982	711 784	168 591	194 769	321,4	119,1	44,8	97,3	23,0	26,6
<b>III</b>	2 318 297	861 262	329 345	696 234	168 065	193 727	314,4	116,8	44,7	94,4	22,8	26,3
<b>IV</b>	2 297 897	879 295	307 450	679 668	164 096	194 067	309,0	118,3	41,3	91,4	22,1	26,1
<b>19 /</b>	2 349 695	887 759	321 561	691 973	167 575	204 160	312,5	118,0	42,8	92,0	22,3	27,1
<b>II</b>	2 402 340	910 393	326 619	693 056	170 923	214 341	313,5	118,8	42,6	90,4	22,3	28,0
<b>III</b>	2 387 745	897 118	330 918	690 156	171 586	222 443	308,9	116,0	42,8	89,3	22,2	28,8
<b>IV</b>	2 425 542	916 681	337 631	716 973	175 317	207 485	310,6	117,4	43,2	91,8	22,5	26,6
<b>20 /</b>	2 347 908	924 605	304 069	683 312	163 767	200 162	300,2	118,2	38,9	87,4	20,9	25,6
<b>II</b>	2 451 935	963 844	322 859	698 239	169 003	207 983	323,3	127,1	42,6	92,1	22,3	27,4
<b>III</b>	2 443 729	966 402	328 326	689 351	168 635	210 938	324,2	128,2	43,6	91,4	22,4	28,0
<b>IV</b>	2 519 045	990 780	350 841	702 359	176 345	211 407	339,2	133,4	47,2	94,6	23,7	28,5
<b>21 /</b>	2 561 831	998 465	368 795	732 882	179 277	205 530	345,9	134,8	49,8	98,9	24,2	27,7
<b>II</b>	2 640 712	1 017 268	387 461	752 726	183 927	202 016	351,9	135,6	51,6	100,3	24,5	26,9
<b>III</b>	2 625 072	1 015 105	391 796	754 629	184 233	200 180	349,1	135,0	52,1	100,4	24,5	26,6
<b>IV</b>	2 695 280	1 035 227	408 654	771 383	187 911	200 405	355,2	136,4	53,9	101,7	24,8	26,4

ACTIVOS FINANCIEROS  
Porcentaje sobre RBD (acumulado 4 tr.)

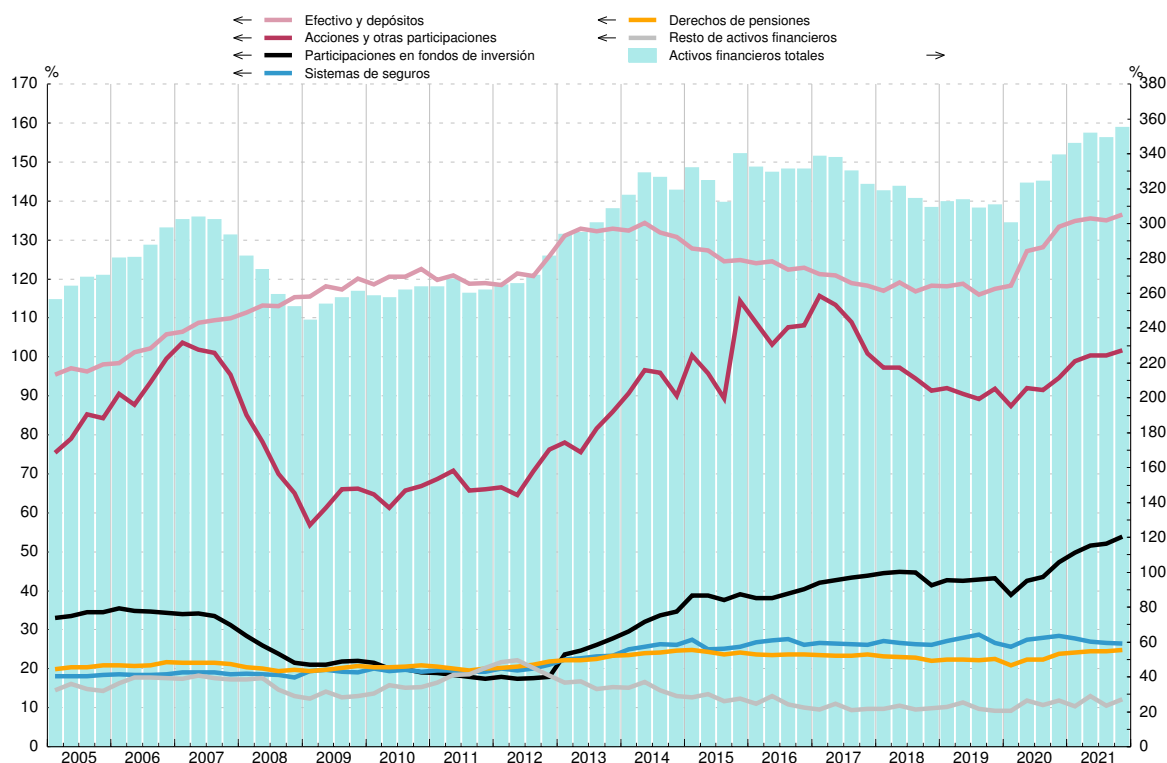

FUENTE: CFEE (BE).



Millones de euros (col.1 a 9) y % (col.10 a 15)

	Pasivos									Pasivos (% s/RBD, acumulado 4 tr.)					
	Total	Por instrumentos						Por sector deudor		Total	Préstamos			Otros pasivos	
		Del cual:	Préstamos del cual: de IFM			Otros pasivos	Hogares	ISFLSH	del cual: de IFM						
			A largo plazo	Total	Vivienda				Resto		Total	Vivienda	Resto		
1=3+7	2	3	4=5+6	5	6	7	8	9	10=11+15	11	12=13+14	13	14	15	
<b>17</b>	763 844	683 655	710 987	697 218	503 027	194 191	52 856	758 664	5 180	105,7	98,3	96,4	69,6	26,9	7,3
<b>18</b>	764 869	680 004	709 642	697 420	500 825	196 595	55 227	759 583	5 286	102,9	95,4	93,8	67,4	26,4	7,4
<b>19</b>	765 676	675 478	707 719	694 094	493 568	200 526	57 957	760 160	5 516	98,1	90,6	88,9	63,2	25,7	7,4
<b>20</b>	760 027	669 302	700 388	686 048	487 855	198 193	59 639	754 309	5 718	102,4	94,3	92,4	65,7	26,7	8,0
<b>21</b>	770 642	671 627	704 100	689 355	493 146	196 208	66 541	765 364	5 277	101,6	92,8	90,9	65,0	25,9	8,8
<b>18 /</b>	761 482	682 147	709 357	695 878	505 761	190 117	52 125	756 219	5 263	104,6	97,5	95,6	69,5	26,1	7,2
<b>II</b>	773 035	683 932	718 666	705 662	505 963	199 699	54 369	767 648	5 388	105,6	98,2	96,4	69,1	27,3	7,4
<b>III</b>	764 084	682 509	711 535	698 897	503 078	195 819	52 550	758 746	5 338	103,6	96,5	94,8	68,2	26,6	7,1
<b>IV</b>	764 869	680 004	709 642	697 420	500 825	196 595	55 227	759 583	5 286	102,9	95,4	93,8	67,4	26,4	7,4
<b>19 /</b>	763 810	680 367	708 696	696 592	499 675	196 917	55 114	758 790	5 020	101,6	94,2	92,6	66,4	26,2	7,3
<b>II</b>	775 683	682 845	718 191	705 631	498 788	206 843	57 492	770 390	5 292	101,2	93,7	92,1	65,1	27,0	7,5
<b>III</b>	763 768	679 253	708 721	694 251	495 311	198 941	55 047	758 329	5 440	98,8	91,7	89,8	64,1	25,7	7,1
<b>IV</b>	765 676	675 478	707 719	694 094	493 568	200 526	57 957	760 160	5 516	98,1	90,6	88,9	63,2	25,7	7,4
<b>20 /</b>	758 689	673 133	703 935	690 285	491 160	199 125	54 754	753 205	5 484	97,0	90,0	88,3	62,8	25,5	7,0
<b>II</b>	765 419	670 911	709 754	696 106	488 615	207 492	55 665	759 697	5 722	100,9	93,6	91,8	64,4	27,4	7,3
<b>III</b>	757 243	670 456	700 557	685 790	487 772	198 018	56 686	751 410	5 833	100,5	92,9	91,0	64,7	26,3	7,5
<b>IV</b>	760 027	669 302	700 388	686 048	487 855	198 193	59 639	754 309	5 718	102,4	94,3	92,4	65,7	26,7	8,0
<b>21 /</b>	754 812	667 862	697 625	684 210	488 594	195 616	57 187	749 179	5 634	101,9	94,2	92,4	66,0	26,4	7,7
<b>II</b>	773 160	672 349	711 558	696 144	491 343	204 802	61 602	767 656	5 505	103,0	94,8	92,8	65,5	27,3	8,2
<b>III</b>	764 919	671 745	702 666	687 651	491 814	195 836	62 252	759 486	5 433	101,7	93,4	91,4	65,4	26,0	8,3
<b>IV</b>	770 642	671 627	704 100	689 355	493 146	196 208	66 541	765 364	5 277	101,6	92,8	90,9	65,0	25,9	8,8

**PASIVOS**  
Porcentaje sobre RBD (acumulado 4 tr.)

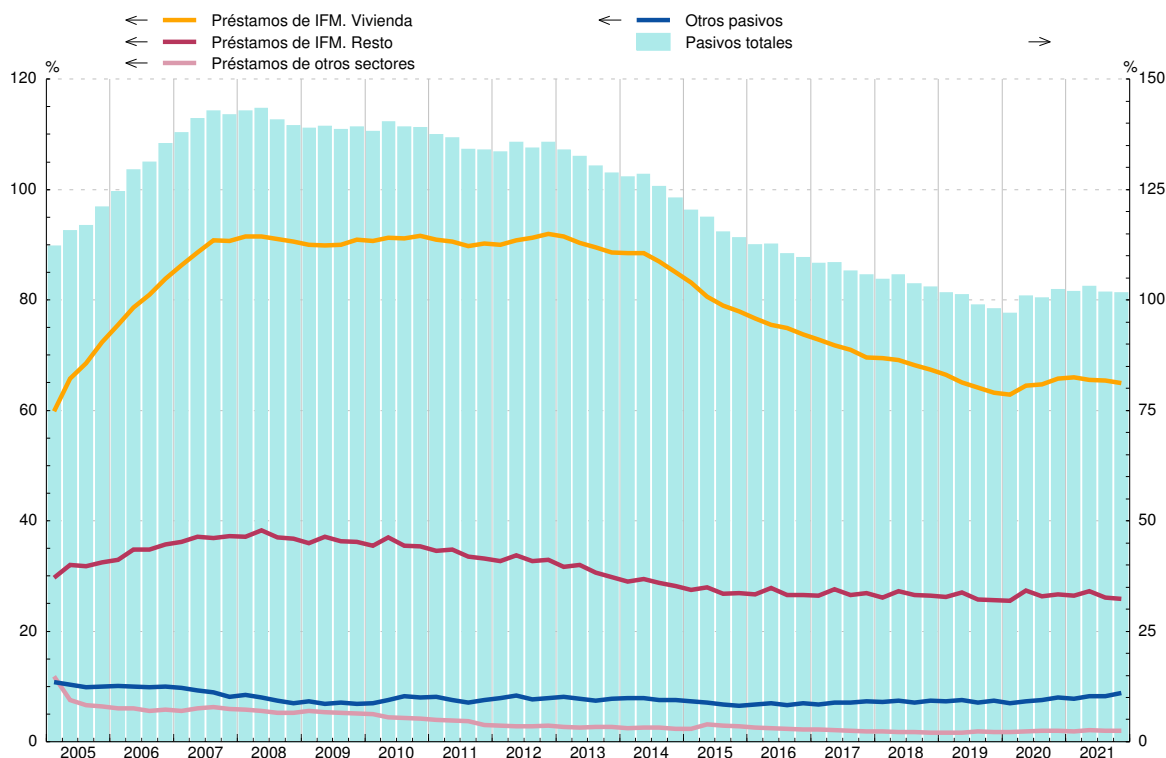

FUENTE: CFEE (BE).

Millones de euros (col.1 a 6) y % (col.7 a 12)

	Variación del patrimonio neto 1=2+3-4+5+6	Operaciones netas			Revalorizaciones y otros flujos		Variación del patrimonio neto (% s/RBD, acumulado 4 tr.)					
		Adquisiciones netas de activos no financieros 2	Adquisiciones netas de activos financieros 3	Pasivos netos contraídos 4	Financieras 5	No financieras (a) 6	Total 7=8+9 -10+11+12	Operaciones netas			Revalorizaciones y otros flujos	
								Adquisiciones netas de activos no financieros 8	Adquisiciones netas de activos financieros 9	Pasivos netos contraídos 10	Financieras 11	No financieras 12
<b>17</b>	341 913	36 782	16 644	2 653	329	290 811	199,4	19,6	2,3	0,4	38,8	134,5
<b>18</b>	289 511	40 663	13 095	3 949	-43 609	283 311	147,1	20,8	1,8	0,5	-36,8	153,0
<b>19</b>	315 714	42 005	47 717	16 613	95 734	146 871	169,8	21,7	6,1	2,1	23,2	113,0
<b>20</b>	180 917	41 226	113 073	32 798	18 876	40 540	89,7	21,8	15,2	4,4	-1,1	38,0
<b>21</b>	521 244	70 112	80 090	47 718	133 249	285 511	207,6	30,3	10,6	6,3	70,6	78,8
<b>18 /</b>	60 704	8 229	4 912	-2 703	-16 644	61 503	30,7	5,0	3,1	0,9	-11,3	34,7
<b>II</b>	117 473	8 436	22 935	8 521	6 685	87 939	37,1	5,1	4,3	0,7	-10,6	39,0
<b>III</b>	65 430	10 858	-27 868	-13 682	-11 161	79 919	40,4	5,2	3,4	0,3	-9,0	41,2
<b>IV</b>	45 904	13 140	13 116	11 812	-22 489	53 949	38,9	5,5	1,8	0,5	-5,9	38,1
<b>19 /</b>	133 186	9 064	12 447	2 275	42 685	71 265	48,1	5,5	2,7	1,2	2,1	39,0
<b>II</b>	70 777	8 353	40 328	15 307	15 752	21 651	41,1	5,4	5,0	2,1	3,2	29,6
<b>III</b>	59 803	11 326	-18 669	-8 494	7 494	51 158	40,1	5,4	6,1	2,7	5,6	25,6
<b>IV</b>	51 949	13 262	13 611	7 525	29 804	2 797	40,4	5,4	6,1	2,1	12,3	18,8
<b>20 /</b>	-8 514	9 611	12 268	1 312	-81 603	52 523	22,3	5,4	6,1	2,0	-3,7	16,4
<b>II</b>	69 663	5 851	67 972	15 277	44 602	-33 484	22,8	5,3	9,9	2,1	0,0	9,6
<b>III</b>	40 135	12 645	-5 414	1 942	7 327	27 519	20,3	5,5	11,7	3,5	0,0	6,5
<b>IV</b>	79 633	13 119	38 248	14 266	48 550	-6 018	24,4	5,6	15,2	4,4	2,5	5,5
<b>21 /</b>	78 785	14 630	5 185	-5 079	37 738	16 154	36,2	6,2	14,3	3,6	18,7	0,6
<b>II</b>	164 020	12 346	53 203	28 638	35 967	91 142	48,3	7,0	12,2	5,3	17,3	17,2
<b>III</b>	86 767	18 797	-16 163	-2 601	6 164	75 368	54,4	7,8	10,7	4,7	17,1	23,5
<b>IV</b>	191 671	24 339	37 865	26 760	53 380	102 848	68,7	9,2	10,6	6,3	17,6	37,6

## VARIACIÓN DEL PATRIMONIO NETO

Tasa de variación interanual y sus contribuciones (acumulado 4 tr.)

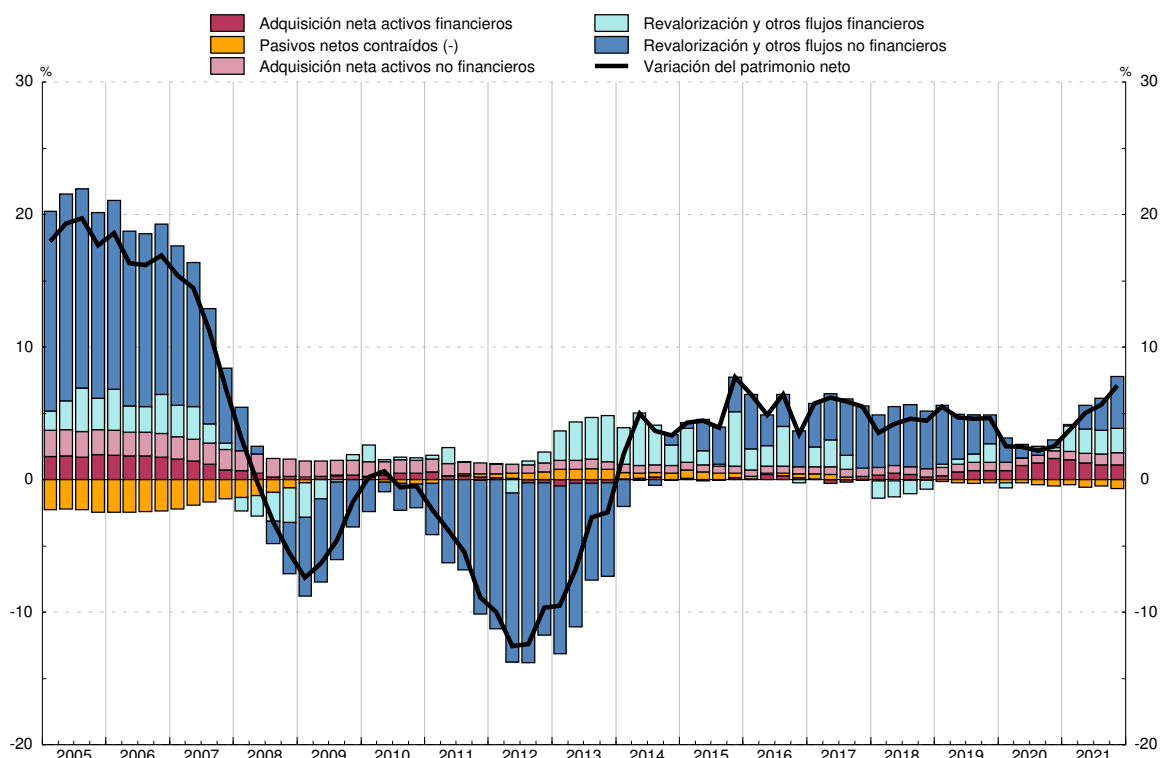

FUENTE: CFEE (BE) y CNE (INE).

a. Estimación realizada por el BE. Incluye solo vivienda.

## CAPÍTULO 17 BALANZA DE PAGOS Y POSICIÓN DE INVERSIÓN INTERNACIONAL

17. BALANZA DE PAGOS Y POSICIÓN DE INVERSIÓN INTERNACIONAL

17.1 Resumen. Saldos

A) Balanza de pagos

Millones de euros

		Cuenta corriente (ingresos menos pagos)			Cuenta de capital (ingresos - pagos)	Cuenta corriente más cuenta de capital	Cuenta financiera (activos menos pasivos) (a)			Errores y omisiones
		Total	Bienes y servicios	Rentas primaria y secundaria			Total	Banco de España	Resto sectores	
<b>18</b>		22 611	32 697	-10 086	5 806	28 417	32 404	-14 249	46 653	3 987
<b>19</b>	P	26 188	36 459	-10 271	4 215	30 403	25 298	14 814	10 484	-5 106
<b>20</b>	P	9 251	16 528	-7 277	4 469	13 720	17 252	-80 975	98 228	3 532
<b>21</b>	P	11 346	18 205	-6 859	10 967	22 313	32 648	16 026	16 622	10 335
<b>21 E-F</b>	P	-1 732	1 038	-2 770	419	-1 313	-4 775	-5 942	1 166	-3 462
<b>22 E-F</b>	A	-2 354	-389	-1 966	1 126	-1 228	-2 257	7 484	-9 741	-1 029
<b>20 Nov</b>	P	3 016	2 014	1 001	267	3 283	6 021	-19 395	25 416	2 738
<b>Dic</b>	P	920	647	273	1 524	2 444	5 782	-16 777	22 559	3 338
<b>21 Ene</b>	P	-852	-135	-717	165	-687	-2 745	4 003	-6 748	-2 059
<b>Feb</b>	P	-880	1 173	-2 054	254	-627	-2 030	-9 944	7 914	-1 403
<b>Mar</b>	P	1 336	1 251	85	685	2 021	3 880	28 401	-24 521	1 859
<b>Abr</b>	P	931	1 596	-664	538	1 469	2 797	-8 209	11 005	1 328
<b>May</b>	P	1 041	1 899	-859	388	1 428	-3 528	-697	-2 831	-4 956
<b>Jun</b>	P	511	1 789	-1 278	952	1 463	7 839	-9	7 848	6 376
<b>Jul</b>	P	2 452	3 411	-959	1 078	3 530	-493	3 187	-3 680	-4 023
<b>Ago</b>	P	568	1 319	-750	307	876	5 310	11 357	-6 047	4 435
<b>Sep</b>	P	1 473	2 245	-773	1 698	3 171	5 781	11 880	-6 100	2 609
<b>Oct</b>	P	3 287	3 818	-531	723	4 010	5 474	3 610	1 864	1 464
<b>Nov</b>	P	1 452	947	506	789	2 241	8 043	-4 987	13 030	5 802
<b>Dic</b>	P	27	-1 108	1 135	3 391	3 418	2 321	-22 566	24 887	-1 097
<b>22 Ene</b>	A	-2 600	-1 964	-636	486	-2 114	-4 113	8 914	-13 027	-1 999
<b>Feb</b>	A	246	1 576	-1 330	640	886	1 856	-1 430	3 286	970

Véase la definición de las principales rúbricas en las notas al final del capítulo.

a. Las adquisiciones netas de activos/pasivos financieros corresponden a sus adquisiciones menos ventas o amortizaciones.

17. BALANZA DE PAGOS Y POSICIÓN DE INVERSIÓN INTERNACIONAL

17.2 Cuenta financiera. Resumen

A) Balanza de pagos

Variación neta de activos menos variación neta de pasivos

Millones de euros

		Total cuenta financiera (VNA - VNP)	Sectorios institucionales				Categorías funcionales							Posición neta BE frente Eurosis-tema	Otros del BE
			Banco de España	Resto de sectores			Inversión directa	Inversión de cartera sin BE	Otra inversión sin BE	Derivados financieros sin BE	Reservas				
				Total	Otras IFM	AAPP						Otros sectores residentes			
													1=2+3=7a13		
<b>18</b>		32 404	-14 249	46 653	63 477	-27 027	10 204	-16 865	15 134	49 435	-1 050	2 182	-9 487	-6 945	
<b>19</b>	P	25 298	14 814	10 484	45 823	-50 874	15 535	6 619	-48 004	59 421	-7 552	674	20 533	-6 394	
<b>20</b>	P	17 252	-80 975	98 228	48 741	-3 382	52 868	19 598	53 675	32 044	-7 090	-346	-102 273	21 644	
<b>21</b>	P	32 648	16 026	16 622	17 421	-50 491	49 693	-9 641	-3 376	25 434	4 205	10 315	862	4 849	
<b>21 E-F</b>	P	-4 775	-5 942	1 166	5 902	-13 033	8 297	-3 301	4 213	-1 273	1 527	-183	-11 459	5 700	
<b>22 E-F</b>	A	-2 257	7 484	-9 741	-7 085	-7 203	4 548	2 197	19 657	-33 809	2 214	220	-914	8 177	
<b>20 Nov</b>	P	6 021	-19 395	25 416	6 725	13 148	5 544	701	12 883	11 701	130	247	-22 681	3 039	
<b>Dic</b>	P	5 782	-16 777	22 559	4 030	5 560	12 970	7 160	8 902	6 806	-308	136	-18 845	1 932	
<b>21 Ene</b>	P	-2 745	4 003	-6 748	8 898	-18 137	2 491	-657	5 210	-12 025	723	291	1 251	2 461	
<b>Feb</b>	P	-2 030	-9 944	7 914	-2 996	5 104	5 806	-2 644	-997	10 752	804	-474	-12 710	3 239	
<b>Mar</b>	P	3 880	28 401	-24 521	-18 040	-19 322	12 840	1 723	-6 085	-21 302	1 142	-178	25 358	3 221	
<b>Abr</b>	P	2 797	-8 209	11 005	10 063	3 633	-2 691	-402	744	9 946	717	45	-9 346	1 092	
<b>May</b>	P	-3 528	-697	-2 831	-1 850	-1 385	404	-4 373	4 849	-4 137	830	177	-2 792	1 918	
<b>Jun</b>	P	7 839	-9	7 848	10 126	-16 128	13 851	-1 312	-11 954	20 637	477	402	-968	557	
<b>Jul</b>	P	-493	3 187	-3 680	-12 340	8 536	124	363	5 159	-9 965	762	-278	-1 200	4 666	
<b>Ago</b>	P	5 310	11 357	-6 047	3 603	-11 427	1 778	-2 418	46	-4 859	1 185	10 997	9 231	-8 871	
<b>Sep</b>	P	5 781	11 880	-6 100	-4 863	-8 863	7 626	4 708	-15 288	3 299	1 181	114	13 376	-1 610	
<b>Oct</b>	P	5 474	3 610	1 864	875	-360	1 349	-3 052	15 434	-10 592	75	383	1 252	1 975	
<b>Nov</b>	P	8 043	-4 987	13 030	-4 578	11 998	5 610	-1 304	-81	16 196	-1 780	-1 473	-5 610	2 096	
<b>Dic</b>	P	2 321	-22 566	24 887	28 524	-4 141	504	-272	-413	27 484	-1 912	310	-16 981	-5 895	
<b>22 Ene</b>	A	-4 113	8 914	-13 027	-15 057	514	1 517	1 327	14 904	-29 830	573	546	1 890	6 478	
<b>Feb</b>	A	1 856	-1 430	3 286	7 972	-7 717	3 031	870	4 753	-3 979	1 641	-326	-2 804	1 699	

Véase la definición de las principales rúbricas en las notas al final del capítulo.

17. BALANZA DE PAGOS Y POSICIÓN DE INVERSIÓN INTERNACIONAL  
A) Balanza de pagos

17.2a Cuenta financiera. Resumen. Continuación

■ Serie representada gráficamente.

Millones de euros

Cuenta financiera	Total, excepto Banco de España											Banco de España (b)				
	Total	Inversión directa			Inversión de cartera			Otra inversión (a)			Derivados financieros	Total	Reservas	Posición neta BE frente al Euro-sistema	Otros BE	
		Saldo neto	Saldo neto	Activos	Pasivos	Saldo neto	Activos	Pasivos	Saldo neto	Activos						Pasivos
	1=	2=3+6+	3=4-5	4	5	6=7-8	7	8 (a)	9=10-11	10	11	12	13=14+	14	15	16
18	32 404	46 653	-16 865	31 809	48 674	15 134	47 308	32 174	49 435	43 987	-5 448	-1 050	-14 249	2 182	-9 487	-6 945
19	P 25 298	10 484	6 619	28 525	21 906	-48 004	33 282	81 286	59 421	62 359	2 938	-7 552	14 814	674	20 533	-6 394
20	P 17 252	98 228	19 598	49 270	29 672	53 675	64 571	10 896	32 044	18 850	-13 194	-7 090	-80 975	-346	-102 273	21 644
21	P 32 648	16 622	-9 641	12 218	21 859	-3 376	70 710	74 086	25 434	39 066	13 632	4 205	16 026	10 315	862	4 849
21 E-F	P -4 775	1 166	-3 301	5 639	8 940	4 213	23 430	19 217	-1 273	4 232	5 504	1 527	-5 942	-183	-11 459	5 700
22 E-F	A -2 257	-9 741	2 197	5 665	3 468	19 657	15 881	-3 775	-33 809	-9 351	24 458	2 214	7 484	220	-914	8 177
20 Nov	P 6 021	25 416	701	2 190	1 489	12 883	7 727	-5 156	11 701	4 563	-7 139	130	-19 395	247	-22 681	3 039
Dic	P 5 782	22 559	7 160	-783	-7 943	8 902	8 458	-444	6 806	-9 018	-15 824	-308	-16 777	136	-18 845	1 932
21 Ene	P -2 745	-6 748	-657	3 656	4 313	5 210	6 788	1 578	-12 025	7 825	19 850	723	4 003	291	1 251	2 461
Feb	P -2 030	7 914	-2 644	1 983	4 627	-997	16 641	17 638	10 752	-3 594	-14 346	804	-9 944	-474	-12 710	3 239
Mar	P 3 880	-24 521	1 723	5 145	3 422	-6 085	7 298	13 382	-21 302	-5 024	16 278	1 142	28 401	-178	25 358	3 221
Abr	P 2 797	11 005	-402	1 069	1 471	744	7 858	7 114	9 946	2 551	-7 395	717	-8 209	45	-9 346	1 092
May	P -3 528	-2 831	-4 373	8 197	12 570	4 849	5 420	571	-4 137	1 887	6 024	830	-697	177	-2 792	1 918
Jun	P 7 839	7 848	-1 312	5 063	6 375	-11 954	9 781	21 735	20 637	12 183	-8 454	477	-9	402	-968	557
Jul	P -493	-3 680	363	-5 543	-5 906	5 159	5 083	-77	-9 965	-2 803	7 161	762	3 187	-278	-1 200	4 666
Ago	P 5 310	-6 047	-2 418	3 364	5 782	46	-1 506	-1 551	-4 859	4 382	9 241	1 185	11 357	10 997	9 231	-8 871
Sep	P 5 781	-6 100	4 708	2 601	-2 108	-15 288	-1 552	13 736	3 299	-439	-3 738	1 181	11 880	114	13 376	-1 610
Oct	P 5 474	1 864	-3 052	848	3 901	15 434	11 342	-4 091	-10 592	6 381	16 973	75	3 610	383	1 252	1 975
Nov	P 8 043	13 030	-1 304	-1	1 303	-81	5 051	5 132	16 196	10 859	-5 337	-1 780	-4 987	-1 473	-5 610	2 096
Dic	P 2 321	24 887	-272	-14 163	-13 890	-413	-1 494	-1 081	27 484	4 859	-22 625	-1 912	-22 566	310	-16 981	-5 895
22 Ene	A -4 113	-13 027	1 327	1 610	284	14 904	8 554	-6 349	-29 830	-11 873	17 957	573	8 914	546	1 890	6 478
Feb	A 1 856	3 286	870	4 054	3 184	4 753	7 327	2 574	-3 979	2 522	6 501	1 641	-1 430	-326	-2 804	1 699

CUENTA FINANCIERA (VNA-VNP)

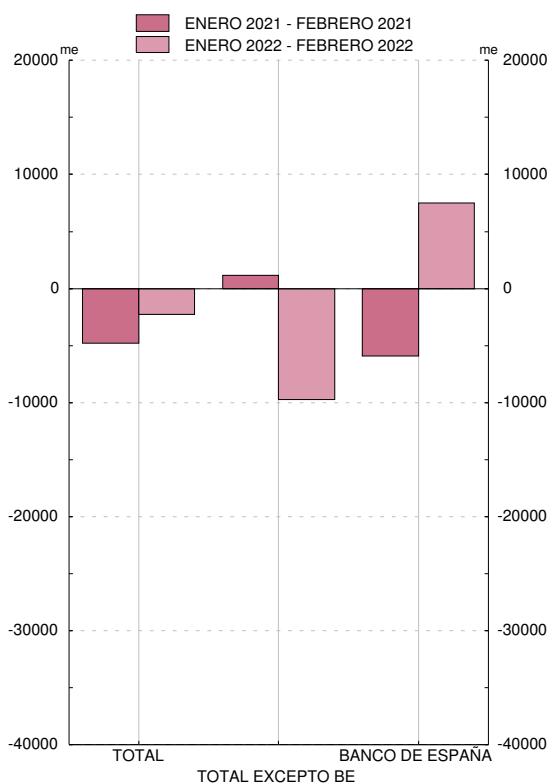

CUENTA FINANCIERA, EXCEPTO BANCO DE ESPAÑA. DETALLE (VNA-VNP)

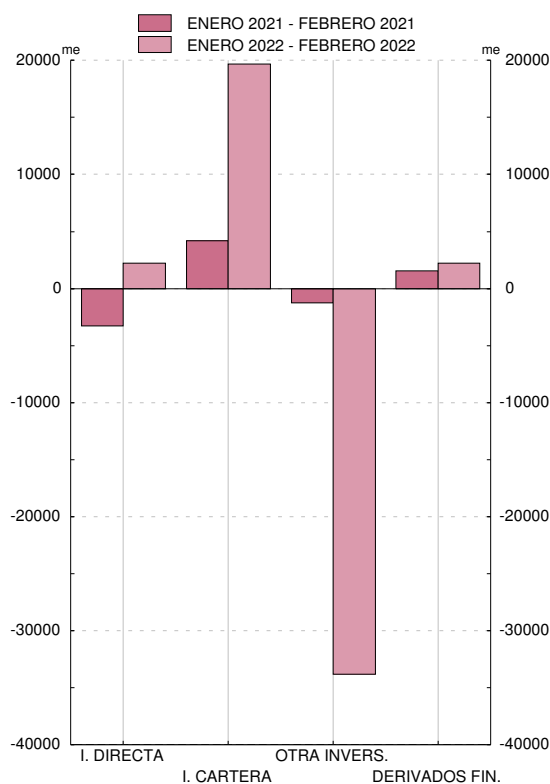

FUENTE: BE.

a. Principalmente, préstamos, depósitos y operaciones temporales.

b. Un signo positivo (negativo) supone un aumento (disminución) de las reservas y/o de la posición neta del BE frente al Eurosistema y/o de otros activos/pasivos del BE.

## 17. BALANZA DE PAGOS Y POSICIÓN DE INVERSIÓN INTERNACIONAL

## 17.3 Cuentas corriente y de capital. Detalle

## A) Balanza de pagos

Millones de euros

	Bienes y servicios					Rentas primaria y secundaria			Cuenta de capital			Promemoria				
	Saldo	Ingresos		Pagos		Saldo	Ingresos	Pagos	Saldo	Ingresos	Pagos	Estadísticas de Aduanas (a)		Flujos UE (b)		
		Total	del cual:	Total	del cual:							Exportaciones	Importaciones	Saldo	Ingresos	Pagos
			Turismo y viajes		Turismo y viajes											
1=2-4	2	3	4	5	6=7-8	7	8	9=10-11	10	11	12	13	14=15-16	15	16	
<b>18</b>	32 697	423 099	69 168	390 403	22 395	-10 086	82 644	92 730	5 806	7 075	1 268	285 261	319 647	-745	12 727	13 472
<b>19</b>	P 36 459	434 966	71 202	398 507	24 813	-10 271	84 219	94 490	4 215	5 417	1 202	290 089	322 069	-2 255	11 035	13 290
<b>20</b>	P 16 528	343 550	16 202	327 022	7 573	-7 277	72 114	79 391	4 469	5 433	964	261 175	274 598	-2 534	11 462	13 996
<b>21</b>	P 18 205	420 812	29 204	402 606	10 045	-6 859	76 485	83 344	10 967	12 886	1 919	316 609	342 787	4 177	20 425	16 249
<b>21 E-F</b>	P 1 038	55 537	713	54 499	431	-2 770	11 785	14 555	419	637	218	44 040	46 890	-3 023	870	3 893
<b>22 E-F</b>	A -389	75 370	5 638	75 758	999	-1 966	12 365	14 331	1 126	1 319	193	56 521	67 296	-1 588	1 445	3 033
<b>20 Nov</b>	P 2 014	30 833	424	28 819	317	1 001	7 970	6 969	267	403	136	24 731	25 324	1 786	3 371	1 585
<b>Dic</b>	P 647	30 690	622	30 043	485	273	7 398	7 125	1 524	1 660	136	22 762	23 835	2 199	3 507	1 308
<b>21 Ene</b>	P -135	26 489	410	26 625	248	-717	6 306	7 022	165	274	109	20 498	22 267	-1 249	339	1 588
<b>Feb</b>	P 1 173	29 047	302	27 874	183	-2 054	5 480	7 533	254	363	109	23 542	24 624	-1 774	531	2 305
<b>Mar</b>	P 1 251	35 421	472	34 170	266	85	6 225	6 140	685	794	109	28 268	28 680	167	1 018	851
<b>Abr</b>	P 1 596	32 364	600	30 768	339	-664	5 593	6 257	538	602	64	25 841	27 138	-332	633	965
<b>May</b>	P 1 899	33 155	1 200	31 256	577	-859	5 874	6 733	388	451	64	27 202	27 062	-707	379	1 086
<b>Jun</b>	P 1 789	36 507	2 011	34 717	1 041	-1 278	6 162	7 440	952	1 016	64	27 610	28 587	-654	1 168	1 822
<b>Jul</b>	P 3 411	37 146	4 349	33 734	1 508	-959	6 071	7 031	1 078	1 222	144	26 568	28 165	647	1 441	794
<b>Ago</b>	P 1 319	32 355	4 961	31 036	1 642	-750	5 416	6 167	307	451	144	22 097	25 974	-829	292	1 121
<b>Sep</b>	P 2 245	38 764	4 229	36 519	1 024	-773	5 508	6 280	1 698	1 842	144	28 337	30 733	512	1 735	1 223
<b>Oct</b>	P 3 818	39 564	4 582	35 746	868	-531	6 641	7 172	723	1 046	323	28 720	32 081	1 054	2 388	1 334
<b>Nov</b>	P 947	40 384	3 096	39 438	913	506	8 007	7 501	789	1 112	323	30 309	34 516	2 419	3 734	1 316
<b>Dic</b>	P -1 108	39 615	2 993	40 723	1 438	1 135	9 203	8 068	3 391	3 714	323	27 618	32 960	4 922	6 768	1 845
<b>22 Ene</b>	A -1 964	35 716	2 487	37 680	561	-636	6 603	7 239	486	581	95	26 601	33 124	-947	457	1 404
<b>Feb</b>	A 1 576	39 654	3 151	38 078	438	-1 330	5 762	7 091	640	738	98	29 920	34 172	-641	988	1 629

Véase la definición de las principales rúbricas en las notas al final del capítulo.

a. Datos procedentes del departamento de Aduanas e Impuestos Especiales de la Agencia Estatal de Administración Tributaria (AEAT) considerados para la estimación de la Balanza de Pagos. Datos definitivos hasta dos años antes del año correspondiente a la última observación y datos provisionales a partir de esa fecha.

b. Flujos de España con la UE incluidos en la renta primaria (impuestos sobre la producción y la importación y subvenciones), en la renta secundaria y en la cuenta de capital.

## 17. BALANZA DE PAGOS Y POSICIÓN DE INVERSIÓN INTERNACIONAL

## A) Balanza de pagos

17.3a Cuentas corriente y de capital  
Detalle por zonas económicas y geográficas (a) (b)

Datos referidos a 2021. Actualización marzo 2022

Millones de euros

	Cuenta corriente					Cuenta de capital
	Total	Bienes	Servicios	Rentas primaria y secundaria		
				Total	Del cual: Rentas de la inversión (c)	
1	2	3	4	5	6	
<b>INGRESOS</b>						
TOTAL MUNDIAL . . . . .	497 296	320 159	100 653	76 485	47 325	12 886
Europa . . . . .	370 183	240 854	74 595	54 734	30 031	12 866
UE-27 . . . . .	301 411	204 493	54 575	42 343	22 510	12 705
Zona del euro . . . . .	261 293	183 825	48 195	29 273	20 476	2 649
Alemania . . . . .	47 806	33 101	11 200	3 505	1 321	2 625
Bélgica . . . . .	19 326	14 842	3 246	1 239	346	-
Países Bajos . . . . .	24 209	12 485	5 940	5 785	5 050	...
Francia . . . . .	68 984	52 052	12 356	4 576	2 267	...
Italia . . . . .	35 607	28 175	3 915	3 517	2 881	13
Portugal . . . . .	31 513	25 963	3 280	2 270	1 961	5
Resto zona del euro . . . . .	33 847	17 207	8 258	8 382	6 650	-
Resto UE-27 . . . . .	40 118	20 668	6 380	13 069	2 034	10 056
Resto de Europa . . . . .	68 771	36 361	20 019	12 391	7 521	160
Reino Unido . . . . .	37 393	18 468	11 135	7 790	5 583	116
América . . . . .	65 864	30 815	16 436	18 613	15 258	6
América del norte y central . . . . .	45 939	22 655	11 667	11 617	9 686	...
América del sur . . . . .	19 916	8 160	4 767	6 989	5 572	...
África . . . . .	20 131	16 743	2 661	727	538	...
Asia . . . . .	38 160	29 808	6 524	1 828	1 130	2
Oceanía . . . . .	2 506	1 939	304	264	206	-
OCDE . . . . .	398 173	259 406	84 966	53 802	38 999	2 810
OPEP . . . . .	10 305	6 100	2 911	1 295	1 009	...
NICs . . . . .	5 770	4 272	1 196	302	264	-
ASEAN . . . . .	4 273	3 366	840	67	24	-
<b>PAGOS</b>						
TOTAL MUNDIAL . . . . .	485 950	340 841	61 766	83 344	46 837	1 919
Europa . . . . .	317 628	209 758	44 938	62 932	40 248	940
UE-27 . . . . .	264 938	175 559	33 779	55 600	34 945	870
Zona del euro . . . . .	221 492	153 220	30 229	38 043	34 215	859
Alemania . . . . .	53 869	40 280	6 258	7 331	6 054	...
Bélgica . . . . .	17 547	9 794	1 133	6 619	6 333	...
Países Bajos . . . . .	26 001	17 614	2 734	5 652	5 456	...
Francia . . . . .	50 736	35 983	8 006	6 748	5 868	56
Italia . . . . .	29 357	23 819	3 251	2 287	1 892	18
Portugal . . . . .	17 673	14 334	2 650	690	423	...
Resto zona del euro . . . . .	26 309	11 397	6 197	8 715	8 190	1
Resto UE-27 . . . . .	43 446	22 339	3 549	17 558	729	11
Resto de Europa . . . . .	52 690	34 199	11 159	7 332	5 303	70
Reino Unido . . . . .	19 693	8 701	6 295	4 697	3 778	67
América . . . . .	54 479	34 500	8 693	11 286	3 539	296
América del norte y central . . . . .	36 461	23 849	6 745	5 867	2 653	142
América del sur . . . . .	18 014	10 652	1 948	5 415	885	154
África . . . . .	30 691	26 114	2 013	2 563	98	41
Asia . . . . .	75 391	66 341	5 723	3 328	1 769	59
Oceanía . . . . .	1 114	899	185	30	13	-
OCDE . . . . .	329 647	229 552	49 598	50 497	42 313	1 010
OPEP . . . . .	23 392	19 722	1 492	2 178	1 098	47
NICs . . . . .	6 284	4 949	1 021	314	286	-
ASEAN . . . . .	10 583	9 438	684	461	199	5

...: Importe no publicable por motivos de confidencialidad estadística.

- : Cantidad igual a cero.

a. La composición de las zonas económicas se detalla en las notas al final del capítulo.

b. La diferencia entre los importes asignados al total mundial y la suma de las zonas geográficas corresponde a información que ha quedado indeterminada geográficamente y a las cantidades de organismos internacionales distintos de los de la Unión Europea. La existencia de información indeterminada geográficamente también puede provocar que los totales por continente no coincidan con la suma de sus partes cuando estos se desglosan.

c. En el caso de la inversión de cartera, el desglose geográfico de las rentas derivadas de los pasivos se realiza basándose en la información disponible, la cual corresponde al país de la primera contrapartida no residente y que no tiene por qué coincidir con la del tenedor final de los títulos.

17. BALANZA DE PAGOS Y POSICIÓN DE INVERSIÓN INTERNACIONAL  
A) Balanza de pagos

17.4 Cuenta corriente. Detalle de bienes y servicios

Millones de euros

	Bienes			Servicios								
	Saldo	Ingresos	Pagos	Saldo			Ingresos			Pagos		
				Total	Turismo	Servicios no turísticos	Total	Turismo	Servicios no turísticos	Total	Turismo	Servicios no turísticos
<b>16</b>	-14 281	259 451	273 732	58 697	43 353	15 344	117 919	60 351	57 569	59 223	16 998	42 225
<b>17</b>	-22 038	281 231	303 269	63 934	47 071	16 863	127 160	66 682	60 479	63 226	19 611	43 615
<b>18</b>	-29 306	291 210	320 516	62 003	46 773	15 229	131 890	69 168	62 721	69 887	22 395	47 492
<b>19</b>	P -26 756	294 671	321 426	63 215	46 389	16 826	140 296	71 202	69 094	77 081	24 813	52 268
<b>20</b>	P -9 094	264 551	273 645	25 622	8 629	16 993	79 000	16 202	62 798	53 378	7 573	45 805
<b>18 /</b>	-6 394	72 220	78 614	9 832	7 084	2 747	25 314	11 324	13 990	15 482	4 240	11 243
<b>II</b>	-6 206	76 015	82 221	18 260	14 008	4 252	34 373	18 540	15 832	16 113	4 533	11 580
<b>III</b>	-9 100	68 324	77 424	21 097	17 724	3 373	40 795	25 493	15 302	19 697	7 769	11 928
<b>IV</b>	-7 605	74 651	82 256	12 814	7 957	4 856	31 408	13 811	17 597	18 595	5 854	12 741
<b>19 /</b>	P -7 471	73 419	80 891	10 181	7 231	2 950	27 014	11 694	15 320	16 833	4 463	12 370
<b>II</b>	P -4 097	76 819	80 916	18 240	14 219	4 021	36 175	19 230	16 946	17 936	5 011	12 925
<b>III</b>	P -9 250	69 043	78 293	21 497	17 246	4 250	43 496	26 237	17 260	22 000	8 990	13 009
<b>IV</b>	P -5 937	75 389	81 326	13 297	7 692	5 605	33 610	14 042	19 568	20 313	6 350	13 963
<b>20 /</b>	P -6 168	70 882	77 049	8 945	5 136	3 809	24 737	8 958	15 779	15 793	3 822	11 971
<b>II</b>	P 506	55 320	54 814	3 718	27	3 692	13 936	153	13 783	10 217	126	10 091
<b>III</b>	P -2 707	64 856	67 564	7 550	2 855	4 696	20 642	5 246	15 396	13 092	2 391	10 701
<b>IV</b>	P -725	73 493	74 218	5 409	612	4 797	19 685	1 845	17 840	14 276	1 233	13 043
<b>21 /</b>	P -1 493	74 930	76 423	3 781	487	3 294	16 028	1 184	14 843	12 246	697	11 549
<b>II</b>	P -1 240	81 118	82 357	6 524	1 855	4 669	20 908	3 811	17 096	14 384	1 956	12 428
<b>III</b>	P -7 211	77 200	84 411	14 187	9 365	4 822	31 064	13 538	17 527	16 878	4 173	12 705
<b>IV</b>	P -10 738	86 911	97 649	14 395	7 452	6 943	32 653	10 671	21 982	18 258	3 219	15 039



**17. BALANZA DE PAGOS Y POSICION DE INVERSION INTERNACIONAL**  
**A) Balanza de pagos**

	2018	2019	2020	2021
<b>SERVICIOS NO TURÍSTICOS: INGRESOS</b>	62 721	69 094	62 798	71 448
Transformación de bienes sin traspaso de la propiedad y mantenimiento y reparación	4 767	4 945	4 442	5 277
Transporte	15 147	16 794	14 144	15 116
Construcción	1 242	1 127	828	1 000
Seguros y pensiones	670	878	1 474	1 901
Financieros	3 332	3 438	3 415	3 728
Cargos por el uso de propiedad intelectual n.i.o.p	2 148	3 059	2 568	3 218
Telecomunicaciones, informática e información	12 200	13 410	10 128	12 181
Otros servicios empresariales	21 616	23 555	24 329	26 912
I+D	1 499	1 401	1 758	1 889
Consultoría profesional y de gestión	7 242	7 859	7 159	7 403
Técnicos, relacionados con el comercio y otros servicios empresariales	12 875	14 295	15 412	17 619
Personales, culturales y recreativos y bienes y servicios de las AAPP	1 599	1 887	1 471	2 114
<b>SERVICIOS NO TURÍSTICOS: PAGOS</b>	47 492	52 268	45 805	51 720
Transformación de bienes sin traspaso de la propiedad y mantenimiento y reparación	983	1 229	1 057	1 041
Transporte	10 973	11 253	9 072	11 855
Construcción	100	107	118	120
Seguros y pensiones	1 345	1 882	1 618	1 567
Financieros	2 949	2 670	2 912	2 797
Cargos por el uso de propiedad intelectual n.i.o.p	5 632	6 110	4 477	5 020
Telecomunicaciones, informática e información	6 633	7 271	7 695	8 928
Otros servicios empresariales	17 182	19 834	17 617	19 394
I+D	926	941	926	554
Consultoría profesional y de gestión	5 431	6 197	5 308	5 834
Técnicos, relacionados con el comercio y otros servicios empresariales	10 825	12 696	11 383	13 007
Personales, culturales y recreativos y bienes y servicios de las AAPP	1 695	1 911	1 238	997

**17.4a. Cuenta corriente. Servicios no turísticos**  
**Detalle por tipo de servicio**

**17.4a. Current account. Non-tourism services  
Breakdown by type of service**

EUR millions

2020-I	2020-II	2020-III	2020-IV	2021-I	2021-II	2021-III	2021-IV	
15 779	13 783	15 396	17 840	14 843	17 096	17 527	21 982	<b>NON-TOURISM SERVICES: CREDITS</b>
								Manufacturing services on physical inputs owned by others and maintenance and repair services n.i.e
1 188	927	1 154	1 173	1 189	1 210	1 273	1 605	
3 872	2 907	3 716	3 647	3 156	3 714	3 802	4 444	Transport
146	224	223	235	165	269	234	333	Construction
425	291	344	414	608	463	470	360	Insurance and pension services
832	833	836	914	837	890	889	1 112	Financial services
543	543	618	864	662	787	765	1 005	Charges for the use of intellectual property n.i.e
2 787	1 969	2 531	2 841	2 552	2 712	3 086	3 831	Telecommunications, computer and information services
5 550	5 844	5 591	7 344	5 287	6 666	6 374	8 585	Other business services
441	429	391	497	440	486	437	526	Research and development services
1 876	1 706	1 530	2 047	1 472	1 810	1 669	2 452	Professional and management consulting services
3 233	3 709	3 671	4 799	3 375	4 371	4 268	5 606	Technical, trade-related, and other business services
435	245	383	408	388	385	633	708	Personal, cultural and recreational services and government goods and services
11 971	10 091	10 701	13 043	11 549	12 428	12 705	15 039	<b>NON-TOURISM SERVICES: DEBITS</b>
								Manufacturing services on physical inputs owned by others and maintenance and repair services n.i.e
303	197	305	252	279	241	248	273	
2 512	1 950	2 212	2 399	2 435	2 738	3 111	3 572	Transport
31	25	29	32	23	29	41	28	Construction
480	354	374	411	458	399	376	334	Insurance and pension services
707	707	715	784	751	691	669	685	Financial services
1 198	963	931	1 385	1 237	1 283	1 047	1 452	Charges for the use of intellectual property n.i.e
1 785	1 689	1 827	2 395	2 037	2 204	2 223	2 465	Telecommunications, computer and information services
4 556	3 919	3 996	5 147	4 133	4 561	4 751	5 950	Other business services
136	121	210	459	125	134	107	187	Research and development services
1 336	1 227	1 183	1 563	1 293	1 384	1 329	1 828	Professional and management consulting services
3 084	2 571	2 603	3 124	2 714	3 044	3 315	3 934	Technical, trade-related, and other business services
398	288	313	239	197	281	239	281	Personal, cultural and recreational services and government goods and services

Millones de euros

**17. BALANCE OF PAYMENTS AND INTERNATIONAL INVESTMENT POSITION  
A) Balance of payments**

## 17. BALANZA DE PAGOS Y POSICION DE INVERSION INTERNACIONAL

### A) Balanza de pagos

	2018	2019	2020	2021
<b>INGRESOS</b>				
TOTAL MUNDIAL	62 721	69 094	62 798	71 448
Europa	41 479	46 045	43 237	49 113
UE-27	28 361	31 610	30 167	34 991
Zona del euro	25 263	28 229	27 067	31 248
Alemania	5 321	5 684	5 514	6 240
Bélgica	1 235	1 513	1 479	1 791
Países Bajos	3 320	3 784	3 791	3 996
Francia	6 018	6 821	6 469	7 366
Italia	2 260	2 583	2 322	2 695
Portugal	2 197	2 529	2 297	2 701
Resto zona del euro	4 911	5 315	5 195	6 458
Resto UE-27	3 098	3 381	3 100	3 743
Resto de Europa	13 118	14 435	13 069	14 122
Reino Unido	6 694	7 498	7 065	7 165
América	13 036	14 246	12 514	14 074
América del norte y central	8 359	9 270	8 405	9 903
América del sur	4 677	4 977	4 109	4 170
África	2 038	2 050	1 730	2 204
Asia	5 793	6 393	5 048	5 677
Resto del mundo	374	359	269	381
<b>Pro memoria</b>				
OCDE	49 711	55 201	51 502	58 128
OPEP	2 458	2 422	1 766	2 455
NICs	1 297	1 580	1 515	1 143
ASEAN	755	921	797	704
<b>PAGOS</b>				
TOTAL MUNDIAL	47 492	52 268	45 805	51 720
Europa	33 550	37 369	33 440	37 233
UE-27	24 959	27 647	24 532	27 302
Zona del euro	22 244	24 571	21 751	24 425
Alemania	5 525	6 205	5 792	5 878
Bélgica	1 114	1 257	887	988
Países Bajos	2 274	2 502	2 416	2 614
Francia	5 854	6 250	5 099	5 797
Italia	1 616	1 784	1 787	2 152
Portugal	1 276	1 390	1 262	1 386
Resto zona del euro	4 585	5 183	4 508	5 609
Resto UE-27	2 715	3 076	2 781	2 877
Resto de Europa	8 591	9 722	8 908	9 931
Reino Unido	5 658	6 684	6 021	6 021
América	6 630	7 421	6 420	7 089
América del norte y central	5 014	5 810	5 086	5 657
América del sur	1 616	1 611	1 335	1 432
África	1 641	1 580	1 078	1 642
Asia	4 831	4 925	4 316	5 357
Resto del mundo	840	972	550	399
<b>Pro memoria</b>				
OCDE	37 392	42 252	37 728	41 982
OPEP	1 729	1 617	971	1 268
NICs	776	825	643	1 021
ASEAN	642	738	565	683

#### 17.4b Cuenta corriente. Servicios no turísticos. Detalle por zonas económicas y geográficas

La composición de las zonas económicas se detalla en las notas al final del capítulo.

**17.4b. Current account. Non-tourism services**  
**Breakdown by geographical and economic areas**

EUR millions

2020-I	2020-II	2020-III	2020-IV	2021-I	2021-II	2021-III	2021-IV	
								<b>CREDITS</b>
15 779	13 783	15 396	17 840	14 843	17 096	17 527	21 982	TOTAL WORLD
10 826	9 495	10 612	12 304	10 225	11 801	12 082	15 006	Europe
7 415	6 506	7 565	8 682	7 282	8 398	8 690	10 621	EU-27
6 639	5 855	6 817	7 756	6 486	7 513	7 769	9 480	Euro area
1 295	1 172	1 348	1 699	1 320	1 469	1 546	1 905	Germany
388	294	351	445	337	479	412	564	Belgium
892	905	952	1 042	806	972	993	1 225	Netherlands
1 587	1 464	1 644	1 774	1 545	1 795	1 854	2 171	France
559	457	659	647	558	628	729	780	Italy
625	484	523	665	546	644	651	860	Portugal
1 292	1 079	1 340	1 483	1 373	1 526	1 585	1 974	Rest of Euro area
776	651	748	926	796	884	921	1 142	Rest of EU-27
3 411	2 989	3 047	3 622	2 943	3 403	3 392	4 385	Rest of Europe
1 746	1 727	1 711	1 881	1 467	1 726	1 703	2 270	United Kingdom
3 106	2 763	3 013	3 632	2 703	3 286	3 515	4 570	America
2 124	1 834	2 022	2 425	1 843	2 256	2 546	3 258	Central and north America
982	929	991	1 207	860	1 029	970	1 312	South America
452	381	409	488	477	528	520	679	Africa
1 318	1 097	1 298	1 334	1 370	1 323	1 342	1 641	Asia
76	47	65	81	69	159	68	86	Rest of the World
12 849	11 379	12 570	14 704	11 965	13 926	14 290	17 947	<b>Memorandum items</b>
556	333	455	422	518	588	677	672	OECD
322	382	381	429	322	297	238	286	OPEC
198	176	202	221	181	191	157	176	NICs
								ASEAN
								<b>DEBITS</b>
11 971	10 091	10 701	13 043	11 549	12 428	12 705	15 039	TOTAL WORLD
8 661	7 379	7 677	9 724	8 676	8 858	9 083	10 616	Europe
6 414	5 471	5 714	6 933	6 418	6 359	6 680	7 846	EU-27
5 688	4 840	5 060	6 182	5 730	5 641	5 993	7 060	Euro area
1 450	1 263	1 226	1 854	1 375	1 360	1 308	1 836	Germany
240	194	227	226	211	235	263	280	Belgium
681	522	576	638	660	561	694	699	Netherlands
1 451	1 160	1 066	1 422	1 438	1 304	1 408	1 647	France
443	438	416	490	496	511	505	640	Italy
321	299	293	348	300	344	346	396	Portugal
1 082	964	1 257	1 205	1 250	1 327	1 470	1 563	Rest of Euro area
746	631	654	751	687	717	687	786	Rest of EU-27
2 247	1 908	1 963	2 791	2 258	2 499	2 403	2 770	Rest of Europe
1 526	1 323	1 251	1 922	1 487	1 464	1 576	1 494	United Kingdom
1 788	1 420	1 608	1 604	1 453	1 729	1 721	2 186	America
1 415	1 118	1 286	1 267	1 122	1 369	1 351	1 814	Central and north America
373	301	323	337	330	360	370	372	South America
309	205	258	307	307	386	412	538	Africa
1 030	963	996	1 327	1 033	1 329	1 395	1 599	Asia
183	125	161	81	80	126	94	99	Rest of the World
9 817	8 297	8 779	10 834	9 643	9 993	10 192	12 153	<b>Memorandum items</b>
332	217	207	215	278	276	283	431	OECD
166	176	127	174	148	367	248	258	OPEC
153	124	135	153	139	174	159	211	NICs
								ASEAN

Millones de euros

**17. BALANCE OF PAYMENTS AND INTERNATIONAL INVESTMENT POSITION**  
**A) Balance of payments**

The composition of economic areas is detailed in the notes at the end of the chapter.

## 17. BALANZA DE PAGOS Y POSICION DE INVERSION INTERNACIONAL

### A) Balanza de pagos

	2018	2019	2020	2021
<b>INGRESOS</b>				
TOTAL MUNDIAL	69 168	71 202	16 202	29 204
Europa	56 477	57 340	13 607	25 482
UE-27	36 857	38 112	9 970	19 584
Zona del euro	31 261	31 996	8 476	16 947
Alemania	9 415	9 274	2 151	4 960
Bélgica	2 223	2 294	691	1 454
Países Bajos	3 410	3 355	849	1 943
Francia	8 348	8 641	3 034	4 990
Italia	2 754	2 995	616	1 220
Portugal	1 046	1 071	306	579
Resto zona del euro	4 064	4 366	830	1 800
Resto UE-27	5 596	6 116	1 494	2 637
Resto de Europa	19 619	19 227	3 637	5 897
Reino Unido	14 002	14 007	2 543	3 970
Rusia	1 315	1 401	132	166
Suiza	1 510	1 545	339	852
América	7 043	7 796	1 478	2 363
América del norte	4 716	5 274	924	1 764
Estados Unidos	3 105	3 604	483	1 033
América del sur	2 324	2 521	554	597
África	1 558	1 590	287	457
Asia	3 234	3 636	702	847
Resto del mundo	856	840	127	55

#### 17.4c. Cuenta corriente. Turismo y viajes. Ingresos Detalle por zonas económicas y geográficas (a)(b)

...: Dato con insuficiente número de observaciones muestrales en fuente primaria EGATUR (Encuesta de Gasto Turístico).

a. La composición de las zonas económicas se detalla en las notas al final del capítulo.

b. La diferencia entre los importes asignados a los totales por continente y la suma de sus componentes cuando estos se desglosan corresponde a información que ha

**17.4c. Current account. Travel. Credits**  
**Breakdown by economic and geographical areas (**

Millones d

2020-I	2020-II	2020-III	2020-IV	2021-I	2021-II	2021-III	2021-IV	
								<b>CREDITS</b>
8 958	153	5 246	1 845	1 184	3 811	13 538	10 671	TOTAL WORLD
7 013	139	4 820	1 635	1 015	3 358	12 010	9 099	Europe
4 717	126	3 907	1 220	866	2 855	9 293	6 570	EU-27
3 830	119	3 503	1 024	722	2 489	8 121	5 614	Euro area
1 161	27	726	237	193	900	2 103	1 764	Germany
282	8	309	93	53	187	737	477	Belgium
399	11	363	77	50	237	1 051	605	Netherlands
980	60	1 563	431	274	701	2 595	1 421	France
342	7	213	54	51	161	575	433	Italy
135	...	120	49	30	95	296	158	Portugal
532	4	210	83	71	208	764	756	Rest of euro area
888	7	404	196	143	366	1 171	956	Rest of EU-27
2 296	13	913	415	150	502	2 717	2 528	Rest of Europe
1 547	4	667	325	65	216	1 946	1 744	United Kindom
113	...	...	...	...	...	68	67	Russia
167	3	129	40	34	153	385	281	Switzerland
1 125	13	221	119	93	264	942	1 064	America
710	13	127	73	60	199	740	766	Central and North America
408	...	46	26	24	110	461	438	United States
415	...	94	46	33	65	201	298	South America
236	...	32	19	25	64	171	198	Africa
521	...	120	61	36	117	397	298	Asia
63	...	53	11	16	8	19	12	Rest of the world

EUR

**17. BALANCE OF PAYMENTS AND INTERNATIONAL INVESTMENT POSIT**  
**A) Balance of payments**

...: Data with insufficient number of sample observations according to the primary-source EGATUR (Tourist Expenditure Survey)  
a. The composition of economic areas is detailed in the notes at the end of the chapter.

17. BALANZA DE PAGOS Y POSICIÓN DE INVERSIÓN INTERNACIONAL  
A) Balanza de pagos

17.4d Cuenta corriente. Servicios. Ingresos.  
Detalle por zonas económicas y geográficas (a)

Actualización marzo 2022

Millones de euros

	2018	2019	2020	2021
TOTAL MUNDIAL . . . . .	131 890	140 296	79 000	100 653
Europa . . . . .	97 956	103 386	56 844	74 595
UE-27 . . . . .	65 218	69 721	40 138	54 575
Zona del euro . . . . .	56 524	60 224	35 543	48 195
Alemania . . . . .	14 737	14 958	7 665	11 200
Austria . . . . .	1 144	1 169	354	570
Bélgica . . . . .	3 458	3 806	2 170	3 246
Chipre (b) . . . . .	114	89	117	128
Eslovaquia . . . . .	210	221	115	187
Eslovenia . . . . .	133	177	45	84
Estonia . . . . .	129	95	42	107
Finlandia . . . . .	936	1 072	485	613
Francia . . . . .	14 366	15 461	9 503	12 356
Grecia . . . . .	428	398	341	424
Irlanda . . . . .	3 644	4 066	2 314	2 838
Italia . . . . .	5 014	5 578	2 938	3 915
Letonia . . . . .	152	152	89	102
Lituania . . . . .	150	160	48	78
Luxemburgo . . . . .	1 583	1 713	1 791	2 723
Malta . . . . .	324	344	261	382
Países Bajos . . . . .	6 730	7 139	4 640	5 940
Portugal . . . . .	3 243	3 600	2 602	3 280
Resto de UE-27 . . . . .	8 694	9 497	4 594	6 380
Bulgaria . . . . .	178	217	117	148
Croacia . . . . .	96	136	41	58
Dinamarca . . . . .	1 778	1 866	893	1 295
Hungría . . . . .	409	394	192	286
Polonia . . . . .	1 444	2 292	1 131	1 486
República Checa . . . . .	689	695	387	583
Rumanía . . . . .	803	609	238	390
Suecia . . . . .	2 879	2 882	1 257	1 611
Resto de Europa . . . . .	32 738	33 663	16 706	20 019
Islandia . . . . .	171	146	16	106
Liechtenstein . . . . .	15	9	6	12
Noruega . . . . .	1 856	1 615	580	819
Reino Unido . . . . .	20 697	21 506	9 608	11 135
Suiza . . . . .	6 416	6 763	5 035	6 390
Rusia . . . . .	1 690	1 834	422	405
Turquía . . . . .	987	857	464	515
Otros países de Europa . . . . .	906	933	574	637
África . . . . .	3 597	3 639	2 017	2 661
Norte de África . . . . .	2 454	2 429	1 162	1 364
Egipto . . . . .	314	244	119	234
Marruecos . . . . .	1 127	1 238	601	742
Resto norte de África . . . . .	1 013	947	442	388
África central y del sur . . . . .	1 141	1 210	855	1 296
Nigeria (b) . . . . .	36	40	...	46
Sudáfrica . . . . .	368	332	170	170
Resto África central y del sur . . . . .	738	837	665	1 080
América . . . . .	20 079	22 042	13 992	16 436
América del Norte . . . . .	9 275	10 345	6 457	8 035
Canadá . . . . .	1 015	1 031	502	576
Estados Unidos . . . . .	8 258	9 311	5 953	7 454
América central . . . . .	3 801	4 199	2 873	3 633
México . . . . .	2 307	2 428	1 660	1 870
Resto América central . . . . .	1 493	1 771	1 212	1 763
América del sur . . . . .	7 001	7 498	4 663	4 767
Argentina . . . . .	1 331	1 225	635	520
Brasil . . . . .	1 369	1 547	944	975
Chile . . . . .	828	1 030	943	896
Uruguay . . . . .	327	297	182	190
Venezuela . . . . .	190	175	76	185
Resto América del sur . . . . .	2 956	3 224	1 883	2 002

17. BALANZA DE PAGOS Y POSICIÓN DE INVERSIÓN INTERNACIONAL  
A) Balanza de pagos

17.4d Cuenta corriente. Servicios. Ingresos.  
Detalle por zonas económicas y geográficas (a)

Actualización marzo 2022

Millones de euros

	2018	2019	2020	2021
Asia . . . . .	9 027	10 029	5 750	6 524
Oriente próximo y medio . . . . .	2 974	3 213	1 770	3 028
Golfo pérsico . . . . .	2 219	2 335	1 347	2 515
Otros países de Oriente próximo y medio . . . . .	756	878	424	513
Israel . . . . .	499	560	255	324
Resto otros países de Oriente próximo y medio . . . . .	256	318	168	190
Otros países de asia . . . . .	6 050	6 812	3 975	3 489
China . . . . .	1 543	1 604	906	962
Corea del Sur . . . . .	604	607	268	188
Filipinas . . . . .	133	151	86	99
Hong-Kong (b) . . . . .	550	...	...	...
India . . . . .	608	601	208	320
Indonesia . . . . .	105	120	78	63
Japón . . . . .	1 062	1 302	646	522
Malasia . . . . .	169	186	80	72
Singapur . . . . .	424	477	542	507
Tailandia . . . . .	188	236	88	66
Taiwán . . . . .	172	260	71	49
Resto otros países de Asia . . . . .	493	501	259	189
Oceanía y regiones polares . . . . .	1 172	1 166	379	304
Australia . . . . .	922	929	292	215
Nueva Zelanda . . . . .	205	178	41	39
Resto de Oceanía y regiones polares . . . . .	46	58	45	50
Centros off-shore . . . . .	2 470	2 811	2 490	2 478

a. La diferencia entre los importes asignados al total mundial y la suma de las zonas geográficas corresponde a información que ha quedado indeterminada geográficamente y a las cantidades de organismos internacionales distintos de los de la Unión Europea. La existencia de información indeterminada geográficamente también puede provocar que los totales por continente no coincidan con la suma de sus partes cuando estos se desglosan.

b. Dato con escasa precisión según su error muestral en fuente primaria. En estos casos la fuente primaria ECIS (Encuesta de Comercio Internacional de Servicios, elaborada por el INE) tiene un peso muy elevado en el total de servicios y los coeficientes de variación superan en promedio los límites considerados como aceptables en términos de precisión del dato.



17. BALANZA DE PAGOS Y POSICIÓN DE INVERSIÓN INTERNACIONAL  
A) Balanza de pagos

17.4e Cuenta corriente. Servicios. Pagos.  
Detalle por zonas económicas y geográficas (a)

Actualización marzo 2022

Millones de euros

	2018	2019	2020	2021
TOTAL MUNDIAL . . . . .	69 887	77 081	53 378	61 766
Europa . . . . .	48 490	54 576	39 018	44 938
UE-27 . . . . .	36 739	41 190	28 966	33 779
Zona del euro . . . . .	32 783	36 532	25 736	30 229
Alemania . . . . .	6 605	7 562	6 242	6 258
Austria . . . . .	354	478	229	252
Bélgica . . . . .	1 293	1 449	1 043	1 133
Chipre . . . . .	73	89	79	66
Eslovaquia (b) . . . . .	115	...	186	136
Eslovenia . . . . .	62	115	28	43
Estonia . . . . .	59	85	38	50
Finlandia . . . . .	264	223	150	211
Francia . . . . .	10 134	10 899	6 513	8 006
Grecia . . . . .	363	550	304	394
Irlanda . . . . .	2 710	3 221	2 603	3 390
Italia . . . . .	3 152	3 457	2 354	3 251
Letonia . . . . .	72	72	26	31
Lituania (b) . . . . .	42	40	44	...
Luxemburgo . . . . .	1 062	1 108	938	1 322
Malta . . . . .	367	470	153	203
Países Bajos . . . . .	2 596	2 845	2 555	2 734
Portugal . . . . .	3 250	3 675	2 235	2 650
Resto de UE-27 . . . . .	3 955	4 658	3 230	3 549
Bulgaria . . . . .	111	221	102	128
Croacia . . . . .	135	174	35	93
Dinamarca . . . . .	360	509	304	356
Hungría . . . . .	306	380	166	180
Polonia . . . . .	643	651	561	655
República Checa . . . . .	425	557	276	392
Rumanía . . . . .	376	426	309	371
Suecia . . . . .	855	1 035	813	798
Resto de Europa . . . . .	11 751	13 387	10 053	11 159
Islandia . . . . .	141	215	31	91
Liechtenstein . . . . .	2	1	0	2
Noruega . . . . .	456	454	232	187
Reino Unido . . . . .	7 320	8 415	6 513	6 295
Suiza . . . . .	2 151	2 204	1 913	2 619
Rusia . . . . .	282	456	235	403
Turquía . . . . .	545	664	409	540
Otros países de Europa . . . . .	855	977	719	1 023
África . . . . .	3 014	3 301	1 401	2 013
Norte de África . . . . .	1 981	2 182	771	1 181
Egipto . . . . .	142	314	71	171
Marruecos . . . . .	1 240	1 285	501	693
Resto norte de África . . . . .	600	582	199	316
África central y del sur . . . . .	1 033	1 119	629	833
Nigeria . . . . .	190	201	129	203
Sudáfrica . . . . .	196	167	120	75
Resto África central y del sur . . . . .	647	751	380	555
América . . . . .	10 664	11 410	7 759	8 693
América del Norte . . . . .	5 642	6 136	4 487	4 739
Canadá . . . . .	336	380	220	274
Estados Unidos . . . . .	5 293	5 745	4 260	4 464
América central . . . . .	2 229	2 486	1 271	2 006
México . . . . .	963	1 039	612	1 053
Resto América central . . . . .	1 267	1 447	658	953
América del sur . . . . .	2 793	2 783	2 001	1 948
Argentina . . . . .	450	485	272	210
Brasil . . . . .	422	503	380	408
Chile . . . . .	247	298	290	194
Uruguay (b) . . . . .	210	180	284	115
Venezuela . . . . .	84	80	74	45
Resto América del sur . . . . .	1 380	1 236	701	976

17. BALANZA DE PAGOS Y POSICIÓN DE INVERSIÓN INTERNACIONAL  
A) Balanza de pagos

17.4e Cuenta corriente. Servicios. Pagos.  
Detalle por zonas económicas y geográficas (a)

Actualización marzo 2022

Miliones de euros

	2018	2019	2020	2021
Asia . . . . .	6 757	6 753	4 620	5 723
Oriente próximo y medio . . . . .	1 774	1 602	1 119	1 411
Golfo pérsico . . . . .	1 354	1 056	802	837
Otros países de Oriente próximo y medio . . . . .	420	546	318	574
Israel . . . . .	252	263	225	340
Resto otros países de Oriente próximo y medio . . . . .	168	283	93	234
Otros países de asia . . . . .	4 983	5 151	3 501	4 312
China . . . . .	1 461	1 562	1 432	1 771
Corea del Sur (b) . . . . .	...	200	116	134
Filipinas . . . . .	59	92	46	44
Hong-Kong . . . . .	288	313	277	309
India . . . . .	479	498	287	409
Indonesia . . . . .	224	146	67	87
Japón . . . . .	709	788	437	359
Malasia . . . . .	85	114	59	56
Singapur . . . . .	223	245	183	270
Tailandia . . . . .	371	297	139	83
Taiwán . . . . .	96	84	68	308
Resto otros países de Asia . . . . .	775	811	390	483
Oceanía y regiones polares . . . . .	304	275	171	185
Australia . . . . .	210	221	136	158
Nueva Zelanda . . . . .	77	34	18	20
Resto de Oceanía y regiones polares . . . . .	17	21	17	7
Centros off-shore . . . . .	1 786	1 891	1 282	1 680

- a. La diferencia entre los importes asignados al total mundial y la suma de las zonas geográficas corresponde a información que ha quedado indeterminada geográficamente y a las cantidades de organismos internacionales distintos de los de la Unión Europea. La existencia de información indeterminada geográficamente también puede provocar que los totales por continente no coincidan con la suma de sus partes cuando estos se desglosan.
- b. Dato con escasa precisión según su error muestral en fuente primaria. En estos casos la fuente primaria ECIS (Encuesta de Comercio Internacional de Servicios, elaborada por el INE) tiene un peso muy elevado en el total de servicios y los coeficientes de variación superan en promedio los límites considerados como aceptables en términos de precisión del dato.

**17. BALANZA DE PAGOS Y POSICIÓN DE INVERSIÓN INTERNACIONAL**  
**A) Balanza de pagos**

**17.5 Cuenta corriente. Detalle de renta primaria**

Millones de euros

	Saldo	Ingresos								Pagos								
		Total	De la inversión				Del trabajo	Otra renta primaria	Total	De la inversión				Del trabajo	Otra renta primaria			
			Total	IFM	AAPP	Otros sectores residentes				Total	IFM	AAPP	Otros sectores residentes					
																del cual:	del cual:	
1=2-10	2=3+8+9	3=4 a 6	4	5	6	7	IFNM	8	9	10=11+16+17	11=12+13+14	12	13	14	15	IFNM	16	17
<b>16</b>	2 751	57 665	49 331	14 676	433	34 222	11 909	2 378	5 955	54 914	52 036	7 592	11 884	32 560	5 081	276	2 603	
<b>17</b>	438	60 062	51 637	15 856	368	35 413	13 757	2 657	5 769	59 625	56 692	8 250	11 066	37 375	7 409	320	2 613	
<b>18</b>	1 726	65 243	56 713	18 187	388	38 138	13 425	2 821	5 709	63 517	60 489	9 884	11 552	39 053	6 810	373	2 655	
<b>19</b>	P 2 687	67 025	58 477	18 207	476	39 795	15 659	2 871	5 677	64 339	61 254	10 053	11 960	39 241	6 376	410	2 675	
<b>20</b>	P 6 593	56 426	47 963	15 458	457	32 048	12 086	2 615	5 848	49 833	47 022	5 567	10 678	30 777	5 819	309	2 502	
<b>18 /</b>	522	15 037	13 920	4 569	90	9 261	3 146	666	451	14 515	13 955	2 215	2 601	9 139	1 690	67	493	
<b>//</b>	-1 186	16 816	15 389	4 595	101	10 693	4 124	774	653	18 002	16 700	3 163	3 031	10 505	1 857	123	1 179	
<b>///</b>	-824	14 638	13 815	4 489	95	9 232	3 174	677	146	15 462	14 862	2 288	2 941	9 633	1 614	95	504	
<b>IV</b>	3 214	18 752	13 589	4 534	102	8 953	2 980	704	4 459	15 538	14 972	2 217	2 979	9 776	1 649	88	478	
<b>19 /</b>	P 926	15 478	14 312	4 631	111	9 570	3 745	675	491	14 551	13 970	2 297	2 562	9 111	1 549	91	490	
<b>//</b>	P -1 006	17 193	15 892	4 586	129	11 178	4 713	679	622	18 199	16 890	3 228	3 374	10 287	1 670	123	1 187	
<b>///</b>	P -114	15 000	14 149	4 501	110	9 538	3 693	694	157	15 114	14 491	1 596	2 984	9 911	1 583	105	518	
<b>IV</b>	P 2 880	19 355	14 124	4 489	126	9 510	3 508	823	4 407	16 474	15 903	2 932	3 039	9 932	1 574	91	479	
<b>20 /</b>	P 1 329	13 782	12 647	4 368	111	8 168	3 042	656	479	12 454	11 904	1 469	2 641	7 794	1 451	93	457	
<b>//</b>	P 302	13 718	12 563	3 916	121	8 526	3 307	528	628	13 416	12 104	1 988	2 916	7 199	1 448	101	1 212	
<b>///</b>	P 98	12 379	11 529	3 681	108	7 741	2 945	649	201	12 281	11 803	1 288	2 626	7 890	1 477	68	410	
<b>IV</b>	P 4 865	16 547	11 225	3 493	118	7 614	2 793	782	4 540	11 682	11 211	822	2 495	7 894	1 443	48	424	
<b>21 /</b>	P 1 153	12 782	11 579	3 750	110	7 720	2 989	623	580	11 629	11 167	1 150	2 404	7 614	1 414	42	419	
<b>//</b>	P 840	13 876	12 638	3 587	131	8 920	3 654	659	579	13 036	11 568	1 113	2 672	7 783	1 430	52	1 416	
<b>///</b>	P 404	12 654	11 485	3 430	112	7 943	3 032	995	174	12 251	11 636	1 138	2 349	8 149	1 355	65	550	
<b>IV</b>	P 3 876	17 026	11 623	3 441	123	8 059	3 066	1 079	4 324	13 150	12 465	2 012	2 603	7 851	1 509	63	621	

Véase la definición de las principales rúbricas en las notas al final del capítulo.

**17. BALANZA DE PAGOS Y POSICIÓN DE INVERSIÓN INTERNACIONAL**  
**A) Balanza de pagos**

**17.5a Cuenta corriente. Renta de la inversión**  
**Detalle por categoría funcional**

Millones de euros

	Ingresos						Pagos				
	Total	Inversión directa	Inversión de cartera	Otra inversión	Reservas	Pro-memoria: Instrumentos de deuda	Total	Inversión directa	Inversión de cartera	Otra inversión	Pro-memoria: Instrumentos de deuda
<b>16</b>	49 331	33 573	13 058	1 956	745	11 821	52 036	24 478	24 692	2 865	26 753
<b>17</b>	51 637	35 349	13 371	2 059	858	12 393	56 692	28 764	24 887	3 040	25 106
<b>18</b>	56 713	39 512	13 986	2 333	883	12 326	60 489	30 879	26 294	3 316	24 948
<b>19</b>	P 58 477	40 544	14 085	2 862	987	12 492	61 254	31 473	25 901	3 880	25 206
<b>20</b>	P 47 963	32 133	12 724	2 310	797	11 069	47 022	25 704	18 667	2 651	21 515
<b>18 /</b>	13 920	10 053	3 033	634	201	2 956	13 955	7 811	5 367	778	6 057
<b>//</b>	15 389	9 906	4 759	510	214	3 001	16 700	7 715	8 183	802	6 306
<b>///</b>	13 815	9 796	3 215	573	230	3 116	14 862	7 710	6 276	876	6 206
<b>IV</b>	13 589	9 757	2 978	616	237	3 253	14 972	7 643	6 468	861	6 378
<b>19 /</b>	P 14 312	10 161	3 036	871	243	3 079	13 970	7 847	5 098	1 025	6 021
<b>//</b>	P 15 892	10 168	4 812	668	245	3 183	16 890	7 899	7 990	1 001	6 803
<b>///</b>	P 14 149	9 997	3 247	656	250	3 052	14 491	7 900	5 648	943	6 103
<b>IV</b>	P 14 124	10 218	2 990	667	249	3 178	15 903	7 827	7 166	911	6 278
<b>20 /</b>	P 12 647	8 443	3 043	935	226	2 993	11 904	6 604	4 478	823	5 632
<b>//</b>	P 12 563	8 039	3 773	545	206	2 771	12 104	6 348	5 101	655	5 620
<b>///</b>	P 11 529	7 845	3 085	412	187	2 608	11 803	6 524	4 710	569	5 075
<b>IV</b>	P 11 225	7 806	2 823	417	178	2 696	11 211	6 228	4 379	604	5 188
<b>21 /</b>	P 11 579	7 866	2 939	609	167	2 612	11 167	6 571	3 966	630	5 003
<b>//</b>	P 12 638	8 017	4 068	395	157	2 545	11 568	6 575	4 428	565	5 130
<b>///</b>	P 11 485	7 855	3 104	371	155	2 469	11 636	6 488	4 547	601	4 580
<b>IV</b>	P 11 623	7 958	3 135	380	150	2 522	12 465	6 561	5 337	567	5 138

**17. BALANZA DE PAGOS Y POSICIÓN DE INVERSIÓN INTERNACIONAL**  
**A) Balanza de pagos**

**17.6 Cuentas corriente y de capital.**  
**Detalle de renta secundaria y cuenta de capital**

Millones de euros

	Renta secundaria									Cuenta de capital			
	Saldo	Ingresos				Pagos				Saldo	Ingresos		Pagos
		Total	Administraciones Públicas		Resto de sectores	Total	Administraciones Públicas		Resto de sectores		Total	Del cual	
			Total	Del cual			Total	Del cual					
				Procedente de la UE				Con destino a la UE				Procedente de la UE	
1=2-6	2=3+5	3	4	5	6=7+9	7	8	9	10=11-13	11	12	13	
<b>16</b>	-11 796	14 054	3 270	1 124	10 784	25 849	11 859	10 386	13 990	2 428	3 149	2 346	720
<b>17</b>	-10 125	15 844	3 808	1 288	12 036	25 969	9 828	8 492	16 141	2 843	3 632	2 507	789
<b>18</b>	-11 812	17 401	4 483	1 811	12 918	29 213	12 114	10 715	17 100	5 806	7 075	5 191	1 268
<b>19</b>	P -12 958	17 193	4 190	1 629	13 003	30 151	12 240	10 605	17 911	4 215	5 417	3 712	1 202
<b>20</b>	P -13 870	15 689	3 306	1 769	12 382	29 559	13 091	11 487	16 468	4 469	5 433	3 835	964
<b>18 /</b>	-3 278	4 159	842	253	3 318	7 437	3 488	3 307	3 949	444	816	472	372
<b>II</b>	-1 914	4 974	1 369	442	3 605	6 888	2 469	2 017	4 419	686	873	492	186
<b>III</b>	-3 504	3 507	950	261	2 557	7 011	2 797	2 566	4 215	867	1 275	593	408
<b>IV</b>	-3 117	4 760	1 322	855	3 438	7 877	3 360	2 826	4 517	3 809	4 111	3 635	302
<b>19 /</b>	P -4 500	4 615	1 015	387	3 600	9 115	4 623	4 288	4 492	767	987	627	220
<b>II</b>	P -2 356	4 412	1 166	267	3 246	6 769	2 213	1 812	4 556	841	1 009	642	168
<b>III</b>	P -3 460	3 916	828	137	3 088	7 376	2 977	2 763	4 399	545	1 187	572	642
<b>IV</b>	P -2 641	4 250	1 181	838	3 069	6 891	2 428	1 742	4 464	2 062	2 233	1 871	172
<b>20 /</b>	P -3 949	4 205	785	244	3 420	8 154	3 909	3 623	4 245	741	825	466	84
<b>II</b>	P -2 542	3 924	890	443	3 034	6 466	2 943	2 506	3 523	729	973	674	244
<b>III</b>	P -2 815	3 501	695	202	2 806	6 317	2 264	1 831	4 053	895	1 123	577	228
<b>IV</b>	P -4 563	4 058	936	880	3 122	8 621	3 974	3 527	4 647	2 104	2 513	2 118	408
<b>21 /</b>	P -3 838	5 228	866	349	4 362	9 066	4 651	4 324	4 415	1 103	1 431	959	327
<b>II</b>	P -3 641	3 752	853	284	2 899	7 394	2 979	2 457	4 414	1 877	2 069	1 316	191
<b>III</b>	P -2 886	4 341	1 327	642	3 014	7 227	2 895	2 587	4 332	3 083	3 516	2 642	432
<b>IV</b>	P -2 766	6 825	3 631	3 424	3 194	9 591	4 648	3 873	4 943	4 903	5 871	5 138	968

Véase la definición de las principales rúbricas en las notas al final del capítulo.

**17. BALANZA DE PAGOS Y POSICION DE INVERSION INTERNACIONAL**  
**A) Balanza de pagos**

**17.6a. Cuenta corriente. Renta secundaria**  
**Remesas de trabajadores. Pagos. Principales países**

Actualización marzo 2022

Millones de euros

	2018	2019	2020	2021	
TOTAL MUNDIAL . . . . .	7 733	8 480	8 169	9 150	TOTAL WORLD
Europa . . . . .	884	809	712	735	Europe
UE-27 . . . . .	667	623	531	542	EU-27
Rumanía . . . . .	452	430	362	359	Romania
África . . . . .	1 477	1 661	1 775	2 022	Africa
Marruecos . . . . .	662	766	827	1 040	Morocco
Senegal . . . . .	404	467	414	472	Senegal
Ámerica . . . . .	4 634	5 230	4 894	5 363	America
Bolivia . . . . .	472	487	438	504	Bolivia
Colombia . . . . .	909	1 111	1 089	1 107	Colombia
Ecuador . . . . .	799	868	784	853	Ecuador
Honduras . . . . .	350	445	482	518	Honduras
Paraguay . . . . .	352	408	382	425	Paraguay
República Dominicana . . . . .	574	594	545	590	Dominican Republic
Asia . . . . .	735	778	786	1 030	Asia
Pakistán . . . . .	268	316	373	495	Pakistan
Oceanía y regiones polares . . . . .	3	2	1	1	Oceania and polar regions

2022 March update

EUR millions

**17.6a. Current account. Secondary income.**  
**Workers' remittances. Debits. Main countries**

**17. BALANCE OF PAYMENTS AND INTERNATIONAL INVESTMENT POSITION**  
**A) Balance of payments**

a. La composición de las zonas económicas se detalla en las notas al final del capítulo. / The composition of economic areas is detailed in the notes at the end of the chapter.  
b. La diferencia entre los importes asignados al total mundial y la suma de las zonas geográficas corresponde a información que ha quedado indeterminada geográficamente y a las cantidades de organismos internacionales distintos de los de la Unión Europea. La existencia de información indeterminada geográficamente también puede provocar que los totales por continente no coincidan con la suma de sus partes cuando estos se desglosan. / The difference between the amount assigned to the world total and the sum of the amounts for all the geographical areas is due to data without a geographical assignation and data from international institutions other than European Union. The presence of information without geographical assignation may also promote that the total amount for continents are not necessarily equal to the sum of their components.

**17. BALANZA DE PAGOS Y POSICIÓN DE INVERSIÓN INTERNACIONAL**  
A) Balanza de pagos

**17.7 Cuenta financiera**  
Detalle por categoría funcional

Millones de euros

		Inversión directa												Inversión de cartera incluido Banco de España			Otra inversión incluido Banco de España			Derivados financieros incluido Banco de España	Reservas
		Total		Activos	Pasivos	Total		Activos	Pasivos	Total		Activos	Pasivos								
		1=2+5+8+ 11+12	2=3-4			3	4			5=6-7	6			7	8=9-10	9	10	11	12		
<b>18</b>		32 404	-16 865	31 809	48 674	23 815	55 989	32 174	24 313	63 149	38 836	-1 040	2 182								
<b>19</b>	P	25 298	6 619	28 525	21 906	-47 778	33 508	81 286	73 357	73 024	-333	-7 574	674								
<b>20</b>	P	17 252	19 598	49 270	29 672	79 679	90 579	10 900	-74 161	25 129	99 289	-7 518	-346								
<b>21</b>	P	32 648	-9 641	12 218	21 859	30 368	104 455	74 086	-2 590	54 118	56 709	4 196	10 315								
<b>21 E-F</b>	P	-4 775	-3 301	5 639	8 940	9 914	29 130	19 217	-12 726	7 301	20 027	1 521	-183								
<b>22 E-F</b>	A	-2 257	2 197	5 665	3 468	24 100	20 325	-3 775	-30 988	-5 337	25 651	2 214	220								
<b>20 Nov</b>	P	6 021	701	2 190	1 489	16 556	11 400	-5 156	-11 613	5 047	16 660	130	247								
<b>Dic</b>	P	5 782	7 160	-783	-7 943	11 609	11 165	-444	-12 814	-8 369	4 445	-308	136								
<b>21 Ene</b>	P	-2 745	-657	3 656	4 313	8 122	9 700	1 578	-11 220	8 973	20 194	719	291								
<b>Feb</b>	P	-2 030	-2 644	1 983	4 627	1 792	19 431	17 638	-1 506	-1 672	-166	802	-474								
<b>Mar</b>	P	3 880	1 723	5 145	3 422	-2 617	10 765	13 382	3 813	-5 218	-9 032	1 139	-178								
<b>Abr</b>	P	2 797	-402	1 069	1 471	2 323	9 437	7 114	114	4 773	4 659	717	45								
<b>May</b>	P	-3 528	-4 373	8 197	12 570	8 189	8 760	571	-8 351	2 996	11 347	830	177								
<b>Jun</b>	P	7 839	-1 312	5 063	6 375	-8 764	12 971	21 735	17 035	12 375	-4 660	477	402								
<b>Jul</b>	P	-493	363	-5 543	-5 906	9 781	9 704	-77	-11 120	-1 472	9 649	762	-278								
<b>Ago</b>	P	5 310	-2 418	3 364	5 782	3 382	1 830	-1 551	-7 836	6 021	13 856	1 185	10 997								
<b>Sep</b>	P	5 781	4 708	2 601	-2 108	-15 538	-1 803	13 736	15 316	1 222	-14 093	1 181	114								
<b>Oct</b>	P	5 474	-3 052	848	3 901	18 757	14 666	-4 091	-10 688	7 603	18 291	75	383								
<b>Nov</b>	P	8 043	-1 304	-1	1 303	3 520	8 652	5 132	9 080	12 088	3 008	-1 780	-1 473								
<b>Dic</b>	P	2 321	-272	-14 163	-13 890	1 422	341	-1 081	2 773	6 430	3 657	-1 912	310								
<b>22 Ene</b>	A	-4 113	1 327	1 610	284	17 193	10 844	-6 349	-23 751	-10 292	13 459	573	546								
<b>Feb</b>	A	1 856	870	4 054	3 184	6 907	9 481	2 574	-7 237	4 955	12 192	1 641	-326								

Véase la definición de las principales rúbricas en las notas al final del capítulo.

**17. BALANZA DE PAGOS Y POSICIÓN DE INVERSIÓN INTERNACIONAL**  
A) Balanza de pagos

**17.8 Cuenta financiera**  
Variación neta de activos  
Detalle por sector institucional

Millones de euros

		Inversión directa			Inversión de cartera					Otra inversión				
		Total	Otras instituciones financieras monetarias	Otras sectores residentes	Total	Banco de España	Otras instituciones financieras monetarias	Adminis- traciones Públicas	Otras sectores residentes	Total	Banco de España	Otras instituciones financieras monetarias	Adminis- traciones Públicas	Otras sectores residentes
<b>18</b>		31 809	10 835	20 973	55 989	8 681	13 526	712	33 071	63 149	19 162	33 184	664	10 139
<b>19</b>	P	28 525	7 919	20 606	33 508	226	7 412	663	25 207	73 024	10 664	52 698	-570	10 230
<b>20</b>	P	49 270	10 383	38 887	90 579	26 008	20 081	940	43 551	25 129	6 279	15 006	761	3 083
<b>21</b>	P	12 218	368	11 850	104 455	33 744	2 173	829	67 708	54 118	15 052	33 487	-3 792	9 371
<b>21 E-F</b>	P	5 639	2 061	3 578	29 130	5 701	9 375	178	13 877	7 301	3 069	7 144	-1 689	-1 224
<b>22 E-F</b>	A	5 665	1 627	4 038	20 325	4 443	10 638	87	5 157	-5 337	4 014	-4 069	-58	-5 223
<b>20 Nov</b>	P	2 190	1 471	719	11 400	3 672	5 111	41	2 575	5 047	484	999	242	3 322
<b>Dic</b>	P	-783	645	-1 428	11 165	2 707	1 546	25	6 887	-8 369	649	-8 797	981	-1 202
<b>21 Ene</b>	P	3 656	1 875	1 781	9 700	2 912	2 034	107	4 648	8 973	1 148	10 612	-1 246	-1 540
<b>Feb</b>	P	1 983	186	1 797	19 431	2 789	7 342	70	9 229	-1 672	1 922	-3 468	-443	317
<b>Mar</b>	P	5 145	-117	5 262	10 765	3 467	-1 472	142	8 627	-5 218	-194	-6 749	381	1 344
<b>Abr</b>	P	1 069	1 018	50	9 437	1 579	3 126	-7	4 739	4 773	2 222	3 011	165	-624
<b>May</b>	P	8 197	1 419	6 778	8 760	3 340	-2 326	232	7 514	2 996	1 109	2 251	-196	-168
<b>Jun</b>	P	5 063	-8 922	13 985	12 971	3 190	1 699	360	7 721	12 375	192	11 647	300	237
<b>Jul</b>	P	-5 543	654	-6 198	9 704	4 621	570	125	4 387	-1 472	1 331	-1 322	-1 519	37
<b>Ago</b>	P	3 364	1 024	2 339	1 830	3 336	-2 791	-19	1 304	6 021	1 639	6 656	-1 000	-1 274
<b>Sep</b>	P	2 601	1 219	1 382	-1 803	-250	-5 353	-1	3 802	1 222	1 662	-1 735	-21	1 317
<b>Oct</b>	P	848	937	-89	14 666	3 324	4 294	-10	7 058	7 603	1 222	2 267	-107	4 221
<b>Nov</b>	P	-1	463	-465	8 652	3 601	1 287	-77	3 841	12 088	1 229	5 206	-152	5 804
<b>Dic</b>	P	-14 163	610	-14 773	341	1 835	-6 236	-95	4 837	6 430	1 571	5 112	48	-300
<b>22 Ene</b>	A	1 610	932	679	10 844	2 290	5 922	-107	2 739	-10 292	1 580	-8 959	-292	-2 622
<b>Feb</b>	A	4 054	695	3 359	9 481	2 154	4 716	193	2 418	4 955	2 433	4 889	233	-2 601

Véase la definición de las principales rúbricas en las notas al final del capítulo.

**17. BALANZA DE PAGOS Y POSICIÓN DE INVERSIÓN INTERNACIONAL**  
**A) Balanza de pagos**

**17.9 Cuenta financiera. Inversión directa y de cartera**  
**Variación neta de activos**  
**IFM y Administraciones Públicas**

Millones de euros

		Inversión de cartera										
		Inversión directa	Inversión de cartera									
		IFM	Banco de España			Otras instituciones financieras monetarias					Administraciones Públicas	
		Total	Títulos de deuda (a)			Total	Participaciones de capital y en fondos de inversión	Títulos de deuda (a)			Total	del cual:
Total	Largo plazo		Corto plazo	Total	Largo plazo			Corto plazo	Títulos de deuda a largo plazo			
1	2=3+4	3	4	5=6+7	6	7=8+9	8	9	10	11		
<b>16</b>		6 650	12 003	12 003	-	-1 836	-1 708	-128	1 394	-1 522	106	105
<b>17</b>		6 624	7 771	7 771	-	7 082	4 530	2 552	2 905	-353	70	72
<b>18</b>		10 835	8 681	8 681	-	13 526	450	13 075	11 680	1 395	712	709
<b>19</b>	P	7 919	226	-472	698	7 412	4 871	2 541	2 901	-360	663	647
<b>20</b>	P	10 383	26 008	26 308	-300	20 081	4 872	15 208	15 355	-147	940	824
<b>18 /</b>		3 477	3 601	3 601	-	9 279	-759	10 038	8 522	1 516	199	187
<b>II</b>		1 641	2 998	2 998	-	-1 396	-76	-1 321	260	-1 580	99	98
<b>III</b>		4 364	1 566	1 566	-	4 476	-29	4 505	4 076	429	162	165
<b>IV</b>		1 353	516	516	-	1 167	1 314	-147	-1 177	1 030	251	258
<b>19 /</b>	P	2 256	-1 021	-1 420	399	883	2 090	-1 207	-2 309	1 102	277	273
<b>II</b>	P	3 839	359	60	299	7 893	218	7 675	6 623	1 052	227	223
<b>III</b>	P	3 421	-765	-765	-0	-4 525	1 086	-5 611	-4 588	-1 023	167	164
<b>IV</b>	P	-1 596	1 652	1 653	-0	3 161	1 477	1 684	3 175	-1 491	-8	-12
<b>20 /</b>	P	3 064	2 560	2 960	-400	3 910	166	3 744	2 281	1 463	74	70
<b>II</b>	P	1 676	12 631	12 686	-54	5 136	-1 145	6 281	5 574	707	476	372
<b>III</b>	P	2 506	3 935	3 735	200	1 769	2 123	-354	563	-917	249	242
<b>IV</b>	P	3 137	6 882	6 927	-45	9 265	3 728	5 537	6 937	-1 399	141	141
<b>21 /</b>	P	1 944	8 968	9 168	-200	7 903	666	7 237	5 604	1 633	320	312
<b>II</b>	P	-6 484	8 110	8 105	4	2 499	3 967	-1 469	-1 816	348	586	681
<b>III</b>	P	2 897	7 707	7 891	-184	-7 574	970	-8 543	-9 143	599	105	102
<b>IV</b>	P	2 011	8 560	7 126	1 434	-654	-1 177	523	3 947	-3 424	-182	-183

Véase la definición de las principales rúbricas en las notas al final del capítulo.

--: Cantidad igual a cero

a. Los títulos de deuda se clasifican como de corto plazo (menos de un año) y de largo plazo (un año o más).

**17. BALANZA DE PAGOS Y POSICIÓN DE INVERSIÓN INTERNACIONAL**  
**A) Balanza de pagos**

**17.10 Cuenta financiera. Inversión directa y de cartera**  
**Variación neta de activos**  
**Otros sectores residentes**

Millones de euros

		Otros sectores residentes										
		Inversión directa					Inversión de cartera					
		Total	del cual:	Participaciones de capital	Instrumentos de deuda	Total	del cual:	Participaciones de capital y en fondos de inversión	Títulos de deuda (a)			
			IFNM				Total		IFNM	Total	Largo plazo	Corto plazo
1=3+4	2	3	4	5=7+8	6	7	8=9+10	9	10			
<b>16</b>		44 194	8 555	32 967	11 228	27 322	24 489	11 522	15 800	15 298	502	
<b>17</b>		34 652	8 682	41 697	-7 045	71 601	53 574	51 267	20 334	18 158	2 176	
<b>18</b>		20 973	4 474	21 152	-179	33 071	31 457	14 548	18 523	14 785	3 738	
<b>19</b>	P	20 606	3 017	2 422	18 184	25 207	18 810	13 709	11 498	12 696	-1 198	
<b>20</b>	P	38 887	-4 941	26 680	12 207	43 551	23 041	32 415	11 136	10 590	546	
<b>18 /</b>		8 949	1 885	7 129	1 820	13 768	11 118	11 049	2 718	3 696	-978	
<b>II</b>		7 021	1 081	7 459	-438	10 247	8 612	1 614	8 633	7 514	1 120	
<b>III</b>		8 804	1 646	11 387	-2 583	11 634	10 952	5 384	6 250	3 999	2 251	
<b>IV</b>		-3 800	-139	-4 822	1 022	-2 578	775	-3 499	921	-424	1 345	
<b>19 /</b>	P	9 649	1 911	6 374	3 275	-2 409	-899	-1 221	-1 187	-772	-415	
<b>II</b>	P	8 356	420	3 892	4 464	6 681	4 585	2 979	3 702	3 713	-11	
<b>III</b>	P	4 548	2 158	6 323	-1 776	10 082	7 391	2 754	7 328	7 660	-332	
<b>IV</b>	P	-1 946	-1 472	-14 167	12 221	10 853	7 733	9 197	1 655	2 095	-440	
<b>20 /</b>	P	11 599	979	15 489	-3 890	8 144	3 684	2 674	5 470	5 195	275	
<b>II</b>	P	9 013	1 894	9 926	-913	13 324	8 121	10 444	2 880	2 611	269	
<b>III</b>	P	13 893	360	11 257	2 636	9 824	6 396	5 691	4 133	2 999	1 134	
<b>IV</b>	P	4 383	-8 173	-9 992	14 375	12 259	4 840	13 606	-1 347	-215	-1 132	
<b>21 /</b>	P	8 840	545	7 155	1 685	22 504	14 100	16 204	6 300	4 424	1 876	
<b>II</b>	P	20 813	1 028	13 814	6 999	19 975	13 361	15 721	4 254	2 429	1 824	
<b>III</b>	P	-2 476	-1 273	-3 761	1 285	9 494	5 510	7 979	1 515	1 582	-67	
<b>IV</b>	P	-15 327	-6 220	-9 448	-5 879	15 736	10 747	14 238	1 498	2 649	-1 152	

Véase la definición de las principales rúbricas en las notas al final del capítulo.

a. Los títulos de deuda se clasifican como de corto plazo (menos de un año) y de largo plazo (un año o más).

**17. BALANZA DE PAGOS Y POSICIÓN DE INVERSIÓN INTERNACIONAL**
**A) Balanza de pagos**
**17.11 Cuenta financiera. Otra inversión**
**Variación neta de activos**
**Detalle por sector institucional**

Millones de euros

	Total	Administraciones Públicas				Otros sectores residentes				Instituciones financieras monetarias									
		Total	Préstamos	Efectivo y depósitos	Otros activos financieros (a)	Total del cual:	Préstamos	Efectivo y depósitos	Otros activos financieros (a)	Total	Banco de España	Otras instituciones financieras y monetarias							
												Total	Préstamos	Efectivo y depósitos	Otros activos financieros (a)	Total	Préstamos	Efectivo y depósitos	Otros activos financieros (a)
1=2+6+11	2=3a5	3	4	5	6=8a10	7	8	9	10	11=12+13	12	13=14a16	14	15	16				
<b>16</b>	21 004	-1 561	-34	0	-1 528	1 970	-563	-289	-462	2 721	20 595	14 252	6 344	9 183	-5 492	2 652			
<b>17</b>	35 261	632	-217	-0	849	4 606	2 298	779	-1	3 828	30 023	14 401	15 622	8 970	6 284	369			
<b>18</b>	63 149	664	-44	1	707	10 139	1 777	738	3 885	5 516	52 346	19 162	33 184	7 442	23 552	2 191			
<b>19</b>	P 73 024	-570	-300	-140	-129	10 230	3 453	-2 024	8 936	3 318	63 363	10 664	52 698	18 504	30 368	3 826			
<b>20</b>	P 25 129	761	-97	46	812	3 083	4 185	544	1 722	817	21 285	6 279	15 006	1 094	13 568	345			
<b>18 I</b>	9 751	-2 362	-10	0	-2 353	467	-960	-254	426	296	11 646	2 871	8 775	250	9 159	-634			
<b>II</b>	21 135	472	-14	-0	487	4 205	3 134	144	2 272	1 789	16 458	5 783	10 675	3 579	3 284	3 812			
<b>III</b>	11 307	-641	-32	0	-609	-1 062	-1 316	544	-122	-1 484	13 010	6 329	6 681	180	6 277	224			
<b>IV</b>	20 956	3 195	11	1	3 183	6 528	919	304	1 310	4 915	11 233	4 179	7 054	3 432	4 833	-1 211			
<b>19 I</b>	P 29 155	-1 962	-71	-0	-1 891	1 650	1 440	130	4 121	-2 602	29 467	-3 828	33 295	2 857	25 116	5 322			
<b>II</b>	P 15 834	-547	-184	-81	-282	-178	894	-1 836	833	825	16 560	3 937	12 623	2 363	7 251	3 009			
<b>III</b>	P 2 789	365	199	13	153	619	403	-45	1 454	-790	1 805	6 423	-4 618	1 223	-7 750	1 910			
<b>IV</b>	P 25 246	1 575	-245	-72	1 891	8 140	715	-273	2 528	5 885	15 531	4 132	11 398	12 062	5 752	-6 415			
<b>20 I</b>	P 51 569	-1 443	-33	-3	-1 407	-3 994	2 827	-81	2 393	-6 305	57 006	5 439	51 567	5 044	42 009	4 514			
<b>II</b>	P 11 880	340	-42	4	378	3 444	727	183	2 639	621	8 096	-2 499	10 595	-1 330	10 674	1 250			
<b>III</b>	P -23 519	496	-15	33	478	3 120	2 052	-29	1 180	1 968	-27 134	1 537	-28 671	76	-21 294	-7 453			
<b>IV</b>	P -14 802	1 368	-7	12	1 362	513	-1 421	470	-4 490	4 533	-16 683	1 802	-18 484	-2 697	-17 821	2 033			
<b>21 I</b>	P 2 083	-1 308	-53	11	-1 266	121	-343	-129	1 603	-1 354	3 271	2 875	396	-847	1 822	-580			
<b>II</b>	P 20 144	268	8	-227	487	-556	1 399	-242	203	-517	20 432	3 523	16 909	-509	17 652	-235			
<b>III</b>	P 5 771	-2 541	-68	-42	-2 431	81	-1 289	-245	-555	881	8 231	4 632	3 599	5 532	-3 251	1 317			
<b>IV</b>	P 26 121	-211	1	-196	-16	9 725	1 047	842	3 468	5 415	16 607	4 022	12 585	10 105	1 014	1 465			

a. Se incluyen dentro de los otros activos y pasivos financieros otras participaciones en el capital que no adoptan la forma de valores y no se incluyen en la inversión de cartera (este es el caso de algunas participaciones en organizaciones internacionales), créditos y anticipos comerciales, otras cuentas pendientes de cobro/pago, los seguros, planes de pensiones y sistemas de garantías normalizadas y las asignaciones de derechos especiales de giro.

**17. BALANZA DE PAGOS Y POSICIÓN DE INVERSIÓN INTERNACIONAL**
**A) Balanza de pagos**
**17.12 Cuenta financiera**
**Variación neta de pasivos**
**Detalle por sector institucional**

Millones de euros

	Inversión directa			Inversión de cartera				Otra inversión				
	Total	Otras instituciones financieras monetarias	Otros sectores residentes	Total	Otras instituciones financieras monetarias	Administraciones Públicas	Otros sectores residentes	Total	Banco de España	Otras instituciones financieras monetarias	Administraciones Públicas	Otros sectores residentes
<b>18</b>	48 674	3 866	44 808	32 174	6 061	37 386	-11 273	38 836	44 284	-15 840	-8 955	19 347
<b>19</b>	P 21 906	-3 579	25 486	81 286	17 244	52 364	11 678	-333	-3 272	1 317	-1 359	2 981
<b>20</b>	P 29 672	5 046	24 626	10 900	8 349	-3 703	6 250	99 289	112 484	-22 135	8 770	170
<b>21</b>	P 21 859	3 144	18 715	74 086	25 239	26 751	22 097	56 709	43 077	-5 691	20 983	-1 661
<b>21 E-F</b>	P 8 940	629	8 312	19 217	5 477	11 701	2 039	20 027	14 523	8 078	-171	-2 403
<b>22 E-F</b>	A 3 468	294	3 173	-3 775	-10 068	7 758	-1 465	25 651	1 193	26 646	-520	-1 668
<b>20 Nov</b>	P 1 489	366	1 122	-5 156	-182	-5 872	898	16 660	23 799	576	-6 988	-727
<b>Dic</b>	P -7 943	-23	-7 920	-444	2 185	-2 481	-148	4 445	20 268	-13 088	-2 109	-627
<b>21 Ene</b>	P 4 313	67	4 246	1 578	-3 039	3 999	618	20 194	344	9 220	13 001	-2 371
<b>Feb</b>	P 4 627	561	4 066	17 638	8 516	7 702	1 421	-166	14 180	-1 142	-13 172	-31
<b>Mar</b>	P 3 422	441	2 981	13 382	4 408	12 742	-3 767	-9 032	-25 309	5 913	7 134	3 231
<b>Abr</b>	P 1 471	32	1 439	7 114	1 887	-3 569	8 795	4 659	12 054	-4 411	99	-3 083
<b>May</b>	P 12 570	258	12 311	571	-329	-1 513	2 414	11 347	5 323	3 786	2 954	-716
<b>Jun</b>	P 6 375	330	6 044	21 735	4 586	16 943	206	-4 660	3 793	-10 176	-1 121	1 844
<b>Jul</b>	P -5 906	141	-6 047	-77	2 754	-8 562	5 731	9 649	2 487	9 961	-1 366	-1 434
<b>Ago</b>	P 5 782	228	5 554	-1 551	243	581	-2 376	13 856	4 615	1 498	9 841	-2 098
<b>Sep</b>	P -2 108	296	-2 403	13 736	3 281	9 440	1 015	-14 093	-10 355	-4 135	-565	962
<b>Oct</b>	P 3 901	121	3 780	-4 091	2 878	-11 790	4 822	18 291	1 318	4 335	12 040	598
<b>Nov</b>	P 1 303	287	1 016	5 132	4 481	1 407	-757	3 008	8 345	5 740	-13 617	2 540
<b>Dic</b>	P -13 890	381	-14 271	-1 081	-4 427	-629	3 975	3 657	26 282	-26 278	4 755	-1 102
<b>22 Ene</b>	A 284	183	101	-6 349	-6 640	-779	1 071	13 459	-4 498	20 035	-139	-1 938
<b>Feb</b>	A 3 184	112	3 073	2 574	-3 428	8 538	-2 536	12 192	5 692	6 612	-381	270

Véase la definición de las principales rúbricas en las notas al final del capítulo.



**17. BALANZA DE PAGOS Y POSICIÓN DE INVERSIÓN INTERNACIONAL**  
A) Balanza de pagos

**17.13 Cuenta financiera. Inversión directa y de cartera**  
Variación neta de pasivos  
IFM y Administraciones Públicas

Millones de euros

	Instituciones financieras monetarias						Administraciones Públicas		
	Inversión directa		Inversión de cartera				Inversión de cartera		
	Total	Total	Participaciones de capital y en fondos de inversión	Títulos de deuda (a)			Títulos de deuda (a)		
				Total	Largo plazo	Corto plazo	Total	Largo plazo	Corto plazo
1	2=3+4	3	4=5+6	5	6	7=8+9	8	9	
<b>16</b>	1 889	-13 428	-877	-12 551	-13 632	1 081	538	-1 070	1 609
<b>17</b>	-332	29 635	9 588	20 047	18 044	2 004	29 583	29 412	171
<b>18</b>	3 866	6 061	-4 593	10 654	9 118	1 537	37 386	47 559	-10 173
<b>19</b> P	-3 579	17 244	1 842	15 402	15 468	-66	52 364	56 654	-4 289
<b>20</b> P	5 046	8 353	479	7 873	6 011	1 862	-3 703	-11 914	8 211
<b>18 /</b>	2 236	4 453	-971	5 425	1 401	4 023	14 611	19 802	-5 191
<b>II</b>	1 002	-2 215	-2 730	515	3 732	-3 217	7 703	11 277	-3 574
<b>III</b>	785	2 055	11	2 044	2 449	-405	10 744	11 397	-653
<b>IV</b>	-156	1 768	-903	2 671	1 535	1 136	4 329	5 084	-755
<b>19 /</b> P	1 753	1 669	379	1 291	2 673	-1 382	12 204	15 638	-3 434
<b>II</b> P	-121	569	683	-114	-1 030	916	28 499	32 478	-3 979
<b>III</b> P	167	8 789	759	8 030	8 670	-640	13 358	13 489	-132
<b>IV</b> P	-5 379	6 217	22	6 195	5 155	1 041	-1 697	-4 952	3 256
<b>20 /</b> P	4 445	5 991	-142	6 133	3 505	2 629	22 996	21 506	1 490
<b>II</b> P	-259	3 552	-589	4 141	1 747	2 393	-636	-9 785	9 149
<b>III</b> P	1 061	-1 484	-193	-1 291	2 031	-3 323	-4 415	-8 797	4 382
<b>IV</b> P	-201	294	1 404	-1 110	-1 272	162	-21 649	-14 839	-6 810
<b>21 /</b> P	1 070	9 884	1 179	8 705	4 585	4 120	24 443	22 765	1 678
<b>II</b> P	621	6 145	871	5 274	4 744	530	11 861	11 457	404
<b>III</b> P	665	6 278	258	6 020	4 307	1 712	1 459	2 776	-1 317
<b>IV</b> P	789	2 932	-870	3 802	1 671	2 131	-11 012	-13 651	2 639

Véase la definición de las principales rúbricas en las notas al final del capítulo.

a. Los títulos de deuda se clasifican como de corto plazo (menos de un año) y de largo plazo (un año o más).

**17. BALANZA DE PAGOS Y POSICIÓN DE INVERSIÓN INTERNACIONAL**  
A) Balanza de pagos

**17.14 Cuenta financiera. Inversión directa y de cartera**  
Variación neta de pasivos  
Otros sectores residentes

Millones de euros

	Otros sectores residentes								
	Inversión directa				Inversión de cartera				
	del cual:		Participaciones de capital	Instrumentos de deuda	del cual:		Participaciones de capital y en fondos de inversión	Títulos de deuda (a)	
	Total	IFNM			Total	IFNM		Largo plazo	Corto plazo
1=3+4	2	3	4	5=7+8+9	6	7	8	9	
<b>16</b>	37 775	2 830	37 437	338	-8 164	-10 046	1 993	-11 184	1 027
<b>17</b>	29 145	8 870	23 175	5 970	-5 549	-17 406	5 988	-7 721	-3 816
<b>18</b>	44 808	11 724	43 537	1 271	-11 273	-4 817	-7 545	-4 608	880
<b>19</b> P	25 486	2 185	27 624	-2 139	11 678	-2 248	6 120	1 994	3 564
<b>20</b> P	24 626	-6 655	16 968	7 658	6 250	-5 232	9 997	-867	-2 880
<b>18 /</b>	14 756	1 996	13 328	1 429	522	73	767	-403	158
<b>II</b>	23 858	2 439	21 016	2 842	-11 974	-2 303	-8 899	-3 706	631
<b>III</b>	14 621	3 495	11 871	2 750	1 277	-1 977	-537	1 367	447
<b>IV</b>	-8 428	3 794	-2 678	-5 750	-1 098	-611	1 124	-1 866	-356
<b>19 /</b> P	12 856	883	12 876	-20	10 055	-468	4 630	3 423	2 001
<b>II</b> P	3 618	-1 936	6 229	-2 611	-1 205	-110	-249	-1 515	559
<b>III</b> P	5 803	1 560	1 292	4 512	2 100	-1 442	-897	975	2 021
<b>IV</b> P	3 209	1 679	7 228	-4 019	728	-227	2 636	-890	-1 017
<b>20 /</b> P	3 388	-4 973	2 722	666	-4 804	-1 731	-1 505	-2 890	-409
<b>II</b> P	8 189	4 218	9 488	-1 299	2 683	-314	1 624	1 401	-343
<b>III</b> P	8 438	-952	6 991	1 447	3 339	-2 038	4 774	-1 227	-209
<b>IV</b> P	4 611	-4 949	-2 233	6 844	5 033	-1 148	5 104	1 849	-1 919
<b>21 /</b> P	11 293	454	6 071	5 222	-1 729	-2 116	-669	-1 621	561
<b>II</b> P	19 795	86	4 512	15 282	11 415	849	8 291	3 214	-90
<b>III</b> P	-2 897	-3 173	1 099	-3 995	4 371	1 139	2 027	528	1 815
<b>IV</b> P	-9 475	-3 987	3 681	-13 156	8 040	1 062	2 340	6 478	-779

Véase la definición de las principales rúbricas en las notas al final del capítulo.

a. Los títulos de deuda se clasifican como de corto plazo (menos de un año) y de largo plazo (un año o más).

**17. BALANZA DE PAGOS Y POSICIÓN DE INVERSIÓN INTERNACIONAL**
**A) Balanza de pagos**
**17.15 Cuenta financiera. Otra inversión**
**Variación neta de pasivos**
**Detalle por sector institucional**
*Millones de euros*

	Total	Administraciones Públicas			Otros sectores residentes				Instituciones financieras monetarias					
		Total	Préstamos	Otros pasivos financieros (a)	Total	del cual:		Préstamos	Otros pasivos financieros (a)	Total	Banco de España	Otras instituciones financieras		
						IFNM						Total	Depósitos	Otros pasivos financieros (a)
		1=2+5+9	2=3+4	3	4	5=7+8	6	7	8	9=10+11	10			
<b>16</b>	66 262	-2 068	-2 833	764	-1 654	-556	-4 938	3 284	69 984	88 601	-18 616	-18 776	160	
<b>17</b>	56 553	-4 453	-3 734	-719	516	-1 153	-3 619	4 135	60 490	58 434	2 056	375	1 681	
<b>18</b>	38 836	-8 955	-8 892	-62	19 347	16 504	17 656	1 690	28 444	44 284	-15 840	-16 049	209	
<b>19</b>	P -333	-1 359	-1 353	-6	2 981	-6 918	-891	3 871	-1 955	-3 272	1 317	1 207	111	
<b>20</b>	P 99 289	8 770	8 553	217	170	4 706	2 629	-2 459	90 349	112 484	-22 135	-20 578	-1 557	
<b>18 /</b>	15 979	-3 291	-3 225	-66	11 424	8 119	9 664	1 760	7 846	10 435	-2 589	-2 709	119	
<b>II</b>	13 845	-3 536	-3 536	-1	3 425	1 674	1 967	1 458	13 956	23 202	-9 246	-9 072	-174	
<b>III</b>	-500	730	730	-1	-5 025	-1 256	-2 740	-2 285	3 796	937	2 859	-699	3 558	
<b>IV</b>	9 511	-2 858	-2 863	5	9 523	7 967	8 766	758	2 846	9 710	-6 864	-3 570	-3 294	
<b>19 /</b>	P 2 113	-385	-383	-1	1 404	736	-904	2 308	1 094	-6 368	7 462	7 909	-447	
<b>II</b>	P -3 037	54	58	-4	-2 068	-6 242	-3 435	1 368	-1 022	8 684	-9 707	-9 599	-108	
<b>III</b>	P -23 498	1 509	1 510	-1	-101	-525	791	-891	-24 906	-17 655	-7 251	-8 447	1 196	
<b>IV</b>	P 24 088	-2 537	-2 538	1	3 745	-887	2 659	1 087	22 880	12 067	10 813	11 343	-530	
<b>20 /</b>	P 38 384	-1 155	-1 157	2	378	1 985	3 047	-2 669	39 161	18 698	20 463	21 539	-1 076	
<b>II</b>	P 34 314	882	886	-4	-6 474	-1 351	-2 123	-4 351	39 906	53 056	-13 150	-13 451	301	
<b>III</b>	P -111	-184	-186	2	6 129	4 065	2 498	3 632	-6 057	3 749	-9 806	-9 464	-342	
<b>IV</b>	P 26 703	9 227	9 009	218	137	7	-792	929	17 339	36 981	-19 642	-19 202	-440	
<b>21 /</b>	P 10 996	6 963	7 173	-209	828	-124	-395	1 224	3 204	-10 786	13 990	12 223	1 768	
<b>II</b>	P 11 345	2 932	2 935	-2	-1 955	-1 098	-1 850	-106	10 369	21 171	-10 802	-10 747	-55	
<b>III</b>	P 9 412	7 910	-836	8 746	-2 569	-2 167	-2 486	-83	4 071	-3 253	7 324	7 404	-80	
<b>IV</b>	P 24 956	3 178	340	2 838	2 036	1 511	-419	2 455	19 742	35 945	-16 203	-14 015	-2 188	

a. Se incluyen dentro de los otros activos y pasivos financieros otras participaciones en el capital que no adoptan la forma de valores y no se incluyen en la inversión de cartera (este es el caso de algunas participaciones en organizaciones internacionales), créditos y anticipos comerciales, otras cuentas pendientes de cobro/pago, los seguros, planes de pensiones y sistemas de garantías normalizadas y las asignaciones de derechos especiales de giro.

**17. BALANZA DE PAGOS Y POSICIÓN DE INVERSIÓN INTERNACIONAL**    **17.16 Cuenta financiera por sector institucional y categoría funcional**  
**A) Balanza de pagos**    **Detalle por zonas económicas y geográficas (a) (b)**

Datos referidos a 2021. Actualización marzo 2022

Millones de euros

	Instituciones financieras monetarias			Administraciones Públicas		Otros sectores residentes			
	Inversión directa	Inversión de cartera (c)	Otra inversión	Inversión de cartera (c)	Otra inversión	Inversión directa		Inversión de cartera (c)	Otra inversión
	1	2	3	4	5	Total	Del cual: EPE (d)	8	9
<b>VARIACIÓN NETA DE ACTIVOS</b>									
TOTAL MUNDIAL . . . . .	368	35 918	48 540	829	-3 792	11 850	-6 321	67 708	9 371
Europa . . . . .	4 264	29 814	38 468	726	-3 623	10 104	-6 734	61 742	5 872
UE-27 . . . . .	3 495	26 353	32 304	509	-3 258	6 091	-3 136	61 818	4 942
Zona del euro . . . . .	3 403	-10 070	32 248	484	23	1 992	-3 352	60 699	4 761
Alemania . . . . .	306	2 105	8 573	147	-0	-1 968	7	3 497	625
Bélgica . . . . .	...	-308	-306	10	0	606	...	544	172
Países Bajos . . . . .	...	-1 382	-1 402	-131	-	-1 798	-23	1 438	1 168
Francia . . . . .	123	-690	5 932	76	-125	8 096	...	1 880	1 958
Italia . . . . .	345	-10 203	5 775	-2	-1	4 199	1	4 398	359
Portugal . . . . .	423	-13	-1 092	-1	-2	771	-13	-703	461
Resto zona del euro . . . . .	-69	421	14 769	384	151	-7 914	...	49 645	18
Resto UE-27 . . . . .	92	36 423	56	25	-3 281	4 099	216	1 119	181
Resto de Europa . . . . .	769	3 461	6 164	217	-365	4 012	-3 598	-76	930
Reino Unido . . . . .	264	2 914	4 827	197	-320	8 695	586	-154	1 319
América . . . . .	-4 464	...	4 736	103	-35	-1 152	328	3 739	2 757
América del norte y central . . . . .	-4 655	710	6 191	103	-23	824	234	3 517	2 359
América del sur . . . . .	191	...	-1 456	-	-12	-1 976	95	221	398
África . . . . .	81	19	221	-	-90	-107	78	38	238
Asia . . . . .	444	2 448	2 774	0	-76	2 501	...	1 068	438
Oceanía . . . . .	44	-98	159	-7	0	504	...	-288	18
OCDE . . . . .	-328	-4 083	25 411	850	-308	9 203	-6 417	64 762	8 394
OPEP . . . . .	157	14	329	-	-6	1 088	5	60	56
NICs . . . . .	195	58	1 833	-	0	1 465	-	220	163
ASEAN . . . . .	85	-22	1 539	-	-34	-94	...	70	77
<b>VARIACIÓN NETA DE PASIVOS</b>									
TOTAL MUNDIAL . . . . .	3 144	...	37 386	...	20 983	18 715	-7 421	...	-1 661
Europa . . . . .	3 192	...	20 666	...	20 981	19 519	-4 880	...	-1 312
UE-27 . . . . .	3 230	...	25 318	...	20 996	20 319	-2 441	...	256
Zona del euro . . . . .	...	...	28 693	...	-410	18 621	-2 441	...	499
Alemania . . . . .	121	...	844	...	-414	2 915	2	...	375
Bélgica . . . . .	...	...	488	...	0	861	-0	...	75
Países Bajos . . . . .	944	...	1 348	...	0	5 454	-1 093	...	666
Francia . . . . .	946	...	303	...	-195	2 976	1	...	-613
Italia . . . . .	333	...	81	...	-2	-1 320	0	...	415
Portugal . . . . .	29	...	437	...	-0	-1 392	...	...	-65
Resto zona del euro . . . . .	899	...	25 193	...	201	9 127	...	...	-355
Resto UE-27 . . . . .	...	...	-3 375	...	21 406	1 698	0	...	-242
Resto de Europa . . . . .	-38	...	-4 652	...	-15	-800	-2 439	...	-1 568
Reino Unido . . . . .	-13	...	-2 815	...	-15	1 422	...	...	-1 496
América . . . . .	-38	...	5 109	...	0	-2 204	-2 526	...	-376
América del norte y central . . . . .	-8	...	2 574	...	0	-4 614	-3 216	...	-351
América del sur . . . . .	-29	...	2 534	...	0	2 411	690	...	-25
África . . . . .	2	...	322	...	1	-3	...	...	150
Asia . . . . .	-5	...	1 181	...	1	1 219	...	...	252
Oceanía . . . . .	...	...	848	...	0	54	0	...	-265
OCDE . . . . .	3 167	...	4 039	...	-668	15 342	-7 847	...	-1 681
OPEP . . . . .	-37	...	-3 448	...	0	467	0	...	-11
NICs . . . . .	-1	...	1 383	...	0	432	1	...	37
ASEAN . . . . .	-0	...	22	...	0	378	-	...	55

...: Importe no publicable por motivos de confidencialidad estadística.

-: Cantidad igual a cero.

a. La composición de las zonas económicas se detalla en las notas al final del capítulo.

b. La diferencia entre los importes asignados al total mundial y la suma de las zonas geográficas corresponde a información que ha quedado indeterminada geográficamente y a las cantidades de organismos internacionales distintos de los de la Unión Europea.

c. No se publica el desglose geográfico de los pasivos de la inversión de cartera por su bajo contenido analítico, ya que se basa en la información disponible, que corresponde al país de la primera contrapartida no residente, que no tiene por qué coincidir con la del tenedor final de los títulos, y en algún caso, no se encuentra esta desagregación en las fuentes de información, quedándose el dato indeterminado.

d. EPE: Entidades de Propósito Especial (SPE, según sus siglas en inglés). La definición de estas entidades puede consultarse en la guía metodológica del FMI:

<https://www.imf.org/external/pubs/ft/bop/2020/pdf/20-26.pdf>. En el caso español se trata fundamentalmente de empresas cuya finalidad principal es la de canalizar inversiones directas.

17. BALANZA DE PAGOS Y POSICIÓN DE INVERSIÓN INTERNACIONAL  
B) Posición de inversión internacional

17.21 Resumen

Saldos a fin de periodo

mm de euros

	PII neta	Total excepto Banco de España											Banco de España			
		Posición neta excepto Banco de España	Inversión directa			Inversión de cartera			Otra inversión			Derivados financieros. Posición neta	Posición neta Banco de España	Reservas	Posición neta frente al Euro-sistema	Otros
			Posición neta	Activos	Pasivos	Posición neta	Activos	Pasivos	Posición neta	Activos	Pasivos					
<b>13</b>	-947	-847	-52	537	589	-588	314	902	-212	344	556	5	-100	34	-162	28
<b>14</b>	-990	-923	-60	560	620	-629	382	1 011	-229	344	573	-4	-68	41	-114	5
<b>15</b>	-958	-852	-45	614	659	-615	441	1 056	-189	351	539	-4	-106	50	-165	10
<b>16</b>	-952	-794	-50	661	711	-578	465	1 043	-161	358	519	-6	-158	60	-225	7
<b>17 IV</b>	-994	-798	-78	675	753	-568	547	1 115	-145	370	514	-6	-196	58	-256	2
<b>18 I</b>	-1 007	-806	-96	679	775	-557	569	1 126	-144	375	519	-8	-201	57	-261	2
<b>II</b>	-1 010	-796	-129	676	805	-541	575	1 116	-118	394	512	-7	-214	59	-273	-1
<b>III</b>	-995	-787	-140	683	824	-528	591	1 119	-111	400	511	-7	-209	59	-265	-3
<b>IV P</b>	-964	-753	-132	681	813	-519	562	1 081	-94	417	511	-8	-210	62	-266	-6
<b>19 I P</b>	-963	-757	-130	706	836	-549	587	1 136	-68	453	521	-10	-206	64	-269	-1
<b>II P</b>	-958	-750	-128	712	840	-565	609	1 174	-45	463	508	-12	-208	65	-271	-2
<b>III P</b>	-956	-776	-132	715	847	-589	625	1 215	-41	464	504	-13	-180	68	-241	-8
<b>IV P</b>	-933	-743	-133	712	844	-573	646	1 218	-32	482	515	-5	-190	67	-245	-11
<b>20 I P</b>	-895	-696	-160	685	845	-536	593	1 129	-3	533	536	3	-200	68	-256	-12
<b>II P</b>	-920	-680	-179	678	857	-528	642	1 171	30	544	514	-1	-241	69	-314	5
<b>III P</b>	-918	-679	-190	678	869	-495	660	1 156	6	514	508	0	-239	68	-314	7
<b>IV P</b>	-952	-682	-192	695	886	-479	712	1 192	-4	493	497	-6	-270	66	-348	11
<b>21 I P</b>	-933	-684	-189	711	901	-462	754	1 216	-24	498	522	-8	-250	67	-334	18
<b>II P</b>	-901	-641	-181	736	917	-454	790	1 244	1	513	512	-7	-260	67	-347	20
<b>III P</b>	-898	-665	-184	735	919	-463	792	1 255	-10	523	533	-8	-233	79	-326	14
<b>IV P</b>	-844	-589	-193	726	919	-414	822	1 236	26	549	523	-8	-254	81	-347	11

Véase la definición de las principales rúbricas en las notas al final del capítulo.

17. BALANZA DE PAGOS Y POSICIÓN DE INVERSIÓN INTERNACIONAL  
B) Posición de Inversión Internacional

17.21a Estado integrado de la PII. Posición neta

Actualización marzo 2022

mm de euros

	Saldos a fin de periodo		Variación de los saldos						
	Diciembre 2020	Diciembre 2021	Total	Por transacciones	Por otros flujos				
					Total	Por revalorización			Por otras variaciones en volumen (a)
						Total	Por cambio en precio	Por variación en tipo de cambio	
<b>POSICIÓN NETA (ACTIVOS - PASIVOS)</b>									
TOTAL	-952	-844	108	33	76	74	45	29	2
Banco de España	-270	-254	16	16	0	0	-5	4	0
Inversión de cartera	102	131	29	34	-5	-5	-5	0	-
Otra inversión	-438	-467	-28	-28	0	0	-	0	0
Derivados financieros	0	0	0	0	0	0	0	-	-
Reservas	66	81	15	10	5	5	0	5	-
Total excluido el Banco de España	-682	-589	93	17	76	74	49	25	2
Inversión directa	-192	-193	-1	-10	8	2	-11	13	6
Participaciones en el capital	-113	-114	-1	-10	9	3	-11	14	6
Instrumentos de deuda	-79	-79	0	0	0	0	-	0	0
Inversión de cartera	-479	-414	66	-3	69	73	66	6	-4
Participaciones en el capital y en fondos de inversión	104	181	77	45	32	35	26	9	-3
Otras IFM	-32	-36	-4	3	-7	-7	-8	1	0
IFNM	190	242	52	29	23	23	17	6	0
Sociedades no financieras y hogares ISFLSH	-54	-25	29	13	16	19	17	2	-3
Títulos de deuda	-584	-595	-11	-49	37	38	40	-2	-1
Otras IFM	-91	-115	-24	-26	2	2	5	-3	0
Administraciones Públicas	-581	-570	11	-26	37	37	37	0	0
IFNM	162	171	10	14	-4	-4	-5	1	0
Sociedades no financieras y hogares ISFLSH	-74	-81	-8	-10	2	2	3	-1	0
Otra inversión	-4	26	30	25	5	5	0	5	-1
Derivados financieros (b)	-6	-8	-2	4	-6	-6	-6	-	0

17. BALANZA DE PAGOS Y POSICIÓN DE INVERSIÓN INTERNACIONAL  
B) Posición de Inversión Internacional

17.21b Estado integrado de la PII. Activos y pasivos

Actualización marzo 2022

mm de euros

	Saldos a fin de periodo			Variación de los saldos					
	Diciembre 2020	Diciembre 2021	Total	Por transacciones	Por otros flujos				
					Total	Por revalorización			Por otras variaciones en volumen (a)
						Total	Por cambio en precio	Por variación en tipo de cambio	
<b>ACTIVOS</b>									
TOTAL (b)	2 223	2 480	257	181	76	71	28	43	5
Banco de España	323	382	59	59	0	0	-5	5	0
Inversión de cartera	102	131	29	34	-5	-5	-5	0	-
Otra inversión	155	170	15	15	0	0	-	0	0
Reservas	66	81	15	10	5	5	0	5	-
Total excluido el Banco de España	1 900	2 098	198	122	76	71	33	38	5
Inversión directa	695	726	31	12	19	21	5	16	-2
Participaciones en el capital	538	563	25	7	18	19	5	14	-1
Instrumentos de deuda	156	163	7	5	1	2	-	2	-1
Inversión de cartera	712	822	110	71	39	39	28	11	0
Participaciones en el capital y en fondos de inversión	388	491	103	59	44	44	35	9	0
Otras IFM	18	25	7	4	2	2	2	1	-
IFNM	204	260	55	31	25	25	19	6	0
Sociedades no financieras y hogares ISFLSH	165	206	41	23	17	17	15	2	0
Títulos de deuda	325	332	7	12	-5	-5	-8	3	0
Otras IFM	104	102	-2	-2	0	0	-1	1	-
Administraciones Públicas	8	9	1	1	0	0	0	0	-
IFNM	199	207	8	13	-5	-5	-7	1	0
Sociedades no financieras y hogares ISFLSH	13	13	1	1	0	0	0	0	0
Otra inversión	493	549	56	39	17	11	0	11	6
<b>PASIVOS</b>									
TOTAL (b)	3 169	3 315	147	153	-6	-9	-23	14	3
Banco de España	593	637	43	43	0	0	-	0	0
Otra inversión	593	637	43	43	0	0	-	0	0
Total excluido el Banco de España	2 576	2 679	103	110	-6	-9	-23	13	3
Inversión directa	886	919	33	22	11	19	16	3	-8
Participaciones en el capital	651	677	26	17	9	16	16	0	-7
Instrumentos de deuda	235	242	7	5	2	2	-	2	-1
Inversión de cartera	1 192	1 236	44	74	-30	-34	-39	5	4
Participaciones en el capital y en fondos de inversión	284	310	26	13	13	10	9	0	3
Otras IFM	50	61	11	1	10	10	10	0	0
IFNM	14	18	3	2	2	1	1	0	0
Sociedades no financieras y hogares ISFLSH	219	231	12	10	1	-2	-2	0	3
Títulos de deuda	908	926	18	61	-43	-43	-48	5	1
Otras IFM	195	217	22	24	-2	-2	-6	4	0
Administraciones Públicas	589	579	-10	27	-37	-37	-37	0	0
IFNM	38	36	-2	-1	-1	-1	-2	0	0
Sociedades no financieras y hogares ISFLSH	86	95	8	11	-2	-2	-4	1	0
Otra inversión	497	523	26	14	12	6	0	6	7
Promemoria:									
Deuda externa bruta	2 234	2 328	94	123	-28	-35	-48	14	6

- : Cantidad igual a cero.

a. Los otros cambios en volumen (que comprenden, entre otros, cancelaciones unilaterales de préstamos o reclasificaciones) pueden incorporar, además, discrepancias estadísticas entre la posición de inversión internacional y la cuenta financiera de la balanza de pagos.

b. No incluye derivados financieros.

17. BALANZA DE PAGOS Y POSICIÓN DE INVERSIÓN INTERNACIONAL  
B) Posición de inversión internacional

17.21c Detalle por sector institucional

Saldos a fin de periodo

mm de euros

	Banco de España			Total excepto Banco de España														
	Posición neta	Activos	Pasivos	Posición neta	Activos	Pasivos	Otras IFM			Administraciones Públicas			Otros sectores residentes					
							Posición neta	Activos	Pasivos	Posición neta	Activos	Pasivos	Posición neta	Activos	Pasivos	Posición neta	Activos	Pasivos
	1=2-3	2	3	4=5-6	5=8+11+15	6=9+12+17	7=8-9	8	9	10=11-12	11	12	del cual: Total		del cual: Total		del cual: Total	
												13=15-17	14 IFNM	15	16 IFNM	17	18 IFNM	
<b>13</b>	-100	120	220	-847	1 300	2 148	-190	458	648	-360	61	422	-297	30	781	252	1 078	223
<b>14</b>	-68	149	217	-923	1 405	2 327	-212	485	697	-439	63	502	-271	65	856	292	1 128	227
<b>15</b>	-106	186	292	-852	1 515	2 367	-153	489	642	-493	59	552	-207	135	967	345	1 174	210
<b>16</b>	-158	223	381	-794	1 589	2 383	-120	493	613	-494	59	554	-179	171	1 037	421	1 216	250
<b>17 IV</b>	-196	243	439	-798	1 679	2 477	-153	498	651	-511	60	571	-134	240	1 121	483	1 255	244
<b>18 I</b>	-201	248	449	-806	1 704	2 510	-136	509	645	-530	58	588	-139	232	1 138	483	1 277	252
<b>II</b>	-214	258	472	-796	1 733	2 529	-110	521	631	-530	59	589	-155	237	1 153	490	1 308	252
<b>III</b>	-209	265	473	-787	1 759	2 546	-98	530	628	-538	58	596	-152	246	1 171	501	1 322	255
<b>IV</b>	-210	273	483	-753	1 744	2 497	-70	540	610	-529	62	591	-154	215	1 142	479	1 296	264
<b>19 I</b>	P -206	271	477	-757	1 832	2 589	-48	582	630	-543	66	609	-165	229	1 185	496	1 350	268
<b>II</b>	P -208	277	485	-750	1 877	2 627	-16	612	628	-582	65	647	-152	246	1 200	503	1 351	256
<b>III</b>	P -180	288	468	-776	1 915	2 690	-27	623	650	-606	66	672	-143	260	1 226	515	1 368	255
<b>IV</b>	P -190	290	480	-743	1 931	2 674	-20	613	633	-584	67	652	-139	265	1 250	526	1 389	261
<b>20 I</b>	P -200	299	499	-696	1 947	2 642	39	699	660	-605	66	671	-129	236	1 182	482	1 312	247
<b>II</b>	P -241	311	552	-680	1 986	2 666	47	691	645	-615	67	682	-111	260	1 228	510	1 339	250
<b>III</b>	P -239	316	555	-679	1 963	2 642	38	648	610	-613	68	680	-104	269	1 248	519	1 352	250
<b>IV</b>	P -270	323	593	-682	1 993	2 675	32	625	592	-609	69	678	-106	290	1 299	538	1 405	248
<b>21 I</b>	P -250	333	583	-684	2 041	2 724	13	624	611	-621	68	689	-76	310	1 348	558	1 424	248
<b>II</b>	P -260	344	604	-641	2 113	2 754	27	632	605	-623	69	692	-45	337	1 411	585	1 456	248
<b>III</b>	P -233	368	601	-665	2 129	2 795	9	646	637	-636	67	703	-39	341	1 417	586	1 455	245
<b>IV</b>	P -254	382	637	-589	2 179	2 768	43	662	619	-621	66	688	-11	356	1 450	599	1 461	243

**17. BALANZA DE PAGOS Y POSICIÓN DE INVERSIÓN INTERNACIONAL**  
**B) Posición de inversión internacional**

**17.22 Activos**  
**Detalle por categoría funcional e instrumento financiero**

*Saldos a fin de periodo*

*mm de euros*

	Total 1=2+5+9 +10+14 +15+16	Inversión directa			Inversión de cartera, incluido Banco de España					Otra inversión, incluido Banco de España				Deriva- dos finan- cieros	Reservas	
		Total 2=3+4	Partici- paciones de capital 3	Instru- mentos de deuda 4	Total, excluido Banco de España				Banco de España 9	Total, excluido Banco de España						
					Total 5=6 a 8	Participa- ciones de capital y en fondos de inversión 6	Títulos de deuda a largo plazo 7	Títulos de deuda a corto plazo 8		Présta- mos 11	Efectivo y depósitos 12	Otros activos (a) 13	Banco de España 14			
																10=11a13
<b>13</b>	1 420	537	452	85	314	139	168	7	33	344	91	157	95	53	105	34
<b>14</b>	1 554	560	468	92	382	175	200	6	31	344	93	147	104	77	120	41
<b>15</b>	1 701	614	510	104	441	225	211	5	46	351	98	154	98	90	109	50
<b>16</b>	1 812	661	545	116	465	234	227	4	58	358	108	150	101	104	104	60
<b>17 IV</b>	1 922	675	551	124	547	297	245	5	66	370	114	150	106	119	88	58
<b>18 I</b>	1 952	679	552	127	569	304	259	6	69	375	113	158	104	122	82	57
<b>II</b>	1 991	676	550	126	575	308	262	5	71	394	118	166	110	127	88	59
<b>III</b>	2 024	683	558	126	591	316	267	8	72	400	119	172	109	134	85	59
<b>IV</b>	P 2 017	681	554	126	562	286	266	10	73	417	123	178	116	138	85	62
<b>19 I</b>	P 2 103	706	576	130	587	310	266	11	73	453	127	209	118	134	86	64
<b>II</b>	P 2 154	712	577	135	609	318	280	12	74	463	126	216	121	138	93	65
<b>III</b>	P 2 202	715	580	134	625	326	290	10	75	464	129	212	123	145	111	68
<b>IV</b>	P 2 221	712	569	143	646	346	292	7	75	482	140	219	124	149	91	67
<b>20 I</b>	P 2 246	685	545	140	593	294	290	9	77	533	146	267	120	154	136	68
<b>II</b>	P 2 297	678	540	138	642	330	303	10	91	544	143	278	122	152	122	69
<b>III</b>	P 2 279	678	539	139	660	343	308	10	95	514	142	256	117	153	110	68
<b>IV</b>	P 2 316	695	538	156	712	388	317	8	102	493	139	230	124	155	93	66
<b>21 I</b>	P 2 374	711	552	159	754	420	323	11	108	498	140	237	121	158	77	67
<b>II</b>	P 2 457	736	570	166	790	453	324	13	116	513	139	254	121	161	74	67
<b>III</b>	P 2 497	735	567	168	792	461	317	14	123	523	146	256	121	166	81	79
<b>IV</b>	P 2 561	726	563	163	822	491	322	9	131	549	158	262	129	170	81	81

a. Se incluyen dentro de los otros activos y pasivos financieros otras participaciones en el capital que no adoptan la forma de valores y no se incluyen en la inversión de cartera (este es el caso de algunas participaciones en organizaciones internacionales), créditos y anticipos comerciales, otras cuentas pendientes de cobro/pago, los seguros, planes de pensiones y sistemas de garantías normalizadas y las asignaciones de derechos especiales de giro.

17. BALANZA DE PAGOS Y POSICIÓN DE INVERSIÓN INTERNACIONAL  
B) Posición de Inversión Internacional

17.22a Activos por sector institucional y categoría funcional  
Detalle por zonas económicas y geográficas (a) (b)

Datos referidos a 2021. Actualización marzo 2022

Millones de euros

	Instituciones financieras monetarias			Administraciones Públicas		Otros sectores residentes			
	Inversión directa	Inversión de cartera	Otra inversión	Inversión de cartera	Otra inversión	Inversión directa		Inversión de cartera	Otra inversión
	1	2	3	4	5	Total	Del cual: EPE (c)	8	9
<b>ACTIVOS</b>									
TOTAL MUNDIAL . . . . .	105 870	257 835	527 582	8 773	57 270	620 139	34 176	686 275	134 623
Europa . . . . .	68 695	229 386	422 727	6 058	49 710	363 009	19 307	589 566	109 612
UE-27 . . . . .	44 668	214 549	356 286	4 772	49 192	243 296	3 195	555 283	81 709
Zona del euro . . . . .	...	104 663	352 623	4 498	41 000	225 893	2 470	546 278	74 174
Alemania . . . . .	...	6 753	31 553	431	11	28 176	531	30 964	12 490
Bélgica . . . . .	...	412	2 078	10	17	7 032	...	5 088	3 676
Países Bajos . . . . .	...	12 112	20 811	869	6	64 519	454	32 835	11 114
Francia . . . . .	3 805	8 166	62 598	1 246	151	42 693	...	61 564	17 910
Italia . . . . .	3 361	59 708	28 089	734	5	16 817	...	60 485	4 435
Portugal . . . . .	8 023	6 431	11 517	4	3 237	18 588	...	7 381	4 792
Resto zona del euro . . . . .	3 141	11 081	195 976	1 205	37 572	48 068	-18	347 962	19 756
Resto UE-27 . . . . .	...	109 886	3 663	273	8 193	17 403	725	9 004	7 535
Resto de Europa . . . . .	24 026	14 837	66 441	1 286	517	119 714	16 112	34 283	27 903
Reino Unido . . . . .	17 816	12 505	50 912	1 027	113	103 594	15 532	21 332	15 206
América . . . . .	34 936	...	67 292	2 249	1 492	227 391	13 893	78 051	15 747
América del norte y central . . . . .	31 109	12 050	56 677	2 249	823	120 659	7 510	76 955	12 662
América del sur . . . . .	3 827	...	10 615	-	669	106 732	6 383	1 096	3 085
África . . . . .	199	...	2 197	-	1 277	7 692	914	741	2 605
Asia . . . . .	1 949	6 987	28 836	0	1 188	18 326	...	8 663	5 870
Oceanía . . . . .	92	181	1 528	357	0	3 718	...	2 124	403
OCDE . . . . .	101 482	135 975	307 624	8 627	31 695	495 398	28 354	665 533	114 788
OPEP . . . . .	385	53	5 829	-	539	15 814	51	206	1 152
NICs . . . . .	804	132	20 134	-	1	4 741	...	1 886	1 386
ASEAN . . . . .	339	23	5 061	-	230	1 663	-0	653	698

... : Importe no publicable por motivos de confidencialidad estadística.

- : Cantidad igual a cero.

a. La composición de las zonas económicas se detalla en las notas al final del capítulo.

b. La diferencia entre los importes asignados al total mundial y la suma de las zonas geográficas corresponde a información que ha quedado indeterminada geográficamente y a las cantidades de organismos internacionales distintos de los de la Unión Europea.

c. EPE: Entidades de Propósito Especial (SPE, según sus siglas en inglés). La definición de estas entidades puede consultarse en la guía metodológica del FMI:

<https://www.imf.org/external/pubs/ft/bop/2020/pdf/20-26.pdf>. En el caso español se trata fundamentalmente de empresas cuya finalidad principal es la de canalizar inversiones directas.



17. BALANZA DE PAGOS Y POSICIÓN DE INVERSIÓN INTERNACIONAL  
B) Posición de Inversión Internacional

17.22b Detalle por monedas. Activos

mm de euros

	Total		Euro		Dólar EE.UU.		Yen japonés	
	2020 IV	2021 IV	2020 IV	2021 IV	2020 IV	2021 IV	2020 IV	2021 IV
<b>Total activos (excl. Banco de España y derivados)</b>	<b>1 900</b>	<b>2 098</b>	<b>1 209</b>	<b>1 306</b>	<b>368</b>	<b>443</b>	<b>11</b>	<b>12</b>
Desglose por categoría funcional								
Inversión directa	695	726	305	320	142	150	0	0
Participaciones en el capital	538	563	191	197	116	125	0	0
Instrumentos de deuda	156	163	114	123	26	25	0	0
Inversión de cartera	712	822	561	622	110	147	9	11
Participaciones en el capital y fondos de inversión	388	491	275	339	84	114	...	...
Títulos de deuda	325	332	285	284	27	33	...	...
Otra inversión	493	549	343	364	116	146	2	1
d.c Préstamos	139	158	94	101	38	46	0	0
d.c Efectivo y depósitos	230	262	149	159	60	81	2	1
Desglose por sector								
Administraciones públicas	69	66	63	60	5	5	0	0
Otras instituciones financieras monetarias	540	590	330	340	128	153	6	6
Instituciones financieras no monetarias	536	597	356	390	97	125	4	5
Sociedades no financieras, hogares e ISFLSH	755	844	460	516	138	160	1	1

17. BALANZA DE PAGOS Y POSICIÓN DE INVERSIÓN INTERNACIONAL  
B) Posición de Inversión Internacional

17.22b Detalle por monedas. Activos (Cont.)

mm de euros

	Libra esterlina		Otras monedas			
			Total		d.c Monedas Latam (a)	
	2020 IV	2021 IV	2020 IV	2021 IV	2020 IV	2021 IV
<b>Total activos (excl. Banco de España y derivados)</b>	<b>104</b>	<b>120</b>	<b>208</b>	<b>216</b>	<b>123</b>	<b>120</b>
Desglose por categoría funcional						
Inversión directa	75	81	172	175		
Participaciones en el capital	65	73	166	168	117	115
Instrumentos de deuda	10	8	6	7		
Inversión de cartera	12	17	21	26		
Participaciones en el capital y fondos de inversión	8	12	17	22		
Títulos de deuda	4	5	5	4		
Otra inversión	18	23	14	16		
d.c Préstamos	3	6	4	5		
d.c Efectivo y depósitos	11	12	8	9		
Desglose por sector						
Administraciones públicas	0	0	0	0		
Otras instituciones financieras monetarias	34	44	42	47		
Instituciones financieras no monetarias	23	26	57	51		
Sociedades no financieras, hogares e ISFLSH	47	50	109	118		

- : Cantidad igual a cero.

...: Importe no publicable por motivos de confidencialidad estadística.

a. Las monedas Latam están compuestas por: peso argentino, boliviano, peso chileno, peso colombiano, colón costarricense, peso cubano, peso dominicano, quetzal, dólar jamaicano, peso mexicano, balboa, guaraní, nuevo sol, peso uruguayo y real brasileño.

**17. BALANZA DE PAGOS Y POSICIÓN DE INVERSIÓN INTERNACIONAL**  
**B) Posición de inversión internacional**

**17.23 Activos. Inversión de cartera**  
**Detalle por instrumento financiero y sector institucional**

*Saldos a fin de periodo*

*Millones de euros*

	Participaciones de capital y en fondos de inversión					Títulos de deuda a largo plazo (a)					Títulos de deuda a corto plazo (a)						
	Total 1=2a4	Banco de España 2	OIFM 3	Otros sectores residentes 4		Total 6=7a10	Banco de España 7	OIFM 8	AAPP 9	Otros sectores residentes 10		Total 12=13a16	Banco de España 13	OIFM 14	AAPP 15	Otros sectores residentes 16	
				Total	del cual: IFNM 5					Total	del cual: IFNM 11					Total	del cual: IFNM 17
<b>13</b>	138 892	-	7 717	131 174	64 288	201 428	33 274	64 995	8 087	95 072	79 609	7 163	-	6 057	-	1 106	885
<b>14</b>	174 894	-	11 639	163 255	80 088	231 120	30 682	74 907	3 814	121 717	105 992	6 246	-	3 650	-	2 595	2 496
<b>15</b>	224 561	-	11 902	212 659	115 101	257 671	46 476	70 653	632	139 910	128 470	4 996	-	3 586	9 1 401	1 043	
<b>16</b>	234 182	-	9 601	224 581	124 484	285 318	58 216	71 280	777	155 046	143 978	3 768	-	2 010	9 1 749	1 616	
<b>17 IV</b>	296 662	-	13 679	282 982	161 926	310 865	65 820	72 874	877	171 294	161 823	5 336	-	1 585	5 3 747	3 377	
<b>18 I</b>	304 158	-	12 256	291 902	166 180	327 731	68 882	82 108	1 071	175 670	166 070	5 642	-	2 936	16 2 691	2 353	
<b>II</b>	308 129	-	11 135	296 994	169 293	333 471	71 317	81 075	1 162	179 916	170 088	5 094	-	1 367	17 3 710	3 316	
<b>III</b>	315 939	-	10 661	305 277	175 484	338 920	72 080	82 314	1 265	183 262	173 297	7 899	-	1 884	17 5 998	5 587	
<b>IV</b>	P 285 717	-	10 190	275 526	159 253	339 225	73 002	82 861	1 576	181 785	171 874	9 919	-	2 828	5 7 087	6 692	
<b>19 I</b>	P 309 935	-	13 147	296 787	172 351	338 950	72 589	81 389	6 991	177 981	167 340	11 344	400	3 660	5 7 279	6 735	
<b>II</b>	P 317 619	-	13 543	304 076	174 648	353 259	73 743	88 811	7 090	183 615	173 185	12 273	700	4 643	5 6 924	6 427	
<b>III</b>	P 325 713	-	15 191	310 522	176 406	363 798	74 180	86 655	7 228	195 734	184 910	10 638	701	3 632	5 6 300	5 783	
<b>IV</b>	P 345 646	-	16 768	328 878	187 228	366 428	74 012	87 280	7 220	197 916	186 617	8 188	700	2 159	5 5 323	5 037	
<b>20 I</b>	P 293 656	-	11 097	282 559	153 523	366 994	76 560	87 466	7 070	195 898	184 425	9 386	300	3 623	5 5 459	5 139	
<b>II</b>	P 329 788	-	10 451	319 337	176 020	392 964	90 439	94 200	7 530	200 795	188 225	10 119	246	4 328	105 5 441	5 036	
<b>III</b>	P 342 762	-	12 379	330 383	181 331	401 713	94 137	94 774	7 768	205 035	192 177	10 539	447	3 423	108 6 562	6 079	
<b>IV</b>	P 387 590	-	18 351	369 239	204 340	418 445	101 344	102 408	7 917	206 776	194 340	7 973	401	2 010	104 5 458	5 127	
<b>21 I</b>	P 420 356	198 20 069	400 090	221 848	430 805	108 036	107 743	8 264	206 762	194 760	11 230	200	3 651	108 7 271	6 984		
<b>II</b>	P 453 212	197 24 219	428 796	239 091	439 303	115 103	105 424	8 915	209 862	197 662	13 120	204	3 986	9 8 922	8 024		
<b>III</b>	P 460 981	197 25 552	435 232	242 080	439 322	122 529	97 167	9 005	210 620	198 614	13 974	20	4 595	7 9 352	8 197		
<b>IV</b>	P 491 063	394 25 150	465 518	259 644	451 169	128 775	100 876	8 773	212 745	200 260	10 652	1 452	1 188	-	8 012	7 167	

-.: Cantidad igual a cero

a. Los títulos de deuda se clasifican como de corto plazo (menos de un año) y de largo plazo (un año o más).

## 17. BALANZA DE PAGOS Y POSICION DE INVERSION INTERNACIONAL

### B) Posición de inversión internacional

	2018	2019	2020	2021
<b>TOTAL MUNDIAL</b>	561 858	645 549	712 264	822 263
UE-27	442 549	508 601	567 266	648 965
Zona del euro	436 305	500 989	557 986	637 496
Alemania	23 968	28 370	31 085	37 201
Austria	2 858	3 600	3 582	2 823
Bélgica	4 319	4 871	5 204	5 509
Francia	60 578	62 551	67 735	70 767
Irlanda	48 067	60 495	70 321	93 630
Italia	100 900	108 391	117 502	113 199
Luxemburgo	147 392	179 857	207 263	257 289
Países Bajos	28 682	33 249	35 924	37 921
Portugal	15 901	13 635	14 487	13 683
Resto de la UE-27	6 243	7 612	9 280	11 469
Resto del mundo	119 310	136 948	144 998	173 298
Resto de Europa	39 635	42 110	43 245	50 406
Reino Unido	28 672	29 737	29 702	34 864
Suiza	6 000	6 521	7 363	8 198
América	65 764	75 314	80 464	95 291
Brasil	...	2 928	2 445	1 995
Estados Unidos	47 597	58 642	64 259	76 822
México	5 129	4 827	3 830	4 742
Asia	5 685	10 170	12 089	15 650
Japón	3 845	7 307	8 873	10 801
Otros países del resto del mundo	8 226	9 354	9 200	11 950
<b>Pro-memoria:</b>				
Organismos internacionales	3 178	3 306	3 672	5 568

### 17.23a Activos. Inversión de cartera, excluido el Banco de España Detalle por zonas económicas y geográficas

...: Importe no publicable por motivos de confidencialidad estadística.

**17.23a. Assets. Portfolio investment, excluding Banco de España  
Breakdown by geographical and economic areas**

*Millones de euros*

2020-I	2020-II	2020-III	2020-IV	2021-I	2021-II	2021-III	2021-IV	
593 176	642 187	660 431	712 264	753 957	790 132	791 531	822 263	<b>TOTAL WORLD</b>
461 026	502 163	520 608	567 266	599 789	626 339	625 536	648 965	EU-27
453 636	494 361	512 777	557 986	590 429	616 520	615 142	637 496	Euro area
24 406	28 433	29 578	31 085	31 381	32 875	32 552	37 201	Germany
2 566	3 111	3 090	3 582	3 787	4 205	4 524	2 823	Austria
3 755	4 286	4 531	5 204	5 189	5 561	5 560	5 509	Belgium
58 443	62 100	62 252	67 735	69 195	70 329	69 079	70 767	France
53 258	60 611	63 627	70 321	74 566	79 867	83 437	93 630	Ireland
103 737	107 339	112 826	117 502	124 041	122 978	117 652	113 199	Italy
157 764	175 869	182 862	207 263	226 003	241 868	243 890	257 289	Luxembourg
31 108	33 974	34 696	35 924	36 811	38 640	39 408	37 921	Netherlands
13 827	13 788	14 568	14 487	14 285	14 617	13 676	13 683	Portugal
7 390	7 801	7 831	9 280	9 360	9 819	10 394	11 469	Rest of EU-27
132 150	140 024	139 823	144 998	154 168	163 793	165 995	173 298	Rest of the world
40 199	41 097	39 870	43 245	43 552	46 780	48 117	50 406	Rest of Europe
27 265	28 256	27 178	29 702	29 749	31 270	33 100	34 864	United Kingdom
7 454	7 095	6 937	7 363	7 393	8 472	7 720	8 198	Switzerland
74 468	79 247	80 329	80 464	85 656	90 981	91 659	95 291	America
2 113	2 254	2 069	2 445	2 136	2 397	1 941	1 995	Brasil
58 795	63 718	64 863	64 259	69 080	73 495	74 190	76 822	United States
4 282	4 032	4 001	3 830	3 951	4 091	4 643	4 742	Mexico
9 293	9 883	9 625	12 089	15 160	16 257	15 281	15 650	Asia
6 901	7 050	6 749	8 873	11 647	11 569	10 555	10 801	Japan
8 189	9 797	9 999	9 200	9 801	9 775	10 938	11 950	Other countries of the rest of the world
								<b>Memorandum items:</b>
3 270	3 361	2 930	3 672	3 737	3 716	4 974	5 568	International organizations

*EUR millions*

**17. BALANCE OF PAYMENTS AND INTERNATIONAL INVESTMENT POSITION  
B) International investment position**

...: Amount not disclosed due to statistical confidentiality reasons.

**17. BALANZA DE PAGOS Y POSICION DE INVERSION INTERNACIONAL**  
**B) Posición de inversión internacional**

	2018	2019	2020	2021
<b>Participaciones de capital y en fondos de inversión</b>				
TOTAL MUNDIAL	285 717	345 646	387 590	490 668
UE-27	243 744	292 898	327 844	407 536
Zona del euro	242 181	290 935	325 966	405 071
Alemania	12 214	14 237	14 284	16 802
Austria	1 668	1 987	1 613	551
Bélgica	1 942	2 887	2 698	3 188
Francia	35 933	35 045	35 253	39 552
Irlanda	35 660	47 992	58 714	80 382
Italia	3 470	3 699	2 848	3 348
Luxemburgo	141 849	173 324	198 790	246 540
Países Bajos	5 628	6 945	6 954	9 064
Portugal	2 390	2 736	2 811	2 836
Resto de la UE-27	1 563	1 963	1 877	2 465
Resto del mundo	41 972	52 748	59 746	83 133
Resto de Europa	16 295	16 565	16 610	24 443
Reino Unido	10 094	9 649	9 206	15 472
Suiza	4 916	5 439	6 014	6 770
América	19 356	27 061	34 517	46 834
Brasil	...	...	...	...
Estados Unidos	15 759	22 677	29 824	41 396
México	931	900	683	873
Asia	3 672	4 988	4 713	6 346
Japón	2 781	3 196	2 810	3 290
Otros países del resto del mundo	2 650	4 134	3 906	5 510
Pro-memoria:				
Organismos internacionales	...	3	3	...
<b>Títulos de deuda</b>				
TOTAL MUNDIAL	276 142	299 903	324 673	331 595
UE-27	198 805	215 703	239 422	241 430
Zona del euro	194 124	210 054	232 019	232 425
Alemania	11 755	14 133	16 801	20 399
Austria	1 190	1 613	1 969	2 272
Bélgica	2 377	1 984	2 506	2 321
Francia	24 645	27 506	32 482	31 214
Irlanda	12 407	12 503	11 607	13 248
Italia	97 430	104 692	114 654	109 851
Luxemburgo	5 543	6 533	8 473	10 750
Países Bajos	23 053	26 304	28 970	28 857
Portugal	13 510	10 899	11 675	10 847
Resto de la UE-27	4 681	5 649	7 403	9 005
Resto del mundo	77 337	84 200	85 251	90 165
Resto de Europa	23 340	25 544	26 634	25 963
Reino Unido	18 579	20 088	20 496	19 392
Suiza	1 084	1 081	1 349	1 428
América	46 408	48 254	45 947	48 457
Brasil	...	...	...	...
Estados Unidos	31 838	35 964	34 436	35 426
México	4 198	3 927	3 147	3 869
Asia	2 012	5 182	7 376	9 304
Japón	1 065	4 110	6 064	7 511
Otros países del resto del mundo	5 577	5 220	5 294	6 441
Pro-memoria:				
Organismos internacionales	3 175	3 303	3 669	5 566

**17.23b Activos. Inversión de cartera, excluido el Banco de España**  
**Detalle por zonas económicas y geográficas e instrumento financiero**

...: Importe no publicable por motivos de confidencialidad estadística.

**17.23b. Assets. Portfolio investment, excluding Banco de España**  
**Breakdown by geographical and economic areas and financial instrument**

*Millones de euros*

2020-I	2020-II	2020-III	2020-IV	2021-I	2021-II	2021-III	2021-IV	
								<b>Equity and investment fund shares</b>
								TOTAL WORLD
293 656	329 788	342 762	387 590	420 159	453 015	460 784	490 668	EU-27
247 946	280 050	289 671	327 844	356 067	381 197	386 154	407 536	Euro area
246 388	278 343	287 825	325 966	354 090	378 972	383 867	405 071	Germany
10 337	13 133	13 221	14 284	15 747	16 525	15 398	16 802	Austria
1 071	1 326	1 221	1 613	1 821	1 903	2 199	551	Belgium
1 917	2 048	2 217	2 698	2 851	3 248	3 030	3 188	France
29 197	30 477	30 116	35 253	37 039	38 338	38 437	39 552	Ireland
41 559	50 170	53 303	58 714	63 195	69 317	71 997	80 382	Italy
2 517	2 731	2 553	2 848	3 400	3 469	3 522	3 348	Luxembourg
150 967	168 453	174 766	198 790	217 322	231 875	233 602	246 540	Netherlands
4 949	5 829	6 018	6 954	7 940	8 964	10 074	9 064	Portugal
2 189	2 390	2 454	2 811	2 680	2 796	2 856	2 836	Rest of EU-27
1 558	1 707	1 846	1 877	1 977	2 226	2 287	2 465	Rest of the world
45 709	49 738	53 091	59 746	64 092	71 818	74 630	83 133	Rest of Europe
14 849	13 010	13 562	16 610	17 207	20 171	21 724	24 443	United Kingdom
7 347	5 944	6 751	9 206	9 643	11 680	13 690	15 472	Switzerland
6 397	5 861	5 639	6 014	5 910	6 682	6 039	6 770	America
23 778	28 150	30 988	34 517	37 625	40 926	41 743	46 834	Brasil
...	...	...	...	...	794	607	...	United States
20 155	24 719	27 170	29 824	32 467	35 270	36 524	41 396	Mexico
533	538	577	683	662	688	694	873	Asia
4 060	4 603	4 490	4 713	4 939	6 043	6 121	6 346	Japan
2 772	2 845	2 692	2 810	2 904	2 956	3 126	3 290	Other countries of the rest of the world
3 022	3 975	4 050	3 906	4 320	4 678	5 043	5 510	
								Memorandum item:
3	3	3	3	...	...	...	...	International organizations
								<b>Debt securities</b>
								TOTAL WORLD
299 520	312 398	317 669	324 673	333 798	337 117	330 747	331 595	EU-27
213 079	222 113	230 938	239 422	243 722	245 142	239 382	241 430	Euro area
207 248	216 018	224 952	232 019	236 339	237 549	231 275	232 425	Germany
14 069	15 300	16 357	16 801	15 634	16 351	17 154	20 399	Austria
1 495	1 785	1 869	1 969	1 967	2 302	2 325	2 272	Belgium
1 838	2 238	2 314	2 506	2 338	2 313	2 530	2 321	France
29 246	31 623	32 135	32 482	32 155	31 991	30 641	31 214	Ireland
11 699	10 440	10 324	11 607	11 371	10 550	11 441	13 248	Italy
101 220	104 608	110 273	114 654	120 641	119 509	114 130	109 851	Luxemburgo
6 797	7 417	8 096	8 473	8 681	9 993	10 288	10 750	Netherlands
26 159	28 146	28 678	28 970	28 871	29 676	29 334	28 857	Portugal
11 638	11 397	12 115	11 675	11 605	11 820	10 820	10 847	Rest of EU-27
5 832	6 094	5 986	7 403	7 383	7 594	8 107	9 005	Rest of the world
86 441	90 286	86 732	85 251	90 077	91 975	91 365	90 165	Rest of Europe
25 351	28 087	26 307	26 634	26 345	26 609	26 393	25 963	United Kingdom
19 918	22 312	20 427	20 496	20 106	19 590	19 410	19 392	Switzerland
1 057	1 234	1 298	1 349	1 483	1 789	1 681	1 428	America
50 690	51 097	49 341	45 947	48 031	50 055	49 916	48 457	Brasil
...	...	...	...	...	1 604	1 334	...	United States
38 640	38 999	37 693	34 436	36 613	38 226	37 667	35 426	Mexico
3 749	3 494	3 424	3 147	3 289	3 403	3 949	3 869	Asia
5 233	5 280	5 134	7 376	10 220	10 214	9 160	9 304	Japan
4 129	4 206	4 056	6 064	8 742	8 613	7 429	7 511	Other countries of the rest of the world
5 167	5 822	5 949	5 294	5 481	5 098	5 895	6 441	
								Memorandum item:
3 267	3 358	2 927	3 669	3 734	3 713	4 972	5 566	International organizations

*EUR millions*

**17. BALANCE OF PAYMENTS AND INTERNATIONAL INVESTMENT POSITION**  
**B) International investment position**

...: Amount not disclosed due to statistical confidentiality reasons.

**17. BALANZA DE PAGOS Y POSICIÓN DE INVERSIÓN INTERNACIONAL**  
**B) Posición de inversión internacional**

**17.24 Activos. Otra inversión**  
**Detalle por instrumento financiero y sector institucional**

*Saldos a fin de periodo* *Millones de euros*

	Préstamos					Depósitos					Otros activos financieros (a)		
	Total 1=2a4	IFM 2	AAPP 3	Otros sectores residentes		Total 6=7a9	Banco de España 7	OIFM 8	Otros sectores residentes		Total 11	del cual:	
				Total 4	del cual:				Total 9	del cual:		Total 12	Otros sectores residentes
					IFNM 5					IFNM 10			
<b>13</b>	91 221	51 218	35 599	4 405	2 080	209 322	52 031	117 169	40 122	5 389	96 333	62 350	
<b>14</b>	93 260	51 630	36 899	4 731	2 425	222 046	75 523	108 957	37 565	6 952	105 161	61 596	
<b>15</b>	97 955	57 145	35 623	5 187	2 565	243 124	88 843	118 270	36 011	6 787	99 643	55 107	
<b>16</b>	107 526	66 815	36 499	4 212	2 225	252 600	103 094	113 431	36 075	5 267	102 803	56 609	
<b>17 IV</b>	113 597	72 806	35 969	4 822	2 747	267 092	117 490	114 943	34 659	7 298	107 831	60 460	
<b>18 I</b>	112 950	72 497	35 896	4 557	2 562	278 599	120 365	123 423	34 812	6 069	105 175	60 749	
<b>II</b>	118 175	77 380	35 997	4 798	2 726	291 700	126 146	128 167	37 388	9 207	111 713	62 763	
<b>III</b>	118 938	77 758	35 982	5 198	3 121	304 391	132 476	134 628	37 287	7 496	110 182	61 504	
<b>IV P</b>	122 953	81 437	36 023	5 493	3 133	315 058	136 654	139 733	38 671	8 344	116 933	66 224	
<b>19 I</b>	126 615	84 832	35 994	5 790	3 376	341 897	133 069	165 740	43 087	8 401	118 904	64 762	
<b>II</b>	126 412	86 657	35 823	3 932	1 499	352 815	137 007	172 187	43 621	10 993	122 365	65 532	
<b>III</b>	129 223	89 312	35 990	3 921	1 518	355 329	143 433	166 202	45 694	11 153	123 799	64 612	
<b>IV P</b>	139 781	100 485	35 674	3 623	1 185	366 322	147 565	171 109	47 648	12 096	125 036	70 402	
<b>20 I</b>	145 574	106 328	35 675	3 570	1 177	419 729	153 023	216 605	50 100	13 871	121 413	63 410	
<b>II</b>	143 453	104 131	35 590	3 732	1 167	428 780	150 525	225 879	52 376	14 136	123 429	63 809	
<b>III</b>	141 747	102 607	35 487	3 653	1 141	407 632	152 062	202 467	53 103	15 913	118 177	65 649	
<b>IV P</b>	139 215	98 309	35 403	5 503	2 348	384 030	153 874	182 033	48 123	13 140	124 677	69 804	
<b>21 I</b>	139 958	99 267	35 315	5 376	2 195	394 007	156 862	186 843	50 303	12 695	121 995	68 580	
<b>II</b>	138 856	98 248	35 296	5 311	2 112	414 050	160 344	203 685	50 022	14 188	121 841	68 277	
<b>III</b>	145 917	105 530	35 301	5 085	2 119	420 884	165 065	206 075	49 744	13 047	122 085	69 260	
<b>IV P</b>	157 852	116 670	35 344	5 838	2 301	431 246	169 086	208 838	53 322	14 134	130 378	75 803	

a. Se incluyen dentro de los otros activos y pasivos financieros otras participaciones en el capital que no adoptan la forma de valores y no se incluyen en la inversión de cartera (este es el caso de algunas participaciones en organizaciones internacionales), créditos y anticipos comerciales, otras cuentas pendientes de cobro/pago, los seguros, planes de pensiones y sistemas de garantías normalizadas y las asignaciones de derechos especiales de giro.

**17. BALANZA DE PAGOS Y POSICIÓN DE INVERSIÓN INTERNACIONAL**  
**B) Posición de inversión internacional**

**17.27 Pasivos**  
**Detalle por categoría funcional e instrumento financiero**

*Saldos a fin de periodo* *mm de euros*

	Total 1=2+5+9+13+14	Inversión directa			Inversión de cartera				Otra inversión, incluido Banco de España					Derivados financieros 14
		Total 2=3+4	Participaciones de capital 3	Instrumentos de deuda 4	Total 5=6+7+8	Participaciones de capital y en fondos de inversión 6	Títulos de deuda a largo plazo 7	Títulos de deuda a corto plazo 8	Total, excluido Banco de España				Banco de España 13	
									Total 9=10 a 12	Préstamos 10	Depósitos 11	Otros pasivos (a) 12		
<b>13</b>	2 368	589	386	203	902	242	629	31	556	214	299	43	220	100
<b>14</b>	2 544	620	401	219	1 011	272	674	64	573	217	310	46	217	124
<b>15</b>	2 659	659	437	222	1 056	290	694	72	539	204	291	44	292	113
<b>16</b>	2 763	711	485	226	1 043	289	677	77	519	197	273	49	381	110
<b>17 IV</b>	2 916	753	528	225	1 115	339	700	75	514	189	267	58	439	94
<b>18 I</b>	2 959	775	547	228	1 126	326	726	74	519	196	264	60	449	90
<b>II</b>	3 001	805	572	233	1 116	321	728	68	512	194	257	61	472	95
<b>III</b>	3 019	824	588	236	1 119	315	736	68	511	192	256	62	473	92
<b>IV P</b>	2 980	813	583	230	1 081	282	732	67	511	198	253	60	483	92
<b>19 I</b>	3 066	836	603	233	1 136	307	766	64	521	196	263	62	477	96
<b>II</b>	3 112	840	610	230	1 174	307	806	61	508	193	252	63	485	105
<b>III</b>	3 158	847	612	235	1 215	309	844	62	504	195	246	64	468	124
<b>IV P</b>	3 154	844	620	224	1 218	327	826	65	515	195	256	64	480	97
<b>20 I</b>	3 141	845	619	226	1 129	231	829	69	536	197	279	60	499	133
<b>II</b>	3 217	857	632	225	1 171	248	842	81	514	195	263	56	552	124
<b>III</b>	3 197	869	643	226	1 156	236	839	81	508	197	251	60	555	110
<b>IV P</b>	3 268	886	651	235	1 192	284	835	73	497	206	230	61	593	99
<b>21 I</b>	3 307	901	658	242	1 216	296	841	79	522	212	245	65	583	85
<b>II</b>	3 358	917	660	257	1 244	317	847	80	512	214	234	65	604	80
<b>III</b>	3 395	919	664	254	1 255	317	854	83	533	211	247	75	601	89
<b>IV P</b>	3 405	919	677	242	1 236	310	839	87	523	210	235	79	637	89

a. Se incluyen dentro de los otros activos y pasivos financieros otras participaciones en el capital que no adoptan la forma de valores y no se incluyen en la inversión de cartera (este es el caso de algunas participaciones en organizaciones internacionales), créditos y anticipos comerciales, otras cuentas pendientes de cobro/pago, los seguros, planes de pensiones y sistemas de garantías normalizadas y las asignaciones de derechos especiales de giro.

17. BALANZA DE PAGOS Y POSICIÓN DE INVERSIÓN INTERNACIONAL  
B) Posición de Inversión Internacional

17.27a Pasivos por sector institucional y categoría funcional  
Detalle por zonas económicas y geográficas (a) (b)

Datos referidos a 2021. Actualización marzo 2022

Millones de euros

	Instituciones financieras monetarias		Administraciones Públicas	Otros sectores residentes		
	Inversión directa	Otra inversión	Otra inversión	Inversión directa		Otra inversión
	1	2	3	Total	Del cual: EPE (c)	6
4	5	6	7	8	9	
<b>PASIVOS</b>						
TOTAL MUNDIAL . . . . .	25 257	873 298	108 435	894 039	40 044	178 328
Europa . . . . .	23 973	801 787	108 434	769 614	16 616	145 002
UE-27 . . . . .	21 007	776 011	108 317	614 595	7 203	109 104
Zona del euro . . . . .	20 926	758 306	53 074	587 085	7 203	75 525
Alemania . . . . .	4 309	37 716	3 724	84 802	5	17 518
Bélgica . . . . .	73	4 147	0	21 718	0	3 114
Países Bajos. . . . .	4 747	11 488	0	186 377	4 863	6 572
Francia . . . . .	6 626	60 187	993	80 736	...	20 006
Italia . . . . .	1 244	9 466	246	35 760	0	7 523
Portugal . . . . .	206	5 910	2	14 517	...	4 657
Resto zona del euro . . . . .	3 722	629 393	48 109	163 175	1 411	16 135
Resto UE-27 . . . . .	81	17 705	55 243	27 510	0	33 579
Resto de Europa. . . . .	2 966	25 775	117	155 019	9 413	35 897
Reino Unido . . . . .	1 732	19 406	107	108 474	896	27 516
América . . . . .	815	24 969	-1	88 670	23 384	15 364
América del norte y central . . . . .	606	17 171	-1	64 375	15 474	13 155
América del sur . . . . .	209	7 799	-	24 295	7 910	2 209
África . . . . .	448	4 428	0	1 315	0	3 819
Asia . . . . .	14	14 412	1	26 304	...	11 590
Oceanía . . . . .	1	1 232	-0	627	...	139
OCDE . . . . .	24 361	190 325	5 497	823 465	34 696	127 556
OPEP . . . . .	506	7 570	0	7 498	0	3 275
NICs. . . . .	4	4 193	-0	7 097	1	1 463
ASEAN . . . . .	1	597	0	3 430	0	1 574

...: Importe no publicable por motivos de confidencialidad estadística.

- : Cantidad igual a cero.

a. La composición de las zonas económicas se detalla en las notas al final del capítulo.

b. La diferencia entre los importes asignados al total mundial y la suma de las zonas geográficas corresponde a información que ha quedado indeterminada geográficamente y a las cantidades de organismos internacionales distintos de los de la Unión Europea.

c. EPE: Entidades de Propósito Especial (SPE, según sus siglas en inglés). La definición de estas entidades puede consultarse en la guía metodológica del FMI:

<https://www.imf.org/external/pubs/ft/bop/2020/pdf/20-26.pdf>. En el caso español se trata fundamentalmente de empresas cuya finalidad principal es la de canalizar inversiones directas.



**17. BALANZA DE PAGOS Y POSICIÓN DE INVERSIÓN INTERNACIONAL**  
**B) Posición de inversión internacional**

**17.28 Pasivos. Inversión de cartera**  
**Detalle por instrumento financiero y sector institucional**

Saldos a fin de periodo

Millones de euros

	Participaciones de capital y en fondos de inversión				Títulos de deuda a largo plazo (a)					Títulos de deuda a corto plazo (a)				
	Total 1=2+3	IFM 2	Otros sectores residentes		Total 5=6a8	AAPP 6	IFM 7	Otros sectores residentes		Total 10=11a13	AAPP 11	IFM 12	Otros sectores residentes	
			Total 3	del cual:				Total 8	del cual:				Total 13	del cual:
				IFNM 4					IFNM 9					IFNM 14
<b>13</b>	242 188	80 286	161 902	6 088	629 182	296 268	149 042	183 873	115 786	31 082	25 903	1 687	3 492	2 858
<b>14</b>	272 401	94 302	178 098	7 494	674 451	342 216	148 969	183 266	110 566	63 793	54 650	3 808	5 335	4 045
<b>15</b>	289 541	78 054	211 486	11 311	693 686	396 341	140 370	156 976	85 928	72 378	59 640	5 840	6 898	6 189
<b>16</b>	288 993	80 064	208 929	12 306	677 056	397 889	127 564	151 602	80 066	76 928	61 427	7 039	8 462	7 934
<b>17 IV</b>	339 035	101 721	237 314	18 043	700 413	419 372	157 660	123 381	52 430	75 434	61 737	12 918	779	5
<b>18 I</b>	325 997	96 843	229 154	19 405	726 086	445 653	158 015	122 419	50 627	73 891	55 843	17 023	1 025	-20
<b>II</b>	320 569	86 475	234 094	19 633	727 554	453 654	157 718	116 183	46 107	68 300	52 458	14 184	1 658	-18
<b>III</b>	315 349	81 952	233 397	18 461	735 985	460 294	158 621	117 070	45 260	67 781	51 856	13 809	2 116	-24
<b>IV P</b>	281 795	70 134	211 661	17 218	732 044	459 990	158 220	113 834	43 671	66 757	49 980	14 918	1 858	1
<b>19 I</b>	307 399	71 973	235 426	18 761	765 509	482 145	163 672	119 692	41 956	63 544	46 042	13 653	3 849	1 216
<b>II</b>	307 213	70 384	236 829	18 384	805 932	524 779	164 573	116 579	40 338	60 763	41 926	14 453	4 384	1 061
<b>III</b>	308 788	67 198	241 591	18 146	843 703	548 114	175 789	119 800	38 641	62 113	41 705	13 992	6 416	1 807
<b>IV P</b>	326 583	69 929	256 654	22 527	826 271	527 352	178 471	120 448	39 689	65 244	45 005	14 891	5 348	1 994
<b>20 I</b>	231 088	39 777	191 311	15 556	828 914	546 355	171 338	111 222	37 279	69 047	46 488	17 536	5 023	1 501
<b>II</b>	247 888	39 591	208 296	14 859	842 018	546 666	178 566	116 786	38 015	80 668	56 315	19 678	4 675	1 531
<b>III</b>	235 565	31 120	204 445	14 086	838 785	540 822	181 058	116 905	37 176	81 247	60 692	16 054	4 501	1 185
<b>IV P</b>	283 537	49 953	233 584	14 439	834 955	534 397	179 087	121 472	37 580	73 260	54 908	15 885	2 467	-1
<b>21 I</b>	296 104	58 468	237 636	15 221	840 687	538 200	183 016	119 471	35 717	79 397	55 717	20 627	3 052	3
<b>II</b>	317 353	65 122	252 230	16 044	846 537	538 189	186 239	122 109	35 808	80 186	56 226	20 995	2 965	8
<b>III</b>	317 472	67 915	249 557	16 959	854 312	541 917	190 891	121 504	35 966	82 896	55 096	23 005	4 794	8
<b>IV P</b>	309 817	61 113	248 705	17 642	839 053	521 217	191 089	126 748	35 828	87 207	57 710	25 483	4 014	153

a. Los títulos de deuda se clasifican como de corto plazo (menos de un año) y de largo plazo (un año o más).

**17. BALANZA DE PAGOS Y POSICIÓN DE INVERSIÓN INTERNACIONAL**  
**B) Posición de inversión internacional**

**17.29 Pasivos. Otra inversión**  
**Detalle por instrumento financiero y sector institucional**

Saldos a fin de periodo

Millones de euros

	Préstamos				Depósitos			Otros pasivos (a)	
	Total 1=2+3	AAPP 2	Otros sectores residentes		Total 5=6+7	Banco de España 6	IFM 7	Total 8	del cual:
			Total 3	del cual:					Otros sectores residentes 9
				IFNM 4					
<b>13</b>	213 982	98 860	115 122	10 071	515 466	216 811	298 656	46 472	40 742
<b>14</b>	216 659	104 764	111 895	10 634	523 156	213 318	309 837	49 560	43 377
<b>15</b>	204 449	95 598	108 852	12 661	579 300	288 370	290 930	47 675	42 720
<b>16</b>	197 494	93 344	104 149	11 304	649 693	376 964	272 729	52 403	46 519
<b>17 IV</b>	188 961	89 646	99 315	9 875	702 625	435 384	267 241	61 620	55 075
<b>18 I</b>	195 528	86 421	109 107	17 404	709 387	445 814	263 573	62 971	56 380
<b>II</b>	194 229	82 884	111 344	19 264	725 925	469 012	256 913	64 570	58 015
<b>III</b>	192 140	83 623	108 517	18 472	726 429	469 942	256 488	65 873	55 771
<b>IV P</b>	197 896	80 693	117 203	27 016	733 019	479 646	253 373	63 409	56 609
<b>19 I</b>	196 253	80 276	115 977	25 456	735 928	473 274	262 654	65 728	59 311
<b>II</b>	192 838	80 317	112 521	18 312	734 009	481 955	252 054	66 736	60 477
<b>III</b>	194 882	81 736	113 146	17 856	710 319	464 298	246 021	67 106	59 556
<b>IV P</b>	194 736	79 111	115 624	17 177	732 355	476 363	255 992	67 634	60 667
<b>20 I</b>	196 749	77 955	118 794	18 786	773 763	495 060	278 703	64 003	58 071
<b>II</b>	194 678	78 841	115 837	16 872	811 606	548 116	263 490	59 789	53 618
<b>III</b>	196 879	78 655	118 224	20 732	803 307	551 861	251 447	63 267	57 524
<b>IV P</b>	205 799	87 611	118 188	20 516	820 139	590 008	230 131	64 735	59 293
<b>21 I</b>	212 409	94 473	117 936	20 024	824 334	579 219	245 116	68 178	61 071
<b>II</b>	213 913	97 408	116 505	19 185	834 028	600 383	233 645	68 282	61 266
<b>III</b>	210 655	96 587	114 068	16 681	833 086	586 050	247 036	89 599	62 113
<b>IV P</b>	210 026	96 856	113 170	18 139	856 517	621 961	234 556	93 518	65 158

a. Se incluyen dentro de los otros activos y pasivos financieros otras participaciones en el capital que no adoptan la forma de valores y no se incluyen en la inversión de cartera (este es el caso de algunas participaciones en organizaciones internacionales), créditos y anticipos comerciales, otras cuentas pendientes de cobro/pago, los seguros, planes de pensiones y sistemas de garantías normalizadas y las asignaciones de derechos especiales de giro.

**17. BALANZA DE PAGOS Y POSICIÓN DE INVERSIÓN INTERNACIONAL**  
**C) Reservas Internacionales y liquidez en moneda extranjera**

**17.25 Reservas internacionales y liquidez en moneda extranjera**

Saldos a fin de periodo

Millones de euros

	Activos de reserva y otros activos en moneda extranjera Valores de mercado					Drenajes netos de liquidez en moneda extranjera (a) (operaciones con vencimiento residual de hasta un año) Valores nominales						
	Total	Banco de España			Tesoro Público	Total	Banco de España			Tesoro Público		
		Total	Activos de reserva (b)	Otros activos en moneda extranjera	Activos en moneda extranjera		Total	Pre-determinados	Contingentes	Total	Pre-determinados	Contingentes
1=2+5	2=3+4	3	4	5	6=7+10	7=8+9	8	9	10=11+12	11	12	
<b>17</b>	60 981	60 981	57 877	3 104	-	-1 012	-1 000	-1 000	-	-12	-12	-
<b>18</b>	65 605	65 605	61 708	3 898	-	-1 408	-1 396	-1 396	-	-12	-12	-
<b>19</b>	71 343	71 343	66 523	4 820	-	-1 481	-1 469	-1 469	-	-12	-12	-
<b>20</b>	71 015	71 015	66 293	4 723	-	-1 316	-1 305	-1 305	-	-12	-12	-
<b>20 Sep</b>	72 550	72 550	68 357	4 193	-	-525	-513	-513	-	-12	-12	-
<b>Oct</b>	72 198	72 198	68 435	3 763	-	-12	-0	-0	-	-12	-12	-
<b>Nov</b>	70 081	70 081	66 523	3 558	-	-10	1	1	-	-12	-12	-
<b>Dic</b>	71 015	71 015	66 293	4 723	-	-1 316	-1 305	-1 305	-	-12	-12	-
<b>21 Ene</b>	70 330	70 330	66 965	3 365	-	-12	-0	-0	-	-12	-12	-
<b>Feb</b>	69 836	69 836	65 656	4 181	-	-13	-1	-1	-	-12	-12	-
<b>Mar</b>	71 671	71 671	66 593	5 078	-	-0	12	12	-	-12	-12	-
<b>Abr</b>	70 812	70 812	65 611	5 201	-	-13	-0	-0	-	-12	-12	-
<b>May</b>	71 366	71 366	66 238	5 128	-	-6	6	6	-	-12	-12	-
<b>Jun</b>	72 097	72 097	66 866	5 231	-	-12	-0	-0	-	-12	-12	-
<b>Jul</b>	72 787	72 787	67 108	5 679	-	-10	2	2	-	-12	-12	-
<b>Ago</b>	83 907	83 907	78 095	5 812	-	-13	-1	-1	-	-12	-12	-
<b>Sep</b>	84 813	84 813	78 683	6 130	-	-13	-1	-1	-	-12	-12	-
<b>Oct</b>	85 247	85 247	79 163	6 084	-	-13	-1	-1	-	-12	-12	-
<b>Nov</b>	86 873	86 873	80 800	6 073	-	-19	-7	-7	-	-12	-12	-
<b>Dic</b>	87 447	87 447	81 433	6 013	-	-18	-6	-6	-	-12	-12	-
<b>22 Ene</b>	88 243	88 243	82 452	5 791	-	-13	-0	-0	-	-13	-13	-
<b>Feb</b>	88 831	88 831	82 810	6 021	-	-14	-1	-1	-	-13	-13	-
<b>Mar</b>	89 672	89 672	82 829	6 843	-	-74	-61	-61	-	-12	-12	-

a. Un signo negativo (positivo) indica una disminución (aumento) de la liquidez.

b. Este importe coincide con el de la columna 1 del cuadro 17.26.

**17. BALANZA DE PAGOS Y POSICIÓN DE INVERSIÓN INTERNACIONAL**  
**C) Reservas internacionales y liquidez en moneda extranjera**

**17.26 Reservas internacionales**

Saldos a fin de periodo

	Activos de reserva									Pro memoria								
	Millones de euros									Millones de DEG								
	Total	Divisas convertibles			Posición de reserva en el FMI	DEG	Oro monetario	Otros activos de reserva	Oro monetario en millones de onzas troy	Posición de reserva en el FMI				Tenencias de DEG			Otros activos frente al FMI	
		Total	Valores	Depósitos						Total	Tramo de reserva		Acuerdos para préstamos	Total	Asignados	Adquisiciones (+) Utilizaciones (-)		
1=	2=	3	4	5	6	7	8	9	10=	11=	12	13	14	15=	16	17	18	
2+5 a 8	3+4								11+14	12-13				16+17				
<b>17</b>	57 877	43 098	39 076	4 023	1 448	3 398	9 795	137	9,05	1 219	843	9 536	8 693	377	2 861	2 828	34	105
<b>18</b>	61 708	45 858	38 459	7 399	2 070	3 350	10 149	281	9,05	1 703	1 371	9 536	8 164	332	2 757	2 828	-71	149
<b>19</b>	66 523	48 404	40 080	8 324	2 181	3 381	12 260	297	9,05	1 768	1 592	9 536	7 943	175	2 740	2 828	-88	182
<b>20</b>	66 293	46 335	36 178	10 158	2 633	2 981	13 978	366	9,05	2 234	2 071	9 536	7 464	163	2 529	2 828	-299	400
<b>20 Nov</b>	66 523	47 058	36 925	10 133	2 665	3 017	13 378	405	9,05	2 234	2 071	9 536	7 464	163	2 529	2 828	-299	401
<b>Dic</b>	66 293	46 335	36 178	10 158	2 633	2 981	13 978	366	9,05	2 234	2 071	9 536	7 464	163	2 529	2 828	-299	400
<b>21 Ene</b>	66 965	46 774	36 424	10 350	2 770	3 003	13 944	475	9,05	2 332	2 186	9 536	7 349	146	2 529	2 828	-299	400
<b>Feb</b>	65 656	46 213	36 337	9 876	2 770	3 005	13 175	492	9,05	2 332	2 186	9 536	7 349	146	2 530	2 828	-298	400
<b>Mar</b>	66 593	47 225	36 890	10 335	2 759	3 056	13 008	545	9,05	2 284	2 186	9 536	7 349	97	2 530	2 828	-298	400
<b>Abr</b>	65 611	46 138	36 122	10 016	2 714	3 010	13 249	500	9,05	2 284	2 186	9 536	7 349	97	2 532	2 828	-295	397
<b>May</b>	66 238	45 901	35 378	10 523	2 703	2 999	14 140	495	9,05	2 284	2 186	9 536	7 349	97	2 533	2 828	-294	397
<b>Jun</b>	66 866	47 040	36 328	10 712	2 854	3 069	13 413	490	9,05	2 379	2 281	9 536	7 254	97	2 557	2 828	-270	397
<b>Jul</b>	67 108	46 601	36 067	10 534	2 857	3 072	13 916	662	9,05	2 379	2 281	9 536	7 254	97	2 557	2 828	-270	549
<b>Ago</b>	78 095	46 612	35 451	11 161	2 863	14 081	13 874	664	9,05	2 379	2 281	9 536	7 254	97	11 697	11 967	-270	549
<b>Sep</b>	78 683	47 189	36 029	11 160	2 885	14 434	13 492	682	9,05	2 371	2 281	9 536	7 254	89	11 858	11 967	-109	549
<b>Oct</b>	79 163	47 149	35 777	11 373	3 021	14 412	13 890	690	9,05	2 486	2 401	9 536	7 135	85	11 861	11 967	-106	547
<b>Nov</b>	80 800	48 119	34 894	13 225	3 067	14 632	14 290	692	9,05	2 486	2 401	9 536	7 135	85	11 861	11 967	-106	547
<b>Dic</b>	81 433	48 402	34 682	13 720	3 067	14 659	14 572	734	9,05	2 481	2 401	9 536	7 135	80	11 861	11 967	-106	567
<b>22 Ene</b>	82 452	49 188	38 270	10 918	3 095	14 798	14 533	837	9,05	2 481	2 401	9 536	7 135	80	11 863	11 967	-104	631
<b>Feb</b>	82 810	48 664	38 768	9 896	3 091	14 777	15 449	830	9,05	2 481	2 401	9 536	7 135	80	11 863	11 967	-104	631
<b>Mar</b>	82 829	48 186	38 515	9 671	3 089	14 774	15 745	1 035	9,05	2 480	2 401	9 536	7 135	80	11 863	11 967	-104	631

Véase la definición de reservas en las notas al final del capítulo.

17. BALANZA DE PAGOS Y POSICIÓN DE INVERSIÓN INTERNACIONAL  
D) Deuda externa

17.30 Resumen

Saldos a fin de periodo

	miles de millones de euros				en % del PIB (a)				
	Posición de inversión internacional. Pasivos	Deuda externa bruta	Posición de inversión internacional neta (A-P)	Deuda externa neta (P-A)	Posición de inversión internacional. Pasivos	Deuda externa bruta	Posición de inversión internacional neta (A-P)	Deuda externa neta (P-A)	
	1	2	3	4	5	6	7	8	
<b>13</b>		2 368	1 639	-947	946	232,0	160,6	-92,8	92,7
<b>14</b>		2 544	1 746	-990	988	246,5	169,1	-95,9	95,8
<b>15</b>		2 659	1 820	-958	991	246,8	168,9	-88,9	92,0
<b>16</b>		2 763	1 879	-952	982	248,1	168,7	-85,5	88,2
<b>17</b>		2 916	1 954	-994	999	251,0	168,2	-85,5	86,0
<b>17 IV</b>		2 916	1 954	-994	999	251,0	168,2	-85,5	86,0
<b>18 I</b>		2 959	1 996	-1 007	1 013	252,5	170,3	-85,9	86,4
<b>II</b>		3 001	2 013	-1 010	999	253,8	170,3	-85,4	84,5
<b>III</b>		3 019	2 024	-995	990	253,3	169,8	-83,5	83,0
<b>IV</b>	P	2 980	2 023	-964	962	247,7	168,1	-80,1	80,0
<b>19 I</b>	P	3 066	2 060	-963	960	252,2	169,4	-79,2	78,9
<b>II</b>	P	3 112	2 090	-958	956	253,8	170,4	-78,1	77,9
<b>III</b>	P	3 158	2 113	-956	962	255,7	171,1	-77,4	77,9
<b>IV</b>	P	3 154	2 110	-933	929	253,4	169,6	-75,0	74,6
<b>20 I</b>	P	3 141	2 158	-895	922	254,4	174,8	-72,5	74,7
<b>II</b>	P	3 217	2 213	-920	944	274,9	189,1	-78,6	80,7
<b>III</b>	P	3 197	2 209	-918	959	278,8	192,6	-80,0	83,6
<b>IV</b>	P	3 268	2 234	-952	973	291,3	199,1	-84,9	86,8
<b>21 I</b>	P	3 307	2 267	-933	979	297,3	203,8	-83,9	88,0
<b>II</b>	P	3 358	2 300	-901	976	289,1	198,1	-77,6	84,0
<b>III</b>	P	3 395	2 325	-898	972	288,6	197,6	-76,3	82,6
<b>IV</b>	P	3 405	2 328	-844	940	282,5	193,2	-70,0	78,0

POSICIÓN DE INVERSIÓN INTERNACIONAL. TOTAL PASIVOS Y DEUDA EXTERNA BRUTA

POSICIÓN DE INVERSIÓN INTERNACIONAL NETA Y DEUDA EXTERNA NETA

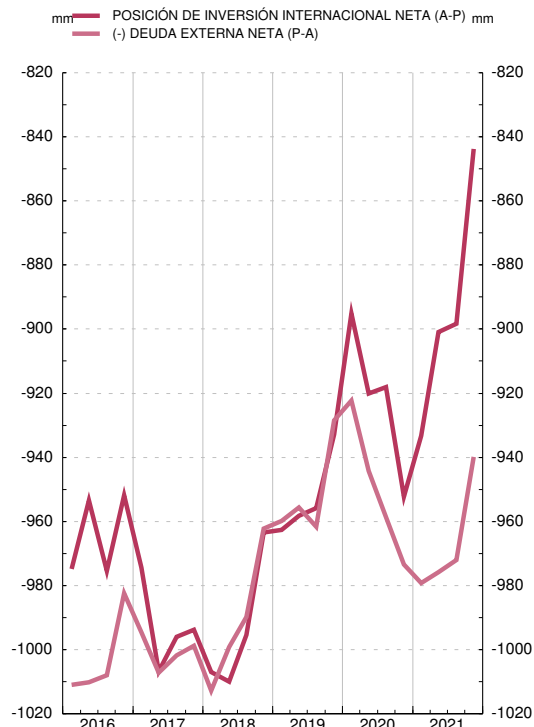
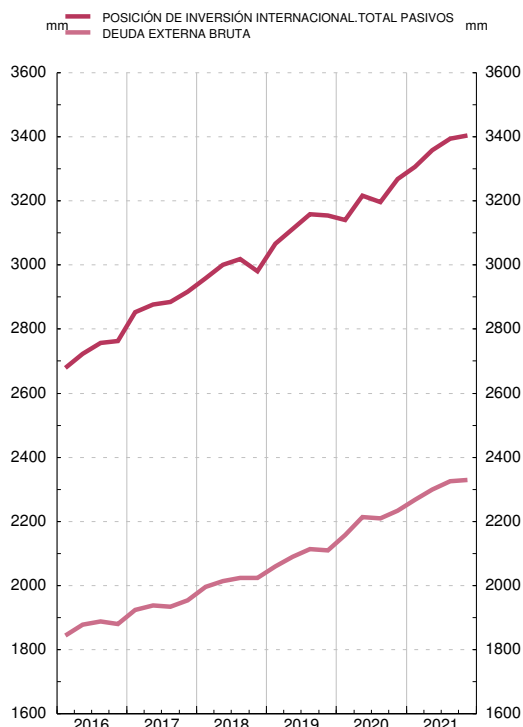

a. Los datos del PIB empleados son los disponibles en la fecha de publicación.

17. BALANZA DE PAGOS Y POSICIÓN DE INVERSIÓN INTERNACIONAL  
D) Deuda externa

17.31 Deuda externa bruta  
Detalle por sector institucional e instrumento financiero

Saldos a fin de periodo

Millones de euros

		Administraciones Públicas						Otras instituciones financieras monetarias					
		Total deuda externa 1=2+7+13+ 16+21	Total 2=3+4+5+6	Corto plazo		Largo plazo		Total 7=8+9+10 +11+12	Corto plazo			Largo plazo	
				Títulos de deuda corto plazo (a) 3	Préstamos, créditos comerciales y otros pasivos (b) 4	Títulos de deuda largo plazo (a) 5	Préstamos, créditos comerciales y otros pasivos (b) 6		Títulos de deuda corto plazo (a) 8	Depósitos 9	Préstamos, créditos comerciales y otros pasivos (b) 10	Títulos de deuda largo plazo (a) 11	Depósitos 12
18	IV	P 2 022 915	590 675	49 980	1 224	459 990	79 480	429 864	14 918	193 292	3 352	158 220	60 081
19	I	P 2 059 768	608 473	46 042	1 167	482 145	79 119	442 892	13 653	201 706	2 913	163 672	60 949
	II	P 2 090 142	647 027	41 926	1 671	524 779	78 651	433 879	14 453	189 013	2 800	164 573	63 041
	III	P 2 113 405	671 559	41 705	3 192	548 114	78 547	439 813	13 992	179 358	4 010	175 789	66 663
	IV	P 2 110 125	651 477	45 005	1 428	527 352	77 692	452 824	14 891	181 664	3 470	178 471	74 328
20	I	P 2 158 320	670 807	46 488	538	546 355	77 427	469 976	17 536	205 262	2 400	171 338	73 441
	II	P 2 213 354	681 827	56 315	936	546 666	77 910	464 428	19 678	193 012	2 694	178 566	70 478
	III	P 2 209 353	680 176	60 692	991	540 822	77 671	450 896	16 054	182 888	2 337	181 058	68 559
	IV	P 2 234 037	677 137	54 908	1 274	534 397	86 558	426 992	15 885	163 216	1 888	179 087	66 916
21	I	P 2 267 394	688 403	55 717	745	538 200	93 741	452 438	20 627	176 945	3 679	183 016	68 171
	II	P 2 300 027	691 833	56 226	797	538 189	96 621	444 493	20 995	170 376	3 614	186 239	63 268
	III	P 2 324 748	702 356	55 096	9 649	541 917	95 694	465 097	23 005	178 211	4 164	190 891	68 826
	IV	P 2 328 495	687 362	57 710	13 396	521 217	95 039	453 119	25 483	170 507	1 991	191 089	64 049

17. BALANZA DE PAGOS Y POSICIÓN DE INVERSIÓN INTERNACIONAL 17.31 Deuda externa bruta  
D) Deuda externa Detalle por sector institucional e instrumento financiero (Cont.)

Saldos a fin de periodo

Millones de euros

		Banco de España			Otros sectores residentes				Inversión Directa				
		Total 13=14+15	Corto plazo Depósitos 14	Largo plazo Derechos especiales de giro (asignados) (c) 15	Total 16=17+18 +19+20	Corto plazo		Largo plazo		Total 21=22+23 +24	Pasivos con:		
						Títulos de deuda corto plazo (a) 17	Préstamos, créditos comerciales y otros pasivos (b) 18	Títulos de deuda largo plazo (a) 19	Préstamos, créditos comerciales y otros pasivos (b) 20		Inversores directos 22	Empresas de inversión directa 23	Empresas del grupo 24
18	IV	P 483 083	479 646	3 437	289 489	1 858	55 447	113 834	118 349	229 806	59 314	82 829	87 663
19	I	P 476 768	473 274	3 494	298 813	3 849	54 685	119 692	120 588	232 822	60 833	86 288	85 700
	II	P 485 410	481 955	3 454	293 920	4 384	56 521	116 579	116 435	229 906	60 883	85 168	83 855
	III	P 467 834	464 298	3 536	298 876	6 416	55 294	119 800	117 366	235 324	60 387	89 193	85 743
	IV	P 479 852	476 363	3 489	302 046	5 348	56 708	120 448	119 542	223 926	54 893	84 515	84 517
20	I	P 498 583	495 060	3 523	293 068	5 023	53 919	111 222	122 904	225 885	54 215	86 182	85 489
	II	P 551 588	548 116	3 473	290 874	4 675	46 882	116 786	122 531	224 637	56 397	85 460	82 780
	III	P 555 260	551 861	3 399	297 112	4 501	53 563	116 905	122 143	225 910	54 951	86 609	84 350
	IV	P 593 340	590 008	3 333	301 377	2 467	54 726	121 472	122 712	235 191	54 060	92 670	88 461
21	I	P 582 635	579 219	3 416	301 481	3 052	56 272	119 471	122 686	242 437	53 176	100 240	89 021
	II	P 603 776	600 383	3 393	302 789	2 965	56 439	122 109	121 277	257 135	55 795	111 260	90 081
	III	P 600 616	586 050	14 566	302 418	4 794	54 743	121 504	121 376	254 261	54 771	104 955	94 535
	IV	P 636 751	621 961	14 790	309 021	4 014	58 632	126 748	119 627	242 242	53 355	90 947	97 940

a. Los títulos de deuda se clasifican como de corto plazo (menos de un año) y de largo plazo (un año o más).

b. La rúbrica de préstamos, créditos comerciales y otros pasivos recoge fundamentalmente préstamos, créditos y anticipos comerciales concedidos por no residentes, otras cuentas pendientes de cobro y pago y los seguros, planes de pensiones y sistemas de garantías normalizadas.

c. La sexta edición del Manual de Balanza de Pagos y de Posición de Inversión Internacional establece que las asignaciones de DEG suponen, además de incrementos de los activos de reserva, un incremento de los pasivos a largo plazo del país receptor.

## 17. BALANZA DE PAGOS Y POSICIÓN DE INVERSIÓN INTERNACIONAL

## D) Deuda externa

## 17.32 Activos y pasivos exteriores de deuda

## Detalle por monedas

mm de euros

	Total		Euro		Dólar EE.UU.		Libra esterlina		Yen japonés		Otras monedas	
	2020 IV	2021 IV	2020 IV	2021 IV	2020 IV	2021 IV	2020 IV	2021 IV	2020 IV	2021 IV	2020 IV	2021 IV
<b>Deuda externa bruta</b>												
Total . . . . .	2 234	2 328	2 057	2 109	133	159	22	24	3	3	19	35
Banco de España . . . . .	593	637	590	622	0	0	-	-	-	-	3	15
AAAPP . . . . .	677	687	676	686	0	0	0	0	0	0	0	0
Otras IFM (a) . . . . .	427	453	330	328	76	97	14	15	2	2	6	12
Otros sectores residentes . . . . .	301	309	266	270	27	30	6	6	...	...	...	...
Sociedades fin. distintas de IFM . . . . .	70	66	67	63	3	3	0	0	...	...	...	...
Otros . . . . .	232	243	199	206	25	27	5	6	0	0	3	3
Crédito entre empresas del grupo (b)	235	242	196	203	30	32	3	3	...	...	...	...
<b>Total pasivos de deuda a corto plazo . . . . .</b>	<b>884</b>	<b>954</b>	<b>812</b>	<b>865</b>	<b>56</b>	<b>71</b>	<b>12</b>	<b>11</b>	<b>0</b>	<b>0</b>	<b>4</b>	<b>7</b>
Banco de España . . . . .	590	622	590	622	0	0	-	-	-	-	-	-
AAAPP . . . . .	56	71	56	71	0	0	0	0	-	-	0	0
Otras IFM . . . . .	181	198	121	125	47	60	10	9	0	0	2	4
Otros sectores residentes . . . . .	57	63	45	47	9	11	2	2	...	...	2	2
Sociedades fin. distintas de IFM . . . . .	6	6	6	6	0	0	0	0	...	...	0	0
Otros . . . . .	51	57	39	42	9	11	2	2	...	...	2	2
<b>Activos de deuda frente a no residentes</b>												
Total (c) . . . . .	1 207	1 321	977	1 046	167	206	31	36	6	7	25	27
Banco de España (c) . . . . .	256	299	253	295	2	4	0	0	-	-	0	0
AAAPP . . . . .	47	45	45	42	2	2	0	0	0	0	0	0
Otras IFM . . . . .	414	459	279	287	102	132	16	21	6	6	12	13
Otros sectores residentes . . . . .	334	355	286	299	35	42	6	7	0	0	6	6
Sociedades fin. distintas de IFM . . . . .	223	232	199	203	19	23	2	3	0	0	3	3
Otros . . . . .	112	123	88	96	17	20	4	4	0	0	3	4
Crédito entre empresas del grupo . . . . .	156	163	114	123	26	25	10	8	0	0	6	7
<b>Total activos de deuda a corto plazo (c)</b>	<b>448</b>	<b>504</b>	<b>355</b>	<b>384</b>	<b>69</b>	<b>93</b>	<b>11</b>	<b>15</b>	<b>2</b>	<b>1</b>	<b>11</b>	<b>11</b>
Banco de España (c) . . . . .	149	166	148	162	1	3	0	0	-	-	0	0
AAAPP . . . . .	4	0	4	0	0	0	0	0	-	-	0	0
Otras IFM . . . . .	192	221	123	133	52	69	7	11	2	1	8	8
Otros sectores residentes . . . . .	103	117	80	89	16	21	3	4	0	0	3	3
Sociedades fin. distintas de IFM . . . . .	18	21	14	15	4	6	0	0	0	0	0	0
Otros . . . . .	85	95	66	74	12	15	3	3	0	0	3	3

- : Cantidad igual a cero.

...: Importe no publicable por motivos de confidencialidad estadística.

a. Otras instituciones financieras monetarias.

b. Datos sobre los instrumentos de deuda de la categoría de inversión directa. Los créditos entre empresas del grupo (como se definen en el párrafo 6.26 del manual de Balanza de Pagos y PII del FMI) se consideran a largo plazo por convención. El crédito entre empresas del grupo no se incluye en los datos correspondientes a otros sectores.

c. No incluye activos de reserva.

**17. BALANZA DE PAGOS Y POSICIÓN DE INVERSIÓN INTERNACIONAL**  
**E) Inversión directa según principio direccional**

**17.40 Inversión directa. Posiciones**  
**Detalle por sector institucional (a)**

		Saldos a fin de periodo			Millones de euros			
		Inversión directa de España en el exterior			Inversión directa del exterior en España			
		Otras instituciones financieras monetarias	Otros sectores residentes		Otras instituciones financieras monetarias	Otros sectores residentes		
			Total	del cual:		Total	del cual:	
		1		2	3		4	5
				IFNM				
<b>18</b>	<b>IV</b>	P	112 514	411 604	115 064	17 205	639 255	157 998
<b>19</b>	<b>I</b>	P	115 596	428 767	121 622	18 036	656 420	159 672
	<b>II</b>	P	117 437	429 958	120 624	16 813	658 921	157 756
	<b>III</b>	P	113 894	435 945	119 657	16 123	665 842	158 334
	<b>IV</b>	P	114 610	437 445	117 907	11 744	673 032	159 086
<b>20</b>	<b>I</b>	P	105 617	419 305	107 887	16 096	668 496	152 964
	<b>II</b>	P	97 019	421 265	108 105	15 819	681 722	156 954
	<b>III</b>	P	94 914	416 898	104 984	16 512	685 660	155 578
	<b>IV</b>	P	98 247	414 593	97 123	15 693	689 065	150 067
<b>21</b>	<b>I</b>	P	96 719	425 032	97 621	12 080	698 981	151 139
	<b>II</b>	P	91 119	440 363	101 580	12 123	700 707	151 342
	<b>III</b>	P	93 088	437 561	97 062	13 350	701 273	146 459
	<b>IV</b>	P	94 249	436 219	94 400	13 636	710 119	146 246

a. Sobre la presentación de la inversión directa según el principio direccional véase el epígrafe 4.2.1 de las notas metodológicas.

**17. BALANZA DE PAGOS Y POSICIÓN DE INVERSIÓN INTERNACIONAL**  
**E) Inversión directa según principio direccional**

**17.41 Inversión directa. Transacciones**  
**Detalle por sector institucional (a)**

		Transacciones			Millones de euros			
		Inversión directa de España en el exterior			Inversión directa del exterior en España			
		Otras instituciones financieras monetarias	Otros sectores residentes		Otras instituciones financieras monetarias	Otros sectores residentes		
			Total	del cual:		Total	del cual:	
		1		2	3		4	5
				IFNM				
<b>18</b>			8 402	23 391	3 278	1 433	47 225	10 529
<b>19</b>	<b>I</b>	P	7 200	14 977	1 953	-4 298	19 857	1 121
<b>20</b>	<b>I</b>	P	9 291	21 371	-5 708	3 953	7 110	-7 422
<b>18</b>	<b>IV</b>		1 696	67	-502	187	-4 560	3 430
<b>19</b>	<b>I</b>	P	1 311	5 324	1 811	809	8 530	783
	<b>II</b>	P	2 639	4 713	539	-1 320	-25	-1 817
	<b>III</b>	P	2 715	4 717	1 916	-538	5 973	1 317
	<b>IV</b>	P	535	223	-2 312	-3 249	5 378	839
<b>20</b>	<b>I</b>	P	2 290	11 502	866	3 671	3 291	-5 086
	<b>II</b>	P	1 728	9 047	1 734	-206	8 224	4 058
	<b>III</b>	P	1 959	7 078	121	513	1 622	-1 190
	<b>IV</b>	P	3 314	-6 255	-8 429	-25	-6 027	-5 204
<b>21</b>	<b>I</b>	P	945	2 933	828	71	5 386	736
	<b>II</b>	P	-6 824	6 038	788	280	5 020	-154
	<b>III</b>	P	2 689	-1 477	-3 468	456	-1 897	-5 368
	<b>IV</b>	P	1 588	-7 266	-2 703	366	-1 415	-471

a. Sobre la presentación de la inversión directa según el principio direccional véase el epígrafe 4.2.1 de las notas metodológicas.

17. BALANZA DE PAGOS Y POSICIÓN DE INVERSIÓN INTERNACIONAL  
E) Inversión directa según principio direccional

17.42 Inversión directa. Posición.  
Detalle por sector de actividad económica (a) (d)

Actualización marzo 2022

Millones de euros

	Inversiones de España en el exterior			Inversiones del exterior en España		
	2019 p	2020 p	2021 p	2019 p	2020 p	2021 p
	1	2	3	4	5	6
TOTAL . . . . .	552 055	512 840	530 468	684 776	704 757	723 755
Agricultura, ganadería, silvicultura y pesca. . . . .	513	508	562	1 602	1 639	1 653
Industrias extractivas . . . . .	3 199	4 915	5 613	4 262	6 235	6 365
Industria manufacturera . . . . .	58 363	61 071	58 059	98 330	107 781	98 711
Suministro de energía eléctrica, gas, vapor y aire acondicionado, agua, actividades de saneamiento, gestión de residuos y descontaminación . . . . .	22 139	18 098	15 505	46 969	43 910	49 678
Construcción. . . . .	24 709	19 305	19 631	13 334	14 336	16 395
Comercio al por mayor y al por menor, reparación de vehículos de motor y motocicletas . . . . .	38 353	39 612	46 137	50 233	53 919	54 439
Transporte y almacenamiento, información y comunicaciones . . . . .	62 491	56 397	61 698	37 265	37 274	39 109
Hostelería . . . . .	8 445	8 816	9 678	6 832	6 610	6 721
Actividades financieras y de seguros . . . . .	243 793	218 340	218 666	161 331	160 360	158 281
Actividades inmobiliarias, actividades profesionales, científicas, técnicas, administrativas y servicios auxiliares . . . . .	57 508	54 254	61 779	95 370	98 865	106 074
Inversión en inmuebles . . . . .	19 943	19 204	19 581	153 082	157 715	169 536
Otros servicios (b) . . . . .	3 428	3 178	3 551	6 226	5 999	6 239
Pro-memoria:						
EPE (c) . . . . .	40 816	32 629	31 312	43 155	40 287	37 181

a. Sobre la presentación de la inversión directa según el principio direccional véase el epígrafe 4.2.1 de las notas metodológicas.

b. Otros servicios incluye: administración pública y defensa, seguridad social obligatoria; educación; actividades sanitarias y de servicios sociales; actividades artísticas, recreativas y de entretenimiento; otros servicios; actividades de los hogares como empleadores de personal doméstico; actividades de los hogares como productores de bienes y servicios para uso propio y actividades de organizaciones y organismos extraterritoriales.

c. EPE: Entidades de Propósito Especial (SPE, según sus siglas en inglés). La definición de estas entidades puede consultarse en la guía metodológica del FMI: <https://www.imf.org/external/pubs/ft/bop/2020/pdf/20-26.pdf>. En el caso español se trata fundamentalmente de empresas cuya finalidad principal es la de canalizar inversiones directas.

d. La diferencia entre los importes asignados al total y la suma de los detalles por sector de actividad económica corresponde a información con sector de actividad indeterminado.

17. BALANZA DE PAGOS Y POSICIÓN DE INVERSIÓN INTERNACIONAL  
E) Inversión directa según principio direccional

17.43 Inversión directa. Transacciones.  
Detalle por sector de actividad económica (a) (d)

Actualización marzo 2022

Millones de euros

	Inversiones de España en el exterior			Inversiones del exterior en España		
	2019 p	2020 p	2021 p	2019 p	2020 p	2021 p
	1	2	3	4	5	6
TOTAL . . . . .	22 177	30 661	-1 374	15 558	11 063	8 267
Agricultura, ganadería, silvicultura y pesca. . . . .	3	40	38	42	30	14
Industrias extractivas . . . . .	-161	2 018	403	-22	1 991	-89
Industria manufacturera . . . . .	-243	7 324	-6 053	4 857	2 580	-2 096
Suministro de energía eléctrica, gas, vapor y aire acondicionado, agua, actividades de saneamiento, gestión de residuos y descontaminación . . . . .	210	1 756	-5 649	590	-1 103	655
Construcción. . . . .	3 617	-2 034	600	-417	-335	366
Comercio al por mayor y al por menor, reparación de vehículos de motor y motocicletas . . . . .	-5 971	4 418	3 067	-3 607	2 517	1 700
Transporte y almacenamiento, información y comunicaciones . . . . .	3 347	3 050	325	504	2 516	2 535
Hostelería . . . . .	1 019	664	685	882	564	290
Actividades financieras y de seguros . . . . .	13 496	12 164	571	2 714	-330	-370
Actividades inmobiliarias, actividades profesionales, científicas, técnicas, administrativas y servicios auxiliares . . . . .	4 613	1 073	3 872	8 189	1 545	3 027
Inmuebles . . . . .	110	-297	19	1 441	1 059	1 856
Otros servicios (b) . . . . .	847	133	345	-66	41	282
Pro-memoria. . . . .						
EPE (c) . . . . .	1 672	-2 132	-3 440	1 071	-2 686	-4 540

a. Sobre la presentación de la inversión directa según el principio direccional véase el epígrafe 4.2.1 de las notas metodológicas.

b. Otros servicios incluye: administración pública y defensa, seguridad social obligatoria; educación; actividades sanitarias y de servicios sociales; actividades artísticas, recreativas y de entretenimiento; otros servicios; actividades de los hogares como empleadores de personal doméstico; actividades de los hogares como productores de bienes y servicios para uso propio y actividades de organizaciones y organismos extraterritoriales.

c. EPE: Entidades de Propósito Especial (SPE, según sus siglas en inglés). La definición de estas entidades puede consultarse en la guía metodológica del FMI: <https://www.imf.org/external/pubs/ft/bop/2020/pdf/20-26.pdf>. En el caso español se trata fundamentalmente de empresas cuya finalidad principal es la de canalizar inversiones directas.

d. La diferencia entre los importes asignados al total y la suma de los detalles por sector de actividad económica corresponde a información con sector de actividad indeterminado.



17. BALANZA DE PAGOS Y POSICIÓN DE INVERSIÓN INTERNACIONAL  
E) Inversión directa según principio direccional

17.44a Inversión directa. Posiciones.  
Detalle por zonas económicas y geográficas  
Economía inversora inmediata (a)(b)(c)

Actualización marzo 2022

Millones de euros

	Inversiones de España en el exterior				Inversiones del exterior en España			
	2020 p		2021 p		2020 p		2021 p	
	Total 1	Del cual: EPE(d) 2	Total 3	Del cual: EPE(d) 4	Total 5	Del cual: EPE(d) 6	Total 7	Del cual: EPE(d) 8
TOTAL MUNDIAL . . . . .	512 840	32 629	530 468	31 312	704 757	40 287	723 755	37 181
Europa . . . . .	238 671	20 426	252 290	18 610	591 586	17 510	614 173	15 919
UE-27 . . . . .	131 454	5 318	132 486	3 154	461 742	9 421	480 124	7 162
Zona del euro . . . . .	118 495	4 830	113 215	2 429	440 724	9 438	456 774	7 163
Alemania . . . . .	21 779	523	19 186	530	74 453	3	72 644	4
Austria . . . . .	1 777	-386	1 497	-505	1 924	-0	1 721	-0
Bélgica . . . . .	4 494	314	4 808	368	17 519	0	18 151	0
Países Bajos . . . . .	572	473	-870	447	104 146	5 877	114 398	4 856
Francia . . . . .	25 573	948	32 730	931	69 984	76	73 595	77
Irlanda . . . . .	13 389	-0	4 458	-0	12 042	-1	11 955	0
Italia . . . . .	11 733	8	15 904	9	37 062	-0	32 730	0
Luxemburgo . . . . .	13 089	2 758	8 410	472	101 056	2 634	110 479	1 395
Portugal . . . . .	23 337	192	24 579	177	14 770	849	12 690	829
Malta . . . . .	539	-0	637	-0	1 423	0	1 497	0
Dinamarca . . . . .	930	-9	1 308	14	4 748	-0	5 076	-0
Suecia . . . . .	2 069	210	3 043	361	12 853	-0	14 285	-0
Resto de Europa . . . . .	107 217	15 108	119 804	15 456	129 844	8 089	134 049	8 756
Reino Unido . . . . .	89 661	14 061	103 209	15 530	90 438	225	92 005	895
Rusia . . . . .	590	-	729	-	3 362	-	3 514	-
Suiza . . . . .	6 941	1 043	6 411	-78	29 674	7 862	31 739	7 861
América del norte . . . . .	89 772	5 132	89 047	5 660	34 148	6 816	32 100	4 850
Estados Unidos . . . . .	79 014	3 111	77 087	3 413	31 578	5 626	29 930	3 643
América central y del sur . . . . .	159 202	6 553	161 419	6 506	46 124	16 246	45 524	16 807
Argentina . . . . .	15 015	617	16 140	492	638	0	607	0
Brasil . . . . .	42 566	1 810	37 561	1 627	3 757	1 832	4 113	1 825
Chile . . . . .	18 410	1 352	16 601	1 504	205	-0	274	-0
México . . . . .	37 307	294	42 038	321	17 271	9 750	18 885	9 783
África . . . . .	6 982	461	6 922	475	759	-344	794	-439
Marruecos . . . . .	2 587	0	2 793	0	-54	-	28	-
Asia . . . . .	15 564	58	17 369	61	24 743	60	23 413	44
China . . . . .	4 522	0	5 001	0	2 961	-	2 967	-
India . . . . .	1 504	58	1 885	62	157	-0	174	-0
Japón . . . . .	347	-	468	-	6 797	-	7 105	-
NICs . . . . .	3 785	-0	3 709	-0	6 876	0	5 266	1
Hong Kong . . . . .	1 555	-	1 467	-	2 591	0	1 033	-0
Oceanía y regiones polares . . . . .	2 661	-	3 424	-0	191	-	243	-
OCDE . . . . .	394 858	28 034	410 623	26 998	640 122	36 633	661 569	33 339
Receptores AOD (e) . . . . .	174 377	6 200	176 017	6 292	45 257	15 659	44 518	16 138

- : Cantidad igual a cero.

a. Para una explicación detallada del concepto de inversión directa por principio direccional véase el epígrafe 4.2.1 de las notas metodológicas. Para distinguir entre el concepto de economía inversora inmediata y el de última economía inversora se puede consultar la siguiente nota estadística:

<https://www.bde.es/ffwebbde/SES/Secciones/Publicaciones/PublicacionesSerias/NotasEstadisticas/21/Fich/nest15.pdf>

b. La composición de las zonas económicas se detalla en las notas al final del capítulo.

c. La diferencia entre los importes asignados al total mundial y la suma de las zonas geográficas corresponde a información que ha quedado indeterminada geográficamente y a las cantidades de organismos internacionales distintos de los de la Unión Europea.

d. EPE: Entidades de Propósito Especial (SPE, según sus siglas en inglés). La definición de estas entidades puede consultarse en la guía metodológica del FMI:

<https://www.imf.org/external/pubs/ft/bop/2020/pdf/20-26.pdf>. En el caso español se trata fundamentalmente de empresas cuya finalidad principal es la de canalizar inversiones directas.

e. La lista del Comité de Ayuda al Desarrollo (CAD) de destinatarios de Asistencia Oficial para el Desarrollo (AOD) muestra todos los países y territorios elegibles para recibir dicha asistencia. Incluye todos los países de ingresos bajos y medios, basándose en la renta nacional bruta per cápita según lo publicado por el Banco Mundial, con la excepción de los miembros del G8, los miembros de la UE y los países con una fecha firme para ingresar en la UE. La lista también incluye a todos los países menos desarrollados según lo definido por Naciones Unidas <http://www.oecd.org/dac/financing-sustainable-development/development-finance-standards/daclist.htm>

17. BALANZA DE PAGOS Y POSICIÓN DE INVERSIÓN INTERNACIONAL  
E) Inversión directa según principio direccional

17.44b Inversión directa. Posiciones.  
Detalle por zonas económicas y geográficas  
Última economía inversora (a)(b)(c)

Actualización marzo 2022

Millones de euros

	2018 p		2019 p		2020 p	
	Total 1	Del cual: EPE(d) 2	Total 3	Del cual: EPE(d) 4	Total 5	Del cual: EPE(d) 6
TOTAL MUNDIAL . . . . .	656 461	40 806	684 776	43 155	704 121	40 287
Europa . . . . .	438 097	2 281	451 632	2 132	233 027	1 445
UE-27 . . . . .	307 428	1 903	326 104	1 771	169 463	1 448
Zona del euro . . . . .	288 660	1 667	305 370	1 527	153 785	1 390
Alemania . . . . .	71 161	4	75 038	3	48 893	-
Austria . . . . .	1 032	-	1 131	-	50	-
Bélgica . . . . .	10 906	-	11 432	-	9 604	-
Países Bajos . . . . .	24 793	705	28 440	382	15 078	366
España . . . . .	17 472	243	17 320	236	5 077	-12
Francia . . . . .	74 461	-	76 507	-	31 681	-
Irlanda . . . . .	7 411	-	7 904	-	6 016	-
Italia . . . . .	45 572	-	48 514	-	16 436	-
Luxemburgo . . . . .	16 618	24	19 062	201	11 209	27
Portugal . . . . .	12 832	691	13 298	704	4 006	1 008
Malta . . . . .	415	-	426	-	206	-
Dinamarca . . . . .	4 559	27	4 936	28	3 361	-
Suecia . . . . .	10 807	209	12 154	216	8 872	58
Resto de Europa . . . . .	130 669	378	125 528	361	63 565	-2
Reino Unido . . . . .	96 232	378	92 869	361	45 488	-2
Rusia . . . . .	3 299	-	3 986	-	3 757	-
Suiza . . . . .	19 444	-	20 884	-	8 418	-
América del norte . . . . .	90 217	10 785	101 109	10 826	16 373	86
Estados Unidos . . . . .	85 270	10 785	93 729	10 826	16 428	86
América central y del sur . . . . .	68 556	26 594	74 482	28 576	10 592	-265
Argentina . . . . .	6 640	-1	8 247	2	69	1
Brasil . . . . .	6 597	2 756	6 967	3 110	-163	-159
Chile . . . . .	467	-	572	-	-551	-
México . . . . .	31 634	20 754	31 024	20 898	4 080	-111
África . . . . .	915	-	1 012	-	920	-
Marruecos . . . . .	94	-	103	-	89	-
Asia . . . . .	42 051	1 172	40 175	1 631	7 861	-
China . . . . .	8 790	999	5 098	1 195	685	-
India . . . . .	324	35	378	35	44	-
Japón . . . . .	11 004	-	10 641	-	1 148	-
NICs . . . . .	5 941	38	6 904	34	1 264	-
Hong Kong . . . . .	2 075	38	1 611	34	122	-
Oceanía y regiones polares . . . . .	7 585	-	7 243	-	1 204	-
OCDE . . . . .	549 401	34 319	575 661	35 759	236 644	1 432
Receptores AOD (e) . . . . .	76 530	27 651	77 807	30 094	10 714	-267

- : Cantidad igual a cero.

- Para una explicación detallada del concepto de inversión directa por principio direccional véase el epígrafe 4.2.1 de las notas metodológicas. Para distinguir entre el concepto de economía inversora inmediata y el de última economía inversora se puede consultar la siguiente nota estadística:  
<https://www.bde.es/f/webbde/SES/Secciones/Publicaciones/PublicacionesSeriadas/NotasEstadisticas/21/Fich/nest15.pdf>
- La composición de las zonas económicas se detalla en las notas al final del capítulo. Los importes asignados al total mundial, Europa, UE-27, zona del euro y OCDE incluyen el dato de España, que puede ser última economía inversora en el caso de que el inversor directo inmediato pertenezca a un grupo multinacional con matriz última residente en España.
- La diferencia entre los importes asignados al total mundial y la suma de las zonas geográficas corresponde a información que ha quedado indeterminada geográficamente y a las cantidades de organismos internacionales distintos de los de la Unión Europea.
- EPE: Entidades de Propósito Especial (SPE, según sus siglas en inglés). La definición de estas entidades puede consultarse en la guía metodológica del FMI:  
<https://www.imf.org/external/pubs/ft/bop/2020/pdf/20-26.pdf>. En el caso español se trata fundamentalmente de empresas cuya finalidad principal es la de canalizar inversiones directas.
- La lista del Comité de Ayuda al Desarrollo (CAD) de destinatarios de Asistencia Oficial para el Desarrollo (AOD) muestra todos los países y territorios elegibles para recibir dicha asistencia. Incluye todos los países de ingresos bajos y medios, basándose en la renta nacional bruta per cápita según lo publicado por el Banco Mundial, con la excepción de los miembros del G8, los miembros de la UE y los países con una fecha firme para ingresar en la UE. La lista también incluye a todos los países menos desarrollados según lo definido por Naciones Unidas <http://www.oecd.org/dac/financing-sustainable-development/development-finance-standards/daclist.htm>

17. BALANZA DE PAGOS Y POSICIÓN DE INVERSIÓN INTERNACIONAL  
E) Inversión directa según principio direccional

17.45 Inversión directa. Transacciones.  
Detalle por zonas económicas y geográficas  
Economía inversora inmediata (a)(b)(c)

Actualización marzo 2022

Millones de euros

	Inversiones de España en el exterior				Inversiones del exterior en España			
	2020 p		2021 p		2020 p		2021 p	
	Total 1	Del cual: EPE(d) 2	Total 3	Del cual: EPE(d) 4	Total 5	Del cual: EPE(d) 6	Total 7	Del cual: EPE(d) 8
TOTAL MUNDIAL . . . . .	30 661	-2 132	-1 374	-3 440	11 063	-2 686	8 267	-4 540
Europa . . . . .	16 651	-712	2 115	-3 670	1 476	-10 698	10 458	-1 816
UE-27 . . . . .	11 497	-425	-1 653	-3 093	-17 122	-16 615	12 310	-2 398
Zona del euro . . . . .	9 265	-442	-5 661	-3 327	-17 061	-16 597	10 793	-2 416
Alemania . . . . .	1 795	320	-3 454	7	1 915	-0	1 243	1
Austria . . . . .	697	-438	-214	-119	-402	-	-95	-0
Bélgica . . . . .	263	54	90	54	1 774	-	240	-
Países Bajos . . . . .	-2 622	-161	844	-24	-15 684	-15 958	6 826	-1 094
Francia . . . . .	2 324	-17	6 334	-16	650	-1	2 038	1
Irlanda . . . . .	515	-	-8 913	-	332	0	-364	1
Italia . . . . .	1 099	-0	4 108	1	-3 607	-	-1 424	0
Luxemburgo . . . . .	2 919	-184	-4 410	-3 214	-2 007	-627	4 172	-1 307
Portugal . . . . .	2 176	-16	460	-15	-530	-11	-2 097	-20
Malta . . . . .	-59	-	-11	-	188	-	1	0
Dinamarca . . . . .	531	-8	381	22	-158	-	81	0
Suecia . . . . .	836	-12	1 007	157	242	-	1 012	-0
Resto de Europa . . . . .	5 154	-287	3 767	-577	18 597	5 916	-1 852	583
Reino Unido . . . . .	4 118	-168	4 257	585	7 442	-1 695	-3 292	670
Rusia . . . . .	139	-	110	-	45	-	-11	-
Suiza . . . . .	-102	-121	-1 133	-1 163	11 362	7 611	1 344	-84
América del norte . . . . .	-169	-1 045	-7 186	166	-1 303	-745	-4 151	-3 171
Estados Unidos . . . . .	-862	-1 102	-7 376	112	-903	-740	-3 733	-3 171
América central y del sur . . . . .	9 427	-376	2 102	46	7 460	8 771	2 442	529
Argentina . . . . .	321	-301	64	-55	38	0	5	-0
Brasil . . . . .	2 386	349	-2 518	-204	-234	-407	373	-6
Chile . . . . .	-241	46	-2 074	80	-106	-	62	-
México . . . . .	4 179	-6	4 740	15	9 255	9 155	958	11
África . . . . .	1 260	-6	-152	12	89	6	-127	-66
Marruecos . . . . .	66	-	166	-0	-19	-	-5	-
Asia . . . . .	2 804	7	1 193	6	3 200	-19	-537	-16
China . . . . .	1 733	-	159	-	218	-	-1	-
India . . . . .	115	-	162	-	18	-	16	-
Japón . . . . .	-2	-	126	-	524	-	313	-
NICs . . . . .	91	-	141	-	905	-	-1 087	1
Hong Kong . . . . .	113	-	158	-	706	-	-1 482	-0
Oceanía y regiones polares . . . . .	576	-	545	-0	17	-	51	-
OCDE . . . . .	21 691	-2 211	-2 175	-3 316	10 309	-1 869	7 459	-4 745
Receptores AOD (e) . . . . .	12 884	-429	2 517	11	8 274	8 781	2 218	476

- : Cantidad igual a cero.

a. Para una explicación detallada del concepto de inversión directa por principio direccional véase el epígrafe 4.2.1 de las notas metodológicas. Para distinguir entre el concepto de economía inversora inmediata y el de última economía inversora se puede consultar la siguiente nota estadística:

<https://www.bde.es/ff/webbde/SES/Secciones/Publicaciones/PublicacionesSeriadas/NotasEstadisticas/21/Fich/nest15.pdf>

b. La composición de las zonas económicas se detalla en las notas al final del capítulo.

c. La diferencia entre los importes asignados al total mundial y la suma de las zonas geográficas corresponde a información que ha quedado indeterminada geográficamente y a las cantidades de organismos internacionales distintos de los de la Unión Europea.

d. EPE: Entidades de Propósito Especial (SPE, según sus siglas en inglés). La definición de estas entidades puede consultarse en la guía metodológica del FMI:

<https://www.imf.org/external/pubs/ft/bop/2020/pdf/20-26.pdf>. En el caso español se trata fundamentalmente de empresas cuya finalidad principal es la de canalizar inversiones directas.

e. La lista del Comité de Ayuda al Desarrollo (CAD) de destinatarios de Asistencia Oficial para el Desarrollo (AOD) muestra todos los países y territorios elegibles para recibir dicha asistencia. Incluye todos los países de ingresos bajos y medios, basándose en la renta nacional bruta per cápita según lo publicado por el Banco Mundial, con la excepción de los miembros del G8, los miembros de la UE y los países con una fecha firme para ingresar en la UE. La lista también incluye a todos los países menos desarrollados según lo definido por Naciones Unidas <http://www.oecd.org/dac/financing-sustainable-development/development-finance-standards/daclist.htm>

## NOTAS A LOS CUADROS DEL CAPÍTULO 17. BALANZA DE PAGOS Y POSICIÓN DE INVERSIÓN INTERNACIONAL

### Notas generales

#### Composición de las zonas económicas:

UE-27: Alemania, Austria, Bélgica, Bulgaria, Chipre, Croacia, Dinamarca, Eslovaquia, Eslovenia, Estonia, Finlandia, Francia, Grecia, Hungría, Irlanda, Italia, Letonia, Lituania, Luxemburgo, Malta, Países Bajos, Polonia, Portugal, República Checa, Rumania y Suecia. Además, también incluye el MEDE, el BCE y las instituciones de la Unión Europea.

Zona del euro: Alemania, Austria, Bélgica, Chipre, Eslovaquia, Eslovenia, Estonia, Finlandia, Francia, Grecia, Irlanda, Italia, Letonia, Lituania, Luxemburgo, Malta, Países Bajos y Portugal. Además, también incluye el MEDE y el BCE.

OCDE: Alemania, Australia, Austria, Bélgica, Canadá, Chile, Colombia, Costa Rica, Dinamarca, Eslovaquia, Eslovenia, Estados Unidos de América, Estonia, Finlandia, Francia, Grecia, Hungría, Irlanda, Islandia, Israel, Italia, Japón, Letonia, Lituania, Luxemburgo, México, Noruega, Nueva Zelanda, Países Bajos, Polonia, Portugal, Reino Unido, República Checa, República de Corea, Suecia, Suiza y Turquía.

OPEP: Angola, Arabia Saudita, Argelia, Congo, Ecuador, Emiratos Árabes Unidos, Gabón, Guinea Ecuatorial, Irán, Iraq, Kuwait, Libia, Nigeria y Venezuela.

NICs: Corea del Sur, Hong Kong, Singapur y Taiwán.

ASEAN: Brunéi, Camboya, Filipinas, Indonesia, Laos, Malasia, Myanmar, Singapur, Tailandia y Vietnam.

#### Definición de las principales rúbricas

Derivados financieros: cualquier instrumento financiero vinculado a otro instrumento financiero específico, indicador o mercancías, a través del cual pueden negociarse riesgos financieros específicos.

Inversión de cartera: transacciones en valores negociables no incluidas en la inversión directa ni en los activos de reserva.

Inversión directa: flujos financieros entre empresas de un mismo grupo.

Otra inversión: incluye, principalmente, préstamos, depósitos, operaciones simultáneas y con pacto de recompra, créditos comerciales y otras cuentas a cobrar y pagar.

Otra renta primaria: Impuestos sobre la producción y la importación y las subvenciones.

Otros activos y pasivos financieros: otras participaciones en el capital que no adoptan la forma de valores y no se incluyen en la inversión de cartera (este es el caso de algunas participaciones en organizaciones internacionales), créditos y anticipos comerciales, otras cuentas pendientes de cobro/pago, los seguros, planes de pensiones y sistemas de garantías normalizadas y las asignaciones de derechos especiales de giro

Otros del BE: derivados, inversión de cartera y otra inversión del Banco de España exceptuando la posición neta frente al Eurosistema.

Posición neta frente al Eurosistema: neto de activos y pasivos del Banco de España frente al conjunto formado por el Banco Central Europeo y los bancos centrales de los otros países de la UEM.

Renta de la inversión: rendimientos de acciones y participaciones en el capital (dividendos, rentas retiradas de cuasisociedades y beneficios reinvertidos) y de la deuda (intereses).

Renta primaria: rentas del trabajo, rentas de la inversión, impuestos sobre la producción y la importación y subvenciones.

Renta secundaria: transferencias personales, impuestos corrientes, cotizaciones y prestaciones sociales, transferencias relacionadas con las operaciones de seguros, cooperación internacional corriente y otras transferencias diversas.

Reservas: activos exteriores denominados en monedas distintas del euro y emitidos por residentes fuera de la UEM disponibles de inmediato para el Banco de España y bajo su control a fin de satisfacer las necesidades de financiación de la balanza de pagos.

## CAPÍTULO 18 ESTADÍSTICAS DE ADUANAS

## 18. ESTADÍSTICAS DE ADUANAS

## 18.1 Importaciones/introducciones y exportaciones/expediciones

Ministerio de Hacienda

Millones de euros

	Importaciones / introducciones			Exportaciones / expediciones			Saldo		
	Total	Energéticas	No energéticas	Total	Energéticas	No energéticas	Total	Energéticas	No energéticas
	1=2+3	2	3	4=5+6	5	6	7=4-1	8=5-2	9=6-3
15	274 772	38 755	236 017	249 794	11 591	238 203	-24 978	-27 164	2 186
16	273 779	30 590	243 189	256 393	9 507	246 886	-17 385	-21 083	3 697
17	302 431	40 578	261 853	276 143	14 422	261 721	-26 288	-26 157	-131
18	319 647	47 866	271 782	285 261	17 366	267 895	-34 387	-30 500	-3 887
19	322 437	44 498	277 939	290 893	16 886	274 006	-31 544	-27 611	-3 933
20	276 925	27 069	249 856	263 628	10 547	253 081	-13 297	-16 522	3 225
21	342 787	46 412	296 375	316 609	18 570	298 039	-26 178	-27 842	1 664
20 Nov	25 324	1 891	23 433	24 731	787	23 943	-593	-1 103	510
20 Dic	23 835	2 192	21 642	22 762	1 085	21 676	-1 073	-1 107	34
21 Ene	22 267	2 556	19 711	20 498	952	19 546	-1 769	-1 604	-165
21 Feb	24 624	2 674	21 950	23 542	915	22 627	-1 082	-1 759	677
21 Mar	28 680	3 144	25 536	28 268	1 253	27 015	-412	-1 891	1 479
21 Abr	27 138	2 980	24 159	25 841	1 227	24 614	-1 297	-1 753	456
21 May	27 062	3 399	23 663	27 202	1 272	25 930	140	-2 127	2 267
21 Jun	28 587	3 386	25 201	27 610	1 488	26 122	-978	-1 898	921
21 Jul	28 165	3 905	24 260	26 568	1 622	24 946	-1 597	-2 283	686
21 Ago	25 974	4 370	21 604	22 097	1 755	20 342	-3 877	-2 615	-1 262
21 Sep	30 733	3 887	26 846	28 337	1 810	26 527	-2 396	-2 077	-319
21 Oct	32 081	5 092	26 989	28 720	1 990	26 730	-3 361	-3 103	-259
21 Nov	34 516	5 408	29 108	30 309	2 107	28 202	-4 207	-3 301	-906
21 Dic	32 960	5 611	27 350	27 618	2 180	25 439	-5 342	-3 431	-1 911
22 Ene	33 124	5 694	27 429	26 601	2 115	24 486	-6 523	-3 579	-2 944
22 Feb	34 172	6 095	28 077	29 920	2 156	27 764	-4 252	-3 939	-313

## 18. ESTADÍSTICAS DE ADUANAS

## A) Importaciones/introducciones

## 18.2 Por productos

Ministerio de Hacienda

Millones de euros

	Productos energéticos				Productos no energéticos											
	Total	Total	Inter-medios	De consumo	Total	Bienes intermedios			Bienes de consumo				Bienes de capital			
						Total	Agrícolas	Indus-triales	Total	Alimen-ticios	No duraderos	Duraderos		Total	de los que	
												Total	del cual auto-móviles		Maqui-naria	Trans-porte
1=2+5	2=3+4	3	4	5=6+9+14	6=7+8	7	8	9=10+12	10	11	12	13	14	15	16	
15	274 772	38 755	38 501	254	236 017	138 899	6 610	132 289	74 494	19 093	28 447	26 954	14 692	22 625	15 453	3 143
16	273 779	30 590	30 354	236	243 189	139 029	6 386	132 643	80 227	20 443	30 485	29 300	16 462	23 932	15 921	3 572
17	302 431	40 578	40 312	267	261 853	150 545	6 750	143 796	85 053	21 763	31 638	31 652	17 861	26 254	17 883	4 050
18	319 647	47 866	47 581	285	271 782	156 623	6 801	149 822	87 992	22 379	32 389	33 224	18 777	27 166	18 873	3 919
19	322 437	44 498	43 999	499	277 939	158 782	6 871	151 911	90 797	22 690	34 736	33 372	18 432	28 360	19 326	4 324
20	276 925	27 069	26 808	261	249 856	147 319	6 353	140 966	76 610	20 983	29 333	26 294	12 145	25 927	18 237	3 057
21	342 787	46 412	45 875	537	296 375	175 104	7 873	167 231	91 777	23 250	38 450	30 076	12 970	29 494	20 662	3 526
20 Nov	25 324	1 891	1 840	51	23 433	13 276	535	12 741	7 481	1 878	2 516	3 087	1 507	2 676	1 909	336
20 Dic	23 835	2 192	2 169	24	21 642	12 371	521	11 849	6 757	1 793	2 353	2 611	1 175	2 515	1 772	289
21 Ene	22 267	2 556	2 532	25	19 711	11 687	513	11 174	6 007	1 533	2 249	2 225	1 047	2 016	1 468	196
21 Feb	24 624	2 674	2 597	77	21 950	13 256	508	12 748	6 445	1 617	2 456	2 373	1 198	2 248	1 598	243
21 Mar	28 680	3 144	3 114	30	25 536	14 917	622	14 295	7 911	2 043	3 028	2 839	1 440	2 708	1 892	351
21 Abr	27 138	2 980	2 921	59	24 159	14 471	619	13 853	7 269	1 872	2 856	2 541	1 190	2 418	1 673	291
21 May	27 062	3 399	3 341	58	23 663	14 341	574	13 767	7 079	1 884	2 714	2 481	1 084	2 243	1 594	223
21 Jun	28 587	3 386	3 352	34	25 201	15 195	666	14 529	7 518	1 906	3 071	2 542	1 098	2 488	1 740	284
21 Jul	28 165	3 905	3 851	54	24 260	14 605	566	14 039	7 332	1 827	3 233	2 273	892	2 322	1 585	304
21 Ago	25 974	4 370	4 347	23	21 604	12 413	704	11 709	7 212	1 890	3 438	1 884	628	1 979	1 423	173
21 Sep	30 733	3 887	3 850	38	26 846	15 675	655	15 020	8 530	2 117	4 010	2 403	921	2 640	1 930	264
21 Oct	32 081	5 092	5 073	19	26 989	16 363	702	15 661	8 039	2 066	3 538	2 435	1 017	2 586	1 752	423
21 Nov	34 516	5 408	5 351	57	29 108	16 749	691	16 059	9 432	2 314	4 084	3 034	1 202	2 927	1 987	419
21 Dic	32 960	5 611	5 548	62	27 350	15 430	1 053	14 377	9 002	2 181	3 774	3 047	1 254	2 917	2 019	353
22 Ene	33 124	5 694	5 633	61	27 429	16 926	837	16 088	7 943	1 941	3 576	2 426	1 080	2 561	1 779	372
22 Feb	34 172	6 095	6 036	59	28 077	16 913	985	15 928	8 430	2 073	3 825	2 532	1 144	2 734	1 923	388

18. ESTADÍSTICAS DE ADUANAS  
A) Importaciones/introducciones

18.3 Distribución geográfica

Ministerio de Hacienda

Millones de euros

	Total mundial	Unión Europea (UE 27)						Resto de la UE 27	OCDE				OPEP	Otros países americanos	China	Nuevos países industrializados
		Total	Zona del Euro			Total	Total		Del cual:							
			Alemania	Francia	Italia				Reino Unido	EEUU	Japón					
												Total				
1	2=3+7	3	4	5	6	7	8	9	10	11	12	13	14	15		
15	274 772	141 580	122 820	36 046	30 063	17 221	18 760	186 990	12 691	12 828	3 221	21 186	8 853	23 665	3 960	
16	273 779	145 228	125 506	36 709	30 942	17 979	19 722	190 263	11 193	12 949	3 648	16 194	8 439	23 840	3 908	
17	302 431	154 964	134 310	38 850	33 396	20 293	20 654	205 424	11 381	13 565	3 934	20 782	10 575	25 829	5 116	
18	319 647	160 844	139 095	40 233	34 664	21 184	21 749	212 665	11 516	13 174	4 133	25 491	11 462	26 911	5 207	
19	322 437	162 095	137 906	39 865	33 519	20 725	24 189	215 752	11 711	15 436	4 359	23 604	9 408	29 143	5 271	
20	276 925	144 117	121 937	34 403	28 975	18 026	22 180	188 451	9 542	14 190	2 894	12 280	8 485	29 403	4 290	
21	P 342 787	170 891	145 388	38 276	34 150	22 619	25 503	226 223	8 631	17 090	2 969	20 749	11 029	34 835	5 277	
20 Nov	P 25 324	13 877	11 570	3 412	2 491	1 865	2 307	17 807	927	1 061	218	1 045	580	2 696	395	
20 Dic	P 23 835	12 914	10 928	3 016	2 638	1 627	1 987	16 616	931	1 035	254	973	563	2 534	402	
21 Ene	P 22 267	11 437	9 571	2 676	2 149	1 455	1 866	14 537	303	966	210	1 243	547	2 543	342	
21 Feb	P 24 624	13 284	11 106	3 021	2 847	1 657	2 179	17 081	627	1 246	221	1 021	589	2 521	393	
21 Mar	P 28 680	15 053	12 786	3 607	2 984	2 004	2 267	19 573	724	1 289	273	1 519	831	2 741	436	
21 Abr	P 27 138	14 168	11 960	3 295	2 834	1 869	2 208	18 345	640	1 171	255	1 305	881	2 393	412	
21 May	P 27 062	13 835	11 679	3 273	2 650	1 872	2 156	18 291	717	1 324	283	1 626	869	2 419	491	
21 Jun	P 28 587	14 735	12 644	3 337	2 969	1 937	2 091	19 216	855	1 188	248	1 690	1 069	2 570	486	
21 Jul	P 28 165	13 756	11 897	3 074	2 668	2 048	1 859	18 750	774	1 354	236	1 850	888	2 722	482	
21 Ago	P 25 974	11 396	9 809	2 459	2 219	1 431	1 587	15 674	680	1 165	189	1 832	1 479	3 015	372	
21 Sep	P 30 733	15 336	13 083	3 428	2 828	2 040	2 253	20 039	788	1 449	253	1 660	1 191	3 522	475	
21 Oct	P 32 081	16 040	13 455	3 270	3 582	2 079	2 585	21 612	842	2 000	255	2 016	953	2 801	466	
21 Nov	P 34 516	16 369	14 050	3 665	3 334	2 179	2 319	22 265	842	1 967	261	2 710	863	3 786	436	
21 Dic	P 32 960	15 482	13 348	3 173	3 086	2 047	2 133	20 838	841	1 972	285	2 278	869	3 802	488	
22 Ene	P 33 124	14 494	12 113	3 112	2 960	1 790	2 381	20 815	875	2 611	280	2 043	1 039	3 838	603	
22 Feb	P 34 172	15 864	13 470	3 403	3 376	2 250	2 394	22 005	942	2 423	271	2 344	926	3 675	503	

18. ESTADÍSTICAS DE ADUANAS  
B) Exportaciones/expediciones

18.4 Por productos

Ministerio de Hacienda

Millones de euros

	Total	Productos energéticos			Productos no energéticos											
		Total	Inter-medios	De consumo	Total	Bienes intermedios			Bienes de consumo				Bienes de capital			
						Total	Agrícolas	Indus-triales	Total	Alimen-ticios	No duraderos	Duraderos		Total	de los que	
												Total	del cual auto-móviles		Maqui-naria	Trans-porte
1=2+5	2=3+4	3	4	5=6+9+14	6=7+8	7	8	9=10+12	10	11	12	13	14	15	16	
15	249 794	11 591	9 141	2 450	238 203	123 865	1 633	122 232	92 695	34 273	22 766	35 656	29 941	21 643	13 173	6 816
16	256 393	9 507	7 455	2 052	246 886	125 185	1 712	123 472	99 012	36 301	24 382	38 329	32 274	22 690	12 782	8 143
17	276 143	14 422	11 782	2 640	261 721	135 693	1 708	133 985	101 943	38 477	26 348	37 119	30 412	24 085	13 614	8 673
18	285 261	17 366	14 319	3 047	267 895	140 570	1 862	138 709	102 696	39 076	26 609	37 011	30 216	24 628	14 276	8 502
19	290 893	16 886	14 145	2 741	274 006	140 391	2 084	138 307	108 000	41 731	28 436	37 834	30 662	25 615	14 278	9 233
20	263 628	10 547	9 079	1 468	253 081	125 953	2 057	123 896	103 918	43 775	24 515	35 628	28 670	23 209	13 753	6 719
21	P 316 609	18 570	16 040	2 530	298 039	153 336	2 489	150 847	118 748	47 412	34 313	37 023	28 699	25 956	15 258	8 543
20 Nov	P 24 731	787	632	155	23 943	11 879	174	11 705	9 710	3 980	2 159	3 572	2 761	2 354	1 226	850
20 Dic	P 22 762	1 085	923	162	21 676	10 384	157	10 227	9 155	3 799	2 246	3 110	2 419	2 138	1 182	692
21 Ene	P 20 498	952	836	116	19 546	9 808	144	9 664	8 050	3 599	1 841	2 609	2 099	1 688	1 014	527
21 Feb	P 23 542	915	741	174	22 627	11 576	184	11 391	9 019	3 829	2 037	3 153	2 534	2 032	1 163	698
21 Mar	P 28 268	1 253	1 005	249	27 015	13 774	254	13 520	10 750	4 539	2 754	3 457	2 733	2 491	1 396	900
21 Abr	P 25 841	1 227	1 027	200	24 614	12 619	199	12 421	9 751	4 077	2 467	3 206	2 524	2 244	1 280	790
21 May	P 27 202	1 272	1 084	188	25 930	13 320	191	13 129	10 504	4 091	2 641	3 772	3 072	2 106	1 314	617
21 Jun	P 27 610	1 488	1 251	237	26 122	13 441	206	13 235	10 439	4 057	2 986	3 396	2 617	2 241	1 465	589
21 Jul	P 26 568	1 622	1 440	182	24 946	13 450	189	13 261	9 205	3 726	2 392	3 086	2 354	2 291	1 373	723
21 Ago	P 22 097	1 755	1 505	250	20 342	10 706	179	10 527	7 857	3 271	3 133	1 452	910	1 779	1 113	518
21 Sep	P 28 337	1 810	1 584	226	26 527	14 157	222	13 935	10 358	3 582	3 330	3 447	2 787	2 011	1 224	611
21 Oct	P 28 720	1 990	1 785	204	26 730	13 256	232	13 024	11 264	3 772	4 009	3 483	2 650	2 210	1 280	741
21 Nov	P 30 309	2 107	1 849	258	28 202	14 412	245	14 167	11 233	4 579	3 286	3 368	2 516	2 558	1 341	1 010
21 Dic	P 27 618	2 180	1 934	246	25 439	12 816	244	12 572	10 319	4 289	3 437	2 593	1 903	2 303	1 294	819
22 Ene	P 26 601	2 115	1 875	240	24 486	13 153	175	12 979	9 455	3 873	2 797	2 785	2 203	1 878	1 089	616
22 Feb	P 29 920	2 156	1 854	302	27 764	14 483	262	14 221	11 126	4 474	3 499	3 152	2 479	2 155	1 272	698

**18. ESTADÍSTICAS DE ADUANAS**  
**A) Exportaciones/expediciones**

**18.5 Distribución geográfica**

Ministerio de Hacienda

Millones de euros

	1	Unión Europea (UE 27)						7	OCDE					12	13	14	15			
		2=3+7	3	Zona del Euro			Resto de la UE 27		8	Del cual:			9					10	11	
				Total	Del cual:					Reino Unido	EEUU	Japón								
					4	5														6
<b>15</b>	249 794	143 500	125 934	27 096	38 650	18 586	17 566	193 072	18 220	11 504	2 470	10 910	9 002	4 384	3 738					
<b>16</b>	256 393	150 223	132 813	29 273	39 048	20 262	17 411	201 858	20 077	11 371	2 404	9 620	7 720	4 878	3 629					
<b>17</b>	276 143	162 644	142 524	30 612	41 415	22 139	20 121	214 765	18 740	12 468	2 445	9 848	9 035	5 953	3 850					
<b>18</b>	285 261	168 946	147 759	30 682	43 441	22 833	21 187	220 844	18 581	12 787	2 530	10 488	9 057	6 278	4 382					
<b>19</b>	290 893	172 033	150 359	31 231	44 146	23 436	21 675	226 961	19 890	13 716	2 729	9 574	8 822	6 800	4 629					
<b>20</b>	263 628	160 068	140 821	29 785	43 014	20 691	19 247	209 739	17 229	12 247	2 542	7 453	6 782	8 182	3 561					
<b>21</b>	P	316 609	195 545	172 558	32 400	50 480	26 567	22 988	253 362	18 817	14 769	2 936	8 129	8 555	8 661	4 060				
<b>20 Nov</b>	P	24 731	15 096	13 328	2 913	4 152	1 891	1 768	19 903	1 844	1 057	205	676	592	797	287				
<b>20 Dic</b>	P	22 762	13 195	11 639	2 308	3 561	1 742	1 556	17 771	1 503	1 149	254	667	721	810	291				
<b>21 Ene</b>	P	20 498	12 961	11 350	2 520	3 386	1 695	1 611	16 421	1 197	816	188	513	485	662	280				
<b>21 Feb</b>	P	23 542	14 084	12 346	2 682	3 673	2 026	1 738	18 657	1 540	1 102	207	670	606	774	314				
<b>21 Mar</b>	P	28 268	17 231	15 175	3 112	4 436	2 363	2 055	22 631	1 706	1 417	240	791	685	827	348				
<b>21 Abr</b>	P	25 841	16 152	14 350	2 753	4 293	2 174	1 802	20 625	1 396	1 175	233	659	611	908	409				
<b>21 May</b>	P	27 202	16 673	14 735	2 738	4 223	2 322	1 937	22 130	1 931	1 183	266	671	688	733	365				
<b>21 Jun</b>	P	27 610	17 377	15 440	2 672	4 805	2 337	1 937	22 142	1 459	1 386	258	673	737	748	339				
<b>21 Jul</b>	P	26 568	16 337	14 492	2 652	4 493	2 458	1 845	21 290	1 658	1 288	270	724	768	609	312				
<b>21 Ago</b>	P	22 097	13 083	11 414	1 979	3 029	1 687	1 669	17 048	1 302	1 160	175	675	735	700	263				
<b>21 Sep</b>	P	28 337	17 957	15 900	2 652	4 558	2 434	2 057	22 837	1 595	1 259	282	658	729	680	347				
<b>21 Oct</b>	P	28 720	18 189	15 845	2 737	4 613	2 516	2 343	23 220	1 749	1 285	233	667	813	609	340				
<b>21 Nov</b>	P	30 309	18 640	16 492	3 300	4 565	2 434	2 148	24 400	1 796	1 329	335	715	885	809	374				
<b>21 Dic</b>	P	27 618	16 860	15 017	2 603	4 406	2 121	1 843	21 962	1 489	1 368	247	712	814	601	370				
<b>22 Ene</b>	P	26 601	16 922	14 920	2 742	4 182	2 296	2 003	21 626	1 696	1 228	195	574	711	544	325				
<b>22 Feb</b>	P	29 920	18 684	16 423	2 995	4 373	2 428	2 260	24 095	1 768	1 362	322	829	766	605	370				

**18. ESTADÍSTICAS DE ADUANAS**  
**C) Índices de valor unitario**

**18.6 Importaciones/introducciones**

Ministerio de Asuntos Económicos y Transformación Digital

Base 2005 = 100

	1	Bienes de consumo			5	Bienes de capital	Bienes intermedios				
		2	3	4			6	7	No energéticos		
									8	9	10
<b>17</b>	106,1	121,4	123,5	120,8	91,5	102,6	109,0	101,0	101,3	107,2	
<b>18</b>	110,9	122,9	124,0	122,7	93,8	109,0	127,6	104,3	104,7	111,7	
<b>19</b>	110,8	126,2	125,4	126,7	97,5	107,1	123,7	103,2	103,1	114,6	
<b>20</b>	107,4	127,4	122,7	129,5	93,9	102,1	98,3	102,8	102,4	106,9	
<b>21</b>	117,8	132,7	128,5	134,7	97,1	115,4	128,7	112,4	112,2	118,0	
<b>20 Jul</b>	105,7	127,4	121,5	130,0	95,2	99,4	91,8	100,8	99,8	121,5	
<b>20 Ago</b>	105,0	124,0	119,5	125,9	92,5	99,8	93,9	101,2	102,0	100,9	
<b>20 Sep</b>	105,8	127,1	118,8	130,3	91,6	100,1	90,6	101,6	100,8	101,7	
<b>20 Oct</b>	106,5	126,8	119,7	129,4	90,0	101,5	91,1	103,5	102,8	109,8	
<b>20 Nov</b>	107,5	128,8	118,3	132,9	90,5	102,2	90,7	104,1	103,1	107,2	
<b>20 Dic</b>	108,3	127,5	122,2	129,8	93,4	103,6	100,5	104,2	103,5	109,2	
<b>21 Ene</b>	107,3	129,8	123,4	132,6	92,9	101,4	105,7	100,6	100,5	105,2	
<b>21 Feb</b>	111,1	129,6	125,6	131,5	95,4	106,7	112,4	105,6	105,2	121,9	
<b>21 Mar</b>	113,3	130,3	128,0	131,6	97,0	109,6	119,9	107,6	107,0	126,8	
<b>21 Abr</b>	115,8	129,9	127,2	131,3	99,5	113,1	124,5	111,0	110,4	131,8	
<b>21 May</b>	115,4	129,4	125,5	131,3	93,1	113,5	128,5	110,5	110,6	109,4	
<b>21 Jun</b>	116,2	127,4	122,7	129,5	98,5	114,5	134,6	110,8	111,3	106,2	
<b>21 Jul</b>	118,8	129,5	125,4	131,4	98,0	117,7	133,3	114,2	114,3	113,1	
<b>21 Ago</b>	119,6	134,1	129,3	136,3	98,7	117,4	132,6	112,8	112,5	119,5	
<b>21 Sep</b>	120,2	134,6	131,4	136,3	92,1	119,6	134,3	116,5	116,6	116,0	
<b>21 Oct</b>	122,7	135,3	128,3	138,3	96,9	121,7	135,0	118,1	117,9	121,8	
<b>21 Nov</b>	123,0	137,2	132,7	139,3	98,2	121,7	135,4	117,9	117,7	121,9	
<b>21 Dic</b>	126,5	142,5	140,7	143,7	104,9	123,9	132,9	121,0	120,9	122,8	
<b>22 Ene</b>	132,3	147,8	143,8	149,7	101,4	131,2	156,7	124,5	124,5	137,3	
<b>22 Feb</b>	135,9	147,3	145,9	148,3	104,7	136,1	170,4	127,0	127,0	140,0	



**18. ESTADÍSTICAS DE ADUANAS**  
**C) Índices de valor unitario**

**18.7 Exportaciones/expediciones**

Ministerio de Asuntos Económicos y Transformación Digital

Base 2005 = 100

	Total	Bienes de consumo			Bienes de capital	Bienes intermedios				
		Total	Alimenticio	No alimenticio		Total	Energéticos	No energéticos		
								Total	Industriales	Agrícolas
1	2	3	4	5	6	7	8	9	10	
<b>17</b>	108,9	124,2	128,0	123,7	93,0	102,9	114,2	102,1	102,3	98,3
<b>18</b>	112,1	125,8	128,9	125,8	97,5	107,0	134,0	104,9	105,1	101,3
<b>19</b>	112,9	128,5	131,6	128,6	98,6	106,6	128,5	104,8	105,1	101,5
<b>20</b>	112,1	132,5	136,7	132,1	88,6	104,7	107,1	104,6	104,8	98,7
<b>21</b>	120,9	137,9	140,3	139,0	94,2	116,3	140,7	114,2	114,7	105,6
<b>20 Jul</b>	112,7	131,9	133,3	133,2	89,2	106,1	99,7	106,5	106,7	94,5
<i>Ago</i>	109,1	129,0	134,5	127,5	81,4	103,0	100,6	103,1	103,6	102,7
<i>Sep</i>	109,8	132,2	138,0	131,1	81,9	102,4	101,0	102,5	102,8	92,0
<i>Oct</i>	112,6	134,2	138,7	133,7	89,3	104,3	104,8	104,3	104,3	98,3
<i>Nov</i>	113,5	132,1	130,0	136,0	95,6	106,2	119,3	105,5	105,1	103,0
<i>Dic</i>	111,5	131,7	127,6	137,3	87,7	104,4	107,0	104,1	104,6	102,3
<b>21 Ene</b>	114,0	133,5	135,4	135,0	93,3	106,8	109,0	106,6	107,0	103,5
<i>Feb</i>	114,6	133,5	135,8	134,6	93,4	107,8	137,3	106,3	106,5	100,9
<i>Mar</i>	117,0	137,5	144,3	135,5	93,1	109,7	145,4	107,8	108,1	99,2
<i>Abr</i>	118,0	136,6	145,8	133,0	89,9	112,8	147,3	110,7	111,1	97,3
<i>May</i>	119,5	138,3	147,3	135,3	94,7	113,5	144,3	111,5	111,8	102,1
<i>Jun</i>	120,7	135,1	140,8	133,8	95,0	117,5	153,6	115,0	115,3	109,6
<i>Jul</i>	123,0	136,8	138,3	138,4	95,4	120,2	146,2	118,0	118,4	111,0
<i>Ago</i>	121,5	136,2	138,3	137,6	95,4	117,7	132,7	115,9	116,6	106,1
<i>Sep</i>	122,9	140,7	143,2	141,5	93,5	117,9	143,1	115,6	116,3	97,9
<i>Oct</i>	124,5	142,3	140,7	145,1	96,7	119,9	142,9	117,4	117,9	109,8
<i>Nov</i>	125,6	140,2	136,6	146,0	91,8	124,0	138,4	122,4	123,0	115,7
<i>Dic</i>	128,5	142,6	138,0	150,2	99,7	126,0	145,4	123,5	124,1	116,1
<b>22 Ene</b>	131,7	146,9	143,3	153,1	99,4	129,0	159,5	125,6	126,8	117,3
<i>Feb</i>	132,3	150,1	155,2	149,6	96,4	129,0	163,8	125,5	126,5	114,0



CAPÍTULO 19 TIPOS DE INTERÉS (EXCLUIDOS LOS QUE APARECEN PUBLICADOS EN LOS  
CAPÍTULOS DE MERCADOS FINANCIEROS)

**19. TIPOS DE INTERÉS**  
**A) Tipos de interés legales**

**19.1 (1ª parte) Tipos de interés legales, euríbor, y otros tipos de referencia (a)**

Mercado hipotecario: Tipos de referencia oficiales															Porcentajes	
Euríbor (b)					Tipo de interés basado en el Euro short-term rate (€STR)					Tipo medio préstamos hipotecarios a más de 3 años, adquisición de vivienda libre. Entidades de crédito en España	Tipo medio préstamos a la vivienda entre uno y 5 años. Entidades de crédito en la zona euro (c)	Interest Rate Swap (IRS) a cinco años	Deuda Pública. Rendimiento interno mercado secundario entre 2 y 6 años	Otros tipos de referencia del mercado hipotecario (d)		
Una semana	Un mes	Tres meses	Seis meses	Un año	Una semana	Un mes	Tres meses	Seis meses	Un año					Mibor a un año (e)		
1	2	3	4	5	6	7	8	9	10	11	12	13	14	15		
<b>19</b>	M	...	...	...	-0,215	...	...	...	...	...	1,935	1,730	-0,137	-0,029	-0,215	
<b>20</b>	M	...	...	...	-0,303	...	...	...	...	...	1,727	1,573	-0,345	-0,164	-0,303	
<b>21</b>	M	-0,569	-0,561	-0,549	-0,523	-0,491	-0,570	-0,569	-0,568	-0,566	1,503	1,468	-0,267	-0,357	-0,491	
<b>21</b>	<i>Abr</i>	-0,564	-0,555	-0,538	-0,516	-0,484	...	...	...	...	1,480	1,440	-0,306	-0,383	-0,484	
	<i>May</i>	-0,565	-0,558	-0,540	-0,513	-0,481	-0,565	-0,565	-0,565	-0,563	1,507	1,480	-0,245	-0,350	-0,481	
	<i>Jun</i>	-0,567	-0,555	-0,543	-0,515	-0,484	-0,565	-0,564	-0,565	-0,564	1,527	1,430	-0,265	-0,332	-0,484	
	<i>Jul</i>	-0,566	-0,556	-0,545	-0,516	-0,491	-0,566	-0,566	-0,565	-0,564	1,485	1,430	-0,317	-0,326	-0,491	
	<i>Ago</i>	-0,571	-0,560	-0,548	-0,527	-0,498	-0,568	-0,568	-0,566	-0,565	1,529	1,450	-0,370	-0,338	-0,498	
	<i>Sep</i>	-0,570	-0,558	-0,545	-0,522	-0,492	-0,570	-0,569	-0,568	-0,566	1,489	1,470	-0,266	-0,351	-0,492	
	<i>Oct</i>	-0,570	-0,560	-0,550	-0,527	-0,477	-0,571	-0,570	-0,569	-0,566	1,467	1,460	-0,100	-0,341	-0,477	
	<i>Nov</i>	-0,573	-0,565	-0,567	-0,534	-0,487	-0,573	-0,573	-0,571	-0,568	1,412	1,470	-0,089	-0,344	-0,487	
	<i>Dic</i>	-0,580	-0,596	-0,582	-0,545	-0,502	-0,578	-0,577	-0,573	-0,570	1,448	1,480	-0,092	-0,343	-0,502	
<b>22</b>	<i>Ene</i>	-0,576	-0,565	-0,560	-0,527	-0,477	-0,575	-0,579	-0,576	-0,572	1,485	1,460	0,098	-0,298	-0,477	
	<i>Feb</i>	-0,571	-0,553	-0,532	-0,476	-0,335	-0,575	-0,576	-0,577	-0,573	1,481	1,460	0,537	-0,161	-0,335	
	<i>Mar</i>	-0,569	-0,544	-0,495	-0,418	-0,237	-0,580	-0,578	-0,578	-0,575	1,513	1,490	0,710	-0,024	-0,237	
	<i>Abr</i>	-0,569	-0,537	-0,448	-0,311	0,013	-0,583	-0,584	-0,579	-0,577	...	...	1,239	0,129	0,013	

(a) Los datos de los tipos de referencia oficiales del mercado hipotecario (Orden EHA/2899/2011 y CBE 5/2012) tienen carácter oficial al publicarse en el Boletín Oficial del Estado. Hasta ese momento son provisionales y su difusión en este cuadro se realiza a efectos informativos exclusivamente.

(b) Con el fin de coincidir con la información difundida en el BOE, las columnas de este cuadro que contienen las series de los nuevos plazos del Euríbor (una semana, un mes, tres meses, seis meses), incorporados por la Orden ETD/699/2020, muestran observaciones desde enero de 2021. Las series estadísticas completas, con datos previos, están disponibles en el cuadro 9.1 de la publicación de Indicadores Económicos y en el cuadro 1.15 del Boletín Estadístico.

(c) Este tipo corresponde al elaborado y publicado por el BCE desplazado un mes a efectos de su utilización como tipo de referencia del mercado hipotecario. Según lo establecido en el anexo 8 de la Circular 5/2012 de Banco de España, este índice no se corregirá en el caso de que el BCE modificara posteriormente el tipo publicado.

(d) Para consultar otros tipos que dejaron de tener la consideración de tipos de referencia oficiales del mercado hipotecario, véanse publicaciones anteriores a enero de 2021.

(e) Este tipo de interés dejó de tener la consideración de tipo de referencia oficial del mercado hipotecario para los préstamos formalizados a partir del 1 de enero de 2000.

**19. TIPOS DE INTERÉS**  
**A) Tipos de interés legales**

**19.1 (cont.) Tipos de interés legales, euríbor, y otros tipos de referencia**

Índices o tipos de referencia para el cálculo del valor de mercado en la compensación por riesgo de tipo de interés de los préstamos hipotecarios (f)															Porcentajes	
Tipos legales				Interest Rate Swap (IRS)												
Interés legal	Interés Ley enjuiciamiento civil	Interés de demora a efectos tributarios	Interés de demora en operaciones comerciales Ley 3/04 (g)	un año (h)	dos años	tres años	cuatro años	cinco años	siete años	diez años	quince años	veinte años	treinta años			
16	17	18	19	20	21	22	23	24	25	26	27	28	29			
<b>19</b>	M	3,00	5,00	3,750	8,00	-0,394	-0,311	-0,268	-0,207	-0,137	0,021	0,263	0,564	0,713	0,773	
<b>20</b>	M	3,00	5,00	3,750	8,00	-0,460	-0,405	-0,402	-0,384	-0,345	-0,269	-0,141	0,047	0,125	0,093	
<b>21</b>	M	3,00	5,00	3,750	8,00	-0,535	-0,454	-0,391	-0,329	-0,267	-0,140	0,049	0,279	0,374	0,359	
<b>21</b>	<i>Abr</i>	3,00	5,00	3,750	8,00	-0,546	-0,494	-0,446	-0,380	-0,306	-0,149	0,074	0,342	0,463	0,479	
	<i>May</i>	3,00	5,00	3,750	8,00	-0,537	-0,470	-0,405	-0,327	-0,245	-0,079	0,147	0,412	0,530	0,542	
	<i>Jun</i>	3,00	5,00	3,750	8,00	-0,535	-0,467	-0,408	-0,339	-0,265	-0,111	0,104	0,365	0,479	0,484	
	<i>Jul</i>	3,00	5,00	3,750	8,00	-0,537	-0,472	-0,425	-0,373	-0,317	-0,191	0,001	0,251	0,359	0,350	
	<i>Ago</i>	3,00	5,00	3,750	8,00	-0,545	-0,496	-0,458	-0,416	-0,370	-0,266	-0,092	0,141	0,241	0,220	
	<i>Sep</i>	3,00	5,00	3,750	8,00	-0,531	-0,454	-0,395	-0,331	-0,266	-0,136	0,058	0,299	0,403	0,391	
	<i>Oct</i>	3,00	5,00	3,750	8,00	-0,513	-0,376	-0,270	-0,181	-0,100	0,045	0,235	0,448	0,530	0,491	
	<i>Nov</i>	3,00	5,00	3,750	8,00	-0,510	-0,339	-0,221	-0,146	-0,089	0,017	0,179	0,344	0,387	0,315	
	<i>Dic</i>	3,00	5,00	3,750	8,00	-0,516	-0,341	-0,215	-0,145	-0,092	0,002	0,155	0,324	0,367	0,290	
<b>22</b>	<i>Ene</i>	3,00	5,00	3,750	8,00	-0,482	-0,243	-0,077	0,028	0,098	0,215	0,377	0,543	0,581	0,500	
	<i>Feb</i>	3,00	5,00	3,750	8,00	-0,334	0,120	0,350	0,469	0,537	0,627	0,747	0,857	0,848	0,722	
	<i>Mar</i>	3,00	5,00	3,750	8,00	-0,240	0,268	0,493	0,621	0,710	0,830	0,993	1,130	1,084	0,867	
	<i>Abr</i>	3,00	5,00	3,750	8,00	...	...	...	...	1,239	...	...	...	...	...	

(f) Estos tipos de referencia (Orden EHA/2899/2011 y CBE 5/2012) se difunden exclusivamente a efectos informativos hasta su difusión en el Boletín Oficial del Estado.

(g) El tipo correspondiente a febrero de 2013 será aplicable hasta el 23 de febrero, y para el resto del mes se aplicará el correspondiente a marzo de 2013, en virtud de la reciente modificación de la Ley 3/04.

(h) Este tipo junto con el de la columna 11 se utiliza para el cálculo del diferencial a aplicar en el caso de cancelaciones anticipadas de préstamos.

19. TIPOS DE INTERÉS  
A) Tipos de interés legales

19.1 (cont.) Tipos de interés legales, euribor, y otros tipos de referencia

	Fecha publicación BOE			
	Tipos cols. 1 a 10 y 13 y 15	Tipos cols. 11 y 12	Tipo col. 14	Tipos cols. 20 a 29
	30	31	32	33
<b>21</b> Abr	5-05-21	20-05-21	5-05-21	6-05-21
May	2-06-21	18-06-21	3-06-21	5-06-21
Jun	2-07-21	20-07-21	3-07-21	12-07-21
Jul	3-08-21	19-08-21	4-08-21	4-08-21
Ago	2-09-21	18-09-21	3-09-21	6-09-21
Sep	2-10-21	20-10-21	5-10-21	8-10-21
Oct	3-11-21	18-11-21	3-11-21	5-11-21
Nov	2-12-21	18-12-21	3-12-21	10-12-21
Dic	4-01-22	20-01-22	5-01-22	11-01-22
<b>22</b> Ene	2-02-22	18-02-22	3-02-22	9-02-22
Feb	2-03-22	18-03-22	3-03-22	10-03-22
Mar	2-04-22	21-04-22	5-04-22	8-04-22
Abr	...	...	...	...

19. TIPOS DE INTERÉS  
A) Tipos de interés legales

19.2 Tipos de interés de referencia del mercado hipotecario (no oficiales) y otros tipos de interés

Porcentajes

	Tipos referencia mercado hipotecario Resolución DGTPF 20/6/1986			Deuda pública índice nominal para pagos semestrales R.DGTPF 5/12/89 (a)	Preferenciales		Otros tipos de referencia			Régimen fiscal activos financ. Rend.mixto (art 63 Reg. Imp Sdades y art 91 Reg. IRPF)		
	Crédito tipo medio trimestral	Emisión			Bancos	Cajas de ahorros	Crédito al consumo		Tipo pasivo de cajas de ahorros (Indicador CECA)	Plazo igual o inferior a 4 años	Plazo desde 4 a 7 años	Plazo desde 7 a 10 años
		Cédulas hipotecarias	Deuda Púb. interior 3 a 6 años				Bancos	Cajas de ahorros				
	1	2	3	4	5	6	7	8	9	10	11	12
<b>16</b>	1,000	0,364	0,210	0,078	...	...	...	...	...	-0,078	0,122	0,900
<b>17</b>	1,000	0,197	0,250	0,073	...	...	...	...	...	-0,022	0,170	1,232
<b>18</b>	1,250	0,210	0,366	0,217	...	...	...	...	...	-0,049	0,328	1,194
<b>19</b>	0,750	0,062	-0,289	-0,264	...	...	...	...	...	-0,382	-0,265	0,169
<b>20</b>	0,500	0,080	-0,309	-0,357	...	...	...	...	...	-0,359	-0,221	0,210
<b>21</b>	0,250	0,074	-0,279	-0,343	...	...	...	...	...	-0,410	-0,297	0,261
<b>21</b> Abr	...	0,049	-0,412	-0,383	...	...	...	...	...	-0,317	-0,200	0,281
May	...	0,032	-0,383	-0,350	...	...	...	...	...	-0,317	-0,200	0,281
Jun	0,500	0,076	-0,371	-0,332	...	...	...	...	...	-0,317	-0,200	0,281
Jul	...	0,104	-0,347	-0,326	...	...	...	...	...	-0,352	-0,198	0,478
Ago	...	0,110	-0,337	-0,338	...	...	...	...	...	-0,352	-0,198	0,478
Sep	0,250	0,116	-0,336	-0,351	...	...	...	...	...	-0,352	-0,198	0,478
Oct	...	0,116	-0,288	-0,341	...	...	...	...	...	-0,410	-0,297	0,261
Nov	...	0,100	-0,263	-0,344	...	...	...	...	...	-0,410	-0,297	0,261
Dic	0,250	0,074	-0,279	-0,343	...	...	...	...	...	-0,410	-0,297	0,261
<b>22</b> Ene	...	0,020	-0,254	-0,298	...	...	...	...	...	-0,337	-0,091	0,309
Feb	...	0,044	-0,106	-0,161	...	...	...	...	...	-0,337	-0,091	0,309
Mar	0,250	0,055	0,003	-0,024	...	...	...	...	...	-0,337	-0,091	0,309
Abr	...	...	...	...	...	...	...	...	...	0,274	0,465	1,046

(a) El índice nominal para pagos semestrales se calcula, desde mayo de 2021, a partir del índice mensual de Deuda Pública de dos a seis años (S) calculado por Sociedad de Bolsas, S.A. perteneciente a Bolsas y Mercados Españoles.

19. TIPOS DE INTERES

B) Tipos de interés aplicados por las IFM a residentes en la UEM

19.3 Tipos de interés (TEDR) de nuevas operaciones

Préstamos y créditos a hogares e ISFLSH y sociedades no financieras. Entidades de crédito y EFC

Porcentajes

	Hogares e ISFLSH										Sociedades no financieras (a)		
	Vivienda (a)			Consumo (b)				Otros fines (a)			Nuevas operaciones	Renegociaciones	Otras operaciones
	Nuevas operaciones	Renegociaciones	Otras operaciones	Tarjetas de crédito	Créditos (a)			Nuevas operaciones	Renegociaciones	Otras operaciones			
					Nuevas operaciones	Renegociaciones	Otras operaciones						
1	2	3	4	5	6	7	8	9	10	11	12	13	
11	3,58	...	...	20,45	8,57	...	...	5,94	...	...	3,81	...	...
12	2,81	...	...	20,90	7,76	...	...	5,81	...	...	3,35	...	...
13	2,99	...	...	20,68	8,90	...	...	5,58	...	...	3,34	...	...
14	2,56	2,62	2,54	21,17	7,74	3,87	8,07	4,64	5,68	4,58	2,57	1,86	2,61
15	1,98	1,91	1,99	21,13	7,56	4,79	7,61	3,77	3,80	3,77	2,37	3,33	2,28
16	1,91	1,81	1,92	20,84	7,12	6,00	7,13	3,62	3,86	3,61	2,00	2,63	1,96
17	1,83	1,69	1,84	20,80	7,24	5,99	7,26	3,36	4,11	3,32	1,83	2,34	1,82
18	1,99	1,80	2,00	19,98	6,92	5,12	6,95	3,27	3,80	3,24	1,70	2,32	1,67
19	1,69	1,55	1,69	19,67	6,66	8,43	6,64	3,04	3,07	3,04	1,43	1,69	1,42
20	1,51	1,65	1,51	18,06	6,32	7,01	6,30	2,77	2,90	2,76	1,54	1,59	1,54
21 Ene	1,56	1,59	1,56	18,74	6,43	7,83	6,40	3,69	4,20	3,67	1,59	1,79	1,57
Feb	1,53	1,68	1,53	18,57	6,35	6,92	6,33	3,31	3,38	3,31	1,50	1,61	1,49
Mar	1,54	1,76	1,53	18,63	6,54	6,62	6,54	3,00	2,97	3,01	1,51	1,78	1,47
Abr	1,52	1,42	1,53	18,66	6,68	6,59	6,68	3,13	2,75	3,19	1,75	1,99	1,71
May	1,50	1,49	1,50	18,58	6,68	6,68	6,68	3,11	2,61	3,17	1,58	2,00	1,50
Jun	1,46	1,57	1,46	18,60	6,61	5,95	6,62	2,90	2,94	2,90	1,54	2,66	1,32
Jul	1,44	1,55	1,43	18,55	6,76	6,87	6,76	2,91	2,89	2,92	1,56	2,28	1,48
Ago	1,54	1,62	1,54	18,63	7,07	7,12	7,07	2,96	3,22	2,95	1,48	2,48	1,34
Sep	1,45	1,57	1,44	18,44	6,67	7,26	6,67	2,66	3,33	2,64	1,49	2,58	1,39
Oct	1,46	1,63	1,46	18,51	6,34	7,28	6,33	3,24	3,67	3,23	1,56	2,52	1,48
Nov	1,45	1,64	1,44	18,40	5,69	7,25	5,68	3,04	3,25	3,04	1,44	2,85	1,35
Dic	1,38	1,69	1,38	18,42	6,10	7,40	6,08	2,44	3,70	2,42	1,24	2,30	1,17
22 Ene	1,44	1,64	1,44	18,33	6,60	7,90	6,60	3,09	4,07	3,07	1,44	2,81	1,35
Feb	P 1,52	1,66	1,52	18,20	6,27	8,29	6,27	3,07	4,28	3,05	1,19	2,86	1,09

a. Excluye descubiertos, líneas de crédito y tarjetas de crédito de pago aplazado y 'revolving'.

b. Excluye descubiertos y líneas de crédito.

19. TIPOS DE INTERES

B) Tipos de interés aplicados por las IFM a residentes en la UEM

19.4 Tipos de interés (TEDR) de nuevas operaciones. Préstamos y créditos a hogares e ISFLSH. Entidades de crédito y EFC (a)

Porcentajes

	T E D R																
	Descubiertos y líneas de crédito	Crédito a la vivienda					Tarjetas de crédito y Tarjetas 'revolving'(b)	Crédito al consumo				Crédito para otros fines					
		Tipo medio ponderado	Hasta 1 año	Más de 1 y hasta 5 años	Más de 5 y hasta 10 años	Más de 10 años		Créditos				Tipo medio ponderado	Hasta 1 año	Más de 1 y hasta 5 años	Más de 5 años	Del cual: empresarios individuales	
								Tipo medio ponderado	Hasta 1 año	Más de 1 y hasta 5 años	Más de 5 años					Total	Hasta 1 año
1	2	3	4	5	6	7	8	9	10	11	12	13	14	15	16	17	
11	5,28	3,58	3,47	3,97	8,99	4,85	20,45	8,57	6,87	10,13	9,38	5,94	5,61	6,33	8,22	6,38	6,17
12	4,92	2,81	2,66	3,05	5,82	4,86	20,90	7,76	5,72	9,39	9,16	5,81	5,78	5,19	7,70	6,29	6,24
13	4,85	2,99	2,84	3,13	5,85	4,62	20,68	8,90	6,38	9,84	9,54	5,58	5,13	6,63	7,95	6,45	6,17
14	4,77	2,56	2,40	2,69	6,64	4,36	21,17	7,74	5,12	9,38	8,13	4,64	4,36	5,07	6,25	5,42	5,26
15	3,93	1,98	1,78	2,08	5,37	2,75	21,13	7,56	4,39	9,14	8,24	3,77	3,40	4,48	5,37	4,54	4,22
16	3,47	1,91	1,59	1,87	3,83	2,20	20,84	7,12	3,27	8,45	8,04	3,62	3,07	4,74	4,39	4,04	3,72
17	3,39	1,83	1,59	1,58	3,71	2,33	20,80	7,24	3,33	8,49	7,89	3,36	2,80	4,21	4,17	3,44	2,85
18	3,12	1,99	1,67	1,72	3,49	2,35	19,98	6,92	2,79	7,98	7,60	3,27	2,48	4,68	4,25	3,31	2,54
19	2,90	1,69	1,56	1,51	3,60	1,75	19,67	6,66	2,92	7,72	7,25	3,04	2,52	4,07	3,45	3,19	2,54
20	2,34	1,51	1,41	1,31	3,19	1,58	18,06	6,32	2,74	7,07	7,24	2,77	2,21	3,52	3,21	2,66	2,10
21 Feb	2,47	1,53	1,34	1,37	3,82	1,56	18,57	6,35	3,22	6,94	6,93	3,31	2,82	3,93	3,53	3,13	2,47
Mar	2,31	1,54	1,43	1,37	3,71	1,53	18,63	6,54	3,26	7,00	6,83	3,00	2,32	3,78	3,20	2,73	2,00
Abr	2,30	1,52	1,40	1,43	3,81	1,48	18,66	6,68	3,54	7,07	6,99	3,13	2,95	3,38	3,15	3,10	2,78
May	2,28	1,50	1,45	1,38	3,67	1,43	18,58	6,68	3,14	7,17	7,02	3,11	2,76	3,61	3,15	3,10	2,51
Jun	2,25	1,46	1,43	1,33	3,44	1,41	18,60	6,61	3,26	7,16	6,96	2,90	2,44	3,76	2,99	2,87	2,22
Jul	2,20	1,44	1,40	1,30	3,42	1,39	18,55	6,76	3,51	7,42	7,03	2,91	2,78	3,78	2,60	3,12	2,85
Ago	2,16	1,54	1,50	1,43	3,69	1,46	18,63	7,07	3,84	7,53	7,47	2,96	2,56	3,95	3,05	3,06	2,48
Sep	2,17	1,45	1,35	1,32	3,37	1,40	18,44	6,67	3,16	7,15	7,06	2,66	1,99	3,92	3,18	2,46	1,61
Oct	2,13	1,46	1,38	1,38	3,70	1,38	18,51	6,34	3,68	6,75	6,56	3,24	3,07	3,76	3,14	3,17	2,89
Nov	2,07	1,45	1,37	1,36	3,72	1,37	18,40	5,69	2,46	6,47	6,43	3,04	2,74	3,74	3,05	2,97	2,55
Dic	2,07	1,38	1,31	1,31	3,13	1,34	18,42	6,10	2,72	7,03	6,63	2,44	2,01	3,38	2,66	2,33	1,80
22 Ene	2,06	1,44	1,32	1,43	4,11	1,33	18,33	6,60	3,37	7,19	7,04	3,09	2,75	3,80	3,25	3,09	2,83
Feb	P 2,04	1,52	1,34	1,61	4,12	1,35	18,20	6,27	3,03	7,03	6,74	3,07	2,54	3,58	3,25	3,17	2,37

Nota: Los plazos van referidos al período inicial de fijación del tipo. Por ejemplo, un préstamo a 15 años a tipo variable revisable anualmente se clasifica en el plazo 'hasta un año'.

a. TEDR: tipo efectivo definición restringida, que equivale a TAE (tasa anual equivalente) sin incluir comisiones.

b. Tarjetas para las que los titulares han solicitado el pago aplazado y tarjetas 'revolving'. Si bien no se dispone de su finalidad, se estima que ésta es fundamentalmente de consumo. De hecho, hasta junio de 2010 se incluía en el crédito al consumo hasta 1 año.

**19. TIPOS DE INTERES**  
**B) Tipos de interés aplicados por las IFM a residentes en la UEM**

**19.5 Tipos de interés (TEDR) de nuevas operaciones. Préstamos y créditos a las sociedades no financieras. Entidades de crédito y EFC (a)**

Porcentajes

		T E D R													
		Otros créditos hasta 250 mil euros				Otros créditos entre 250 mil y 1 millón de euros				Otros créditos de más de 1 millón de euros					
		Tipo medio ponderado	Hasta 1 año	Más de 1 y hasta 5 años	Más de 5 años	Tipo medio ponderado	Hasta 1 año	Más de 1 y hasta 5 años	Más de 5 años	Tipo medio ponderado	Hasta 1 año	Más de 1 y hasta 5 años	Más de 5 años		
1	2	3	4	5	6	7	8	9	10	11	12	13	14		
11		4,15	16,85	5,17	5,10	6,60	7,20	4,53	4,44	5,51	5,79	3,36	3,36	3,07	4,26
12		3,52	17,41	5,22	5,20	5,83	4,78	3,99	3,90	5,32	4,05	2,72	2,61	4,59	3,08
13		3,38	16,51	5,12	5,08	5,69	6,74	3,88	3,83	4,33	4,96	2,73	2,69	2,74	3,86
14		3,14	16,36	4,18	4,18	4,12	4,32	2,79	2,78	2,78	3,12	1,99	1,99	1,54	2,35
15		2,34	17,11	3,26	3,26	3,29	3,19	2,05	2,04	2,04	2,22	1,96	1,97	1,79	1,95
16		1,66	18,42	2,64	2,61	2,97	2,75	1,79	1,77	1,88	1,86	1,60	1,56	1,61	1,85
17		1,55	18,66	2,33	2,29	2,87	2,69	1,68	1,63	1,72	2,00	1,51	1,56	1,30	1,36
18		1,74	18,10	2,05	2,00	2,79	2,10	1,50	1,46	1,51	1,81	1,53	1,69	0,91	1,64
19		1,56	16,01	1,87	1,81	2,93	2,62	1,40	1,36	1,55	1,61	1,23	1,15	1,86	1,31
20		1,44	16,40	1,87	1,79	2,35	2,68	1,51	1,42	1,69	1,91	1,37	1,39	1,11	1,50
21	Ene	1,44	17,08	2,17	2,14	2,62	2,78	1,54	1,48	1,79	1,94	1,12	1,07	1,66	1,17
	Feb	1,58	16,97	1,91	1,82	2,83	3,10	1,49	1,40	1,68	1,85	1,12	1,06	1,49	1,15
	Mar	1,53	16,90	1,85	1,73	2,71	2,51	1,45	1,34	1,55	1,75	1,26	1,23	1,26	1,52
	Abr	1,55	16,98	2,12	2,07	2,65	2,35	1,57	1,45	1,67	1,93	1,44	1,41	1,22	1,80
	May	1,56	16,86	1,80	1,69	2,51	2,55	1,51	1,38	1,58	1,95	1,38	1,33	1,54	1,58
	Jun	1,56	16,86	1,80	1,68	2,57	2,68	1,81	1,31	1,74	2,76	1,31	1,22	1,61	1,65
	Jul	1,56	16,75	1,85	1,81	2,53	2,34	1,41	1,36	1,53	1,67	1,37	1,43	1,35	1,23
	Ago	1,56	16,98	1,68	1,63	2,80	2,56	1,27	1,22	1,63	1,67	1,33	1,35	1,12	1,44
	Sep	1,56	16,79	1,73	1,68	2,70	2,50	1,30	1,24	1,63	1,67	1,33	1,17	1,59	1,86
	Oct	1,54	16,75	1,88	1,84	2,54	2,41	1,38	1,36	1,42	1,53	1,32	1,30	1,18	1,57
	Nov	1,47	16,61	1,74	1,68	2,47	2,23	1,40	1,35	1,49	1,59	1,20	1,17	1,17	1,41
	Dic	1,55	16,62	1,69	1,64	2,60	2,23	1,29	1,28	1,47	1,36	1,04	1,04	1,09	0,99
22	Ene	1,50	17,28	1,92	1,89	2,63	2,36	1,36	1,33	1,51	1,51	1,02	0,96	1,31	1,08
	Feb	P 1,51	17,25	1,70	1,64	2,55	2,40	1,35	1,31	1,43	1,60	0,83	0,72	0,96	1,45

Nota: Los plazos van referidos al período inicial de fijación del tipo. Por ejemplo, un préstamo a 15 años a tipo variable revisable anualmente se clasifica en el plazo 'hasta un año'.

a. TEDR: Tipo efectivo definición restringida, que equivale a TAE (tasa anual equivalente) sin incluir comisiones.

b. Hasta mayo de 2010, inclusive, esta columna incluye sólo descubiertos en cuenta (véase nota de novedades del Boletín Estadístico de julio-agosto de 2010).

c. Tarjetas para las que los titulares han solicitado el pago aplazado, con un tipo de interés normalmente superior al 0%.

**19. TIPOS DE INTERES**  
**B) Tipos de interés aplicados por las IFM a residentes en la UEM**

**19.6 Tipos de interés TAE de nuevas operaciones. Préstamos y créditos a hogares e ISFLSH y Sociedades no financieras. Entidades de crédito y EFC (a)(b)**

Porcentajes

		TAE					
		Hogares e ISFLSH			Sociedades no financieras		
		Vivienda	Consumo (c)	Otros Fines	Otros créditos hasta 250 mil euros	Otros créditos entre 250 mil y 1 millón de euros	Otros créditos de más de 1 millón de euros
1	2	3	4	5	6	7	
11		3,66	9,11	6,29	5,57	4,79	3,53
12		2,93	8,31	6,23	5,67	4,27	3,00
13		3,16	9,52	5,92	5,54	4,03	2,83
14		2,64	9,10	4,93	4,52	2,91	2,10
15		2,31	8,45	4,19	3,59	2,20	2,07
16		2,18	8,05	4,27	3,28	1,91	1,63
17		2,05	8,27	4,01	2,93	1,80	1,56
18		2,24	8,31	3,72	2,67	1,70	1,59
19		1,93	7,91	3,47	2,58	1,55	1,26
20		1,67	7,57	3,12	2,55	1,66	1,43
21	Mar	1,73	7,52	3,36	2,51	1,56	1,34
	Abr	1,64	7,65	3,79	3,19	1,74	1,54
	May	1,63	7,60	3,57	2,42	1,64	1,43
	Jun	1,59	7,59	3,28	2,46	1,90	1,41
	Jul	1,55	7,75	3,43	3,21	1,67	1,42
	Ago	1,66	8,20	3,44	2,36	1,39	1,40
	Sep	1,57	7,65	3,08	2,41	1,48	1,51
	Oct	1,57	7,29	3,91	3,12	1,60	1,47
	Nov	1,56	6,87	3,52	2,35	1,50	1,33
	Dic	1,50	7,30	2,80	2,30	1,41	1,12
22	Ene	1,54	7,66	3,83	3,00	1,64	1,05
	Feb	P 1,63	7,49	3,53	2,34	1,48	0,87

Nota: Los plazos van referidos al período inicial de fijación del tipo. Por ejemplo, un préstamo a 15 años a tipo variable revisable anualmente, se clasifica en el plazo 'hasta un año'.

a. TAE: Tasa anual equivalente.

b. Excluye descubiertos, líneas de crédito y tarjetas de crédito con pago aplazado y 'revolving'.

c. Hasta mayo de 2010, inclusive, esta columna incluye el crédito concedido a través de tarjetas de crédito (véase nota de novedades del Boletín Estadístico de julio-agosto de 2010). Los tipos de interés efectivo de tarjetas de crédito se publican en los cuadros 19.3 columna 4 y 19.4 columna 7.

19. TIPOS DE INTERES

B) Tipos de interés aplicados por las IFM a residentes en la UEM

19.7 Tipos de interés (TEDR) de nuevas operaciones.

Depósitos de hogares e ISFLSH y sociedades no financieras. Entidades de crédito y EFC (a)

Porcentajes

	Hogares e ISFLSH						Sociedades no financieras						Hogares e ISFLSH y sociedades no financieras. Cesiones temporales
	A la vista (b)	A plazo				Cesiones temporales	A la vista (b)	A plazo				Cesiones temporales	
		Tipo medio ponderado	Hasta 1 año	Más de 1 y hasta 2 años	Más de 2 años			Tipo medio ponderado	Hasta 1 año	Más de 1 y hasta 2 años	Más de 2 años		
1	2	3	4	5	6	7	8	9	10	11	12	13	
11	0,28	2,79	2,73	3,11	2,64	0,86	0,61	2,13	2,10	3,09	2,41	1,00	0,99
12	0,21	2,83	2,97	2,69	1,96	1,39	0,37	2,08	2,05	3,00	2,24	1,32	1,32
13	0,22	1,50	1,23	1,62	1,85	0,49	0,35	1,30	1,27	1,66	1,37	0,75	0,73
14	0,17	0,66	0,59	0,75	0,83	0,42	0,31	0,51	0,50	0,58	0,50	0,46	0,46
15	0,12	0,39	0,35	0,48	0,24	0,42	0,24	0,31	0,29	0,38	0,66	0,12	0,15
16	0,06	0,11	0,10	0,13	0,07	0,15	0,15	0,13	0,11	0,14	0,48	0,05	0,06
17	0,04	0,08	0,07	0,10	0,08	0,02	0,10	0,16	0,17	0,05	0,33	-0,01	-0,02
18	0,03	0,05	0,05	0,06	0,17	-0,15	0,08	0,37	0,39	0,03	0,74	-0,24	-0,24
19	0,03	0,04	0,02	0,07	0,18	0,11	0,07	0,38	0,36	0,47	0,92	-0,11	-0,11
20	0,01	0,02	0,01	0,06	0,15	...	0,01	0,01	0,01	0,02	0,13	...	-0,46
21 Ene	0,01	0,04	0,01	0,13	0,12	...	0,00	-0,29	-0,34	0,03	4,64	...	-0,49
Feb	0,01	0,04	0,01	0,33	0,12	...	0,00	-0,30	-0,31	0,06	0,17	...	-0,48
Mar	0,02	0,05	0,01	0,36	0,10	...	0,03	-0,30	-0,31	0,53	0,46	...	...
Abr	0,02	0,05	0,01	0,38	0,13	...	0,03	-0,22	-0,23	0,06	0,19	...	...
May	0,02	0,06	0,01	0,45	0,13	...	0,03	-0,13	-0,13	0,37	0,03	...	...
Jun	0,02	0,06	0,01	0,46	0,13	...	0,03	0,22	0,20	1,16	0,90	...	...
Jul	0,02	0,06	0,01	0,50	0,17	...	0,03	0,03	0,03	0,20	0,00	...	...
Ago	0,02	0,06	0,01	0,57	0,21	...	0,03	-0,26	-0,28	0,66	0,92	...	...
Sep	0,02	0,05	0,01	0,49	0,04	...	0,03	-0,16	-0,16	0,02	0,01	...	...
Oct	0,02	0,05	0,01	0,47	0,02	...	0,03	-0,01	-0,03	1,07	0,02	...	...
Nov	0,02	0,06	0,01	0,32	0,07	...	0,02	0,03	-0,01	2,55	0,01	...	...
Dic	0,02	0,06	0,01	0,27	0,03	...	0,03	0,45	0,45	0,25	0,55	...	...
22 Ene	0,02	0,04	0,01	0,18	0,04	...	0,03	-0,24	-0,25	0,01	0,00	...	...
Feb	P 0,02	0,04	0,01	0,22	0,04	...	0,03	-0,19	-0,20	0,00	0,00	...	...

a. TEDR: Tipo efectivo definición restringida, que equivale a TAE (tasa anual equivalente) sin incluir comisiones.

b. Para estas categorías de depósitos las nuevas operaciones equivalen al total del saldo vivo, por lo tanto estos tipos de interés coinciden con los que figuran en el cuadro 19.10.

19. TIPOS DE INTERÉS

B) Tipos de interés aplicados por las IFM a residentes en la UEM

19.8 Tipos de interés (TEDR) de los saldos vivos.

Préstamos y créditos a hogares e ISFLSH. Entidades de crédito y EFC (a)

Porcentajes

	Crédito a la vivienda									Crédito al consumo y otros fines				Pro-memoria			
	Tipo medio ponderado	Crédito a la vivienda				Crédito al consumo y otros fines				Vencimiento original de más de 1 año		Vencimiento original de más de 2 años					
		Tipo medio ponderado	Hasta 1 año	Más de 1 y hasta 5 años	Más de 5 años	Tipo medio ponderado	Hasta 1 año	Más de 1 y hasta 5 años	Más de 5 años	Total	Del cual: vcto. residual		Total	Del cual: vcto. residual			
											Hasta 1 año	Más de 1 año y revisión de tipos hasta 12m		Hasta 2 años	Más de 2 años y revisión de tipos hasta 24m		
1	2	3	4	5	6	7	8	9	10	11	12	13	14	15			
11	3,73	3,12	4,91	5,81	3,11	5,73	8,24	7,71	4,75	...	...	...	...	...			
12	3,33	2,61	4,94	6,15	2,59	5,78	9,46	8,34	4,41	...	...	...	...	...			
13	2,92	2,11	3,97	5,85	2,10	5,80	9,38	8,87	4,29	...	...	...	...	...			
14	2,81	1,89	4,93	6,15	1,87	6,10	9,69	9,21	4,51	2,78	5,29	2,81	2,42	5,71	2,53		
15	2,55	1,53	4,22	5,96	1,51	5,98	9,36	8,86	4,28	2,20	4,72	1,99	2,12	5,53	1,91		
16	2,46	1,29	2,60	5,27	1,29	6,17	9,07	9,26	4,39	2,12	4,48	1,66	2,00	5,06	1,67		
17	2,48	1,21	2,24	4,70	1,20	6,24	8,64	9,23	4,53	2,10	4,44	1,57	2,00	5,00	1,46		
18	2,54	1,22	2,00	4,13	1,21	6,26	8,51	8,78	4,65	2,15	4,57	1,52	2,09	5,00	1,44		
19	2,58	1,22	1,88	4,19	1,21	6,38	8,16	8,50	4,90	2,16	4,52	1,49	2,14	4,92	1,42		
20	2,45	1,17	1,70	4,35	1,17	5,99	7,41	7,56	4,87	2,02	4,05	1,48	2,06	4,61	1,37		
21 Ene	2,42	1,16	1,60	4,34	1,15	5,98	7,99	7,32	4,80	2,00	4,09	1,46	2,04	4,74	1,35		
Feb	2,40	1,14	1,61	4,32	1,14	5,94	7,97	7,31	4,76	1,99	4,09	1,44	2,03	4,74	1,34		
Mar	2,38	1,14	1,37	4,27	1,14	5,87	7,71	7,28	4,73	1,98	3,86	1,29	2,02	4,43	1,19		
Abr	2,37	1,13	1,38	4,26	1,12	5,86	7,74	7,32	4,70	1,97	3,96	1,29	2,01	4,44	1,18		
May	2,36	1,12	1,57	4,32	1,12	5,83	7,71	7,45	4,65	1,96	3,96	1,28	2,00	4,42	1,17		
Jun	2,35	1,11	1,56	4,31	1,11	5,68	6,62	7,42	4,64	1,95	4,01	1,26	1,99	4,48	1,16		
Jul	2,33	1,10	1,45	4,29	1,10	5,79	7,57	7,42	4,63	1,94	3,95	1,25	1,97	4,49	1,14		
Ago	2,33	1,10	1,49	4,23	1,09	5,80	7,55	7,42	4,65	1,93	3,94	1,24	1,96	4,49	1,13		
Sep	2,32	1,10	1,40	4,18	1,09	5,76	7,52	7,33	4,64	1,91	3,92	1,23	1,96	4,42	1,13		
Oct	2,31	1,10	1,41	4,18	1,09	5,75	7,55	7,26	4,63	1,90	4,16	1,22	1,95	4,45	1,12		
Nov	2,36	1,10	1,62	4,65	1,09	5,79	7,38	7,22	4,61	1,89	4,60	1,18	1,94	5,35	1,08		
Dic	2,33	1,10	1,28	4,60	1,09	5,85	8,11	7,21	4,62	1,88	4,47	1,19	1,93	5,77	1,08		
22 Ene	2,34	1,10	1,36	4,47	1,09	5,91	8,28	6,85	4,87	1,86	4,39	1,18	1,90	4,96	1,07		
Feb	P 2,33	1,10	1,37	4,47	1,09	5,90	8,28	6,84	4,86	1,85	4,40	1,17	1,90	5,02	1,07		

Nota: Salvo referencia contraria, los plazos van referidos al período original de vencimiento del préstamo. Por ejemplo, un préstamo a 15 años a tipo variable revisable anualmente, se clasifica en el plazo 'a más de 5 años'.

a. TEDR: Tipo efectivo definición restringida, que equivale a TAE (tasa anual equivalente) sin incluir comisiones.



**19. TIPOS DE INTERÉS**  
**B) Tipos de interés aplicados por las IFM a residentes en la UEM**

**19.9 Tipos de interés (TEDR) de los saldos vivos. Préstamos y créditos a sociedades no financieras. Entidades de crédito y EFC (a)**

Porcentajes

	Préstamos y créditos				Pro-memoria						
	Tipo medio ponderado	Hasta 1 año	Más de 1 año y hasta 5 años	Más de 5 años	Vencimiento original a más de 1 año			Vencimiento original a más de 2 años			
					Total	Del cual: vcto. residual		Total	Del cual: vcto. residual		
						Hasta 1 año	Más de 1 año y revisión de tipos hasta 12m		Hasta 2 años	Más de 2 años y revisión de tipos hasta 24m	
1	2	3	4	5	6	7	8	9	10		
11	3,90	4,48	4,03	3,66	...	...	...	...	...	...	
12	3,47	3,92	3,64	3,23	...	...	...	...	...	...	
13	3,44	3,76	3,72	3,21	...	...	...	...	...	...	
14	2,84	3,14	2,78	2,77	2,71	2,86	2,90	2,96	3,04	3,01	
15	2,38	2,31	2,33	2,42	2,40	2,11	2,38	2,42	2,43	2,39	
16	2,04	1,98	1,95	2,10	2,04	1,75	1,97	2,06	1,77	2,04	
17	1,89	1,94	1,64	2,00	1,86	1,42	1,91	1,95	1,77	1,87	
18	1,86	1,88	1,72	1,92	1,85	1,93	1,84	1,89	1,87	1,85	
19	1,77	1,76	1,65	1,82	1,76	1,79	1,77	1,81	1,92	1,78	
20	1,70	1,54	1,72	1,74	1,73	1,33	1,72	1,76	1,46	1,73	
21 Ene	1,72	1,66	1,72	1,73	1,74	1,40	1,71	1,76	1,51	1,74	
Feb	1,74	1,70	1,75	1,74	1,75	1,43	1,72	1,77	1,53	1,75	
Mar	1,70	1,57	1,73	1,73	1,73	1,38	1,71	1,76	1,51	1,73	
Abr	1,72	1,64	1,71	1,75	1,74	1,40	1,71	1,76	1,57	1,72	
May	1,73	1,67	1,65	1,78	1,74	1,40	1,70	1,77	1,55	1,71	
Jun	1,70	1,57	1,63	1,77	1,72	1,35	1,69	1,75	1,51	1,72	
Jul	1,71	1,65	1,63	1,76	1,72	1,35	1,68	1,75	1,51	1,70	
Ago	1,71	1,64	1,63	1,76	1,72	1,36	1,69	1,74	1,51	1,70	
Sep	1,69	1,57	1,62	1,75	1,71	1,32	1,67	1,74	1,51	1,70	
Oct	1,69	1,61	1,62	1,75	1,70	1,37	1,67	1,73	1,54	1,70	
Nov	1,68	1,60	1,58	1,76	1,69	1,29	1,64	1,74	1,48	1,67	
Dic	1,65	1,56	1,56	1,72	1,66	1,27	1,65	1,71	1,51	1,67	
22 Ene	1,66	1,58	1,57	1,72	1,66	1,23	1,60	1,71	1,51	1,64	
Feb P	1,64	1,54	1,54	1,72	1,65	1,18	1,60	1,70	1,49	1,64	

Nota: Salvo referencia contraria, los plazos van referidos al período original de vencimiento del préstamo. Por ejemplo, un préstamo a 15 años a tipo variable revisable anualmente, se clasifica en el plazo 'a más de 5 años'.

a. TEDR: Tipo efectivo definición restringida, que equivale a TAE (tasa anual equivalente) sin incluir comisiones.

**19. TIPOS DE INTERÉS**  
**B) Tipos de interés aplicados por las IFM a residentes en la UEM**

**19.10 Tipos de interés (TEDR) de los saldos vivos. Depósitos de hogares e ISFLSH y sociedades no financieras. Entidades de crédito y EFC (a)**

Porcentajes

	Hogares e ISFLSH					Sociedades no financieras					Hogares e ISFLSH y sociedades no financieras. Cesiones temporales
	A la vista (b)	A plazo			Cesiones temporales	A la vista (b)	A plazo			Cesiones temporales	
		Tipo medio ponderado	Hasta 2 años	Más de 2 años			Tipo medio ponderado	Hasta 2 años	Más de 2 años		
11	0,28	2,76	2,79	2,67	2,15	0,61	2,68	2,64	3,02	2,04	2,07
12	0,21	2,72	2,70	2,79	2,51	0,37	2,64	2,63	2,77	2,36	2,39
13	0,22	2,08	1,89	2,49	1,80	0,35	1,93	1,82	2,38	1,12	1,16
14	0,17	1,39	1,11	2,04	0,58	0,31	1,39	1,24	1,93	0,44	0,45
15	0,12	0,75	0,50	1,63	0,45	0,24	0,91	0,74	1,68	0,24	0,34
16	0,06	0,30	0,24	0,75	0,16	0,15	0,65	0,52	1,34	0,06	0,10
17	0,04	0,16	0,11	0,59	0,40	0,10	0,77	0,59	1,50	-0,01	0,00
18	0,03	0,12	0,07	0,53	0,13	0,08	0,63	0,44	1,53	-0,37	-0,36
19	0,03	0,12	0,05	0,65	0,26	0,07	0,99	0,67	2,20	-0,12	-0,09
20	0,01	0,06	0,03	0,33	...	0,01	0,59	0,43	1,55	-0,50	-0,38
21 Ene	0,01	0,06	0,03	0,32	...	0,00	0,68	0,48	1,70	...	-0,39
Feb	0,01	0,05	0,03	0,26	...	0,00	0,63	0,42	1,70	...	-0,38
Mar	0,02	0,05	0,03	0,26	...	0,03	0,60	0,39	1,71	...	1,93
Abr	0,02	0,05	0,03	0,23	...	0,03	0,62	0,41	1,69	...	-0,38
May	0,02	0,05	0,03	0,20	...	0,03	0,62	0,42	1,62	...	-0,39
Jun	0,02	0,06	0,04	0,21	...	0,03	0,59	0,38	1,61	...	-0,39
Jul	0,02	0,04	0,03	0,20	...	0,03	0,60	0,40	1,56	...	-0,41
Ago	0,02	0,04	0,02	0,17	...	0,03	0,59	0,40	1,56	...	-0,43
Sep	0,02	0,04	0,02	0,17	...	0,03	0,58	0,39	1,52	...	-0,24
Oct	0,02	0,05	0,02	0,22	...	0,03	0,67	0,47	1,58	...	-0,55
Nov	0,02	0,04	0,02	0,22	...	0,02	0,63	0,45	1,44	...	-0,50
Dic	0,02	0,04	0,02	0,22	...	0,03	0,65	0,47	1,43	...	-0,70
22 Ene	0,02	0,04	0,02	0,22	...	0,03	0,63	0,46	1,26	...	-0,57
Feb P	0,02	0,04	0,02	0,23	...	0,03	0,61	0,44	1,24	...	-0,57

a. TEDR: Tipo efectivo definición restringida, que equivale a TAE (tasa anual equivalente) sin incluir comisiones.

b. Para estas categorías de depósitos las nuevas operaciones equivalen al total del saldo vivo, por lo tanto estos tipos de interés coinciden con los que figuran en el cuadro 19.7.

19. TIPOS DE INTERES

B) Tipos de interés aplicados por las IFM a residentes en la UEM

19.11 Importes de las nuevas operaciones

Préstamos y créditos a hogares e ISFLSH y sociedades no financieras. Entidades de crédito y EFC

Millones de euros

	Hogares e ISFLSH									Sociedades no financieras (a)			
	Vivienda (a)			Consumo (b)			Otros fines (a)			Nuevas operaciones (e)	Renegociaciones	Otras operaciones	
	Nuevas operaciones (c)	Renegociaciones	Otras operaciones	Tarjetas de crédito y Tarjetas 'revolving' Nuevas operaciones (d)	Créditos (a)			Nuevas operaciones (c)	Renegociaciones				Otras operaciones
					Nuevas operaciones (c)	Renegociaciones	Otras operaciones						
1	2	3=1-2	4	5	6	7=5-6	8	9	10=8-9	11	12	13=11-12	
11	37 502	...	...	8 775	15 142	...	...	21 616	...	...	527 492	...	...
12	32 276	...	...	8 343	12 811	...	...	18 231	...	...	484 814	...	...
13	21 853	...	...	8 488	13 891	...	...	15 503	...	...	392 645	...	...
14	27 007	...	...	8 850	16 330	...	...	17 269	...	...	356 637	...	...
15	35 721	9 241	26 480	9 049	19 747	575	19 173	20 240	1 298	18 942	392 631	30 897	361 734
16	37 494	6 396	31 098	11 040	25 356	649	24 706	17 721	1 367	16 354	322 578	28 920	293 659
17	38 863	2 357	36 506	13 290	29 389	268	29 121	19 367	802	18 565	338 995	16 903	322 092
18	43 057	1 744	41 313	13 032	34 387	361	34 026	18 757	726	18 031	347 156	16 066	331 090
19	43 589	1 318	42 272	13 620	36 237	435	35 802	17 804	737	17 067	348 383	21 786	326 597
20	43 971	2 605	41 366	10 691	26 600	636	25 964	18 748	1 255	17 493	357 257	21 130	336 126
21	59 425	1 744	57 682	10 061	28 419	404	28 015	16 741	1 123	15 618	299 368	31 499	267 869
21 May	5 454	158	5 296	9 883	2 511	30	2 481	1 422	143	1 280	22 657	3 701	18 957
Jun	6 010	170	5 840	9 692	2 579	40	2 538	1 799	262	1 537	31 694	5 281	26 413
Jul	5 975	153	5 822	9 673	2 482	24	2 458	1 592	63	1 529	27 115	2 924	24 191
Ago	3 339	100	3 239	9 755	1 820	22	1 799	1 033	40	993	15 258	1 947	13 311
Sep	4 569	113	4 455	9 765	2 382	26	2 355	1 384	41	1 343	22 283	1 950	20 332
Oct	4 576	96	4 480	9 782	2 523	24	2 499	1 229	33	1 197	23 809	1 811	21 998
Nov	5 228	121	5 107	10 017	2 977	27	2 950	1 389	36	1 352	24 986	1 537	23 450
Dic	5 823	100	5 723	10 061	2 371	22	2 349	1 539	30	1 508	39 058	2 566	36 493
22 Ene	4 466	78	4 388	11 046	2 011	6	2 004	1 114	23	1 091	23 254	1 553	21 701
Feb	4 844	102	4 742	10 970	2 477	7	2 469	1 322	26	1 295	27 263	1 507	25 756

a. Excluye descubiertos, líneas de crédito y tarjetas de crédito de pago aplazado y 'revolving'.

b. Excluye descubiertos y líneas de crédito.

c. Estos importes se detallan en las columnas 3 a 17 del cuadro 19.12.

d. Dada la naturaleza de este instrumento, la Circular 1/2010 considera 'operación nueva' el saldo vivo a fin de cada mes, y no el importe concedido en el mes. Por este motivo, en esta columna el importe anual coincide con el del último mes del año. En las tarjetas de crédito, si bien no se dispone de su finalidad, se estima que ésta es fundamentalmente de consumo. De hecho, hasta junio de 2010 se incluía en el crédito al consumo hasta 1 año.

e. Estos importes se detallan en las columnas 3 a 14 del cuadro 19.13.

19. TIPOS DE INTERÉS

B) Tipos de interés aplicados por las IFM a residentes en la UEM

19.12 Importe de las nuevas operaciones.

Préstamos y créditos a hogares e ISFLSH. Entidades de crédito y EFC

Millones de euros

	Descubiertos y líneas de crédito (a) (b)	Crédito a la vivienda					Crédito al consumo					Crédito para otros fines					
		Total	Hasta 1 año	Más de 1 y hasta 5 años	Más de 5 y hasta 10 años	Más de 10 años	Tarjetas de crédito y Tarjetas 'revolving' (b)	Créditos- Total	Hasta 1 año	Más de 1 y hasta 5 años	Más de 5 años	Total	Hasta 1 año	Más de 1 y hasta 5 años	Más de 5 años	Del cual: empresarios individuales	
																Total	Hasta 1 año
		1	2	3	4	5	6	7	8 (c)	9 (c)	10	11	12	13	14	15	16
11	10 435	37 502	30 667	6 084	436	315	8 775	15 142	5 731	5 259	4 152	21 616	15 914	4 015	1 687	8 673	6 552
12	9 229	32 276	25 108	6 515	350	304	8 343	12 811	5 104	4 221	3 487	18 231	12 882	3 738	1 611	7 343	5 417
13	7 745	21 853	14 800	6 312	492	249	8 488	13 891	3 931	5 698	4 262	15 503	10 759	3 318	1 427	6 273	4 424
14	6 872	26 818	17 305	8 812	476	225	8 850	16 442	4 343	7 016	5 083	17 269	12 456	3 222	1 590	6 676	4 534
15	7 426	35 721	22 457	10 238	997	2 028	9 049	19 747	4 822	8 971	5 954	20 240	14 434	3 984	1 822	8 525	5 403
16	7 099	37 494	17 373	8 958	1 345	9 818	11 040	25 356	4 667	11 946	8 743	17 721	11 291	3 826	2 605	9 109	5 657
17	7 452	38 863	16 495	10 392	1 637	10 340	13 290	29 389	4 513	13 892	10 984	19 367	11 901	4 036	3 431	10 136	5 999
18	6 697	43 057	15 617	12 137	1 922	13 381	13 032	34 387	4 663	15 773	13 952	18 757	11 226	3 925	3 605	11 165	6 750
19	6 643	43 589	15 493	11 323	1 793	14 980	13 620	36 237	4 821	15 919	15 496	17 804	10 025	4 025	3 755	10 588	6 149
20	6 455	43 971	14 968	8 207	1 339	14 456	10 691	26 600	3 839	11 251	11 511	18 748	9 513	5 786	3 449	12 523	6 339
21	7 505	59 425	14 919	9 482	1 884	13 141	10 061	28 419	3 637	10 669	14 112	16 741	7 712	3 745	5 283	10 195	4 588
21 Abr	6 657	4 887	1 358	844	153	2 532	9 840	2 322	230	874	1 218	1 548	644	449	455	968	410
May	6 624	5 454	1 337	913	168	3 036	9 883	2 511	254	936	1 320	1 422	574	368	480	870	320
Jun	7 038	6 010	1 471	957	178	3 404	9 692	2 579	296	1 004	1 279	1 799	768	355	676	1 182	483
Jul	7 096	5 975	1 459	933	177	3 406	9 673	2 482	291	936	1 255	1 592	710	318	564	899	392
Ago	7 062	3 339	838	461	113	1 927	9 755	1 820	212	713	895	1 033	556	203	274	529	241
Sep	7 169	4 569	1 086	713	166	2 604	9 765	2 382	253	877	1 252	1 384	755	240	389	890	490
Oct	7 236	4 576	1 047	657	165	2 706	9 782	2 523	255	967	1 301	1 229	567	255	407	757	357
Nov	7 511	5 228	1 201	684	171	3 171	10 017	2 977	562	1 017	1 398	1 389	611	259	519	822	340
Dic	7 505	5 823	1 296	696	173	3 659	10 061	2 371	419	919	1 034	1 539	809	264	465	911	484
22 Ene	7 924	4 466	1 031	532	155	2 748	11 046	2 011	267	703	1 040	1 114	552	171	391	620	311
Feb	7 958	4 844	1 075	545	251	2 973	10 970	2 477	379	863	1 235	1 322	485	311	526	710	285

Nota: Los plazos van referidos al período inicial de fijación del tipo. Por ejemplo, un préstamo a 15 años a tipo variable revisable anualmente, se clasifica en el plazo 'hasta un año'.

a. Hasta mayo de 2010, inclusive, esta columna incluye sólo descubiertos en cuenta (véase nota de novedades del Boletín Estadístico de julio-agosto de 2010).

b. Dada la naturaleza de estos instrumentos, la Circular 1/2010 considera 'operación nueva' el saldo vivo a fin de cada mes, y no el importe concedido en el mes. Por este motivo, en estas dos columnas el importe anual coincide con el del último mes del año. En cuanto a las tarjetas de crédito, si bien no se dispone de su finalidad, se estima que ésta es fundamentalmente de consumo. De hecho, hasta junio de 2010 se incluía en el crédito al consumo hasta 1 año.

c. Hasta mayo de 2010, inclusive, esta columna incluye el crédito concedido a través de tarjetas de crédito (véase nota de novedades del Boletín Estadístico de julio-agosto de 2010).

19. TIPOS DE INTERES

B) Tipos de interés aplicados por las IFM a residentes en la UEM

19.13 Importe de las nuevas operaciones.

Préstamos y créditos a las sociedades no financieras. Entidades de crédito y EFC

Millones de euros

	Descu- bier- tos y líneas de crédito (a)(b) 1	Tarje- tas de credi- to de pago apla- zado (b) 2	Otros créditos hasta 250 mil euros				Otros créditos entre 250 mil y 1 millón euros				Otros créditos de mas de 1 millón euros			
			Total 3	Hasta 1 año 4	Más de 1 y hasta 5 años 5	Más de 5 años 6	Total 7	Hasta 1 año 8	Más de 1 y hasta 5 años 9	Más de 5 años 10	Total 11	Hasta 1 año 12	Más de 1 y hasta 5 años 13	Más de 5 años 14
11	127 506	66	136 363	130 912	3 857	1 594	37 707	34 696	2 031	980	353 423	324 556	15 428	13 439
12	119 702	62	114 377	109 925	2 933	1 519	31 577	28 983	1 629	965	338 860	313 235	13 312	12 313
13	94 674	64	106 134	100 529	4 700	905	28 291	25 235	2 373	683	258 220	238 128	14 269	5 823
14	75 064	69	112 336	105 407	5 857	1 072	34 048	29 668	3 172	1 208	210 253	195 758	9 630	4 866
15	81 125	72	128 707	121 826	5 218	1 664	36 763	31 908	3 371	1 485	227 160	205 050	12 174	9 937
16	81 825	98	133 583	123 701	6 889	2 992	36 346	28 962	4 480	2 905	152 649	129 461	13 426	9 762
17	80 298	104	143 354	131 395	8 071	3 888	40 582	31 415	5 077	4 090	155 059	120 808	16 947	17 305
18	67 936	115	136 991	127 034	7 423	2 534	38 222	29 882	5 250	3 090	171 943	135 226	19 100	17 617
19	61 016	182	134 569	125 020	7 438	2 111	39 286	31 347	5 085	2 854	174 528	133 774	18 493	22 261
20	52 997	215	122 517	99 225	21 539	1 753	50 532	29 369	18 683	2 480	184 208	128 010	30 922	25 276
21	56 341	254	115 253	105 477	5 941	3 835	35 951	26 211	4 562	5 178	148 164	105 966	18 445	23 754
21 Feb	53 884	203	8 559	7 844	561	154	2 427	1 851	334	241	9 410	6 773	1 098	1 539
Mar	54 432	206	10 289	8 959	743	588	3 597	2 340	617	640	13 569	10 694	1 329	1 546
Abr	53 808	209	10 479	9 075	686	718	3 313	2 133	555	625	10 823	7 617	1 565	1 641
May	52 615	222	9 673	8 380	776	516	3 284	2 132	614	538	9 701	7 395	1 222	1 084
Jun	53 694	230	10 379	9 109	530	740	4 364	2 509	498	1 357	16 951	13 052	1 991	1 908
Jul	53 665	229	10 677	10 050	445	181	3 119	2 425	355	339	13 319	7 967	2 131	3 221
Ago	52 429	226	7 127	6 840	199	89	1 816	1 579	120	117	6 314	4 161	1 012	1 141
Sep	53 488	230	9 115	8 649	314	152	2 529	2 124	194	211	10 639	7 694	1 210	1 734
Oct	53 246	244	10 030	9 492	379	159	2 857	2 377	266	215	10 922	8 025	1 427	1 471
Nov	54 710	259	9 906	9 120	540	246	3 080	2 236	463	380	12 000	7 842	2 272	1 887
Dic	56 341	254	10 954	10 335	423	196	3 514	2 774	367	373	24 590	16 843	2 574	5 173
22 Ene	56 040	261	9 955	9 577	249	129	2 560	2 155	190	215	10 739	7 351	1 284	2 104
Feb	P 56 584	277	9 684	9 077	428	179	2 741	2 122	335	284	14 839	11 368	1 907	1 564

Nota: Los plazos van referidos al período inicial de fijación del tipo. Por ejemplo, un préstamo a 15 años a tipo variable revisable anualmente, se clasifica en el plazo 'hasta un año'.

a. Hasta mayo de 2010, inclusive, esta columna incluye sólo descubiertos en cuenta (véase nota de novedades del Boletín Estadístico de julio-agosto de 2010).

b. La Circular 1/2010 considera 'operación nueva' para estos instrumentos el saldo vivo a fin de cada mes, y no el importe concedido en el mes. Por este motivo, en estas dos columnas el importe anual coincide con el del último mes del año.

19. TIPOS DE INTERES

B) Tipos de interés aplicados por las IFM a residentes en la UEM

19.14 Importe de las nuevas operaciones.

Depósitos de hogares e ISFLSH y sociedades no financieras. Entidades de crédito y EFC

Millones de euros

	Hogares e ISFLSH						Sociedades no financieras						Hogares e ISFLSH y sociedades no financieras. Cesiones temporales
	A la vista (a) 1	A plazo				Cesio- nes tempo- rales 6	A la vista (a) 7	A plazo				Cesio- nes tempo- rales 12	
		Total 2	Hasta 1 año 3	Más de 1 y hasta 2 años 4	Más de 2 años 5			Total 8	Hasta 1 año 9	Más de 1 y hasta 2 años 10	Más de 2 años 11		
11	308 827	390 799	275 972	70 131	44 697	23 570	104 907	311 567	292 780	13 817	4 970	177 053	200 623
12	308 560	369 268	300 574	46 948	21 746	14 948	103 392	279 750	269 640	7 216	2 894	91 715	106 663
13	335 892	410 670	167 853	155 653	87 165	5 301	111 094	280 844	241 722	25 293	13 829	39 891	45 192
14	370 242	323 882	168 311	125 625	29 946	1 959	124 124	257 746	229 981	20 491	7 274	70 476	72 435
15	436 737	267 853	159 758	90 002	18 092	1 196	144 159	192 392	177 468	10 549	4 375	21 846	23 042
16	514 328	235 778	149 295	75 201	11 282	1 152	170 156	135 223	122 620	8 272	4 332	13 775	14 928
17	582 493	187 982	121 137	60 325	6 520	405	203 304	88 740	79 847	6 081	2 813	8 016	8 420
18	646 080	154 821	101 146	47 676	5 999	19	217 064	66 673	60 577	3 956	2 140	2 083	2 102
19	714 187	129 661	86 297	38 855	4 510	4	231 291	66 602	62 096	3 415	1 091	539	543
20	807 716	93 859	64 147	26 216	3 497	-	268 550	118 806	116 378	1 507	922	...	92
21	882 295	74 505	63 387	9 257	1 861	-	299 946	101 317	98 946	1 017	1 354	...	83
21 Feb	815 624	6 504	5 690	656	159	...	259 969	5 728	5 620	52	56	...	42
Mar	822 945	6 960	6 024	741	196	...	266 364	9 448	9 313	86	49	...	...
Abr	827 566	6 392	5 570	683	138	-	258 865	8 725	8 578	42	106	...	...
May	833 013	6 406	5 577	684	145	-	273 179	7 356	7 225	33	99	...	...
Jun	849 119	6 458	5 631	669	158	-	274 717	9 981	9 706	134	142	...	...
Jul	852 975	6 547	5 751	642	154	-	271 261	10 079	9 764	185	130	...	...
Ago	852 284	5 835	5 212	518	105	-	274 413	5 689	5 611	54	23	...	...
Sep	855 500	5 859	5 133	576	150	-	280 746	9 201	9 061	46	95	...	...
Oct	859 809	6 115	5 339	619	157	-	273 168	9 255	9 003	102	149	...	...
Nov	864 309	5 281	4 182	938	160	-	284 179	8 461	8 088	106	268	...	...
Dic	882 295	5 212	3 890	1 124	198	-	299 946	8 808	8 545	116	147	...	...
22 Ene	884 787	5 017	3 802	1 039	176	-	282 360	10 484	10 147	23	314	...	...
Feb	P 892 028	4 844	3 866	821	158	-	283 443	7 528	7 380	39	109	...	...

a. Para estas clases de depósitos las nuevas operaciones equivalen al total del saldo vivo.

**19. TIPOS DE INTERÉS**  
**B) Tipos de interés aplicados por las IFM a residentes en la UEM**

**19.15 Importe de los saldos vivos. Pro-memoria. Préstamos y créditos a hogares e ISFLSH y sociedades no financieras. Entidades de crédito y EFC**

Millones de euros

	Hogares e ISFLSH						Sociedades no financieras					
	Vencimiento original a más de 1 año			Vencimiento original a más de 2 años			Vencimiento original a más de 1 año			Vencimiento original a más de 2 años		
	Total	Del cual: Vcto. residual		Total	Del cual: Vcto. residual		Total	Del cual: Vcto. residual		Total	Del cual: Vcto. residual	
		Hasta 1 año	Más de 1 año y revisión de tipos hasta 12m		Hasta 2 años	Más de 2 años y revisión de tipos hasta 24m		Hasta 1 año	Más de 1 año y revisión de tipos hasta 12m		Hasta 2 años	Más de 2 años y revisión de tipos hasta 24m
1	2	3	4	5	6	7	8	9	10	11	12	
11	818 098	12 925	681 801	...	19 533	677 876	698 648	111 936	382 876	...	143 741	362 796
12	783 776	11 594	691 889	...	17 655	702 066	579 503	86 831	314 751	...	114 515	307 459
13	743 845	15 286	628 718	...	20 816	633 940	504 091	97 515	239 197	...	105 356	225 527
14	712 861	15 758	627 701	708 958	19 350	632 618	444 984	77 628	237 433	417 634	94 381	217 792
15	683 243	9 460	594 630	679 109	16 210	600 072	422 826	70 364	209 016	400 909	79 979	199 927
16	673 228	10 541	564 827	668 405	16 115	569 890	402 327	61 194	185 712	382 212	82 883	174 013
17	667 904	10 017	554 956	662 873	16 557	560 129	386 448	48 671	182 528	359 648	51 694	172 047
18	666 616	11 114	543 594	661 345	18 487	522 071	352 797	40 279	160 742	332 596	49 911	149 484
19	661 273	12 760	524 344	655 703	20 107	521 712	348 169	46 768	155 061	325 501	54 076	145 963
20	655 203	12 217	494 866	650 005	20 039	494 203	403 488	40 436	162 743	388 151	54 186	155 975
21 Ene	654 467	...	...	649 316	...	...	400 192	...	...	385 167	...	...
Feb	654 443	...	...	649 307	...	...	400 508	...	...	385 839	...	...
Mar	654 885	11 759	489 277	649 716	20 472	491 727	401 546	41 924	170 265	386 748	53 804	162 770
Abr	655 424	...	...	650 216	...	...	401 004	...	...	386 509	...	...
May	656 452	...	...	651 323	...	...	399 809	...	...	386 093	...	...
Jun	657 624	11 552	486 126	652 473	20 257	488 752	402 870	45 005	170 455	388 889	62 169	158 531
Jul	659 247	...	...	654 162	...	...	402 333	...	...	388 644	...	...
Ago	657 398	...	...	652 253	...	...	398 000	...	...	384 677	...	...
Sep	657 586	11 559	479 935	652 289	20 244	482 255	397 686	43 599	166 983	384 212	63 369	154 179
Oct	658 456	...	...	653 368	...	...	396 915	...	...	382 847	...	...
Nov	658 287	...	...	653 151	...	...	400 469	...	...	380 811	...	...
Dic	657 973	10 628	426 224	652 795	18 595	430 595	401 478	37 778	160 691	381 644	57 936	148 611
22 Ene	657 301	...	...	652 280	...	...	398 143	...	...	378 853	...	...
Feb	P 657 540	...	...	652 546	...	...	397 251	...	...	377 610	...	...

Nota: Los plazos van referidos al período original de vencimiento del préstamo. Por ejemplo, un préstamo a 15 años a tipo variable revisable anualmente, se clasifica en el plazo 'a más de 5 años'.

**19. TIPOS DE INTERÉS**  
**B) Tipos de interés aplicados por las IFM a residentes en la UEM**

**19.16 Importe de los saldos vivos. Préstamos y créditos a hogares e ISFLSH y sociedades no financieras. Entidades de crédito y EFC**

Millones de euros

	Hogares e ISFLSH								Sociedades no financieras			
	Crédito a la vivienda				Crédito al consumo y otros fines				Total	Hasta 1 año	Más de 1 y hasta 5 años	Más de 5 años
	Total	Hasta 1 año	Más de 1 y hasta 5 años	Más de 5 años	Total	Hasta 1 año	Más de 1 y hasta 5 años	Más de 5 años				
	1	2	3	4	5	6	7	8	9	10	11	12
11	650 473	1 641	2 433	646 399	199 174	29 909	30 921	138 345	848 598	149 951	210 633	488 015
12	628 444	1 671	1 708	625 064	186 655	29 652	26 917	130 086	718 969	139 467	178 679	400 824
13	601 415	177	1 686	599 553	170 701	28 095	24 892	117 715	616 671	112 580	150 830	353 262
14	576 696	189	1 977	574 530	162 546	26 191	26 144	110 210	547 588	102 604	133 457	311 527
15	549 238	259	1 890	547 089	162 039	27 775	29 544	104 720	520 691	97 864	128 003	294 823
16	533 107	240	1 183	531 684	167 022	26 661	35 462	104 899	497 176	94 848	126 675	275 652
17	520 209	392	1 283	518 533	175 062	26 974	40 084	108 004	483 165	96 717	129 888	256 560
18	513 752	429	1 448	511 876	182 686	29 393	43 702	109 591	451 588	98 790	114 388	238 409
19	510 585	405	1 541	508 638	183 146	32 052	46 117	104 977	444 754	96 585	115 100	233 069
20	504 619	167	1 089	503 362	181 839	31 086	46 571	104 181	481 497	78 009	174 013	229 475
21 Ene	504 312	169	1 086	503 057	180 090	29 766	46 266	104 058	478 463	78 271	172 780	227 412
Feb	504 664	160	1 088	503 416	178 927	28 988	45 949	103 990	478 361	77 853	172 277	228 231
Mar	505 303	160	1 076	504 067	179 489	29 747	45 316	104 425	481 204	79 658	167 930	233 616
Abr	505 839	169	1 083	504 587	179 538	29 784	44 546	105 209	478 732	77 728	155 555	245 449
May	506 666	171	1 077	505 418	180 154	30 196	43 121	106 836	475 366	75 557	137 986	261 823
Jun	508 093	169	1 066	506 858	188 912	39 211	42 850	106 851	478 400	75 530	137 012	265 858
Jul	509 590	167	1 072	508 351	180 984	31 159	42 655	107 169	477 459	75 127	136 099	266 233
Ago	508 492	162	1 064	507 266	180 154	31 085	42 264	106 804	469 594	71 594	134 153	263 847
Sep	508 671	156	1 081	507 433	180 012	30 941	42 236	106 835	472 326	74 640	133 709	263 977
Oct	509 540	155	1 089	508 296	180 339	31 268	41 997	107 074	472 944	76 029	133 893	263 022
Nov	511 257	156	1 249	509 851	187 635	40 448	41 860	105 327	475 636	75 167	138 194	262 275
Dic	511 346	150	1 236	509 960	179 288	32 511	41 646	105 131	484 423	82 945	138 464	263 013
22 Ene	511 290	146	1 213	509 931	177 976	31 819	39 134	107 023	476 442	78 298	136 073	262 071
Feb	P 511 692	149	1 225	510 319	177 142	31 145	38 930	107 066	476 534	79 283	137 281	259 970

Nota: Los plazos van referidos al período original de vencimiento del préstamo. Por ejemplo, un préstamo a 15 años a tipo variable revisable anualmente, se clasifica en el plazo 'a más de 5 años'.

19. TIPOS DE INTERÉS

B) Tipos de interés aplicados por las IFM a residentes en la UEM

19.17 Importe de los saldos vivos.

Depósitos de hogares e ISFLSH y sociedades no financieras. Entidades de crédito y EFC

Millones de euros

	Hogares e ISFLSH					Sociedades no financieras					Hogares e ISFLSH y sociedades no financieras. Cesiones temporales
	A la vista	A plazo			Cesiones temporales	A la vista	A plazo			Cesiones temporales	
		Total	Hasta dos años	Más de dos años			Total	Hasta dos años	Más de dos años		
1	2	3	4	5	6	7	8	9	10	11	
11	308 827	418 957	319 483	99 474	1 500	104 907	93 174	83 187	9 987	5 344	6 844
12	308 560	423 693	331 657	92 036	1 531	103 392	82 529	75 421	7 108	5 257	6 788
13	335 892	424 269	288 810	135 459	495	111 094	86 049	69 989	16 060	7 090	7 584
14	370 242	385 219	268 732	116 488	365	124 124	68 353	53 148	15 206	9 615	9 979
15	436 737	318 597	248 307	70 289	700	144 159	55 655	45 425	10 230	911	1 611
16	514 328	257 940	224 815	33 125	778	170 156	46 423	39 093	7 330	1 463	2 241
17	582 493	195 245	172 761	22 485	7	203 304	35 346	28 509	6 837	957	964
18	646 080	163 231	145 293	17 938	23	217 064	33 450	27 381	6 068	658	681
19	714 187	140 498	125 240	15 258	15	231 291	25 405	20 068	5 337	85	102
20	807 716	110 583	98 449	12 134	...	268 550	28 000	23 907	4 094	45	53
21 Ene	810 816	107 987	96 040	11 947	...	261 445	25 680	21 608	4 072	...	58
Feb	815 624	104 923	93 355	11 568	...	259 969	24 555	20 454	4 102	...	60
Mar	822 945	101 782	90 461	11 321	...	266 364	25 823	21 765	4 058	...	90
Abr	827 566	99 393	88 414	10 979	...	258 865	24 964	20 848	4 116	...	65
May	833 013	96 657	85 985	10 672	...	273 179	24 839	20 699	4 140	...	58
Jun	849 119	93 759	83 401	10 358	...	274 717	25 384	21 152	4 232	...	58
Jul	852 975	91 114	80 988	10 125	...	271 261	24 835	20 572	4 263	...	53
Ago	852 284	88 781	78 933	9 848	...	274 413	25 220	21 001	4 219	...	58
Sep	855 500	86 297	76 684	9 613	...	280 746	25 250	21 039	4 211	...	114
Oct	859 809	83 888	74 481	9 407	...	273 168	24 129	19 822	4 307	...	61
Nov	864 309	81 084	72 089	8 996	...	284 179	24 170	19 726	4 444	...	70
Dic	882 295	78 550	69 727	8 823	...	299 946	23 182	18 667	4 514	...	71
22 Ene	884 787	76 274	67 661	8 613	...	282 360	22 368	17 612	4 755	...	78
Feb	P 892 028	74 124	65 896	8 227	...	283 443	22 761	17 954	4 807	...	78



## CAPÍTULO 20 TIPOS DE CAMBIO E ÍNDICES DE COMPETITIVIDAD

**20. TIPOS DE CAMBIO E ÍNDICES DE COMPETITIVIDAD**
**A) Tipos de cambio**
*Banco Central Europeo y FMI para el DEG*

	Dólar estadounidense (USD)	Yen japonés (JPY)	Franco suizo (CHF)	Libra esterlina (GBP)	Lev búlgaro (BGN)	Corona checa (CZK)	Corona danesa (DKK)	Forint húngaro (HUF)	Pro memoria DEG (XDR)
	1	2	3	4	5	6	7	8	9
<b>16</b>	1,1069	120,20	1,0902	0,81948	1,9558	27,034	7,4452	311,44	0,7963
<b>17</b>	1,1297	126,71	1,1117	0,87667	1,9558	26,326	7,4386	309,19	0,8146
<b>18</b>	1,1810	130,40	1,1550	0,88471	1,9558	25,647	7,4532	318,89	0,8340
<b>19</b>	1,1195	122,01	1,1124	0,87777	1,9558	25,670	7,4661	325,30	0,8103
<b>20</b>	1,1422	121,85	1,0705	0,88970	1,9558	26,455	7,4542	351,25	0,8193
<b>21</b>	1,1827	129,88	1,0811	0,85960	1,9558	25,640	7,4370	358,52	0,8303
<b>20 Nov</b>	1,1838	123,61	1,0785	0,89605	1,9558	26,466	7,4459	359,84	0,8325
<b>Dic</b>	1,2170	126,28	1,0814	0,90624	1,9558	26,311	7,4412	359,02	0,8456
<b>21 Ene</b>	1,2171	126,31	1,0794	0,89267	1,9558	26,141	7,4387	359,19	0,8439
<b>Feb</b>	1,2098	127,49	1,0858	0,87268	1,9558	25,876	7,4367	358,15	0,8400
<b>Mar</b>	1,1899	129,38	1,1065	0,85873	1,9558	26,178	7,4363	365,61	0,8336
<b>Abr</b>	1,1979	130,49	1,1031	0,86527	1,9558	25,924	7,4367	360,58	0,8376
<b>May</b>	1,2146	132,57	1,0968	0,86258	1,9558	25,558	7,4362	353,65	0,8432
<b>Jun</b>	1,2047	132,63	1,0940	0,85872	1,9558	25,454	7,4364	349,94	0,8393
<b>Jul</b>	1,1822	130,35	1,0856	0,85613	1,9558	25,636	7,4373	357,26	0,8306
<b>Ago</b>	1,1772	129,28	1,0762	0,85287	1,9558	25,470	7,4369	351,84	0,8279
<b>Sep</b>	1,1770	129,66	1,0857	0,85683	1,9558	25,392	7,4361	352,51	0,8281
<b>Oct</b>	1,1601	131,21	1,0708	0,84694	1,9558	25,496	7,4398	360,82	0,8213
<b>Nov</b>	1,1414	130,12	1,0522	0,84786	1,9558	25,391	7,4373	364,50	0,8130
<b>Dic</b>	1,1304	128,80	1,0408	0,84875	1,9558	25,246	7,4362	367,50	0,8085
<b>22 Ene</b>	1,1314	130,01	1,0401	0,83503	1,9558	24,470	7,4411	358,68	0,8082
<b>Feb</b>	1,1342	130,66	1,0461	0,83787	1,9558	24,437	7,4408	356,97	0,8095
<b>Mar</b>	1,1019	130,71	1,0245	0,83638	1,9558	25,007	7,4404	376,64	0,7971
<b>Abr</b>	1,0819	136,61	1,0211	0,83655	1,9558	24,435	7,4391	374,87	0,7931

Véanse notas al final del capítulo

**20.1 Tipos de cambio del euro (a)**
*Unidades monetarias por euro. Media de datos diarios*
**20. TIPOS DE CAMBIO E ÍNDICES DE COMPETITIVIDAD**
**A) Tipos de cambio**
*Banco Central Europeo*

	Zloty polaco (PLN)	Leu rumano (b) (ROL/RON)	Corona sueca (SEK)	Corona islandesa (ISK)	Corona noruega (NOK)	Kuna croata (HRK)	Rublo ruso (RUB)	Lira turca (c) (TRL/TRY)
	1	2	3	4	5	6	7	8
<b>16</b>	4,3632	4,4908	9,4689	...	9,2906	7,5333	74,145	3,3433
<b>17</b>	4,2570	4,569	9,6351	...	9,3270	7,4637	65,938	4,1206
<b>18</b>	4,2615	4,654	10,2583	127,89	9,5975	7,4182	74,042	5,7077
<b>19</b>	4,2976	4,7456	10,5891	137,28	9,8511	7,4180	72,455	6,3578
<b>20</b>	4,4430	4,8381	10,4848	154,59	10,7228	7,5384	82,725	8,0547
<b>21</b>	4,5652	4,9211	10,1465	150,15	10,1633	7,5284	87,153	10,5124
<b>20 Nov</b>	4,4949	4,8704	10,2311	161,90	10,7453	7,5623	91,010	9,4522
<b>Dic</b>	4,4786	4,8703	10,1736	155,13	10,6008	7,5417	90,240	9,3817
<b>21 Ene</b>	4,5333	4,8732	10,0952	156,48	10,3661	7,5653	90,570	9,0059
<b>Feb</b>	4,4968	4,8750	10,0887	155,26	10,2791	7,5729	89,955	8,5785
<b>Mar</b>	4,5991	4,8884	10,1692	151,51	10,1469	7,5783	88,633	9,1301
<b>Abr</b>	4,5615	4,9231	10,1620	150,75	10,0376	7,5679	91,145	9,7936
<b>May</b>	4,5281	4,9250	10,1471	149,66	10,0931	7,5226	89,874	10,1852
<b>Jun</b>	4,5005	4,9238	10,1172	146,84	10,1444	7,4980	87,456	10,3823
<b>Jul</b>	4,5616	4,9255	10,1979	147,10	10,3767	7,5027	87,397	10,1587
<b>Ago</b>	4,5687	4,9232	10,2157	148,45	10,4195	7,4960	86,607	9,9788
<b>Sep</b>	4,5681	4,9471	10,1710	150,96	10,1861	7,4924	85,774	10,0691
<b>Oct</b>	4,5909	4,9480	10,0557	149,66	9,8143	7,5135	82,773	10,6809
<b>Nov</b>	4,6462	4,9494	10,0459	149,16	9,9661	7,5195	83,111	12,2361
<b>Dic</b>	4,6137	4,9492	10,2726	147,15	10,1308	7,5201	83,491	15,4045
<b>22 Ene</b>	4,5522	4,9454	10,3579	146,09	10,0070	7,5247	86,555	15,3525
<b>Feb</b>	4,5487	4,9458	10,5342	141,99	10,0544	7,5338	88,891	15,4901
<b>Mar</b>	4,7522	4,9482	10,5463	143,39	9,7367	7,5711	...	16,1233
<b>Abr</b>	4,6485	4,9442	10,3175	139,83	9,6191	7,5577	...	15,9311

Véanse notas al final del capítulo



**20. TIPOS DE CAMBIO E ÍNDICES DE COMPETITIVIDAD**
**20.3 Tipos de cambio del euro (a)**
**A) Tipos de cambio**

Banco Central Europeo					Unidades monetarias por euro. Media de datos diarios				
	Dólar australiano (AUD)	Real brasileño (BRL)	Dólar canadiense (CAD)	Yuan renminbi chino (CNY)	Dólar de Hong-Kong (HKD)	Rupia indonesia (IDR)	Séquel israelí (ILS)	Rupia india (INR)	
	1	2	3	4	5	6	7	8	
<b>16</b>	1,4883	3,856	1,4659	7,3522	8,5922	14 720,8	4,2489	74,372	
<b>17</b>	1,4732	3,605	1,4647	7,6290	8,8045	15 118,0	4,0622	73,532	
<b>18</b>	1,5797	4,308	1,5294	7,8081	9,2559	16 803,2	4,2423	80,733	
<b>19</b>	1,6109	4,413	1,4855	7,7355	8,7715	15 835,3	3,9901	78,836	
<b>20</b>	1,6549	5,894	1,5300	7,8747	8,8587	16 627,4	3,9258	84,639	
<b>21</b>	1,5749	6,378	1,4826	7,6282	9,1932	16 920,7	3,8208	87,439	
<b>20 Nov</b>	1,6266	6,432	1,5472	7,8152	9,1775	16 824,3	3,9773	87,855	
<b>Dic</b>	1,6166	6,266	1,5595	7,9602	9,4341	17 226,8	3,9513	89,608	
<b>21 Ene</b>	1,5764	6,510	1,5494	7,8730	9,4362	17 112,0	3,9249	88,994	
<b>Feb</b>	1,5605	6,543	1,5354	7,8136	9,3794	17 002,6	3,9581	88,076	
<b>Mar</b>	1,5444	6,725	1,4970	7,7465	9,2400	17 135,3	3,9402	86,655	
<b>Abr</b>	1,5544	6,656	1,4975	7,8051	9,3064	17 414,4	3,9205	89,421	
<b>May</b>	1,5653	6,446	1,4732	7,8109	9,4317	17 393,1	3,9623	88,917	
<b>Jun</b>	1,5761	6,069	1,4713	7,7391	9,3507	17 295,9	3,9179	88,630	
<b>Jul</b>	1,5926	6,093	1,4806	7,6536	9,1862	17 148,3	3,8668	88,113	
<b>Ago</b>	1,6118	6,188	1,4827	7,6237	9,1633	16 926,9	3,7942	87,257	
<b>Sep</b>	1,6087	6,197	1,4910	7,6007	9,1583	16 781,4	3,7744	86,633	
<b>Oct</b>	1,5669	6,420	1,4436	7,4500	9,0257	16 450,0	3,7292	86,957	
<b>Nov</b>	1,5615	6,343	1,4339	7,2927	8,8922	16 298,1	3,5588	85,004	
<b>Dic</b>	1,5781	6,384	1,4463	7,1993	8,8155	16 184,2	3,5426	85,176	
<b>22 Ene</b>	1,5770	6,267	1,4282	7,1922	8,8166	16 227,1	3,5487	84,227	
<b>Feb</b>	1,5825	5,890	1,4422	7,1957	8,8461	16 271,8	3,6452	85,031	
<b>Mar</b>	1,4946	5,488	1,3950	6,9916	8,6199	15 802,1	3,5710	83,993	
<b>Abr</b>	1,4663	5,134	1,3652	6,9605	8,4828	15 566,6	3,5106	82,403	

Véanse notas al final del capítulo

**20. TIPOS DE CAMBIO E ÍNDICES DE COMPETITIVIDAD**
**20.4 Tipos de cambio del euro (a)**
**A) Tipos de cambio**

Banco Central Europeo					Unidades monetarias por euro. Media de datos diarios				
	Won surcoreano (KRW)	Peso mejicano (MXN)	Ringgit de Malasia (MYR)	Dólar neozelandés (NZD)	Peso filipino (PHP)	Dólar de Singapur (SGD)	Baht de Tailandia (THB)	Rand sudafricano (ZAR)	
	1	2	3	4	5	6	7	8	
<b>16</b>	1 284,18	20,667	4,5835	1,5886	52,556	1,5275	39,043	16,2645	
<b>17</b>	1 276,74	21,329	4,8527	1,5897	56,973	1,5588	38,296	15,0490	
<b>18</b>	1 299,07	22,705	4,7634	1,7065	62,210	1,5926	38,164	15,6186	
<b>19</b>	1 305,32	21,557	4,6374	1,6998	57,985	1,5273	34,757	16,1757	
<b>20</b>	1 345,58	24,519	4,7959	1,7561	56,615	1,5742	35,708	18,7655	
<b>21</b>	1 354,06	23,985	4,9015	1,6724	58,299	1,5891	37,837	17,4766	
<b>20 Nov</b>	1 319,66	24,155	4,8673	1,7237	57,127	1,5944	36,041	18,4019	
<b>Dic</b>	1 332,54	24,291	4,9363	1,7161	58,527	1,6218	36,610	18,1286	
<b>21 Ene</b>	1 338,64	24,248	4,9154	1,6924	58,498	1,6140	36,528	18,4295	
<b>Feb</b>	1 345,06	24,556	4,8944	1,6702	58,401	1,6060	36,307	17,8629	
<b>Mar</b>	1 345,58	24,745	4,8907	1,6686	57,783	1,5975	36,632	17,8284	
<b>Abr</b>	1 337,96	24,001	4,9358	1,6788	58,067	1,5975	37,551	17,2486	
<b>May</b>	1 364,47	24,268	5,0142	1,6817	58,222	1,6153	37,992	17,0766	
<b>Jun</b>	1 352,47	24,107	4,9808	1,6944	58,040	1,6062	37,873	16,7540	
<b>Jul</b>	1 354,46	23,610	4,9680	1,6933	59,264	1,6019	38,586	17,1648	
<b>Ago</b>	1 366,74	23,624	4,9660	1,6872	59,088	1,5947	38,956	17,3827	
<b>Sep</b>	1 380,51	23,567	4,9054	1,6676	59,115	1,5864	38,919	17,1373	
<b>Oct</b>	1 371,23	23,731	4,8307	1,6452	58,835	1,5673	38,813	17,2300	
<b>Nov</b>	1 351,74	23,811	4,7695	1,6261	57,473	1,5487	37,773	17,7055	
<b>Dic</b>	1 338,49	23,616	4,7599	1,6649	56,917	1,5403	37,931	17,9331	
<b>22 Ene</b>	1 353,61	23,189	4,7405	1,6789	58,000	1,5286	37,607	17,5286	
<b>Feb</b>	1 358,53	23,181	4,7492	1,6982	58,163	1,5274	37,014	17,2663	
<b>Mar</b>	1 345,66	22,648	4,6277	1,6049	57,415	1,4972	36,648	16,5138	
<b>Abr</b>	1 337,58	21,721	4,6208	1,5978	56,264	1,4775	36,559	16,2796	

Véanse notas al final del capítulo

**20. TIPOS DE CAMBIO E ÍNDICES DE COMPETITIVIDAD**  
**A) Tipos de cambio**

**20.5 Tipos de cambio del dólar estadounidense (a)**

Banco Central Europeo					Unidades monetarias por dólar estadounidense. Media de datos diarios						
	Euro (EUR)	Yen japonés (JPY)	Franco suizo (CHF)	Libra esterlina (GBP)	Corona sueca (SEK)	Corona danesa (DKK)	Corona noruega (NOK)	Dólar canadiense (CAD)	Dólar australiano (AUD)	Dólar neozelandés (NZD)	Pro memoria DEG (XDR)
	1	2	3	4	5	6	7	8	9	10	11
<b>16</b>	0,904	108,7	0,985	0,741	8,56	6,73	8,40	1,325	1,345	1,435	0,719
<b>17</b>	0,887	112,2	0,985	0,777	8,54	6,60	8,27	1,298	1,305	1,407	0,721
<b>18</b>	0,848	110,5	0,979	0,750	8,70	6,32	8,13	1,296	1,339	1,447	0,706
<b>19</b>	0,893	109,0	0,994	0,784	9,46	6,67	8,80	1,327	1,439	1,519	0,724
<b>20</b>	0,877	106,7	0,938	0,780	9,20	6,54	9,40	1,341	1,452	1,540	0,719
<b>21</b>	0,846	109,9	0,914	0,727	8,58	6,29	8,60	1,254	1,332	1,415	0,702
<b>20 Nov</b>	0,845	104,4	0,911	0,757	8,64	6,29	9,08	1,307	1,374	1,456	0,703
<b>Dic</b>	0,822	103,8	0,889	0,745	8,36	6,11	8,71	1,282	1,329	1,410	0,695
<b>21 Ene</b>	0,822	103,8	0,887	0,733	8,29	6,11	8,52	1,273	1,295	1,391	0,693
<b>Feb</b>	0,827	105,4	0,897	0,721	8,34	6,15	8,50	1,269	1,290	1,381	0,694
<b>Mar</b>	0,840	108,7	0,930	0,722	8,55	6,25	8,53	1,258	1,298	1,402	0,701
<b>Abr</b>	0,835	108,9	0,921	0,722	8,48	6,21	8,38	1,250	1,298	1,402	0,699
<b>May</b>	0,823	109,1	0,903	0,710	8,35	6,12	8,31	1,213	1,289	1,385	0,694
<b>Jun</b>	0,830	110,1	0,908	0,713	8,40	6,17	8,42	1,221	1,308	1,407	0,697
<b>Jul</b>	0,846	110,3	0,918	0,724	8,63	6,29	8,78	1,252	1,347	1,432	0,703
<b>Ago</b>	0,849	109,8	0,914	0,725	8,68	6,32	8,85	1,260	1,369	1,433	0,703
<b>Sep</b>	0,850	110,2	0,922	0,728	8,64	6,32	8,65	1,267	1,367	1,417	0,704
<b>Oct</b>	0,862	113,1	0,923	0,730	8,67	6,41	8,46	1,244	1,351	1,418	0,708
<b>Nov</b>	0,876	114,0	0,922	0,743	8,80	6,52	8,73	1,256	1,368	1,425	0,713
<b>Dic</b>	0,885	113,9	0,921	0,751	9,09	6,58	8,96	1,279	1,396	1,473	0,715
<b>22 Ene</b>	0,884	114,9	0,919	0,738	9,16	6,58	8,84	1,262	1,394	1,484	0,714
<b>Feb</b>	0,882	115,2	0,922	0,739	9,29	6,56	8,87	1,272	1,395	1,497	0,714
<b>Mar</b>	0,908	118,6	0,930	0,759	9,57	6,75	8,84	1,266	1,356	1,457	0,723
<b>Abr</b>	0,924	126,3	0,944	0,773	9,54	6,88	8,89	1,262	1,356	1,477	0,733

Véanse notas al final del capítulo

**20. TIPOS DE CAMBIO E ÍNDICES DE COMPETITIVIDAD**  
**B) Índices de competitividad**

**20.6 Índices de competitividad de España frente a la zona del euro y a la UE 27 (a) (b)**

Base 1999 I = 100

	Frente a la zona del euro (c)					Frente a la Unión Europea (UE 27)									
	Con precios de consumo (IAPC)	Con precios industriales (IPRI)	Con costes laborales unitarios totales (CLUT)(g)	Con costes laborales unitarios de manufacturas (CLUM)(g)	Con valores unitarios de las exportaciones (IVUE)	Total (c)		Componente nominal (d)	Componente precios (f)		Total (c)		Componente nominal (e)	Componente precios (f)	
						Con precios de consumo (IAPC)	Con costes laborales unitarios totales (CLUT)(g)		Con precios de consumo (IAPC)	Con costes laborales unitarios totales (CLUT)(g)	Con precios industriales (IPRI)	Con valores unitarios de las exportaciones (IVUE)		Con precios industriales (IPRI)	Con valores unitarios de las exportaciones (IVUE)
1	2	3	4	5	6	7	8	9	10	11	12	13	14	15	
<b>15</b>	108,3	110,0	100,0	103,0	100,1	106,1	98,0	100,8	105,2	97,2	108,2	99,8	100,7	107,5	98,3
<b>16</b>	107,3	109,3	98,0	103,9	100,0	105,0	95,6	101,1	103,9	94,6	107,4	99,6	101,0	106,4	97,9
<b>17</b>	107,9	110,2	97,6	103,4	101,2	105,5	94,9	101,0	104,4	93,9	108,0	100,8	100,8	107,1	99,2
<b>18</b>	107,9	110,2	97,1	106,4	101,0	105,6	94,3	101,2	104,3	93,2	108,1	100,6	101,0	107,1	98,9
<b>19</b>	107,3	109,3	98,3	106,4	99,7	105,0	95,4	101,3	103,7	94,2	107,2	99,3	101,1	106,0	97,4
<b>20</b>	106,6	108,0	99,5	104,6	100,6	104,3	96,8	101,6	102,7	95,2	106,3	100,1	101,5	104,7	97,9
<b>21</b>	107,1	110,6	99,9	103,8	101,9	104,7	96,9	101,6	103,0	95,3	108,6	101,3	101,5	107,0	99,0
<b>21 Ene</b>	106,3	109,1	...	...	101,0	104,0	...	101,6	102,3	...	107,4	100,4	101,5	105,8	98,2
<b>Feb</b>	105,4	109,8	...	...	101,6	102,9	...	101,6	101,4	...	108,0	101,0	101,4	106,4	98,8
<b>Mar</b>	106,5	110,6	101,5	108,6	102,1	104,2	98,5	101,7	102,5	96,9	108,8	101,6	101,6	107,1	99,2
<b>Abr</b>	107,1	110,6	...	...	102,2	104,8	...	101,7	103,1	...	108,8	101,5	101,5	107,2	99,2
<b>May</b>	107,4	111,3	...	...	102,7	105,0	...	101,6	103,4	...	109,3	102,0	101,4	107,8	99,8
<b>Jun</b>	107,7	111,0	98,6	103,9	101,2	105,2	95,5	101,5	103,6	94,0	109,0	100,5	101,4	107,5	98,4
<b>Jul</b>	106,3	110,7	...	...	101,3	103,9	...	101,6	102,3	...	108,7	100,8	101,5	107,1	98,5
<b>Ago</b>	106,4	110,0	...	...	101,7	104,0	...	101,6	102,3	...	107,9	101,1	101,5	106,4	98,9
<b>Sep</b>	107,2	110,3	100,9	101,6	102,4	104,8	97,8	101,6	103,1	96,2	108,2	101,8	101,4	106,6	99,5
<b>Oct</b>	108,1	110,8	...	...	101,7	105,7	...	101,6	104,0	...	108,7	101,1	101,5	107,0	98,8
<b>Nov</b>	107,8	111,3	...	...	102,2	105,4	...	101,7	103,7	...	109,2	101,5	101,6	107,5	99,2
<b>Dic</b>	108,7	111,2	98,7	101,1	102,8	106,3	95,7	101,7	104,5	94,1	109,1	102,2	101,6	107,4	99,8
<b>22 Ene</b>	107,4	111,2	...	...	103,0	104,7	...	101,6	103,1	...	108,9	102,4	101,4	107,4	100,2
<b>Feb</b>	107,2	111,2	...	...	...	104,6	...	101,6	102,9	...	109,1	...	101,4	107,6	...
<b>Mar</b>	108,9	...	...	...	...	106,6	...	101,9	104,6	...	...	...	101,7	...	...
<b>Abr</b>	...	...	...	...	...	...	...	101,7	...	...	...	...	101,5	...	...

Véanse notas al final del capítulo

20. TIPOS DE CAMBIO E ÍNDICES DE COMPETITIVIDAD  
B) Índices de competitividad

20.7 Índices de competitividad de España frente a los países desarrollados, a los industrializados y a los nuevos países industrializados de Asia (a) (b)

Base 1999 I = 100

	Frente a los países desarrollados											
	Total (c)	Componente nominal (d)	Componente precios (f)		Total (c)		Componente nominal (e)	Componente precios (f)		Total (c)	Componente nominal (e)	Componente precios (f)
	Con IPC		Con IPC	Con IPRI	Con CLUM (g)	Con IPRI		Con CLUM (g)	Con IVUE	Con IVUE		
1	2	3	4	5	6	7	8	9	10	11		
15	107,8	98,7	109,2	108,9	101,3	98,7	110,4	102,7	98,7	98,1	100,6	
16	108,0	99,9	108,2	109,0	103,0	99,3	109,8	103,7	98,8	98,0	100,9	
17	109,7	101,0	108,6	110,8	102,9	100,2	110,6	102,7	100,4	98,3	102,1	
18	110,5	101,9	108,5	111,4	106,5	100,9	110,4	105,5	101,1	99,0	102,1	
19	109,1	101,1	107,9	109,8	105,5	100,2	109,5	105,3	99,2	98,4	100,9	
20	108,5	101,4	107,0	108,5	103,3	100,4	108,1	103,0	100,1	98,5	101,7	
21	108,9	101,4	107,4	111,3	101,8	100,5	110,8	101,3	102,6	98,8	103,8	
21 Ene	108,7	102,0	106,6	110,2	...	100,9	109,2	...	101,2	99,0	102,2	
Feb	107,5	101,7	105,7	110,7	...	100,7	109,9	...	101,8	99,0	102,9	
Mar	108,5	101,5	106,9	111,4	106,8	100,6	110,7	106,0	102,4	98,9	103,5	
Abr	109,3	101,6	107,6	111,5	...	100,7	110,8	...	102,7	99,0	103,7	
May	109,6	101,7	107,8	112,2	...	100,8	111,3	...	103,3	99,1	104,3	
Jun	109,7	101,6	108,0	111,9	102,0	100,7	111,1	101,3	101,9	99,0	102,9	
Jul	108,0	101,4	106,6	111,5	...	100,5	110,9	...	102,1	98,9	103,2	
Ago	108,0	101,2	106,6	110,7	...	100,4	110,2	...	102,5	98,8	103,8	
Sep	108,9	101,3	107,5	111,0	99,7	100,5	110,5	99,2	103,3	98,8	104,6	
Oct	109,5	100,9	108,5	111,3	...	100,2	111,1	...	102,7	98,6	104,1	
Nov	109,0	100,7	108,2	111,7	...	100,0	111,7	...	103,0	98,4	104,7	
Dic	109,8	100,7	109,1	111,6	98,6	99,9	111,7	98,6	103,8	98,3	105,6	
22 Ene	108,3	100,5	107,8	111,7	...	99,8	111,8	...	104,4	98,4	106,1	
Feb	108,4	100,7	107,7	111,8	...	100,0	111,9	...	...	98,4	...	
Mar	110,2	100,2	110,0	...	...	99,6	...	...	...	98,1	...	
Abr	...	100,1	...	...	...	99,5	...	...	...	98,0	...	

20. TIPOS DE CAMBIO E ÍNDICES DE COMPETITIVIDAD  
B) Índices de competitividad

20.7 Índices de competitividad de España frente a los países desarrollados, a los industrializados y a los nuevos países industrializados de Asia (a) (b) (Cont.)

Base 1999 I = 100

	Frente a los países industrializados						Frente a nuevos países industrializados de Asia					
	Total (c)	Componente nominal (d)	Componente precios (f)		Componente nominal (e)	Componente precios (f)	Total (c)	Componente nominal (d)	Componente precios (f)		Total (c)	Componente precios (f)
	Con IPC		Con IPC	Con IPRI		Con IPRI	Con IPC		Con IPC	Con IPRI	Con IPRI	
12	13	14	15	16	17	18	19	20	21	22	23	
15	103,8	97,4	106,6	104,8	96,7	108,4	84,2	88,2	95,4	86,9	86,2	100,8
16	104,2	99,0	105,2	105,2	98,0	107,4	85,0	92,1	92,3	88,0	89,9	97,9
17	105,9	100,2	105,6	107,3	99,0	108,4	87,1	94,1	92,5	91,6	92,1	99,5
18	107,0	101,5	105,4	108,6	100,2	108,4	89,7	97,3	92,1	95,4	95,0	100,3
19	105,3	100,6	104,6	106,8	99,4	107,4	86,5	95,4	90,6	92,6	93,3	99,3
20	104,8	101,3	103,5	105,8	100,0	105,8	86,4	97,7	88,4	92,4	95,5	96,8
21	105,2	101,2	104,1	108,8	99,9	108,8	86,9	97,1	89,5	95,9	94,5	101,5
21 Ene	105,1	102,0	103,0	107,6	100,7	106,9	86,6	99,1	87,4	94,8	96,6	98,2
Feb	103,8	101,7	102,1	107,9	100,4	107,4	85,2	98,4	86,5	93,8	95,9	97,8
Mar	104,8	101,4	103,4	108,5	100,2	108,3	86,3	97,7	88,4	94,4	95,2	99,1
Abr	105,8	101,6	104,2	108,9	100,4	108,4	88,1	98,6	89,3	95,6	96,1	99,6
May	106,2	101,7	104,4	109,8	100,5	109,2	88,9	99,0	89,8	97,2	96,4	100,8
Jun	106,2	101,5	104,6	109,4	100,3	109,1	88,7	98,2	90,3	96,9	95,6	101,3
Jul	104,5	101,2	103,3	109,0	100,0	109,0	86,8	97,5	89,0	96,7	94,8	101,9
Ago	104,5	101,1	103,4	108,3	99,9	108,4	86,8	97,2	89,3	96,2	94,6	101,7
Sep	105,4	101,1	104,3	108,7	99,9	108,9	87,5	96,9	90,3	96,8	94,3	102,6
Oct	105,8	100,6	105,2	109,0	99,4	109,6	87,0	95,6	91,0	96,7	92,9	104,1
Nov	105,0	100,1	104,9	109,1	98,9	110,3	85,1	93,7	90,8	96,0	91,1	105,4
Dic	105,8	100,0	105,8	108,9	98,7	110,3	85,5	92,9	92,0	95,4	90,2	105,7
22 Ene	104,4	99,8	104,6	109,3	98,6	110,8	84,3	92,7	91,0	97,1	90,1	107,7
Feb	104,5	99,9	104,5	109,6	98,7	111,0	84,7	92,6	91,2	98,1	90,1	108,7
Mar	106,3	99,3	107,1	...	98,1	...	86,3	90,7	95,0	...	88,1	...
Abr	...	99,1	...	...	97,9	...	...	90,2	...	...	87,6	...

Véanse notas al final del capítulo

**20. TIPOS DE CAMBIO E ÍNDICES DE COMPETITIVIDAD**  
**B) Índices de competitividad**

**20.8 Tipos de cambio efectivos de las principales monedas frente a los países desarrollados (a)**

Banco Central Europeo (euro) y Banco de España

Base 1999 I=100

	Tipos de cambio efectivos nominales									Tipos de cambio efectivos reales con precios de consumo								
	Euro	Dólar estadounidense	Libra esterlina	Yen japonés	Dólar canadiense	Corona danesa	Corona sueca	Corona noruega	Franco suizo	Euro	Dólar estadounidense	Libra esterlina	Yen japonés	Dólar canadiense	Corona danesa	Corona sueca	Corona noruega	Franco suizo
	1	2	3	4	5	6	7	8	9	10	11	12	13	14	15	16	17	18
<b>15</b>	92,5	96,0	92,7	94,6	118,3	99,3	95,3	96,5	149,9	89,5	106,6	96,0	68,2	116,6	99,3	90,3	97,3	120,4
<b>16</b>	95,1	96,8	82,1	107,0	114,2	100,9	95,4	93,9	147,5	91,4	108,5	85,3	76,3	113,1	100,2	90,7	97,7	117,3
<b>17</b>	97,4	96,5	77,1	103,0	116,6	102,4	94,7	94,8	146,4	93,4	109,3	81,5	72,7	115,2	101,6	90,7	99,3	115,9
<b>18</b>	99,9	94,0	77,6	102,9	115,8	104,1	89,9	94,1	142,8	95,5	107,8	83,2	72,1	114,6	102,7	87,0	100,3	112,8
<b>19</b>	98,1	97,4	77,1	107,0	114,2	103,4	86,5	91,5	146,2	93,1	112,6	83,4	74,4	113,5	101,7	84,3	98,7	114,9
<b>20</b>	99,6	96,2	76,4	108,4	112,6	104,3	88,2	84,2	152,8	93,5	112,2	82,9	74,7	111,5	102,3	86,1	91,4	118,5
<b>21</b>	99,6	92,6	79,7	102,8	119,4	104,0	90,9	88,3	152,1	93,4	111,7	86,0	68,9	118,0	102,5	89,8	98,0	117,0
<b>21 Ene</b>	101,3	90,8	77,2	107,5	116,7	104,8	92,0	87,0	153,7	95,2	107,2	83,8	73,8	115,9	103,0	91,0	96,3	119,1
<b>Feb</b>	100,6	91,1	78,9	106,0	117,2	104,4	91,8	87,5	152,3	94,5	107,7	85,6	72,4	116,4	102,7	90,6	97,2	117,7
<b>Mar</b>	100,3	92,2	79,9	103,5	118,7	104,1	90,7	88,5	148,8	94,0	109,1	86,2	70,3	117,7	101,9	89,1	97,5	114,5
<b>Abr</b>	100,6	91,8	79,4	103,0	119,4	104,3	90,9	89,6	149,6	94,2	109,4	85,7	69,0	118,2	102,2	89,2	98,7	115,0
<b>May</b>	100,8	90,4	80,0	102,0	122,6	104,4	91,2	89,3	150,9	94,2	108,3	86,2	68,2	121,3	102,5	89,5	97,9	116,0
<b>Jun</b>	100,2	91,1	80,2	101,5	122,0	104,3	91,4	88,6	151,0	93,7	110,1	86,2	67,7	120,1	102,2	89,6	97,5	115,9
<b>Jul</b>	99,7	92,7	80,1	102,4	119,5	104,2	90,6	86,6	151,5	93,5	112,6	86,3	68,3	118,1	103,1	89,2	96,3	116,4
<b>Ago</b>	99,3	92,9	80,3	103,0	118,9	104,1	90,3	86,1	152,6	93,2	113,0	86,7	68,6	117,5	102,5	89,3	95,6	117,4
<b>Sep</b>	99,4	93,1	79,9	102,8	118,3	104,0	90,6	88,1	151,3	93,3	113,2	86,2	68,5	116,8	102,4	89,7	98,7	116,1
<b>Oct</b>	98,4	93,7	80,4	100,5	120,8	103,2	91,1	90,9	152,8	92,4	114,7	86,6	66,6	119,3	102,5	90,2	101,2	117,3
<b>Nov</b>	97,6	95,0	80,0	100,5	120,0	103,1	91,1	89,3	154,9	91,7	116,7	86,1	66,5	118,4	102,6	90,6	100,1	118,9
<b>Dic</b>	97,1	95,9	79,8	101,1	118,2	103,3	89,1	88,2	156,3	91,2	118,2	85,9	66,8	116,1	102,0	89,8	99,4	119,7
<b>22 Ene</b>	96,6	95,6	81,1	100,1	119,7	103,2	88,2	89,3	156,3	91,2	119,1	87,4	66,3	118,1	104,3	88,8	99,4	120,6
<b>Feb</b>	96,9	95,7	81,0	99,8	118,8	103,5	86,8	89,3	155,6	91,6	119,7	87,1	65,9	117,5	104,9	87,7	99,9	120,2
<b>Mar</b>	95,9	97,5	80,4	98,1	120,1	102,8	86,1	91,8	157,8	91,4	...	...	...	...	...	...	...	...
<b>Abr</b>	95,2	99,5	80,1	92,8	121,2	102,3	87,8	92,4	157,9	90,4	...	...	...	...	...	...	...	...

Véanse notas al final del capítulo

## NOTAS A LOS CUADROS DEL CAPÍTULO 20. TIPOS DE CAMBIO E ÍNDICES DE COMPETITIVIDAD

### Cuadro 20.1

a. Los tipos de cambio diarios difundidos por el Banco Central Europeo pueden consultarse en la dirección de Internet: [http://www.bde.es/webbde/es/estadis/infoest/tc\\_1\\_1.pdf](http://www.bde.es/webbde/es/estadis/infoest/tc_1_1.pdf).

### Cuadro 20.2

a. Los tipos de cambio diarios difundidos por el Banco Central Europeo pueden consultarse en la dirección de Internet: [http://www.bde.es/webbde/es/estadis/infoest/tc\\_1\\_1.pdf](http://www.bde.es/webbde/es/estadis/infoest/tc_1_1.pdf).

b. Desde el 1 de julio de 2005 la moneda de Rumanía es el nuevo leu rumano (RON) equivalente a 10.000 lei rumanos (ROL).

c. Desde el 1 de enero de 2005 la moneda de la República de Turquía es la nueva lira turca (TRY) equivalente a 1.000.000 liras turcas (TRL).

### Cuadro 20.3

a. Los tipos de cambio diarios difundidos por el Banco Central Europeo pueden consultarse en la dirección de Internet: [http://www.bde.es/webbde/es/estadis/infoest/tc\\_1\\_1.pdf](http://www.bde.es/webbde/es/estadis/infoest/tc_1_1.pdf).

### Cuadro 20.4

a. Los tipos de cambio diarios difundidos por el Banco Central Europeo pueden consultarse en la dirección de Internet: [http://www.bde.es/webbde/es/estadis/infoest/tc\\_1\\_1.pdf](http://www.bde.es/webbde/es/estadis/infoest/tc_1_1.pdf).

### Cuadro 20.5

a. A partir del 1 de enero de 1999 equivalencia en dólares estadounidenses, obtenida a través de los tipos de cambio del euro.

### Cuadro 20.6

a. Los países integrantes de la Unión Europea (UE 27) son los siguientes: Alemania, Austria, Bélgica, Bulgaria, Chipre, Croacia, Dinamarca, Eslovaquia, Eslovenia, Estonia, Finlandia, Francia, Grecia, Países Bajos, Hungría, Irlanda, Italia, Letonia, Lituania, Luxemburgo, Malta, Polonia, Portugal, República Checa, Rumania y Suecia.

Los países integrantes de la zona euro son los siguientes: Alemania, Austria, Bélgica, Chipre, Eslovaquia, Eslovenia, Estonia, Finlandia, Francia, Grecia, Italia, Irlanda, Letonia, Lituania, Luxemburgo, Malta, Países Bajos y Portugal.

b. Abreviaturas: IAPC (Índice Armonizado de Precios de Consumo), IPRI (Índice de Precios Industriales), CLUT (Costes Laborales Unitarios Totales), CLUM (Costes Laborales Unitarios de Manufacturas) y IVUE (Índice de Valor Unitario de Exportaciones).

c. La caída de los índices refleja mejoras en la competitividad.

d. Índices calculados como medias geométricas ponderadas de tipos de cambio con ponderaciones obtenidas a partir de las cifras del comercio exterior de manufacturas y de servicios de los países que forman la agrupación de contrapartida.

e. Índices calculados como medias geométricas ponderadas de tipos de cambio con ponderaciones obtenidas a partir de las cifras del comercio exterior de manufacturas de los países que forman la agrupación de contrapartida.

f. Relación entre el índice de precios de España y el de la agrupación correspondiente, calculado como media geométrica de los índices de precios de los países que forman la agrupación de contrapartida usando ponderaciones definidas en las notas d. y e. para cada tipo de índice.

g. Series trimestrales. En la definición de los índices, para España se usan las series de Coste Laboral Unitario (totales y manufacturas) obtenidas a partir de la información de la Contabilidad Nacional Trimestral de España (INE), con series ajustadas de estacionalidad y efecto calendario, y series de empleo definidas en términos de número de personas.

### Cuadro 20.7

a. Países desarrollados: Alemania, Austria, Australia, Bélgica, Canadá, Chipre, Dinamarca, Eslovaquia, Eslovenia, Estonia, Estados Unidos, Finlandia, Francia, Grecia, Países Bajos, Italia, Irlanda, Japón, Letonia, Lituania, Luxemburgo, Malta, Noruega, Nueva Zelanda, Portugal, Reino Unido, Suecia y Suiza. En el caso del índice con valor unitario de exportación no se incluye Reino Unido en la agregación de países desarrollados debido a la no disponibilidad del índice de valor unitario para dicho país en la base de datos de EUROSTAT.

Países industrializados: Los integrantes de la agrupación países desarrollados, Corea, Hong Kong, Singapur, China, India, Indonesia, Malasia, Filipinas, Taiwán y Tailandia.

Nuevos países industrializados de Asia: Corea, Hong Kong, Singapur, China, India, Indonesia, Malasia, Filipinas, Taiwán y Tailandia.

b. Abreviaturas: IPC (Índice de Precios de Consumo), IPRI (Índice de Precios Industriales), CLUM (Costes Laborales Unitarios de Manufacturas) y IVUE (Índice de Valor Unitario de Exportaciones).

c. La caída de los índices refleja mejoras en la competitividad.

d. Índices calculados como medias geométricas ponderadas de tipos de cambio con ponderaciones obtenidas a partir de las cifras del comercio exterior de manufacturas y de servicios de los países que forman la agrupación de contrapartida.

- e. Índices calculados como medias geométricas ponderadas de tipos de cambio con ponderaciones obtenidas a partir de las cifras del comercio exterior de manufacturas de los países que forman la agrupación de contrapartida.
- f. Relación entre el índice de precios de España y el de la agrupación correspondiente, calculado como media geométrica de los índices de precios de los países que forman la agrupación de contrapartida usando ponderaciones definidas en las notas d. y e. para cada tipo de índice.
- g. Series trimestrales. En la definición de los índices, para España se usan las series de Coste Laboral Unitario (totales y manufacturas) obtenidas a partir de la información de la Contabilidad Nacional Trimestral de España (INE), con series ajustadas de estacionalidad y efecto calendario, y series de empleo definidas en términos de número de personas.

#### **Cuadro 20.8**

- a. La agrupación países desarrollados está compuesta por los países que se citan en la nota a. del cuadro 20.7, incluyendo a España y excluyendo el propio país para cada moneda. Para el euro, véase la nota (b) del cuadro 1.16.
- b. Índices calculados como medias geométricas de los tipos de cambio bilaterales en los que las ponderaciones se basan en el comercio de manufacturas y de servicios con los socios comerciales del agregado de contrapartida y captan los efectos de terceros mercados. Los tipos de cambio reales son el resultado de multiplicar el componente nominal y el componente precios. Su caída refleja mejoras en la competitividad.

## CAPÍTULO 21 MERCADO PRIMARIO DE VALORES

**21. MERCADO PRIMARIO DE VALORES**  
**A) Economía nacional**

**21.1 Valores distintos de acciones, excepto derivados financieros**  
**Acciones y participaciones en fondos de inversión. Detalle por sectores y subsectores. Emisiones netas y ofertas públicas de venta**

Millones de euros

	Valores distintos de acciones, excepto derivados financieros Valores nominales									Acciones cotizadas y no cotizadas			Participaciones en fondos de inversión	
	Instituciones financieras			Administraciones Públicas				Sociedades no financieras	Ampliaciones netas de capital Aportación de fondos		Ofertas públicas de venta	Suscripciones menos reembolsos		
	Total	Mone- tarias	No moneta- rias	Total	Administra- ción central	CCAA	CCLL		Total	Institu- ciones financie- ras			Socieda- des no financie- ras	
1	2	3	4	5	6	7	8	9	10	11	12	13	14	
<b>16</b>	-4 214	-32 889	-21 558	-11 331	25 299	27 847	-2 549	-	3 376	5 098	2 571	2 527	-	7 150
<b>17</b>	37 198	-19 556	9 887	-29 443	46 903	46 962	106	-165	9 851	14 186	8 197	5 989	1 906	18 751
<b>18</b>	31 690	-11 943	12 720	-24 662	37 929	41 684	-3 621	-134	5 704	-1 802	1 199	-3 000	1 247	8 039
<b>19</b>	44 452	11 309	19 341	-8 033	18 762	17 117	1 698	-53	14 382	10 234	2 480	7 754	709	1 776
<b>20</b>	135 457	26 660	17 997	8 664	97 958	100 718	-2 760	-	10 838	4 538	989	3 586	968	1 173
<b>21</b>	90 994	13 008	30 873	-17 865	64 904	61 199	3 905	-200	13 083	12 675	7 318	5 373	1 723	25 578
<b>21 E-M</b>	40 292	2 436	6 897	-4 462	34 653	33 334	1 319	-	3 203	5 611	5 538	73	105	6 844
<b>22 E-M</b>	24 348	-4 143	-1 538	-2 605	27 703	27 735	-32	-	787	-10	119	-203	75	1 834
<b>21 Ene</b>	-1 812	-6 587	-4 007	-2 581	3 085	3 211	-126	-	1 691	11	2	9	-	1 593
<b>Feb</b>	27 272	6 876	7 249	-373	17 863	17 846	17	-	2 533	-45	-	-45	-	2 543
<b>Mar</b>	14 832	2 148	3 655	-1 508	13 705	12 276	1 429	-	-1 021	5 645	5 536	109	105	2 708
<b>Abr</b>	-8 290	-2 783	302	-3 085	-6 247	-7 444	1 197	-	740	7 157	11	7 147	100	2 220
<b>May</b>	10 772	218	895	-677	8 489	8 964	-475	-	2 065	-750	14	-764	-	2 489
<b>Jun</b>	26 859	7 446	5 729	1 717	19 203	19 178	225	-200	211	391	61	331	1 518	2 699
<b>Jul</b>	-7 940	331	7 104	-6 772	-10 652	-11 626	974	-	2 380	-1 943	99	-2 042	-	2 419
<b>Ago</b>	1 726	-1 307	5	-1 312	4 437	4 436	1	-	-1 404	2 389	1 408	998	-	1 166
<b>Sep</b>	21 301	5 831	4 480	1 351	14 296	14 636	-340	-	1 174	191	186	5	-	2 178
<b>Oct</b>	-2 385	887	2 213	-1 326	-9 643	-9 837	194	-	6 371	113	1	112	-	2 065
<b>Nov</b>	15 588	9 076	10 154	-1 078	6 357	6 121	237	-	154	-165	0	-166	-	1 671
<b>Dic</b>	-6 928	-9 127	-6 906	-2 221	4 011	3 438	573	-	-1 812	-320	1	-322	-	1 825
<b>22 Ene</b>	-10 966	-10 178	-8 709	-1 469	-1 854	-1 839	-14	-	1 066	106	11	20	75	-213
<b>Feb</b>	11 337	-7 395	-1 755	-5 640	18 879	19 024	-146	-	-147	-118	106	-224	-	421
<b>Mar</b>	23 977	13 430	8 926	4 504	10 678	10 550	128	-	-131	2	1	1	-	1 626

**21. MERCADO PRIMARIO DE VALORES**  
**A) Economía nacional**

**21.2 Valores distintos de acciones, excepto derivados financieros**  
**Acciones cotizadas y participaciones en fondos de inversión**  
**Detalle por sectores y subsectores. Saldos vivos**

Millones de euros

	Valores distintos de acciones, excepto derivados financieros Valor nominal									Acciones cotizadas: capitalización			Participaciones en fondos de inversión
	Instituciones financieras			Administraciones Públicas				Sociedades no financieras	Total	Institu- ciones financie- ras	Socieda- des no financie- ras	Patrimonio	
	Total	Mone- tarias	No moneta- rias	Total	Administra- ción central	CCAA	CCLL						
1	2	3	4	5	6	7	8	9	10	11	12	13	
<b>16</b>	1 645 819	615 640	307 453	308 187	942 466	894 555	46 753	1 158	87 714	639 436	190 003	449 433	271 294
<b>17</b>	1 677 346	594 679	343 591	251 087	989 023	941 244	46 785	993	93 644	713 894	226 845	487 050	298 080
<b>18</b>	1 710 434	580 755	357 070	223 685	1 026 951	982 903	43 189	859	102 728	610 099	174 450	435 649	288 454
<b>19</b>	1 756 242	593 278	377 042	216 236	1 045 743	1 000 042	44 895	806	117 221	689 835	173 444	516 390	294 664
<b>20</b>	1 886 815	579 831	391 587	188 244	1 180 127	1 137 205	42 115	806	126 857	613 434	127 476	485 958	293 336
<b>21</b>	1 983 534	596 613	426 227	170 386	1 245 071	1 198 435	46 030	606	141 850	676 659	153 252	523 407	337 608
<b>20 Oct</b>	1 878 060	607 090	394 148	212 942	1 145 079	1 102 604	41 668	806	125 891	499 107	90 384	408 723	276 793
<b>Nov</b>	1 878 290	604 430	390 016	214 414	1 146 430	1 103 089	42 534	806	127 430	606 702	122 815	483 887	288 963
<b>Dic</b>	1 886 815	579 831	391 587	188 244	1 180 127	1 137 205	42 115	806	126 857	613 434	127 476	485 958	293 336
<b>21 Ene</b>	1 885 624	573 678	387 994	185 684	1 183 219	1 140 423	41 990	806	128 727	593 395	122 412	470 983	294 705
<b>Feb</b>	1 912 991	580 596	395 284	185 312	1 201 082	1 158 270	42 006	806	131 313	621 498	142 039	479 459	299 642
<b>Mar</b>	1 929 688	584 176	400 310	183 866	1 214 803	1 170 559	43 438	806	130 708	647 661	145 598	502 064	307 509
<b>Abr</b>	1 919 604	579 990	399 264	180 726	1 208 536	1 163 101	44 629	806	131 079	671 979	154 175	517 804	312 209
<b>May</b>	1 929 867	579 779	399 748	180 031	1 217 018	1 172 062	44 150	806	133 069	692 190	164 136	528 055	314 935
<b>Jun</b>	1 958 346	588 544	406 744	181 800	1 236 237	1 191 249	44 382	606	133 564	672 364	157 456	514 907	322 649
<b>Jul</b>	1 951 058	588 874	413 847	175 027	1 225 589	1 179 626	45 357	606	136 595	667 995	156 182	511 813	325 437
<b>Ago</b>	1 953 071	587 716	413 992	173 724	1 230 027	1 184 062	45 359	606	135 327	684 054	160 592	523 461	329 439
<b>Sep</b>	1 975 795	594 996	419 452	175 545	1 244 333	1 198 703	45 023	606	136 466	678 846	163 238	515 608	327 806
<b>Oct</b>	1 996 630	619 406	421 396	198 010	1 234 685	1 188 866	45 213	606	142 540	696 918	166 197	530 721	334 025
<b>Nov</b>	1 990 016	605 385	432 785	172 600	1 241 061	1 194 996	45 459	606	143 571	648 002	144 059	503 942	333 377
<b>Dic</b>	1 983 534	596 613	426 227	170 386	1 245 071	1 198 435	46 030	606	141 850	676 659	153 252	523 407	337 608
<b>22 Ene</b>	1 973 746	587 377	418 428	168 949	1 243 230	1 196 604	46 020	606	143 138	661 621	163 159	498 463	329 281
<b>Feb</b>	1 985 035	579 999	416 697	163 301	1 262 105	1 215 626	45 873	606	142 931	650 746	158 899	491 846	322 111
<b>Mar</b>	2 009 839	594 196	426 372	167 824	1 272 771	1 226 168	45 997	606	142 872	648 013	162 084	485 929	...



**21. MERCADO PRIMARIO DE VALORES**  
**A) Economía nacional**

Valores nominales

	Economía nacional			Instituciones financieras			Administraciones Públicas			Sociedades no financieras		
	Total	A corto plazo	A largo plazo	Total	A corto plazo	A largo plazo	Total	A corto plazo	A largo plazo	Total	A corto plazo	A largo plazo
	1	2	3	4	5	6	7	8	9	10	11	12
<b>16</b>	-4 214	-5 230	1 016	-32 889	-5 408	-27 481	25 299	-3	25 302	3 376	180	3 197
<b>17</b>	37 198	-7 722	44 920	-19 556	-4 592	-14 964	46 903	-3 527	50 430	9 851	395	9 456
<b>18</b>	31 690	-10 392	42 082	-11 943	-3 793	-8 150	37 929	-8 446	46 375	5 704	1 831	3 872
<b>19</b>	44 452	-9 885	54 337	11 309	-4 352	15 661	18 762	-8 815	27 577	14 382	3 283	11 099
<b>20</b>	135 457	16 392	119 065	26 660	656	26 004	97 958	15 843	82 115	10 838	-108	10 946
<b>21</b>	90 994	8 418	82 576	13 008	8 850	4 158	64 904	-2 107	67 012	13 083	1 675	11 407
<b>21 E-M</b>	40 292	1 509	38 783	2 436	3 826	-1 390	34 653	-3 139	37 792	3 203	821	2 382
<b>22 E-M</b>	24 348	-10 380	34 728	-4 143	-10 837	6 695	27 703	-1 261	28 964	787	1 718	-931
<b>21 Ene</b>	-1 812	692	-2 504	-6 587	-374	-6 213	3 085	-358	3 443	1 691	1 424	266
<b>Feb</b>	27 272	1 594	25 678	6 876	3 671	3 205	17 863	-2 370	20 233	2 533	293	2 240
<b>Mar</b>	14 832	-778	15 609	2 148	529	1 618	13 705	-410	14 115	-1 021	-896	-125
<b>Abr</b>	-8 290	628	-8 918	-2 783	1 033	-3 816	-6 247	-839	-5 408	740	433	307
<b>May</b>	10 772	-3 311	14 083	218	-165	382	8 489	-3 029	11 518	2 065	-118	2 183
<b>Jun</b>	26 859	-2 091	28 950	7 446	53	7 393	19 203	-1 719	20 922	211	-425	635
<b>Jul</b>	-7 940	2 477	-10 417	331	1 148	-817	-10 652	-825	-9 827	2 380	2 153	227
<b>Ago</b>	1 726	-1 077	2 803	-1 307	-23	-1 284	4 437	-755	5 192	-1 404	-299	-1 105
<b>Sep</b>	21 301	64	21 236	5 831	489	5 342	14 296	-418	14 714	1 174	-6	1 180
<b>Oct</b>	-2 385	4 133	-6 518	887	2 540	-1 652	-9 643	953	-10 596	6 371	640	5 731
<b>Nov</b>	15 588	4 108	11 480	9 076	2 825	6 251	6 357	1 416	4 941	154	-133	287
<b>Dic</b>	-6 928	1 979	-8 907	-9 127	-2 876	-6 251	4 011	6 246	-2 236	-1 812	-1 392	-420
<b>22 Ene</b>	-10 966	-7 252	-3 714	-10 178	-8 323	-1 855	-1 854	-71	-1 782	1 066	1 142	-77
<b>Feb</b>	11 337	2 850	8 487	-7 395	-2 188	-5 207	18 879	4 868	14 011	-147	170	-317
<b>Mar</b>	23 977	-5 978	29 955	13 430	-327	13 757	10 678	-6 058	16 736	-131	406	-538

Millones de euros

**21.3 Valores distintos de acciones, excepto derivados financieros**  
**Detalle por sectores y plazos**  
**Emisiones netas**

**21. MERCADO PRIMARIO DE VALORES**  
**A) Economía nacional**

Valores nominales

	Economía nacional			Instituciones financieras			Administraciones Públicas			Sociedades no financieras		
	Total	A corto plazo	A largo plazo	Total	A corto plazo	A largo plazo	Total	A corto plazo	A largo plazo	Total	A corto plazo	A largo plazo
	1	2	3	4	5	6	7	8	9	10	11	12
<b>16</b>	1 645 819	112 974	1 532 845	615 640	28 574	587 066	942 466	82 713	859 752	87 714	1 685	86 028
<b>17</b>	1 677 346	108 935	1 568 411	594 679	27 664	567 015	989 023	79 186	909 837	93 644	2 080	91 564
<b>18</b>	1 710 434	112 509	1 597 925	580 755	37 888	542 866	1 026 951	70 686	956 265	102 728	3 912	98 817
<b>19</b>	1 756 242	102 442	1 653 801	593 278	33 460	559 818	1 045 743	61 871	983 872	117 221	7 110	110 111
<b>20</b>	1 886 815	117 849	1 768 966	579 831	18 807	561 024	1 180 127	92 039	1 088 088	126 857	7 003	119 854
<b>21</b>	1 983 534	127 423	1 856 111	596 613	28 809	567 803	1 245 071	89 932	1 155 140	141 850	8 682	133 168
<b>20 Oct</b>	1 878 060	128 218	1 749 842	607 090	33 407	573 683	1 145 079	86 560	1 058 518	125 891	8 250	117 641
<b>Nov</b>	1 878 290	124 316	1 753 974	604 430	32 656	571 774	1 146 430	83 271	1 063 159	127 430	8 389	119 041
<b>Dic</b>	1 886 815	117 849	1 768 966	579 831	18 807	561 024	1 180 127	92 039	1 088 088	126 857	7 003	119 854
<b>21 Ene</b>	1 885 624	118 649	1 766 975	573 678	18 540	555 138	1 183 219	91 681	1 091 538	128 727	8 428	120 299
<b>Feb</b>	1 912 991	120 264	1 792 727	580 596	22 231	558 365	1 201 082	89 311	1 111 771	131 313	8 722	122 591
<b>Mar</b>	1 929 688	119 974	1 809 713	584 176	23 247	560 930	1 214 803	88 900	1 125 903	130 708	7 827	122 881
<b>Abr</b>	1 919 604	120 140	1 799 464	579 990	23 820	556 170	1 208 536	88 062	1 120 474	131 079	8 259	122 819
<b>May</b>	1 929 867	116 692	1 813 175	579 779	23 517	556 262	1 217 018	85 033	1 131 985	133 069	8 142	124 927
<b>Jun</b>	1 958 346	115 045	1 843 301	588 544	24 013	564 531	1 236 237	83 314	1 152 923	133 564	7 717	125 847
<b>Jul</b>	1 951 058	117 491	1 833 567	588 874	25 131	563 742	1 225 589	82 489	1 143 100	136 595	9 871	126 725
<b>Ago</b>	1 953 071	116 466	1 836 605	587 716	25 160	562 556	1 230 027	81 734	1 148 293	135 327	9 571	125 756
<b>Sep</b>	1 975 795	116 819	1 858 976	594 996	25 938	569 058	1 244 333	81 316	1 163 016	136 466	9 565	126 901
<b>Oct</b>	1 996 630	131 098	1 865 532	619 406	38 623	580 783	1 234 685	82 269	1 152 416	142 540	10 206	132 334
<b>Nov</b>	1 990 016	125 326	1 864 691	605 385	31 567	573 818	1 241 061	83 685	1 157 375	143 571	10 073	133 497
<b>Dic</b>	1 983 534	127 423	1 856 111	596 613	28 809	567 803	1 245 071	89 932	1 155 140	141 850	8 682	133 168
<b>22 Ene</b>	1 973 746	120 415	1 853 331	587 377	20 730	566 647	1 243 230	89 860	1 153 370	143 138	9 824	133 314
<b>Feb</b>	1 985 035	123 300	1 861 735	579 999	18 577	561 421	1 262 105	94 729	1 167 376	142 931	9 994	132 937
<b>Mar</b>	2 009 839	117 545	1 892 295	594 196	18 473	575 723	1 272 771	88 671	1 184 101	142 872	10 401	132 471

Millones de euros

**21.4 Valores distintos de acciones, excepto derivados financieros**  
**Detalle por sectores y plazos**  
**Saldos vivos**

**21. MERCADO PRIMARIO DE VALORES**  
**A) Economía nacional**

**21.5 Valores distintos de acciones, excepto derivados financieros**  
**Emisiones a largo plazo. Detalle por sectores**  
**Tipo de cupón. Saldos vivos**

Valores nominales, excepto emisiones cupón cero, valoradas por el efectivo captado

Millones de euros

	Total				del cual							
	Total	Cupón fijo	Cupón indiciado	Cupón cero	Instituciones financieras				Administraciones Públicas			
					Total	Cupón fijo	Cupón indiciado	Cupón cero	Total	Cupón fijo	Cupón indiciado	Cupón cero
1	2	3	4	5	6	7	8	9	10	11	12	
<b>16</b>	1 532 845	1 162 109	365 853	4 884	587 066	254 854	327 929	4 284	859 752	825 501	34 251	-
<b>17</b>	1 568 411	1 188 057	376 831	3 523	567 015	235 374	329 240	2 401	909 837	866 352	43 464	21
<b>18</b>	1 597 925	1 217 970	377 142	2 814	542 866	224 067	317 214	1 586	956 265	901 084	55 100	81
<b>19</b>	1 653 801	1 273 010	370 235	10 556	559 818	244 095	313 091	2 632	983 872	924 301	52 518	7 052
<b>20</b>	1 768 966	1 377 367	386 339	5 260	561 024	259 409	299 983	1 631	1 088 088	1 003 451	82 168	2 469
<b>21</b>	1 856 111	1 455 947	397 616	2 548	567 803	258 527	307 937	1 340	1 155 140	1 070 429	84 585	126
<b>20 Oct</b>	1 749 842	1 368 485	377 987	3 370	573 683	256 805	314 740	2 138	1 058 518	999 439	58 990	89
<b>Nov</b>	1 753 974	1 374 274	376 315	3 386	571 774	257 021	312 620	2 133	1 063 159	1 003 566	59 500	93
<b>Dic</b>	1 768 966	1 377 367	386 339	5 260	561 024	259 409	299 983	1 631	1 088 088	1 003 451	82 168	2 469
<b>21 Ene</b>	1 766 975	1 374 297	387 256	5 422	555 138	253 048	300 315	1 775	1 091 538	1 006 317	82 752	2 469
<b>Feb</b>	1 792 727	1 393 376	394 118	5 233	558 365	254 598	302 160	1 606	1 111 771	1 022 077	87 259	2 435
<b>Mar</b>	1 809 713	1 404 325	399 241	6 148	560 930	253 052	306 541	1 337	1 125 903	1 033 812	88 053	4 038
<b>Abr</b>	1 799 464	1 393 935	399 325	6 203	556 170	249 097	305 728	1 345	1 120 474	1 027 738	88 698	4 039
<b>May</b>	1 813 175	1 404 737	402 030	6 408	556 262	246 910	307 917	1 435	1 131 985	1 038 729	89 207	4 049
<b>Jun</b>	1 843 301	1 427 967	407 939	7 396	564 531	250 568	312 725	1 238	1 152 923	1 057 968	89 817	5 139
<b>Jul</b>	1 833 567	1 426 554	399 646	7 367	563 742	257 550	304 933	1 259	1 143 100	1 048 911	89 050	5 139
<b>Ago</b>	1 836 605	1 430 749	398 480	7 375	562 556	257 780	303 521	1 255	1 148 293	1 053 837	89 312	5 144
<b>Sep</b>	1 858 976	1 450 214	400 906	7 856	569 058	261 758	306 009	1 292	1 163 016	1 067 903	89 549	5 565
<b>Oct</b>	1 865 532	1 442 677	414 987	7 869	580 783	260 238	319 253	1 291	1 152 416	1 056 750	90 086	5 580
<b>Nov</b>	1 864 691	1 454 647	402 110	7 933	573 818	260 602	311 916	1 300	1 157 375	1 067 304	84 490	5 581
<b>Dic</b>	1 856 111	1 455 947	397 616	2 548	567 803	258 527	307 937	1 340	1 155 140	1 070 429	84 585	126
<b>22 Ene</b>	1 853 331	1 451 844	399 061	2 426	566 647	256 967	308 338	1 343	1 153 370	1 068 093	85 143	133
<b>Feb</b>	1 861 735	1 466 573	392 676	2 486	561 421	253 728	306 245	1 449	1 167 376	1 085 933	81 350	93
<b>Mar</b>	1 892 295	1 477 274	407 307	7 714	575 723	253 327	320 886	1 509	1 184 101	1 097 062	81 839	5 199

**21. MERCADO PRIMARIO DE VALORES**  
**B) Instituciones financieras**

**21.6 Valores distintos de acciones, excepto derivados financieros**  
**Detalle por subsectores y plazos**  
**Emisiones netas**

Valores nominales

Millones de euros

	Instituciones financieras monetarias													Otros intermediarios financieros, excepto empresas de seguros y fondos de pensiones				Empresas de seguros y fondos de pensiones
	Total	Total	A corto plazo			A largo plazo			Total	A corto plazo	A largo plazo	del cual		14				
			Total	En euros	En monedas distintas del euro	Total	En euros	En monedas distintas del euro				Fondos de titulización	Particip. preferentes y valores Ley 19/2003					
															12	13		
1	2	3	4	5	6	7	8	9	10	11	12	13	14					
<b>16</b>	-32 889	-21 558	2 312	761	1 551	-23 870	-20 993	-2 877	-11 499	-7 720	-3 780	-2 479	-9 615	169				
<b>17</b>	-19 556	9 887	-2 622	-5 504	2 882	12 509	5 115	7 394	-29 443	-1 970	-27 473	-12 384	-12 223	-				
<b>18</b>	-11 943	12 720	1 394	-275	1 669	11 326	11 679	-353	-24 662	-5 187	-19 475	-19 165	-2 164	-				
<b>19</b>	11 309	19 341	-4 569	-4 226	-343	23 910	19 237	4 673	-8 033	217	-8 250	-9 538	679	-				
<b>20</b>	26 660	17 997	851	-985	1 836	17 146	11 811	5 334	8 664	-195	8 858	9 137	-944	-				
<b>21</b>	13 008	30 873	8 590	2 722	5 868	22 283	10 840	11 444	-17 697	260	-17 957	-19 350	-326	-169				
<b>21 E-M</b>	2 436	6 897	3 824	-3 269	7 092	3 074	161	2 913	-4 293	2	-4 295	-4 093	-200	-169				
<b>22 E-M</b>	-4 143	-1 538	-10 873	-4 827	-6 046	9 335	6 204	3 131	-2 605	36	-2 641	-1 862	-49	-				
<b>21 Ene</b>	-6 587	-4 007	-373	-1 595	1 222	-3 633	-3 890	256	-2 581	-1	-2 580	-2 378	-200	-				
<b>Feb</b>	6 876	7 249	3 673	-678	4 351	3 576	3 650	-74	-205	-2	-202	-203	-	-169				
<b>Mar</b>	2 148	3 655	524	-996	1 520	3 131	401	2 730	-1 508	5	-1 513	-1 512	-	-				
<b>Abr</b>	-2 783	302	1 088	566	522	-786	-1 479	693	-3 085	-55	-3 030	-3 003	-20	-				
<b>May</b>	218	895	-189	483	-673	1 084	331	753	-677	24	-702	-863	-1	-				
<b>Jun</b>	7 446	5 729	43	1 150	-1 107	5 686	3 470	2 216	1 717	11	1 706	1 102	-2	-				
<b>Jul</b>	331	7 104	1 168	809	359	5 936	4 052	1 884	-6 772	-20	-6 753	-7 273	-10	-				
<b>Ago</b>	-1 307	5	-26	66	-92	31	-392	423	-1 312	3	-1 315	-1 301	-10	-				
<b>Sep</b>	5 831	4 480	447	116	331	4 033	2 795	1 238	1 351	42	1 309	1 337	-38	-				
<b>Oct</b>	887	2 213	2 376	655	1 722	-163	-893	729	-1 326	163	-1 489	-1 455	-45	-				
<b>Nov</b>	9 076	10 154	2 738	2 345	393	7 416	6 481	934	-1 078	87	-1 165	-1 439	-	-				
<b>Dic</b>	-9 127	-6 906	-2 878	-199	-2 679	-4 028	-3 688	-340	-2 221	2	-2 223	-2 362	-0	-				
<b>22 Ene</b>	-10 178	-8 709	-8 324	-3 182	-5 142	-385	-675	290	-1 469	1	-1 470	-1 427	-40	-				
<b>Feb</b>	-7 395	-1 755	-2 197	-1 523	-674	442	230	213	-5 640	10	-5 649	-4 923	-	-				
<b>Mar</b>	13 430	8 926	-352	-122	-230	9 278	6 650	2 628	4 504	26	4 479	4 487	-9	-				

Nota: Las emisiones en euros incluyen históricamente todas las emisiones denominadas en euros o cualquiera de sus denominaciones nacionales.

Las emisiones en dracmas griegas se incorporan a la categoría de 'emisiones en euros' a partir de enero de 2001.

**21. MERCADO PRIMARIO DE VALORES**  
**B) Instituciones financieras**

**21.7 Valores distintos de acciones, excepto derivados financieros**  
**Detalle por subsectores y plazos**  
**Saldos vivos**

		Valores nominales								Millones de euros					
		Instituciones financieras monetarias							Otros intermediarios financieros, excepto empresas de seguros y fondos de pensiones					Empresas de seguros y fondos de pensiones	
Total		A corto plazo			A largo plazo				Total	A corto plazo	A largo plazo	del cual			
1	2	Total	En euros	En monedas distintas del euro	Total	En euros	En monedas distintas del euro	Fondos de titulización				Particip. preferentes y valores Ley 19/2003	13		14
<b>16</b>		615 640	307 453	18 757	16 372	2 385	288 695	278 546	10 149	308 018	9 816	298 202	205 383		39 527
<b>17</b>		594 679	343 591	21 797	15 402	6 395	321 795	298 360	23 434	250 919	5 867	245 052	192 999	4 204	169
<b>18</b>		580 755	357 070	22 882	14 375	8 507	334 189	310 039	24 149	223 516	15 007	208 509	173 834	2 040	169
<b>19</b>		593 278	377 042	18 260	10 115	8 145	358 782	329 345	29 437	216 067	15 200	200 867	164 296	2 721	169
<b>20</b>		579 831	391 587	18 126	9 130	8 996	373 461	341 157	32 305	188 075	681	187 394	173 434	1 742	169
<b>21</b>		596 613	426 227	27 869	11 852	16 016	398 358	352 091	46 267	170 386	941	169 445	154 104	1 404	-
<b>20</b>	<i>Oct</i>	607 090	394 148	18 405	8 858	9 547	375 743	342 825	32 918	212 773	15 002	197 771	161 221	1 743	169
	<i>Nov</i>	604 430	390 016	17 645	9 145	8 500	372 371	340 078	32 293	214 246	15 011	199 234	162 733	1 743	169
	<i>Dic</i>	579 831	391 587	18 126	9 130	8 996	373 461	341 157	32 305	188 075	681	187 394	173 434	1 742	169
<b>21</b>	<i>Ene</i>	573 678	387 994	17 860	7 535	10 325	370 135	337 267	32 868	185 515	680	184 834	171 055	1 542	169
	<i>Feb</i>	580 596	395 284	21 553	6 857	14 696	373 731	340 917	32 814	185 312	678	184 634	170 852	1 542	-
	<i>Mar</i>	584 176	400 310	22 563	5 861	16 702	377 747	341 318	36 430	183 866	683	183 182	169 340	1 542	-
	<i>Abr</i>	579 990	399 264	23 191	6 427	16 764	376 073	339 839	36 234	180 726	629	180 097	166 337	1 522	-
	<i>May</i>	579 779	399 748	22 864	6 910	15 954	376 884	340 170	36 715	180 031	653	179 378	165 474	1 522	-
	<i>Jun</i>	588 544	406 744	23 350	8 060	15 289	383 394	343 640	39 754	181 800	664	181 137	166 577	1 520	-
	<i>Jul</i>	588 874	413 847	24 487	8 869	15 618	389 360	347 691	41 668	175 027	644	174 383	159 303	1 509	-
	<i>Ago</i>	587 716	413 992	24 513	8 936	15 578	389 479	347 300	42 179	173 724	647	173 077	158 003	1 500	-
	<i>Sep</i>	594 996	419 452	25 249	9 052	16 197	394 203	350 190	44 013	175 545	689	174 856	159 340	1 449	-
	<i>Oct</i>	619 406	421 396	27 511	9 707	17 804	393 885	349 298	44 588	198 010	11 112	186 897	157 885	1 404	-
	<i>Nov</i>	605 385	432 785	30 628	12 051	18 577	402 156	355 779	46 377	172 600	939	171 662	156 466	1 404	-
	<i>Dic</i>	596 613	426 227	27 869	11 852	16 016	398 358	352 091	46 267	170 386	941	169 445	154 104	1 404	-
<b>22</b>	<i>Ene</i>	587 377	418 428	19 788	8 671	11 118	398 640	351 416	47 224	168 949	942	168 007	152 677	1 364	-
	<i>Feb</i>	579 999	416 697	17 626	7 147	10 478	399 072	351 645	47 426	163 301	951	162 350	147 754	1 364	-
	<i>Mar</i>	594 196	426 372	17 496	7 025	10 471	408 876	358 295	50 581	167 824	977	166 847	152 242	1 356	-

Nota: Las emisiones en euros incluyen históricamente todas las emisiones denominadas en euros o cualquiera de sus denominaciones nacionales.  
Las emisiones en dracmas griegas se incorporan a la categoría de 'emisiones en euros' a partir de enero de 2001.

**21. MERCADO PRIMARIO DE VALORES**  
**B) Instituciones financieras**

**21.8 Valores distintos de acciones emitidos en euros, excepto derivados financieros. Instituciones financieras monetarias. Detalle por instrumentos. Emisiones netas, emisiones brutas y amortizaciones**

		Valores nominales									Millones de euros					
		A corto plazo			A largo plazo											
					Total			Valores hipotecarios			Obligaciones subordinadas			Otros valores		
		Emisiones netas	Emisiones brutas	Amortizaciones	Emisiones netas	Emisiones brutas	Amortizaciones	Emisiones netas	Emisiones brutas	Amortizaciones	Emisiones netas	Emisiones brutas	Amortizaciones	Emisiones netas	Emisiones brutas	Amortizaciones
1	2	3	4	5	6	7	8	9	10	11	12	13	14	15		
<b>16</b>		761	25 950	25 189	-20 993	54 165	75 158	-5 545	33 893	39 438	517	1 375	858	-15 965	18 898	34 863
<b>17</b>		-5 504	19 870	25 375	5 115	64 415	59 301	-6 312	28 888	35 199	10 411	13 767	3 357	1 016	21 760	20 745
<b>18</b>		-275	22 224	22 499	11 679	52 919	41 240	8 995	26 575	17 580	3 901	7 300	3 399	-1 217	19 044	20 261
<b>19</b>		-4 226	17 873	22 098	19 237	56 559	37 321	5 030	24 235	19 205	-2 831	3 700	6 531	17 038	28 624	11 585
<b>20</b>		-985	16 424	17 409	11 811	59 778	47 967	6 453	26 110	19 657	80	4 100	4 020	5 278	29 568	24 290
<b>21</b>		2 722	20 033	17 311	10 840	60 310	49 470	-1 530	26 920	28 450	2 229	5 975	3 746	10 140	27 415	17 275
<b>21</b>	<i>E-M</i>	-3 269	3 181	6 450	161	11 274	11 113	-1 535	3 500	5 035	382	875	493	1 314	6 899	5 585
<b>22</b>	<i>E-M</i>	-4 827	3 112	7 939	6 204	23 021	16 817	6 450	14 300	7 850	-1 013	300	1 313	767	8 421	7 654
<b>21</b>	<i>Feb</i>	-678	1 036	1 713	3 650	3 838	188	1 000	1 000	-	-	-	-	2 650	2 838	188
	<i>Mar</i>	-996	1 636	2 632	401	4 754	4 353	1 000	1 000	-	10	500	490	-609	3 254	3 863
	<i>Abr</i>	566	948	382	-1 479	86	1 564	-207	-	207	-1 000	-	1 000	-271	86	357
	<i>May</i>	483	800	316	331	6 431	6 100	-1 036	3 000	4 036	899	1 350	451	468	2 081	1 613
	<i>Jun</i>	1 150	2 504	1 354	3 470	13 772	10 301	-1 595	6 000	7 595	750	750	-	4 315	7 022	2 706
	<i>Jul</i>	809	1 691	882	4 052	6 015	1 963	4 920	5 970	1 050	-	-	-	-868	45	913
	<i>Ago</i>	66	1 222	1 156	-392	1	392	-	-	-	-125	-	-	-125	-267	1
	<i>Sep</i>	116	3 398	3 282	2 795	5 497	2 701	950	1 700	750	250	1 750	1 500	1 595	2 047	451
	<i>Oct</i>	655	1 923	1 269	-893	3 437	4 330	-1 435	-	1 435	-	-	-	542	3 437	2 895
	<i>Nov</i>	2 345	3 292	947	6 481	10 051	3 569	4 639	6 000	1 361	1 075	1 250	175	768	2 801	2 033
	<i>Dic</i>	-199	1 075	1 274	-3 688	3 747	7 435	-6 230	750	6 980	-1	-	1	2 543	2 997	454
<b>22</b>	<i>Ene</i>	-3 182	436	3 618	-675	6 620	7 295	-3 350	1 500	4 850	297	300	3	2 378	4 820	2 442
	<i>Feb</i>	-1 523	431	1 955	230	3 156	2 926	3 000	3 000	-	-510	-	510	-2 261	156	2 417
	<i>Mar</i>	-122	2 245	2 367	6 650	13 245	6 595	6 800	9 800	3 000	-	-	800	650	3 445	2 795

Nota: Las emisiones en euros incluyen históricamente todas las emisiones denominadas en euros o cualquiera de sus denominaciones nacionales.  
Las emisiones en dracmas griegas se incorporan a la categoría de 'emisiones en euros' a partir de enero de 2001.

**21. MERCADO PRIMARIO DE VALORES**  
**B) Instituciones financieras**

**21.9 Valores distintos de acciones emitidos en euros, excepto derivados financieros. Instituciones financieras monetarias**  
**Detalle por instrumentos. Saldos vivos**

	Valores nominales			A largo plazo						Millones de euros
	Total	A corto plazo	Total	Valores hipotecarios	Obligaciones subordinadas	Otros valores	del cual			
							Cédulas territoriales	ICO (a)		
									1	
<b>16</b>	294 919	16 372	278 546	188 928	17 161	72 458	26 487	20 444		
<b>17</b>	313 762	15 402	298 360	182 616	34 276	81 468	23 462	15 439		
<b>18</b>	324 414	14 375	310 039	191 611	38 178	80 251	19 962	11 238		
<b>19</b>	339 460	10 115	329 345	196 586	35 346	97 413	20 762	9 368		
<b>20</b>	350 286	9 130	341 157	203 039	35 427	102 691	18 262	8 283		
<b>21</b>	363 943	11 852	352 091	201 509	37 656	112 926	17 544	6 836		
<b>20 Oct</b>	351 683	8 858	342 825	205 000	35 469	102 356	18 512	8 283		
<b>Nov</b>	349 223	9 145	340 078	202 339	35 469	102 271	18 512	8 283		
<b>Dic</b>	350 286	9 130	341 157	203 039	35 427	102 691	18 262	8 283		
<b>21 Ene</b>	344 802	7 535	337 267	199 504	35 799	101 964	18 262	8 283		
<b>Feb</b>	347 774	6 857	340 917	200 504	35 799	104 614	18 262	8 283		
<b>Mar</b>	347 179	5 861	341 318	201 504	35 809	104 005	18 262	5 959		
<b>Abr</b>	346 266	6 427	339 839	201 297	34 809	103 734	18 262	5 959		
<b>May</b>	347 080	6 910	340 170	200 260	35 707	104 202	19 044	5 959		
<b>Jun</b>	351 700	8 060	343 640	198 665	36 457	108 517	19 144	6 459		
<b>Jul</b>	356 561	8 869	347 691	203 585	36 457	107 649	19 144	5 959		
<b>Ago</b>	356 235	8 936	347 300	203 585	36 332	107 382	19 144	5 949		
<b>Sep</b>	359 242	9 052	350 190	204 535	36 582	109 072	19 144	5 699		
<b>Oct</b>	359 004	9 707	349 298	203 100	36 582	109 615	19 144	6 346		
<b>Nov</b>	367 830	12 051	355 779	207 739	37 657	110 382	17 544	6 846		
<b>Dic</b>	363 943	11 852	352 091	201 509	37 656	112 926	17 544	6 836		
<b>22 Ene</b>	360 086	8 671	351 416	198 159	37 953	115 303	18 044	6 836		
<b>Feb</b>	358 792	7 147	351 645	201 159	37 444	113 042	18 044	6 836		
<b>Mar</b>	365 320	7 025	358 295	207 959	36 644	113 692	19 694	6 836		

Nota: Las emisiones en euros incluyen históricamente todas las emisiones denominadas en euros o cualquiera de sus denominaciones nacionales.

Las emisiones en dracmas griegas se incorporan a la categoría de 'emisiones en euros' a partir de enero de 2001.

(a) Incluye las entidades oficiales de crédito, hasta su asimilación en junio de 1994 a bancos, por Ley 3/94, de 14 de abril. Desde esa fecha se incluyen en bancos.

**21. MERCADO PRIMARIO DE VALORES**  
**B) Instituciones financieras**

**21.10 Acciones y participaciones en fondos de inversión**  
**Detalle por sectores**  
**Emisiones netas, ofertas públicas de venta y saldos vivos**

Millones de euros

	Emisiones netas								Ofertas públicas de venta		Saldos vivos (a precio de mercado)			
	Acciones				Participaciones en fondos de inversión						Acciones cotizadas		Participaciones en fondos de inversión	
	Total	del cual	Cotizadas		No cotizadas		Total	del cual	Total	del cual	Total	del cual	Total	del cual
			OIFM	Total	OIFM	Total								
1	2	3	4	5	6	7	8	9	10	11	12	13	14	
<b>16</b>	2 571	2 665	4 715	2 581	-2 144	84	7 150	1 515	-	-	190 003	163 430	271 294	9 722
<b>17</b>	8 197	7 682	8 319	7 682	-122	-	18 751	-2 488	756	756	226 845	190 683	298 080	7 122
<b>18</b>	1 199	286	1 420	322	-222	-36	8 039	-345	-	-	174 450	137 698	288 454	6 810
<b>19</b>	2 480	1 647	2 466	1 638	15	9	1 776	-776	189	-	173 444	132 373	294 664	3 788
<b>20</b>	989	327	989	327	-	-	1 173	797	-	-	127 476	96 067	293 336	4 572
<b>21</b>	7 318	6 562	7 069	6 313	-	-	25 578	-87	-	-	153 252	115 556	337 608	4 459
<b>20 Oct</b>	15	-	15	-	-	-	-44	77	-	-	90 384	63 611	276 793	4 294
<b>Nov</b>	-4	-20	-4	-20	-	-	412	65	-	-	122 815	91 288	288 963	4 359
<b>Dic</b>	365	361	365	361	-	-	1 612	215	-	-	127 476	96 067	293 336	4 572
<b>21 Ene</b>	2	-	2	-	-	-	1 593	71	-	-	122 412	91 860	294 705	4 641
<b>Feb</b>	-	-	-	-	-	-	2 543	36	-	-	142 039	109 838	299 642	4 675
<b>Mar</b>	5 536	5 487	5 536	5 487	-	-	2 708	85	-	-	145 598	111 498	307 509	4 755
<b>Abr</b>	11	-	11	-	-	-	2 220	-87	-	-	154 175	117 969	312 209	4 666
<b>May</b>	14	-	14	-	-	-	2 489	-58	-	-	164 136	126 751	314 935	4 604
<b>Jun</b>	61	-	61	-	-	-	2 699	-91	-	-	157 456	121 269	322 649	4 511
<b>Jul</b>	99	-	99	-	-	-	2 419	24	-	-	156 182	119 669	325 437	4 533
<b>Ago</b>	1 408	1 075	1 159	826	-	-	1 166	-16	-	-	160 592	122 745	329 439	4 515
<b>Sep</b>	186	-	186	-	-	-	2 178	-12	-	-	163 238	125 541	327 806	4 500
<b>Oct</b>	1	-	1	-	-	-	2 065	-102	-	-	166 197	128 309	334 025	4 398
<b>Nov</b>	0	-	0	-	-	-	1 671	-40	-	-	144 059	107 080	333 377	4 357
<b>Dic</b>	1	-	1	-	-	-	1 825	104	-	-	153 252	115 556	337 608	4 459
<b>22 Ene</b>	11	-	11	-	-	-	-213	-365	-	-	163 159	125 527	329 281	4 092
<b>Feb</b>	106	-	106	-	-	-	421	64	-	-	158 899	122 294	322 111	4 154
<b>Mar</b>	1	-	1	-	-	-	1 626	67	-	-	162 084	125 186	...	...

**21. MERCADO PRIMARIO DE VALORES**  
**C) Administraciones Públicas**

**21.11 Valores distintos de acciones, exceptos derivados financieros**  
**Administración central**  
**Detalle por instrumentos. Emisiones netas**

Valores nominales

Millones de euros

	A corto plazo					A largo plazo									
	Total	Total	Letras y pagarés del Tesoro	Papel comercial	Valores asumidos	Total	En euros					En monedas distintas del euro			
							Total	Letras del Tesoro (a)	Bonos (b)	Obligaciones y notas (c)	Euro-notas	Valores asumidos	Total	Bonos y obligaciones	Euro-notas
<b>17</b>	46 962	-3 528	-3 528	-	-	50 490	50 828	-	916	49 912	-	-	-338	-	-338
<b>18</b>	41 684	-8 393	-8 393	-	-	50 077	51 698	-	-15 996	67 694	-	-	-1 621	-	-1 621
<b>19</b>	17 117	-9 024	-9 024	-	-	26 141	26 141	6 917	-16 138	35 362	-	-	-	-	-
<b>20</b>	100 718	15 981	15 981	-	-	84 737	84 737	-4 551	10 377	78 910	-	-	-	-	-
<b>21</b>	61 199	-2 057	2 010	-	-	63 256	63 256	-2 366	-23 499	93 200	-	-	-	-	-
<b>21 E-M</b>	33 334	-3 161	904	-	-	36 495	36 495	1 595	-605	38 154	-	-	-	-	-
<b>22 E-M</b>	27 735	-1 244	-5 308	-	-	28 979	28 979	5 073	11 126	12 780	-	-	-	-	-
<b>21 Ene</b>	3 211	-359	-358	-	-	3 570	3 570	-	-13 889	17 460	-	-	-	-	-
<b>Feb</b>	17 846	-2 421	1 643	-	-	20 267	20 267	-	9 674	10 593	-	-	-	-	-
<b>Mar</b>	12 276	-381	-381	-	-	12 658	12 658	1 595	3 611	10 101	-	-	-	-	-
<b>Abr</b>	-7 444	-825	-825	-	-	-6 619	-6 619	-	4 257	-10 876	-	-	-	-	-
<b>May</b>	8 964	-2 993	-2 993	-	-	11 957	11 957	-	3 414	8 543	-	-	-	-	-
<b>Jun</b>	19 178	-1 712	-1 712	-	-	20 889	20 889	1 087	4 036	15 767	-	-	-	-	-
<b>Jul</b>	-11 626	-824	-824	-	-	-10 802	-10 802	-	-18 258	8 885	-	-	-	-	-
<b>Ago</b>	4 436	-751	-751	-	-	5 187	5 187	-	3 223	1 964	-	-	-	-	-
<b>Sep</b>	14 636	-392	-392	-	-	15 028	15 028	398	2 931	11 698	-	-	-	-	-
<b>Oct</b>	-9 837	974	974	-	-	-10 811	-10 811	-	-17 574	6 763	-	-	-	-	-
<b>Nov</b>	6 121	1 294	1 296	-	-	4 826	4 826	-	-4 448	9 274	-	-	-	-	-
<b>Dic</b>	3 438	6 332	6 332	-	-	-2 894	-2 894	-5 446	-475	3 027	-	-	-	-	-
<b>22 Ene</b>	-1 839	-49	-49	-	-	-1 790	-1 790	-	3 754	-5 544	-	-	-	-	-
<b>Feb</b>	19 024	4 834	770	-	-	14 191	14 191	-	1 270	12 921	-	-	-	-	-
<b>Mar</b>	10 550	-6 028	-6 028	-	-	16 578	16 578	5 073	6 102	5 403	-	-	-	-	-

Nota: Las emisiones en euros incluyen históricamente todas las emisiones denominadas en euros o cualquiera de sus denominaciones nacionales.

(a) De acuerdo con el SEC2010 (Reglamento UE 549/2013) y el Manual de Estadísticas de Valores (BIS-BCE-FMI, 2015), incluye Letras del Tesoro cuyo vencimiento original es superior a un año

(b) Incluye deuda desgravable emitida desde 1977 y amortizada en 1991.

(c) Incluye deuda emitida antes de 1977 y deuda perpetua amortizadas o canjeadas en 1998.

**21. MERCADO PRIMARIO DE VALORES**  
**C) Administraciones Públicas**

**21.12 Valores distintos de acciones, excepto derivados financieros**  
**Administración central**  
**Detalle por instrumentos. Saldos vivos**

Valores nominales

Millones de euros

	A corto plazo					A largo plazo									
	Total	Total	Letras y pagarés del Tesoro	Papel comercial	Valores asumidos	Total	En euros					En monedas distintas del euro			
							Total	Letras del Tesoro (a)	Bonos (b)	Obligaciones y notas (c)	Euro-notas	Valores asumidos	Total	Bonos y obligaciones	Euro-notas
<b>17</b>	941 244	78 835	78 835	-	-	862 409	860 118	...	233 594	626 367	-	156	2 291	-	2 291
<b>18</b>	982 903	70 442	70 442	-	-	912 460	911 816	...	217 598	694 062	-	156	645	-	645
<b>19</b>	1 000 042	61 419	61 419	-	-	938 623	937 957	6 917	198 811	729 424	-	156	666	-	666
<b>20</b>	1 137 205	91 724	77 400	-	-	1 045 481	1 044 856	2 366	229 921	809 764	-	156	625	-	625
<b>21</b>	1 198 435	89 667	79 410	-	-	1 108 768	1 108 112	-	206 422	901 534	-	156	656	-	656
<b>21 Ene</b>	1 140 423	91 365	77 042	-	-	1 049 057	1 048 426	2 366	216 032	827 224	-	156	631	-	631
<b>Feb</b>	1 158 270	88 944	78 685	-	-	1 069 326	1 068 694	2 366	225 705	837 817	-	156	632	-	632
<b>Mar</b>	1 170 559	88 563	78 304	-	-	1 081 996	1 081 351	3 961	229 316	847 918	-	156	645	-	645
<b>Abr</b>	1 163 101	87 738	77 479	-	-	1 075 363	1 074 733	3 961	233 573	837 042	-	156	631	-	631
<b>May</b>	1 172 062	84 745	74 486	-	-	1 087 317	1 086 689	3 961	236 987	845 585	-	156	628	-	628
<b>Jun</b>	1 191 249	83 033	72 774	-	-	1 108 216	1 107 579	5 048	241 023	861 351	-	156	638	-	638
<b>Jul</b>	1 179 626	82 210	71 951	-	-	1 097 417	1 096 776	5 048	222 765	868 807	-	156	641	-	641
<b>Ago</b>	1 184 062	81 458	71 200	-	-	1 102 604	1 101 963	5 048	225 988	870 771	-	156	640	-	640
<b>Sep</b>	1 198 703	81 067	70 808	-	-	1 117 637	1 116 991	5 446	228 919	882 470	-	156	646	-	646
<b>Oct</b>	1 188 866	82 041	71 782	-	-	1 106 825	1 106 180	5 446	211 345	889 233	-	156	645	-	645
<b>Nov</b>	1 194 996	83 335	73 078	-	-	1 111 661	1 111 006	5 446	206 897	898 507	-	156	655	-	655
<b>Dic</b>	1 198 435	89 667	79 410	-	-	1 108 768	1 108 112	-	206 422	901 534	-	156	656	-	656
<b>22 Ene</b>	1 196 604	89 617	79 360	-	-	1 106 987	1 106 322	-	210 176	895 990	-	156	665	-	665
<b>Feb</b>	1 215 626	94 451	80 130	-	-	1 121 175	1 120 513	-	211 446	908 911	-	156	662	-	662
<b>Mar</b>	1 226 168	88 423	74 102	-	-	1 137 746	1 137 091	5 073	217 548	914 314	-	156	655	-	655

Nota: Las emisiones en euros incluyen históricamente todas las emisiones denominadas en euros o cualquiera de sus denominaciones nacionales.

Véase nota del cuadro 12.9 en que se explica cómo se relacionan los datos de la deuda en valores distintos de acciones de la Administración Central elaborada según la metodología del Protocolo de Déficit Excesivo y los datos de este cuadro.

(a) De acuerdo con el SEC2010 (Reglamento UE 549/2013) y el Manual de Estadísticas de Valores (BIS-BCE-FMI, 2015), incluye Letras del Tesoro cuyo vencimiento original es superior a un año

(b) Incluye deuda desgravable emitida desde 1977 y amortizada en 1991.

(c) Incluye deuda emitida antes de 1977 y deuda perpetua amortizadas o canjeadas en 1998.

**21. MERCADO PRIMARIO DE VALORES**  
**C) Administraciones Públicas**

**21.13 Valores distintos de acciones, excepto derivados financieros**  
**Administración central**  
**Saldos vivos por plazos al vencimiento**

Valores nominales

Millones de euros

	Total saldo vivo	Vencimientos											
		Hasta el plazo de 1 año			Entre 1 y 2 años			Entre 2 y 3 años	Entre 3 y 4 años	Entre 4 y 5 años	Entre 5 y 10 años	A más de 10 años	Plazo indefinido: perpetua
		Total	Letras, pagares del Tesoro, papel y val.asumidos	A medio y largo plazo y euronotas	Total	Letras y pagarés del Tesoro y papel comercial	A medio y largo plazo y euronotas						
1	2	3	4	5	6	7	8	9	10	11	12	13	
<b>13</b>	763 391	168 611	89 174	79 437	99 534	-	99 534	92 009	55 943	64 035	158 436	124 824	-
<b>14</b>	813 237	173 846	77 926	95 920	92 331	-	92 331	81 747	65 031	71 450	201 946	126 887	-
<b>15</b>	866 648	176 587	82 435	94 151	91 545	-	91 545	83 811	75 759	77 237	221 261	140 449	-
<b>16</b>	894 555	173 927	82 363	91 564	84 917	-	84 917	94 083	81 309	49 756	255 352	155 211	-
<b>17</b>	941 244	163 522	78 835	84 687	96 284	-	96 284	86 211	63 224	53 322	290 455	188 226	-
<b>18</b>	982 903	166 726	70 442	96 284	86 211	-	86 211	79 152	64 512	61 831	316 063	208 407	-
<b>18 /</b>	967 855	156 251	69 376	86 875	101 344	-	101 344	80 077	73 468	40 148	304 058	212 509	-
<b>18 //</b>	979 783	155 143	68 538	86 605	97 655	-	97 655	87 747	51 740	50 271	315 429	221 798	-
<b>18 ///</b>	982 903	166 726	70 442	96 284	86 211	-	86 211	79 152	64 512	61 831	316 063	208 407	-
<b>18 IV</b>	982 903	166 726	70 442	96 284	86 211	-	86 211	79 152	64 512	61 831	316 063	208 407	-
<b>19 /</b>	1 005 523	167 951	68 687	99 264	85 010	-	85 010	88 474	63 368	63 432	328 556	208 733	-
<b>19 //</b>	1 011 797	168 628	67 284	101 344	84 526	-	84 526	89 382	43 193	83 618	336 397	206 052	-
<b>19 ///</b>	1 009 702	162 860	65 205	97 655	87 747	-	87 747	69 588	62 780	76 296	329 989	220 443	-
<b>19 IV</b>	1 000 042	154 547	68 335	86 211	93 506	-	93 506	64 512	69 544	92 901	313 435	211 597	-
<b>20 /</b>	1 035 299	153 898	68 889	85 010	97 811	-	97 811	63 368	72 339	81 968	328 049	237 865	-
<b>20 //</b>	1 098 232	165 941	81 414	84 526	94 984	-	94 984	63 312	87 388	92 463	333 315	260 830	-
<b>20 ///</b>	1 116 430	175 785	88 038	87 747	72 684	-	72 684	86 175	83 446	104 344	341 683	252 313	-
<b>20 IV</b>	1 100 719	175 308	77 400	97 908	64 512	-	64 512	94 678	94 254	91 357	360 691	219 919	-
<b>21 /</b>	1 170 559	196 133	78 304	117 829	82 229	-	82 229	89 534	107 940	78 365	366 456	249 901	-
<b>21 //</b>	1 191 249	188 863	72 774	116 088	83 852	-	83 852	103 479	98 784	84 219	376 452	255 602	-
<b>21 ///</b>	1 198 703	164 995	70 808	94 187	104 689	-	104 689	103 523	105 644	90 298	357 831	271 724	-
<b>21 IV</b>	1 198 818	158 625	79 410	79 215	113 097	-	113 097	113 796	94 069	92 184	365 293	261 753	-
<b>22 /</b>	1 226 168	175 206	74 102	101 104	89 534	-	89 534	120 156	99 818	82 022	367 461	291 971	-

**21. MERCADO PRIMARIO DE VALORES**  
**C) Administraciones Públicas**

**21.14 Valores distintos de acciones, excepto derivados financieros**  
**Administración central**  
**Vida media**

Años

	Total	A corto plazo				A largo plazo					
		Total	Letras y pagarés del Tesoro	Papel comercial	Valores asumidos	Total	En euros			En monedas distintas del euro	
							Emisidos por la Adción. Central			Emisidos por la Adción. Central	
							Letras del Tesoro	Bonos y obligaciones	Euronotas	Valores asumidos	Bonos y obligaciones
1	(a)	3	4	5	(a)	(b) 7	8	9	10	11	12
<b>13</b>	5,62	0,41	0,41	-	6,31	...	6,31	-	10,92	-	6,17
<b>14</b>	5,96	0,43	0,43	-	6,55	...	6,54	-	9,92	-	7,46
<b>15</b>	6,31	0,42	0,42	-	6,93	...	6,93	-	8,92	-	6,43
<b>16</b>	6,67	0,44	0,44	-	7,30	...	7,31	-	7,92	-	5,31
<b>17</b>	7,06	0,43	0,43	-	7,67	...	7,67	-	6,92	-	5,01
<b>18</b>	7,43	0,45	0,45	-	7,97	...	7,96	-	5,92	-	17,04
<b>18 ///</b>	7,46	0,46	0,46	-	7,99	...	7,98	-	6,17	-	17,28
<b>18 IV</b>	7,43	0,45	0,45	-	7,97	...	7,96	-	5,92	-	17,04
<b>19 /</b>	7,45	0,42	0,42	-	7,96	...	7,96	-	5,67	-	16,75
<b>19 //</b>	7,48	0,41	0,41	-	7,94	0,80	7,97	-	5,43	-	16,54
<b>19 ///</b>	7,52	0,45	0,45	-	7,96	0,55	8,01	-	5,17	-	16,36
<b>19 IV</b>	7,57	0,47	0,47	-	8,04	0,30	8,09	-	4,92	-	15,95
<b>20 /</b>	7,64	0,48	0,48	-	8,10	0,05	8,15	-	4,67	-	15,85
<b>20 //</b>	7,77	0,49	0,49	-	8,35	-	8,34	-	4,42	-	15,61
<b>20 ///</b>	7,73	0,48	0,48	-	8,35	-	8,35	-	4,17	-	15,23
<b>20 IV</b>	7,54	0,44	0,38	-	8,16	0,94	8,20	-	3,92	-	14,80
<b>21 /</b>	7,73	0,44	0,40	-	8,33	0,70	8,36	-	3,67	-	14,63
<b>21 //</b>	7,79	0,47	0,46	-	8,34	0,45	8,38	-	3,42	-	14,36
<b>21 ///</b>	7,78	0,45	0,48	-	8,32	0,19	8,35	-	3,17	-	14,19
<b>21 IV</b>	7,76	0,47	0,40	-	8,35	-	8,34	-	2,92	-	13,97
<b>22 /</b>	7,85	0,46	0,39	-	8,43	-	8,46	-	2,67	-	13,85

Nota: Las emisiones en euros incluyen históricamente todas las emisiones denominadas en euros o cualquiera de sus denominaciones nacionales.

(a) Sin incluir euronotas y papel comercial hasta el primer trimestre de 1996.

(b) De acuerdo con el SEC2010 (Reglamento UE 549/2013) y el Manual de Estadísticas de Valores (BIS-BCE-FMI, 2015), incluye Letras del Tesoro cuyo vencimiento original es superior a un año

**21. MERCADO PRIMARIO DE VALORES**  
**C) Administraciones Públicas**

**21.15 Valores distintos de acciones emitidos en euros, excepto derivados financieros. Administración central**  
**Emisiones netas, emisiones brutas y amortizaciones**

Valores nominales

Millones de euros

	A corto plazo						A largo plazo								
	Total						Del cual								
							Letras del Tesoro (a)			Bonos (b)			Obligaciones y notas (c)		
	Emisiones netas 1	Emisiones brutas 2	Amortizaciones 3	Emisiones netas 4	Emisiones brutas 5	Amortizaciones 6	Emisiones netas 7	Emisiones brutas 8	Amortizaciones 9	Emisiones netas 10	Emisiones brutas 11	Amortizaciones 12	Emisiones netas 13	Emisiones brutas 14	Amortizaciones 15
<b>17</b>	-3 528	94 439	97 966	50 828	142 067	91 240	...	...	...	916	50 616	49 700	49 912	91 451	41 539
<b>18</b>	-8 393	80 984	89 377	51 698	134 717	83 019	...	...	...	-15 996	46 210	62 206	67 694	88 508	20 813
<b>19</b>	-9 024	71 897	80 921	26 141	122 425	96 284	6 917	6 917	-	-16 138	38 226	54 365	35 362	77 282	41 920
<b>20</b>	15 981	90 808	74 827	84 737	178 290	93 553	-4 551	2 791	7 342	10 377	54 836	44 459	78 910	120 663	41 752
<b>21</b>	-2 057	101 603	103 661	63 256	173 011	109 755	-2 366	3 080	5 446	-23 499	52 730	76 229	93 200	117 202	24 002
<b>21 E-M</b>	-3 161	24 751	27 913	36 495	64 080	27 585	1 595	1 595	-	-605	24 331	24 936	38 154	38 154	-
<b>22 E-M</b>	-1 244	24 273	25 517	28 979	57 950	28 971	5 073	5 073	-	11 126	17 170	6 044	12 780	35 707	22 927
<b>21 Ene</b>	-359	8 186	8 545	3 570	22 967	19 397	-	-	-	-13 889	5 507	19 397	17 460	17 460	-
<b>Feb</b>	-2 421	9 604	12 025	20 267	25 722	5 455	-	-	-	9 674	15 129	5 455	10 593	10 593	-
<b>Mar</b>	-381	6 961	7 342	12 658	15 391	2 734	1 595	1 595	-	3 611	3 695	85	10 101	10 101	-
<b>Abr</b>	-825	8 831	9 656	-6 619	17 383	24 002	-	-	-	4 257	4 257	-	-10 876	13 126	24 002
<b>May</b>	-2 993	8 457	11 450	11 957	11 957	-	-	-	-	3 414	3 414	-	8 543	8 543	-
<b>Jun</b>	-1 712	7 184	8 896	20 889	20 889	-	1 087	1 087	-	4 036	4 036	-	15 767	15 767	-
<b>Jul</b>	-824	7 253	8 076	-10 802	12 606	23 409	-	-	-	-18 258	3 721	21 979	8 885	8 885	-
<b>Ago</b>	-751	7 308	8 060	5 187	5 285	98	-	-	-	3 223	3 321	98	1 964	1 964	-
<b>Sep</b>	-392	6 898	7 289	15 028	15 598	570	398	398	-	2 931	3 501	570	11 698	11 698	-
<b>Oct</b>	974	7 254	6 280	-10 811	10 133	20 944	-	-	-	-17 574	3 370	20 944	6 763	6 763	-
<b>Nov</b>	1 294	7 078	5 784	4 826	11 085	6 259	-	-	-	-4 448	1 811	6 259	9 274	9 274	-
<b>Dic</b>	6 332	16 589	10 257	-2 894	3 994	6 888	-5 446	-	5 446	-475	967	1 442	3 027	3 027	-
<b>22 Ene</b>	-49	8 374	8 423	-1 790	21 387	23 177	-	-	-	3 754	4 004	250	-5 544	17 383	22 927
<b>Feb</b>	4 834	12 976	8 142	14 191	18 680	4 489	-	-	-	1 270	5 759	4 489	12 921	12 921	-
<b>Mar</b>	-6 028	2 923	8 951	16 578	17 883	1 305	5 073	5 073	-	6 102	7 407	1 305	5 403	5 403	-

Nota: Las emisiones en euros incluyen históricamente todas las emisiones denominadas en euros o cualquiera de sus denominaciones nacionales.

(a) De acuerdo con el SEC2010 (Reglamento UE 549/2013) y el Manual de Estadísticas de Valores (BIS-BCE-FMI, 2015), incluye Letras del Tesoro cuyo vencimiento original es superior a un año

(b) Incluye deuda desgravable emitida desde 1977 y amortizada en 1991.

(c) Incluye deuda emitida antes de 1977 y deuda perpetua amortizadas o canjeadas en 1998.

**21. MERCADO PRIMARIO DE VALORES**  
**C) Administraciones Públicas**

**21.16 Valores distintos de acciones, excepto derivados financieros**  
**Administración central**  
**Tipos de interés a la emisión: subastas**

Porcentajes

	A largo plazo										A corto plazo					
	Bonos a 3 años		Bonos a 5 años		Obligaciones a 10 años		Obligaciones a 15 años		Obligaciones a 30 años		Letras del Tesoro a 6 meses		Letras del Tesoro a 1 año		Letras del Tesoro a 18 meses	
	Tipo medio ponderado 1	Tipo marginal 2	Tipo medio ponderado 3	Tipo marginal 4	Tipo medio ponderado 5	Tipo marginal 6	Tipo medio ponderado 7	Tipo marginal 8	Tipo medio ponderado 9	Tipo marginal 10	Tipo medio ponderado 11	Tipo marginal 12	Tipo medio ponderado 13	Tipo marginal 14	Tipo medio ponderado 15	Tipo marginal 16
<b>16</b>	0,09	0,10	0,40	0,41	1,45	1,46	1,92	1,93	2,54	2,55	-0,21	-0,21	-0,14	-0,14	-	-
<b>17</b>	-0,06	-0,05	0,37	0,39	1,57	1,58	2,14	2,15	2,89	2,90	-0,40	-0,39	-0,34	-0,34	-	-
<b>18</b>	-0,05	-0,04	0,39	0,40	1,44	1,46	1,94	1,95	2,54	2,55	-0,44	-0,44	-0,37	-0,36	-	-
<b>19</b>	-0,15	-0,14	-0,09	-0,08	0,69	0,70	1,00	1,01	1,54	1,55	-0,45	-0,44	-0,41	-0,40	-	-
<b>20</b>	-0,19	-0,13	-0,13	-0,11	0,42	0,43	0,92	0,93	1,31	1,32	-0,45	-0,44	-0,40	-0,40	-	-
<b>21</b>	-0,45	-0,44	-0,26	-0,25	0,39	0,40	0,74	0,75	1,24	1,25	-0,59	-0,58	-0,55	-0,55	-	-
<b>20 Oct</b>	-	-	-0,35	-0,33	0,22	0,23	-	-	-	-	-0,51	-0,50	-0,50	-0,50	-	-
<b>Nov</b>	-	-	-0,41	-0,40	-	-	-	-	-	-	-0,56	-0,56	-0,56	-0,55	-	-
<b>Dic</b>	-	-	-	-	-0,03	-0,02	-	-	-	-	-0,61	-0,60	-0,62	-0,61	-	-
<b>21 Ene</b>	-0,50	-0,49	-0,38	-0,37	-	-	0,37	0,38	0,85	0,87	-0,58	-0,57	-0,55	-0,54	-	-
<b>Feb</b>	-0,41	-0,40	-0,36	-0,35	0,27	0,28	-	-	-	-	-0,55	-0,54	-0,52	-0,52	-	-
<b>Mar</b>	-0,40	-0,39	-0,25	-0,24	0,35	0,36	0,66	0,68	1,30	1,31	-0,52	-0,52	-0,51	-0,50	-	-
<b>Abr</b>	-0,41	-0,41	-0,29	-0,28	0,37	0,38	-	-	-	-	-0,56	-0,55	-0,52	-0,51	-	-
<b>May</b>	-0,36	-0,35	-0,24	-0,23	0,60	0,61	-	-	1,41	1,41	-0,56	-0,55	-0,53	-0,52	-	-
<b>Jun</b>	-0,44	-0,44	-0,25	-0,24	-	-	0,97	0,98	-	-	-0,58	-0,57	-0,53	-0,53	-	-
<b>Jul</b>	-0,55	-0,54	-0,25	-0,24	0,31	0,31	-	-	1,40	1,41	-0,59	-0,58	-0,54	-0,53	-	-
<b>Ago</b>	-	-	-	-	-	-	-	-	-	-	-0,60	-0,59	-0,57	-0,56	-	-
<b>Sep</b>	-0,51	-0,51	-0,37	-0,37	0,33	0,34	-	-	-	-	-0,58	-0,57	-0,57	-0,56	-	-
<b>Oct</b>	-	-	-0,09	-0,08	0,45	0,46	0,94	0,95	-	-	-0,63	-0,63	-0,58	-0,57	-	-
<b>Nov</b>	-	-	-0,11	-0,11	0,47	0,47	-	-	-	-	-0,67	-0,65	-0,63	-0,63	-	-
<b>Dic</b>	-	-	-	-	0,39	0,40	-	-	-	-	-0,69	-0,66	-0,62	-0,60	-	-
<b>22 Ene</b>	-	-	-	-	-	-	1,04	1,05	-	-	-0,57	-0,57	-0,53	-0,52	-	-
<b>Feb</b>	-0,00	0,01	0,58	0,60	1,23	1,25	-	-	-	-	-0,47	-0,46	-0,34	-0,33	-	-
<b>Mar</b>	0,34	0,35	-	-	1,31	1,31	-	-	-	-	-0,57	-0,56	-0,48	-0,47	-	-

**21. MERCADO PRIMARIO DE VALORES**  
**C) Administraciones Públicas**

**21.17 Valores distintos de acciones, excepto derivados financieros**  
**Comunidades autónomas y Corporaciones locales**  
**Detalle por instrumentos. Emisiones netas**

Valores nominales

Millones de euros

	Comunidades autónomas						Corporaciones locales					
	Total	A corto plazo			A largo plazo			Total	A corto plazo	A largo plazo		
		Total	En euros	En monedas distintas del euro	Total	En euros	En monedas distintas del euro			Total	En euros	En monedas distintas del euro
1	2	3	4	5	6	7	8	9	10	11	12	
<b>16</b>	-2 549	70	70	-	-2 618	-2 277	-341	-	-	-	-	-
<b>17</b>	106	0	0	-	106	265	-159	-165	-	-165	-165	-
<b>18</b>	-3 621	-53	-53	-	-3 568	-3 393	-175	-134	-	-134	-134	-
<b>19</b>	1 698	208	208	-	1 490	1 490	-	-53	-	-53	-53	-
<b>20</b>	-2 760	-138	-138	-	-2 622	-2 622	-	-	-	-	-	-
<b>21</b>	3 905	-50	-50	-	3 956	3 956	-	-200	-	-200	-200	-
<b>21 E-M</b>	1 319	23	23	-	1 297	1 297	-	-	-	-	-	-
<b>22 E-M</b>	-32	-17	-17	-	-15	-15	-	-	-	-	-	-
<b>21 Ene</b>	-126	1	1	-	-127	-127	-	-	-	-	-	-
<b>Feb</b>	17	51	51	-	-34	-34	-	-	-	-	-	-
<b>Mar</b>	1 429	-29	-29	-	1 458	1 458	-	-	-	-	-	-
<b>Abr</b>	1 197	-14	-14	-	1 211	1 211	-	-	-	-	-	-
<b>May</b>	-475	-36	-36	-	-439	-439	-	-	-	-	-	-
<b>Jun</b>	225	-8	-8	-	233	233	-	-200	-	-200	-200	-
<b>Jul</b>	974	-1	-1	-	975	975	-	-	-	-	-	-
<b>Ago</b>	1	-4	-4	-	5	5	-	-	-	-	-	-
<b>Sep</b>	-340	-26	-26	-	-314	-314	-	-	-	-	-	-
<b>Oct</b>	194	-21	-21	-	215	215	-	-	-	-	-	-
<b>Nov</b>	237	121	121	-	115	115	-	-	-	-	-	-
<b>Dic</b>	573	-85	-85	-	658	658	-	-	-	-	-	-
<b>22 Ene</b>	-14	-22	-22	-	8	8	-	-	-	-	-	-
<b>Feb</b>	-146	35	35	-	-180	-180	-	-	-	-	-	-
<b>Mar</b>	128	-30	-30	-	158	158	-	-	-	-	-	-

Nota: Las emisiones en euros incluyen históricamente todas las emisiones denominadas en euros o cualquiera de sus denominaciones nacionales.

**21. MERCADO PRIMARIO DE VALORES**  
**C) Administraciones Públicas**

**21.18 Valores distintos de acciones, excepto derivados financieros**  
**Comunidades autónomas y Corporaciones locales**  
**Detalle por instrumentos. Saldos vivos**

Valores nominales

Millones de euros

	Comunidades autónomas						Corporaciones locales					
	Total	A corto plazo			A largo plazo			Total	A corto plazo	A largo plazo		
		Total	En euros	En monedas distintas del euro	Total	En euros	En monedas distintas del euro			Total	En euros	En monedas distintas del euro
1	2	3	4	5	6	7	8	9	10	11	12	
<b>16</b>	46 753	350	350	-	46 402	45 711	691	1 158	-	1 158	1 158	-
<b>17</b>	46 785	351	351	-	46 434	45 976	459	993	-	993	993	-
<b>18</b>	43 189	244	244	-	42 945	42 636	309	859	-	859	859	-
<b>19</b>	44 895	453	453	-	44 442	44 126	317	806	-	806	806	-
<b>20</b>	42 115	315	315	-	41 801	41 503	297	806	-	806	806	-
<b>21</b>	46 030	265	265	-	45 765	45 459	306	606	-	606	606	-
<b>20 Oct</b>	41 668	773	773	-	40 895	40 585	310	806	-	806	806	-
<b>Nov</b>	42 534	725	725	-	41 809	41 506	303	806	-	806	806	-
<b>Dic</b>	42 115	315	315	-	41 801	41 503	297	806	-	806	806	-
<b>21 Ene</b>	41 990	316	316	-	41 675	41 376	298	806	-	806	806	-
<b>Feb</b>	42 006	366	366	-	41 639	41 343	296	806	-	806	806	-
<b>Mar</b>	43 438	338	338	-	43 101	42 800	301	806	-	806	806	-
<b>Abr</b>	44 629	324	324	-	44 305	44 011	294	806	-	806	806	-
<b>May</b>	44 150	288	288	-	43 862	43 571	290	806	-	806	806	-
<b>Jun</b>	44 382	281	281	-	44 101	43 804	297	606	-	606	606	-
<b>Jul</b>	45 357	280	280	-	45 077	44 779	298	606	-	606	606	-
<b>Ago</b>	45 359	276	276	-	45 083	44 784	299	606	-	606	606	-
<b>Sep</b>	45 023	250	250	-	44 773	44 470	303	606	-	606	606	-
<b>Oct</b>	45 213	229	229	-	44 984	44 685	299	606	-	606	606	-
<b>Nov</b>	45 459	350	350	-	45 108	44 801	308	606	-	606	606	-
<b>Dic</b>	46 030	265	265	-	45 765	45 459	306	606	-	606	606	-
<b>22 Ene</b>	46 020	243	243	-	45 777	45 467	310	606	-	606	606	-
<b>Feb</b>	45 873	278	278	-	45 595	45 286	309	606	-	606	606	-
<b>Mar</b>	45 997	248	248	-	45 749	45 444	304	606	-	606	606	-

Nota: Las emisiones en euros incluyen históricamente todas las emisiones denominadas en euros o cualquiera de sus denominaciones nacionales.  
Véanse las notas de los cuadros 13.7 y 14.7 en que se explica cómo se relacionan los datos de la deuda en valores distintos de acciones de las comunidades autónomas y corporaciones locales elaborada según la metodología del Protocolo de Déficit Excesivo y los datos de este cuadro.



**21. MERCADO PRIMARIO DE VALORES**  
**C) Administraciones Públicas**

**21.19 Valores distintos de acciones emitidos en euros, excepto derivados financieros. Comunidades autónomas y Corporaciones locales**  
**Emisiones netas, emisiones brutas y amortizaciones**

Valores nominales

Millones de euros

	Comunidades autónomas						Corporaciones locales			
	A corto plazo			A largo plazo			A corto plazo		A largo plazo	
	Emisiones netas	Emisiones brutas	Amortizaciones	Emisiones netas	Emisiones brutas	Amortizaciones	Emisiones netas	Emisiones brutas	Amortizaciones	
1	2	3	4	5	6	7	8	9	10	
<b>16</b>	70	482	412	-2 277	4 384	6 662	-	-	-	-
<b>17</b>	0	532	531	265	4 774	4 509	-	-165	56	221
<b>18</b>	-53	452	505	-3 393	3 266	6 659	-	-134	-	134
<b>19</b>	208	541	333	1 490	6 304	4 814	-	-53	-	53
<b>20</b>	-138	878	1 016	-2 622	5 516	8 138	-	-	-	-
<b>21</b>	-50	501	551	3 956	7 267	3 311	-	-200	-	200
<b>21 E-M</b>	23	132	110	1 297	1 473	177	-	-	-	-
<b>22 E-M</b>	-17	62	79	-15	166	180	-	-	-	-
<b>21 Ene</b>	1	49	48	-127	-	127	-	-	-	-
<b>Feb</b>	51	51	-	-34	-	50	-	-	-	-
<b>Mar</b>	-29	33	62	1 458	1 458	-	-	-	-	-
<b>Abr</b>	-14	35	48	1 211	2 283	1 072	-	-	-	-
<b>May</b>	-36	31	66	-439	271	710	-	-	-	-
<b>Jun</b>	-8	34	41	233	633	400	-	-200	-	200
<b>Jul</b>	-1	36	37	975	1 035	60	-	-	-	-
<b>Ago</b>	-4	26	30	5	5	-	-	-	-	-
<b>Sep</b>	-26	12	38	-314	23	337	-	-	-	-
<b>Oct</b>	-21	23	44	215	215	-	-	-	-	-
<b>Nov</b>	121	158	37	115	502	386	-	-	-	-
<b>Dic</b>	-85	15	100	658	827	169	-	-	-	-
<b>22 Ene</b>	-22	27	49	8	8	-	-	-	-	-
<b>Feb</b>	35	35	-	-180	-	180	-	-	-	-
<b>Mar</b>	-30	-	30	158	158	-	-	-	-	-

Nota: Las emisiones en euros incluyen históricamente todas las emisiones denominadas en euros o cualquiera de sus denominaciones nacionales.

**21. MERCADO PRIMARIO DE VALORES**  
**D) Sociedades no financieras**

**21.20 Valores distintos de acciones, excepto derivados financieros**  
**Detalle por instrumentos**  
**Emisiones netas y saldos vivos**

Valores nominales

Millones de euros

	Emisiones netas									Saldos vivos			
	Total	A corto plazo			A largo plazo					Total	En euros		
		Total	Emisiones brutas	Amortizaciones	Total	En euros			En monedas distintas del euro		A corto plazo	A largo plazo	En monedas distintas del euro
						Total	Emisiones brutas	Amortizaciones					
1	2	3	4	5	6	7	8	9	10	11	12	13	
<b>16</b>	3 376	180	4 807	4 627	3 197	5 487	17 185	11 699	-2 290	87 714	1 685	70 485	15 544
<b>17</b>	9 851	395	6 439	6 044	9 456	6 406	17 923	11 517	3 050	93 644	2 080	74 866	16 698
<b>18</b>	5 704	1 831	15 283	13 451	3 872	3 739	12 018	8 280	134	102 728	3 912	81 354	17 463
<b>19</b>	14 382	3 283	31 171	27 889	11 099	9 976	18 488	8 512	1 123	117 221	7 099	91 658	18 464
<b>20</b>	10 838	-108	36 365	36 472	10 946	13 337	24 114	10 777	-2 391	126 857	6 943	104 996	14 918
<b>21</b>	13 083	1 675	34 547	32 872	11 407	11 364	23 196	11 832	44	141 850	8 672	116 494	16 684
<b>20 Oct</b>	1 511	615	3 365	2 750	896	1 107	2 873	1 766	-210	125 891	8 193	102 257	15 441
<b>Nov</b>	1 803	138	2 138	2 000	1 665	1 665	2 655	991	-	127 430	8 329	103 922	15 179
<b>Dic</b>	-299	-1 386	2 027	3 413	1 087	1 074	1 294	221	13	126 857	6 943	104 996	14 918
<b>21 Ene</b>	1 691	1 424	3 766	2 342	266	266	725	459	-	128 727	8 356	105 262	15 109
<b>Feb</b>	2 533	293	2 040	1 747	2 240	3 478	3 478	0	-1 238	131 313	8 649	108 739	13 925
<b>Mar</b>	-1 021	-896	1 778	2 675	-125	-337	1 931	2 268	212	130 708	7 753	108 402	14 553
<b>Abr</b>	740	433	3 913	3 480	307	294	671	377	13	131 079	8 178	108 696	14 204
<b>May</b>	2 065	-118	2 184	2 302	2 183	2 035	2 205	170	149	133 069	8 115	110 731	14 222
<b>Jun</b>	211	-425	3 286	3 711	635	635	2 754	2 119	-	133 564	7 697	111 367	14 500
<b>Jul</b>	2 380	2 153	4 851	2 698	227	-782	318	1 100	1 009	136 595	9 860	111 210	15 525
<b>Ago</b>	-1 404	-299	489	788	-1 105	-471	29	500	-634	135 327	9 560	110 844	14 923
<b>Sep</b>	1 174	-6	3 308	3 314	1 180	1 180	2 277	1 096	-	136 466	9 545	111 754	15 166
<b>Oct</b>	6 371	640	3 982	3 342	5 731	5 126	5 420	294	605	142 540	10 186	116 574	15 780
<b>Nov</b>	154	-133	3 096	3 228	287	287	2 428	2 141	-	143 571	10 054	116 841	16 676
<b>Dic</b>	-1 812	-1 392	1 853	3 244	-420	-347	960	1 307	-73	141 850	8 672	116 494	16 684
<b>22 Ene</b>	1 066	1 142	3 792	2 650	-77	-77	1 122	1 199	-	143 138	9 801	116 417	16 920
<b>Feb</b>	-147	170	2 851	2 681	-317	-355	171	526	39	142 931	9 968	116 062	16 901
<b>Mar</b>	-131	406	3 845	3 438	-538	69	1 100	1 031	-607	142 872	10 374	116 131	16 368

Nota: Las emisiones en euros incluyen históricamente todas las emisiones denominadas en euros o cualquiera de sus denominaciones nacionales.

21. MERCADO PRIMARIO DE VALORES  
E) Resto del mundo

21.21 Valores distintos de acciones, excepto derivados financieros  
Detalle por sectores  
Emisiones netas, emisiones brutas, amortizaciones y saldos vivos  
Millones de euros

		Filiales de empresas españolas residentes en el resto del mundo								No residentes Emisiones en España			
		Filiales de Instituciones financieras				Filiales de sociedades no financieras							
		Emisiones netas	Emisiones brutas	Amortiza- ciones	Saldos vivos	Emisiones netas	Emisiones brutas	Amortiza- ciones	Saldos vivos	Emisiones netas	Emisiones brutas	Amortiza- ciones	Saldos vivos
		1	2	3	4	5	6	7	8	9	10	11	12
16	P	4 814	12 309	7 495	55 191	3 046	44 790	41 744	62 568	-54	23	77	574
17	P	10 167	21 391	11 224	60 561	7 715	47 585	39 871	68 708	-	-	-	574
18	P	28 519	43 549	15 031	90 674	-1 953	49 051	51 004	66 939	-42	30	72	532
19	P	13 333	57 449	44 116	105 092	1 889	34 893	33 004	69 089	-103	90	193	1 038
20	P	2 348	42 120	39 772	100 612	6 813	28 928	22 115	74 121	1 170	1 324	155	2 208
21	P	-3 587	40 204	43 791	102 910	1 783	28 986	27 203	76 304	-509	78	588	1 698
20	Oct	-1 887	2 032	3 919	104 245	4 465	5 311	847	74 217	-42	20	62	1 185
	Nov	-1 952	1 131	3 084	100 994	238	2 440	2 202	74 360	195	204	9	1 380
	Dic	954	3 808	2 854	100 612	11	1 947	1 936	74 121	828	849	20	2 208
21	Ene	-2 310	2 467	4 777	99 213	1 296	2 478	1 182	75 454	-1	10	11	2 207
	Feb	511	3 210	2 698	100 007	1 431	4 524	3 093	76 883	-5	-	5	2 202
	Mar	1 315	5 019	3 704	103 627	2 056	3 392	1 336	79 277	3	5	2	2 205
	Abr	-531	2 468	2 999	101 009	858	3 034	2 176	79 906	-9	8	17	2 196
	May	645	3 062	2 417	101 250	-1 191	1 851	3 042	78 635	-132	30	162	2 064
	Jun	-1 321	4 142	5 463	101 536	-1 075	1 592	2 667	77 968	-164	-	164	1 900
	Jul	851	3 043	2 191	102 488	640	2 677	2 037	78 448	-6	6	12	1 894
	Ago	-622	3 146	3 768	101 990	302	935	633	78 780	-61	1	62	1 833
	Sep	-1 179	2 733	3 912	102 005	-354	1 682	2 036	78 242	-	-	-	1 833
	Oct	1 441	5 011	3 570	103 555	-1 510	1 924	3 434	76 596	-54	-	54	1 779
	Nov	-987	3 746	4 733	103 820	-195	4 208	4 403	76 695	-1	-	1	1 778
	Dic	-1 400	2 157	3 557	102 910	-476	689	1 165	76 304	-80	18	98	1 698
22	Ene	1 647	4 487	2 840	105 587	1 014	3 192	2 178	77 595	1	9	9	1 699
	Feb	1 048	3 640	2 592	106 339	-580	2 291	2 871	77 042	12	17	4	1 711
	Mar	1 211	6 930	5 719	107 922	-697	1 920	2 617	76 581	0	13	13	1 712

21. MERCADO PRIMARIO DE VALORES  
F) Zona del euro

21.22 Valores distintos de acciones, excepto derivados financieros  
Detalle por sectores y subsectores. Emisiones netas  
Millones de euros

Fuente: BCE

Millones de euros

		En euros							En monedas distintas del euro		
		Total	Instituciones financieras		Administraciones públicas			Sociedades no financieras	Total	del cual	
			Total	Monetarias	No monetarias	Total	Administración central	Otras administracio- nes públicas		Administra- ción central	
		1	2	3	4	5	6	7	8	9	10
15		-191 222	-367 854	-327 940	-39 914	129 323	139 946	-10 623	47 309	224 396	-16 954
16		13 438	-201 957	-171 559	-30 398	146 441	156 334	-9 893	68 954	39 231	-3 350
17		168 926	-78 288	-44 208	-34 080	161 750	163 118	-1 368	85 465	50 193	-2 624
18		380 040	172 586	80 187	92 399	163 216	160 612	2 604	44 238	-58 023	-19 482
19		468 198	248 623	111 057	137 566	138 838	124 079	14 760	80 737	63 888	-12 516
20		1 335 883	243 959	113 590	130 369	922 559	799 268	123 290	169 365	-24 728	25 146
20	E-D	1 335 883	243 959	113 590	130 369	922 559	799 268	123 290	169 365	-24 728	25 146
21	E-D	952 315	289 480	79 891	209 588	580 803	543 957	36 846	82 032	7 972	-28 559
20	Oct	-3 998	10 274	-571	10 845	-24 711	-41 031	16 320	10 438	-20 184	2 377
	Nov	-3 582	-4 399	-14 437	10 038	-1 376	-6 065	4 689	2 193	-21 045	5 690
	Dic	-61 856	-8 551	-20 367	11 816	-38 500	-31 922	-6 578	-14 806	-38 752	-1 283
21	Ene	104 070	-7 104	-6 461	-643	102 377	89 159	13 218	8 797	36 992	95
	Feb	145 120	20 310	-12 281	32 590	115 142	107 814	7 328	9 669	6 481	-7 745
	Mar	127 342	29 485	29 972	-487	92 486	83 760	8 725	5 371	39 245	670
	Abr	53 851	26 507	16 833	9 673	23 317	25 198	-1 881	4 028	-19 040	-7 602
	May	95 337	21 450	-7 772	29 223	64 370	58 532	5 838	9 517	-14 338	-1 655
	Jun	116 966	29 491	12 786	16 706	85 161	78 049	7 112	2 314	9 076	1 135
	Jul	89 042	26 204	15 223	10 981	46 533	40 773	5 760	16 305	6 591	-4 408
	Ago	35 999	8 357	10 555	-2 198	30 627	33 139	-2 512	-2 985	-15 648	-3 652
	Sep	65 951	27 659	13 017	14 643	25 067	17 677	7 390	13 224	35 761	3 691
	Oct	47 394	44 386	8 659	35 726	-9 633	-3 498	-6 135	12 641	-17 097	-13 628
	Nov	110 775	58 681	22 788	35 893	35 896	33 035	2 861	16 198	6 290	3 620
	Dic	-39 534	4 053	-23 428	27 482	-30 539	-19 681	-10 859	-13 047	-66 341	789

Nota: Las emisiones en euros incluyen históricamente todas las emisiones denominadas en euros o cualquiera de sus denominaciones nacionales.

Las emisiones en dracmas griegas se incorporan a la categoría de 'emisiones en euros' a partir de enero de 2001.

Los importes correspondientes a España incluidos en el agregado zona del euro figuran en las columnas 1 a 9 del cuadro 21.1.

**21. MERCADO PRIMARIO DE VALORES**  
F) Zona del euro

**21.23 Valores distintos de acciones, excepto derivados financieros**  
Detalle por sectores y subsectores. Saldos vivos

Fuente: BCE

Millones de euros

	En euros								En monedas distintas del euro	
	Total	Instituciones financieras			Administraciones públicas			Sociedades no financieras	Total	del cual
		Total	Monetarias	No monetarias	Total	Administración central	Otras administraciones públicas			
1	2	3	4	5	6	7	8	9	10	
<b>15</b>	13 992 210	5 612 067	3 266 015	2 346 051	7 437 018	6 828 783	608 235	943 126	2 519 497	132 081
<b>16</b>	13 983 013	5 398 171	3 088 624	2 309 547	7 613 295	7 014 682	598 613	971 547	2 630 528	136 228
<b>17</b>	14 137 152	5 287 724	3 041 154	2 246 570	7 775 820	7 177 768	598 052	1 073 608	2 455 748	125 844
<b>18</b>	14 525 839	5 483 830	3 125 987	2 357 842	7 937 784	7 336 465	601 320	1 104 225	2 441 070	108 327
<b>19</b>	15 034 086	5 780 571	3 238 910	2 541 661	8 078 287	7 461 351	616 936	1 175 228	2 558 854	96 958
<b>20</b>	16 353 006	5 716 295	3 339 746	2 376 549	9 308 474	8 568 327	740 147	1 328 237	2 410 861	114 306
<b>20 Jul</b>	16 277 269	5 720 285	3 381 137	2 339 148	9 217 784	8 510 646	707 139	1 339 200	2 495 971	107 705
<b>Ago</b>	16 392 659	5 730 171	3 375 479	2 354 691	9 325 493	8 608 817	716 677	1 336 995	2 467 049	104 388
<b>Sep</b>	16 452 182	5 730 695	3 376 797	2 353 898	9 375 252	8 649 534	725 718	1 346 236	2 523 992	110 982
<b>Oct</b>	16 439 538	5 746 233	3 376 013	2 370 220	9 348 357	8 606 316	742 041	1 344 949	2 506 088	113 746
<b>Nov</b>	16 435 751	5 740 280	3 362 851	2 377 429	9 346 972	8 600 252	746 721	1 348 499	2 456 703	117 570
<b>Dic</b>	16 353 006	5 716 295	3 339 746	2 376 549	9 308 474	8 568 327	740 147	1 328 237	2 410 861	114 306
<b>21 Ene</b>	16 472 612	5 679 843	3 337 256	2 342 587	9 448 917	8 695 465	753 451	1 343 852	2 510 959	115 480
<b>Feb</b>	16 593 997	5 688 435	3 323 580	2 364 856	9 564 080	8 803 289	760 791	1 341 481	2 523 060	108 068
<b>Mar</b>	16 735 444	5 731 920	3 355 525	2 376 395	9 656 563	8 887 041	769 522	1 346 960	2 626 991	112 020
<b>Abr</b>	16 781 708	5 750 669	3 364 514	2 386 155	9 679 888	8 912 246	767 642	1 351 151	2 555 298	101 550
<b>May</b>	16 905 679	5 778 044	3 356 744	2 421 300	9 759 269	8 985 789	773 480	1 368 366	2 538 842	99 299
<b>Jun</b>	17 040 089	5 829 426	3 379 692	2 449 734	9 844 448	9 063 857	780 590	1 366 216	2 593 353	102 482
<b>Jul</b>	17 086 676	5 818 774	3 392 557	2 426 216	9 890 890	9 104 561	786 328	1 377 013	2 611 602	98 474
<b>Ago</b>	17 126 903	5 831 113	3 402 495	2 428 618	9 921 651	9 137 832	783 819	1 374 139	2 604 375	95 017
<b>Sep</b>	17 191 896	5 855 816	3 416 450	2 439 366	9 946 718	9 155 509	791 208	1 389 362	2 669 044	100 265
<b>Oct</b>	17 236 883	5 900 183	3 425 571	2 474 612	9 937 829	9 152 754	785 075	1 398 870	2 669 520	86 684
<b>Nov</b>	17 352 083	5 963 502	3 451 557	2 511 944	9 973 732	9 185 796	787 936	1 414 849	2 709 576	91 946
<b>Dic</b>	17 316 561	5 969 598	3 426 759	2 542 839	9 943 220	9 166 142	777 078	1 403 743	2 649 605	93 197

Nota: Las emisiones en euros incluyen históricamente todas las emisiones denominadas en euros o cualquiera de sus denominaciones nacionales.

Las emisiones en dracmas griegas se incorporan a la categoría de 'emisiones en euros' a partir de enero de 2001.

Los importes correspondientes a España incluidos en el agregado zona del euro figuran en las columnas 1 a 9 del cuadro 21.2.



## CAPÍTULO 22 MERCADOS SECUNDARIOS DE VALORES

22. MERCADOS SECUNDARIOS DE VALORES  
A) Deuda pública

22.1 Saldos registrados en el depositario central  
Saldos nominales

Millones de euros

	Deuda del Estado								Otros emisores residentes				Valores de otros Estados de la zona del euro
	Total	Deuda no segregada				Deuda segregada			Total	Otras AAPP		Restantes emisores residentes	
		Total	Letras del Tesoro	Bonos y obligaciones no segregados	Total	Principales de bonos y obligaciones segregados	Cupones de bonos y obligaciones segregados	Pagares de CCAA		Bonos y obligaciones de CCAA			
											3		
1	2	3	4	5	6	7	8	9	10	11	12	13	
15	900 650	852 213	787 789	82 435	705 353	64 424	39 631	24 794	48 307	281	34 149	13 877	130
16	933 007	892 753	824 092	82 363	741 729	68 661	42 865	25 797	40 254	350	34 033	5 871	100
17	980 651	942 915	878 455	78 835	799 620	64 460	40 310	24 150	37 252	351	34 673	2 228	485
18	1 028 580	988 442	925 569	70 442	855 127	62 873	39 291	23 582	34 297	304	32 797	1 196	5 841
19	1 050 196	1 005 626	948 575	68 335	880 240	57 051	35 337	21 714	36 444	352	34 896	1 196	8 126
20	1 140 363	1 106 391	1 053 491	79 766	973 725	52 900	32 216	20 684	33 972	396	32 379	1 196	10 250
20 Ago	1 144 709	1 111 138	1 056 357	86 915	969 441	54 781	33 984	20 797	33 572	693	31 683	1 196	...
Sep	1 155 332	1 121 320	1 066 354	88 038	978 316	54 966	34 036	20 930	34 012	836	31 980	1 196	...
Oct	1 160 459	1 125 834	1 071 142	85 787	985 356	54 692	33 805	20 887	34 625	841	32 588	1 196	...
Nov	1 142 040	1 107 656	1 054 787	82 545	972 242	52 868	32 266	20 602	34 385	797	32 392	1 196	...
Dic	1 140 363	1 106 391	1 053 491	79 766	973 725	52 900	32 216	20 684	33 972	396	32 379	1 196	...
21 Ene	1 162 881	1 129 020	1 076 130	79 408	996 722	52 889	32 186	20 703	33 861	397	32 267	1 196	...
Feb	1 160 922	1 127 059	1 074 660	81 051	993 609	52 399	32 159	20 240	33 863	414	32 252	1 196	...
Mar	1 177 194	1 142 102	1 089 710	82 265	1 007 445	52 392	32 119	20 273	35 091	393	33 502	1 196	...
Abr	1 170 139	1 134 537	1 083 984	81 440	1 002 544	50 553	30 401	20 152	35 602	380	34 025	1 196	...
May	1 178 922	1 143 795	1 092 722	78 447	1 014 276	51 073	30 626	20 446	35 127	355	33 575	1 196	...
Jun	1 198 104	1 162 952	1 112 040	77 822	1 034 218	50 912	30 487	20 426	35 152	350	33 805	996	...
Jul	1 188 159	1 152 033	1 101 892	76 999	1 024 894	50 141	30 438	19 703	36 126	349	34 780	996	...
Ago	1 192 681	1 156 554	1 106 499	76 247	1 030 251	50 055	30 366	19 690	36 127	351	34 780	996	...
Sep	1 208 739	1 172 615	1 121 157	76 254	1 044 903	51 458	30 913	20 545	36 124	347	34 780	996	...
Oct	1 220 509	1 184 191	1 131 965	77 228	1 054 737	52 226	31 212	21 014	36 318	342	34 980	996	...
Nov	1 206 545	1 169 990	1 116 770	78 524	1 038 247	53 219	31 589	21 631	36 555	464	35 094	996	...
Dic	1 211 111	1 173 984	1 120 650	79 410	1 041 241	53 333	31 622	21 711	37 128	369	35 762	996	...
22 Ene	1 209 303	1 172 429	1 119 575	79 360	1 040 215	52 864	31 108	21 756	36 864	355	35 762	746	...
Feb	1 228 911	1 192 193	1 138 788	80 130	1 058 658	53 405	31 173	22 232	36 718	350	35 622	746	...
Mar	1 241 435	1 204 589	1 150 294	79 174	1 071 119	54 296	31 523	22 773	36 846	353	35 747	746	...

22. MERCADOS SECUNDARIOS DE VALORES  
A) Deuda pública

22.2 Saldos registrados en el depositario central  
Saldos nominales registrados en cuentas de terceros

Millones de euros

	Deuda del Estado								Otros emisores residentes				Valores de otros Estados de la zona del euro
	Total	Deuda no segregada				Deuda segregada			Total	Otras AAPP		Restantes emisores residentes	
		Total	Letras del Tesoro	Bonos y obligaciones no segregados	Total	Principales de bonos y obligaciones segregados	Cupones de bonos y obligaciones segregados	Pagares de CCAA		Bonos y obligaciones de CCAA			
											3		
1	2	3	4	5	6	7	8	9	10	11	12	13	
15	582 937	554 298	501 119	69 043	432 076	53 178	32 068	21 111	28 639	238	23 204	5 196	-
16	584 845	558 912	501 326	70 392	430 933	57 586	35 170	22 416	25 933	240	23 331	2 362	-
17	645 179	621 517	560 439	70 462	489 977	61 078	39 202	21 876	23 662	155	22 211	1 296	-
18	672 428	645 023	583 995	59 382	524 614	61 028	38 586	22 442	21 564	108	20 805	651	5 841
19	696 422	673 881	618 774	58 011	560 763	55 107	34 522	20 585	22 541	144	22 541	665	2 943
20	685 932	664 876	613 665	63 395	550 270	51 212	31 677	19 535	20 997	-	20 404	593	58
20 Ago	702 215	682 248	628 601	66 944	561 657	53 646	33 564	20 082	19 967	-	19 967	-	-
Sep	701 418	681 137	627 884	68 794	559 090	53 253	33 565	19 688	20 281	-	20 281	-	-
Oct	705 922	685 350	632 268	66 728	565 540	53 082	33 035	20 047	20 561	-	20 561	-	12
Nov	691 596	670 386	619 087	64 548	554 538	51 300	31 805	19 495	21 137	-	20 544	593	73
Dic	685 932	664 876	613 665	63 395	550 270	51 212	31 677	19 535	20 997	-	20 404	593	58
21 Ene	702 057	681 155	629 634	62 513	567 121	51 521	31 694	19 827	20 865	-	20 272	593	37
Feb	701 901	680 849	629 468	64 801	564 667	51 380	31 845	19 536	21 019	-	20 425	593	34
Mar	705 167	683 460	632 079	70 730	561 349	51 381	31 751	19 630	21 620	-	21 042	578	87
Abr	695 136	673 342	623 872	71 104	552 768	49 470	29 975	19 494	21 655	-	21 078	577	138
May	695 709	674 109	623 965	69 707	554 258	50 144	30 325	19 819	21 518	-	20 941	576	83
Jun	716 037	694 379	644 472	69 766	574 706	49 907	30 170	19 737	21 656	-	21 117	539	2
Jul	705 978	683 651	634 273	69 284	564 989	49 378	30 204	19 174	22 324	-	21 786	539	2
Ago	700 617	678 389	629 139	68 562	560 578	49 250	30 132	19 118	22 226	-	21 686	540	2
Sep	708 506	686 301	636 151	68 515	567 635	50 150	30 169	19 981	22 203	-	21 663	540	2
Oct	717 883	695 362	645 597	70 564	575 032	49 765	30 284	19 482	22 518	-	21 978	540	2
Nov	712 444	689 850	640 088	71 563	568 525	49 762	30 047	19 715	22 592	-	22 054	538	2
Dic	697 192	674 171	624 397	70 271	554 126	49 774	30 077	19 697	22 856	-	22 269	587	165
22 Ene	711 509	688 707	639 537	66 742	572 795	49 170	29 204	19 965	22 801	-	22 217	584	2
Feb	722 881	700 192	650 253	67 624	582 629	49 940	29 247	20 692	22 636	-	22 046	590	52
Mar	714 048	691 308	640 355	68 886	571 469	50 952	29 586	21 366	22 738	-	22 163	575	2

**22. MERCADOS SECUNDARIOS DE VALORES**

**A) Deuda pública**

**22.3 Letras del Tesoro**

**Saldos nominales. Cartera a vencimiento**

Millones de euros

	Saldo en circulación	Instituciones Financieras Monetarias (IFM) excepto Fondos del Mercado Monetario (FMM)			Fondos del Mercado Monetario y Otros intermediarios financieros					Sociedades no financieras	Hogares e ISFLSH	Administraciones Públicas	Resto del mundo
		Total	Banco de España	Otras IFM excepto FMM	Total	Instituciones de inversión colectiva	Empresas de Seguros	Fondos de pensiones	Resto de intermediarios financieros				
	1	2	3	4	5	6	7	8	9	10	11	12	13
<b>20</b>	79 766	17 589	750	16 839	6 714	3 920	573	2 221	-	4	11	233	55 215
<b>21</b>	79 410	12 683	4 614	8 069	8 674	4 326	1 209	3 139	-	256	17	778	57 003
<b>20 Jul</b>	84 649	18 969	820	18 149	6 115	3 852	392	1 871	-	16	11	2 141	57 397
<b>Ago</b>	86 915	20 649	945	19 704	6 459	4 055	386	2 018	-	19	12	2 149	57 628
<b>Sep</b>	88 038	19 790	1 195	18 595	6 090	3 662	492	1 935	-	4	12	1 639	60 503
<b>Oct</b>	85 787	18 968	1 120	17 848	5 708	3 354	392	1 958	-	4	11	1 198	59 898
<b>Nov</b>	82 545	18 952	900	18 052	5 785	3 280	379	2 126	-	3	11	239	57 556
<b>Dic</b>	79 766	17 589	750	16 839	6 714	3 920	573	2 221	-	4	11	233	55 215
<b>21 Ene</b>	79 408	18 738	750	17 988	5 943	3 446	540	1 958	-	4	10	578	54 135
<b>Feb</b>	81 051	19 612	775	18 837	6 004	3 555	458	1 991	-	5	17	607	54 806
<b>Mar</b>	82 265	16 260	800	15 460	6 278	3 543	561	2 173	-	4	17	632	59 075
<b>Abr</b>	81 440	14 267	900	13 367	5 932	3 344	556	2 032	-	5	16	611	60 609
<b>May</b>	78 447	12 195	920	11 275	5 822	3 243	478	2 101	-	6	22	569	59 834
<b>Jun</b>	77 822	11 691	895	10 796	5 111	2 713	349	2 050	-	4	23	453	60 541
<b>Jul</b>	76 999	12 977	945	12 032	5 526	2 978	364	2 184	-	10	19	562	57 904
<b>Ago</b>	76 247	10 787	1 055	9 732	5 598	3 046	364	2 187	-	5	18	586	59 254
<b>Sep</b>	76 254	10 162	1 265	8 897	6 241	3 143	423	2 675	-	6	20	591	59 234
<b>Oct</b>	77 228	11 631	1 608	10 023	6 259	2 953	474	2 833	-	5	13	580	58 740
<b>Nov</b>	78 524	11 669	2 814	8 855	7 293	4 040	471	2 782	-	7	18	569	58 968
<b>Dic</b>	79 410	12 683	4 614	8 069	8 674	4 326	1 209	3 139	-	256	17	778	57 003
<b>22 Ene</b>	79 360	14 712	6 211	8 502	8 308	3 956	981	3 371	-	254	16	474	55 595
<b>Feb</b>	80 130	14 319	6 856	7 463	8 345	4 141	1 070	3 134	-	250	16	796	56 404

**22. MERCADOS SECUNDARIOS DE VALORES**

**A) Deuda pública**

**22.4 Bonos y obligaciones no segregados y principales de deuda segregada del Estado**

**Saldos nominales. Cartera a vencimiento**

Millones de euros

	Saldo en circulación	Instituciones Financieras Monetarias (IFM) excepto Fondos del Mercado Monetario (FMM)			Fondos del Mercado Monetario y Otros intermediarios financieros					Sociedades no financieras	Hogares e ISFLSH	Administraciones Públicas	Resto del mundo
		Total	Banco de España	Otras IFM excepto FMM	Total	Instituciones de inversión colectiva	Empresas de Seguros	Fondos de pensiones	Resto de intermediarios financieros				
	1	2	3	4	5	6	7	8	9	10	11	12	13
<b>20</b>	1 005 941	450 180	301 775	148 406	118 553	17 830	89 135	10 874	713	993	1 145	11 443	423 627
<b>21</b>	1 072 863	514 393	382 335	132 058	108 566	13 074	86 813	8 141	538	1 172	990	11 717	436 025
<b>20 Jul</b>	998 099	420 967	264 633	156 334	120 347	19 267	89 893	10 519	668	1 016	1 219	12 578	441 972
<b>Ago</b>	1 003 426	428 609	271 546	157 064	121 847	19 229	90 854	11 040	724	1 012	1 217	12 801	437 938
<b>Sep</b>	1 012 352	438 145	280 859	157 286	121 617	18 831	90 898	11 162	726	1 013	1 208	12 734	437 635
<b>Oct</b>	1 000 773	438 946	286 807	152 139	119 038	18 196	89 242	10 893	707	1 010	1 152	10 440	430 187
<b>Nov</b>	1 004 508	447 329	295 408	151 922	118 588	17 574	89 431	10 872	711	996	1 145	11 392	425 059
<b>Dic</b>	1 005 941	450 180	301 775	148 406	118 553	17 830	89 135	10 874	713	993	1 145	11 443	423 627
<b>21 Ene</b>	1 009 515	450 019	307 011	143 008	118 292	17 510	89 151	10 978	653	1 032	1 136	11 428	427 609
<b>Feb</b>	1 025 768	460 807	313 812	146 995	116 747	16 581	89 459	10 127	579	1 062	1 135	11 520	434 497
<b>Mar</b>	1 039 564	471 347	322 596	148 751	116 405	16 456	89 482	9 876	591	1 022	1 138	11 643	438 008
<b>Abr</b>	1 032 945	477 688	330 368	147 320	112 536	14 589	87 894	9 439	614	1 014	1 036	11 197	429 474
<b>May</b>	1 044 902	489 975	339 295	150 680	112 372	14 218	88 304	9 248	602	1 007	1 034	11 353	429 160
<b>Jun</b>	1 064 704	496 629	348 283	148 346	112 284	13 997	88 503	9 149	634	998	1 038	11 283	442 474
<b>Jul</b>	1 055 331	493 077	352 413	140 664	110 963	13 772	87 684	8 906	600	983	1 011	10 895	438 403
<b>Ago</b>	1 060 617	498 834	358 862	139 972	110 376	13 667	87 288	8 810	611	994	1 016	11 176	438 221
<b>Sep</b>	1 075 816	504 877	366 959	137 918	110 121	13 279	87 551	8 696	595	998	1 016	11 561	447 244
<b>Oct</b>	1 065 005	503 337	372 526	130 811	109 543	13 028	87 438	8 494	584	1 002	1 009	11 196	438 917
<b>Nov</b>	1 069 835	508 371	377 874	130 497	109 217	13 003	87 204	8 451	558	807	992	11 515	438 934
<b>Dic</b>	1 072 863	514 393	382 335	132 058	108 566	13 074	86 813	8 141	538	1 172	990	11 717	436 025
<b>22 Ene</b>	1 071 323	514 906	382 734	132 172	104 136	11 650	83 927	8 034	526	1 261	879	11 582	438 558
<b>Feb</b>	1 089 832	525 151	387 260	137 891	104 708	11 758	84 445	7 983	522	1 252	878	12 628	445 215

**22. MERCADOS SECUNDARIOS DE VALORES**  
A) Deuda pública

**22.5 Negociación con deuda del Estado. Conjunto de mercado**  
Importes negociados por tipos de instrumento

Millones de euros

	Operaciones simples al contado				Operaciones simples a plazo				
	Total	Letras del Tesoro	Bonos y obligaciones del Estado no segregados	Principales y cupones de deuda segregada del Estado	Total	Letras del Tesoro	Bonos y obligaciones del Estado no segregados	Principales y cupones de deuda segregada del estado	
	1	2	3	4	5	6	7	8	
<b>20</b>	3 003 814	316 459	2 696 745	7 258	77 214	2 217	74 987		9
<b>21</b>	1 972 585	268 854	1 720 971	5 320	63 888	157	63 717		13
<b>20</b>									
Ago	150 557	21 866	128 542	149	5 044	-	5 044		...
Sep	176 740	25 397	167 602	389	3 575	190	3 385		...
Oct	204 421	28 065	175 564	792	3 047	-	3 047		...
Nov	144 038	19 840	123 825	374	5 348	-	5 348		...
Dic	128 491	19 948	107 890	653	5 739	-	5 729		9
<b>21</b>									
Ene	181 551	25 980	155 271	300	5 257	90	5 155		13
Feb	168 709	22 459	146 041	208	7 803	-	7 803		...
Mar	175 615	29 416	153 861	416	6 404	-	6 404		...
Abr	174 477	27 538	146 171	769	4 375	32	4 344		...
May	167 398	21 698	145 096	605	3 622	34	3 588		...
Jun	171 026	18 876	151 607	543	4 968	-	4 968		...
Jul	161 875	23 464	138 167	244	3 045	-	3 045		...
Ago	123 549	15 535	119 128	64	4 391	2	4 389		...
Sep	186 219	20 982	165 064	173	7 279	-	7 279		...
Oct	166 121	20 574	145 160	387	3 971	-	3 971		...
Nov	166 559	24 124	141 352	1 082	6 531	-	6 531		...
Dic	129 486	18 208	114 053	529	6 242	-	6 242		...
<b>22</b>									
Ene	182 521	15 106	166 644	771	8 622	100	8 507		14
Feb	180 176	15 425	164 030	722	4 065	320	3 738		7
Mar	181 774	16 228	163 918	1 628	7 886	81	7 797		8

**22. MERCADOS SECUNDARIOS DE VALORES**  
A) Deuda pública

**22.6 Letras del Tesoro**  
Operaciones simples al contado. Conjunto del mercado  
Importes negociados y tipos de interés

Millones de euros y porcentajes

	Importes negociados					Tipos de interés						
	Total	Hasta tres meses	De tres a seis meses	De seis a doce meses	A más de doce meses	Hasta tres meses	A tres meses	De tres a seis meses	A seis meses	De seis a doce meses	A doce meses	A más de doce meses
	1	2	3	4	5	6	7	8	9	10	11	12
<b>20</b>	316 459	66 908	60 343	141 545	-	-0,49	-0,48	-0,46	-0,44	-0,43	-0,41	-
<b>21</b>	268 854	63 975	61 294	143 585	-	-0,59	-0,61	-0,58	-0,57	-0,55	-0,55	-
<b>20</b>												
Ago	21 866	3 797	6 725	11 345	-	-0,48	-0,48	-0,47	-0,46	-0,45	-0,45	-
Sep	25 397	4 128	6 827	14 443	-	-0,52	-0,48	-0,47	-0,46	-0,47	-0,46	-
Oct	28 065	4 547	7 194	16 325	-	-0,58	-0,59	-0,54	-0,53	-0,52	-0,53	-
Nov	19 840	8 504	3 780	7 555	-	-0,54	-0,58	-0,55	-0,50	-0,54	-0,56	-
Dic	19 948	5 430	7 041	7 477	-	-0,71	-0,60	-0,62	-0,59	-0,63	-0,62	-
<b>21</b>												
Ene	25 980	5 035	7 527	13 418	-	-0,56	-0,57	-0,54	-0,56	-0,51	-0,51	-
Feb	22 459	3 962	4 851	13 647	-	-0,52	-0,54	-0,52	-0,52	-0,49	-0,50	-
Mar	29 416	4 731	5 950	18 736	-	-0,53	-0,52	-0,53	-0,53	-0,51	-0,50	-
Abr	27 538	6 812	2 140	18 586	-	-0,53	-0,57	-0,55	-0,54	-0,52	-0,52	-
May	21 698	3 376	3 185	15 136	-	-0,55	-0,55	-0,56	-0,55	-0,53	-0,52	-
Jun	18 876	6 001	4 158	8 718	-	-0,56	-0,62	-0,58	-0,57	-0,53	-0,54	-
Jul	23 464	6 958	5 639	10 867	-	-0,56	-0,58	-0,57	-0,54	-0,55	-0,54	-
Ago	15 535	3 643	4 152	7 740	-	-0,56	-0,61	-0,59	-0,58	-0,58	-0,57	-
Sep	20 982	3 933	6 963	10 086	-	-0,60	-0,59	-0,59	-0,58	-0,58	-0,57	-
Oct	20 574	5 565	5 830	9 179	-	-0,56	-0,60	-0,61	-0,60	-0,58	-0,57	-
Nov	24 124	7 235	6 844	10 045	-	-0,72	-0,72	-0,66	-0,63	-0,62	-0,62	-
Dic	18 208	6 725	4 056	7 427	-	-0,78	-0,84	-0,64	-0,62	-0,61	-0,59	-
<b>22</b>												
Ene	15 106	3 415	2 222	9 468	-	-0,58	-0,63	-0,59	-0,59	-0,55	-0,53	-
Feb	15 425	2 088	3 013	10 323	-	-0,56	-0,58	-0,54	-0,51	-0,48	-0,45	-
Mar	16 228	4 627	3 127	8 474	-	-0,66	-0,68	-0,62	-0,58	-0,51	-0,48	-



**22. MERCADOS SECUNDARIOS DE VALORES**  
**A) Deuda pública**

**22.7 Bonos y obligaciones del Estado no segregados**  
**Operaciones simples al contado. Conjunto del mercado**  
**Importes negociados y tipos de interés**

Millones de euros y porcentajes

	Importes negociados									Tipos de interés				
	Total	Hasta un año	De uno a dos años	De dos a tres años	De tres a cuatro años	De cuatro a seis años	De seis a diez años	De diez a veinte años	Más de veinte años	A tres años	A cinco años	A diez años	A quince años	A treinta años
	1	2	3	4	5	6	7	8	9	10	11	12	13	14
<b>20</b>	2 696 745	78 238	124 630	173 664	225 311	378 154	558 945	486 164	288 636	-0,29	-0,12	0,38	0,71	1,19
<b>21</b>	1 720 971	69 334	77 499	132 727	163 579	287 848	546 340	299 517	144 127	-0,44	-0,25	0,35	0,61	1,24
<b>20 Ago</b>	128 542	2 664	3 898	6 249	7 262	16 135	33 315	28 228	30 791	-0,37	-0,20	0,30	0,62	1,11
<b>Sep</b>	167 602	4 197	7 904	11 369	7 774	27 357	40 491	33 664	34 846	-0,40	-0,25	0,28	0,61	1,11
<b>Oct</b>	175 564	4 789	5 347	11 361	9 092	32 737	42 806	36 622	32 810	-0,47	-0,30	0,17	0,50	0,99
<b>Nov</b>	123 825	4 259	3 838	8 058	8 322	26 104	41 034	15 468	16 743	-0,52	-0,37	0,09	0,42	0,91
<b>Dic</b>	107 890	5 811	5 372	7 829	5 631	19 203	34 414	12 346	17 283	-0,53	-0,42	0,04	0,36	0,86
<b>21 Ene</b>	155 271	7 231	4 728	11 230	12 432	25 173	48 450	34 826	11 200	-0,45	-0,36	0,08	0,39	0,89
<b>Feb</b>	146 041	5 215	8 418	7 895	20 784	18 998	40 920	25 837	17 973	-0,41	-0,28	0,23	0,42	1,08
<b>Mar</b>	153 861	9 112	7 301	7 337	18 457	22 086	50 398	26 926	12 244	-0,41	-0,24	0,31	-	1,24
<b>Abr</b>	146 171	8 769	6 182	8 572	20 626	19 398	46 895	26 611	9 119	-0,41	-0,24	0,37	-	1,32
<b>May</b>	145 096	7 200	5 497	8 775	15 620	24 751	57 950	16 939	8 363	-0,38	-0,15	0,52	-	1,48
<b>Jun</b>	151 607	5 656	6 251	14 514	11 932	21 035	55 868	27 039	9 311	-0,42	-0,22	0,45	-	1,42
<b>Jul</b>	138 167	7 438	8 125	12 113	12 567	21 869	42 648	23 464	9 942	-0,46	-0,29	0,33	-	1,27
<b>Ago</b>	119 128	2 379	5 029	9 702	10 382	24 551	36 862	21 858	8 365	-0,52	-0,37	0,22	0,55	1,14
<b>Sep</b>	165 064	4 248	7 554	12 851	13 781	30 540	37 891	35 234	22 965	-0,51	-0,32	0,33	0,66	1,25
<b>Oct</b>	145 160	3 699	5 254	12 068	10 576	28 108	41 859	30 176	13 420	-0,44	-0,20	0,47	0,77	1,33
<b>Nov</b>	141 352	5 182	7 597	14 168	8 966	29 004	46 530	16 555	13 350	-0,42	-0,14	0,48	0,75	1,26
<b>Dic</b>	114 053	3 205	5 562	13 503	7 456	22 335	40 067	14 050	7 875	-0,46	-0,18	0,41	0,69	1,19
<b>22 Ene</b>	166 644	4 705	5 775	15 699	9 003	34 200	55 092	34 360	7 810	-0,35	-0,00	0,66	0,92	1,43
<b>Feb</b>	164 030	3 912	6 018	15 654	14 955	29 601	40 177	29 365	24 346	0,11	0,51	1,11	1,43	1,77
<b>Mar</b>	163 918	4 762	7 144	17 233	14 758	27 595	40 572	36 676	15 177	0,20	0,56	1,23	1,54	1,86

**22. MERCADOS SECUNDARIOS DE VALORES**  
**A) Deuda pública**

**22.8 Principales y cupones de deuda segregada del Estado**  
**Operaciones simples al contado. Conjunto del mercado**  
**Importes negociados y tipos de interés**

Millones de euros y porcentajes

	Importes negociados									Tipos de interés				
	Total	Hasta un año	De uno a dos años	De dos a tres años	De tres a cuatro años	De cuatro a seis años	De seis a diez años	De diez a veinte años	De veinte a treinta años	A tres años	A cinco años	A diez años	A quince años	A treinta años
	1	2	3	4	5	6	7	8	9	10	11	12	13	14
<b>20</b>	7 258	1 005	1 041	283	288	1 296	586	838	1 035	-0,28	-0,09	0,39	0,74	1,23
<b>21</b>	5 320	1 077	344	320	432	445	462	725	1 514	-0,41	-0,21	0,41	0,81	1,40
<b>20 Ago</b>	149	16	18	12	16	65	9	6	7	-0,33	-0,18	0,38	0,73	-
<b>Sep</b>	389	68	6	4	17	38	10	32	81	-0,34	-0,21	0,34	0,76	1,17
<b>Oct</b>	792	159	24	12	21	333	44	132	57	-0,43	-0,29	0,24	0,72	1,19
<b>Nov</b>	374	47	19	20	37	60	30	50	112	-0,48	-0,37	0,13	0,54	1,07
<b>Dic</b>	653	28	153	87	66	42	52	45	180	-0,50	-0,41	0,12	0,50	0,90
<b>21 Ene</b>	300	20	16	10	18	15	179	19	23	-0,47	-0,36	0,10	0,43	1,06
<b>Feb</b>	208	86	14	13	43	24	12	9	7	-0,43	-0,23	0,22	0,53	-
<b>Mar</b>	416	109	26	22	55	47	23	3	132	-0,37	-0,17	0,40	0,81	1,28
<b>Abr</b>	769	488	153	16	29	12	8	62	1	-0,41	-0,14	-	0,94	1,49
<b>May</b>	605	20	31	17	41	53	11	49	383	-0,35	-0,09	0,61	1,17	1,63
<b>Jun</b>	543	78	13	27	56	48	31	228	62	-0,40	-0,16	0,54	0,96	1,61
<b>Jul</b>	244	92	5	10	9	7	30	53	38	-0,43	-0,25	0,43	0,87	1,43
<b>Ago</b>	64	3	2	3	21	14	3	18	0	-0,46	-0,35	0,25	0,67	-
<b>Sep</b>	173	8	5	12	14	9	2	19	103	-0,44	-0,27	-	-	-
<b>Oct</b>	387	21	12	49	62	50	37	79	77	-0,39	-0,15	0,53	-	-
<b>Nov</b>	1 082	14	17	75	62	133	109	85	588	-0,37	-0,15	0,56	0,93	-
<b>Dic</b>	529	138	50	66	22	33	17	101	102	-0,43	-0,21	0,44	0,76	1,28
<b>22 Ene</b>	771	81	23	26	11	43	18	238	30	-0,27	0,02	0,69	1,04	1,55
<b>Feb</b>	722	4	9	51	149	44	91	179	180	0,20	0,55	1,26	1,57	2,12
<b>Mar</b>	1 628	15	65	167	198	422	116	270	375	0,28	0,55	1,30	1,65	2,19

**22. MERCADOS SECUNDARIOS DE VALORES**  
**A) Deuda pública**

**22.22 Ratios de contratación**  
**Operaciones simples al contado y a plazo. Conjunto del mercado**

(Importe negociado/Saldo en circulación)\*100

	Letras del Tesoro		Bonos y obligaciones del Estado no segregados		Principales y cupones de deuda segregada del Estado		
	Operaciones simples al contado	Operaciones simples a plazo	Operaciones simples al contado	Operaciones simples a plazo	Operaciones simples al contado	Operaciones simples a plazo	
	1	2	3	4	5	6	
<b>20</b>		34,02	0,35	24,04	0,66	1,10	0,02
<b>21</b>		28,38	0,05	14,01	0,52	0,85	0,02
<b>20 Jun</b>		26,48	1,44	24,52	0,51	0,45	-
<b>Jul</b>		29,34	0,04	20,09	0,45	0,43	-
<b>Ago</b>		25,16	-	13,26	0,52	0,27	-
<b>Sep</b>		28,85	0,22	17,13	0,35	0,71	-
<b>Oct</b>		32,72	-	17,82	0,31	1,45	-
<b>Nov</b>		24,03	-	12,74	0,55	0,71	-
<b>Dic</b>		25,01	-	11,08	0,59	1,24	0,02
<b>21 Ene</b>		32,72	0,11	15,58	0,52	0,57	0,02
<b>Feb</b>		27,71	-	14,70	0,79	0,40	-
<b>Mar</b>		35,76	-	15,27	0,64	0,79	-
<b>Abr</b>		33,81	0,04	14,58	0,43	1,52	-
<b>May</b>		27,66	0,04	14,31	0,35	1,18	-
<b>Jun</b>		24,26	-	14,66	0,48	1,07	-
<b>Jul</b>		30,47	-	13,48	0,30	0,49	-
<b>Ago</b>		20,37	0,00	11,56	0,43	0,13	-
<b>Sep</b>		27,52	-	15,80	0,70	0,34	-
<b>Oct</b>		26,64	-	13,76	0,38	0,74	-
<b>Nov</b>		30,72	-	13,61	0,63	2,03	-
<b>Dic</b>		22,93	-	10,95	0,60	0,99	-
<b>22 Ene</b>		19,03	0,13	16,02	0,82	1,46	0,03
<b>Feb</b>		19,25	0,40	15,49	0,35	1,35	0,01
<b>Mar</b>		20,50	0,10	15,30	0,73	3,00	0,01

**22. MERCADOS SECUNDARIOS DE VALORES**  
**B) Mercado bursátil**

**22.23 Acciones. Capitalización en la Bolsa de Madrid**

Sociedad Rectora de la Bolsa de Madrid

Millones de euros

	Sociedades residentes							Sociedades no residentes			
	Total	Petróleo y energía	Materiales básicos, industria y construcción	Bienes de consumo	Servicios de consumo	Tecnología y telecomunicaciones	Servicios financieros e inmobiliarios	Total			
								del cual		Total	del cual
								del cual			
del cual		del cual									
	1 = 2 a 7	2	3	4	5	6	7	8	9	10	
<b>16</b>	667 764	114 870	54 979	129 028	67 394	72 077	229 417	44 577	366 299	198 657	
<b>17</b>	740 212	118 455	65 646	123 278	85 412	80 509	266 913	53 425	396 067	215 996	
<b>18</b>	630 628	127 470	61 217	101 236	54 267	76 506	209 931	50 941	358 858	214 430	
<b>19</b>	709 648	145 553	74 843	134 331	58 317	86 132	210 471	55 904	394 968	252 888	
<b>20</b>	620 715	150 195	79 675	113 644	44 159	72 739	160 303	49 073	326 430	212 681	
<b>21</b>	684 820	163 993	83 549	117 983	43 131	88 275	187 889	53 538	397 037	249 305	
<b>20 Oct</b>	510 737	130 740	61 374	96 965	32 950	67 187	121 520	46 061	226 219	147 599	
<b>Nov</b>	618 453	149 157	76 179	119 739	42 421	75 712	155 246	49 186	305 378	198 279	
<b>Dic</b>	620 715	150 195	79 675	113 644	44 159	72 739	160 303	49 073	326 430	212 681	
<b>21 Ene</b>	601 800	146 613	77 270	109 447	40 890	71 670	155 910	49 324	311 221	204 528	
<b>Feb</b>	633 608	143 118	78 262	117 348	47 602	72 188	175 091	50 015	313 649	194 414	
<b>Mar</b>	659 123	150 450	83 576	120 984	47 677	77 737	178 699	50 333	335 457	208 064	
<b>Abr</b>	680 752	150 330	83 824	125 534	48 556	84 518	187 990	51 034	355 124	224 187	
<b>May</b>	701 288	151 453	82 182	132 478	48 968	88 490	197 717	52 606	405 378	264 352	
<b>Jun</b>	681 683	144 744	81 798	127 020	45 570	90 989	191 563	51 459	427 372	286 132	
<b>Jul</b>	676 604	151 300	78 668	121 838	44 418	89 856	190 525	51 980	430 227	277 784	
<b>Ago</b>	690 332	154 812	80 632	122 199	45 341	92 240	195 108	52 843	420 063	270 178	
<b>Sep</b>	685 490	141 612	79 249	131 191	47 411	88 745	197 281	52 865	390 034	243 197	
<b>Oct</b>	701 643	156 328	83 708	127 899	45 445	87 739	200 523	53 050	380 003	234 863	
<b>Nov</b>	654 268	154 017	79 539	114 424	40 319	87 566	178 403	53 009	363 557	234 183	
<b>Dic</b>	684 820	163 993	83 549	117 983	43 131	88 275	187 889	53 538	397 037	249 305	
<b>22 Ene</b>	671 194	158 762	76 498	110 959	44 923	82 648	197 404	52 766	416 580	271 836	
<b>Feb</b>	656 795	157 132	76 199	102 275	44 841	83 539	192 808	52 034	423 833	281 013	
<b>Mar</b>	653 019	161 919	73 589	89 890	44 758	85 952	196 911	52 808	463 073	323 611	

**22. MERCADOS SECUNDARIOS DE VALORES**  
**B) Mercado bursátil**

**22.24 Acciones. Volumen de contratación.**

Sociedad de Bolsas y Sociedades Rectoras de las Bolsas de Valores

Millones de euros

	Contratación a través del sistema de interconexión bursátil							Resto de contratación					Pro memoria: Ofertas públicas de adquisición
	Volumen de contratación							Total	Bolsa de Madrid	Bolsa de Barcelona	Bolsa de Bilbao	Bolsa de Valencia	
	Total	Bancos	Eléctricas	Construcción	Comunicación	Resto	8= 9 a 12						
1	2=3 a 7	3	4	5	6	7	8= 9 a 12	9	10	11	12	13	
<b>16</b>	651 389	650 908	227 957	90 080	36 789	66 127	229 956	480	360	120	-	-	797
<b>17</b>	651 244	650 012	239 766	79 854	26 633	71 265	232 494	480	360	120	-	-	526
<b>18</b>	587 203	586 723	197 428	71 043	22 936	58 069	237 247	480	360	120	-	-	18 959
<b>19</b>	469 732	469 635	146 427	71 272	25 194	51 040	175 702	480	360	120	-	-	2 511
<b>20</b>	425 170	429 358	98 390	79 190	26 595	49 846	175 337	480	360	120	-	-	5 251
<b>21</b>	378 141	377 661	89 661	65 043	19 662	28 448	174 848	480	360	120	-	-	5 306
<b>21 E-M</b>	93 348	93 228	21 001	17 664	5 335	9 434	39 796	120	90	30	-	-	-
<b>22 E-M</b>	110 370	110 250	32 020	16 874	6 063	11 233	44 060	120	90	30	-	-	-
<b>20 Dic</b>	36 344	36 304	8 359	7 289	1 883	3 900	14 872	40	30	10	-	-	-
<b>21 Ene</b>	31 136	31 096	6 419	6 480	1 924	3 025	13 248	40	30	10	-	-	-
<b>Feb</b>	27 013	26 973	6 696	4 709	1 630	2 580	11 358	40	30	10	-	-	-
<b>Mar</b>	35 199	35 159	7 886	6 474	1 780	3 829	15 190	40	30	10	-	-	-
<b>Abr</b>	28 867	28 827	6 234	4 502	1 305	3 243	13 544	40	30	10	-	-	-
<b>May</b>	32 089	32 049	7 877	4 383	1 986	3 706	14 098	40	30	10	-	-	-
<b>Jun</b>	35 168	35 128	7 497	6 156	1 903	0	19 572	40	30	10	-	-	-
<b>Jul</b>	25 962	25 922	5 261	5 388	1 440	0	13 833	40	30	10	-	-	127
<b>Ago</b>	21 684	21 644	4 545	3 287	883	4 387	8 543	40	30	10	-	-	1 965
<b>Sep</b>	32 360	32 320	8 310	5 542	1 354	2 990	14 123	40	30	10	-	-	-
<b>Oct</b>	41 332	41 292	12 842	7 838	1 895	1	18 716	40	30	10	-	-	2 333
<b>Nov</b>	39 506	39 466	9 895	5 032	2 146	4 686	17 708	40	30	10	-	-	846
<b>Dic</b>	27 825	27 785	6 199	5 253	1 416	1	14 916	40	30	10	-	-	35
<b>22 Ene</b>	32 104	32 064	7 770	5 020	1 971	3 931	13 373	40	30	10	-	-	-
<b>Feb</b>	34 365	34 325	11 427	4 986	1 801	3 373	12 738	40	30	10	-	-	-
<b>Mar</b>	43 900	43 860	12 823	6 868	2 291	3 929	17 950	40	30	10	-	-	-

**22. MERCADOS SECUNDARIOS DE VALORES**  
**B) Mercado bursátil**

**22.25 Índice de cotización de acciones**

Sociedad de Bolsas y Sociedad Rectora de la Bolsa de Madrid

	Bolsa de Madrid								Índice IBEX-35
	Base Dic 85=100	Base diciembre 2004=1000							
	General	Petróleo y energía	Materiales básicos industria y construcción	Bienes de consumo	Servicios de consumo	Servicios financieros e inmobiliarias	del cual Bancos	Tecnología y telecomunicaciones	
1	2	3	4	5	6	7	8	9	
<b>16</b>	943,55	1 259,37	1 199,04	4 754,44	1 331,15	561,08	498,18	862,47	8 790,9
<b>17</b>	1 015,17	1 308,71	1 230,10	4 655,17	1 641,00	619,98	550,77	926,90	10 278,0
<b>18</b>	862,60	1 388,34	1 124,10	3 875,57	1 317,85	452,10	390,95	876,32	9 510,9
<b>19</b>	950,94	1 588,00	1 403,44	5 223,81	1 431,62	440,43	377,47	915,62	9 211,3
<b>20</b>	804,97	1 666,88	1 368,51	4 425,39	906,79	324,31	273,72	714,81	7 441,1
<b>21</b>	861,80	1 640,08	1 496,07	4 467,04	889,31	390,07	330,27	779,33	8 645,2
<b>21 Feb</b>	822,95	1 565,02	1 334,27	4 529,92	992,45	369,05	313,25	709,92	8 225,0
<b>Mar</b>	855,09	1 642,51	1 437,08	4 671,05	1 002,25	372,45	314,70	761,12	8 580,0
<b>Abr</b>	875,55	1 647,01	1 452,57	4 818,25	1 020,04	397,20	336,26	751,73	8 815,0
<b>May</b>	908,14	1 659,59	1 445,43	5 043,72	1 032,26	426,54	361,95	793,90	9 148,9
<b>Jun</b>	874,60	1 574,43	1 418,95	4 858,08	953,77	409,65	347,63	794,00	8 821,2
<b>Jul</b>	857,64	1 542,58	1 395,19	4 659,09	931,64	404,13	343,02	779,00	8 675,7
<b>Ago</b>	873,66	1 584,73	1 414,54	4 662,41	916,44	413,93	351,05	798,81	8 846,6
<b>Sep</b>	866,70	1 437,76	1 408,79	4 968,03	990,37	421,85	358,32	789,78	8 796,3
<b>Oct</b>	892,98	1 599,58	1 482,47	4 853,18	939,12	433,50	368,86	777,71	9 057,7
<b>Nov</b>	819,27	1 555,09	1 385,49	4 331,51	814,92	362,12	305,91	779,30	8 305,1
<b>Dic</b>	861,80	1 640,08	1 496,07	4 467,04	889,31	390,07	330,27	779,33	8 713,8
<b>22 Ene</b>	857,34	1 611,10	1 372,38	4 207,24	929,22	419,71	356,40	746,11	8 612,8
<b>Feb</b>	843,77	1 611,20	1 373,55	3 934,81	920,63	406,40	345,45	756,12	8 479,2
<b>22 Mar 1S</b>	768,32	1 474,70	1 257,70	3 502,55	814,99	367,95	312,21	704,21	7 720,9
<b>2S</b>	809,58	1 585,76	1 331,12	3 685,22	847,57	390,01	331,04	711,18	8 142,1
<b>3S</b>	836,30	1 568,95	1 376,22	3 602,02	911,82	419,05	356,62	748,24	8 417,6
<b>4S</b>	828,73	1 574,38	1 344,43	3 583,03	898,91	408,56	346,95	753,21	8 330,6

**22. MERCADOS SECUNDARIOS DE VALORES**  
**B) Mercado bursátil**

**22.26 Ratio PER (Cotización/Rentabilidad capital)**  
**Bolsa de Madrid**

Sociedad Rectora de la Bolsa de Madrid

	Ratio PER (Cotización/Rentabilidad capital)						
	Total	Petróleo y energía	Materiales básicos, industria y construcción	Bienes de consumo	Servicios de consumo	Servicios financieros e inmobiliarias	Tecnología y telecomunicaciones
	1	2	3	4	5	6	7
<b>16</b>	23,59	22,10	27,69	30,74	19,10	12,82	22,91
<b>17</b>	16,28	13,62	12,71	29,00	21,42	12,88	20,83
<b>18</b>	15,46	23,32	9,84	21,91	11,24	9,73	16,76
<b>19</b>	17,37	18,56	30,28	30,12	14,73	9,78	26,05
<b>20</b>	20,62	75,11	533,44	34,99	26,31	8,53	208,59
<b>21</b>	18,46	26,57	44,82	30,71	...	6,84	8,68
<b>20 Oct</b>	...	...	40,62	32,01	...	...	89,31
<b>Nov</b>	...	75,15	280,65	37,97	...	...	208,57
<b>Dic</b>	...	75,11	533,44	34,99	...	...	208,59
<b>21 Ene</b>	...	73,87	...	33,83	...	...	203,47
<b>Feb</b>	...	56,76	...	35,83	...	...	87,19
<b>Mar</b>	...	59,65	...	43,11	...	...	91,77
<b>Abr</b>	...	39,24	448,06	44,61	...	...	91,66
<b>May</b>	...	39,58	439,24	47,10	...	...	96,51
<b>Jun</b>	...	44,93	263,80	35,98	...	117,59	74,78
<b>Jul</b>	371,77	44,29	252,96	34,56	...	108,24	73,40
<b>Ago</b>	19,29	25,27	56,80	36,24	...	7,27	8,86
<b>Sep</b>	18,57	23,08	42,39	34,09	...	7,37	8,78
<b>Oct</b>	19,04	25,53	44,67	33,42	...	7,54	8,67
<b>Nov</b>	17,59	25,11	42,52	29,80	...	6,36	8,57
<b>Dic</b>	18,46	26,57	44,82	30,71	...	6,84	8,68
<b>22 Ene</b>	18,68	26,41	41,21	28,87	...	7,74	9,29
<b>Feb</b>	12,75	14,79	14,07	29,81	...	6,09	10,67
<b>Mar</b>	...	...	...	...	...	...	...

**22. MERCADOS SECUNDARIOS DE VALORES**  
**B) Mercado bursátil**

**22.27 Índices de cotización de acciones y contratación de mercados.**

■ Serie representada gráficamente.

Índices, millones de euros y miles de contratos

	Índices de cotización de acciones				Contratación de mercados			
	General de la Bolsa de Madrid	IBEX-35	Índice europeo Dow Jones EURO STOXX		Mercado bursátil	Deuda pública	Renta Variable (Miles de contratos)	
			Amplio	50			Opciones	Futuros
	1	2	3	4	5	6	7	8
<b>20</b>	736,27	7 436,31	356,12	3 226,20	425 170	3 003 814	21 200	6 196
<b>21</b>	857,07	8 648,26	446,90	4 008,39	378 141	1 972 585	12 259	5 358
<b>22</b>	847,79	8 513,47	444,24	4 002,99	110 370	544 472	3 037	1 621
<b>20 Dic</b>	804,97	8 073,70	397,56	3 552,64	36 344	128 491	3 251	396
<b>21 Ene</b>	773,46	7 757,50	391,80	3 481,44	31 136	181 551	1 474	417
<b>Feb</b>	822,95	8 225,00	405,70	3 636,44	27 013	168 709	1 280	417
<b>Mar</b>	855,09	8 580,00	432,10	3 926,20	35 199	175 615	452	469
<b>Abr</b>	875,55	8 815,00	440,10	3 974,74	28 867	174 477	814	424
<b>May</b>	908,14	9 148,90	448,31	4 039,46	32 089	167 398	960	420
<b>Jun</b>	874,60	8 821,20	451,96	4 064,30	35 168	171 026	1 360	442
<b>Jul</b>	857,64	8 675,70	458,09	4 089,30	25 962	161 875	521	474
<b>Ago</b>	873,66	8 846,60	470,02	4 196,41	21 684	123 549	671	399
<b>Sep</b>	866,70	8 796,30	453,74	4 048,08	32 360	186 219	1 499	527
<b>Oct</b>	892,98	9 057,70	472,08	4 250,56	41 332	166 121	996	420
<b>Nov</b>	819,27	8 305,10	456,53	4 063,06	39 506	166 559	10	501
<b>Dic</b>	861,80	8 713,80	478,84	4 298,41	27 825	129 486	2 222	448
<b>22 Ene</b>	857,34	8 612,80	460,58	4 174,60	32 104	182 521	876	457
<b>Feb</b>	843,77	8 479,20	436,49	3 924,23	34 365	180 176	838	524
<b>Mar</b>	841,86	8 445,10	434,89	3 902,52	43 900	181 774	1 323	640

ÍNDICE DE COTIZACIÓN DE ACCIONES  
 Base enero de 1994 = 100

CONTRATACIÓN DE MERCADOS

**22. MERCADOS SECUNDARIOS DE VALORES**  
C) Otros mercados de valores

**22.28 Mercado organizado de renta fija AIAF**  
Pagará de empresa

Millones de euros y porcentajes

	Saldo admitido a cotización	Importes negociados					Tipos de interés				
		Total	Del cual		Hasta seis meses	A un año	A más de un año	A tres meses	A seis meses	A un año	A dieciocho meses
			Entre miembros								
1	2	3	4	5	6	7	8	9	10		
16	99 033	21 194	9 775	11 266	5 172	4 756	0,03	0,16	0,15	0,17	
17	92 540	7 347	3 841	4 844	2 309	194	0,02	-0,02	0,05	0,03	
18	-	...	...	...	...	...	...	...	...	...	
19	-	...	...	...	...	...	...	...	...	...	
20	-	-	-	-	-	-	-	-	-	-	
21	-	-	-	-	-	-	-	-	-	-	
20 Ago	-	-	-	-	-	-	-	-	-	-	
Sep	-	-	-	-	-	-	-	-	-	-	
Oct	-	-	-	-	-	-	-	-	-	-	
Nov	-	-	-	-	-	-	-	-	-	-	
Dic	-	-	-	-	-	-	-	-	-	-	
21 Ene	-	-	-	-	-	-	-	-	-	-	
Feb	-	-	-	-	-	-	-	-	-	-	
Mar	-	-	-	-	-	-	-	-	-	-	
Abr	-	-	-	-	-	-	-	-	-	-	
May	-	-	-	-	-	-	-	-	-	-	
Jun	-	-	-	-	-	-	-	-	-	-	
Jul	-	-	-	-	-	-	-	-	-	-	
Ago	-	-	-	-	-	-	-	-	-	-	
Sep	-	-	-	-	-	-	-	-	-	-	
Oct	-	-	-	-	-	-	-	-	-	-	
Nov	-	-	-	-	-	-	-	-	-	-	
Dic	-	-	-	-	-	-	-	-	-	-	
22 Ene	-	-	-	-	-	-	-	-	-	-	
Feb	-	-	-	-	-	-	-	-	-	-	
Mar	-	-	-	-	-	-	-	-	-	-	

**22. MERCADOS SECUNDARIOS DE VALORES**  
C) Otros mercados de valores

**22.29 Mercado organizado de renta fija AIAF**  
Obligaciones

Millones de euros, porcentaje y plazo en años

	No residentes. Emisiones en España. Bonos matador							Cédulas hipotecarias					Obligaciones y bonos simples					
	Importe negociado	Detalle por plazos hasta vencimiento							Del cual		A más de dos años			Del cual		A más de dos años		
		Importe negociado	A más de dos años			A más de seis años			Importe negociado (mm)	Entre miembros (mm)	Importe negociado (mm)	Tipo de interés	Vencimiento medio	Importe negociado (mm)	Entre miembros (mm)	Importe negociado (mm)	Tipo de interés	Vencimiento medio
			Importe negociado	Tipo de interés	Vencimiento medio	Importe negociado	Tipo de interés	Vencimiento medio										
1	2	3	4	5	6	7	8	9	10	11	12	13	14	15	16	17	18	
16	143 271	14	14	-	1,3	-	-	77	19	69	1,27	7,9	76	25	52	2,28	8,1	
17	69 158	11	11	-	2,0	9	2,1	28	8	24	1,32	8,0	42	10	33	1,97	11,0	
18	...	...	...	...	...	...	...	...	...	...	...	...	...	...	...	...	...	
19	...	...	...	...	...	...	...	...	...	...	...	...	...	...	...	...	...	
20	-	-	-	-	-	-	-	-	-	-	-	-	-	-	-	-	-	
21	-	-	-	-	-	-	-	-	-	-	-	-	-	-	-	-	-	
20 Ago	-	-	-	-	-	-	-	-	-	-	-	-	-	-	-	-	-	
Sep	-	-	-	-	-	-	-	-	-	-	-	-	-	-	-	-	-	
Oct	-	-	-	-	-	-	-	-	-	-	-	-	-	-	-	-	-	
Nov	-	-	-	-	-	-	-	-	-	-	-	-	-	-	-	-	-	
Dic	-	-	-	-	-	-	-	-	-	-	-	-	-	-	-	-	-	
21 Ene	-	-	-	-	-	-	-	-	-	-	-	-	-	-	-	-	-	
Feb	-	-	-	-	-	-	-	-	-	-	-	-	-	-	-	-	-	
Mar	-	-	-	-	-	-	-	-	-	-	-	-	-	-	-	-	-	
Abr	-	-	-	-	-	-	-	-	-	-	-	-	-	-	-	-	-	
May	-	-	-	-	-	-	-	-	-	-	-	-	-	-	-	-	-	
Jun	-	-	-	-	-	-	-	-	-	-	-	-	-	-	-	-	-	
Jul	-	-	-	-	-	-	-	-	-	-	-	-	-	-	-	-	-	
Ago	-	-	-	-	-	-	-	-	-	-	-	-	-	-	-	-	-	
Sep	-	-	-	-	-	-	-	-	-	-	-	-	-	-	-	-	-	
Oct	-	-	-	-	-	-	-	-	-	-	-	-	-	-	-	-	-	
Nov	-	-	-	-	-	-	-	-	-	-	-	-	-	-	-	-	-	
Dic	-	-	-	-	-	-	-	-	-	-	-	-	-	-	-	-	-	
22 Ene	-	-	-	-	-	-	-	-	-	-	-	-	-	-	-	-	-	
Feb	-	-	-	-	-	-	-	-	-	-	-	-	-	-	-	-	-	
Mar	-	-	-	-	-	-	-	-	-	-	-	-	-	-	-	-	-	

**22. MERCADOS SECUNDARIOS DE VALORES**  
C) Otros mercados de valores

**22.30 Mercados oficiales de opciones y futuros financieros**  
Operaciones realizadas y posiciones abiertas

Miles de contratos

	Renta variable								Renta fija: Bono nacional a 10 años			
	Futuros financieros				Opciones financieras				Futuros financieros	Opciones financieras		
	Ibex-35		Acciones		Ibex-35		Acciones					
	Operaciones realizadas	Posiciones abiertas	Operaciones realizadas	Posiciones abiertas	Operaciones realizadas	Posiciones abiertas	Operaciones realizadas	Posiciones abiertas	Operaciones realizadas	Posiciones abiertas	Operaciones realizadas	Posiciones abiertas
1	2	3	4	5	6	7	8	9	10	11	12	
<b>16</b>	7 092	92	9 836	780	322	37	22 901	6 403	-	-	-	-
<b>17</b>	6 435	117	12 019	1 365	430	66	20 316	5 905	-	-	-	-
<b>18</b>	6 499	91	11 175	1 275	418	75	20 238	6 156	-	-	-	-
<b>19</b>	6 126	100	15 973	1 394	381	53	17 492	5 950	-	-	-	-
<b>20</b>	6 196	78	9 453	1 330	255	38	20 945	6 257	-	-	-	-
<b>21</b>	5 358	71	11 363	1 767	149	40	-	4 360	-	-	-	-
<b>20 Ago</b>	403	84	5	1 248	5	62	728	8 666	-	-	-	-
<b>Sep</b>	495	86	720	1 265	29	67	1 226	8 433	-	-	-	-
<b>Oct</b>	485	92	125	1 279	16	76	1 233	8 433	-	-	-	-
<b>Nov</b>	509	77	170	1 385	27	83	1 195	9 125	-	-	-	-
<b>Dic</b>	396	78	2 759	1 330	31	38	3 219	6 257	-	-	-	-
<b>21 Ene</b>	417	86	12	1 334	14	45	1 460	6 728	-	-	-	-
<b>Feb</b>	417	88	109	1 396	15	51	1 265	7 175	-	-	-	-
<b>Mar</b>	469	85	3 037	1 505	19	61	432	7 393	-	-	-	-
<b>Abr</b>	424	84	21	1 515	7	60	807	7 091	-	-	-	-
<b>May</b>	420	83	2 079	1 589	12	63	948	7 322	-	-	-	-
<b>Jun</b>	442	85	1 222	1 499	14	59	1 346	7 057	-	-	-	-
<b>Jul</b>	474	83	6	1 500	9	61	512	7 254	-	-	-	-
<b>Ago</b>	399	85	13	1 511	5	62	667	7 638	-	-	-	-
<b>Sep</b>	527	85	3 400	1 698	14	63	1 485	7 061	-	-	-	-
<b>Oct</b>	420	72	132	1 685	6	66	989	7 267	-	-	-	-
<b>Nov</b>	501	78	88	1 763	10	70	-	7 811	-	-	-	-
<b>Dic</b>	448	71	1 245	1 767	24	40	2 197	4 360	-	-	-	-
<b>22 Ene</b>	457	77	23	1 777	12	45	864	4 839	-	-	-	-
<b>Feb</b>	524	73	42	1 804	16	52	822	5 294	-	-	-	-
<b>Mar</b>	640	70	3 864	1 869	12	50	1 311	5 187	-	-	-	-

**22. MERCADOS SECUNDARIOS DE VALORES**  
C) Otros mercados de valores

**22.31 Valores representativos de deuda de Comunidades Autónomas**  
Saldos por tenedores (a)  
Saldos nominales. Cartera a vencimiento

Millones de euros

	Instituciones Financieras Monetarias (IFM) excepto Fondos del Mercado Monetario (FMM)				Fondos del Mercado Monetario y Otros intermediarios financieros					Sociedades no financieras	Hogares e ISFLSH	Administraciones Públicas	Resto del mundo
	Saldo en circulación	Total	Banco de España	Otras IFM excepto FMM	Total	Instituciones de inversión colectiva	Empresas de Seguros	Fondos de pensiones	Resto de intermediarios financieros				
<b>20</b>	42 115	14 739	4 937	9 803	8 003	1 622	4 549	1 776	57	130	62	1 160	18 021
<b>21</b>	46 030	16 303	6 622	9 681	7 968	1 580	4 831	1 521	35	123	56	1 008	20 571
<b>20 Jul</b>	40 752	14 553	4 408	10 145	7 742	1 691	4 492	1 505	54	140	63	1 190	17 064
<b>Ago</b>	40 732	14 603	4 451	10 152	7 715	1 670	4 513	1 479	54	140	62	1 190	17 021
<b>Sep</b>	41 178	14 579	4 485	10 093	7 679	1 673	4 525	1 430	51	140	62	1 166	17 553
<b>Oct</b>	41 668	14 769	4 711	10 059	7 994	1 687	4 596	1 657	54	132	62	1 218	17 493
<b>Nov</b>	42 534	14 738	4 822	9 916	8 160	1 699	4 611	1 792	58	130	62	1 188	18 256
<b>Dic</b>	42 115	14 739	4 937	9 803	8 003	1 622	4 549	1 776	57	130	62	1 160	18 021
<b>21 Ene</b>	41 990	14 816	4 971	9 845	7 981	1 614	4 536	1 775	57	130	62	1 152	17 849
<b>Feb</b>	42 006	14 772	5 005	9 767	7 965	1 617	4 532	1 759	55	126	62	1 152	17 929
<b>Mar</b>	43 438	14 981	5 072	9 909	8 087	1 714	4 534	1 783	56	126	63	1 152	19 030
<b>Abr</b>	44 629	15 520	5 591	9 929	7 777	1 636	4 481	1 610	50	131	62	1 143	19 996
<b>May</b>	44 150	15 326	5 716	9 610	7 575	1 561	4 426	1 537	51	131	62	1 123	19 933
<b>Jun</b>	44 382	15 336	5 831	9 505	7 402	1 448	4 412	1 491	51	131	61	1 095	20 356
<b>Jul</b>	45 357	15 604	5 897	9 706	7 576	1 610	4 418	1 496	51	132	61	1 095	20 889
<b>Ago</b>	45 359	15 740	6 014	9 725	7 565	1 633	4 381	1 499	52	133	61	1 094	20 765
<b>Sep</b>	45 023	15 812	6 167	9 646	7 566	1 651	4 387	1 492	35	129	61	1 094	20 360
<b>Oct</b>	45 213	15 740	6 311	9 429	7 974	1 646	4 805	1 488	35	128	60	1 095	20 216
<b>Nov</b>	45 459	15 943	6 350	9 594	7 895	1 544	4 849	1 472	29	122	55	1 085	20 358
<b>Dic</b>	46 030	16 303	6 622	9 681	7 968	1 580	4 831	1 521	35	123	56	1 008	20 571
<b>22 Ene</b>	46 020	16 331	6 656	9 676	7 914	1 572	4 784	1 521	37	123	56	1 013	20 582
<b>Feb</b>	45 873	16 434	6 747	9 686	7 648	1 505	4 663	1 448	32	121	55	1 025	20 590

**22. MERCADOS SECUNDARIOS DE VALORES**  
**C) Otros mercados de valores**

**22.32 Acciones del índice IBEX 35 (a)**  
**Saldos por tenedores**  
**Saldos a precios de mercado**  
*Millones de euros*

Capitalización	Instituciones Financieras Monetarias (IFM) excepto Fondos del Mercado Monetario (FMM)			Fondos del Mercado Monetario y Otros intermediarios financieros					Sociedades no financieras	Hogares e ISFLSH	Administraciones Públicas	Resto del mundo	
	Total	Banco de España	Otras IFM excepto FMM	Total	Instituciones de inversión colectiva	Empresas de Seguros	Fondos de pensiones	Resto de intermediarios financieros					
1	2	3	4	5	6	7	8	9	10	11	12	13	
<b>19</b>	584 519	13 072	-	13 072	18 180	7 187	2 573	2 517	5 903	137 485	80 076	3 650	332 057
<b>20</b>	509 343	7 944	-	7 944	13 256	4 927	2 302	1 936	4 090	119 603	71 023	2 791	294 725
<b>21</b>	560 290	11 717	-	11 717	14 604	5 820	2 371	1 751	4 661	133 916	77 328	3 187	319 538
<b>20 Sep</b>	425 009	6 907	-	6 907	11 259	4 250	1 906	1 684	3 419	106 271	56 128	2 392	242 053
<i>Oct</i>	411 856	6 596	-	6 596	10 824	4 066	1 899	1 599	3 260	100 282	55 734	2 031	236 390
<i>Nov</i>	510 603	8 598	-	8 598	13 354	4 957	2 326	1 971	4 100	123 489	70 371	2 776	292 015
<i>Dic</i>	509 343	7 944	-	7 944	13 256	4 927	2 302	1 936	4 090	119 603	71 023	2 791	294 725
<b>21 Ene</b>	492 375	8 150	-	8 150	12 871	4 742	2 362	1 873	3 894	114 166	69 589	2 733	284 866
<i>Feb</i>	519 785	8 667	-	8 667	13 530	5 002	2 518	1 965	4 046	122 238	75 164	3 142	297 044
<i>Mar</i>	546 285	9 081	-	9 081	14 388	5 438	2 543	1 882	4 526	129 647	77 594	3 471	312 104
<i>Abr</i>	565 724	9 480	-	9 480	14 684	5 566	2 599	1 960	4 559	134 253	79 702	3 508	324 095
<i>May</i>	584 688	10 499	-	10 499	15 398	5 950	2 720	1 984	4 744	139 625	82 825	3 690	332 651
<i>Jun</i>	564 717	10 348	-	10 348	14 459	5 536	2 549	1 856	4 519	133 122	79 510	3 412	323 866
<i>Jul</i>	545 409	10 254	-	10 254	14 193	5 461	2 474	1 809	4 448	128 693	78 353	3 296	310 620
<i>Ago</i>	563 146	10 715	-	10 715	14 653	5 604	2 518	1 856	4 674	130 561	80 327	3 462	323 428
<i>Sep</i>	562 041	10 083	-	10 083	14 830	5 690	2 528	1 829	4 784	135 646	78 861	3 525	319 096
<i>Oct</i>	558 798	10 239	-	10 239	14 861	5 819	2 480	1 848	4 715	135 709	80 709	3 304	313 976
<i>Nov</i>	533 301	11 184	-	11 184	13 856	5 326	2 268	1 633	4 630	125 513	73 017	2 997	306 733
<i>Dic</i>	560 290	11 717	-	11 717	14 604	5 820	2 371	1 751	4 661	133 916	77 328	3 187	319 538
<b>22 Ene</b>	551 427	12 060	-	12 060	14 715	5 656	2 433	1 742	4 885	129 852	78 930	3 749	312 123
<i>Feb</i>	537 535	11 948	-	11 948	14 303	5 608	2 412	1 741	4 541	123 164	76 978	3 870	307 272

(a) Se incluyen las acciones de las empresas residentes en España que forman parte de la definición del índice IBEX 35 en cada momento del tiempo.

## Capítulo 22. Mercados secundarios de valores

Se incorpora un nuevo cuadro (22.32) con el detalle de los sectores tenedores de acciones del índice IBEX 35®, que viene a complementar la información ya existente en este mismo capítulo sobre las carteras de deuda pública (Letras del Tesoro (cuadro 22.3), Bonos y Obligaciones no segregados y principales de deuda segregada del Estado (cuadro 22.4), y deuda de las Comunidades Autónomas representada en valores (cuadro 22.31)).

Las series temporales de esta nueva estadística tienen su inicio en diciembre 2019 (aunque se prevé la extensión para periodos previos en próximas actualizaciones). En cuanto al alcance y la definición de las empresas seleccionadas, esta información incluye las acciones de todas las empresas residentes en España que forman parte de la definición del índice IBEX 35® en cada momento del tiempo. Las tenencias se valoran a precios de mercado.

Como fuentes de datos utilizadas para su obtención, de igual modo que en las estadísticas de carteras de deuda pública, se empleará la información de las carteras de valores suministrada por los propios tenedores (en el caso de gran parte del sector financiero) o por los depositarios (para el resto de agentes tenedores). Esta información se recibe actualmente siguiendo las normas del Reglamento (UE) Nº 1011/2012 del Banco Central Europeo, relativo a las estadísticas sobre carteras de valores.



## CAPÍTULO 23 CONTABILIDAD NACIONAL, PRODUCCIÓN Y DEMANDA

**CONTABILIDAD NACIONAL DE ESPAÑA. AÑO BASE 2015**  
**Contabilidad Nacional Trimestral de España (CNTR). Datos brutos**  
**23.a PIB a precios de mercado. Componentes de la demanda. Precios corrientes**

millones de euros

	Código	2014	2015	2016	2017	2018	2019	2020	2021
<b>GASTO EN CONSUMO FINAL</b>	<b>P.3</b>	815.389	840.125	860.543	894.434	924.163	947.966	873.276	927.810
Gasto en consumo final de los Hogares		601.586	618.514	636.323	666.148	688.061	700.921	615.416	656.894
Gasto en consumo final de las ISFLSH		11.125	11.701	11.942	11.954	11.413	12.717	12.601	12.840
Gasto en consumo final de las Administraciones públicas		202.678	209.910	212.278	216.332	224.689	234.328	245.259	258.076
<b>FORMACIÓN BRUTA DE CAPITAL FIJO</b>	<b>P.51g</b>	183.515	194.122	200.048	216.932	233.996	249.887	227.599	242.024
Activos fijos materiales		149.447	158.209	162.204	177.572	193.760	209.767	189.344	200.494
Construcción		91.235	93.582	95.816	104.467	116.989	129.682	118.924	119.029
Bienes de equipo y activos cultivados		58.212	64.627	66.388	73.105	76.771	80.085	70.420	81.465
Activos fijos inmateriales		34.068	35.913	37.844	39.360	40.236	40.120	38.255	41.530
<b>VAR. EXISTENCIAS Y ADQ. NETAS DE OBJETOS VALIOSOS</b>	<b>P.52/53</b>	1.262	10.580	8.834	8.600	12.407	10.062	4.545	17.026
<b>DEMANDA NACIONAL</b>		1.000.166	1.044.827	1.069.425	1.119.966	1.170.566	1.207.915	1.105.420	1.186.860
<b>EXPORTACIÓN DE BIENES Y SERVICIOS</b>	<b>P.6</b>	345.593	362.356	377.370	408.390	423.097	434.967	343.551	420.812
De bienes	P.61	241.991	252.838	259.451	281.231	291.209	294.671	264.551	320.159
De servicios	P.62	103.602	109.518	117.919	127.159	131.888	140.296	79.000	100.653
Total, excepto consumo de no residentes en el TE		61.525	65.535	69.327	72.703	75.478	81.905	65.051	75.267
Consumo de no residentes en el TE		42.077	43.983	48.592	54.456	56.410	58.391	13.949	25.386
<b>IMPORTACIÓN DE BIENES Y SERVICIOS</b>	<b>P.7</b>	313.601	329.593	332.955	366.489	390.404	398.507	327.023	402.609
De bienes	P.71	263.249	273.513	273.732	303.269	320.516	321.426	273.645	340.840
De servicios	P.72	50.352	56.080	59.223	63.220	69.888	77.081	53.378	61.769
Total, excepto consumo de residentes en el RM		39.353	43.642	46.140	48.162	52.567	57.449	46.909	53.711
Consumo de residentes en el RM		10.999	12.438	13.083	15.058	17.321	19.632	6.469	8.058
<b>PRODUCTO INTERIOR BRUTO A PRECIOS DE MERCADO</b>	<b>B.1*g</b>	1.032.158	1.077.590	1.113.840	1.161.867	1.203.259	1.244.375	1.121.948	1.205.063

		tasas de variación interanual							
<b>GASTO EN CONSUMO FINAL</b>	<b>P.3</b>	1,3	3,0	2,4	3,9	3,3	2,6	-7,9	6,2
Gasto en consumo final de los Hogares		1,8	2,8	2,9	4,7	3,3	1,9	-12,2	6,7
Gasto en consumo final de las ISFLSH		2,0	5,2	2,1	0,1	-4,5	11,4	-0,9	1,9
Gasto en consumo final de las Administraciones públicas		-0,1	3,6	1,1	1,9	3,9	4,3	4,7	5,2
<b>FORMACIÓN BRUTA DE CAPITAL FIJO</b>	<b>P.51g</b>	3,5	5,8	3,1	8,4	7,9	6,8	-8,9	6,3
Activos fijos materiales		3,4	5,9	2,5	9,5	9,1	8,3	-9,7	5,9
Construcción		2,7	2,6	2,4	9,0	12,0	10,8	-8,3	0,1
Bienes de equipo y activos cultivados		4,5	11,0	2,7	10,1	5,0	4,3	-12,1	15,7
Activos fijos inmateriales		4,0	5,4	5,4	4,0	2,2	-0,3	-4,6	8,6
<b>VAR. EXISTENCIAS Y ADQ. NETAS DE OBJETOS VALIOSOS</b> (aportación al crecimiento del PIB)	<b>P.52/53</b>	0,3	0,9	-0,2	-0,0	0,3	-0,2	...	...
<b>DEMANDA NACIONAL</b>		2,0	4,5	2,4	4,7	4,5	3,2	-8,5	7,4
<b>EXPORTACIÓN DE BIENES Y SERVICIOS</b>	<b>P.6</b>	2,8	4,9	4,1	8,2	3,6	2,8	-21,0	22,5
De bienes	P.61	1,5	4,5	2,6	8,4	3,5	1,2	-10,2	21,0
De servicios	P.62	5,8	5,7	7,7	7,8	3,7	6,4	-43,7	27,4
Total, excepto consumo de no residentes en el TE		6,9	6,5	5,8	4,9	3,8	8,5	-20,6	15,7
Consumo de no residentes en el TE		4,2	4,5	10,5	12,1	3,6	3,5	-76,1	82,0
<b>IMPORTACIÓN DE BIENES Y SERVICIOS</b>	<b>P.7</b>	5,9	5,1	1,0	10,1	6,5	2,1	-17,9	23,1
De bienes	P.71	4,9	3,9	0,1	10,8	5,7	0,3	-14,9	24,6
De servicios	P.72	11,3	11,4	5,6	6,7	10,5	10,3	-30,8	15,7
Total, excepto consumo de residentes en el RM		11,5	10,9	5,7	4,4	9,1	9,3	-18,3	14,5
Consumo de residentes en el RM		10,4	13,1	5,2	15,1	15,0	13,3	-67,0	24,6
<b>PRODUCTO INTERIOR BRUTO A PRECIOS DE MERCADO</b>	<b>B.1*g</b>	1,2	4,4	3,4	4,3	3,6	3,4	-9,8	7,4

Fuente: INE.

Última información disponible publicada por el INE el 25/03/2022

**SUMMARY OF THE SPANISH NATIONAL ACCOUNTS. BASE YEAR 2015**  
**Quarterly Spanish National Accounts (QSNA). Original data**  
**23.ae GDP at market prices. Demand components. Current prices**

EUR millions

2020-I	2020-II	2020-III	2020-IV	2021-I	2021-II	2021-III	2021-IV	Code	
227.670	196.523	219.175	229.908	218.933	232.946	227.827	248.104	P.3	FINAL CONSUMPTION EXPENDITURE
168.051	130.008	160.050	157.307	156.052	162.468	165.683	172.691		Final consumption expenditure of households
3.263	3.086	2.742	3.510	3.299	3.160	2.812	3.569		Final consumption expenditure of NPISHs
56.356	63.429	56.383	69.091	59.582	67.318	59.332	71.844		Final consumption expenditure of general government
59.689	50.032	56.683	61.195	57.581	61.212	58.136	65.095	P.51g	GROSS FIXED CAPITAL FORMATION
51.112	41.061	48.047	49.124	48.899	51.183	48.643	51.769		Tangible fixed assets
32.104	26.786	30.335	29.699	28.762	30.508	29.594	30.165		Construction
19.008	14.275	17.712	19.425	20.137	20.675	19.049	21.604		Equipment and cultivated assets
8.577	8.971	8.636	12.071	8.682	10.029	9.493	13.326		Intangible fixed assets
-832	407	1.448	3.522	930	647	4.561	10.888	P.52/53	CHANGES IN INVENTORIES AND NET ACQ. OF VALUABLES
286.527	246.962	277.306	294.625	277.444	294.805	290.524	324.087		DOMESTIC DEMAND
95.620	69.256	85.498	93.177	90.958	102.026	108.264	119.564	P.6	EXPORTS OF GOODS AND SERVICES
70.882	55.320	64.856	73.493	74.930	81.118	77.200	86.911	P.61	Goods
24.738	13.936	20.642	19.684	16.028	20.908	31.064	32.653	P.62	Services
17.239	13.784	16.005	18.023	14.935	17.455	19.338	23.539		Total, ex. consumption of non-residents in the economic territory
7.499	152	4.637	1.661	1.093	3.453	11.726	9.114		Consumption of non-residents in the economic territory
92.842	65.031	80.655	88.495	88.670	96.742	101.290	115.907	P.7	IMPORTS OF GOODS AND SERVICES
77.049	54.814	67.564	74.218	76.423	82.357	84.411	97.649	P.71	Goods
15.793	10.217	13.091	14.277	12.247	14.385	16.879	18.258	P.72	Services
12.417	10.052	11.209	13.231	11.633	12.742	13.686	15.650		Total, except consumption of residents in the RoW
3.376	165	1.882	1.046	614	1.643	3.193	2.608		Consumption of residents in the RoW
289.305	251.187	282.149	299.307	279.732	300.089	297.498	327.744	<b>B.1*g</b>	<b>GROSS DOMESTIC PRODUCT AT MARKET PRICES</b>

annual percentage change

-3,4	-16,7	-4,8	-6,6	-3,8	18,5	3,9	7,9	P.3	FINAL CONSUMPTION EXPENDITURE
-5,6	-24,3	-7,8	-11,4	-7,1	25,0	3,5	9,8		Final consumption expenditure of households
2,1	-0,5	-3,1	-2,3	1,1	2,4	2,6	1,7		Final consumption expenditure of NPISHs
3,5	4,0	4,8	6,1	5,7	6,1	5,2	4,0		Final consumption expenditure of general government
-2,9	-21,7	-5,8	-5,0	-3,5	22,3	2,6	6,4	P.51g	GROSS FIXED CAPITAL FORMATION
-3,1	-24,1	-5,7	-5,5	-4,3	24,7	1,2	5,4		Tangible fixed assets
-0,0	-19,3	-5,7	-7,8	-10,4	13,9	-2,4	1,6		Construction
-7,8	-31,8	-5,7	-1,7	5,9	44,8	7,5	11,2		Equipment and cultivated assets
-1,6	-8,4	-6,0	-2,8	1,2	11,8	9,9	10,4		Intangible fixed assets
...	...	...	...	...	...	...	...	P.52/53	CHANGES IN INVENTORIES AND NET ACQ. OF VALUABLES (contribution to GDP growth)
-3,3	-18,1	-5,5	-7,0	-3,2	19,4	4,8	10,0		DOMESTIC DEMAND
-4,8	-38,7	-24,0	-14,5	-4,9	47,3	26,6	28,3	P.6	EXPORTS OF GOODS AND SERVICES
-3,5	-28,0	-6,1	-2,5	5,7	46,6	19,0	18,3	P.61	Goods
-8,4	-61,5	-52,5	-41,4	-35,2	50,0	50,5	65,9	P.62	Services
0,7	-32,8	-27,8	-18,5	-13,4	26,6	20,8	30,6		Total, ex. consumption of non-residents in the economic territory
-24,2	-99,0	-78,3	-85,6	-85,4	2.171,7	152,9	448,7		Consumption of non-residents in the economic territory
-5,0	-34,2	-19,6	-12,9	-4,5	48,8	25,6	31,0	P.7	IMPORTS OF GOODS AND SERVICES
-4,7	-32,3	-13,7	-8,7	-0,8	50,2	24,9	31,6	P.71	Goods
-6,2	-43,0	-40,5	-29,7	-22,5	40,8	28,9	27,9	P.72	Services
-5,4	-28,0	-26,1	-13,0	-6,3	26,8	22,1	18,3		Total, except consumption of residents in the RoW
-9,0	-95,9	-72,5	-79,5	-81,8	895,8	69,7	149,3		Consumption of residents in the RoW
-3,3	-20,4	-7,7	-7,7	-3,3	19,5	5,4	9,5	<b>B.1*g</b>	<b>GROSS DOMESTIC PRODUCT AT MARKET PRICES</b>

Source: INE.

INE information released on 25/03/2022

**SÍNTESIS DE LA CONTABILIDAD NACIONAL DE ESPAÑA. AÑO BASE 2015**  
**Contabilidad Nacional Trimestral de España (CNTR). Datos brutos**  
**23.b PIB a precios de mercado. Ramas de actividad. Precios corrientes**

millones de euros

	Código	2014	2015	2016	2017	2018	2019	2020	2021
AGRICULTURA, GANADERÍA, SILVICULTURA Y PESCA	01-03	26.179	29.476	31.474	32.399	33.181	32.287	35.319	32.875
INDUSTRIA	05-39	153.973	160.015	163.489	171.001	174.727	179.996	164.803	184.587
Industria manufacturera	10-33	116.741	121.772	125.589	131.720	132.776	136.261	123.716	136.485
CONSTRUCCIÓN	41-43	53.291	56.440	59.374	62.070	64.467	70.715	63.742	62.486
SERVICIOS	45-99	706.506	732.538	756.351	787.710	816.445	845.483	760.257	809.203
Comercio, transporte y hostelería	45-56	217.213	229.219	239.635	251.393	258.698	266.793	202.246	235.597
Información y comunicaciones	58-63	35.614	36.155	37.036	39.340	40.021	41.906	39.500	41.801
Actividades financieras y de seguros	64-66	37.584	37.618	38.662	40.383	44.209	43.473	46.041	46.048
Actividades inmobiliarias	68	117.912	116.321	118.959	121.488	126.257	130.660	130.937	130.741
Actividades profesionales	69-82	77.241	83.770	86.758	91.369	96.064	102.692	88.398	93.357
Administración pública, sanidad y educación	84-88	175.720	180.915	185.490	190.717	196.919	204.589	210.316	218.156
Actividades artísticas, recreativas y otros servicios	90-99	45.222	48.540	49.811	53.020	54.277	55.370	42.819	43.503
IMPUESTOS NETOS SOBRE LOS PRODUCTOS	D.21-D.31	92.209	99.121	103.152	108.687	114.439	115.894	97.827	115.912
<b>PRODUCTO INTERIOR BRUTO A PRECIOS DE MERCADO</b>	<b>B.1*g</b>	<b>1.032.158</b>	<b>1.077.590</b>	<b>1.113.840</b>	<b>1.161.867</b>	<b>1.203.259</b>	<b>1.244.375</b>	<b>1.121.948</b>	<b>1.205.063</b>

		tasas de variación interanual							
AGRICULTURA, GANADERÍA, SILVICULTURA Y PESCA	01-03	-2,2	12,6	6,8	2,9	2,4	-2,7	9,4	-6,9
INDUSTRIA	05-39	0,6	3,9	2,2	4,6	2,2	3,0	-8,4	12,0
Industria manufacturera	10-33	2,2	4,3	3,1	4,9	0,8	2,6	-9,2	10,3
CONSTRUCCIÓN	41-43	-0,9	5,9	5,2	4,5	3,9	9,7	-9,9	-2,0
SERVICIOS	45-99	1,1	3,7	3,3	4,1	3,6	3,6	-10,1	6,4
Comercio, transporte y hostelería	45-56	1,1	5,5	4,5	4,9	2,9	3,1	-24,2	16,5
Información y comunicaciones	58-63	-1,9	1,5	2,4	6,2	1,7	4,7	-5,7	5,8
Actividades financieras y de seguros	64-66	9,3	0,1	2,8	4,5	9,5	-1,7	5,9	0,0
Actividades inmobiliarias	68	-0,9	-1,3	2,3	2,1	3,9	3,5	0,2	-0,1
Actividades profesionales	69-82	5,2	8,5	3,6	5,3	5,1	6,9	-13,9	5,6
Administración pública, sanidad y educación	84-88	-0,3	3,0	2,5	2,8	3,3	3,9	2,8	3,7
Actividades artísticas, recreativas y otros servicios	90-99	1,2	7,3	2,6	6,4	2,4	2,0	-22,7	1,6
IMPUESTOS NETOS SOBRE LOS PRODUCTOS	D.21-D.31	4,9	7,5	4,1	5,4	5,3	1,3	-15,6	18,5
<b>PRODUCTO INTERIOR BRUTO A PRECIOS DE MERCADO</b>	<b>B.1*g</b>	<b>1,2</b>	<b>4,4</b>	<b>3,4</b>	<b>4,3</b>	<b>3,6</b>	<b>3,4</b>	<b>-9,8</b>	<b>7,4</b>

Fuente: INE.

Última información disponible publicada por el INE el 25/03/2022

**SUMMARY OF THE SPANISH NATIONAL ACCOUNTS. BASE YEAR 2015**  
**Quarterly Spanish National Accounts (QSNA). Original data**  
**23.be GDP at market prices. By industry. Current prices**

EUR millions

2020-I	2020-II	2020-III	2020-IV	2021-I	2021-II	2021-III	2021-IV		Code	
6.981	9.665	7.256	11.417	7.024	7.958	6.588	11.305	01-03		AGRICULTURE, LIVESTOCK BREEDING, FORESTRY AND FISHING
42.423	34.284	42.110	45.986	44.632	43.509	43.402	53.044	05-39		INDUSTRY
31.842	25.691	30.788	35.395	33.002	33.795	31.787	37.901	10-33		Manufacturing industry
15.268	15.290	15.783	17.401	14.194	17.059	14.477	16.756	41-43		CONSTRUCTION
193.894	173.094	191.621	201.648	183.703	203.422	202.852	219.226	45-99		SERVICES
55.767	38.258	54.075	54.146	50.204	55.984	62.423	66.986	45-56		Trade, transport and accommodation
9.797	9.629	9.428	10.646	9.509	10.861	9.993	11.438	58-63		Information and communications
13.131	10.964	11.411	10.535	11.458	11.411	11.621	11.558	64-66		Financial and insurance activities
31.708	31.958	33.487	33.784	31.520	33.792	32.485	32.944	68		Real estate activities
23.483	19.515	21.134	24.266	21.689	23.727	22.093	25.848	69-82		Professional activities
47.177	54.000	51.568	57.571	49.715	56.924	53.281	58.236	84-88		Public administration, health and education
12.831	8.770	10.518	10.700	9.608	10.723	10.956	12.216	90-99		Artistic, recreational and other services activities
30.739	18.854	25.379	22.855	30.179	28.141	30.179	27.413	D.21-D.31		NET TAXES ON PRODUCTS
289.305	251.187	282.149	299.307	279.732	300.089	297.498	327.744	<b>B.1*g</b>		<b>GROSS DOMESTIC PRODUCT AT MARKET PRICES</b>
annual percentage change										
4,6	18,9	5,8	7,4	0,6	-17,7	-9,2	-1,0	01-03		AGRICULTURE, LIVESTOCK BREEDING, FORESTRY AND FISHING
-6,9	-22,5	-3,1	-1,6	5,2	26,9	3,1	15,3	05-39		INDUSTRY
-6,0	-24,9	-3,9	-2,1	3,6	31,5	3,2	7,1	10-33		Manufacturing industry
-3,5	-20,2	-5,4	-8,6	-7,0	11,6	-8,3	-3,7	41-43		CONSTRUCTION
-2,4	-19,4	-8,6	-9,3	-5,3	17,5	5,9	8,7	45-99		SERVICES
-8,8	-43,5	-21,4	-21,7	-10,0	46,3	15,4	23,7	45-56		Trade, transport and accommodation
-1,4	-8,1	-6,8	-6,4	-2,9	12,8	6,0	7,4	58-63		Information and communications
12,8	-0,2	5,2	5,4	-12,7	4,1	1,8	9,7	64-66		Financial and insurance activities
1,9	-2,7	1,8	-0,0	-0,6	5,7	-3,0	-2,5	68		Real estate activities
-4,6	-26,4	-13,5	-10,5	-7,6	21,6	4,5	6,5	69-82		Professional activities
1,5	2,2	3,1	4,3	5,4	5,4	3,3	1,2	84-88		Public administration, health and education
-6,9	-34,3	-16,7	-31,4	-25,1	22,3	4,2	14,2	90-99		Artistic, recreational and other services activities
-4,8	-35,5	-12,0	-10,5	-1,8	49,3	18,9	19,9	D.21-D.31		NET TAXES ON PRODUCTS
-3,3	-20,4	-7,7	-7,7	-3,3	19,5	5,4	9,5	<b>B.1*g</b>		<b>GROSS DOMESTIC PRODUCT AT MARKET PRICES</b>

Source: INE.

INE information released on 25/03/2022

**SÍNTESIS DE LA CONTABILIDAD NACIONAL DE ESPAÑA. AÑO BASE 2015**
**Contabilidad Nacional Trimestral de España (CNTR). Datos corregidos de efectos estacionales y de calendario**
**23.c PIB a precios de mercado. Componentes de la demanda. Precios corrientes**

millones de euros

	Código	2014	2015	2016	2017	2018	2019	2020	2021
<b>GASTO EN CONSUMO FINAL</b>	<b>P.3</b>	815.389	840.125	860.543	894.434	924.163	947.966	873.276	927.810
Gasto en consumo final de los Hogares		601.586	618.514	636.323	666.148	688.061	700.921	615.416	656.894
Gasto en consumo final de las ISFLSH		11.125	11.701	11.942	11.954	11.413	12.717	12.601	12.840
Gasto en consumo final de las Administraciones públicas		202.678	209.910	212.278	216.332	224.689	234.328	245.259	258.076
<b>FORMACIÓN BRUTA DE CAPITAL FIJO</b>	<b>P.51g</b>	183.515	194.122	200.048	216.932	233.996	249.887	227.599	242.024
Activos fijos materiales		149.447	158.209	162.204	177.572	193.760	209.767	189.344	200.494
Construcción		91.235	93.582	95.816	104.467	116.989	129.682	118.924	119.029
Bienes de equipo y activos cultivados		58.212	64.627	66.388	73.105	76.771	80.085	70.420	81.465
Activos fijos inmateriales		34.068	35.913	37.844	39.360	40.236	40.120	38.255	41.530
<b>VAR. EXISTENCIAS Y ADQ. NETAS DE OBJETOS VALIOSOS</b>	<b>P.52/53</b>	1.262	10.580	8.834	8.600	12.407	10.062	4.545	17.026
<b>DEMANDA NACIONAL</b>		1.000.166	1.044.827	1.069.425	1.119.966	1.170.566	1.207.915	1.105.420	1.186.860
<b>EXPORTACIÓN DE BIENES Y SERVICIOS</b>	<b>P.6</b>	345.593	362.356	377.370	408.390	423.097	434.967	343.551	420.812
De bienes	P.61	241.991	252.838	259.451	281.231	291.209	294.671	264.551	320.159
De servicios	P.62	103.602	109.518	117.919	127.159	131.888	140.296	79.000	100.653
Total, excepto consumo de no residentes en el TE		61.525	65.535	69.327	72.703	75.478	81.905	65.051	75.267
Consumo de no residentes en el TE		42.077	43.983	48.592	54.456	56.410	58.391	13.949	25.386
<b>IMPORTACIÓN DE BIENES Y SERVICIOS</b>	<b>P.7</b>	313.601	329.593	332.955	366.489	390.404	398.507	327.023	402.609
De bienes	P.71	263.249	273.513	273.732	303.269	320.516	321.426	273.645	340.840
De servicios	P.72	50.352	56.080	59.223	63.220	69.888	77.081	53.378	61.769
Total, excepto consumo de residentes en el RM		39.353	43.642	46.140	48.162	52.567	57.449	46.909	53.711
Consumo de residentes en el RM		10.999	12.438	13.083	15.058	17.321	19.632	6.469	8.058
<b>PRODUCTO INTERIOR BRUTO A PRECIOS DE MERCADO</b>	<b>B.1*g</b>	1.032.158	1.077.590	1.113.840	1.161.867	1.203.259	1.244.375	1.121.948	1.205.063

## tasas de variación interanual

<b>GASTO EN CONSUMO FINAL</b>	<b>P.3</b>	1,3	3,0	2,4	3,9	3,3	2,6	-7,9	6,2
Gasto en consumo final de los Hogares		1,8	2,8	2,9	4,7	3,3	1,9	-12,2	6,7
Gasto en consumo final de las ISFLSH		2,0	5,2	2,1	0,1	-4,5	11,4	-0,9	1,9
Gasto en consumo final de las Administraciones públicas		-0,1	3,6	1,1	1,9	3,9	4,3	4,7	5,2
<b>FORMACIÓN BRUTA DE CAPITAL FIJO</b>	<b>P.51g</b>	3,5	5,8	3,1	8,4	7,9	6,8	-8,9	6,3
Activos fijos materiales		3,4	5,9	2,5	9,5	9,1	8,3	-9,7	5,9
Construcción		2,7	2,6	2,4	9,0	12,0	10,8	-8,3	0,1
Bienes de equipo y activos cultivados		4,5	11,0	2,7	10,1	5,0	4,3	-12,1	15,7
Activos fijos inmateriales		4,0	5,4	5,4	4,0	2,2	-0,3	-4,6	8,6
<b>VAR. EXISTENCIAS Y ADQ. NETAS DE OBJETOS VALIOSOS</b> (aportación al crecimiento del PIB)	<b>P.52/53</b>	0,3	0,5	-0,5	-0,1	-0,0	...	...	...
<b>DEMANDA NACIONAL</b>		2,0	4,5	2,4	4,7	4,5	3,2	-8,5	7,4
<b>EXPORTACIÓN DE BIENES Y SERVICIOS</b>	<b>P.6</b>	2,8	4,9	4,1	8,2	3,6	2,8	-21,0	22,5
De bienes	P.61	1,5	4,5	2,6	8,4	3,5	1,2	-10,2	21,0
De servicios	P.62	5,8	5,7	7,7	7,8	3,7	6,4	-43,7	27,4
Total, excepto consumo de no residentes en el TE		6,9	6,5	5,8	4,9	3,8	8,5	-20,6	15,7
Consumo de no residentes en el TE		4,2	4,5	10,5	12,1	3,6	3,5	-76,1	82,0
<b>IMPORTACIÓN DE BIENES Y SERVICIOS</b>	<b>P.7</b>	5,9	5,1	1,0	10,1	6,5	2,1	-17,9	23,1
De bienes	P.71	4,8	4,0	0,1	10,2	6,0	...	...	...
De servicios	P.72	11,3	11,4	5,6	6,7	10,5	10,3	-30,8	15,7
Total, excepto consumo de residentes en el RM		11,5	10,9	5,7	4,4	9,1	9,3	-18,3	14,5
Consumo de residentes en el RM		10,4	13,1	5,2	15,1	15,0	13,3	-67,0	24,6
<b>PRODUCTO INTERIOR BRUTO A PRECIOS DE MERCADO</b>	<b>B.1*g</b>	1,2	4,4	3,4	4,3	3,6	3,4	-9,8	7,4

Fuente: INE.

Última información disponible publicada por el INE 25/03/2022

**SUMMARY OF THE SPANISH NATIONAL ACCOUNTS. BASE YEAR 2015**  
**Quarterly Spanish National Accounts (QSNA). Seasonally and working-day-adjusted data**  
**23.ce GDP at market prices. Demand components. Current prices**

EUR millions

2020-I	2020-II	2020-III	2020-IV	2021-I	2021-II	2021-III	2021-IV	Code	
229.920	194.640	224.107	224.609	222.989	230.348	233.573	240.900	P.3	FINAL CONSUMPTION EXPENDITURE
166.617	130.677	159.266	158.856	156.231	163.012	165.474	172.177		Final consumption expenditure of households
3.165	3.149	3.139	3.148	3.193	3.212	3.218	3.217		Final consumption expenditure of NPISHs
60.138	60.814	61.702	62.605	63.565	64.124	64.881	65.506		Final consumption expenditure of general government
60.721	48.624	59.187	59.067	58.972	59.261	61.026	62.765	P.51g	GROSS FIXED CAPITAL FORMATION
50.833	39.520	49.775	49.216	48.892	49.100	50.769	51.733		Tangible fixed assets
32.502	25.989	30.487	29.946	29.304	29.375	30.010	30.340		Construction
18.331	13.531	19.288	19.270	19.588	19.725	20.759	21.393		Equipment and cultivated assets
9.888	9.104	9.412	9.851	10.080	10.161	10.257	11.032		Intangible fixed assets
1.334	1.168	1.063	980	1.967	1.688	4.453	8.918	P.52/53	CHANGES IN INVENTORIES AND NET ACQ. OF VALUABLES
291.975	244.432	284.357	284.656	283.928	291.297	299.052	312.583		DOMESTIC DEMAND
99.174	66.462	86.312	91.603	94.128	98.185	108.427	120.072	P.6	EXPORTS OF GOODS AND SERVICES
69.944	52.975	68.944	72.688	75.315	77.899	81.989	84.956	P.61	Goods
29.230	13.487	17.368	18.915	18.813	20.286	26.438	35.116	P.62	Services
19.663	13.369	14.797	17.222	17.300	17.091	18.113	22.763		Total, ex. consumption of non-residents in the economic territory
9.567	118	2.571	1.693	1.513	3.195	8.325	12.353		Consumption of non-residents in the economic territory
94.513	65.043	81.504	85.963	90.023	96.969	102.477	113.140	P.7	IMPORTS OF GOODS AND SERVICES
77.153	54.764	69.343	72.385	76.743	81.933	86.710	95.454	P.71	Goods
17.360	10.279	12.161	13.578	13.280	15.036	15.767	17.686	P.72	Services
13.201	10.175	10.893	12.640	12.412	12.947	13.353	14.999		Total, except consumption of residents in the RoW
4.159	104	1.268	938	868	2.089	2.414	2.687		Consumption of residents in the RoW
296.636	245.851	289.165	290.296	288.033	292.513	305.002	319.515	<b>B.1*g</b>	<b>GROSS DOMESTIC PRODUCT AT MARKET PRICES</b>

annual percentage change

-2,0	-17,4	-5,7	-6,4	-3,0	18,3	4,2	7,3	P.3	FINAL CONSUMPTION EXPENDITURE
-4,0	-25,0	-9,4	-10,4	-6,2	24,7	3,9	8,4		Final consumption expenditure of households
2,2	-0,5	-3,2	-2,0	0,9	2,0	2,5	2,2		Final consumption expenditure of NPISHs
3,9	4,1	5,1	5,5	5,7	5,4	5,2	4,6		Final consumption expenditure of general government
-2,7	-21,7	-6,0	-5,4	-2,9	21,9	3,1	6,3	P.51g	GROSS FIXED CAPITAL FORMATION
-2,9	-24,1	-6,0	-6,0	-3,8	24,2	2,0	5,1		Tangible fixed assets
0,1	-19,7	-5,7	-7,9	-9,8	13,0	-1,6	1,3		Construction
-7,9	-31,4	-6,6	-2,7	6,9	45,8	7,6	11,0		Equipment and cultivated assets
-1,2	-9,1	-5,9	-2,4	1,9	11,6	9,0	12,0		Intangible fixed assets
-0,4	-0,5	-0,5	-0,5	0,2	0,2	1,3	3,3	P.52/53	CHANGES IN INVENTORIES AND NET ACQ. OF VALUABLES (contribution to GDP growth)
-2,6	-18,7	-6,2	-6,5	-2,8	19,2	5,2	9,8		DOMESTIC DEMAND
-7,9	-39,1	-20,6	-16,3	-5,1	47,7	25,6	31,1	P.6	EXPORTS OF GOODS AND SERVICES
-3,9	-28,4	-6,1	-2,3	7,7	47,0	18,9	16,9	P.61	Goods
-16,1	-61,5	-50,8	-46,1	-35,6	50,4	52,2	85,7	P.62	Services
-0,3	-33,6	-28,7	-19,1	-12,0	27,8	22,4	32,2		Total, ex. consumption of non-residents in the economic territory
-36,8	-99,2	-82,3	-87,7	-84,2	2.607,6	223,8	629,7		Consumption of non-residents in the economic territory
-5,1	-34,7	-18,7	-13,2	-4,8	49,1	25,7	31,6	P.7	IMPORTS OF GOODS AND SERVICES
-4,7	-32,1	-13,8	-8,8	-0,5	49,6	25,0	31,9	P.71	Goods
-6,9	-45,8	-38,6	-30,9	-23,5	46,3	29,7	30,3	P.72	Services
-5,5	-28,1	-26,2	-13,1	-6,0	27,2	22,6	18,7		Total, except consumption of residents in the RoW
-10,9	-97,8	-74,9	-81,7	-79,1	1.908,7	90,4	186,5		Consumption of residents in the RoW
-3,6	-20,7	-7,2	-7,8	-2,9	19,0	5,5	10,1	<b>B.1*g</b>	<b>GROSS DOMESTIC PRODUCT AT MARKET PRICES</b>

Source: INE.

INE information released on 25/03/2022

**SÍNTESIS DE LA CONTABILIDAD NACIONAL DE ESPAÑA. AÑO BASE 2015**

Contabilidad Nacional Trimestral de España (CNTR). Datos corregidos de efectos estacionales y de calendario

23.d PIB a precios de mercado. Componentes de la demanda. Índices de volumen encadenados. Año de referencia 2015=100

	Código	2014	2015	2016	2017	2018	2019	2020	2021
<b>GASTO EN CONSUMO FINAL</b>	<b>P.3</b>	97,4	100,0	102,3	104,9	106,8	108,1	99,2	103,4
Gasto en consumo final de los Hogares		97,2	100,0	102,6	105,8	107,6	108,6	95,4	99,8
Gasto en consumo final de las ISFLSH		94,3	100,0	105,1	107,2	104,3	112,1	110,4	111,8
Gasto en consumo final de las Administraciones públicas		98,1	100,0	101,0	102,0	104,3	106,4	109,9	113,3
<b>FORMACIÓN BRUTA DE CAPITAL FIJO</b>	<b>P.51g</b>	95,4	100,0	102,4	109,3	116,3	121,5	109,9	114,7
Activos fijos materiales		95,5	100,0	101,7	109,6	117,8	124,6	111,4	116,0
Construcción		98,6	100,0	101,6	108,4	118,7	127,2	115,0	111,8
Bienes de equipo y activos cultivados		91,0	100,0	101,9	111,3	116,4	120,7	106,1	122,7
Activos fijos inmateriales		94,9	100,0	105,2	108,2	109,4	107,9	103,2	108,9
<b>VAR. EXISTENCIAS Y ADQ. NETAS DE OBJETOS VALIOSOS</b>	<b>P.52/53</b>	...	...	...	...	...	...	...	...
<b>DEMANDA NACIONAL</b>		96,1	100,0	102,1	105,4	108,6	110,4	100,6	105,4
<b>EXPORTACIÓN DE BIENES Y SERVICIOS</b>	<b>P.6</b>	95,9	100,0	105,4	111,2	113,1	115,9	92,5	106,2
De bienes	P.61	96,2	100,0	104,2	109,5	111,1	112,3	102,0	113,3
De servicios	P.62	95,0	100,0	108,0	115,0	117,8	124,3	70,5	89,6
Total, excepto consumo de no residentes en el TE		94,9	100,0	106,3	110,5	113,6	122,4	98,0	114,2
Consumo de no residentes en el TE		95,1	100,0	110,6	121,6	124,0	127,2	30,5	53,8
<b>IMPORTACIÓN DE BIENES Y SERVICIOS</b>	<b>P.7</b>	95,2	100,0	102,6	109,6	113,9	115,3	97,8	111,4
De bienes	P.71	95,2	100,0	101,7	108,8	111,8	111,5	98,7	112,6
De servicios	P.72	95,2	100,0	107,2	113,4	124,2	134,2	92,9	105,1
Total, excepto consumo de residentes en el RM		96,2	100,0	107,3	111,0	119,9	128,5	104,7	117,1
Consumo de residentes en el RM		91,5	100,0	106,9	121,5	139,3	154,3	51,3	62,7
<b>PRODUCTO INTERIOR BRUTO A PRECIOS DE MERCADO</b>	<b>B.1*g</b>	96,3	100,0	103,0	106,1	108,5	110,8	98,8	103,9

## tasas de variación interanual

<b>GASTO EN CONSUMO FINAL</b>	<b>P.3</b>	1,1	2,7	2,3	2,5	1,8	1,2	-8,2	4,2
Gasto en consumo final de los Hogares		1,7	2,9	2,6	3,0	1,8	0,9	-12,2	4,7
Gasto en consumo final de las ISFLSH		2,0	6,1	5,1	2,1	-2,7	7,4	-1,5	1,3
Gasto en consumo final de las Administraciones públicas		-0,7	2,0	1,0	1,0	2,3	2,0	3,3	3,1
<b>FORMACIÓN BRUTA DE CAPITAL FIJO</b>	<b>P.51g</b>	4,1	4,9	2,4	6,8	6,3	4,5	-9,5	4,3
Activos fijos materiales		4,1	4,8	1,7	7,7	7,5	5,8	-10,5	4,1
Construcción		3,0	1,5	1,6	6,7	9,5	7,1	-9,6	-2,8
Bienes de equipo y activos cultivados		5,8	9,9	1,9	9,2	4,6	3,7	-12,1	15,7
Activos fijos inmateriales		4,1	5,3	5,2	2,9	1,1	-1,5	-4,3	5,5
<b>VAR. EXISTENCIAS Y ADQ. NETAS DE OBJETOS VALIOSOS</b> (aportación al crecimiento del PIB)	<b>P.52/53</b>	...	...	...	...	...	...	...	...
<b>DEMANDA NACIONAL</b>		1,9	4,1	2,1	3,3	3,0	1,6	-8,9	4,7
<b>EXPORTACIÓN DE BIENES Y SERVICIOS</b>	<b>P.6</b>	4,5	4,3	5,4	5,5	1,7	2,5	-20,1	14,7
De bienes	P.61	3,8	3,9	4,2	5,1	1,4	1,1	-9,2	11,1
De servicios	P.62	6,2	5,3	8,0	6,5	2,5	5,5	-43,2	27,1
Total, excepto consumo de no residentes en el TE		7,4	5,4	6,3	4,0	2,8	7,7	-19,9	16,5
Consumo de no residentes en el TE		4,4	5,1	10,6	10,0	2,0	2,5	-76,0	76,2
<b>IMPORTACIÓN DE BIENES Y SERVICIOS</b>	<b>P.7</b>	6,8	5,1	2,6	6,8	3,9	1,2	-15,2	13,9
De bienes	P.71	6,6	5,1	1,7	7,0	2,7	-0,3	-11,4	14,1
De servicios	P.72	7,9	5,1	7,2	5,7	9,5	8,1	-30,8	13,2
Total, excepto consumo de residentes en el RM		7,5	3,9	7,3	3,5	8,0	7,2	-18,6	11,9
Consumo de residentes en el RM		9,2	9,3	6,9	13,7	14,6	10,8	-66,7	22,2
<b>PRODUCTO INTERIOR BRUTO A PRECIOS DE MERCADO</b>	<b>B.1*g</b>	1,4	3,8	3,0	3,0	2,3	2,1	-10,8	5,1

Fuente: INE.

Última información disponible publicada por el INE el 25/03/2022



**SUMMARY OF THE SPANISH NATIONAL ACCOUNTS. BASE YEAR 2015**  
**Quarterly Spanish National Accounts (QSNA). Seasonally and working-day-adjusted data**  
**23.de GDP at market prices. Demand components. Volume chain-linked indices. 2015=100**

2020-I	2020-II	2020-III	2020-IV	2021-I	2021-II	2021-III	2021-IV	Code	
104,0	88,8	102,1	101,9	100,3	103,8	104,4	105,0	P.3	FINAL CONSUMPTION EXPENDITURE
102,5	81,6	99,1	98,3	95,7	100,3	100,9	102,4		Final consumption expenditure of households
110,5	110,1	110,0	111,0	112,1	112,1	111,9	111,0		Final consumption expenditure of NPISHs
108,3	109,1	110,4	111,9	113,0	113,6	114,2	112,4		Final consumption expenditure of general government
117,6	94,2	113,6	114,3	113,8	113,6	113,9	117,5	P.51g	GROSS FIXED CAPITAL FORMATION
119,8	93,4	116,4	116,1	115,4	115,3	115,6	117,7		Tangible fixed assets
124,4	101,4	118,2	116,0	111,3	112,8	111,7	111,5		Construction
112,8	81,1	113,8	116,4	122,0	119,3	122,0	127,5		Equipment and cultivated assets
107,8	97,9	100,9	106,1	106,3	106,2	106,4	116,7		Intangible fixed assets
...	...	...	...	...	...	...	...	P.52/53	CHANGES IN INVENTORIES AND NET ACQ. OF VALUABLES
106,0	89,4	103,5	103,4	102,7	105,3	106,1	107,4		DOMESTIC DEMAND
106,6	71,8	93,3	98,5	99,5	100,8	108,3	116,2	P.6	EXPORTS OF GOODS AND SERVICES
107,6	82,1	106,7	111,6	113,1	112,6	114,4	113,0	P.61	Goods
104,3	47,7	62,2	67,9	67,8	73,2	94,2	123,3	P.62	Services
118,9	79,7	89,3	104,3	105,5	104,5	110,1	137,0		Total, ex. consumption of non-residents in the economic territory
83,2	1,0	22,8	15,0	13,1	27,6	70,9	103,4		Consumption of non-residents in the economic territory
108,7	78,7	99,6	104,1	104,5	110,6	112,7	117,7	P.7	IMPORTS OF GOODS AND SERVICES
106,6	80,0	102,7	105,6	107,2	111,9	114,1	117,4	P.71	Goods
119,2	72,0	83,9	96,4	91,2	104,3	105,6	119,2	P.72	Services
115,9	91,5	96,2	115,1	109,3	115,2	114,4	129,8		Total, except consumption of residents in the RoW
130,6	3,4	40,7	30,6	27,5	66,2	74,9	82,4		Consumption of residents in the RoW
105,4	86,8	101,4	101,6	101,1	102,2	104,9	107,2	<b>B.1*g</b>	<b>GROSS DOMESTIC PRODUCT AT MARKET PRICES</b>
annual percentage change									
-3,2	-17,4	-5,8	-6,4	-3,6	16,8	2,3	3,1	P.3	FINAL CONSUMPTION EXPENDITURE
-5,1	-24,5	-9,0	-10,1	-6,6	23,0	1,8	4,2		Final consumption expenditure of households
1,4	-1,6	-3,8	-1,8	1,5	1,8	1,7	-0,0		Final consumption expenditure of NPISHs
2,2	2,7	3,6	4,7	4,4	4,1	3,5	0,4		Final consumption expenditure of general government
-2,9	-22,2	-7,3	-5,7	-3,3	20,6	0,3	2,8	P.51g	GROSS FIXED CAPITAL FORMATION
-3,6	-24,8	-7,5	-6,3	-3,6	23,4	-0,7	1,3		Tangible fixed assets
-1,4	-20,3	-7,8	-8,8	-10,5	11,2	-5,5	-3,9		Construction
-7,1	-32,2	-7,1	-2,3	8,1	47,0	7,1	9,5		Equipment and cultivated assets
0,6	-8,9	-6,2	-2,8	-1,4	8,5	5,4	9,9		Intangible fixed assets
-0,4	-0,5	-0,5	-0,5	0,4	0,3	0,6	0,8	P.52/53	CHANGES IN INVENTORIES AND NET ACQ. OF VALUABLES (contribution to GDP growth)
-3,6	-18,8	-6,6	-6,7	-3,1	17,8	2,5	3,8		DOMESTIC DEMAND
-7,1	-38,3	-19,7	-15,3	-6,7	40,4	16,1	17,9	P.6	EXPORTS OF GOODS AND SERVICES
-2,9	-27,3	-5,2	-1,1	5,1	37,1	7,3	1,2	P.61	Goods
-16,0	-61,5	-50,2	-45,3	-35,0	53,6	51,3	81,6	P.62	Services
0,2	-33,6	-27,9	-17,9	-11,3	31,2	23,2	31,3		Total, ex. consumption of non-residents in the economic territory
-37,1	-99,2	-82,0	-87,5	-84,2	2.580,0	210,8	589,7		Consumption of non-residents in the economic territory
-5,1	-31,6	-14,5	-9,5	-3,9	40,6	13,2	13,1	P.7	IMPORTS OF GOODS AND SERVICES
-4,4	-28,2	-8,7	-4,5	0,5	39,9	11,1	11,1	P.71	Goods
-8,3	-46,1	-38,4	-29,8	-23,5	44,8	25,9	23,7	P.72	Services
-7,1	-28,8	-26,1	-11,9	-5,7	25,8	18,9	12,8		Total, except consumption of residents in the RoW
-11,8	-97,8	-74,1	-80,9	-78,9	1.854,8	83,8	169,7		Consumption of residents in the RoW
-4,3	-21,5	-8,7	-8,8	-4,1	17,8	3,5	5,5	<b>B.1*g</b>	<b>GROSS DOMESTIC PRODUCT AT MARKET PRICES</b>

Source: INE.

INE information released on 25/03/2022

**SÍNTESIS DE LA CONTABILIDAD NACIONAL DE ESPAÑA. AÑO BASE 2015**
**Contabilidad Nacional Trimestral de España (CNTR). Datos corregidos de efectos estacionales y de calendario  
23.e PIB a precios de mercado. Ramas de actividad. Precios corrientes**

millones de euros

	Código	2014	2015	2016	2017	2018	2019	2020	2021
AGRICULTURA, GANADERÍA, SILVICULTURA Y PESCA	01-03	26.179	29.476	31.474	32.399	33.181	32.287	35.319	32.875
INDUSTRIA	05-39	153.973	160.015	163.489	171.001	174.727	179.996	164.803	184.587
Industria manufacturera	10-33	116.741	121.772	125.589	131.720	132.776	136.261	123.716	136.485
CONSTRUCCIÓN	41-43	53.291	56.440	59.374	62.070	64.467	70.715	63.742	62.486
SERVICIOS	45-99	706.506	732.538	756.351	787.710	816.445	845.483	760.257	809.203
Comercio, transporte y hostelería	45-56	217.213	229.219	239.635	251.393	258.698	266.793	202.246	235.597
Información y comunicaciones	58-63	35.614	36.155	37.036	39.340	40.021	41.906	39.500	41.801
Actividades financieras y de seguros	64-66	37.584	37.618	38.662	40.383	44.209	43.473	46.041	46.048
Actividades inmobiliarias	68	117.912	116.321	118.959	121.488	126.257	130.660	130.937	130.741
Actividades profesionales	69-82	77.241	83.770	86.758	91.369	96.064	102.692	88.398	93.357
Administración pública, sanidad y educación	84-88	175.720	180.915	185.490	190.717	196.919	204.589	210.316	218.156
Actividades artísticas, recreativas y otros servicios	90-99	45.222	48.540	49.811	53.020	54.277	55.370	42.819	43.503
IMPUESTOS NETOS SOBRE LOS PRODUCTOS	D.21-D.31	92.209	99.121	103.152	108.687	114.439	115.894	97.827	115.912
<b>PRODUCTO INTERIOR BRUTO A PRECIOS DE MERCADO</b>	<b>B.1*g</b>	<b>1.032.158</b>	<b>1.077.590</b>	<b>1.113.840</b>	<b>1.161.867</b>	<b>1.203.259</b>	<b>1.244.375</b>	<b>1.121.948</b>	<b>1.205.063</b>
tasas de variación interanual									
AGRICULTURA, GANADERÍA, SILVICULTURA Y PESCA	01-03	-2,2	12,6	6,8	2,9	2,4	-2,7	9,4	-6,9
INDUSTRIA	05-39	0,6	3,9	2,2	4,6	2,2	3,0	-8,4	12,0
Industria manufacturera	10-33	2,2	4,3	3,1	4,9	0,8	2,6	-9,2	10,3
CONSTRUCCIÓN	41-43	-0,9	5,9	5,2	4,5	3,9	9,7	-9,9	-2,0
SERVICIOS	45-99	1,1	3,7	3,3	4,1	3,6	3,6	-10,1	6,4
Comercio, transporte y hostelería	45-56	1,1	5,5	4,5	4,9	2,9	3,1	-24,2	16,5
Información y comunicaciones	58-63	-1,9	1,5	2,4	6,2	1,7	4,7	-5,7	5,8
Actividades financieras y de seguros	64-66	9,3	0,1	2,8	4,5	9,5	-1,7	5,9	0,0
Actividades inmobiliarias	68	-0,9	-1,3	2,3	2,1	3,9	3,5	0,2	-0,1
Actividades profesionales	69-82	5,2	8,5	3,6	5,3	5,1	6,9	-13,9	5,6
Administración pública, sanidad y educación	84-88	-0,3	3,0	2,5	2,8	3,3	3,9	2,8	3,7
Actividades artísticas, recreativas y otros servicios	90-99	1,2	7,3	2,6	6,4	2,4	2,0	-22,7	1,6
IMPUESTOS NETOS SOBRE LOS PRODUCTOS	D.21-D.31	4,9	7,5	4,1	5,4	5,3	1,3	-15,6	18,5
<b>PRODUCTO INTERIOR BRUTO A PRECIOS DE MERCADO</b>	<b>B.1*g</b>	<b>1,2</b>	<b>4,4</b>	<b>3,4</b>	<b>4,3</b>	<b>3,6</b>	<b>3,4</b>	<b>-9,8</b>	<b>7,4</b>

Fuente: INE.

Última información disponible publicada por el INE el 25/03/2022

**SUMMARY OF THE SPANISH NATIONAL ACCOUNTS. BASE YEAR 2015**  
**Quarterly Spanish National Accounts (QSNA). Seasonally and working-day-adjusted data**  
**23.ee GDP at market prices. By industry. Current prices**

2020-I	2020-II	2020-III	2020-IV	2021-I	2021-II	2021-III	2021-IV	Code	
8.373	9.230	8.813	8.903	8.531	7.635	8.086	8.623	01-03	AGRICULTURE, LIVESTOCK BREEDING, FORESTRY AND FISHING
41.189	34.995	43.690	44.929	44.134	43.433	45.106	51.914	05-39	INDUSTRY
31.355	25.415	32.799	34.147	33.091	32.820	34.048	36.526	10-33	Manufacturing industry
16.502	13.920	16.777	16.543	15.432	15.538	15.474	16.042	41-43	CONSTRUCTION
203.094	169.851	193.657	193.655	192.890	198.021	205.704	212.588	45-99	SERVICES
59.139	37.825	52.870	52.412	53.468	54.840	61.064	66.225	45-56	Trade, transport and accommodation
10.102	9.548	9.830	10.020	9.830	10.644	10.396	10.931	58-63	Information and communications
12.930	10.745	11.409	10.957	11.316	11.140	11.596	11.996	64-66	Financial and insurance activities
33.034	31.559	33.130	33.214	32.828	32.834	32.347	32.732	68	Real estate activities
23.807	18.717	22.312	23.562	22.089	22.647	23.388	25.233	69-82	Professional activities
51.360	52.458	52.644	53.854	53.815	54.914	54.955	54.472	84-88	Public administration, health and education
12.722	8.999	11.462	9.636	9.544	11.002	11.958	10.999	90-99	Artistic, recreational and other services activities
27.478	17.855	26.228	26.266	27.046	27.886	30.632	30.348	D.21-D.31	NET TAXES ON PRODUCTS
296.636	245.851	289.165	290.296	288.033	292.513	305.002	319.515	<b>B.1*g</b>	<b>GROSS DOMESTIC PRODUCT AT MARKET PRICES</b>
annual percentage change									
5,6	19,4	6,0	7,1	1,9	-17,3	-8,2	-3,1	01-03	AGRICULTURE, LIVESTOCK BREEDING, FORESTRY AND FISHING
-7,0	-22,4	-3,2	-1,2	7,1	24,1	3,2	15,5	05-39	INDUSTRY
-6,4	-25,1	-3,8	-1,7	5,5	29,1	3,8	7,0	10-33	Manufacturing industry
-4,0	-20,9	-5,6	-8,9	-6,5	11,6	-7,8	-3,0	41-43	CONSTRUCTION
-2,9	-19,4	-8,4	-9,6	-5,0	16,6	6,2	9,8	45-99	SERVICES
-10,2	-43,1	-20,7	-22,6	-9,6	45,0	15,5	26,4	45-56	Trade, transport and accommodation
-1,6	-8,1	-6,4	-6,8	-2,7	11,5	5,8	9,1	58-63	Information and communications
12,5	-0,0	5,2	5,5	-12,5	3,7	1,6	9,5	64-66	Financial and insurance activities
2,3	-2,9	1,5	-0,1	-0,6	4,0	-2,4	-1,5	68	Real estate activities
-5,0	-26,6	-13,5	-10,5	-7,2	21,0	4,8	7,1	69-82	Professional activities
1,8	2,3	3,0	4,0	4,8	4,7	4,4	1,1	84-88	Public administration, health and education
-7,3	-35,3	-16,7	-31,1	-25,0	22,3	4,3	14,1	90-99	Artistic, recreational and other services activities
-5,6	-37,8	-10,1	-9,1	-1,6	56,2	16,8	15,5	D.21-D.31	NET TAXES ON PRODUCTS
-3,6	-20,7	-7,2	-7,8	-2,9	19,0	5,5	10,1	<b>B.1*g</b>	<b>GROSS DOMESTIC PRODUCT AT MARKET PRICES</b>

Source: INE.

INE information released on 25/03/2022

**SÍNTESIS DE LA CONTABILIDAD NACIONAL DE ESPAÑA. AÑO BASE 2015**

Contabilidad Nacional Trimestral de España (CNTR). Datos corregidos de efectos estacionales y de calendario.

23.f PIB a precios de mercado. Ramas de actividad. Índices de volumen encadenados. Año de referencia 2015=100

	Código	2014	2015	2016	2017	2018	2019	2020	2021
AGRICULTURA, GANADERÍA, SILVICULTURA Y PESCA	01-03	95,5	100,0	104,8	100,9	108,5	105,8	110,3	106,3
INDUSTRIA	05-39	97,1	100,0	104,1	108,2	108,2	109,7	98,6	103,7
Industria manufacturera	10-33	95,6	100,0	102,3	108,1	106,9	107,6	94,6	100,2
CONSTRUCCIÓN	41-43	94,9	100,0	103,9	105,9	108,4	114,1	101,3	97,8
SERVICIOS	45-99	97,0	100,0	102,4	105,7	108,5	111,0	98,2	104,1
Comercio, transporte y hostelería	45-56	94,6	100,0	102,9	106,6	109,0	111,5	82,8	94,6
Información y comunicaciones	58-63	94,8	100,0	104,4	113,3	117,6	123,4	115,4	121,3
Actividades financieras y de seguros	64-66	108,1	100,0	100,4	100,7	106,8	103,0	109,3	117,0
Actividades inmobiliarias	68	100,2	100,0	101,3	102,9	105,7	108,5	110,2	111,2
Actividades profesionales	69-82	93,2	100,0	104,6	109,5	114,0	121,3	101,5	106,3
Administración pública, sanidad y educación	84-88	98,9	100,0	101,4	103,9	105,6	106,9	106,8	110,1
Actividades artísticas, recreativas y otros servicios	90-99	93,4	100,0	102,2	107,2	108,8	109,4	82,3	82,7
IMPUESTOS NETOS SOBRE LOS PRODUCTOS	D.21-D.31	91,3	100,0	105,2	107,1	109,4	110,6	98,5	105,1
<b>PRODUCTO INTERIOR BRUTO A PRECIOS DE MERCADO</b>	<b>B.1*g</b>	<b>96,3</b>	<b>100,0</b>	<b>103,0</b>	<b>106,1</b>	<b>108,5</b>	<b>110,8</b>	<b>98,8</b>	<b>103,9</b>
tasas de variación interanual									
AGRICULTURA, GANADERÍA, SILVICULTURA Y PESCA	01-03	-1,3	4,7	4,8	-3,7	7,5	-2,5	4,3	-3,7
INDUSTRIA	05-39	1,3	3,0	4,1	4,0	-0,0	1,4	-10,1	5,2
Industria manufacturera	10-33	2,1	4,6	2,3	5,7	-1,1	0,7	-12,1	5,9
CONSTRUCCIÓN	41-43	-1,3	5,4	3,9	2,0	2,3	5,3	-11,3	-3,4
SERVICIOS	45-99	1,1	3,1	2,4	3,3	2,6	2,3	-11,5	6,0
Comercio, transporte y hostelería	45-56	1,5	5,7	2,9	3,5	2,2	2,3	-25,7	14,2
Información y comunicaciones	58-63	6,4	5,5	4,4	8,6	3,8	4,9	-6,5	5,1
Actividades financieras y de seguros	64-66	-4,1	-7,5	0,4	0,2	6,1	-3,5	6,1	7,1
Actividades inmobiliarias	68	0,1	-0,2	1,3	1,6	2,7	2,7	1,6	0,9
Actividades profesionales	69-82	6,0	7,2	4,6	4,7	4,0	6,4	-16,3	4,7
Administración pública, sanidad y educación	84-88	-0,7	1,1	1,4	2,5	1,7	1,3	-0,1	3,1
Actividades artísticas, recreativas y otros servicios	90-99	1,0	7,0	2,2	4,9	1,5	0,6	-24,7	0,4
IMPUESTOS NETOS SOBRE LOS PRODUCTOS	D.21-D.31	6,1	9,6	5,2	1,9	2,1	1,1	-11,0	6,7
<b>PRODUCTO INTERIOR BRUTO A PRECIOS DE MERCADO</b>	<b>B.1*g</b>	<b>1,4</b>	<b>3,8</b>	<b>3,0</b>	<b>3,0</b>	<b>2,3</b>	<b>2,1</b>	<b>-10,8</b>	<b>5,1</b>

Fuente: INE.

Última información disponible publicada por el INE el 25/03/2022

**SUMMARY OF THE SPANISH NATIONAL ACCOUNTS. BASE YEAR 2015**  
**Quarterly Spanish National Accounts (QSNA). Seasonally and working-day-adjusted data**  
**23.fe GDP at market prices. By industry. Volume chain-linked indices. 2015=100**

2020-I	2020-II	2020-III	2020-IV	2021-I	2021-II	2021-III	2021-IV		Code	
107,4	111,4	109,1	113,4	107,0	105,7	104,3	108,1	01-03		AGRICULTURE, LIVESTOCK BREEDING, FORESTRY AND FISHING
103,2	82,6	103,8	104,8	103,3	102,0	103,5	106,2	05-39		INDUSTRY
99,9	76,1	100,5	101,9	99,6	98,4	100,9	101,8	10-33		Manufacturing industry
109,9	85,6	106,0	103,7	99,2	95,4	96,7	100,0	41-43		CONSTRUCTION
105,7	86,5	100,2	100,5	100,4	101,9	106,0	108,3	45-99		SERVICES
99,7	59,8	85,7	86,0	88,3	88,3	98,3	103,6	45-56		Trade, transport and accommodation
121,2	108,0	115,3	117,1	115,7	121,0	120,9	127,7	58-63		Information and communications
104,6	107,1	111,9	113,6	116,1	117,6	116,7	117,8	64-66		Financial and insurance activities
111,2	105,0	112,6	112,2	111,2	111,4	111,2	110,9	68		Real estate activities
112,0	83,9	102,8	107,4	101,1	101,7	107,3	115,0	69-82		Professional activities
105,5	105,8	107,0	109,1	109,0	111,0	110,5	110,0	84-88		Public administration, health and education
99,9	67,7	88,1	73,7	73,1	82,9	90,9	83,7	90-99		Artistic, recreational and other services activities
103,7	89,0	101,1	100,0	102,5	108,4	104,0	105,4	D.21-D.31		NET TAXES ON PRODUCTS
105,4	86,8	101,4	101,6	101,1	102,2	104,9	107,2	<b>B.1*g</b>		<b>GROSS DOMESTIC PRODUCT AT MARKET PRICES</b>
annual percentage change										
0,2	6,7	3,1	7,3	-0,4	-5,1	-4,3	-4,7	01-03		AGRICULTURE, LIVESTOCK BREEDING, FORESTRY AND FISHING
-5,6	-24,8	-5,8	-4,4	0,2	23,5	-0,3	1,3	05-39		INDUSTRY
-7,0	-29,2	-6,9	-5,3	-0,3	29,3	0,4	-0,1	10-33		Manufacturing industry
-2,9	-25,1	-7,4	-9,6	-9,7	11,5	-8,8	-3,6	41-43		CONSTRUCTION
-4,1	-21,8	-9,8	-10,3	-5,0	17,8	5,8	7,7	45-99		SERVICES
-10,0	-46,1	-23,3	-23,6	-11,5	47,5	14,6	20,4	45-56		Trade, transport and accommodation
-0,8	-11,8	-6,7	-6,6	-4,5	12,0	4,9	9,1	58-63		Information and communications
0,6	3,7	9,8	10,5	11,0	9,8	4,3	3,7	64-66		Financial and insurance activities
3,9	-2,7	3,2	1,9	0,1	6,1	-1,2	-1,2	68		Real estate activities
-5,7	-30,3	-15,8	-13,2	-9,8	21,2	4,4	7,1	69-82		Professional activities
-1,1	-1,2	0,2	1,8	3,4	5,0	3,2	0,8	84-88		Public administration, health and education
-8,6	-38,4	-19,1	-32,7	-26,8	22,5	3,3	13,5	90-99		Artistic, recreational and other services activities
-6,3	-19,9	-8,7	-8,9	-1,2	21,8	2,9	5,4	D.21-D.31		NET TAXES ON PRODUCTS
-4,3	-21,5	-8,7	-8,8	-4,1	17,8	3,5	5,5	<b>B.1*g</b>		<b>GROSS DOMESTIC PRODUCT AT MARKET PRICES</b>

Source: INE.

INE information released on 25/03/2022

**SÍNTESIS DE LA CONTABILIDAD NACIONAL DE ESPAÑA. AÑO BASE 2015**
**Contabilidad Nacional Trimestral de España (CNTR). Datos corregidos de efectos estacionales y de calendario  
23.g PIB a precios de mercado. Componentes de la demanda y ramas de actividad. Deflatores implícitos**

AÑO DE REFERENCIA 2015=100

	Código	2014	2015	2016	2017	2018	2019	2020	2021
tasas de variación interanual									
GASTO EN CONSUMO FINAL	P.3	0,2	0,3	0,2	1,4	1,5	1,3	0,4	2,0
Gasto en consumo final de los Hogares		0,1	-0,1	0,2	1,6	1,5	1,0	-0,0	1,9
Gasto en consumo final de las ISFLSH		-0,0	-0,8	-2,9	-1,9	-1,9	3,8	0,6	0,6
Gasto en consumo final de las Administraciones públicas		0,6	1,6	0,1	0,9	1,6	2,2	1,3	2,1
FORMACIÓN BRUTA DE CAPITAL FIJO	P.51g	-0,5	0,9	0,7	1,5	1,4	2,2	0,7	1,9
Activos fijos materiales		-0,6	1,1	0,8	1,6	1,5	2,4	0,9	1,7
Construcción		-0,2	1,1	0,8	2,1	2,3	3,5	1,4	2,9
Bienes de equipo y activos cultivados		-1,2	1,0	0,8	0,9	0,4	0,6	0,1	0,0
Activos fijos inmateriales		-0,1	0,1	0,1	1,1	1,1	1,2	-0,3	2,9
DEMANDA NACIONAL		0,1	0,4	0,2	1,4	1,4	1,5	0,5	2,5
EXPORTACIÓN DE BIENES Y SERVICIOS	P.6	-1,7	0,5	-1,2	2,6	1,8	0,3	-1,1	6,8
De bienes	P.61	-2,2	0,6	-1,6	3,2	2,1	0,1	-1,2	9,0
De servicios	P.62	-0,4	0,4	-0,3	1,3	1,2	0,8	-0,8	0,3
Total, excepto consumo de no residentes en el TE		-0,5	1,1	-0,4	0,8	1,0	0,8	-0,9	-0,7
Consumo de no residentes en el TE		-0,3	-0,5	-0,1	1,9	1,6	0,9	-0,4	3,3
IMPORTACIÓN DE BIENES Y SERVICIOS	P.7	-0,9	0,0	-1,6	3,1	2,5	0,9	-3,2	8,1
De bienes	P.71	-1,6	-1,1	-1,6	3,5	2,9	0,6	-3,9	9,2
De servicios	P.72	3,1	6,0	-1,5	1,0	0,9	2,0	0,1	2,3
Total, excepto consumo de residentes en el RM		3,7	6,7	-1,5	0,9	1,1	1,9	0,3	2,3
Consumo de residentes en el RM		1,0	3,5	-1,6	1,3	0,3	2,3	-0,9	1,9
<b>PRODUCTO INTERIOR BRUTO A PRECIOS DE MERCADO</b>	<b>B.1*g</b>	-0,2	0,5	0,3	1,3	1,2	1,3	1,1	2,2
tasas de variación interanual									
AGRICULTURA, GANADERÍA, SILVICULTURA Y PESCA	01-03	-0,9	7,6	1,9	6,8	-4,7	-0,2	4,9	-3,4
INDUSTRIA	05-39	-0,8	0,9	-1,8	0,6	2,2	1,6	1,9	6,4
Industria manufacturera	10-33	0,1	-0,3	0,8	-0,7	2,0	2,0	3,3	4,2
CONSTRUCCIÓN	41-43	0,3	0,5	1,2	2,5	1,5	4,1	1,6	1,5
SERVICIOS	45-99	-0,0	0,5	0,9	0,9	1,0	1,2	1,6	0,4
Comercio, transporte y hostelería	45-56	-0,3	-0,2	1,6	1,3	0,7	0,8	2,1	2,0
Información y comunicaciones	58-63	-7,8	-3,8	-1,9	-2,2	-2,0	-0,2	0,8	0,7
Actividades financieras y de seguros	64-66	14,0	8,2	2,3	4,2	3,2	1,9	-0,2	-6,6
Actividades inmobiliarias	68	-1,0	-1,2	1,0	0,5	1,2	0,8	-1,3	-1,0
Actividades profesionales	69-82	-0,7	1,1	-1,0	0,6	1,0	0,5	2,8	0,9
Administración pública, sanidad y educación	84-88	0,4	1,9	1,2	0,3	1,6	2,6	2,9	0,6
Actividades artísticas, recreativas y otros servicios	90-99	0,2	0,3	0,4	1,5	0,9	1,4	2,8	1,2
IMPUESTOS NETOS SOBRE LOS PRODUCTOS	D.21-D.31	-1,1	-1,9	-1,0	3,4	3,1	0,2	-5,2	11,0
<b>PRODUCTO INTERIOR BRUTO A PRECIOS DE MERCADO</b>	<b>B.1*g</b>	-0,2	0,5	0,3	1,3	1,2	1,3	1,1	2,2

Fuente: INE.

Última información disponible publicada por el INE el 25/03/2022

2015=100

**SUMMARY OF THE SPANISH NATIONAL ACCOUNTS. BASE YEAR 2015**  
**Quarterly Spanish National Accounts (QSNA). Seasonally and working-day-adjusted data**  
**23.ge GDP at market prices. Demand components and industrial sectors. Implicit deflators**

2020-I	2020-II	2020-III	2020-IV	2021-I	2021-II	2021-III	2021-IV		Code	
annual percentage change										
1,3	-0,0	0,1	-0,0	0,6	1,3	1,9	4,0	P.3	FINAL CONSUMPTION EXPENDITURE	
1,2	-0,7	-0,4	-0,3	0,4	1,4	2,1	4,0		Final consumption expenditure of households	
0,8	1,1	0,6	-0,2	-0,6	0,2	0,8	2,2		Final consumption expenditure of NPISHs	
1,7	1,4	1,4	0,8	1,2	1,3	1,6	4,2		Final consumption expenditure of general government	
0,3	0,7	1,4	0,4	0,4	1,0	2,8	3,4	P.51g	GROSS FIXED CAPITAL FORMATION	
0,7	0,9	1,6	0,4	-0,2	0,7	2,7	3,7		Tangible fixed assets	
1,5	0,7	2,3	0,9	0,7	1,6	4,1	5,4		Construction	
-0,9	1,1	0,5	-0,5	-1,1	-0,8	0,5	1,4		Equipment and cultivated assets	
-1,9	-0,2	0,3	0,4	3,4	2,9	3,4	1,9		Intangible fixed assets	
1,1	0,1	0,4	0,2	0,4	1,2	2,6	5,7		DOMESTIC DEMAND	
-0,8	-1,3	-1,1	-1,2	1,7	5,2	8,2	11,1	P.6	EXPORTS OF GOODS AND SERVICES	
-1,1	-1,6	-1,0	-1,2	2,5	7,2	10,9	15,5	P.61	Goods	
-0,2	0,1	-1,2	-1,6	-1,0	-2,1	0,6	2,2	P.62	Services	
-0,5	-0,0	-1,1	-1,5	-0,8	-2,5	-0,7	0,6		Total, ex. consumption of non-residents in the economic territory	
0,6	-0,4	-1,9	-1,8	0,3	1,0	4,2	5,8		Consumption of non-residents in the economic territory	
-0,0	-4,5	-4,9	-4,1	-0,9	6,0	11,1	16,4	P.7	IMPORTS OF GOODS AND SERVICES	
-0,4	-5,5	-5,5	-4,5	-1,1	7,0	12,5	18,7	P.71	Goods	
1,5	0,6	-0,4	-1,6	-0,1	1,0	3,0	5,3	P.72	Services	
1,7	0,9	-0,2	-1,3	-0,3	1,2	3,1	5,2		Total, except consumption of residents in the RoW	
0,9	-3,0	-3,0	-3,7	-0,9	2,8	3,6	6,2		Consumption of residents in the RoW	
0,8	1,0	1,6	1,0	1,2	1,0	1,9	4,3	<b>B.1*g</b>	<b>GROSS DOMESTIC PRODUCT AT MARKET PRICES</b>	
annual percentage change										
5,4	11,9	2,8	-0,2	2,3	-12,8	-4,1	1,6	01-03	AGRICULTURE, LIVESTOCK BREEDING, FORESTRY AND FISHING	
-1,6	3,2	2,8	3,3	7,0	0,5	3,6	14,1	05-39	INDUSTRY	
0,7	5,7	3,3	3,8	5,9	-0,1	3,4	7,0	10-33	Manufacturing industry	
-1,1	5,6	1,9	0,8	3,6	0,1	1,1	0,6	41-43	CONSTRUCTION	
1,2	3,0	1,6	0,8	0,0	-1,0	0,4	1,9	45-99	SERVICES	
-0,3	5,5	3,4	1,2	2,2	-1,7	0,8	4,9	45-56	Trade, transport and accommodation	
-0,8	4,2	0,4	-0,2	1,9	-0,5	0,8	0,0	58-63	Information and communications	
11,8	-3,6	-4,1	-4,6	-21,1	-5,6	-2,6	5,6	64-66	Financial and insurance activities	
-1,6	-0,2	-1,6	-1,9	-0,7	-1,9	-1,1	-0,3	68	Real estate activities	
0,8	5,3	2,7	3,1	2,8	-0,2	0,4	0,0	69-82	Professional activities	
2,9	3,5	2,8	2,2	1,4	-0,3	1,1	0,3	84-88	Public administration, health and education	
1,4	5,1	2,9	2,5	2,6	-0,2	1,0	0,5	90-99	Artistic, recreational and other services activities	
0,7	-22,4	-1,5	-0,2	-0,3	28,2	13,5	9,7	D.21-D.31	NET TAXES ON PRODUCTS	
0,8	1,0	1,6	1,0	1,2	1,0	1,9	4,3	<b>B.1*g</b>	<b>GROSS DOMESTIC PRODUCT AT MARKET PRICES</b>	

Source: INE.

INE information released on 25/03/2022

**SÍNTESIS DE LA CONTABILIDAD NACIONAL DE ESPAÑA. AÑO BASE 2015**  
**Cuentas Trimestrales No Financieras de los Sectores Institucionales (CTNFSI)**  
**23.h Total de la Economía**

millones de euros

	Código	2014	2015	2016	2017	2018	2019	2020	2021
<b>RECURSOS</b>	<b>R</b>	...	...	...	...	...	...	...	...
Producción de bienes y servicios	P.1	...	...	...	...	...	...	...	...
Remuneración de los asalariados	D.1	475.584	494.971	505.826	526.002	548.166	578.350	546.162	576.104
<i>De ella: Recibida del Resto del mundo</i>	D.1	2.357	2.411	2.378	2.657	2.821	2.871	2.615	3.356
Impuestos netos sobre producción e importaciones	D.2-D.3	107.167	114.182	117.649	122.934	129.237	130.582	105.022	127.439
Rentas de la propiedad	D.4	44.430	47.939	49.333	51.634	56.712	58.478	47.960	47.326
Transferencias corrientes	D.5/7	13.245	13.704	14.051	15.844	17.403	17.191	15.689	20.318
Transferencias de capital a cobrar	D.9	4.965	7.048	2.392	2.592	5.222	3.731	3.885	10.304
Transferencias de capital a pagar (-)	D.9	-710	-345	-392	-355	-441	-369	-635	-994
<b>EMPLEOS</b>	<b>E</b>	...	...	...	...	...	...	...	...
Consumos intermedios	P.2	...	...	...	...	...	...	...	...
Remuneración de los asalariados	D.1	473.531	492.892	503.724	523.665	545.718	575.889	543.856	572.970
<i>De ella: Pagada al Resto del mundo</i>	D.1	304	332	276	320	373	410	309	222
Impuestos netos sobre producción e importaciones	D.2-D.3	103.248	112.091	114.297	119.778	126.181	127.579	101.676	124.789
Rentas de la propiedad	D.4	54.186	52.351	52.035	56.694	60.487	61.255	47.019	46.837
Transferencias corrientes	D.5/7	23.916	24.397	25.848	25.969	29.215	30.150	29.559	33.274
Gasto en consumo final	P.3	815.389	840.125	860.543	894.434	924.163	947.966	873.276	927.810
Formación bruta de capital fijo	P.51g	183.515	194.122	200.048	216.932	233.996	249.887	227.599	242.024
<i>De ella: Consumo de capital fijo</i>	P.51c	164.486	168.700	172.648	178.069	183.344	189.853	194.609	199.505
Var. existencias y adquisiciones - cesiones de objetos valiosos	P.52/53	1.262	10.580	8.834	8.600	12.407	10.062	4.545	17.026
Adquisiciones - cesiones de act. no financieros no producidos	NP	-288	-273	-430	-606	-1.026	-853	-1.219	-1.869
<b>SALDOS CONTABLES (R-E)</b>									
<b>I y II Cuentas corrientes</b>									
<b>I. Cuenta de producción</b>									
<i>Producto interior bruto a precios de mercado</i> [=P1-P2]	B.1*g	1.032.158	1.077.590	1.113.840	1.161.867	1.203.259	1.244.375	1.121.948	1.205.063
<b>II. Cuentas de distribución y utilización de la renta</b>									
II.1. Distribución primaria de la renta									
Cuenta de explotación									
<i>Exc. bruto de explot. y renta mixta</i> [=B1*g-D1(E)-(D2-D3)(E)]	B.2g/B.3g	455.379	472.607	495.819	518.424	531.360	540.907	476.416	507.304
Cuenta de asignación de la renta primaria									
<i>Renta nacional bruta (RNB)</i> [=B2/3g+D1(R)+(D2-D3)(R)+D4(R-E)]	B.5*g	1.028.374	1.077.348	1.116.592	1.162.300	1.204.988	1.247.062	1.128.541	1.211.336
Cuenta de distribución secundaria de la renta									
<i>Renta nacional disponible bruta (RNDB)</i> [=B5*g+D5/D7(R-E)]	B.6*g	1.017.703	1.066.655	1.104.795	1.152.175	1.193.176	1.234.103	1.114.671	1.198.380
Cuenta de redistribución de la renta en especie									
<i>Renta nacional disponible ajustada bruta (RNDAB)</i> [=B6*g+D6/3]	B.7*g	1.017.703	1.066.655	1.104.795	1.152.175	1.193.176	1.234.103	1.114.671	1.198.380
II.2. Cuenta de utilización de la renta disponible									
<i>Ahorro nacional bruto (ANB)</i> [=B6*g-P3]	B.8*g	202.314	226.530	244.252	257.741	269.013	286.137	241.395	270.570
<b>III. Cuentas de acumulación</b>									
<b>III.1. Cuenta de capital</b>									
III.1.1. Cuenta de variaciones del patrimonio neto									
<i>Variaciones del patrimonio neto debidas al ahorro y a las transferencias de capital</i> [=B8g+D9-P51c]	B.10.1	42.083	64.533	73.604	81.909	90.450	99.646	50.036	80.375
III.1.2. Cuenta de adquisición de activos no financieros									
<i>Capacidad(+)/Necesidad(-) de financ.</i> [=B8*g+D9-P51-P52/53-NP]	B.9	22.080	28.804	37.800	35.052	28.417	30.403	13.720	22.699
<b>III.2. Cuenta financiera (véase cuadro 2.5.b)</b>									
<i>Operaciones financieras netas (OFN)</i>	B.9	22.080	28.804	37.800	35.052	28.417	30.403	13.720	22.699
<i>Ajuste: C(+)/N(-) de financiación menos OFN</i>		0	-0	0	0	0	0	-0	0

Fuente: INE.

Última información disponible publicada por el INE 31/03/2022



**SUMMARY OF THE SPANISH NATIONAL ACCOUNTS. BASE YEAR 2015**  
**Quarterly Non-Financial Accounts for the Institutional Sectors (QNFAIS)**  
**23.ne Total Economy**

EUR millions

2020-I	2020-II	2020-III	2020-IV	2021-I	2021-II	2021-III	2021-IV	Code	
...	...	...	...	...	...	...	...	<b>R</b>	<b>RESOURCES</b>
...	...	...	...	...	...	...	...	P.1	Production of goods and services
138.119	126.593	134.775	146.675	136.056	142.128	143.055	154.865	D.1	Compensation of employees
656	528	649	782	623	659	995	1.079	D.1	<i>Of which: received from the rest of the world</i>
34.748	17.605	27.225	25.444	34.265	31.039	33.107	29.028	D.2-D.3	Net taxes on production and imports
12.643	12.564	11.526	11.227	11.580	12.637	11.488	11.621	D.4	Property income
4.210	3.921	3.499	4.059	5.226	3.754	4.340	6.998	D.5/7	Current transfers
480	678	598	2.129	961	1.322	2.666	5.355	D.9	Capital transfers receivable
-41	-213	-91	-290	-174	-20	-196	-604	D.9	Capital transfers payable (-)
...	...	...	...	...	...	...	...	<b>U</b>	<b>USES</b>
...	...	...	...	...	...	...	...	P.2	Intermediate consumption
137.556	126.166	134.194	145.940	135.475	141.521	142.125	153.849	D.1	Compensation of employees
93	101	68	47	42	52	65	63	D.1	<i>Of which: paid to the rest of the world</i>
34.726	18.188	27.434	21.328	34.104	31.877	33.483	25.325	D.2-D.3	Net taxes on production and imports
11.902	12.104	11.802	11.211	11.167	11.569	11.634	12.467	D.4	Property income
8.157	6.466	6.314	8.622	9.065	7.393	7.227	9.589	D.5/7	Current transfers
227.670	196.523	219.175	229.908	218.933	232.946	227.827	248.104	P.3	Final consumption expenditure
59.689	50.032	56.683	61.195	57.581	61.212	58.136	65.095	P.51g	Gross fixed capital formation
48.438	48.602	48.933	48.636	49.664	49.778	50.038	50.025	P.51c	<i>Of which: consumption of fixed capital</i>
-832	407	1.448	3.522	930	647	4.561	10.888	P.52/53	Changes in inventories and net acc. of valuables
-301	-264	-389	-265	-316	-576	-612	-365	NP	Acquisitions less disposals of non-financial non-prod. assets
<b>BALANCING ITEMS (R-U)</b>									
<b>I and II Current accounts</b>									
<b>I. Production account</b>									
289.305	251.187	282.149	299.307	279.732	300.089	297.498	327.744	B.1*g	<i>Gross domestic product at market prices</i>
<b>II. Distribution and use of income accounts</b>									
<b>II.1. Primary distribution of income accounts</b>									
<i>Generation of income account</i>									
117.023	106.833	120.521	132.039	110.153	126.691	121.890	148.570	B.2g/B.3g	<i>Gross op. surplus/gross mixed inc. [=B1*g-D1(U)-(D2-D3)(U)]</i>
<i>Allocation of primary income account</i>									
290.631	251.491	282.245	304.174	280.887	300.926	297.906	331.617	B.5*g	<i>Gross national income(GNI) [B2/3g+D1(R)+(D2-D3)(R)+D4(R-U)]</i>
<i>Secondary distribution of income account</i>									
286.684	248.946	279.430	299.611	277.048	297.287	295.019	329.026	B.6*g	<i>Gross national disposable income(GNDI) [=B5*g+D5/D7(R-U)]</i>
<i>Redistribution of income in kind account</i>									
286.684	248.946	279.430	299.611	277.048	297.287	295.019	329.026	B.7*g	<i>Gross national adjusted disposable income(GNADI) [=B6*g+D63]</i>
<b>II.2. Use of disposable income account</b>									
59.014	52.423	60.255	69.703	58.115	64.341	67.192	80.922	B.8*g	<i>Gross national saving(GNS) [B6*g-P3]</i>
<b>III. Accumulation accounts</b>									
<b>III.1. Capital account</b>									
<b>III.1.1. Change in net worth account</b>									
<i>Changes in net worth due to</i>									
11.015	4.286	11.829	22.906	9.238	15.865	19.624	35.648	B.10.1	<i>saving and capital transfers [=B8g+D9-P51c]</i>
897	2.713	3.020	7.090	707	4.360	7.577	10.055	B.9	<b>III.1.2. Acquisitions of non-financial assets account</b>
<i>Net lending(+) or net borrowing(-) [=B8*g +D9-P51-P52/53-NP]</i>									
897	2.713	3.020	7.090	707	4.360	7.577	10.055	B.9	<b>III.2. Financial account (see Table 2.5.b)</b>
0	0	-0	-0	0	0	0	0		<i>Net financial transactions (NFT)</i>
<i>Adjustment: NL(+)/NB(-) less NFT</i>									

Source: INE.

INE information released 31/03/2022

**SÍNTESIS DE LA CONTABILIDAD NACIONAL DE ESPAÑA. AÑO BASE 2015**  
**Cuentas Trimestrales No Financieras de los Sectores Institucionales (CTNFSI)**  
**23.i Sociedades no financieras**

millones de euros

	Código	2014	2015	2016	2017	2018	2019	2020	2021
<b>RECURSOS</b>	<b>R</b>	...	...	...	...	...	...	...	...
Producción de bienes y servicios	P.1	...	...	...	...	...	...	...	...
Rentas de la propiedad	D.4	47.778	46.022	50.147	50.878	63.273	68.327	59.692	58.840
Intereses	D.41	3.939	3.126	3.007	4.019	4.180	4.828	4.140	4.400
Otras rentas de la propiedad distintas de intereses	D.42/45	43.839	42.896	47.140	46.859	59.093	63.499	55.552	54.440
Cotizaciones sociales	D.61	8.284	6.770	6.345	5.585	5.320	6.623	6.759	6.939
Otras transferencias corrientes	D.7	6.087	6.287	6.419	6.397	7.400	7.686	7.922	7.276
Transferencias de capital a cobrar	D.9	6.098	5.042	4.051	3.611	4.726	5.039	8.517	10.795
Otras transferencias de capital	D.92/99	6.098	5.042	4.051	3.611	4.726	5.039	8.517	10.795
Transferencias de capital a pagar (-)	D.9	-1.602	-1.894	-1.950	-1.850	-2.355	-2.121	-3.491	-3.335
Impuestos sobre el capital (-)	D.91	-1.089	-1.299	-1.374	-1.371	-1.287	-1.372	-1.098	-1.382
Otras transferencias de capital (-)	D.92/99	-513	-595	-576	-479	-1.068	-749	-2.393	-1.953
<b>EMPLEOS</b>	<b>E</b>	...	...	...	...	...	...	...	...
Consumos intermedios	P.2	...	...	...	...	...	...	...	...
Remuneración de los asalariados	D.1	299.893	313.063	320.139	338.033	353.892	375.668	343.153	362.536
Impuestos netos sobre producción e importaciones	D.2-D.3	1.467	2.126	1.386	1.427	1.605	1.668	-4.497	-1.555
Impuestos s/producción e importaciones	D.2	7.934	8.170	8.291	8.475	8.920	9.407	9.011	9.346
Subvenciones (-)	D.3	-6.467	-6.044	-6.905	-7.048	-7.315	-7.739	-13.508	-10.901
Rentas de la propiedad	D.4	81.677	75.815	82.956	89.622	103.065	111.159	76.601	77.918
Intereses	D.41	20.724	14.746	12.961	11.383	10.685	11.111	9.285	8.245
Otras rentas de la propiedad distintas de intereses	D.42/45	60.953	61.069	69.995	78.239	92.380	100.048	67.316	69.673
Impuestos s/ la renta, el patrimonio, etc.	D.5	14.860	18.049	18.267	18.996	21.423	18.548	16.989	26.462
Prestac. Soc. distintas de transf. soc. en especie	D.62	8.117	6.077	5.394	4.659	5.560	6.634	8.151	8.505
Otras transferencias corrientes	D.7	14.536	15.011	15.315	15.723	16.780	17.712	16.558	17.931
Formación bruta de capital fijo	P.51g	126.820	130.301	141.055	152.769	166.627	180.478	152.721	156.697
De ella: Consumo de capital fijo	P.51c	104.691	108.150	111.252	114.996	118.022	122.686	125.852	128.886
Var. existencias y adquisiciones - cesiones de objetos valiosos	P.52/53	1.168	10.417	8.545	8.444	11.535	9.460	3.067	-1.685
Adquisiciones - cesiones de act. no financieros no producidos	NP	-303	-291	-430	-580	-935	-785	-1.121	-1.751
<b>SALDOS CONTABLES (R-E)</b>									
<b>I y II Cuentas corrientes</b>									
<b>I. Cuenta de producción</b>									
Valor añadido bruto [=P1-P2]	B.1g	530.054	556.189	576.785	606.438	626.704	651.743	563.239	611.362
<b>II. Cuentas de distribución y utilización de la renta</b>									
II.1. Distribución primaria de la renta									
Cuenta de explotación									
Excedente bruto de explotación [=B1g-D1(E)-(D2-D3)(E)]	B.2g	228.694	241.000	255.260	266.978	271.207	274.407	224.583	250.381
Cuenta de asignación de la renta primaria									
Saldo de rentas primarias bruto [=B2g+D4(R-E)]	B.5g	194.795	211.207	222.451	228.234	231.415	231.575	207.674	231.303
Cuenta de distribución secundaria de la renta									
Renta disponible bruta [=B5g+D5/D7(R-E)]	B.6g	171.653	185.127	196.239	200.838	200.372	202.990	180.657	192.620
Cuenta de redistribución de la renta en especie									
Renta disponible ajustada bruta [=B6g+D63(R-E)]	B.7g	171.653	185.127	196.239	200.838	200.372	202.990	180.657	192.620
II.2. Cuenta de utilización de la renta disponible									
Ahorro bruto [=B7g+D8(R-E)-P4]	B.8g	171.653	185.127	196.239	200.838	200.372	202.990	180.657	192.620
<b>III. Cuentas de acumulación</b>									
<b>III.1. Cuenta de capital</b>									
III.1.1. Cuenta de variaciones del patrimonio neto									
Variaciones del patrimonio neto debidas al ahorro y a las transferencias de capital [=B8g+D9-P51c]	B.10.1	71.458	80.125	87.088	87.603	84.721	83.222	59.831	71.194
III.1.2. Cuenta de adquisición de activos no financieros									
Capacidad(+)/Necesidad(-) de financ. [=B8g+D9-P51-P52/53-NP]	B.9	48.464	47.848	49.170	41.966	25.516	16.755	31.016	46.819
<b>III.2 Cuenta financiera (véase cuadro 2.6.b)</b>									
Operaciones financieras netas (OFN)	B.9	33.189	38.539	37.889	30.618	14.965	6.081	19.627	32.212
Ajuste: C(+)/N(-) de financiación menos OFN		15.275	9.309	11.281	11.348	10.551	10.674	11.389	14.607

Fuente: INE.

Última información disponible publicada por el INE 31/03/2022

**SUMMARY OF THE SPANISH NATIONAL ACCOUNTS. BASE YEAR 2015**  
**Quarterly Non-Financial Accounts for the Institutional Sectors (QNFAIS)**  
**23.1e Non-financial corporations**

EUR millions

2020-I	2020-II	2020-III	2020-IV	2021-I	2021-II	2021-III	2021-IV	Code
...	...	...	...	...	...	...	...	<b>R RESOURCES</b>
...	...	...	...	...	...	...	...	P.1 Production of goods and services
12.947	14.600	20.217	11.928	11.345	15.333	18.152	14.010	D.4 Property income
1.156	1.035	1.277	672	1.196	1.044	1.177	983	D.41 Interest
11.791	13.565	18.940	11.256	10.149	14.289	16.975	13.027	D.42/45 Other property income excluding interest
1.719	1.613	1.683	1.744	1.726	1.737	1.723	1.753	D.61 Social contributions
1.966	1.632	2.230	2.094	1.748	1.814	1.716	1.998	D.7 Other current transfers
1.394	740	929	5.454	676	943	2.905	6.271	D.9 Capital transfers receivable
1.394	740	929	5.454	676	943	2.905	6.271	D.92/99 Other capital transfers
-2.076	-323	-367	-725	-457	-617	-1.741	-520	D.9 Capital transfers payable (-)
-230	-152	-290	-426	-316	-411	-368	-287	D.91 Capital taxes (-)
-1.846	-171	-77	-299	-141	-206	-1.373	-233	D.92/99 Other capital transfers (-)
...	...	...	...	...	...	...	...	<b>U USES</b>
...	...	...	...	...	...	...	...	P.2 Intermediate consumption
90.981	75.302	86.653	90.217	87.248	86.985	92.127	96.176	D.1 Compensation of employees
770	-2.366	207	-3.108	451	416	894	-3.316	D.2-D.3 Net taxes on production and imports
2.160	2.213	2.364	2.274	2.168	2.370	2.483	2.325	D.2 Taxes on production and imports
-1.390	-4.579	-2.157	-5.382	-1.717	-1.954	-1.589	-5.641	D.3 Subsidies (-)
14.860	14.469	24.175	23.097	13.597	18.986	22.914	22.421	D.4 Property income
2.549	2.320	1.871	2.545	2.004	2.132	1.899	2.210	D.41 Interest
12.311	12.149	22.304	20.552	11.593	16.854	21.015	20.211	D.42/45 Other property income excluding interest
412	4.409	7.770	4.398	488	7.102	6.301	12.571	D.5 Current taxes on income, wealth, etc.
2.073	1.945	2.030	2.103	2.116	2.128	2.112	2.149	D.62 Social benefits other than social transfers in kind
4.328	3.879	4.114	4.237	4.094	4.652	4.188	4.997	D.7 Other current transfers
40.562	34.117	38.198	39.844	39.656	39.643	35.246	42.152	P.51g Gross fixed capital formation
31.395	31.466	31.678	31.313	32.176	32.182	32.314	32.214	P.51c Of which: consumption of fixed capital
-1.368	2.031	-614	3.018	-2.639	841	-1.741	1.854	P.52/53 Changes in inventories and net acq. of valuables
-274	-243	-354	-250	-298	-538	-562	-353	NP Acquisitions less disposals of non-financial non-prod. assets
<b>BALANCING ITEMS (R-U)</b>								
<b>I and II Current accounts</b>								
<b>I. Production account</b>								
145.779	120.743	143.153	153.564	139.772	149.364	150.300	171.926	B.1g Gross value added [=P1-P2]
<b>II. Distribution and use of income accounts</b>								
<b>II.1. Primary distribution of income accounts</b>								
Generation of income account								
54.028	47.807	56.293	66.455	52.073	61.963	57.279	79.066	B.2g Gross operating surplus [=B1g-D1(U)-(D2-D3)(U)]
Allocation of primary income account								
52.115	47.938	52.335	55.286	49.821	58.310	52.517	70.655	B.5g Gross balance of primary income [=B2g+D1(R)+D4(R-U)]
Secondary distribution of income account								
48.987	40.950	42.334	48.386	46.597	47.979	43.355	54.689	B.6g Gross disposable income [=B5g+D5(D7)(R-U)]
Redistribution of income in kind account								
48.987	40.950	42.334	48.386	46.597	47.979	43.355	54.689	B.7g Gross adjusted disposable income [=B6g+D63(R-U)]
<b>II.2. Use of disposable income account</b>								
48.987	40.950	42.334	48.386	46.597	47.979	43.355	54.689	B.8g Gross saving [=B7g+D8(R-U)-P4]
<b>III. Accumulation accounts</b>								
<b>III.1. Capital account</b>								
<b>III.1.1. Change in net worth account</b>								
Changes in net worth due to								
16.910	9.901	11.218	21.802	14.640	16.123	12.205	28.226	B10.1 saving and capital transfers [=B8g+D9-P51c]
<b>III.1.2. Acquisitions of non-financial assets account</b>								
9.385	5.462	5.666	10.503	10.097	8.359	11.576	16.787	B.9 Net lending(+) or net borrowing(-) [=B8g+D9-P51-P52/53-NP]
<b>III.2. Financial account (see Table 2.6.b)</b>								
-6.760	7.867	6.986	11.534	-80	9.239	14.707	8.347	B.9 Net financial transactions (NFT)
16.145	-2.405	-1.320	-1.031	10.177	-880	-3.131	8.440	Adjustment: NL(+)/NB(-) less NFT

Source: INE.

INE information released 31/03/2022

**SÍNTESIS DE LA CONTABILIDAD NACIONAL DE ESPAÑA. AÑO BASE 2015**  
**Cuentas Trimestrales No Financieras de los Sectores Institucionales (CTNFSI)**  
**23.j Instituciones financieras**

millones de euros

	Código	2014	2015	2016	2017	2018	2019	2020	2021
<b>RECURSOS</b>	<b>R</b>	...	...	...	...	...	...	...	...
Producción de bienes y servicios	P.1	...	...	...	...	...	...	...	...
Rentas de la propiedad	D.4	94.332	75.678	73.171	69.043	70.992	73.244	64.783	57.710
Intereses	D.41	71.131	52.349	47.564	42.152	39.873	41.091	36.763	30.714
Otras rentas de la propiedad distintas de intereses	D.42/45	23.201	23.329	25.607	26.891	31.119	32.153	28.020	26.996
Cotizaciones sociales	D.61	6.374	5.501	5.214	5.088	4.959	5.294	4.653	4.310
Otras transferencias corrientes	D.7	25.165	25.849	26.639	28.583	29.767	29.948	29.336	28.022
Transferencias de capital a cobrar	D.9	2.791	2.097	4.099	3.068	3.868	2.089	12.174	7.493
Otras transferencias de capital	D.92/99	2.791	2.097	4.099	3.068	3.868	2.089	12.174	7.493
Transferencias de capital a pagar (-)	D.9	-1.161	-1.478	-3.410	-440	404	389	-10.468	-669
Otras transferencias de capital (-)	D.92/99	-460	-545	-2.477	-206	638	623	-10.234	-435
<b>EMPLEOS</b>	<b>E</b>	...	...	...	...	...	...	...	...
Consumos intermedios	P.2	...	...	...	...	...	...	...	...
Remuneración de los asalariados	D.1	20.498	20.316	20.122	19.447	19.777	20.248	19.812	19.836
Impuestos netos sobre producción e importaciones	D.2-D.3	2.797	3.758	3.090	2.575	2.818	2.778	2.853	3.132
Impuestos s/producción e importaciones	D.2	2.890	3.833	3.182	2.684	2.937	2.901	3.078	3.357
Subvenciones (-)	D.3	-93	-75	-92	-109	-119	-123	-225	-225
Rentas de la propiedad	D.4	76.958	61.779	59.970	55.656	55.868	59.724	51.027	42.130
Intereses	D.41	47.690	33.747	28.691	25.126	23.218	26.129	23.245	17.711
Otras rentas de la propiedad distintas de intereses	D.42/45	29.268	28.032	31.279	30.530	32.650	33.595	27.782	24.419
Impuestos s/ la renta, el patrimonio, etc.	D.5	3.427	3.298	3.728	3.721	4.817	3.963	2.778	3.032
Prestac. Soc. distintas de transf. soc. en especie	D.62	8.007	8.490	8.310	8.157	7.298	8.559	8.286	8.827
Otras transferencias corrientes	D.7	24.543	25.073	26.194	27.831	29.172	29.761	31.978	27.589
Ajuste variación part. neta Hog. en reservas FFPP	D.8	-1.981	-2.967	-3.077	-3.066	-2.831	-2.753	-3.827	-2.443
Formación bruta de capital fijo	P.51g	3.880	4.925	4.818	4.263	1.478	817	4.258	1.060
De ella: Consumo de capital fijo	P.51c	4.519	4.334	4.250	4.459	4.478	4.532	4.507	4.486
Var. existencias y adquisiciones - cesiones de objetos valiosos	P.52/53	-44	-100	4	-370	-25	-542	-18	-2
<b>SALDOS CONTABLES (R-E)</b>									
<b>I y II Cuentas corrientes</b>									
<b>I. Cuenta de producción</b>									
Valor añadido bruto [=P1-P2]	B.1g	37.096	37.167	38.218	39.668	43.635	42.855	45.463	45.770
<b>II. Cuentas de distribución y utilización de la renta</b>									
II.1. Distribución primaria de la renta									
Cuenta de explotación									
Excedente bruto de explotación [=B1g-D1(E)-(D2-D3)(E)]	B.2g	13.801	13.093	15.006	17.646	21.040	19.829	22.798	22.802
Cuenta de asignación de la renta primaria									
Saldo de rentas primarias bruto [=B2g+D1(R)+D4(R-E)]	B.5g	31.175	26.992	28.207	31.033	36.164	33.349	36.554	38.382
Cuenta de distribución secundaria de la renta									
Renta disponible bruta [=B5g+D5/D7(R-E)]	B.6g	26.737	21.481	21.828	24.995	29.603	26.308	27.501	31.266
Cuenta de redistribución de la renta en especie									
Renta disponible ajustada bruta [=B6g+D63(R-E)]	B.7g	26.737	21.481	21.828	24.995	29.603	26.308	27.501	31.266
II.2. Cuenta de utilización de la renta disponible									
Ahorro bruto [=B7g+D8(R-E)-P4]	B.8g	28.718	24.448	24.905	28.061	32.434	29.061	31.328	33.709
<b>III. Cuentas de acumulación</b>									
III.1. Cuenta de capital									
III.1.1. Cuenta de variaciones del patrimonio neto									
Variaciones del patrimonio neto debidas									
al ahorro y a las transferencias de capital [=B8g+D9-P51c]	B.10.1	25.829	20.733	21.344	26.230	32.228	27.007	28.527	36.047
III.1.2. Cuenta de adquisición de activos no financieros									
Capacidad(+)/Necesidad(-) de financ. [=B8g+D9-P51-P52/53-NP]	B.9	26.829	20.166	21.025	26.759	35.619	31.212	29.216	39.475
III.2 Cuenta financiera (véase cuadro 2.7.b)									
Operaciones financieras netas (OFN)	B.9	24.788	18.717	21.085	25.976	34.439	28.859	36.916	40.120
Ajuste: C(+)/N(-) de financiación menos OFN		2.041	1.449	-60	783	1.180	2.353	-7.700	-645

Fuente: INE.

Última información disponible publicada por el INE 31/03/2022

**SUMMARY OF THE SPANISH NATIONAL ACCOUNTS. BASE YEAR 2015**  
**Quarterly Non-Financial Accounts for the Institutional Sectors (QNFAIS)**  
**23.je Financial institutions**

EUR millions

2020-I	2020-II	2020-III	2020-IV	2021-I	2021-II	2021-III	2021-IV	Code
...	...	...	...	...	...	...	...	<b>R RESOURCES</b>
...	...	...	...	...	...	...	...	P.1 Production of goods and services
14.564	14.136	13.223	22.860	12.556	14.047	12.797	18.310	D.4 Property income
9.560	8.924	7.670	10.609	6.962	7.731	7.156	8.865	D.41 Interest
5.004	5.212	5.553	12.251	5.594	6.316	5.641	9.445	D.42/45 Other property income excluding interest
1.201	1.163	1.105	1.184	1.035	971	1.111	1.193	D.61 Social contributions
7.676	6.335	7.860	7.465	7.218	6.828	6.710	7.266	D.7 Other current transfers
1.452	616	152	9.954	5.520	275	179	1.519	D.9 Capital transfers receivable
1.452	616	152	9.954	5.520	275	179	1.519	D.92/99 Other capital transfers
-273	163	165	-10.523	-376	1	-11	-283	D.9 Capital transfers payable (-)
-39	163	165	-10.523	-142	1	-11	-283	D.92/99 Other capital transfers (-)
...	...	...	...	...	...	...	...	<b>U USES</b>
...	...	...	...	...	...	...	...	P.2 Intermediate consumption
4.944	4.872	4.832	5.164	4.931	4.608	4.897	5.400	D.1 Compensation of employees
1.347	1.047	210	249	1.461	1.187	210	274	D.2-D.3 Net taxes on production and imports
1.403	1.103	266	306	1.517	1.243	266	331	D.2 Taxes on production and imports
-56	-56	-56	-57	-56	-56	-56	-57	D.3 Subsidies (-)
12.746	14.080	10.512	13.689	10.307	10.335	9.901	11.587	D.4 Property income
6.650	5.506	5.426	5.663	4.565	4.245	4.579	4.322	D.41 Interest
6.096	8.574	5.086	8.026	5.742	6.090	5.322	7.265	D.42/45 Other property income excluding interest
521	816	716	725	588	661	943	840	D.5 Current taxes on income, wealth, etc.
1.841	1.179	2.782	2.484	1.637	3.698	1.691	1.801	D.62 Social benefits other than social transfers in kind
7.694	6.285	8.950	9.049	7.049	6.766	6.506	7.268	D.7 Other current transfers
-783	-199	-1.825	-1.020	-721	-595	-406	-721	D.8 Adjustment for change in net equity of hous. in PF reserves
1.496	1.139	622	1.001	76	1.302	1.135	-1.453	P.51g Gross fixed capital formation
1.131	1.120	1.136	1.120	1.124	1.117	1.128	1.117	P.51c Of which: consumption of fixed capital
2	-3	-5	-12	-1	0	1	-2	P.52/53 Changes in inventories and net acq. of valuables
<b>BALANCING ITEMS (R-U)</b>								
<b>I and II Current accounts</b>								
<b>I. Production account</b>								
12.994	10.821	11.268	10.380	11.392	11.376	11.630	11.372	B.1g Gross value added [=P1-P2]
<b>II. Distribution and use of income accounts</b>								
II.1. Primary distribution of income accounts								
Generation of income account								
6.703	4.902	6.226	4.967	5.000	5.581	6.523	5.698	B.2g Gross operating surplus [=B1g-D1(U)-(D2-D3)(U)]
Allocation of primary income account								
8.521	4.958	8.937	14.138	7.249	9.293	9.419	12.421	B.5g Gross balance of primary income [=B2g+D4(R-U)]
Secondary distribution of income account								
7.342	4.176	5.454	10.529	6.228	5.967	8.100	10.971	B.6g Gross disposable income [=B5g+D5/D7(R-U)]
Redistribution of income in kind account								
7.342	4.176	5.454	10.529	6.228	5.967	8.100	10.971	B.7g Gross adjusted disposable income [=B6g+D63(R-U)]
II.2. Use of disposable income account								
8.125	4.375	7.279	11.549	6.949	6.562	8.506	11.692	B.8g Gross saving [=B7g+D8(R-U)-P4]
<b>III. Accumulation accounts</b>								
<b>III.1. Capital account</b>								
III.1.1. Change in net worth account								
Changes in net worth due to								
8.173	4.034	6.460	9.860	10.969	5.721	7.546	11.811	B10.1 saving and capital transfers [=B8g+D9-P51c]
III.1.2. Acquisitions of non-financial assets account								
7.911	4.122	7.085	10.098	12.018	5.536	7.538	14.383	B.9 Net lending(+) or net borrowing(-) [=B8g+D9-P51-P52/53-NP]
<b>III.2. Financial account (see Table 2.7.b)</b>								
7.372	3.583	6.545	19.416	12.018	5.536	6.765	15.801	B.9 Net financial transactions (NFT)
539	539	540	-9.318	-0	0	773	-1.418	Adjustment: NL(+)/NB(-) less NFT

Source: INE.

INE information released 31/03/2022

**SÍNTESIS DE LA CONTABILIDAD NACIONAL DE ESPAÑA. AÑO BASE 2015**  
**Cuentas Trimestrales No Financieras de los Sectores Institucionales (CTNFSI)**  
**23.k Administraciones públicas**

millones de euros

	Código	2014	2015	2016	2017	2018	2019	2020	2021
<b>RECURSOS</b>	<b>R</b>	...	...	...	...	...	...	...	...
Producción de bienes y servicios	P.1	...	...	...	...	...	...	...	...
Impuestos netos sobre producción e importaciones	D.2-D.3	107.167	114.182	117.649	122.934	129.237	130.582	105.022	127.439
<i>Impuestos s/producción e importaciones</i>	D.2	118.486	126.447	128.876	135.060	141.155	143.017	126.474	146.157
<i>Subvenciones (-)</i>	D.3	-11.319	-12.265	-11.227	-12.126	-11.918	-12.435	-21.452	-18.718
Rentas de la propiedad	D.4	10.876	9.409	9.184	7.870	8.233	8.984	6.908	6.729
<i>Intereses</i>	D.41	5.471	4.671	3.999	3.175	2.928	2.795	2.204	2.228
<i>Otras rentas de la propiedad distintas de intereses</i>	D.42/45	5.405	4.738	5.185	4.695	5.305	6.189	4.704	4.501
Impuestos s/ la renta, el patrimonio, etc.	D.5	104.395	107.107	110.007	116.946	127.296	129.124	125.341	143.540
Cotizaciones sociales	D.6	128.966	131.508	135.573	142.430	149.450	160.656	162.215	172.460
Otras transferencias corrientes	D.7	7.571	6.945	7.599	7.684	8.377	9.466	8.770	13.386
Transferencias de capital a cobrar	D.9	10.186	11.680	9.031	8.694	11.685	9.978	10.864	18.318
<i>Impuestos sobre el capital</i>	D.91	5.647	6.344	6.429	5.716	5.595	5.510	4.626	6.072
<i>Otras transferencias de capital</i>	D.92/99	4.539	5.336	2.602	2.978	6.090	4.468	6.238	12.246
Transferencias de capital a pagar (-)	D.9	-10.640	-8.282	-7.860	-8.244	-11.466	-10.062	-13.566	-25.520
<i>Otras transferencias de capital (-)</i>	D.92/99	-10.640	-8.282	-7.860	-8.244	-11.466	-10.062	-13.566	-25.520
<b>EMPLEOS</b>	<b>E</b>	...	...	...	...	...	...	...	...
Consumos intermedios	P.2	...	...	...	...	...	...	...	...
Remuneración de los asalariados	D.1	114.979	119.220	121.506	123.460	127.631	134.729	140.454	147.363
Impuestos netos sobre producción e importaciones	D.2-D.3	439	477	492	531	549	560	556	754
<i>Impuestos s/producción e importaciones</i>	D.2	439	477	492	531	549	560	556	754
Rentas de la propiedad	D.4	36.479	32.834	30.740	29.285	29.320	28.372	25.244	26.092
<i>Intereses</i>	D.41	36.469	32.823	30.729	29.274	29.309	28.361	25.237	26.085
<i>Otras rentas de la propiedad distintas de intereses</i>	D.42/45	10	11	11	11	11	11	7	7
Impuestos s/ la renta, el patrimonio, etc.	D.5	54	-31	49	253	-51	327	332	591
Prestac. Soc. distintas de transf. soc. en especie	D.62	170.709	170.249	173.709	177.346	185.279	196.887	228.628	228.227
Otras transferencias corrientes	D.7	16.659	16.082	17.137	15.750	17.899	18.806	19.737	22.890
Transf. sociales en especie (Consumo efectivo de Hogares)	D.63	114.177	119.765	122.741	126.404	131.986	138.732	148.135	155.855
Gasto en consumo colectivo (Consumo efectivo de AAPP)	P.4	88.501	90.145	89.537	89.928	92.703	95.596	97.124	102.221
Formación bruta de capital fijo	P.51g	21.922	27.883	22.113	22.704	25.748	26.515	29.718	32.152
<i>De ella: Consumo de capital fijo</i>	P.51c	28.074	27.858	27.760	28.177	29.500	29.487	29.660	30.016
Var. existencias y adquisiciones - cesiones de objetos valiosos	P.52/53	7	-146	-144	62	9	631	511	-236
Adquisiciones - cesiones de act. no financieros no producidos	NP	1.184	861	954	815	643	465	985	1.395
Pro memoria									
Gasto en consumo final [=P4+D63(E)-D63(R)]	P.3	202.678	209.910	212.278	216.332	224.689	234.328	245.259	258.076
<b>SALDOS CONTABLES (R-E)</b>									
<b>I y II Cuentas corrientes</b>									
<b>I. Cuenta de producción</b>									
<i>Valor añadido bruto [=P1-P2]</i>	B.1g	143.492	147.555	149.758	152.168	157.680	164.776	170.670	178.133
<b>II Cuentas de distribución y utilización de la renta</b>									
II.1. Distribución primaria de la renta									
Cuenta de explotación									
<i>Excedente bruto de explotación [=B1g-D1(E)-(D2-D3)(E)]</i>	B.2g	28.074	27.858	27.760	28.177	29.500	29.487	29.660	30.016
Cuenta de asignación de la renta primaria									
<i>Saldo de rentas primarias bruto= [=B2g+(D2-D3)(R)+D4(R-E)]</i>	B.5g	109.638	118.615	123.853	129.696	137.650	140.681	116.346	138.092
Cuenta de distribución secundaria de la renta									
<i>Renta disponible bruta [=B5g+D5/D7(R-E)]</i>	B.6g	163.148	177.875	186.137	203.407	219.646	223.907	163.975	215.770
Cuenta de redistribución de la renta en especie									
<i>Renta disponible ajustada bruta [=B6g+D63(R-E)]</i>	B.7g	48.971	58.110	63.396	77.003	87.660	85.175	15.840	59.915
II.2. Cuenta de utilización de la renta disponible									
<i>Ahorro bruto [=B7g+D8(R-E)-P4]</i>	B.8g	-39.530	-32.035	-26.141	-12.925	-5.043	-10.421	-81.284	-42.306
<b>III Cuentas de acumulación</b>									
III.1. Cuenta de capital									
<i>Variaciones del patrimonio neto debidas al ahorro y a las transferencias de capital [=B8g+D9-P51c]</i>	B.10.1	-68.058	-56.495	-52.730	-40.652	-34.324	-39.992	-113.646	-79.524
III.1.2. Cuenta de adquisición de activos no financieros									
<i>Capacidad(+)/Necesidad(-) de financ. [=B8g+D9-P51-P52/53-NP]</i>	B.9	-63.097	-57.235	-47.893	-36.056	-31.224	-38.116	-115.200	-82.819
III.2. Cuenta financiera (véase cuadro 2.16.b)									
<i>Operaciones financieras netas (OFN)</i>	B.9	-60.302	-54.897	-47.787	-35.534	-30.133	-35.641	-123.098	-82.005
<i>Ajuste: C(+)/N(-) de financiación menos OFN</i>		-2.795	-2.338	-106	-522	-1.091	-2.475	7.898	-814

Fuente: INE.

Última información disponible publicada por el INE 31/03/2022

**SUMMARY OF THE SPANISH NATIONAL ACCOUNTS. BASE YEAR 2015**  
**Quarterly Non-Financial Accounts for the Institutional Sectors (QNFAIS)**  
**23.ke General government**

EUR millions

2020-I	2020-II	2020-III	2020-IV	2021-I	2021-II	2021-III	2021-IV	Code	
...	...	...	...	...	...	...	...		<b>R RESOURCES</b>
...	...	...	...	...	...	...	...		P.1 Production of goods and services
34.748	17.605	27.225	25.444	34.265	31.039	33.107	29.028	D.2-D.3	Net taxes on production and imports
38.001	25.870	32.072	30.531	37.989	35.753	37.446	34.969	D.2	Taxes on production and imports
-3.253	-8.265	-4.847	-5.087	-3.724	-4.714	-4.339	-5.941	D.3	Subsidies (-)
1.652	1.160	1.058	3.038	1.333	1.282	1.275	2.839	D.4	Property income
593	526	557	528	613	500	631	484	D.41	Interest
1.059	634	501	2.510	720	782	644	2.355	D.42/45	Other property income excluding interest
25.793	23.228	40.056	36.264	26.526	29.357	41.487	46.170	D.5	Current taxes on income, wealth, etc.
40.248	40.194	40.007	41.766	42.182	42.530	43.241	44.507	D.61	Social contributions
1.909	1.818	1.820	3.223	1.956	2.636	2.410	6.384	D.7	Other current transfers
3.483	1.482	1.815	4.084	2.658	3.282	5.631	6.747	D.9	Capital transfers receivable
1.155	607	1.161	1.703	1.568	1.736	1.554	1.214	D.91	Capital taxes
2.328	875	654	2.381	1.090	1.546	4.077	5.533	D.92/99	Other capital transfers
-3.004	-2.009	-1.633	-6.920	-6.674	-1.804	-5.088	-11.954	D.9	Capital transfers payable (-)
-3.004	-2.009	-1.633	-6.920	-6.674	-1.804	-5.088	-11.954	D.92/99	Other capital transfers (-)
...	...	...	...	...	...	...	...		<b>U USES</b>
...	...	...	...	...	...	...	...		P.2 Intermediate consumption
30.871	37.162	32.390	40.031	32.813	39.600	33.926	41.024	D.1	Compensation of employees
69	91	115	281	121	171	152	310	D.2-D.3	Net taxes on production and imports
69	91	115	281	121	171	152	310	D.2	Taxes on production and imports
5.907	6.814	6.295	6.228	6.044	6.922	6.080	7.046	D.4	Property income
5.906	6.811	6.294	6.226	6.043	6.918	6.079	7.045	D.41	Interest
1	3	1	2	1	4	1	1	D.42/45	Other property income excluding interest
4	67	128	133	10	205	274	102	D.5	Current taxes on income, wealth, etc.
46.601	71.306	49.032	61.689	51.725	63.905	49.377	63.220	D.62	Social benefits other than social transfers in kind
5.301	4.016	3.533	6.887	6.309	4.294	4.338	7.949	D.7	Other current transfers
33.730	38.412	33.729	42.264	35.714	40.812	35.516	43.813	D.63	Social transfers in kind (actual final cons. of households)
22.626	25.017	22.654	26.827	23.868	26.506	23.816	28.031	P.4	Collective cons. expenditure (actual final cons. of gen. gov.)
8.423	7.008	6.904	7.383	6.580	7.268	9.077	9.227	P.51g	Gross fixed capital formation
7.394	7.412	7.424	7.430	7.461	7.492	7.520	7.543	P.51c	Of which: consumption of fixed capital
21	146	245	99	4	112	9	-361	P.52/53	Changes in inventories and net acq. of valuables
188	233	207	357	287	409	223	476	NP	Acquisitions less disposals of non-financial non-prod. assets
									Memorandum item
56.356	63.429	56.383	69.091	59.582	67.318	59.332	71.844	P.3	Final consumption expenditure [=P4+D63(U)-D63(R)]
<b>BALANCING ITEMS (R-U)</b>									
<b>I and II Current accounts</b>									
<b>I. Production account</b>									
38.334	44.665	39.929	47.742	40.395	47.263	41.598	48.877	B.1g	Gross value added [=P1-P2]
<b>II Distribution and use of income accounts</b>									
II.1. Primary distribution of income accounts									
Generation of income account									
7.394	7.412	7.424	7.430	7.461	7.492	7.520	7.543	B.2g	Gross operating surplus [=B1g-D1(U)-(D2-D3)(U)]
Allocation of primary income account									
37.887	19.363	29.412	29.684	37.015	32.891	35.822	32.364	B.5g	Gross balance of primary income [=B2g+(D2-D3)(R)+D4(R-U)]
Secondary distribution of income account									
53.931	9.214	58.602	42.228	49.635	39.010	68.971	58.154	B.6g	Gross disposable income [=B5g+D5/D7(R-U)]
Redistribution of income in kind account									
20.201	-29.198	24.873	-36	13.921	-1.802	33.455	14.341	B.7g	Gross adjusted disposable income [=B6g+D63(R-U)]
II.2. Use of disposable income account									
-2.425	-54.215	2.219	-26.863	-9.947	-28.308	9.639	-13.690	B.8g	Gross saving [=B7g+D8(R-U)-P4]
<b>III. Accumulation accounts</b>									
<b>III.1 Capital account</b>									
Changes in net worth due to									
saving and capital transfers [=B8g+D9-P51c]									
-9.340	-62.154	-5.023	-37.129	-21.424	-34.322	2.662	-26.440	B10.1	III.1.2. Acquisitions of non-financial assets account
-10.578	-62.129	-4.955	-37.538	-20.834	-34.619	873	-28.239	B.9	Net lending(+) or net borrowing(-) [=B8g +D9-P51-P52/53-NP]
<b>III.2 Financial account (see Table 2.16.b)</b>									
Net financial transactions (NFT)									
-10.670	-61.432	-3.155	-47.841	-21.494	-34.981	-332	-25.198	B.9	Adjustment: NL(+)/NB(-) less NFT
92	-697	-1.800	10.303	660	362	1.205	-3.041		

Source: INE.

INE information released 31/03/2022

**SÍNTESIS DE LA CONTABILIDAD NACIONAL DE ESPAÑA. AÑO BASE 2015**  
**Cuentas Trimestrales No Financieras de los Sectores Institucionales (CTNFSI)**  
**23.1 Hogares e instituciones sin fines de lucro al servicio de los hogares**

millones de euros

	Código	2014	2015	2016	2017	2018	2019	2020	2021
<b>RECURSOS</b>	<b>R</b>	...	...	...	...	...	...	...	...
Producción de bienes y servicios	P.1	...	...	...	...	...	...	...	...
Remuneración de los asalariados	D.1	475.584	494.971	505.826	526.002	548.166	578.350	546.162	576.104
Rentas de la propiedad	D.4	44.682	42.367	45.277	47.132	46.869	51.529	26.735	26.941
Intereses	D.41	13.858	10.220	8.755	8.142	7.475	8.736	7.464	7.527
Otras rentas de la propiedad distintas de intereses	D.42/45	30.824	32.147	36.522	38.990	39.394	42.793	19.271	19.414
Cotizaciones sociales	D.61	185	197	199	253	288	369	364	363
Prestac. Soc. distintas de transf. soc. en especie	D.62	189.790	188.418	190.935	193.591	201.908	215.769	248.786	249.757
Otras transferencias corrientes	D.7	55.873	59.215	64.043	72.039	77.589	82.242	83.113	94.761
Transferencias sociales en especie	D.63	125.302	131.466	134.683	138.358	143.399	151.449	160.736	168.695
Ajuste variación part. neta Hog. en reservas FFPP	D.8	-1.981	-2.967	-3.077	-3.066	-2.831	-2.753	-3.827	-2.443
Transferencias de capital a cobrar	D.9	2.562	3.794	2.302	1.623	2.241	2.124	2.664	6.908
Otras transferencias de capital	D.92/99	2.562	3.794	2.302	1.623	2.241	2.124	2.664	6.908
Transferencias de capital a pagar (-)	D.9	-3.979	-4.256	-4.263	-4.225	-4.322	-4.074	-3.444	-4.680
Impuestos sobre el capital (-)	D.91	-3.857	-4.112	-4.122	-4.111	-4.074	-3.904	-3.294	-4.456
Otras transferencias de capital (-)	D.92/99	-122	-144	-141	-114	-248	-170	-150	-224
<b>EMPLEOS</b>	<b>E</b>	...	...	...	...	...	...	...	...
Consumos intermedios	P.2	...	...	...	...	...	...	...	...
Remuneración de los asalariados	D.1	38.161	40.293	41.957	42.725	44.418	45.244	40.437	43.235
Impuestos netos sobre producción e importaciones	D.2-D.3	6.336	6.609	6.177	6.558	6.770	6.679	4.937	6.546
Impuestos s/producción e importaciones	D.2	8.744	8.756	8.823	9.329	9.498	9.448	9.407	9.693
Subvenciones (-)	D.3	-2.408	-2.147	-2.646	-2.771	-2.728	-2.769	-4.470	-3.147
Rentas de la propiedad	D.4	12.310	7.460	6.815	5.420	4.889	5.606	4.305	3.591
Intereses	D.41	11.386	6.522	5.849	4.425	3.855	4.561	3.332	2.571
Otras rentas de la propiedad distintas de intereses	D.42/45	924	938	966	995	1.034	1.045	973	1.020
Impuestos s/ la renta, el patrimonio, etc.	D.5	85.929	85.649	87.744	93.681	100.691	106.144	105.374	113.858
Cotizaciones sociales	D.61	144.486	144.664	148.020	154.124	160.815	173.748	174.740	185.071
Prestac. Soc. distintas de transf. soc. en especie	D.62	138	175	215	241	301	317	393	410
Otras transferencias corrientes	D.7	51.896	55.704	60.688	68.239	74.182	78.730	77.185	90.377
Transferencias sociales en especie	D.63	11.125	11.701	11.942	11.954	11.413	12.717	12.601	12.840
Consumo final efectivo	P.4	726.888	749.980	771.006	804.506	831.460	852.370	776.152	825.589
Formación bruta de capital fijo	P.51g	30.893	31.013	32.062	37.196	40.143	42.077	40.902	52.115
De ella: Consumo de capital fijo	P.51c	27.202	28.358	29.386	30.437	31.344	33.148	34.590	36.117
Var. existencias y adquisiciones - cesiones de objetos valiosos	P.52/53	131	409	429	464	888	513	985	18.949
Adquisiciones - cesiones de act. no financieros no producidos	NP	-852	-919	-701	-878	-368	-585	-661	-1.513
Pro memoria									
Gasto en consumo final [=P4+D63(E)-D63(R)]	P.3	612.711	630.215	648.265	678.102	699.474	713.638	628.017	669.734
<b>SALDOS CONTABLES (R-E)</b>									
<b>I y II Cuentas corrientes</b>									
<b>I. Cuenta de producción</b>									
Valor añadido bruto [=P1-P2]	B.1g	229.307	237.558	245.927	254.906	260.801	269.107	244.749	253.886
<b>II. Cuentas de distribución y utilización de la renta</b>									
II.1. Distribución primaria de la renta									
Cuenta de explotación									
Exc. bruto de explot. y renta mixta [=B1g-D1(E)-(D2-D3)(E)]	B.2g/B.3g	184.810	190.656	197.793	205.623	209.613	217.184	199.375	204.105
Cuenta de asignación de la renta primaria									
Saldo de rentas primarias bruto [=B2/3g+D1(R)+D4(R-E)]	B.5g	692.766	720.534	742.081	773.337	799.759	841.457	767.967	803.559
Cuenta de distribución secundaria de la renta									
Renta disponible bruta [=B5g+D5/D7(R-E)]	B.6g	656.165	682.172	700.591	722.935	743.555	780.898	742.538	758.724
Cuenta de redistribución de la renta en especie									
Renta disponible ajustada bruta [=B6g+D63(R-E)]	B.7g	770.342	801.937	823.332	849.339	875.541	919.630	890.673	914.579
II.2. Cuenta de utilización de la renta disponible									
Ahorro bruto [=B7g+D8(R-E)-P4]	B.8g	41.473	48.990	49.249	41.767	41.250	64.507	110.694	86.547
<b>III. Cuentas de acumulación</b>									
III.1. Cuenta de capital									
III.1.1. Cuenta de variaciones del patrimonio neto									
Variaciones del patrimonio neto debidas									
al ahorro y a las transferencias de capital [=B8g+D9-P51c]	B.10.1	12.854	20.170	17.902	8.728	7.825	29.409	75.324	52.658
III.1.2. Cuenta de adquisición de activos no financieros									
Capacidad(+)/Necesidad(-) de financ. [=B8g+D9-P51-P52/53-NP]	B.9	9.884	18.025	15.498	2.383	-1.494	20.552	68.688	19.224
III.2 Cuenta financiera (véase cuadro 2.21.b)									
Operaciones financieras netas (OFN)	B.9	24.405	26.445	26.613	13.992	9.146	31.104	80.276	32.372
Ajuste: C(+)/N(-) de financiación menos OFN		-14.521	-8.420	-11.115	-11.609	-10.640	-10.552	-11.588	-13.148

Fuente: INE.

Última información disponible publicada por el INE 31/03/2022



**SUMMARY OF THE SPANISH NATIONAL ACCOUNTS. BASE YEAR 2015**  
**Quarterly Non-Financial Accounts for the Institutional Sectors (QNFAIS)**  
**23.1e Households and non-profit institutions serving households**

EUR millions

2020-I	2020-II	2020-III	2020-IV	2021-I	2021-II	2021-III	2021-IV	Code
...	...	...	...	...	...	...	...	<b>R RESOURCES</b>
...	...	...	...	...	...	...	...	P.1 Production of goods and services
138.119	126.593	134.775	146.675	136.056	142.128	143.055	154.865	D.1 Compensation of employees
6.396	6.750	6.844	6.745	5.886	7.399	7.371	6.285	D.4 Property income
2.193	1.851	1.993	1.427	1.943	1.908	2.067	1.609	D.41 Interest
4.203	4.899	4.851	5.318	3.943	5.491	5.304	4.676	D.42/45 Other property income excluding interest
93	87	91	93	90	91	90	92	D.61 Social contributions
51.246	75.575	54.665	67.300	56.511	70.759	53.991	68.496	D.62 Social benefits other than social transfers in kind
20.482	16.301	21.294	25.036	23.069	22.516	22.372	26.804	D.7 Other current transfers
36.993	41.498	36.471	45.774	39.013	43.972	38.328	47.382	D.63 Social transfers in kind
-783	-199	-1.825	-1.020	-721	-595	-406	-721	D.8 Adjustment for change in net equity of hous. in PF reserves
178	291	334	1.861	490	595	1.871	3.952	D.9 Capital transfers receivable
178	291	334	1.861	490	595	1.871	3.952	D.92/99 Other capital transfers
-715	-495	-888	-1.346	-1.050	-1.373	-1.276	-981	D.9 Capital transfers payable (-)
-691	-455	-871	-1.277	-1.018	-1.325	-1.186	-927	D.91 Capital taxes (-)
-24	-40	-17	-69	-32	-48	-90	-54	D.92/99 Other capital transfers (-)
...	...	...	...	...	...	...	...	<b>U USES</b>
...	...	...	...	...	...	...	...	P.2 Intermediate consumption
10.760	8.830	10.319	10.528	10.483	10.328	11.175	11.249	D.1 Compensation of employees
1.801	562	1.523	1.051	1.892	1.962	2.048	644	D.2-D.3 Net taxes on production and imports
2.255	2.311	2.467	2.374	2.248	2.458	2.575	2.412	D.2 Taxes on production and imports
-454	-1.749	-944	-1.323	-356	-496	-527	-1.768	D.3 Subsidies (-)
1.305	823	636	1.541	759	750	846	1.236	D.4 Property income
1.062	570	390	1.310	504	485	588	994	D.41 Interest
243	253	246	231	255	265	258	242	D.42/45 Other property income excluding interest
24.781	17.796	31.272	31.525	25.281	21.335	33.762	33.480	D.5 Current taxes on income, wealth, etc.
43.447	43.199	43.073	45.021	45.218	45.523	46.462	47.868	D.61 Social contributions
100	94	98	101	102	103	102	103	D.62 Social benefits other than social transfers in kind
19.177	15.500	20.128	22.380	21.283	22.506	21.682	24.906	D.7 Other current transfers
3.263	3.086	2.742	3.510	3.299	3.160	2.812	3.569	D.63 Social transfers in kind
205.044	171.506	196.521	203.081	195.065	206.440	204.011	220.073	P.4 Actual final consumption
9.208	7.768	10.959	12.967	11.269	12.999	12.678	15.169	P.51g Gross fixed capital formation
8.518	8.604	8.695	8.773	8.903	8.987	9.076	9.151	P.51c Of which: consumption of fixed capital
513	-1.767	1.822	417	3.566	-306	6.292	9.397	P.52/53 Changes in inventories and net acq. of valuables
-110	-150	-136	-265	-305	-447	-273	-488	NP Acquisitions less disposals of non-financial non-prod. assets
171.314	133.094	162.792	160.817	159.351	165.628	168.495	176.260	Memorandum item
								P.3 Final consumption expenditure [=P4+D63(U)-D63(R)]
								<b>BALANCING ITEMS (R-U)</b>
								<b>I and II Current accounts</b>
								<b>I. Production account</b>
61.459	56.104	62.420	64.766	57.994	63.945	63.791	68.156	B.1g Gross value added [=P1-P2]
								<b>II. Distribution and use of income accounts</b>
								II.1. Primary distribution of income accounts
								Generation of income account
48.898	46.712	50.578	53.187	45.619	51.655	50.568	56.263	B.2g/B.3g Gross op. surplus/gross mixed inc. [=B1g-D1(U)-(D2-D3)(U)]
								Allocation of primary income account
192.108	179.232	191.561	205.066	186.802	200.432	200.148	216.177	B.5g Gross balance of primary income [=B2/3g+D1(R)+D4(R-U)]
								Secondary distribution of income account
176.424	194.606	173.040	198.468	174.588	204.331	174.593	205.212	B.6g Gross disposable income [=B5g+D5/D7(R-U)]
								Redistribution of income in kind account
210.154	233.018	206.769	240.732	210.302	245.143	210.109	249.025	B.7g Gross adjusted disposable income [=B6g+D63(R-U)]
								II.2. Use of disposable income account
4.327	61.313	8.423	36.631	14.516	38.108	5.692	28.231	B.8g Gross saving [=B7g+D8(R-U)-P4]
								<b>III. Accumulation accounts</b>
								<b>III.1. Capital account</b>
								III.1.1. Change in net worth account
								Changes in net worth due to
-4.728	52.505	-826	28.373	5.053	28.343	-2.789	22.051	B10.1 saving and capital transfers [=B8g+D9-P51c]
								III.1.2. Acquisitions of non-financial assets account
-5.821	55.258	-4.776	24.027	-574	25.084	-12.410	7.124	B.9 Net lending(+) or net borrowing(-) [=B8g+D9-P51-P52/53-NP]
								<b>III.2. Financial account (see Table 2.21.b)</b>
10.956	52.695	-7.356	23.982	10.264	24.565	-13.562	11.105	B.9 Net financial transactions (NFT)
-16.777	2.563	2.580	45	-10.838	519	1.152	-3.981	Adjustment: NL(+)/NB(-) less NFT

Source: INE.

INE information released 31/03/2022

**SÍNTESIS DE LA CONTABILIDAD NACIONAL DE ESPAÑA. AÑO BASE 2015**  
**Cuentas Trimestrales No Financieras de los Sectores Institucionales (CTNFSI)**  
**23.m Operaciones no sectorizadas**

millones de euros

	Código	2014	2015	2016	2017	2018	2019	2020	2021
<b>RECURSOS</b>	<b>R</b>	92.209	99.121	103.152	108.687	114.439	115.894	97.827	115.912
Producción de bienes y servicios	P.1	92.209	99.121	103.152	108.687	114.439	115.894	97.827	115.912
<b>EMPLEOS</b>	<b>E</b>	92.209	99.121	103.152	108.687	114.439	115.894	97.827	115.912
Impuestos netos sobre producción e importaciones	D.2-D.3	92.209	99.121	103.152	108.687	114.439	115.894	97.827	115.912
<b>SALDOS CONTABLES (R-E)</b>									
<b>I y II Cuentas corrientes</b>									
<i>I. Cuenta de producción</i>									
<i>Valor añadido bruto [=P1-P2]</i>	<i>B.1g</i>	92.209	99.121	103.152	108.687	114.439	115.894	97.827	115.912

Fuente: INE.

Última información disponible publicada por el INE 31/03/2022

**SUMMARY OF THE SPANISH NATIONAL ACCOUNTS. BASE YEAR 2015**  
**Quarterly Non-Financial Accounts for the Institutional Sectors (QNFAIS)**  
**23.me Unsectorised transactions**

EUR millions

2020-I	2020-II	2020-III	2020-IV	2021-I	2021-II	2021-III	2021-IV	Code
30.739	18.854	25.379	22.855	30.179	28.141	30.179	27.413	<b>R RESOURCES</b>
30.739	18.854	25.379	22.855	30.179	28.141	30.179	27.413	P.1 Production of goods and services
30.739	18.854	25.379	22.855	30.179	28.141	30.179	27.413	<b>U USES</b>
30.739	18.854	25.379	22.855	30.179	28.141	30.179	27.413	D.2-D.3 Net taxes on production and imports
<b>BALANCING ITEMS (R-U)</b>								
<b>I and II Current accounts</b>								
<i>I. Production account</i>								
30.739	18.854	25.379	22.855	30.179	28.141	30.179	27.413	<i>B.1g Gross value added [=P1-P2]</i>

Source: INE.

INE information released 31/03/2022

**SÍNTESIS DE LA CONTABILIDAD NACIONAL DE ESPAÑA. AÑO BASE 2015**  
**Cuentas Trimestrales No Financieras de los Sectores Institucionales (CTNFSI)**  
**23.n Resto del mundo**

millones de euros

	Código	2014	2015	2016	2017	2018	2019	2020	2021
<b>RECURSOS</b>	<b>R</b>	383.833	397.879	405.762	444.079	472.642	483.957	397.314	470.982
Importaciones de bienes y servicios	P.7	313.601	329.593	332.955	366.489	390.404	398.507	327.023	402.609
Remuneración de los asalariados	D.1	304	332	276	320	373	410	309	222
Impuestos netos sobre producción e importaciones	D.2-D.3	-3.919	-2.091	-3.352	-3.156	-3.056	-3.003	-3.346	-2.650
Impuestos s/producción e importaciones	D.2	1.559	2.508	2.603	2.613	2.653	2.674	2.502	3.007
Subvenciones (-)	D.3	-5.478	-4.599	-5.955	-5.769	-5.709	-5.677	-5.848	-5.657
Rentas de la propiedad	D.4	54.186	52.351	52.035	56.694	60.487	61.255	47.019	46.837
Transferencias corrientes	D.5/7	23.916	24.397	25.848	25.969	29.215	30.150	29.559	33.274
Transferencias de capital a cobrar	D.9	710	345	392	355	441	369	635	994
Transferencias de capital a pagar (-)	D.9	-4.965	-7.048	-2.392	-2.592	-5.222	-3.731	-3.885	-10.304
<b>EMPLEOS</b>	<b>E</b>	405.913	426.683	443.562	479.131	501.059	514.360	411.034	493.681
Exportaciones de bienes y servicios	P.6	345.593	362.356	377.370	408.390	423.097	434.967	343.551	420.812
Remuneración de los asalariados	D.1	2.357	2.411	2.378	2.657	2.821	2.871	2.615	3.356
Rentas de la propiedad	D.4	44.430	47.939	49.333	51.634	56.712	58.478	47.960	47.326
Transferencias corrientes	D.5/7	13.245	13.704	14.051	15.844	17.403	17.191	15.689	20.318
Adquisiciones - cesiones de act. no financieros no producidos	NP	288	273	430	606	1.026	853	1.219	1.869
<b>SALDOS CONTABLES (R-E)</b>									
<b>V.1 y V.2 Cuentas corrientes</b>									
<b>V.1. Cuenta de intercambios exteriores de bienes y servicios</b>									
Saldo de intercambios exteriores de bienes y servicios [=P7-P6]	B.11	-31.992	-32.763	-44.415	-41.901	-32.693	-36.460	-16.528	-18.203
<b>V.2. Cuenta de rentas primarias y transferencias corrientes</b>									
Saldo de oper. ctes. con el exterior [=B11+D1+D2-D3+D4+D5/7]	B12	-17.537	-21.828	-35.370	-32.209	-22.610	-26.188	-9.251	-11.520
<b>V.3. Cuentas de acumulación</b>									
<b>V.3.1. Cuenta de capital</b>									
V.3.1.1. Cuenta de variaciones del patrimonio neto									
Variaciones del patrimonio neto debidas									
al ahorro y a las transferencias de capital [=B12+D9]	B.10.1	-21.792	-28.531	-37.370	-34.446	-27.391	-29.550	-12.501	-20.830
V.3.1.2. Cuenta de adquisición de activos no financieros									
Capacidad(+)/Necesidad(-) de financiación [=B101-NP]	B.9	-22.080	-28.804	-37.800	-35.052	-28.417	-30.403	-13.720	-22.699
<b>V.3.2. Cuenta financiera (véase cuadro 2.22.b)</b>									
Operaciones financieras netas (OFN)	B.9	-22.080	-28.804	-37.800	-35.052	-28.417	-30.403	-13.720	-22.699
Ajuste: C(+)/N(-) de financiación menos OFN		0	0	0	0	0	0	0	0

Fuente: INE.

Última información disponible publicada por el INE 31/03/2022

**SUMMARY OF THE SPANISH NATIONAL ACCOUNTS. BASE YEAR 2015**  
**Quarterly Non-Financial Accounts for the Institutional Sectors (QNFAIS)**  
**23.je Financial institutions**

EUR millions

2020-I	2020-II	2020-III	2020-IV	2021-I	2021-II	2021-III	2021-IV	Code
...	...	...	...	...	...	...	...	<b>R RESOURCES</b>
...	...	...	...	...	...	...	...	P.1 Production of goods and services
14.564	14.136	13.223	22.860	12.556	14.047	12.797	18.310	D.4 Property income
9.560	8.924	7.670	10.609	6.962	7.731	7.156	8.865	D.41 Interest
5.004	5.212	5.553	12.251	5.594	6.316	5.641	9.445	D.42/45 Other property income excluding interest
1.201	1.163	1.105	1.184	1.035	971	1.111	1.193	D.61 Social contributions
7.676	6.335	7.860	7.465	7.218	6.828	6.710	7.266	D.7 Other current transfers
1.452	616	152	9.954	5.520	275	179	1.519	D.9 Capital transfers receivable
1.452	616	152	9.954	5.520	275	179	1.519	D.92/99 Other capital transfers
-273	163	165	-10.523	-376	1	-11	-283	D.9 Capital transfers payable (-)
-39	163	165	-10.523	-142	1	-11	-283	D.92/99 Other capital transfers (-)
...	...	...	...	...	...	...	...	<b>U USES</b>
...	...	...	...	...	...	...	...	P.2 Intermediate consumption
4.944	4.872	4.832	5.164	4.931	4.608	4.897	5.400	D.1 Compensation of employees
1.347	1.047	210	249	1.461	1.187	210	274	D.2-D.3 Net taxes on production and imports
1.403	1.103	266	306	1.517	1.243	266	331	D.2 Taxes on production and imports
-56	-56	-56	-57	-56	-56	-56	-57	D.3 Subsidies (-)
12.746	14.080	10.512	13.689	10.307	10.335	9.901	11.587	D.4 Property income
6.650	5.506	5.426	5.663	4.565	4.245	4.579	4.322	D.41 Interest
6.096	8.574	5.086	8.026	5.742	6.090	5.322	7.265	D.42/45 Other property income excluding interest
521	816	716	725	588	661	943	840	D.5 Current taxes on income, wealth, etc.
1.841	1.179	2.782	2.484	1.637	3.698	1.691	1.801	D.62 Social benefits other than social transfers in kind
7.694	6.285	8.950	9.049	7.049	6.766	6.506	7.268	D.7 Other current transfers
-783	-199	-1.825	-1.020	-721	-595	-406	-721	D.8 Adjustment for change in net equity of hous. in PF reserves
1.496	1.139	622	1.001	76	1.302	1.135	-1.453	P.51g Gross fixed capital formation
1.131	1.120	1.136	1.120	1.124	1.117	1.128	1.117	P.51c Of which: consumption of fixed capital
2	-3	-5	-12	-1	0	1	-2	P.52/53 Changes in inventories and net acq. of valuables
<b>BALANCING ITEMS (R-U)</b>								
<b>I and II Current accounts</b>								
<b>I. Production account</b>								
12.994	10.821	11.268	10.380	11.392	11.376	11.630	11.372	B.1g Gross value added [=P1-P2]
<b>II. Distribution and use of income accounts</b>								
II.1. Primary distribution of income accounts								
Generation of income account								
6.703	4.902	6.226	4.967	5.000	5.581	6.523	5.698	B.2g Gross operating surplus [=B1g-D1(U)-(D2-D3)(U)]
Allocation of primary income account								
8.521	4.958	8.937	14.138	7.249	9.293	9.419	12.421	B.5g Gross balance of primary income [=B2g+D4(R-U)]
Secondary distribution of income account								
7.342	4.176	5.454	10.529	6.228	5.967	8.100	10.971	B.6g Gross disposable income [=B5g+D5/D7(R-U)]
Redistribution of income in kind account								
7.342	4.176	5.454	10.529	6.228	5.967	8.100	10.971	B.7g Gross adjusted disposable income [=B6g+D63(R-U)]
II.2. Use of disposable income account								
8.125	4.375	7.279	11.549	6.949	6.562	8.506	11.692	B.8g Gross saving [=B7g+D8(R-U)-P4]
<b>III. Accumulation accounts</b>								
<b>III.1. Capital account</b>								
III.1.1. Change in net worth account								
Changes in net worth due to								
8.173	4.034	6.460	9.860	10.969	5.721	7.546	11.811	B10.1 saving and capital transfers [=B8g+D9-P51c]
III.1.2. Acquisitions of non-financial assets account								
7.911	4.122	7.085	10.098	12.018	5.536	7.538	14.383	B.9 Net lending(+) or net borrowing(-) [=B8g+D9-P51-P52/53-NP]
<b>III.2. Financial account (see Table 2.7.b)</b>								
7.372	3.583	6.545	19.416	12.018	5.536	6.765	15.801	B.9 Net financial transactions (NFT)
539	539	540	-9.318	-0	0	773	-1.418	Adjustment: NL(+)/NB(-) less NFT

Source: INE.

INE information released 31/03/2022

**23. PRODUCCIÓN Y DEMANDA**  
**A) Índice de producción industrial**

**23.1 General y resumen**

Instituto Nacional de Estadística

Año base 2015

		Índice general	Por ramas de actividad (CNAE 2009)				Por destino económico de los bienes					
			Extrac-tivas	Manufac-tureras	Suministro de energía eléctrica, gas, vapor y aire acondicionado	Energía	Bienes de equipo	Bienes inter-medios	Bienes de consumo			
									Total	Duradero	No duradero	
1	2	3	4	5	6	7	8	9	10			
<b>16</b>	M	101,6	91,6	102,3	97,8	99,3	103,6	101,9	101,4	101,4	101,4	
<b>17</b>	M	104,5	96,2	105,5	99,5	101,1	107,4	106,8	102,1	106,6	101,8	
<b>18</b>	M	105,2	91,0	107,1	97,6	99,4	110,3	108,6	102,0	104,6	101,8	
<b>19</b>	M	105,9	92,0	107,9	96,2	99,0	113,1	107,8	103,5	103,4	103,5	
<b>20</b>	M	96,2	85,0	97,1	91,0	92,7	95,6	99,3	96,2	89,4	96,8	
<b>21</b>	MP	103,0	92,0	105,0	93,5	95,1	101,8	109,2	103,6	105,5	103,4	
<b>21 E-F</b>	MP	97,9	70,5	98,0	100,4	96,6	97,8	103,3	92,8	92,0	92,8	
<b>22 E-F</b>	MP	101,8	76,0	102,7	101,6	98,6	99,6	107,6	99,7	100,4	99,7	
<b>20 Nov</b>		106,0	98,5	110,0	89,2	89,9	115,1	113,7	102,8	110,3	102,2	
<b>Dic</b>		97,1	80,7	95,9	105,0	101,6	101,2	94,6	92,8	95,7	92,6	
<b>21 Ene</b>	P	95,7	61,6	93,5	109,1	103,4	91,7	99,2	88,7	83,5	89,1	
<b>Feb</b>	P	100,1	79,4	102,5	91,8	89,7	104,0	107,4	96,9	100,6	96,6	
<b>Mar</b>	P	111,9	96,0	115,8	96,1	95,3	116,2	121,6	110,9	113,2	110,7	
<b>Abr</b>	P	102,2	88,2	105,5	87,3	89,0	102,4	111,7	102,0	102,0	102,0	
<b>May</b>	P	105,5	92,6	109,5	85,9	89,5	106,5	118,1	103,4	112,6	102,7	
<b>Jun</b>	P	106,4	101,8	110,7	83,7	88,6	109,7	116,9	106,6	116,2	105,7	
<b>Jul</b>	P	108,0	128,7	109,8	93,3	99,8	104,8	115,5	108,9	119,2	108,0	
<b>Ago</b>	P	83,6	73,2	80,4	90,9	97,7	64,1	84,0	87,9	73,4	89,1	
<b>Sep</b>	P	107,0	98,4	110,4	89,2	93,7	105,0	114,0	111,7	112,2	111,7	
<b>Oct</b>	P	104,2	96,0	107,5	89,0	92,0	102,5	110,6	108,4	111,3	108,1	
<b>Nov</b>	P	111,8	88,6	114,9	100,7	99,7	113,7	114,5	117,2	120,4	116,9	
<b>Dic</b>	P	100,1	99,4	99,3	105,4	103,3	101,5	96,6	100,4	101,4	100,3	
<b>22 Ene</b>	P	99,7	75,1	98,4	109,0	105,2	93,2	103,1	96,6	91,8	97,0	
<b>Feb</b>	P	104,0	76,9	107,0	94,2	92,0	106,1	112,0	102,9	109,1	102,3	

**23. PRODUCCIÓN Y DEMANDA**  
**A) Índice de producción industrial**

**23.2 Por ramas de actividad (CNAE 2009)**  
**Industrias extractivas y manufactureras**

Instituto Nacional de Estadística

Año base 2015

		Industrias extractivas			Industrias manufactureras						
		Total	Extracción de antracita hulla y lignito	Otras industrias extractivas	Total	Alimen-tación	Fabrica-ción de bebidas	Tabaco	Textil	Confección de prendas de vestir	Cuero y calzado
1	2	3	4	5	6	7	8	9	10		
<b>16</b>	M	91,6	...	94,2	102,3	102,0	99,9	...	103,5	113,5	95,1
<b>17</b>	M	96,2	...	92,7	105,5	102,2	100,3	...	104,5	125,1	90,6
<b>18</b>	M	91,0	...	93,1	107,1	103,1	98,3	...	102,5	119,7	89,2
<b>19</b>	M	92,0	...	102,3	107,9	105,1	102,1	...	97,3	119,2	88,3
<b>20</b>	M	85,0	...	94,3	97,1	100,1	93,1	-0,0	89,6	87,9	63,4
<b>21</b>	MP	92,0	...	108,8	105,0	104,3	104,8	-0,0	97,5	111,8	70,3
<b>21 E-F</b>	MP	70,5	...	83,0	98,0	97,5	76,2	-0,0	88,6	84,4	71,0
<b>22 E-F</b>	MP	76,0	...	89,8	102,7	100,7	86,7	-0,0	102,7	115,9	76,1
<b>20 Nov</b>		98,5	...	116,8	110,0	102,9	98,8	-0,0	112,2	99,8	55,6
<b>Dic</b>		80,7	...	94,5	95,9	103,1	93,3	-0,0	93,6	74,4	51,4
<b>21 Ene</b>	P	61,6	...	71,5	93,5	96,4	73,5	-0,0	88,0	78,4	66,2
<b>Feb</b>	P	79,4	...	94,5	102,5	98,5	78,9	-0,0	89,2	90,3	75,9
<b>Mar</b>	P	96,0	...	113,4	115,8	106,8	104,3	-0,0	112,8	125,1	84,9
<b>Abr</b>	P	88,2	...	103,3	105,5	98,2	98,4	-0,0	98,7	120,1	68,5
<b>May</b>	P	92,6	...	109,4	109,5	101,0	105,7	-0,0	106,2	86,4	65,8
<b>Jun</b>	P	101,8	...	120,6	110,7	102,5	122,6	-0,0	107,8	106,7	77,1
<b>Jul</b>	P	128,7	...	153,4	109,8	102,8	121,2	-0,0	109,0	114,4	81,7
<b>Ago</b>	P	73,2	...	85,9	80,4	103,1	102,3	-0,0	51,7	115,9	46,8
<b>Sep</b>	P	98,4	...	116,4	110,4	110,9	123,4	-0,0	106,7	140,9	70,9
<b>Oct</b>	P	96,0	...	114,1	107,5	107,9	112,2	-0,0	102,6	145,1	70,5
<b>Nov</b>	P	88,6	...	104,5	114,9	114,9	110,5	-0,0	109,0	126,8	70,6
<b>Dic</b>	P	99,4	...	118,3	99,3	108,6	104,5	-0,0	87,8	91,8	64,5
<b>22 Ene</b>	P	75,1	...	88,7	98,4	102,7	84,8	-0,0	99,3	105,0	67,3
<b>Feb</b>	P	76,9	...	90,8	107,0	98,7	88,6	-0,0	106,1	126,8	84,9

**23. PRODUCCIÓN Y DEMANDA**  
**A) Índice de producción industrial**

**23.3 Por ramas de actividad (CNAE 2009)**  
**Industrias manufactureras (continuación 1)**

Instituto Nacional de Estadística

Año base 2015

		Industrias manufactureras									
		Madera y corcho, excepto muebles; cestería y espartería	Papel	Artes gráficas y reproducción de soportes grabados	Coquerías y refinado de petróleo	Química	Fabricación de productos farmacéuticos	Fabricación de productos de caucho y plásticos	Fabricación de otros productos minerales no metálicos	Metalurgia	Fabricación de productos metálicos, excepto maquinaria y equipo
		1	2	3	4	5	6	7	8	9	10
<b>16</b>	M	102,6	101,1	95,2	103,5	101,5	103,5	103,5	101,3	101,7	100,5
<b>17</b>	M	109,7	101,4	91,2	107,0	105,4	106,6	109,0	105,7	106,0	106,5
<b>18</b>	M	114,2	101,0	88,5	110,2	106,6	108,5	109,3	107,4	107,1	108,7
<b>19</b>	M	108,0	100,1	82,5	107,2	106,5	113,0	109,4	109,8	102,0	113,1
<b>20</b>	M	95,0	97,0	67,8	90,5	104,6	115,3	102,2	100,0	88,2	98,1
<b>21</b>	MP	115,8	104,0	71,8	95,7	111,5	121,4	110,6	117,0	100,4	107,1
<b>21 E-F</b>	MP	99,7	100,3	63,2	84,8	105,8	115,0	112,2	102,8	97,8	99,4
<b>22 E-F</b>	MP	129,4	101,4	66,1	97,7	113,5	120,7	114,2	110,0	96,6	103,2
<b>20 Nov</b>		113,3	103,6	75,3	94,0	111,5	125,7	122,9	116,0	103,6	112,2
<b>Dic</b>		95,4	92,7	73,2	92,7	98,3	91,4	96,0	95,4	79,6	94,4
<b>21 Ene</b>	P	95,1	98,6	58,5	85,6	104,2	104,8	110,1	95,7	94,4	92,1
<b>Feb</b>	P	104,2	102,0	67,8	84,1	107,5	125,2	114,4	109,9	101,2	106,7
<b>Mar</b>	P	116,7	108,4	84,6	90,3	124,3	144,8	125,7	125,0	114,2	122,0
<b>Abr</b>	P	118,1	103,9	72,0	92,7	114,4	136,6	113,5	117,5	104,3	109,4
<b>May</b>	P	120,9	108,3	71,8	92,9	114,7	134,2	118,8	129,8	111,1	116,5
<b>Jun</b>	P	123,0	105,8	70,4	86,1	115,1	123,1	115,9	126,6	110,6	118,6
<b>Jul</b>	P	122,5	107,5	63,7	102,4	116,8	135,7	114,2	125,2	105,9	118,0
<b>Ago</b>	P	78,2	92,0	58,0	104,4	98,5	58,0	83,9	95,8	69,0	74,9
<b>Sep</b>	P	135,6	106,4	72,7	100,0	114,0	122,3	110,9	124,4	105,3	113,2
<b>Oct</b>	P	126,8	103,9	81,3	103,5	112,2	118,4	110,9	124,9	103,4	108,3
<b>Nov</b>	P	141,3	111,1	89,4	101,4	113,6	149,9	115,1	124,6	106,2	114,9
<b>Dic</b>	P	107,6	99,6	71,7	104,5	102,3	104,3	93,3	104,3	79,5	90,8
<b>22 Ene</b>	P	123,2	101,8	62,0	103,6	111,8	108,7	110,3	101,9	93,4	96,6
<b>Feb</b>	P	135,6	101,1	70,3	91,8	115,1	132,7	118,1	118,0	99,8	109,8

**23. PRODUCCIÓN Y DEMANDA**  
**A) Índice de producción industrial**

**23.4 Por ramas de actividad (CNAE 2009)**  
**Industrias manufactureras (continuación 2) y resto**

Instituto Nacional de Estadística

Año base 2015

		Industrias manufactureras								Suministro de energía eléctrica, gas, vapor y aire acondicionado
		Fabricación de productos informáticos, electrónicos y ópticos	Fabricación de material y equipo eléctrico	Fabricación de maquinaria y equipo n.c.o.p.	Fabricación de vehículos de motor, remolques y semirremolques	Fabricación de otro material de transporte	Fabricación de muebles	Otras industrias manufactureras	Reparación e instalación de maquinaria y equipo	
		1	2	3	4	5	6	7	8	9
<b>16</b>	M	100,8	99,6	105,1	106,0	105,0	104,6	101,6	101,2	97,8
<b>17</b>	M	98,9	104,4	116,6	104,1	107,2	110,0	107,4	111,5	99,5
<b>18</b>	M	109,6	109,6	121,2	103,3	114,0	110,8	111,5	118,1	97,6
<b>19</b>	M	116,1	108,4	123,3	103,3	113,8	110,8	117,2	118,5	96,2
<b>20</b>	M	110,4	104,2	107,6	84,1	93,0	91,6	94,2	103,6	91,0
<b>21</b>	MP	118,0	111,8	125,5	82,6	93,0	111,7	114,1	110,7	93,5
<b>21 E-F</b>	MP	101,7	104,7	101,5	97,5	83,9	91,9	101,6	104,6	100,4
<b>22 E-F</b>	MP	117,2	107,9	112,8	87,2	92,1	102,3	111,8	109,0	101,6
<b>20 Nov</b>		118,5	122,6	124,5	116,4	103,0	112,8	113,9	109,9	89,2
<b>Dic</b>		111,3	99,5	127,9	86,1	84,4	97,5	105,7	111,1	105,0
<b>21 Ene</b>	P	93,8	95,1	92,8	95,4	70,9	81,9	92,3	102,4	109,1
<b>Feb</b>	P	109,7	114,3	110,3	99,7	97,0	101,9	111,0	106,8	91,8
<b>Mar</b>	P	132,8	125,9	139,4	103,2	100,4	119,9	130,2	113,7	96,1
<b>Abr</b>	P	117,9	111,1	120,2	89,2	94,6	109,2	113,5	105,4	87,3
<b>May</b>	P	126,0	128,3	128,7	87,4	100,3	118,5	113,8	112,7	85,9
<b>Jun</b>	P	127,2	126,2	149,1	82,4	104,4	121,3	120,4	108,5	83,7
<b>Jul</b>	P	128,0	114,8	135,9	74,8	106,7	131,6	123,7	106,8	93,3
<b>Ago</b>	P	72,3	79,9	82,1	42,4	45,5	75,4	66,2	100,8	90,9
<b>Sep</b>	P	127,4	121,7	131,3	78,6	107,9	120,1	123,6	113,1	89,2
<b>Oct</b>	P	115,6	103,5	125,4	77,5	104,5	120,7	123,8	116,9	89,0
<b>Nov</b>	P	130,6	117,1	144,7	89,4	104,0	129,3	134,1	122,8	100,7
<b>Dic</b>	P	135,2	103,6	145,9	70,8	80,3	110,6	116,1	118,8	105,4
<b>22 Ene</b>	P	110,7	96,7	100,9	85,8	80,1	93,1	103,0	102,8	109,0
<b>Feb</b>	P	123,7	119,1	124,8	88,7	104,1	111,5	120,5	115,2	94,2

**23. PRODUCCIÓN Y DEMANDA**  
**B) Indicadores de energía**

**23.5 Producción y consumo interior bruto de energía primaria**

Boletín Trimestral de Coyuntura Energética del Ministerio de Industria, Energía y Turismo

Miles de toneladas equivalentes de petróleo y porcentaje

	Producción interior bruta								Consumo interior bruto							
	Total	Petróleo	Carbón	Gas natural	Electricidad primaria			Energías renovables (a)	Total	Del cual					Relación de autoabastecimiento	
					Total	Hidráulica	Nuclear			Petróleo	Carbón	Gas natural	Electricidad primaria	Energías renovab. (a)		Residuos no renov.
1	2	3	4	5	6	7	8	9	10	11	12	13	14	15	16	
<b>12</b>	33 526	145	2 460	52	17 786	1 767	16 020	13 082	129 273	53 978	15 331	28 569	16 823	14 396	176	26,0
<b>13</b>	34 761	375	1 763	50	17 954	3 170	14 783	14 620	120 999	51 318	11 348	26 158	17 373	14 603	200	28,8
<b>14</b>	35 144	311	1 628	21	18 303	3 369	14 934	14 882	118 400	50 447	11 639	23 662	18 010	14 439	204	29,7
<b>15</b>	P 33 638	236	1 246	54	17 354	2 420	14 934	14 747	123 233	53 171	13 686	24 533	17 343	14 239	260	27,3
<b>15 E-D</b>	P 33 638	236	1 246	54	17 354	2 420	14 934	14 747	123 233	53 171	13 686	24 533	17 343	14 239	260	27,3
<b>16 E-D</b>	P 32 915	144	686	48	18 390	3 130	15 260	13 647	115 841	54 633	10 442	25 035	19 050	6 681	...	28,6
<b>15 Nov</b>	P 2 536	12	109	4	1 245	163	1 082	1 165	10 006	4 255	1 200	2 134	1 278	1 114	24	25,3
<b>Dic</b>	P 2 656	13	81	5	1 441	120	1 321	1 116	10 777	4 558	1 208	2 420	1 507	1 060	24	24,6
<b>16 Ene</b>	P 2 727	14	76	4	1 540	285	1 255	1 093	9 583	4 273	783	2 405	1 613	508	...	28,5
<b>Feb</b>	P 2 688	13	69	4	1 430	348	1 082	1 171	9 281	4 338	596	2 242	1 513	592	...	29,0
<b>Mar</b>	P 3 118	14	64	5	1 785	376	1 409	1 250	9 885	4 570	595	2 255	1 800	666	...	31,5
<b>Abr</b>	P 3 050	13	59	4	1 830	459	1 371	1 144	9 040	4 327	415	1 912	1 820	567	...	33,7
<b>May</b>	P 2 733	11	53	5	1 498	443	1 054	1 167	8 739	4 328	476	1 781	1 563	591	...	31,3
<b>Jun</b>	P 2 906	12	49	5	1 574	259	1 315	1 266	9 261	4 488	695	1 728	1 667	684	...	31,4
<b>Jul</b>	P 2 972	13	36	4	1 608	198	1 410	1 310	10 066	4 739	1 067	1 843	1 687	730	...	29,5
<b>Ago</b>	P 2 950	11	39	4	1 582	179	1 403	1 314	9 831	4 772	990	1 663	1 671	735	...	30,0
<b>Sep</b>	P 2 692	10	44	4	1 511	146	1 364	1 124	9 674	4 532	1 173	1 817	1 608	543	...	27,8
<b>Oct</b>	P 2 533	10	48	3	1 531	143	1 388	941	9 667	4 565	1 138	2 112	1 493	359	...	26,2
<b>Nov</b>	P 2 246	10	80	3	1 159	131	1 028	993	10 022	4 683	1 167	2 568	1 190	414	...	22,4
<b>Dic</b>	P 2 300	10	69	3	1 344	162	1 182	873	10 792	5 018	1 348	2 708	1 425	293	...	21,3

a. Hasta diciembre de 2002 comprende "Energía eólica, residuos sólidos urbanos y otros combustibles sólidos". A partir de enero 2003 "Energía eólica, energía solar, biomasa y residuos (Energías renovables)". En el segundo trimestre de 2010 se ha producido un cambio metodológico en las series correspondientes a la producción y el consumo de las "Energías renovables" que consiste en la inclusión, por primera vez, del consumo para el uso final de estas energías. Este cambio afecta a estas series desde enero de 2005. Las series mensuales sólo están disponibles desde abril de 2008 por lo que, desde enero de 2005 hasta marzo de 2008, los datos mensuales se han estimado aplicando a los totales anuales disponibles, el porcentaje que representa cada mes sobre el total anual en las series que no incluyen el consumo final.

Nota : Para todas las series mensuales, los datos anuales no siempre se corresponden con la suma anual de los datos mensuales. Cuando esto ocurre, las diferencias entre el dato anual y la suma de datos mensuales se reparten uniformemente a lo largo del año.

**23. PRODUCCIÓN Y DEMANDA**  
**B) Indicadores de energía**

**23.6 Electricidad: Generación y Demanda**

Fuente: Red Eléctrica de España (REE)

GW/h

	Generación											Demanda			
	Total	Renovable					No renovable					Total	Consumo bombeo	Enlace Baleares (d)	Saldo exterior
		Total	Eólica	Hidráulica	Solar fotovoltaica	Otras (a)	Total	Nuclear	Ciclo combinado (b)	Cogeneración	Otras (c)				
1=2+7	2=3 a 6	3	4	5	6	7=8 a 11	8	9	10	11	12=1+13+14+15	13	14	15	
<b>19</b>	246 930	95 944	53 015	24 630	8 762	9 537	150 987	55 836	51 206	29 529	14 416	257 821	-3 276	-1 694	6 863
<b>20</b>	239 232	108 685	53 647	30 592	14 821	9 625	130 547	55 771	38 360	26 980	9 436	236 225	-4 875	-1 427	3 294
<b>21</b>	246 548	119 148	59 158	29 507	20 288	10 195	127 404	54 057	37 660	25 990	9 697	241 905	-4 619	-889	858
<b>21 E-M</b>	64 602	36 273	18 750	12 258	3 388	1 877	28 329	14 392	4 924	6 472	2 541	62 583	-1 883	-379	242
<b>22 E-M</b>	64 704	27 871	16 385	4 994	4 560	1 932	36 833	14 586	12 537	6 472	3 238	60 776	-1 319	-90	-2 521
<b>21 Ene</b>	23 240	12 401	6 994	4 053	810	544	10 839	5 200	2 188	2 396	1 055	22 706	-611	-138	215
<b>Feb</b>	20 258	12 241	6 235	4 512	936	558	8 017	4 359	1 087	1 833	738	19 192	-790	-113	-163
<b>Mar</b>	21 104	11 631	5 521	3 693	1 642	775	9 473	4 833	1 649	2 243	748	20 685	-482	-128	190
<b>Abr</b>	18 969	9 126	4 041	2 742	1 619	724	9 843	4 197	2 866	2 188	592	18 848	-267	-111	257
<b>May</b>	19 496	10 195	4 620	2 156	2 328	1 091	9 301	4 373	2 005	2 180	743	19 213	-446	-112	274
<b>Jun</b>	18 753	9 055	3 533	2 178	2 265	1 079	9 699	3 684	3 136	2 158	721	19 502	-199	-65	1 013
<b>Jul</b>	21 035	10 040	4 120	2 204	2 466	1 250	10 995	5 119	3 025	2 239	612	21 383	-233	-46	627
<b>Ago</b>	20 196	8 946	3 597	1 880	2 330	1 139	11 251	5 150	3 325	2 098	678	20 602	-217	-40	661
<b>Sep</b>	19 385	7 280	3 123	1 392	1 867	898	12 105	4 891	4 296	2 155	763	19 645	-183	-38	480
<b>Oct</b>	19 429	7 798	4 229	1 020	1 726	823	11 632	4 748	3 806	2 138	940	18 974	-370	-38	-48
<b>Nov</b>	21 986	9 503	6 332	1 158	1 310	703	12 483	3 580	5 777	2 182	944	20 364	-270	-28	-1 324
<b>Dic</b>	22 697	10 932	6 813	2 519	989	611	11 766	3 923	4 500	2 180	1 163	20 791	-551	-32	-1 324
<b>22 Ene</b>	23 107	9 606	5 352	2 070	1 516	668	13 501	5 048	5 197	2 170	1 086	21 489	-414	-31	-1 173
<b>Feb</b>	20 032	8 080	4 618	1 168	1 645	649	11 952	4 771	4 087	2 102	992	19 053	-484	-28	-468
<b>Mar</b>	21 565	10 185	6 415	1 756	1 399	615	11 380	4 767	3 253	2 200	1 160	20 234	-421	-31	-880

a. Incluye solar térmica, residuos renovables, biogás, biomasa, hidráulica marina y geotérmica.

b. Incluye funcionamiento en ciclo abierto.

c. Incluye turbinación de bombeo puro y mixto, carbón y residuos no renovables.

d. Enlace Península-Baleares. Valor positivo (negativo): Entrada (salida) de energía en el sistema.

e. Valor positivo (negativo): Saldo importador (exportador).



**23. PRODUCCIÓN Y DEMANDA**  
**C) Indicadores de construcción, acero y cemento**

**23.7 Edificación y vivienda**  
**Licencias de obra mayor**

Ministerio de Transportes, Movilidad y Agenda Urbana

Unidades, miles de metros cuadrados

	Edificios de nueva planta												Obras de rehabilitación	Obras de demolición Superficie (miles de m²)		Pro memoria Incremento del número de viviendas (unidades)	
	Edificios a construir (unidades)						Superficie (miles de m²)							Superficie total (miles de m²)	Demolida totalmente		Demolida parcialmente
	Total	Residenciales				No residenciales	De terrenos, solares o parcelas afectados por edificación residencial	De los edificios				No residenciales					
		Nº de viviendas	Total edificios	Destinados a viviendas	Residencia colectiva			Total	Residenciales		Residencia colectiva						
1=3+6	2	3=4+5	4	5	6	7	8=9+12	9=10+11	10	11		12	13	14	15	16	
<b>16</b>	29 959	57 209	22 105	21 967	138	7 854	23 227	17 140	11 549	11 379	170	5 591	1 358	1 983	1 141	58 517	
<b>17</b>	33 095	63 063	24 946	24 778	168	8 149	21 587	22 335	13 267	12 806	461	9 068	1 817	2 128	1 644	65 359	
<b>18</b>	P 35 473	81 926	27 677	27 389	288	7 796	31 122	23 050	16 267	15 806	461	6 783	1 686	1 908	1 394	85 340	
<b>19</b>	P 29 351	79 578	23 889	23 640	249	5 462	20 258	21 797	15 380	14 643	737	6 417	1 286	1 645	1 068	82 914	
<b>19 E-F</b>	P 4 725	12 781	3 872	3 847	25	853	3 638	3 324	2 532	2 395	137	792	191	334	158	13 474	
<b>20 E-F</b>	P 3 140	9 453	2 674	2 643	31	466	2 289	2 245	1 676	1 589	87	569	87	162	87	9 820	
<b>18 Nov</b>	P 2 942	6 952	2 428	2 414	14	514	5 929	1 938	1 376	1 319	57	562	162	175	78	7 091	
<b>Dic</b>	P 2 819	7 994	2 310	2 263	47	509	1 960	1 991	1 535	1 420	115	456	91	174	150	8 186	
<b>19 Ene</b>	P 2 138	6 124	1 692	1 687	5	446	1 848	1 657	1 215	1 205	10	442	81	209	60	6 570	
<b>Feb</b>	P 2 587	6 657	2 180	2 160	20	407	1 790	1 667	1 317	1 190	127	350	110	125	98	6 904	
<b>Mar</b>	P 2 267	7 027	1 816	1 752	64	451	1 820	1 982	1 347	1 276	71	635	206	131	117	7 241	
<b>Abr</b>	P 2 432	4 959	1 729	1 725	4	703	1 257	1 703	935	927	8	768	59	165	67	5 131	
<b>May</b>	P 3 603	8 750	2 902	2 882	20	701	2 735	2 683	2 122	1 854	268	561	120	175	123	9 302	
<b>Jun</b>	P 2 290	7 042	1 908	1 898	10	382	1 477	1 771	1 279	1 251	28	492	94	62	186	7 445	
<b>Jul</b>	P 2 749	7 546	2 098	2 084	14	651	2 110	2 399	1 412	1 391	21	987	109	208	115	7 849	
<b>Ago</b>	P 2 701	5 563	2 391	2 373	18	310	1 469	1 246	950	923	27	296	103	116	63	5 953	
<b>Sep</b>	P 2 020	5 038	1 654	1 641	13	366	1 228	1 516	893	865	28	623	81	147	56	5 263	
<b>Oct</b>	P 2 819	9 444	2 320	2 315	5	499	1 652	2 407	1 749	1 728	21	658	158	121	69	9 609	
<b>Nov</b>	P 2 108	6 588	1 871	1 821	50	237	1 609	1 515	1 271	1 211	60	244	94	125	64	6 623	
<b>Dic</b>	P 1 637	4 840	1 328	1 302	26	309	1 263	1 251	890	822	68	361	71	61	50	5 024	
<b>20 Ene</b>	P 1 518	5 317	1 249	1 235	14	269	1 178	1 233	917	876	41	316	53	104	51	5 501	
<b>Feb</b>	P 1 622	4 136	1 425	1 408	17	197	1 111	1 012	759	713	46	253	34	58	36	4 319	

**23. PRODUCCIÓN Y DEMANDA**  
**C) Indicadores de construcción, acero y cemento**

**23.8 Obras en edificación**

Ministerio de Transportes, Movilidad y Agenda Urbana

Unidades, miles de metros cuadrados, millones de euros

	Visados de dirección de obra												Certificados fin obra				
	Número de edificios (unidades)						Superficies (miles de m²)						Presupuesto de ejecución de obras (millones de euros)	Número de edificios (unidades)		Valor liquidación de ejecución material de obra (millones de euros)	
	Obra nueva			Ampliación		Reforma	Obra nueva			Ampliación		Obra nueva ampliación y reforma		Pro memoria Reforma de locales, urbanización y otros	Total		Número de viviendas que incluyen
	Total	Destinados a viviendas	Número de viviendas que incluyen	Total	Destinados a viviendas	Total	Destinados a viviendas	Total	Destinados a viviendas	Total	Destinados a viviendas						
1	2	3	4	5	6	7	8	9	10	11	12	13	14	15	16		
<b>19</b>	31 476	26 603	106 266	3 658	2 570	34 818	28 364	25 997	20 048	1 452	425	16 360	1 055	48 025	78 789	10 964	
<b>20</b>	27 968	23 890	85 535	3 686	2 804	30 018	25 076	21 117	16 070	1 227	489	13 523	936	47 616	85 945	11 655	
<b>21</b>	35 839	31 279	108 318	4 250	3 245	32 977	27 133	25 440	19 721	1 473	562	16 765	879	51 779	91 390	12 890	
<b>21 E-F</b>	5 234	4 537	15 180	729	572	5 159	4 381	3 834	2 901	188	91	2 439	151	7 404	12 317	1 700	
<b>22 E-F</b>	5 953	5 232	17 214	619	466	4 797	3 978	4 225	3 275	194	75	2 856	139	7 883	11 792	1 615	
<b>20 Nov</b>	2 525	2 103	9 014	391	303	2 988	2 519	2 270	1 595	153	52	1 433	90	4 809	8 191	1 256	
<b>Dic</b>	2 495	2 076	7 059	311	248	2 422	2 008	1 667	1 295	74	36	1 141	54	4 601	7 151	1 059	
<b>21 Ene</b>	2 405	2 117	7 362	309	245	2 429	2 062	1 659	1 388	71	41	1 064	62	3 250	5 397	759	
<b>Feb</b>	2 829	2 420	7 818	420	327	2 730	2 319	2 174	1 513	117	50	1 375	89	4 154	6 920	941	
<b>Mar</b>	3 056	2 626	8 603	436	330	3 162	2 660	1 989	1 582	213	56	1 428	98	4 769	7 963	1 114	
<b>Abr</b>	2 965	2 542	9 175	432	343	2 839	2 419	2 158	1 612	89	52	1 442	71	4 248	8 474	1 110	
<b>May</b>	3 232	2 814	8 976	409	302	2 993	2 471	2 232	1 703	162	49	1 449	78	4 790	8 706	1 095	
<b>Jun</b>	3 271	2 833	8 837	349	268	3 197	2 587	2 150	1 662	105	45	1 479	87	4 744	8 418	1 324	
<b>Jul</b>	3 240	2 823	10 280	349	261	2 606	2 040	2 472	1 816	133	48	1 559	85	4 991	10 444	1 493	
<b>Ago</b>	2 154	1 853	6 253	206	158	2 065	1 671	1 504	1 153	61	31	1 009	42	3 113	5 842	758	
<b>Sep</b>	3 518	3 198	11 517	304	228	2 930	2 447	2 544	2 119	173	45	1 641	81	4 296	6 452	969	
<b>Oct</b>	3 113	2 672	10 037	371	290	2 647	2 133	2 115	1 679	95	47	1 432	58	4 319	8 115	1 070	
<b>Nov</b>	3 316	2 960	10 336	381	290	3 000	2 415	2 284	1 857	147	59	1 512	67	4 548	7 774	1 160	
<b>Dic</b>	2 740	2 421	9 124	284	203	2 379	1 909	2 156	1 637	107	38	1 376	62	4 557	6 885	1 099	
<b>22 Ene</b>	2 833	2 480	8 900	285	219	2 235	1 875	2 333	1 729	79	32	1 585	50	3 730	5 972	744	
<b>Feb</b>	3 120	2 752	8 314	334	247	2 562	2 103	1 893	1 546	115	43	1 271	90	4 153	5 820	872	

**23. PRODUCCIÓN Y DEMANDA**  
**C) Indicadores de construcción, acero y cemento**

**23.9 Licitación oficial por tipología de obra**

Ministerio de Transportes, Movilidad y Agenda Urbana

Millones de euros

	Administraciones públicas (S.13)								Entidades públicas estatales (S.11)				
	Total	Edificación						Ingeniería civil	Total	Edificación	Ingeniería civil		
		Total	Residencial			No residencial	Total					Edificación	Ingeniería civil
			Total	Viviendas familiares	Establecimientos colectivos								
1=2+9	2=3+8	3=4+7	4=5+6	5	6	7	8	9=10+11	10	11			
<b>17</b>	10 189	8 239	3 028	650	339	311	2 378	5 211	1 950	430	1 520		
<b>18</b>	8 702	4 966	2 078	655	203	453	1 423	2 888	3 736	381	3 355		
<b>19</b>	9 797	6 575	2 048	659	207	452	1 390	4 526	3 222	799	2 423		
<b>20</b>	10 425	8 987	3 493	1 101	427	675	2 391	5 494	1 438	297	1 141		
<b>21</b>	19 572	14 775	6 040	1 902	436	1 466	4 138	8 735	4 796	344	4 452		
<b>21 E-F</b>	2 042	1 503	414	111	20	91	303	1 090	538	31	507		
<b>22 E-F</b>	3 314	2 949	989	222	85	137	767	1 960	364	120	244		
<b>20 Nov</b>	822	731	324	117	13	105	206	408	90	11	79		
<b>20 Dic</b>	1 601	1 180	648	268	61	207	380	532	420	34	386		
<b>21 Ene</b>	1 066	829	214	78	3	75	137	615	237	13	224		
<b>21 Feb</b>	975	674	199	33	17	16	166	475	301	18	283		
<b>21 Mar</b>	1 076	886	314	34	15	19	280	572	190	21	170		
<b>21 Abr</b>	1 814	1 375	669	371	67	67	304	298	706	438	397		
<b>21 May</b>	1 456	1 289	481	123	34	89	359	808	167	13	154		
<b>21 Jun</b>	1 640	1 396	534	60	32	28	474	862	245	39	205		
<b>21 Jul</b>	2 090	1 495	573	183	38	145	390	922	595	81	513		
<b>21 Ago</b>	2 052	1 521	472	179	58	121	293	1 050	530	29	501		
<b>21 Sep</b>	1 555	1 116	535	73	44	29	462	581	439	14	425		
<b>21 Oct</b>	2 012	1 591	766	335	33	303	431	826	420	10	410		
<b>21 Nov</b>	1 674	1 211	579	159	35	124	420	633	462	18	445		
<b>21 Dic</b>	2 161	1 391	704	275	59	216	429	687	771	46	725		
<b>22 Ene</b>	2 147	1 920	568	125	12	112	443	1 352	227	37	190		
<b>22 Feb</b>	1 167	1 029	421	98	73	25	324	608	138	84	54		

**23. PRODUCCIÓN Y DEMANDA**  
**C) Indicadores de construcción, acero y cemento**

**23.10 Índices de producción de la industria de la construcción**

Ministerio de Transportes, Movilidad y Agenda Urbana

Año base 2015=100

	Nueva contratación				Trabajos realizados por las empresas				Ingresos de explotación				Subcontratas cedidas a otras empresas			
	Total	Edifi- cación	Inge- niería civil	Otras acti- vida- des	Total	Edifi- cación	Inge- niería civil	Otras acti- vida- des	Total	Edifi- cación	Inge- niería civil	Otras acti- vida- des	Total	Edifi- cación	Inge- niería civil	Otras acti- vida- des
	1	2	3	4	5	6	7	8	9	10	11	12	13	14	15	16
<b>19</b>	1 523,0	1 492,3	1 617,9	923,7	1 284,3	1 293,2	1 339,1	519,1	1 365,4	1 373,0	1 424,4	530,5	1 729,6	1 746,6	1 715,5	634,3
<b>20</b>	1 176,8	1 148,2	1 240,0	1 281,3	1 110,2	1 114,7	1 174,6	468,6	1 206,7	1 216,1	1 239,1	518,9	1 638,3	1 690,2	1 459,4	976,1
<b>21</b>	P 1 366,0	P 1 476,7	P 1 103,1	P 1 411,0	P 1 137,6	P 1 151,7	P 1 112,6	P 754,3	P 1 215,1	P 1 235,2	P 1 161,2	P 759,9	P 1 560,3	P 1 626,0	P 1 327,8	P 812,2
<b>20 Mar</b>	100,7	98,5	108,2	40,3	95,7	96,8	99,0	28,7	103,9	105,6	104,0	29,0	140,5	146,6	121,1	31,4
<b>20 Abr</b>	55,6	53,7	54,6	188,4	66,8	63,9	88,6	28,9	73,5	72,1	86,3	29,1	103,5	110,5	78,3	30,2
<b>20 May</b>	80,9	71,8	102,8	67,9	78,5	78,6	85,4	25,4	84,8	85,9	85,7	26,9	112,9	120,1	86,8	40,5
<b>20 Jun</b>	92,0	89,0	96,0	160,6	96,0	96,1	105,5	23,3	103,6	104,4	109,0	26,8	137,9	143,1	120,8	58,7
<b>20 Jul</b>	106,2	125,2	60,9	121,2	105,3	108,8	93,6	46,9	114,5	118,5	100,8	50,0	155,6	163,9	125,5	78,2
<b>20 Ago</b>	89,8	89,6	90,5	88,1	80,6	81,3	84,4	28,2	87,8	88,1	91,6	39,2	119,7	120,3	116,2	139,5
<b>20 Sep</b>	100,6	98,8	103,8	128,9	93,4	93,1	103,1	37,2	105,2	105,9	109,3	39,6	158,0	165,9	130,6	61,7
<b>20 Oct</b>	100,3	91,8	122,7	46,7	93,4	92,4	104,6	52,1	103,6	103,2	110,4	64,6	149,4	153,7	130,1	179,4
<b>20 Nov</b>	102,1	101,9	102,1	115,3	93,9	93,5	102,7	46,6	104,0	103,3	113,8	51,1	148,9	149,0	151,8	91,9
<b>20 Dic</b>	119,6	97,7	172,1	98,5	121,2	122,7	122,6	48,8	128,8	129,5	133,3	59,5	163,0	161,5	169,9	156,5
<b>21 Ene</b>	P 95,2	P 105,3	P 72,9	P 62,5	P 84,7	P 89,7	P 61,8	P 48,5	P 86,4	P 91,4	P 64,6	P 46,7	P 93,7	P 99,2	P 74,2	P 30,4
<b>21 Feb</b>	P 94,2	P 103,1	P 75,2	P 46,5	P 79,8	P 80,9	P 78,2	P 47,2	P 84,3	P 85,7	P 81,6	P 47,6	P 104,6	P 108,0	P 93,3	P 52,1
<b>21 Mar</b>	P 107,6	P 119,7	P 80,2	P 80,0	P 93,1	P 94,8	P 89,3	P 54,7	P 98,8	P 101,0	P 92,0	P 54,0	P 123,9	P 130,3	P 101,2	P 47,3
<b>21 Abr</b>	P 99,3	P 110,6	P 68,1	P 203,2	P 85,2	P 86,3	P 82,9	P 57,4	P 92,9	P 94,8	P 86,8	P 56,0	P 127,0	P 134,5	P 100,2	P 43,4
<b>21 May</b>	P 113,2	P 132,0	P 68,9	P 111,0	P 90,9	P 92,3	P 87,4	P 60,4	P 96,9	P 99,0	P 89,8	P 63,1	P 123,7	P 130,5	P 97,8	P 88,0
<b>21 Jun</b>	P 129,3	P 137,6	P 109,6	P 132,5	P 94,9	P 95,8	P 93,5	P 69,6	P 102,4	P 103,9	P 97,8	P 73,2	P 135,6	P 141,6	P 112,7	P 106,4
<b>21 Jul</b>	P 116,1	P 128,9	P 84,1	P 159,9	P 100,9	P 104,1	P 87,6	P 70,1	P 107,0	P 110,0	P 94,8	P 72,6	P 133,9	P 137,9	P 119,3	P 95,1
<b>21 Ago</b>	P 102,1	P 111,2	P 79,8	P 125,8	P 82,0	P 80,6	P 93,4	P 55,8	P 88,6	P 87,9	P 96,2	P 55,4	P 118,1	P 121,9	P 105,8	P 51,9
<b>21 Sep</b>	P 109,5	P 113,7	P 100,8	P 85,4	P 99,9	P 99,5	P 104,9	P 78,6	P 106,2	P 106,5	P 107,8	P 79,0	P 134,6	P 139,3	P 117,8	P 82,6
<b>21 Oct</b>	P 119,8	P 117,3	P 126,1	P 108,5	P 94,5	P 94,2	P 99,5	P 70,5	P 104,2	P 105,1	P 102,9	P 72,6	P 147,4	P 156,0	P 114,7	P 91,9
<b>21 Nov</b>	P 125,0	P 138,8	P 92,6	P 123,4	P 103,0	P 103,3	P 105,2	P 74,7	P 111,9	P 112,9	P 111,0	P 72,9	P 151,7	P 158,0	P 130,8	P 56,6
<b>21 Dic</b>	P 154,7	P 158,5	P 144,8	P 172,3	P 128,7	P 130,2	P 128,9	P 66,8	P 135,5	P 137,0	P 135,9	P 66,8	P 166,1	P 168,8	P 160,0	P 66,5
<b>22 Ene</b>	P 115,5	P 109,6	P 131,0	P 80,8	P 89,1	P 90,5	P 87,7	P 42,8	P 91,4	P 93,0	P 88,7	P 41,6	P 101,6	P 104,9	P 91,8	P 29,9
<b>22 Feb</b>	P 107,7	P 108,0	P 107,1	P 108,4	P 87,4	P 86,4	P 98,6	P 46,7	P 93,8	P 93,8	P 99,8	P 47,2	P 122,7	P 128,3	P 103,6	P 51,3

Nota: Esta estadística sustituye a la antigua Encuesta Coyuntural de la Industria de la Construcción (ECIC).

**23. PRODUCCIÓN Y DEMANDA**  
**C) Indicadores de construcción, acero y cemento**

**23.11 Producción y consumo aparente de acero y cemento**

Unión de Empresas Siderúrgicas (UNESID) y Ministerio de Industria, Comercio y Turismo (MINCOTUR)

Miles de toneladas

	Acero				Cemento			
	Producción	Exportación	Importación	Disponibilidades	Producción (a)	Exportación	Importación	Consumo aparente
	1	2	3	4=1-2+3	5	6	7	8
<b>16</b>	13 658	9 392	9 421	13 687	15 056	4 258	355	11 158
<b>17</b>	14 441	8 764	9 894	15 572	16 082	4 015	355	12 393
<b>18</b>	14 320	10 761	9 649	13 209	16 568	3 598	457	13 461
<b>19</b>	13 588	10 286	9 494	12 796	17 464	3 267	605	14 718
<b>20</b>	11 142	8 926	7 957	10 173	16 177	3 400	649	13 422
<b>21</b>	P ...	...	...	...	18 467	4 187	631	14 949
<b>21 E-M</b>	P 3 459	2 479	2 305	3 285	4 015	945	144	3 328
<b>22 E-M</b>	P ...	...	...	...	4 343	1 033	132	3 446
<b>20 Ago</b>	712	639	479	552	1 582	308	52	1 116
<b>Sep</b>	985	756	711	940	1 401	286	58	1 275
<b>Oct</b>	1 178	852	736	1 062	1 556	375	53	1 246
<b>Nov</b>	1 170	780	749	1 138	1 471	270	58	1 181
<b>Dic</b>	896	685	619	829	1 233	231	55	1 031
<b>21 Ene</b>	P 1 052	794	591	849	1 105	279	42	836
<b>Feb</b>	P 1 088	847	732	973	1 323	298	57	1 114
<b>Mar</b>	P 1 319	838	983	1 463	1 586	368	45	1 378
<b>Abr</b>	P 1 306	1 031	874	1 149	1 590	399	69	1 238
<b>May</b>	P 1 351	914	806	1 243	1 790	406	73	1 338
<b>Jun</b>	P 1 309	876	927	1 361	1 740	421	54	1 374
<b>Jul</b>	P 1 085	847	870	1 108	1 720	380	52	1 350
<b>Ago</b>	P ...	...	...	...	1 530	337	63	1 201
<b>Sep</b>	P ...	...	...	...	1 450	345	37	1 290
<b>Oct</b>	P ...	...	...	...	1 656	358	38	1 250
<b>Nov</b>	P ...	...	...	...	1 532	299	62	1 320
<b>Dic</b>	P ...	...	...	...	1 445	296	39	1 259
<b>22 Ene</b>	P ...	...	...	...	1 370	308	39	1 012
<b>Feb</b>	P ...	...	...	...	1 557	333	48	1 269
<b>Mar</b>	P ...	...	...	...	1 416	392	44	1 164

a. Los datos provisionales solo incluyen la producción de cemento gris.

**23. PRODUCCIÓN Y DEMANDA**  
**D) Indicadores de vehículos**

**23.12 Disponibilidades y utilizaciones de vehículos de carga, autobuses y autocares**

Fuente: Dirección General de Tráfico y Asociación Española de Fabricantes de Automóviles

Número de vehículos

	Vehículos industriales						Autobuses y autocares				
	Disponibilidades		Disponibilidades = Utilizaciones	Utilizaciones			Nivel estimado del parque (miles)	Matriculaciones ordinarias (b)			Nivel estimado del parque (miles)
	Producción	Matriculaciones ordinarias de importación		Exportaciones	Matriculaciones ordinarias	Estimación de variación de existencias		Del cual		Nivel estimado del parque (miles)	
	(a)	(b)	(a)	(b)	(BE)	Importación	Fabricación nacional	(b)			
1	2	3=	4	5	6=	7	8	9	10	11	
<b>17</b>	605 115	181 553	786 668	451 287	214 113	121 268	5 456	4 035	2 045	1 989	64
<b>18</b>	603 966	199 663	803 629	431 334	238 489	133 806	5 656	3 840	2 391	1 449	65
<b>19</b>	612 863	195 859	808 722	442 593	230 867	135 262	5 718	3 649	2 398	1 251	65
<b>20</b>	476 057	153 849	629 906	370 914	180 237	78 755	5 768	2 268	1 550	716	63
<b>21</b>	P 435 959	168 771	604 730	365 093	197 061	42 576	5 796	2 089	1 302	726	64
<b>21 E-M</b>	P 149 844	41 942	191 786	121 150	50 255	20 381	5 772	398	273	118	63
<b>22 E-M</b>	P 107 319	...	...	84 850	...	...	...	...	...	...	...
<b>21 Jun</b>	P 26 385	16 937	43 322	24 308	19 685	-671	5 794	178	114	64	64
<b>Jul</b>	P 34 787	14 745	49 532	28 824	17 114	3 594	5 801	161	92	69	64
<b>Ago</b>	P 15 639	9 930	25 569	12 581	11 410	1 578	6 201	49	32	7	70
<b>Sep</b>	P 36 125	12 449	48 574	28 676	14 097	5 801	5 805	411	197	176	64
<b>Oct</b>	P 35 331	13 514	48 845	30 894	15 417	2 534	5 810	176	109	63	65
<b>Nov</b>	P 37 725	13 176	50 901	32 560	15 217	3 124	5 811	264	194	68	65
<b>Dic</b>	P 34 903	13 271	48 174	27 930	15 453	4 791	5 796	201	139	62	64
<b>22 Ene</b>	P 41 558	9 302	50 860	34 292	11 177	5 391	5 800	165	108	54	65
<b>Feb</b>	P 37 065	11 779	48 844	29 722	13 826	5 296	...	175	108	67	...
<b>Mar</b>	P 28 696	...	...	20 836	...	...	...	...	...	...	...

a. Asociación Española de Fabricantes de Automóviles. A partir de enero de 2021, los todoterrenos se incluyen en turismos.

b. Dirección General de Tráfico.

23. PRODUCCIÓN Y DEMANDA  
D) Indicadores de vehículos

23.13 Disponibilidades y utilizaciones  
de turismos y motocicletas

Fuente: Dirección General de Tráfico, Asociación Española de Fabricantes de Automóviles.

Miles de vehículos

	Turismos					Nivel estimado del parque (b)	Motocicletas				Vehículos eléctricos			
	Disponibilidades (c)		Utilizaciones (c)				Matriculaciones ordinarias (b)	Nivel estimado del parque (b)	Matriculaciones ordinarias (b)		Matriculaciones ordinarias (b)			
	Producción (a)	Matriculaciones ordinarias de turismos importados (b)	Exportaciones (a)	Matriculaciones ordinarias (b)	Estimación de variación de existencias (BdE) =1+2-3-4				Del cual	Importación	Fabricación nacional	Del cual	Importación	Fabricación nacional
1	2	3	4	5=	6	7=	8	9	10	11	12	13		
17	2 243,2	1 207,5	1 984,1	1 341,6	125,0	23 623,6	144,5	141,3	3,2	3 327,0	...	...	...	
18	2 215,6	1 307,8	1 873,1	1 424,1	226,2	24 074,1	164,5	162,0	2,5	3 459,7	...	...	...	
19	2 209,5	1 293,3	1 867,5	1 375,7	259,6	24 558,3	183,1	181,7	1,4	3 607,2	...	...	...	
20	1 791,1	875,5	1 580,0	939,4	147,2	24 716,8	161,7	160,4	1,3	3 735,9	...	...	...	
21	P 1 662,2	886,3	1 456,0	953,8	138,7	24 939,9	172,8	171,5	1,3	3 866,2	...	...	...	
21 E-M	P 512,4	191,3	446,2	206,3	51,2	24 773,5	34,8	34,4	0,4	3 764,7	...	...	...	
22 E-M	P 443,1	...	380,2	...	...	...	...	...	...	...	...	...	...	
21 Jun	P 146,3	98,4	127,1	103,5	14,2	24 898,3	19,4	19,2	0,1	3 807,8	...	...	...	
Jul	P 105,8	86,3	89,6	92,2	10,4	24 932,6	18,4	18,3	0,1	3 823,1	...	...	...	
Ago	P 52,4	51,5	50,8	54,6	-1,4	26 260,8	11,8	11,7	0,1	4 071,1	...	...	...	
Sep	P 141,9	62,5	135,3	67,8	1,4	24 943,2	16,0	15,9	0,1	3 845,1	...	...	...	
Oct	P 129,7	62,0	111,8	67,9	11,9	24 954,7	14,3	14,1	0,1	3 854,7	3,8	3,5	0,3	
Nov	P 155,7	69,8	136,6	76,5	12,4	24 963,8	13,8	13,7	0,1	3 863,6	4,6	4,3	0,3	
Dic	P 112,5	88,5	99,9	96,3	4,8	24 939,9	12,8	12,7	0,1	3 866,2	5,5	5,1	0,4	
22 Ene	P 138,4	46,0	121,5	49,8	13,1	24 957,2	12,0	11,9	0,1	3 875,7	...	...	...	
Feb	P 152,1	64,6	130,3	70,4	15,9	...	13,0	12,9	0,1	...	...	...	...	
Mar	P 152,7	...	128,4	...	...	...	...	...	...	...	...	...	...	

a. Asociación Española de Fabricantes de Automóviles. A partir de enero de 2021, los todoterrenos se incluyen en los turismos.

b. Dirección General de Tráfico.

c. La disponibilidades de vehículos coinciden con las utilizaciones de vehículos. La suma de las columnas 1 y 2 equivale a la suma de las columnas 3, 4 y 5.

BdE. Banco de España.

23. PRODUCCIÓN Y DEMANDA  
E) Indicadores de los servicios

23.14 Comercio y hostelería

Fuente: Instituto Nacional de Estadística, Comisión de la Unión Europea (European Economy. Supplement B)

Saldos, índices y miles

	Encuesta del comercio minorista (salos en %)(a)(b)					Índices de comercio al por menor (Año base 2015=100, CNAE 2009)							Hostelería (miles)					
	Índice de confianza (c)	Situación del negocio		Intención de pedidos	Nivel de existencias	Índice general de comercio minorista	Índice general sin estaciones de servicio					Viajeros recibidos			Pernoctaciones efectuadas			
		Actualmente	Expectativas				Total	Del cual	Grandes superficies	Grandes cadenas	Pequeñas cadenas	Empresas unilocales	Total	Extranjeros	Residentes	Total	Extranjeros	Residentes
1	2	3	4	5	6	7	8	9	10	11	12	13	14	15	16	17	18	
18	10,5	5,6	33,4	19,3	7,4	108,2	107,6	107,8	107,8	114,4	103,6	103,1	105 311	54 146	51 166	339 981	223 481	116 500
19	4,6	-1,2	23,3	13,6	8,6	110,9	110,3	110,2	109,9	118,8	107,7	103,9	108 716	55 982	52 734	342 996	223 386	119 609
20	-19,6	-34,8	-10,4	-14,1	13,5	102,2	104,0	113,0	101,3	121,9	89,2	95,1	34 589	10 894	23 695	92 223	41 072	51 151
21	P -0,1	-9,3	14,2	5,7	5,2	110,9	111,0	113,8	111,8	127,1	99,7	100,7	60 532	20 355	40 177	172 346	81 753	90 593
21 E-A	P -15,5	-33,7	-3,1	-12,4	9,6	99,9	100,8	107,6	95,3	117,6	86,6	93,7	6 008	1 140	4 868	12 537	3 695	8 842
22 E-A	P 3,1	-1,4	14,3	4,9	3,7	...	...	...	...	...	...	...	...	...	...	...	...	...
21 Jun	P 9,7	9,3	25,2	16,0	5,5	113,2	112,9	111,6	113,8	128,1	101,6	103,3	5 604	1 456	4 149	14 110	5 225	8 885
Jul	P 6,0	2,3	19,2	13,1	3,6	120,5	119,9	120,3	121,7	134,6	109,3	109,9	8 565	2 792	5 774	26 396	11 468	14 927
Ago	P 7,6	3,0	23,1	13,5	3,1	108,7	107,1	114,7	110,0	123,4	101,4	93,6	10 423	3 481	6 942	34 494	14 896	19 598
Sep	P 6,8	-4,1	26,8	13,7	2,4	110,2	109,5	111,1	108,0	122,7	100,0	101,8	8 231	3 288	4 942	25 655	13 836	11 819
Oct	P 12,2	5,9	30,1	20,3	-0,6	113,9	113,0	116,0	115,1	128,7	104,8	101,2	8 102	3 512	4 590	23 878	14 353	9 526
Nov	P 8,7	6,1	19,6	17,6	-0,2	120,5	120,3	114,1	128,1	136,9	112,9	105,1	5 370	2 168	3 202	14 859	8 811	6 049
Dic	P 8,3	7,8	17,5	17,2	0,2	137,1	139,0	138,0	156,2	159,5	127,3	118,4	4 870	1 713	3 157	13 190	6 881	6 309
22 Ene	P 4,8	2,5	14,8	9,1	2,9	113,6	113,2	108,3	120,2	130,6	102,1	99,1	3 751	1 423	2 329	10 535	6 032	4 503
Feb	P 9,5	8,3	26,2	9,0	6,1	102,6	100,4	104,4	97,0	115,2	91,6	92,0	5 143	1 975	3 168	13 619	7 595	6 024
Mar	P 2,8	-0,6	9,5	4,7	0,4	116,2	113,2	120,8	108,6	132,2	99,8	103,3	6 061	2 624	3 437	17 641	10 544	7 098
Abr	P -4,8	-15,9	6,7	-3,4	5,2	...	...	...	...	...	...	...	...	...	...	...	...	...

a. Información adicional disponible en: [http://ec.europa.eu/economy\\_finance/db\\_indicators/surveys/index\\_en.htm](http://ec.europa.eu/economy_finance/db_indicators/surveys/index_en.htm)

b. Corregidos de variaciones estacionales

c. 1 = (2 + 3 - 5)/3

23. PRODUCCIÓN Y DEMANDA  
E) Indicadores de los servicios

23.15 Transporte y turismo

Fuentes: Instituto Nacional de Estadística, Puertos del Estado, AENA, CORES (a)

Miles

	Viajeros transportados								Consumo toneladas métricas		Viajeros entrados por fronteras (e)					
	Ferrocarril			Autobús		Tráfico Portuario		Tráfico de pasajeros en los aeropuertos españoles (AENA)	Gasolina	Gasóleo	Total	Turistas				Excursionistas
	Cercanías (b)	Del cual		Cercanías	Media y larga distancia	Total (d)	Crucero					Total	Según vía de acceso			
		Media y larga distancia (c)	AVE					Carretera	Aeropuertos	Ferrocarril	Puertos					
1	2	3	4	5	6	7	8	9	10	=12+17 11=	=13 a 16 12=	13	14	15	16	17
18	558 413	66 506	21 332	480 546	213 221	36 057	10 181	263 753	5 096	31 503	124 456	82 808	12 912	67 546	338 2 012	41 647
19	568 571	67 772	22 371	523 731	205 646	37 601	10 666	275 238	5 379	31 536	126 170	83 509	12 750	68 692	347 1 721	42 661
20	307 150	26 635	7 603	294 394	106 490	13 343	1 370	76 064	4 253	28 542	36 410	18 933	4 962	13 658	...	223 17 477
21	P 371 028	38 759	12 282	360 655	136 682	17 961	2 878	119 960	5 248	31 205	51 627	31 177	6 383	24 429	139 225	20 450
21 E-F	P 46 974	3 083	788	44 209	15 496	1 056	63	5 044	593	4 623	2 049	719	271	431	12 4	1 330
22 E-F	P 67 283	6 953	2 326	64 893	24 798	2 444	471	22 311	...	...	9 549	5 643	985	4 608	16 35	3 905
21 Abr	P 29 180	2 240	584	27 482	9 130	710	62	3 672	377	2 429	1 247	629	137	482	7 3	617
May	P 31 729	2 853	847	30 340	10 506	1 075	68	5 890	433	2 515	2 692	1 363	373	977	9 5	1 329
Jun	P 32 429	3 400	1 080	31 189	11 304	1 532	50	9 267	484	2 616	3 942	2 216	473	1 724	10 9	1 726
Jul	P 30 183	4 056	1 358	30 393	12 500	2 230	101	15 139	540	2 687	6 997	4 399	984	3 377	22 16	2 598
Ago	P 24 104	3 922	1 262	25 117	12 551	2 959	174	18 011	541	2 518	8 581	5 197	1 291	3 863	23 19	3 385
Sep	P 35 006	4 121	1 342	34 687	13 770	2 133	267	16 316	489	2 630	7 065	4 704	827	3 817	12 48	2 361
Oct	P 36 187	4 355	1 469	38 097	14 566	2 225	1 295	17 257	484	2 731	7 430	5 149	757	4 313	16 64	2 281
Nov	P 39 172	4 328	1 497	37 278	14 238	1 664	428	13 443	448	2 862	5 323	3 362	521	2 793	10 37	1 961
Dic	P 35 482	4 152	1 455	32 870	12 910	1 657	324	12 721	452	2 813	5 062	2 948	599	2 321	10 17	2 115
22 Ene	P 31 305	3 185	1 056	30 791	11 796	1 223	263	10 403	395	2 586	4 245	2 486	430	2 030	7 19	1 759
Feb	P 35 978	3 768	1 270	34 102	13 002	1 222	208	11 908	...	...	5 303	3 157	554	2 578	9 15	2 147

a. AENA: Aeropuertos Españoles y Navegación Aérea. CORES: Corporación de Reservas Estratégicas de Productos Petrolíferos.

b. Todos los operadores ferroviarios (RENFE y otras empresas autonómicas).

c. RENFE (Red Nacional de los Ferrocarriles Españoles).

d. Estadística Tráfico Portuario de Puertos del Estado. Pasajeros en régimen de transporte y crucero.

e. La Estadística de Movimientos Turísticos en Frontera (FRONTUR) realizada por el INE difunde resultados a partir de octubre 2015 sustituyendo a la que anteriormente (desde 1996) realizaba el Instituto de Estudios Turísticos (Turespaña).

23. PRODUCCIÓN Y DEMANDA  
F) Opiniones empresariales

23.16 Total industria (CNAE 2009)

Fuente: Encuesta de Coyuntura Industrial (ECI) del Ministerio de Industria, Comercio y Turismo (a)

Saldos netos

	Indicador del clima industrial y componentes (datos corregidos de efectos estacionales)						Indicador del clima industrial y componentes (datos originales)						
	Indicador de clima industrial (b)	Nivel de cartera de pedidos	Tendencias (expectativas)			Indicador de clima industrial (b)	Nivel de producción	Tendencias (expectativas)			Nivel de cartera de pedidos	Nivel de cartera de pedidos extranjeros	Nivel de cartera de pedidos terminados
			Producción	Empleo	Precios			Producción	Empleo	Precios			
1	2	3	4	5	6	7	8	9	10	11	12	13	
16 M	-2,4	-5,4	6,1	2,7	-4,4	-2,3	3,6	6,1	2,4	-4,9	-5,4	-4,6	7,8
17 M	0,8	2,1	8,3	5,0	5,6	0,8	7,8	8,3	5,2	5,8	2,1	1,8	7,9
18 M	-1,0	-0,2	6,7	3,3	3,7	-1,0	5,8	6,7	3,3	4,3	-0,2	-1,6	9,4
19 M	-3,6	-4,8	2,2	2,9	-0,7	-3,6	-1,3	2,3	2,8	-1,0	-4,8	-2,1	8,2
20 M	-13,6	-30,1	-2,6	-11,6	-6,4	-13,6	-18,3	-2,5	-11,5	-6,6	-30,1	-26,5	8,1
21 M	0,6	-1,7	6,5	-0,7	16,6	0,6	-0,1	6,5	-0,7	16,2	-1,7	-5,7	3,0
20 Sep	-9,8	-33,3	8,2	-6,7	-3,6	-9,5	-20,4	9,1	-11,5	-6,6	-33,3	-33,0	4,4
Oct	-10,1	-26,1	5,1	-6,2	-4,1	-11,3	0,8	1,8	-11,1	-9,8	-26,1	-5,9	9,4
Nov	-7,3	-17,7	1,4	-4,8	-0,6	-9,9	-0,6	-6,4	-11,3	-1,7	-17,7	-17,8	5,7
Dic	-7,4	-15,1	3,9	-3,8	1,9	-9,0	-8,1	-0,7	-6,1	3,3	-15,1	-22,3	11,1
21 Ene	-4,5	-16,4	3,8	-2,7	2,4	-3,4	-15,8	7,2	-0,3	3,2	-16,4	-4,7	1,1
Feb	-7,1	-14,5	-4,6	-4,1	5,5	-5,5	-8,1	0,0	-4,5	6,5	-14,5	-17,6	2,1
Mar	-2,4	-9,8	2,8	-3,0	7,4	-1,6	-8,1	5,1	0,5	10,2	-9,8	-15,7	0,2
Abr	-0,3	-3,4	8,2	-3,0	9,6	1,2	-3,2	12,7	0,8	11,2	-3,4	-1,9	5,7
May	1,4	1,6	6,2	-0,7	13,2	2,8	2,6	10,5	4,4	15,1	1,6	-3,5	3,6
Jun	-0,6	-0,8	2,4	-1,6	16,0	-1,1	5,3	0,8	2,0	17,4	-0,8	-10,8	3,3
Jul	2,2	-2,7	7,5	-2,2	15,6	1,0	9,2	3,9	-3,2	12,4	-2,7	-6,1	-1,8
Ago	1,4	-0,0	8,8	-1,2	18,4	1,6	8,5	9,4	-1,4	12,3	-0,0	-4,2	4,7
Sep	2,2	1,2	8,3	1,1	20,7	2,5	-1,9	9,2	-2,5	14,2	1,2	-4,9	3,0
Oct	4,3	3,1	14,7	3,2	26,3	3,3	5,8	11,6	-1,4	23,4	3,1	4,5	4,9
Nov	4,3	7,5	10,8	3,0	32,5	1,7	4,4	3,0	-2,5	36,0	7,5	-5,4	5,5
Dic	6,3	13,3	9,1	2,6	31,4	4,8	-0,4	4,5	-0,4	32,4	13,3	1,7	3,4
22 Ene	6,1	8,0	14,6	2,4	36,6	7,3	-1,7	18,3	3,7	38,3	8,0	3,6	4,4
Feb	9,7	13,3	13,3	2,9	37,8	11,3	-3,7	18,0	4,5	40,1	13,3	3,9	-2,4
Mar	5,1	13,6	2,6	2,8	43,4	5,8	8,3	4,8	5,3	49,3	13,6	2,9	1,1
Abr	-0,6	8,2	4,5	2,7	43,1	0,9	8,8	8,9	7,2	46,1	8,2	6,9	14,6

a. La metodología de la ECI está disponible en <https://www.mincotur.gob.es/es-ES/IndicadoresyEstadisticas/Industria/EncuestaCoyuntura/Documents/metodologiaeci.pdf>

b. Datos corregidos de efectos estacionales: Promedio de (2) - (13) + (3). Datos originales: Promedio de (11) - (13) + (8).

23. PRODUCCIÓN Y DEMANDA  
F) Opiniones empresariales

23.17 Industrias de bienes de consumo, intermedios y de capital (datos originales) (CNAE 2009)

Fuente: Encuesta de Coyuntura Industrial (ECI) del Ministerio de Industria, Comercio y Turismo (a)

Saldos netos

		Bienes de consumo				Bienes intermedios				Bienes de capital			
		Indicador de clima industrial (ICI) (b)	Nivel de cartera de pedidos	Nivel de existencias productos terminados	Tendencia producción	Indicador de clima industrial (ICI) (b)	Nivel de cartera de pedidos	Nivel de existencias productos terminados	Tendencia producción	Indicador de clima industrial (ICI) (b)	Nivel de cartera de pedidos	Nivel de existencias productos terminados	Tendencia producción
		1	2	3	4	5	6	7	8	9	10	11	12
16	M	-0,7	-1,4	8,2	7,6	-6,6	-11,4	13,7	5,4	2,9	-0,2	-2,9	6,0
17	M	1,1	2,1	8,5	9,8	0,5	0,2	8,2	9,4	4,3	4,9	2,4	10,5
18	M	-1,5	-5,9	9,9	11,4	-2,1	-2,6	11,7	7,9	4,5	12,4	7,5	8,5
19	M	-0,7	-2,5	6,8	7,1	-7,2	-14,0	10,5	2,8	1,8	8,8	6,3	2,9
20	M	-15,5	-25,2	15,5	-5,9	-13,5	-33,5	4,4	-2,5	-9,3	-22,7	6,5	1,4
21	M	-8,7	-11,5	11,3	-3,4	5,9	7,2	-0,8	9,8	7,1	4,7	-0,4	16,3
20	Sep	-15,6	-30,1	16,0	-0,6	-9,7	-44,6	-4,2	11,3	-3,5	-10,6	10,9	11,0
	Oct	-9,4	-19,8	14,6	6,1	-9,2	-24,9	1,8	-1,0	-10,1	-19,9	14,9	4,6
	Nov	-13,5	-20,9	14,0	-5,6	-3,2	-10,1	-3,0	-2,3	-8,9	-9,7	8,9	-8,0
	Dic	-16,4	-21,8	19,9	-7,6	-5,9	-11,3	6,4	0,1	1,9	0,8	10,3	15,1
21	Ene	-13,8	-21,9	12,3	-7,2	5,9	2,1	-3,1	12,5	1,7	-26,9	-7,2	24,6
	Feb	-12,3	-18,6	14,7	-3,6	3,4	-4,7	-8,2	6,5	-2,5	-10,1	6,8	9,3
	Mar	-12,3	-19,8	9,2	-7,8	6,7	3,8	-5,6	10,7	6,2	-4,0	-2,7	19,9
	Abr	-9,7	-17,3	11,6	-0,2	7,9	10,2	4,6	18,1	11,9	6,7	-1,2	27,6
	May	-12,0	-17,2	13,1	-5,6	12,6	15,3	-5,1	17,4	9,2	12,6	5,7	20,9
	Jun	-12,1	-16,6	13,8	-5,9	9,0	11,7	-5,6	9,7	1,4	15,0	8,5	-2,4
	Jul	-7,7	-8,7	9,9	-4,5	11,5	12,8	-6,5	15,2	-1,5	-6,7	-10,7	-8,5
	Ago	-6,7	-10,9	7,7	-1,4	3,8	4,1	3,0	10,3	9,1	7,9	3,4	22,9
	Sep	-4,7	-10,0	9,7	5,4	1,7	2,2	3,0	5,8	14,7	18,0	-7,4	18,7
	Oct	-3,6	-2,9	8,8	0,8	5,8	9,1	5,3	13,6	8,8	2,0	-1,6	22,7
	Nov	-3,9	2,1	9,3	-4,3	-0,4	8,6	7,8	-2,0	9,3	12,7	1,6	16,7
	Dic	-6,2	3,9	15,4	-7,0	3,7	11,6	1,1	0,5	17,4	29,4	0,1	22,9
22	Ene	-6,3	-6,6	11,5	-0,8	6,9	8,5	7,3	19,4	24,3	30,1	-7,6	35,2
	Feb	0,1	-1,6	-0,1	1,8	6,9	12,9	6,2	14,1	32,2	35,6	-21,7	39,3
	Mar	-4,1	6,8	8,3	-10,8	0,5	9,6	6,7	-1,4	28,1	35,8	-15,0	33,5
	Abr	-3,1	-1,9	7,0	-0,5	-2,0	6,0	28,7	16,6	11,9	26,6	-1,5	7,8

a. La metodología de la ECI está disponible en <https://www.mincotur.gob.es/es-ES/IndicadoresyEstadisticas/Industria/EncuestaCoyuntura/Documents/metodologiaeci.pdf>

b. Promedio del nivel de cartera de pedidos (2) menos el nivel de existencias de productos terminados (3) más la tendencia de la producción (4).

23. PRODUCCIÓN Y DEMANDA  
F) Opiniones empresariales

23.18 Industria de la construcción (CNAE 2009)

Fuente: Encuesta de Coyuntura del sector de la construcción (ECC) del Ministerio de Industria, Comercio y Turismo (a)

Saldos netos

		Total					Construcción no residencial		Construcción residencial		Obra civil		Actividades especializadas	
		Indicador del clima construcción	Nivel de producción	Nivel de cartera de pedidos	Tendencias (expectativas)		Nivel de producción	Nivel de cartera de pedidos	Nivel de producción	Nivel de cartera de pedidos	Nivel de producción	Nivel de cartera de pedidos	Nivel de producción	Nivel de cartera de pedidos
					Nivel de producción	Nivel de cartera de pedidos								
		1	2	3	4	5	6	7	8	9	10	11	12	13
16	M	-39,8	-20,2	-47,6	-22,2	-30,0	-12,1	-23,3	-23,4	-58,1	-20,0	-46,3	-16,1	-34,3
17	M	-24,7	-5,4	-39,8	-8,7	-14,1	15,3	-19,3	-3,9	-41,2	-5,1	-39,8	-14,8	-42,4
18	M	-5,8	-0,7	-22,3	7,2	3,8	5,7	-4,9	7,5	-27,4	-14,6	-25,9	10,6	-8,1
19	M	-7,7	2,1	-13,2	-1,0	-0,9	11,6	-1,9	-3,0	-32,2	4,9	-3,9	4,1	4,5
20	M	-17,4	-25,5	-16,8	-15,3	-23,1	-17,5	-15,7	-33,1	-35,0	-26,3	-6,7	-9,0	-0,1
21	M	-1,8	-2,8	-0,7	-5,4	4,6	16,9	-38,0	-8,3	-6,0	-4,2	-0,2	6,9	19,7
20	Sep	-16,5	-24,5	-19,5	-9,9	-14,5	-22,7	-26,0	-46,9	-48,8	-9,1	-5,6	-10,3	15,1
	Oct	-5,7	-8,0	-11,8	-11,2	-30,9	26,1	-24,7	-34,7	-27,4	2,2	-5,2	18,6	11,3
	Nov	-10,3	-30,0	-13,6	-1,2	-12,7	13,7	-23,0	-30,0	-37,7	-56,6	-1,7	17,5	15,3
	Dic	-16,0	0,7	-4,7	-17,0	-43,1	-24,6	-26,7	-13,0	-16,9	5,7	-0,2	26,3	18,1
21	Ene	-9,9	2,0	-5,3	-16,9	-20,8	-47,3	-53,6	-6,5	-15,3	5,6	-1,1	25,4	20,0
	Feb	-7,5	-31,0	0,9	2,2	-9,7	-9,5	-63,5	-24,3	-5,0	-31,7	-2,2	-50,2	37,8
	Mar	-2,7	2,6	-2,0	26,6	-4,8	43,1	-75,7	-14,3	-4,0	4,4	-1,5	24,8	20,8
	Abr	-3,2	1,0	-1,0	-3,3	-1,2	45,4	4,5	-8,4	-13,5	5,3	0,8	0,0	21,1
	May	-5,3	4,0	-2,0	-5,0	-2,9	-11,1	-27,4	-5,6	-11,4	5,1	-0,5	26,4	21,9
	Jun	11,0	-2,3	0,1	-2,8	29,9	41,2	-31,1	-8,4	-6,0	-1,4	0,7	-2,7	20,2
	Jul	-2,7	-5,3	1,6	-7,2	18,6	42,4	-28,2	-7,6	-4,4	0,7	3,0	-26,4	19,2
	Ago	-12,9	-1,1	-9,1	-6,6	21,4	-1,1	-29,2	-2,5	-7,2	-1,7	-8,0	3,0	-10,4
	Sep	10,7	1,2	-3,7	22,4	23,0	44,8	-28,3	-8,0	-18,2	-8,2	0,7	30,2	24,6
	Oct	7,4	-19,2	3,4	-22,1	19,7	46,2	-27,0	-3,2	0,2	-63,0	1,8	25,9	21,8
	Nov	-2,8	5,3	4,0	-30,6	5,0	4,3	-50,2	-6,4	6,0	7,5	1,0	26,1	20,7
	Dic	-4,2	8,9	4,8	-21,9	-22,8	4,7	-46,7	-4,7	6,7	26,9	2,7	-0,1	18,9
22	Ene	-3,6	20,1	7,0	14,2	14,9	-	-52,1	2,1	8,3	32,3	4,4	37,5	25,7
	Feb	4,9	-10,6	8,4	14,2	13,3	-50,6	-27,2	1,2	8,3	-22,0	4,7	-0,1	26,4
	Mar	11,0	8,3	7,9	7,4	5,5	-4,2	-58,0	-4,0	7,3	19,7	10,3	12,9	21,5
	Abr	7,2	7,9	3,0	5,5	13,0	-5,9	-71,1	-6,0	-2,0	24,9	9,8	4,2	18,4

a. La metodología de la ECC está disponible en <https://www.mincotur.gob.es/es-ES/IndicadoresyEstadisticas/Industria/EncuestaCoyuntura/Documents/metodologiaeci.pdf>

23. PRODUCCIÓN Y DEMANDA  
F) Opiniones empresariales

23.19 Utilización de la capacidad productiva (datos originales) (CNAE 2009)

Encuesta de Coyuntura Industrial (ECI) del Ministerio de Industria, Comercio y Turismo (a)

Porcentajes y saldos

		Capacidad productiva instalada (saldos)				Grado de utilización de la capacidad productiva instalada (%)				Tendencias (expectativas)		Competitividad de los productos industriales			Pro memoria
		Total industria	Bienes de equipo	Bienes intermedios	Bienes de consumo	Total industria	Bienes de equipo	Bienes intermedios	Bienes de consumo	Cartera de pedidos	Cartera de pedidos extranjera	Nacionales	De la UE	Extra UE	Número de meses de trabajo asegurado
		1	2	3	4	5	6	7	8	9	10	11	12	13	14
17	M	7,0	9,5	6,9	5,8	78,8	83,7	78,5	72,2	8,3	9,0	10,3	12,3	12,7	2,4
18	M	8,0	8,9	6,5	9,9	79,5	86,5	78,3	74,8	10,8	11,6	10,3	11,8	12,4	0,7
19	M	7,3	4,4	10,4	4,5	80,3	87,3	78,1	77,0	-2,3	-9,2	7,0	6,1	8,4	4,2
20	M	16,2	14,2	21,4	10,3	74,3	81,4	70,7	75,8	-15,3	-25,6	4,3	0,1	1,3	5,0
21	M	6,1	3,7	4,3	9,9	77,8	82,0	77,8	76,9	9,4	-4,3	8,7	4,5	5,2	5,3
17	IV	5,9	7,4	7,0	3,3	80,1	84,6	79,0	68,3	8,2	6,2	12,1	12,6	15,4	1,7
18	I	11,3	6,2	15,5	10,4	79,9	87,1	77,4	77,2	16,3	16,2	12,1	13,8	13,4	0,7
	II	9,3	7,8	6,0	16,9	80,2	87,8	79,2	74,6	18,0	18,0	12,2	14,5	15,6	0,7
	III	4,8	6,4	1,2	8,0	79,5	86,3	79,5	72,9	-1,3	2,7	9,3	9,1	9,5	0,8
	IV	6,5	15,1	3,2	4,5	78,5	84,9	77,3	74,5	10,5	9,6	7,5	10,0	11,0	0,7
19	I	5,3	1,9	11,6	-4,0	80,6	87,1	78,5	77,4	-3,9	-8,6	8,0	10,1	9,9	0,7
	II	6,6	-0,2	8,0	10,1	80,5	87,8	78,4	76,2	1,4	-5,1	7,5	6,0	10,2	5,5
	III	3,7	-2,9	8,4	2,0	80,9	87,3	79,2	78,2	3,8	-6,5	5,7	3,9	9,7	5,3
	IV	13,6	18,6	13,6	9,9	79,0	87,1	76,2	76,2	-10,4	-16,4	6,8	4,6	3,7	5,5
20	I	8,3	5,5	11,2	6,0	80,0	85,7	77,8	79,2	-2,2	-13,6	8,4	4,1	4,7	4,9
	II	23,2	13,3	35,3	14,2	70,0	81,8	63,3	71,3	-25,9	-33,9	-3,7	-2,2	-1,8	5,2
	III	19,5	25,4	23,5	9,6	71,9	78,1	67,9	76,4	-24,6	-26,6	6,3	-	1,3	4,7
	IV	13,7	12,7	15,7	11,3	75,6	79,9	73,9	76,2	-8,6	-28,5	6,4	-1,3	0,9	5,3
21	I	8,4	-0,8	6,0	17,8	77,0	82,4	75,8	75,7	0,9	-12,3	7,1	2,4	2,2	5,7
	II	10,9	13,1	8,2	12,7	77,4	81,4	76,8	76,8	11,7	-0,5	7,2	4,4	8,9	5,7
	III	-1,0	-14,3	2,4	3,6	77,5	82,3	78,1	77,2	14,4	-3,8	9,8	6,9	6,4	5,5
	IV	6,0	16,8	0,6	5,6	79,2	81,8	80,3	77,8	10,9	-0,7	10,6	4,1	3,3	4,5
22	I	-2,2	-19,1	1,8	4,2	78,8	80,8	78,7	79,2	9,9	4,7	9,3	5,8	2,0	5,8
	II	1,2	-6,6	3,2	3,9	80,0	86,1	78,3	79,3	9,6	-5,5	7,1	5,8	2,6	5,6

a. La metodología de la ECI está disponible en <https://www.mincotur.gob.es/es-ES/IndicadoresyEstadisticas/Industria/EncuestaCoyuntura/Documents/metodologiaeci.pdf>

23. PRODUCCIÓN Y DEMANDA  
F) Encuestas y Opiniones empresariales

23.20 ENCUESTA DE INVERSIONES EN LA INDUSTRIA (EXCEPTO CONSTRUCCIÓN). ESPAÑA

■ Serie representada gráficamente.

Tasas de variación interanual a precios corrientes

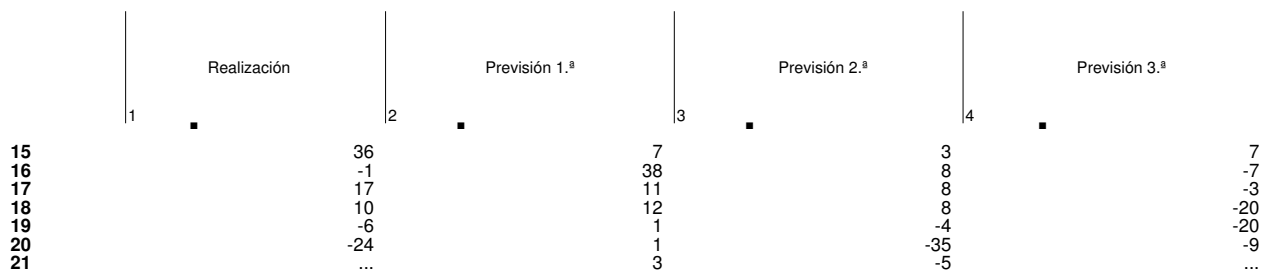





## CAPÍTULO 24 EMPLEO Y SALARIOS

**24. EMPLEO Y SALARIOS**  
**A) Encuesta de Población Activa**

**24.1 Población de 16 y más años: Resumen**

Fuente: Instituto Nacional de Estadística

Miles de personas

		Población de 16 y más años										Pro memoria: Tasas			
		Población Activa							Inactivos			Activa	Paro	Empleo	
Total		Ocupados					Parados	Total	Hombres	Mujeres					
		Total	No asalariados	Asalariados											
				Total	Sector privado	Sector público									
1=2+9	2=3+8	3=4+5	4	5=6+7	6	7	8	9=10+11	10	11	12=2/1	13=8/2	14=3/1		
16	M	38 532	22 823	18 342	3 113	15 228	12 227	3 001	4 481	15 709	6 540	9 169	59,23	19,64	47,60
17	M	38 654	22 742	18 825	3 110	15 715	12 686	3 029	3 917	15 912	6 631	9 281	58,84	17,23	48,70
18	M	38 887	22 807	19 328	3 094	16 234	13 084	3 151	3 479	16 080	6 702	9 378	58,65	15,26	49,70
19	M	39 269	23 027	19 779	3 109	16 671	13 448	3 223	3 248	16 242	6 821	9 421	58,64	14,11	50,37
20	M	39 579	22 733	19 202	3 093	16 109	12 812	3 298	3 531	16 846	7 133	9 712	57,44	15,53	48,52
21	M	39 654	23 203	19 774	3 148	16 626	13 176	3 449	3 430	16 451	7 020	9 431	58,52	14,79	49,86
21	I-/	39 627	22 861	19 207	3 103	16 104	12 707	3 397	3 654	16 767	7 178	9 589	57,69	15,98	48,47
22	I-/	39 762	23 259	20 085	3 156	16 929	13 460	3 468	3 175	16 502	7 043	9 459	58,50	13,65	50,51
20	I	39 520	22 994	19 681	3 121	16 560	13 312	3 248	3 313	16 526	6 989	9 537	58,18	14,41	49,80
	II	39 564	21 975	18 607	3 080	15 527	12 301	3 226	3 368	17 589	7 434	10 155	55,54	15,33	47,03
	III	39 596	22 900	19 177	3 069	16 108	12 771	3 337	3 723	16 696	7 038	9 658	57,83	16,26	48,43
	IV	39 636	23 064	19 344	3 103	16 242	12 862	3 379	3 720	16 571	7 071	9 500	58,19	16,13	48,81
21	I	39 627	22 861	19 207	3 103	16 104	12 707	3 397	3 654	16 767	7 178	9 589	57,69	15,98	48,47
	II	39 633	23 216	19 672	3 164	16 507	13 068	3 440	3 544	16 418	7 012	9 406	58,58	15,26	49,63
	III	39 649	23 448	20 031	3 114	16 917	13 433	3 484	3 417	16 202	6 877	9 324	59,14	14,57	50,52
	IV	39 707	23 289	20 185	3 211	16 974	13 499	3 476	3 104	16 418	7 014	9 405	58,65	13,33	50,83
22	I	39 762	23 259	20 085	3 156	16 929	13 460	3 468	3 175	16 502	7 043	9 459	58,50	13,65	50,51

Nota general a los cuadros de la EPA: Como consecuencia del cambio en la base poblacional (Censo 2011), se han revisado todas las series que figuran en este cuadro, a partir del año 2002. Adicionalmente, desde el primer trimestre de 2005, se han incorporado las nuevas variables obligatorias a que se refiere el Reglamento (CE) 2257/2003 (sobre adaptación de lista de características de la EPA), se ha implantado un procedimiento centralizado para las entrevistas telefónicas y se ha modificado el cuestionario. Por tanto, en el primer trimestre de 2005, se produce una ruptura en las series de algunas variables. Para más información, véase [www.ine.es](http://www.ine.es).

**24. EMPLEO Y SALARIOS**  
**A) Encuesta de Población Activa**

**24.2 Población de 16 y más años por grupos de edad y sexo**

Fuente: Instituto Nacional de Estadística

Miles de personas

		Ambos sexos					Hombres					Mujeres				
		Total	De 16 a 19 años	De 20 a 24 años	De 25 a 54 años	De 55 y más años	Total	De 16 a 19 años	De 20 a 24 años	De 25 a 54 años	De 55 y más años	Total	De 16 a 19 años	De 20 a 24 años	De 25 a 54 años	De 55 y más años
		1=2 a 5	2=7+12	3=8+13	4=9+14	5=10+15	6=7 a 10	7	8	9	10	11=12 a 15	12	13	14	15
16	M	38 532	1 745	2 251	20 382	14 154	18 754	898	1 144	10 233	6 479	19 778	848	1 107	10 149	7 674
17	M	38 654	1 779	2 238	20 208	14 428	18 803	917	1 137	10 136	6 613	19 851	863	1 101	10 072	7 815
18	M	38 887	1 822	2 256	20 131	14 678	18 909	939	1 148	10 088	6 735	19 978	883	1 108	10 043	7 943
19	M	39 269	1 876	2 302	20 084	15 008	19 094	968	1 174	10 058	6 895	20 175	907	1 128	10 026	8 113
20	M	39 579	1 920	2 359	19 985	15 315	19 242	992	1 205	10 001	7 044	20 337	928	1 154	9 983	8 272
21	M	39 654	1 944	2 385	19 744	15 581	19 271	1 000	1 223	9 874	7 174	20 383	944	1 162	9 870	8 408
21	I-/	39 627	1 922	2 378	19 851	15 477	19 263	992	1 217	9 931	7 123	20 364	930	1 161	9 920	8 353
22	I-/	39 762	1 964	2 411	19 612	15 775	19 312	1 007	1 238	9 801	7 266	20 450	958	1 173	9 811	8 509
20	I	39 520	1 908	2 343	20 047	15 221	19 214	986	1 196	10 035	6 997	20 306	922	1 148	10 013	8 224
	II	39 564	1 918	2 356	20 012	15 279	19 235	991	1 203	10 015	7 025	20 329	927	1 153	9 996	8 253
	III	39 596	1 924	2 365	19 964	15 344	19 250	994	1 208	9 990	7 058	20 346	930	1 156	9 974	8 286
	IV	39 636	1 931	2 372	19 916	15 417	19 269	997	1 213	9 965	7 094	20 366	934	1 159	9 951	8 323
21	I	39 627	1 922	2 378	19 851	15 477	19 263	992	1 217	9 931	7 123	20 364	930	1 161	9 920	8 353
	II	39 633	1 946	2 381	19 768	15 538	19 260	1 000	1 220	9 888	7 153	20 373	946	1 161	9 880	8 385
	III	39 649	1 953	2 385	19 698	15 613	19 267	1 005	1 224	9 850	7 189	20 382	949	1 161	9 848	8 424
	IV	39 707	1 964	2 396	19 659	15 698	19 293	1 004	1 231	9 828	7 230	20 414	950	1 166	9 831	8 468
22	I	39 762	1 964	2 411	19 612	15 775	19 312	1 007	1 238	9 801	7 266	20 450	958	1 173	9 811	8 509

Nota general a los cuadros de la EPA: Como consecuencia del cambio en la base poblacional (Censo 2011), se han revisado todas las series que figuran en este cuadro, a partir del año 2002. Adicionalmente, desde el primer trimestre de 2005, se han incorporado las nuevas variables obligatorias a que se refiere el Reglamento (CE) 2257/2003 (sobre adaptación de lista de características de la EPA), se ha implantado un procedimiento centralizado para las entrevistas telefónicas y se ha modificado el cuestionario. Por tanto, en el primer trimestre de 2005, se produce una ruptura en las series de algunas variables. Para más información, véase [www.ine.es](http://www.ine.es).

24. EMPLEO Y SALARIOS

A) Encuesta de Población Activa

24.3 Población activa y ocupada por grupos de edad y sexo

Fuente: Instituto Nacional de Estadística

Miles de personas

		Población activa								Población ocupada									
		Hombres				Mujeres				Hombres				Mujeres					
		Total	De 16 a 24 años	De 25 a 54 años	De 55 y más años	Total	De 16 a 24 años	De 25 a 54 años	De 55 y más años	Total	De 16 a 24 años	De 25 a 54 años	De 55 y más años	Total	De 16 a 24 años	De 25 a 54 años	De 55 y más años		
		1=2+6	2=3 a 5	3	4	5	6=7 a 9	7	8	9	10=11+15	11=12 a 14	12	13	14	15=16 a 18	16	17	18
16	A	22 823	12 214	795	9 462	1 956	10 609	681	8 354	1 574	18 342	10 001	445	7 916	1 639	8 341	375	6 655	1 311
17	A	22 742	12 172	808	9 324	2 040	10 570	692	8 260	1 618	18 825	10 266	488	8 029	1 749	8 559	433	6 757	1 369
18	A	22 807	12 207	819	9 273	2 115	10 600	687	8 215	1 698	19 328	10 532	531	8 146	1 855	8 796	459	6 886	1 451
19	A	23 027	12 273	842	9 222	2 209	10 754	698	8 247	1 809	19 779	10 746	581	8 204	1 961	9 034	457	7 011	1 566
20	A	22 733	12 109	792	9 014	2 303	10 624	640	8 069	1 916	19 202	10 430	498	7 882	2 049	8 773	386	6 727	1 660
21	A	23 203	12 251	823	9 013	2 414	10 953	703	8 190	2 060	19 774	10 652	542	7 968	2 142	9 122	453	6 914	1 755
21	I-I	22 861	12 085	765	8 973	2 347	10 775	629	8 142	2 005	19 207	10 385	473	7 838	2 074	8 822	370	6 727	1 725
22	I-I	23 259	12 269	823	8 974	2 472	10 991	698	8 173	2 120	20 085	10 791	574	8 015	2 203	9 293	488	6 979	1 826
20	I	22 994	12 225	820	9 114	2 292	10 769	653	8 201	1 915	19 681	10 661	553	8 064	2 045	9 020	435	6 932	1 653
	II	21 975	11 801	723	8 830	2 248	10 175	566	7 759	1 850	18 607	10 133	446	7 684	2 004	8 474	332	6 521	1 621
	III	22 900	12 212	846	9 039	2 328	10 688	693	8 085	1 911	19 177	10 454	519	7 865	2 071	8 723	398	6 669	1 656
	IV	23 064	12 198	780	9 075	2 344	10 866	647	8 231	1 988	19 344	10 470	476	7 916	2 078	8 875	378	6 785	1 713
21	I	22 861	12 085	765	8 973	2 347	10 775	629	8 142	2 005	19 207	10 385	473	7 838	2 074	8 822	370	6 727	1 725
	II	23 216	12 248	835	9 032	2 381	10 968	722	8 202	2 045	19 672	10 609	525	7 971	2 112	9 063	434	6 880	1 750
	III	23 448	12 390	902	9 039	2 449	11 058	781	8 199	2 078	20 031	10 783	622	8 005	2 156	9 249	537	6 971	1 741
	IV	23 289	12 279	792	9 007	2 481	11 010	683	8 216	2 111	20 185	10 831	549	8 057	2 225	9 354	472	7 080	1 802
22	I	23 259	12 269	823	8 974	2 472	10 991	698	8 173	2 120	20 085	10 791	574	8 015	2 203	9 293	488	6 979	1 826

Nota general a los cuadros de la EPA: Como consecuencia del cambio en la base poblacional (Censo 2011), se han revisado todas las series que figuran en este cuadro, a partir del año 2002. Adicionalmente, desde el primer trimestre de 2005, se han incorporado las nuevas variables obligatorias a que se refiere el Reglamento (CE) 2257/2003 (sobre adaptación de lista de características de la EPA), se ha implantado un procedimiento centralizado para las entrevistas telefónicas y se ha modificado el cuestionario. Por tanto, en el primer trimestre de 2005, se produce una ruptura en las series de algunas variables. Para más información, véase [www.ine.es](http://www.ine.es).

24. EMPLEO Y SALARIOS

A) Encuesta de Población Activa

24.4 Ocupados por ramas de actividad, según secciones de la CNAE 2009

Fuente: Instituto Nacional de Estadística

Miles de personas

		Industria									Servicios								
		Agricultura, ganadería, silvicultura y pesca		Manufactureras					Energía eléctrica, gas, vapor, aire acondicionado, agua, saneamiento, residuos y descant.	Construcción	Servicios								
		Total	Extractivas	Total	Alimentos, bebidas y tabaco	Textil, confec., cuero, calzado y papel y artes gráficas	Refino, química, metalurgia, min. no metálicos y prod. de caucho y plástico	Maquinaria, óptica, informática, electrónica, vehículos y diversas	D+E	F	Total	Comercio de reparación de vehículos de motor y motocicletas y hostelería	Transporte, almacenamiento y comunicaciones	Actividades financieras y de seguros	Act. inmobiliarias, profesionales, científicas y actividades auxiliares	AA, PP. y Defensa, Seguridad Social, y actividades sanitarias y servicios sociales	Activ. artísticas, de los hogares, extraterrestres y otros servicios		
		A	B a E	B	C	10 a 12	13 a 18	19 a 24	25 a 33	D+E	F	G a U	G+I	H+J	K	L a N	O a Q	R a U	
		1	2	3	4	5	6	7	8	9	10	11	12	13	14	15	16	17	18
16	M	18 342	775	2 522	30	2 284	482	338	466	998	208	1 074	13 971	4 573	1 478	458	1 979	4 045	1 439
17	M	18 825	820	2 647	33	2 393	506	363	499	1 026	221	1 128	14 230	4 631	1 521	446	2 042	4 116	1 474
18	M	19 328	813	2 708	34	2 444	505	352	521	1 066	231	1 222	14 585	4 715	1 566	435	2 115	4 282	1 474
19	M	19 779	797	2 763	33	2 495	522	373	530	1 070	236	1 278	14 941	4 789	1 634	429	2 207	4 401	1 481
20	M	19 202	765	2 698	33	2 431	522	341	514	1 054	234	1 244	14 495	4 421	1 605	445	2 189	4 448	1 386
21	M	19 774	803	2 700	32	2 423	507	330	509	1 076	245	1 292	14 979	4 424	1 693	487	2 292	4 678	1 404
21	I-I	19 207	798	2 642	33	2 362	506	313	489	1 054	248	1 262	14 505	4 180	1 636	484	2 250	4 611	1 344
22	I-I	20 085	828	2 697	28	2 424	507	344	528	1 045	246	1 316	15 244	4 433	1 813	458	2 348	4 753	1 439
20	I	19 681	785	2 769	32	2 505	528	376	523	1 078	233	1 278	14 849	4 661	1 631	431	2 218	4 452	1 457
	II	18 607	763	2 642	34	2 382	516	345	492	1 030	226	1 169	14 033	4 253	1 581	425	2 142	4 333	1 298
	III	19 177	731	2 688	33	2 411	526	320	524	1 042	243	1 249	14 509	4 468	1 597	448	2 170	4 434	1 392
	IV	19 344	782	2 694	33	2 427	516	325	520	1 065	234	1 280	14 588	4 301	1 612	476	2 226	4 574	1 399
21	I	19 207	798	2 642	33	2 362	506	313	489	1 054	248	1 262	14 505	4 180	1 636	484	2 250	4 611	1 344
	II	19 672	811	2 665	32	2 393	498	331	486	1 079	240	1 325	14 871	4 367	1 651	484	2 221	4 701	1 447
	III	20 031	762	2 728	33	2 447	508	331	519	1 090	248	1 294	15 248	4 644	1 699	484	2 331	4 649	1 441
	IV	20 185	840	2 765	30	2 489	517	347	543	1 083	245	1 286	15 294	4 506	1 788	498	2 367	4 752	1 383
22	I	20 085	828	2 697	28	2 424	507	344	528	1 045	246	1 316	15 244	4 433	1 813	458	2 348	4 753	1 439

Nota general a los cuadros de la EPA: Como consecuencia del cambio en la base poblacional (Censo 2011), se han revisado todas las series que figuran en este cuadro, a partir del año 2002. Adicionalmente, desde el primer trimestre de 2005, se han incorporado las nuevas variables obligatorias a que se refiere el Reglamento (CE) 2257/2003 (sobre adaptación de lista de características de la EPA), se ha implantado un procedimiento centralizado para las entrevistas telefónicas y se ha modificado el cuestionario. Por tanto, en el primer trimestre de 2005, se produce una ruptura en las series de algunas variables. Para más información, véase [www.ine.es](http://www.ine.es).

**24. EMPLEO Y SALARIOS**  
**A) Encuesta de Población Activa**

**24.5 Ocupados por situación profesional**

Fuente: Instituto Nacional de Estadística

Miles de personas

		No asalariados							Asalariados								
		Total	Empleador	Empresario sin asalariados	Miembro de una cooperativa	Ayuda familiar	Otros	Total	Sector privado	Sector público							
										Total	Administraciones públicas					Empresas públicas	
											Total	Central	Seguridad social	CCAA	Local y otras		
1=2+8	2=3 a 7	3	4	5	6	7	8=9+10	9	10=11+16	11=12 a 15	12	13	14	15	16		
<b>16</b>	M	18 342	3 113	909	2 084	26	88	6	15 228	12 227	3 001	2 841	501	33	1 704	604	160
<b>17</b>	M	18 825	3 110	961	2 033	24	86	7	15 715	12 686	3 029	2 872	496	31	1 722	623	157
<b>18</b>	M	19 328	3 094	960	2 028	26	73	7	16 234	13 084	3 151	3 010	532	25	1 789	664	140
<b>19</b>	M	19 779	3 109	955	2 046	26	75	8	16 671	13 448	3 223	3 072	536	24	1 838	673	151
<b>20</b>	M	19 202	3 093	888	2 105	22	70	9	16 109	12 812	3 298	3 132	552	25	1 887	668	166
<b>21</b>	M	19 774	3 148	944	2 082	26	80	15	16 626	13 176	3 449	3 284	518	31	2 042	693	165
<b>21 I-I</b>	M	19 207	3 103	912	2 063	23	82	23	16 104	12 707	3 397	3 227	524	28	1 989	686	171
<b>22 I-I</b>	M	20 085	3 156	970	2 084	27	61	14	16 929	13 460	3 468	3 312	527	29	2 076	680	157
<b>20 I</b>		19 681	3 121	926	2 089	24	71	11	16 560	13 312	3 248	3 091	554	24	1 843	669	157
<b>II</b>		18 607	3 080	869	2 124	24	56	7	15 527	12 301	3 226	3 064	535	25	1 867	637	161
<b>III</b>		19 177	3 069	894	2 077	21	72	6	16 108	12 771	3 337	3 165	564	26	1 891	684	172
<b>IV</b>		19 344	3 103	862	2 128	20	82	11	16 242	12 862	3 379	3 207	555	25	1 946	681	173
<b>21 I</b>		19 207	3 103	912	2 063	23	82	23	16 104	12 707	3 397	3 227	524	28	1 989	686	171
<b>II</b>		19 672	3 164	933	2 108	29	83	13	16 507	13 068	3 440	3 291	528	34	2 037	692	149
<b>III</b>		20 031	3 114	947	2 048	27	80	12	16 917	13 433	3 484	3 308	505	31	2 062	710	176
<b>IV</b>		20 185	3 211	985	2 110	27	76	13	16 974	13 499	3 476	3 312	513	32	2 081	686	163
<b>22 I</b>		20 085	3 156	970	2 084	27	61	14	16 929	13 460	3 468	3 312	527	29	2 076	680	157

Nota general a los cuadros de la EPA: Como consecuencia del cambio en la base poblacional (Censo 2011), se han revisado todas las series que figuran en este cuadro, a partir del año 2002. Adicionalmente, desde el primer trimestre de 2005, se han incorporado las nuevas variables obligatorias a que se refiere el Reglamento (CE) 2257/2003 (sobre adaptación de lista de características de la EPA), se ha implantado un procedimiento centralizado para las entrevistas telefónicas y se ha modificado el cuestionario. Por tanto, en el primer trimestre de 2005, se produce una ruptura en las series de algunas variables. Para más información, véase [www.ine.es](http://www.ine.es).

**24. EMPLEO Y SALARIOS**  
**A) Encuesta de Población Activa**

**24.6 Asalariados por ramas de actividad, según secciones de la CNAE 2009**

Fuente: Instituto Nacional de Estadística

Miles de personas

		Total	Agricultura, ganadería, silvicultura y pesca	Industria							Construcción	Servicios														
				Total	Extractivas	Manufactureras						Energía eléctrica, gas, vapor, aire acond., agua, saneamiento, residuos y descont.	Total	Comercio, reparación de vehículos de motor y motocicletas y hostelería	Transporte, almacenamiento, información y comunicaciones	Actividades financieras y de seguros	Act.inmobiliarias, profesionales, técnicas, administrativas y servicios auxiliares	AAPP y Defensa, Seg.Social, educación y act. sanitarias y serv. sociales	Activ. artísticas, de los hogares, extraterritoriales y otros servicios							
						Total	Alimentos, bebidas y tabaco	Textil, confec., cuero, calzado, madera y artes gráficas	Refino, química, metalurgia, min.no metálicos y prod.de caucho y plástico	Maquinaria, óptica, informática, electrónica, vehículos y diversas										G+a U	G+I	H+J	K	L a N	O a Q	R a U
1	2	3	4	5	6	7	8	9	10	11	12	13	14	15	16	17	18									
<b>16</b>	M	15 228	480	2 267	28	2 040	435	280	445	880	199	752	11 729	3 487	1 229	420	1 514	3 875	1 204							
<b>17</b>	M	15 715	513	2 384	31	2 140	454	303	479	905	213	807	12 011	3 574	1 271	410	1 564	3 952	1 241							
<b>18</b>	M	16 234	512	2 463	32	2 209	458	298	501	953	222	888	12 371	3 666	1 329	394	1 619	4 111	1 252							
<b>19</b>	M	16 671	494	2 526	31	2 269	478	313	514	965	226	946	12 704	3 757	1 403	392	1 695	4 207	1 251							
<b>20</b>	M	16 109	485	2 458	31	2 204	480	283	498	944	223	919	12 247	3 431	1 372	405	1 667	4 236	1 136							
<b>21</b>	M	16 626	514	2 457	30	2 191	468	273	488	962	236	950	12 704	3 439	1 449	441	1 751	4 476	1 148							
<b>21 I-I</b>	M	16 104	516	2 414	30	2 145	465	262	472	947	239	914	12 260	3 231	1 403	436	1 691	4 405	1 094							
<b>22 I-I</b>	M	16 929	538	2 457	25	2 201	469	292	507	932	231	966	12 967	3 477	1 560	416	1 790	4 551	1 173							
<b>20 I</b>		16 560	495	2 523	30	2 269	485	310	507	968	224	943	12 599	3 650	1 400	393	1 715	4 232	1 209							
<b>II</b>		15 527	487	2 402	32	2 159	478	286	475	920	212	850	11 788	3 280	1 341	388	1 615	4 120	1 044							
<b>III</b>		16 108	504	2 448	31	2 186	486	263	504	934	232	939	12 267	3 471	1 367	408	1 659	4 220	1 141							
<b>IV</b>		16 242	453	2 460	31	2 204	471	274	505	954	225	944	12 335	3 323	1 379	431	1 680	4 370	1 152							
<b>21 I</b>		16 104	516	2 414	30	2 145	465	262	472	947	239	914	12 260	3 231	1 403	436	1 691	4 405	1 094							
<b>II</b>		16 507	526	2 426	30	2 163	461	276	465	961	233	968	12 588	3 383	1 396	436	1 697	4 491	1 186							
<b>III</b>		16 917	476	2 487	31	2 218	471	273	498	976	238	970	12 983	3 632	1 460	441	1 801	4 457	1 193							
<b>IV</b>		16 974	538	2 503	29	2 240	476	284	518	963	234	948	12 985	3 509	1 537	451	1 815	4 552	1 122							
<b>22 I</b>		16 929	538	2 457	25	2 201	469	292	507	932	231	966	12 967	3 477	1 560	416	1 790	4 551	1 173							

Nota general a los cuadros de la EPA: Como consecuencia del cambio en la base poblacional (Censo 2011), se han revisado todas las series que figuran en este cuadro, a partir del año 2002. Adicionalmente, desde el primer trimestre de 2005, se han incorporado las nuevas variables obligatorias a que se refiere el Reglamento (CE) 2257/2003 (sobre adaptación de lista de características de la EPA), se ha implantado un procedimiento centralizado para las entrevistas telefónicas y se ha modificado el cuestionario. Por tanto, en el primer trimestre de 2005, se produce una ruptura en las series de algunas variables. Para más información, véase [www.ine.es](http://www.ine.es).

**24. EMPLEO Y SALARIOS**  
**A) Encuesta de Población Activa**

**24.7 Asalariados según duración de la jornada, tipo de contrato y sexo**

Fuente: Instituto Nacional de Estadística

Miles de personas

		Total	Hombres	Mujeres	Duración de la jornada		Con contrato indefinido					Con contrato temporal				
					A tiempo completo	A tiempo parcial	Total	Hombres	Mujeres	A tiempo completo	A tiempo parcial	Total	Hombres	Mujeres	A tiempo completo	A tiempo parcial
					1=2+3=	2=7+12	3=8+13	4=9+14	5=10+15	6=7+8	7	8	9	10	11=12+13	12
<b>16</b>	M	15 228	7 951	7 277	12 715	2 513	11 260	5 905	5 356	9 874	1 387	3 968	2 047	1 921	2 842	1 126
<b>17</b>	M	15 715	8 202	7 513	13 163	2 553	11 524	6 080	5 444	10 106	1 419	4 191	2 122	2 069	3 057	1 134
<b>18</b>	M	16 234	8 482	7 752	13 671	2 563	11 882	6 279	5 604	10 483	1 399	4 352	2 203	2 149	3 188	1 164
<b>19</b>	M	16 671	8 699	7 972	14 045	2 626	12 294	6 491	5 803	10 821	1 473	4 377	2 208	2 169	3 224	1 153
<b>20</b>	M	16 109	8 404	7 706	13 713	2 397	12 232	6 503	5 729	10 798	1 434	3 877	1 900	1 977	2 914	963
<b>21</b>	M	16 626	8 586	8 040	14 180	2 445	12 456	6 624	5 832	11 070	1 386	4 170	1 961	2 208	3 111	1 059
<b>21 I-I</b>	M	16 104	8 325	7 779	13 702	2 403	12 272	6 501	5 772	10 829	1 443	3 832	1 825	2 007	2 873	960
<b>22 I-I</b>	M	16 929	8 755	8 174	14 402	2 527	12 830	6 847	5 983	11 384	1 446	4 099	1 908	2 191	3 018	1 081
<b>20 I</b>		16 560	8 627	7 933	13 989	2 571	12 418	6 571	5 847	10 946	1 472	4 143	2 056	2 086	3 043	1 100
<b>II</b>		15 527	8 109	7 418	13 328	2 199	12 056	6 416	5 640	10 662	1 394	3 471	1 693	1 778	2 666	805
<b>III</b>		16 108	8 458	7 650	13 771	2 337	12 215	6 525	5 689	10 809	1 405	3 894	1 933	1 960	2 962	931
<b>IV</b>		16 242	8 420	7 822	13 763	2 479	12 241	6 501	5 740	10 777	1 464	4 001	1 919	2 082	2 986	1 015
<b>21 I</b>		16 104	8 325	7 779	13 702	2 403	12 272	6 501	5 772	10 829	1 443	3 832	1 825	2 007	2 873	960
<b>II</b>		16 507	8 537	7 970	13 990	2 518	12 370	6 605	5 766	10 958	1 412	4 137	1 932	2 205	3 032	1 105
<b>III</b>		16 917	8 752	8 165	14 514	2 403	12 515	6 681	5 834	11 193	1 322	4 401	2 071	2 331	3 321	1 081
<b>IV</b>		16 974	8 728	8 246	14 516	2 458	12 666	6 710	5 956	11 299	1 367	4 309	2 018	2 291	3 218	1 091
<b>22 I</b>		16 929	8 755	8 174	14 402	2 527	12 830	6 847	5 983	11 384	1 446	4 099	1 908	2 191	3 018	1 081

Nota general a los cuadros de la EPA: Como consecuencia del cambio en la base poblacional (Censo 2011), se han revisado todas las series que figuran en este cuadro, a partir del año 2002. Adicionalmente, desde el primer trimestre de 2005, se han incorporado las nuevas variables obligatorias a que se refiere el Reglamento (CE) 2257/2003 (sobre adaptación de lista de características de la EPA), se ha implantado un procedimiento centralizado para las entrevistas telefónicas y se ha modificado el cuestionario. Por tanto, en el primer trimestre de 2005, se produce una ruptura en las series de algunas variables. Para más información, véase [www.ine.es](http://www.ine.es).

**24. EMPLEO Y SALARIOS**  
**A) Encuesta de Población Activa**

**24.8 Parados por ramas de actividad (CNAE 2009) y sexo**

Fuente: Instituto Nacional de Estadística

Miles de personas

		Total	Buscan primer empleo		Han trabajado antes										Han dejado su empleo hace más de un año	
			Del cual		Agricultura		Industria		Construcción		Servicios		Del cual			
			Total	Mujeres	Total	Mujeres	Total	Mujeres	Total	Mujeres	Total	Mujeres				
			12+14	13+15	6	7	8	9	10	11	12	13		14		15
1=2+4	2	3	4=6+8+10+	5=7+9+11+	6	7	8	9	10	11	12	13	14	15		
<b>16</b>	M	4 481	451	256	4 030	2 012	242	78	178	53	183	6	1 329	753	2 098	1 121
<b>17</b>	M	3 917	411	215	3 506	1 797	214	76	171	55	150	6	1 264	716	1 706	943
<b>18</b>	M	3 479	353	188	3 126	1 617	190	67	170	62	135	6	1 181	674	1 450	808
<b>19</b>	M	3 248	333	178	2 915	1 542	186	68	164	53	137	5	1 177	689	1 250	727
<b>20</b>	M	3 531	304	164	3 227	1 687	181	62	200	66	153	6	1 473	842	1 219	712
<b>21</b>	M	3 430	345	182	3 085	1 649	177	61	155	49	132	5	1 122	657	1 498	877
<b>21 I-I</b>	M	3 654	327	172	3 327	1 782	188	64	195	67	155	6	1 351	786	1 440	858
<b>22 I-I</b>	M	3 175	320	166	2 855	1 531	155	56	156	52	116	8	1 104	643	1 324	773
<b>20 I</b>		3 313	304	169	3 009	1 580	164	58	177	60	136	7	1 342	756	1 190	699
<b>II</b>		3 368	242	125	3 126	1 576	168	56	232	69	168	4	1 541	879	1 018	568
<b>III</b>		3 723	349	187	3 374	1 778	208	72	200	68	156	6	1 562	900	1 248	733
<b>IV</b>		3 720	320	176	3 400	1 816	185	60	193	68	153	7	1 448	835	1 421	846
<b>21 I</b>		3 654	327	172	3 327	1 782	188	64	195	67	155	6	1 351	786	1 440	858
<b>II</b>		3 544	383	197	3 160	1 708	166	52	151	54	119	6	1 045	614	1 680	981
<b>III</b>		3 417	355	186	3 062	1 624	194	68	133	39	140	3	1 087	650	1 509	865
<b>IV</b>		3 104	316	172	2 788	1 484	161	61	141	36	114	4	1 008	576	1 365	806
<b>22 I</b>		3 175	320	166	2 855	1 531	155	56	156	52	116	8	1 104	643	1 324	773

Nota general a los cuadros de la EPA: Como consecuencia del cambio en la base poblacional (Censo 2011), se han revisado todas las series que figuran en este cuadro, a partir del año 2002. Adicionalmente, desde el primer trimestre de 2005, se han incorporado a las nuevas variables obligatorias a que se refiere el Reglamento(CE) 2257/2003 (sobre adaptación de lista de características de la EPA), se ha implantado un procedimiento centralizado para las entrevistas telefónicas y se ha modificado el cuestionario. Por tanto, en el primer trimestre de 2005, se produce una ruptura en las series de algunas variables. Para más información, véase [www.ine.es](http://www.ine.es).

**24. EMPLEO Y SALARIOS**  
**A) Encuesta de Población Activa**

**24.9 Parados por estudios terminados y sexo, situación familiar y duración del paro**

Fuente: Instituto Nacional de Estadística

Miles de personas

		Por estudios terminados (a)								Por situación familiar			Tiempo de búsqueda				
		Analfabetos y sin estudios		Primarios		Medios y formación profesional		Superiores		Persona de referencia	Cónyuge de persona de referencia	Otros miembros	Hasta cinco meses	De seis a once meses	De 1 año en adelante y no consta	Ya han encontrado trabajo	
		Total	Mujeres	Total	Mujeres	Total	Mujeres	Total	Mujeres								
										13 a 16= 10 a 12= 1=2+4+6+8=	3	4	5	6	7	8	9
<b>16</b>	M	4 481	150	67	494	197	2 817	1 396	1 020	608	1 792	1 146	1 544	1 124	510	2 566	282
<b>17</b>	M	3 917	128	55	406	172	2 498	1 249	885	535	1 545	993	1 379	1 102	453	2 060	303
<b>18</b>	M	3 479	122	50	338	148	2 207	1 125	811	481	1 362	882	1 235	1 060	411	1 706	303
<b>19</b>	M	3 248	95	42	297	132	2 039	1 062	816	484	1 271	823	1 153	1 055	421	1 440	333
<b>20</b>	M	3 531	88	46	284	132	2 163	1 091	995	583	1 367	856	1 308	1 290	585	1 344	312
<b>21</b>	M	3 430	85	41	257	111	2 160	1 126	928	552	1 413	790	1 226	1 106	517	1 635	172
<b>21 I-I</b>	M	3 654	88	44	247	109	2 305	1 192	1 013	609	1 466	854	1 334	1 162	693	1 669	131
<b>22 I-I</b>	M	3 175	88	40	249	109	2 055	1 077	782	471	1 373	743	1 059	1 073	416	1 504	182
<b>20 I</b>		3 313	86	44	297	141	2 065	1 066	865	498	1 291	844	1 178	1 136	487	1 375	315
<b>II</b>		3 368	80	35	261	117	2 073	1 006	955	543	1 317	816	1 235	1 402	499	1 142	324
<b>III</b>		3 723	105	56	283	134	2 239	1 131	1 097	644	1 381	888	1 454	1 397	640	1 337	349
<b>IV</b>		3 720	83	46	297	138	2 278	1 161	1 062	646	1 478	876	1 366	1 226	714	1 521	258
<b>21 I</b>		3 654	88	44	247	109	2 305	1 192	1 013	609	1 466	854	1 334	1 162	693	1 669	131
<b>II</b>		3 544	78	34	257	111	2 253	1 197	956	564	1 434	795	1 314	1 098	555	1 736	155
<b>III</b>		3 417	96	45	278	119	2 092	1 080	950	566	1 424	776	1 217	1 089	448	1 639	241
<b>IV</b>		3 104	76	41	246	107	1 989	1 037	793	471	1 328	735	1 041	1 077	371	1 496	160
<b>22 I</b>		3 175	88	40	249	109	2 055	1 077	782	471	1 373	743	1 059	1 073	416	1 504	182

a. La nueva Clasificación Nacional de Educación, CNED-2014, está vigente desde el primer trimestre de 2014 en adelante, lo que implica unar rputra en las series.  
Nota general a los cuadros de la EPA: Como consecuencia del cambio en la base poblacional (Censo 2011), se han revisado todas las series que figuran en este cuadro, a partir del año 2002. Adicionalmente, desde el primer trimestre de 2005, se han incorporado las nuevas variables obligatorias a que se refiere el Reglamento (CE) 2257/2003 (sobre adaptación de lista de características de la EPA), se ha implantado un procedimiento centralizado para las entrevistas telefónicas y se ha modificado el cuestionario. Por tanto, en el primer trimestre de 2005, se produce una ruptura en las series de algunas variables. Para más información, véase [www.ine.es](http://www.ine.es).

**24. EMPLEO Y SALARIOS**  
**A) Ecuesta de Población Activa**

**24.10 Parados por tipo de jornada en el empleo buscado y sexo**

Fuente: Instituto Nacional de Estadística

Miles de personas

		Hombres									Mujeres							
		Total	A tiempo completo		A tiempo parcial		La que encuentre	No sabe	No clasificable (a)	Total	A tiempo completo		A tiempo parcial		La que encuentre	No sabe	No clasificable (a)	
			Única-mente	Aceptaría a tiempo parcial	Única-mente	Aceptaría a tiempo completo					Única-mente	Aceptaría a tiempo completo						
													3	4				5
<b>16</b>	M	4 481	2 213	413	313	69	9	1 356	10	43	2 268	284	281	248	50	1 365	13	27
<b>17</b>	M	3 917	1 906	407	260	72	8	1 108	14	38	2 011	289	241	273	42	1 128	14	24
<b>18</b>	M	3 479	1 675	414	226	77	10	896	16	35	1 805	297	206	270	40	952	13	26
<b>19</b>	M	3 248	1 528	424	204	75	10	773	11	31	1 720	323	208	265	35	851	13	24
<b>20</b>	M	3 531	1 679	449	242	68	7	825	11	77	1 852	326	229	231	34	947	11	73
<b>21</b>	M	3 430	1 599	...	...	...	...	...	...	...	1 831	...	...	...	...	...	...	...
<b>21 I-I</b>	M	3 654	1 700	...	...	...	...	...	...	...	1 954	...	...	...	...	...	...	...
<b>22 I-I</b>	M	3 175	1 477	...	...	...	...	...	...	...	1 698	...	...	...	...	...	...	...
<b>20 I</b>		3 313	1 564	443	235	73	6	760	10	37	1 749	330	232	249	32	875	11	19
<b>II</b>		3 368	1 667	431	222	47	7	761	12	188	1 701	300	208	174	19	780	11	209
<b>III</b>		3 723	1 757	476	259	75	7	886	11	43	1 966	334	238	239	39	1 075	14	27
<b>IV</b>		3 720	1 728	444	252	78	8	895	12	40	1 991	341	240	262	45	1 060	9	36
<b>21 I</b>		3 654	1 700	...	...	...	...	...	...	...	1 954	...	...	...	...	...	...	...
<b>II</b>		3 544	1 640	...	...	...	...	...	...	...	1 904	...	...	...	...	...	...	...
<b>III</b>		3 417	1 608	...	...	...	...	...	...	...	1 809	...	...	...	...	...	...	...
<b>IV</b>		3 104	1 448	...	...	...	...	...	...	...	1 656	...	...	...	...	...	...	...
<b>22 I</b>		3 175	1 477	...	...	...	...	...	...	...	1 698	...	...	...	...	...	...	...

a. Solo se clasifican por tipo de jornada, los parados que buscan (o han encontrado) un empleo como asalariados y, por tanto, la categoría "No clasificable" corresponde a los parados excluidos de la condición anterior.

**24. EMPLEO Y SALARIOS**  
**A) Encuesta de Población Activa**

**24.11 Tasa de actividad por grupos de edad y sexo**

Fuente: Instituto Nacional de Estadística

Porcentajes

		Ambos sexos					Hombres					Mujeres							
		Menores de 25 años			De 25 a 54 años	De 55 y más años	Menores de 25 años			De 25 a 54 años	De 55 y más años	Menores de 25 años			De 25 a 54 años	De 55 y más años			
Total		Total	De 16 a 19 años	De 20 a 24 años			Total	De 16 a 19 años	De 20 a 24 años			Total	De 16 a 19 años	De 20 a 24 años					
1		2	3	4	5	6	7	8	9	10	11	12	13	14	15	16	17	18	
<b>16</b>	M	59,2	36,9	13,7	54,9	87,4	24,9	65,1	38,9	15,4	57,5	92,5	30,2	53,6	34,9	12,0	52,3	82,3	20,5
<b>17</b>	M	58,8	37,3	14,6	55,4	87,0	25,4	64,7	39,3	16,6	57,6	92,0	30,8	53,2	35,2	12,4	53,1	82,0	20,7
<b>18</b>	M	58,7	36,9	14,6	55,0	86,9	26,0	64,6	39,3	16,1	58,2	91,9	31,4	53,1	34,5	13,1	51,6	81,8	21,4
<b>19</b>	M	58,6	36,9	14,6	54,9	87,0	26,8	64,3	39,3	16,3	58,3	91,7	32,0	53,3	34,3	12,9	51,5	82,3	22,3
<b>20</b>	M	57,4	33,5	12,1	50,8	85,5	27,5	62,9	36,1	14,4	53,9	90,1	32,7	52,2	30,7	9,8	47,6	80,8	23,2
<b>21</b>	M	58,5	35,3	13,2	53,2	87,1	28,7	63,6	37,0	14,3	55,6	91,3	33,7	53,7	33,4	12,0	50,7	83,0	24,5
<b>21 I-I</b>	M	57,7	32,4	10,1	50,5	86,2	28,1	62,7	34,6	11,6	53,4	90,4	33,0	52,9	30,1	8,5	47,4	82,1	24,0
<b>22 I-I</b>	M	58,5	34,8	13,5	52,1	87,4	29,1	63,5	36,7	14,5	54,7	91,6	34,0	53,8	32,8	12,5	49,4	83,3	24,9
<b>20 I</b>		58,2	34,7	12,9	52,4	86,4	27,6	63,6	37,6	15,7	55,7	90,8	32,8	53,0	31,6	9,9	48,9	81,9	23,3
<b>II</b>		55,5	30,1	10,4	46,3	82,9	26,8	61,4	32,9	12,5	49,8	88,2	32,0	50,1	27,2	8,1	42,6	77,6	22,4
<b>III</b>		57,8	35,9	14,0	53,7	85,8	27,6	63,4	38,4	16,5	56,5	90,5	33,0	52,5	33,2	11,3	50,9	81,1	23,1
<b>IV</b>		58,2	33,1	11,3	50,9	86,9	28,1	63,3	35,3	12,8	53,7	91,1	33,0	53,4	30,9	9,7	48,0	82,7	23,9
<b>21 I</b>		57,7	32,4	10,1	50,5	86,2	28,1	62,7	34,6	11,6	53,4	90,4	33,0	52,9	30,1	8,5	47,4	82,1	24,0
<b>II</b>		58,6	36,0	13,9	54,0	87,2	28,5	63,6	37,6	15,3	55,9	91,4	33,3	53,8	34,2	12,4	52,0	83,0	24,4
<b>III</b>		59,1	38,8	16,5	57,0	87,5	29,0	64,3	40,5	17,2	59,6	91,8	34,1	54,3	37,0	15,8	54,3	83,3	24,7
<b>IV</b>		58,7	33,9	12,4	51,4	87,6	29,3	63,7	35,4	13,3	53,5	91,6	34,3	53,9	32,3	11,4	49,2	83,6	24,9
<b>22 I</b>		58,5	34,8	13,5	52,1	87,4	29,1	63,5	36,7	14,5	54,7	91,6	34,0	53,8	32,8	12,5	49,4	83,3	24,9

Nota general a los cuadros de la EPA: Como consecuencia del cambio en la base poblacional (Censo 2011), se han revisado todas las series que figuran en este cuadro, a partir del año 2002. Adicionalmente, desde el primer trimestre de 2005, se han incorporado las nuevas variables obligatorias a que se refiere el Reglamento (CE) 2257/2003 (sobre adaptación de lista de características de la EPA), se ha implantado un procedimiento centralizado para las entrevistas telefónicas y se ha modificado el cuestionario. Por tanto, en el primer trimestre de 2005, se produce una ruptura en las series de algunas variables. Para más información, véase [www.ine.es](http://www.ine.es).

**24. EMPLEO Y SALARIOS**  
**A) Encuesta de Población Activa**

**24.12 Tasa de paro por grupos de edad y sexo**

Fuente: Instituto Nacional de Estadística

Porcentajes

		Ambos sexos					Hombres					Mujeres							
		Menores de 25 años			De 25 a 54 años	De 55 y más años	Menores de 25 años			De 25 a 54 años	De 55 y más años	Menores de 25 años			De 25 a 54 años	De 55 y más años			
Total		Total	De 16 a 19 años	De 20 a 24 años			Total	De 16 a 19 años	De 20 a 24 años			Total	De 16 a 19 años	De 20 a 24 años					
1		2	3	4	5	6	7	8	9	10	11	12	13	14	15	16	17	18	
<b>16</b>	M	19,6	44,5	60,3	41,4	18,2	16,4	18,1	44,0	59,0	40,9	16,3	16,2	21,4	44,9	61,9	42,0	20,3	16,7
<b>17</b>	M	17,2	38,7	54,8	35,3	15,9	14,8	15,7	39,6	54,3	36,2	13,9	14,3	19,0	37,5	55,7	34,2	18,2	15,4
<b>18</b>	M	15,3	34,4	50,0	31,1	14,0	13,3	13,7	35,3	50,0	32,0	12,2	12,3	17,0	33,3	50,1	30,0	16,2	14,6
<b>19</b>	M	14,1	32,6	45,4	29,8	12,9	12,2	12,4	31,0	42,9	28,2	11,1	11,3	16,0	34,5	48,7	31,7	15,0	13,5
<b>20</b>	M	15,5	38,3	54,5	35,2	14,5	12,1	13,9	37,1	50,3	34,3	12,6	11,0	17,4	39,7	60,9	36,3	16,6	13,3
<b>21</b>	M	14,8	34,9	51,7	31,6	13,5	12,9	13,1	34,2	50,5	30,9	11,6	11,3	16,7	35,8	53,4	32,5	15,6	14,8
<b>21 I-I</b>	M	16,0	39,5	58,2	36,5	14,9	12,7	14,1	38,2	56,0	35,0	12,7	11,6	18,1	41,2	61,5	38,3	17,4	14,0
<b>22 I-I</b>	M	13,7	30,2	46,4	26,8	12,6	12,3	12,0	30,3	44,1	27,3	10,7	10,9	15,4	30,1	49,2	26,1	14,6	13,9
<b>20 I</b>		14,4	33,0	47,3	30,1	13,4	12,1	12,8	32,6	45,5	29,6	11,5	10,8	16,2	33,5	50,3	30,7	15,5	13,7
<b>II</b>		15,3	39,6	54,5	36,9	14,4	11,6	14,1	38,3	50,5	35,8	13,0	10,9	16,7	41,2	61,1	38,2	16,0	12,4
<b>III</b>		16,3	40,4	55,9	37,2	15,1	12,1	14,4	38,7	51,3	35,7	13,0	11,0	18,4	42,6	63,2	38,9	17,5	13,3
<b>IV</b>		16,1	40,1	60,1	36,5	15,1	12,5	14,2	38,9	53,8	36,0	12,8	11,3	18,3	41,6	69,2	37,2	17,6	13,9
<b>21 I</b>		16,0	39,5	58,2	36,5	14,9	12,7	14,1	38,2	56,0	35,0	12,7	11,6	18,1	41,2	61,5	38,3	17,4	14,0
<b>II</b>		15,3	38,4	56,6	34,6	13,8	12,8	13,4	37,1	52,4	33,6	11,8	11,3	17,4	39,9	62,0	35,6	16,1	14,4
<b>III</b>		14,6	31,2	42,8	28,4	13,1	13,9	13,0	31,1	44,1	28,0	11,5	12,0	16,4	31,3	41,3	28,9	15,0	16,2
<b>IV</b>		13,3	30,7	49,2	27,1	12,1	12,3	11,8	30,6	49,5	26,8	10,5	10,3	15,0	30,8	48,8	27,4	13,8	14,6
<b>22 I</b>		13,7	30,2	46,4	26,8	12,6	12,3	12,0	30,3	44,1	27,3	10,7	10,9	15,4	30,1	49,2	26,1	14,6	13,9

Nota general a los cuadros de la EPA: Como consecuencia del cambio en la base poblacional (Censo 2011), se han revisado todas las series que figuran en este cuadro, a partir del año 2002. Adicionalmente, desde el primer trimestre de 2005, se han incorporado las nuevas variables obligatorias a que se refiere el Reglamento (CE) 2257/2003 (sobre adaptación de lista de características de la EPA), se ha implantado un procedimiento centralizado para las entrevistas telefónicas y se ha modificado el cuestionario. Por tanto, en el primer trimestre de 2005, se produce una ruptura en las series de algunas variables. Para más información, véase [www.ine.es](http://www.ine.es).

**24. EMPLEO Y SALARIOS**  
**A) Encuesta de Población Activa**

**24.13 Tasa de paro por Comunidades Autónomas**

Fuente: Instituto Nacional de Estadística

Porcentajes

		Total	Andalucía	Aragón	Asturias, Principado de	Baleares	Canarias	Cantabria	Castilla-La Mancha	Castilla-León	Cataluña	Comunidad Valenciana	Extremadura	Galicia	Madrid	Murcia	Navarra	País Vasco	Rioja (La)	Ceuta y Melilla
		1	2	3	4	5	6	7	8	9	10	11	12	13	14	15	16	17	18	19
<b>16</b>	M	19,6	28,9	14,7	17,6	14,0	26,1	14,9	23,5	15,8	15,7	20,6	27,5	17,2	15,7	19,8	12,5	12,6	13,5	27,8
<b>17</b>	M	17,2	25,5	11,6	13,7	12,5	23,5	13,6	20,8	14,1	13,4	18,2	26,2	15,7	13,3	18,0	10,2	11,3	12,0	25,0
<b>18</b>	M	15,3	23,0	10,6	13,6	11,7	20,1	10,7	18,2	12,1	11,5	15,6	23,6	13,3	12,2	16,8	10,0	10,0	10,4	27,3
<b>19</b>	M	14,1	21,2	10,0	14,2	11,8	20,5	10,3	16,2	11,6	11,0	14,1	21,5	11,8	10,6	14,7	8,2	9,2	10,0	26,4
<b>20</b>	M	15,5	22,3	11,7	14,1	16,2	22,7	12,2	17,7	12,1	12,6	16,2	21,8	12,0	12,5	16,2	10,1	9,5	10,8	24,1
<b>21</b>	M	14,8	21,7	10,2	12,5	14,9	23,2	11,5	15,7	11,4	11,6	15,9	19,6	11,7	11,6	14,3	10,6	9,8	11,5	23,0
<b>21 I-IV</b>	M	16,0	22,5	12,1	14,1	18,9	25,4	11,9	17,4	12,6	12,9	16,5	22,2	13,0	12,2	16,4	11,5	11,0	11,9	24,9
<b>22 I-IV</b>	M	13,7	19,4	10,1	12,0	18,0	20,3	10,5	14,3	11,1	10,2	12,9	19,0	11,4	11,9	13,4	10,4	8,7	11,2	25,7
<b>20 I</b>		14,4	21,2	10,6	14,4	18,2	18,8	11,1	18,1	11,8	10,7	14,4	23,6	12,7	10,6	16,5	8,6	8,7	11,2	23,5
<b>20 II</b>		15,3	21,3	11,8	14,5	15,9	21,6	13,8	16,8	12,4	12,8	16,7	21,4	12,0	12,6	15,6	10,1	9,1	10,1	21,8
<b>20 III</b>		16,3	23,8	11,9	14,2	13,3	25,0	12,0	18,3	12,5	13,2	17,3	20,9	11,8	13,3	17,2	9,9	10,3	11,5	25,6
<b>20 IV</b>		16,1	22,7	12,5	13,5	17,3	25,2	11,8	17,4	11,6	13,9	16,4	21,3	11,7	13,5	15,4	11,7	10,0	10,4	25,3
<b>21 I</b>		16,0	22,5	12,1	14,1	18,9	25,4	11,9	17,4	12,6	12,9	16,5	22,2	13,0	12,2	16,4	11,5	11,0	11,9	24,9
<b>21 II</b>		15,3	21,6	10,7	13,6	15,2	24,7	12,4	16,6	12,6	12,3	16,7	19,2	12,4	12,1	13,2	10,3	10,0	11,5	21,0
<b>21 III</b>		14,6	22,4	8,8	12,3	10,6	23,9	10,0	15,3	10,1	10,9	16,1	17,9	10,2	11,8	14,7	10,7	9,9	12,2	23,1
<b>21 IV</b>		13,3	20,2	9,0	10,0	14,9	18,9	11,5	13,3	10,3	10,2	14,4	18,9	11,0	10,1	12,9	9,9	8,4	10,5	23,3
<b>22 I</b>		13,7	19,4	10,1	12,0	18,0	20,3	10,5	14,3	11,1	10,2	12,9	19,0	11,4	11,9	13,4	10,4	8,7	11,2	25,7

Nota general a los cuadros de la EPA: Como consecuencia del cambio en la base poblacional (Censo 2011), se han revisado todas las series que figuran en este cuadro, a partir del año 2002. Adicionalmente, desde el primer trimestre de 2005, se han incorporado las nuevas variables obligatorias a que se refiere el Reglamento (CE) 2257/2003 (sobre adaptación de lista de características de la EPA), se ha implantado un procedimiento centralizado para las entrevistas telefónicas y se ha modificado el cuestionario. Por tanto, en el primer trimestre de 2005, se produce una ruptura en las series de algunas variables. Para más información, véase [www.ine.es](http://www.ine.es).

**24. EMPLEO Y SALARIOS**  
**B) Encuesta de coyuntura laboral**

**24.14 Efectivos laborales y jornada media por ramas de actividad (a)**

Ministerio de Empleo y Seguridad Social

Miles de personas, número de horas y porcentajes

		Total					Industria				Construcción				Servicios (sin AAPP)			
		Número de efectivos laborales (miles)	De los cuales Con remuneración igual al Salario Mínimo Interprofesional	Jornada media efectiva al trimestre por trabajador (nº horas)	Previsiones sobre la variación porcentual de efectivos laborales		Número de efectivos laborales (miles)	Jornada media efectiva al trimestre por trabajador (nº horas)	Previsiones sobre la variación porcentual de efectivos laborales		Número de efectivos laborales (miles)	Jornada media efectiva al trimestre por trabajador (nº horas)	Previsiones sobre la variación porcentual de efectivos laborales		Número de efectivos laborales (miles)	Jornada media efectiva al trimestre por trabajador (nº horas)	Previsiones sobre la variación porcentual de efectivos laborales	
					Para trimestre siguiente	Para igual trim. año próximo			Para trimestre siguiente	Para igual trim. año próximo			Para trimestre siguiente	Para igual trim. año próximo			Para trimestre siguiente	Para igual trim. año próximo
1	2	3	4	5	6	7	8	9	10	11	12	13	14	15	16	17		
<b>06</b>	M	12 991	125	407	1,1	2,0	2 413	420	0,7	1,0	1 962	436	1,5	2,9	8 615	397	1,2	2,1
<b>07</b>	M	13 607	100	405	1,0	1,9	2 486	418	1,1	1,2	1 988	435	0,8	1,9	9 134	395	1,1	2,1
<b>08</b>	M	13 212	111	403	-0,6	-0,3	2 388	417	-1,3	-1,3	1 658	433	-2,8	-3,5	9 166	394	-0,1	0,6
<b>09</b>	M	12 193	104	396	-0,6	-0,4	2 109	410	-1,3	-1,5	1 258	430	-3,7	-3,7	8 825	388	-0,0	0,3
<b>10</b>	M	11 899	115	395	-0,3	0,0	2 021	413	-0,7	-0,6	1 085	428	-2,0	-3,2	8 793	387	0,1	0,6
<b>11</b>	M	11 663	137	393	-0,4	-0,7	1 963	413	-1,1	-0,8	924	426	-3,0	-4,2	8 776	385	0,4	-0,4
<b>11 I-IV</b>	M	11 663	137	393	-0,4	-0,7	1 963	413	-1,1	-0,8	924	426	-3,0	-4,2	8 776	385	0,4	-0,4
<b>12 I-IV</b>	M	11 214	126	391	-0,9	-1,2	1 857	409	-1,2	-1,6	729	420	-4,4	-5,7	8 628	385	-0,5	-0,7
<b>10 I</b>		11 861	101	411	0,2	0,5	2 023	433	-0,7	-0,5	1 109	444	-1,3	-1,1	8 729	401	0,7	0,9
<b>10 II</b>		11 970	100	414	0,1	-0,4	2 037	435	-0,5	-0,9	1 140	450	-2,3	-3,5	8 793	405	0,5	0,1
<b>10 III</b>		11 944	124	353	-0,7	-	2 032	361	-0,7	-0,4	1 094	388	-3,0	-4,0	8 819	346	-0,5	0,6
<b>10 IV</b>		11 821	137	402	-0,6	0,1	1 993	422	-0,9	-0,6	998	431	-1,2	-4,1	8 830	394	-0,5	0,7
<b>11 I</b>		11 743	132	410	0,4	0,2	1 983	435	-0,2	0,7	1 002	442	-1,8	-3,5	8 759	401	0,5	0,5
<b>11 II</b>		11 747	142	411	-0,3	-1,0	1 986	433	-0,8	-0,7	972	447	-2,9	-5,0	8 789	402	0,1	-0,6
<b>11 III</b>		11 660	134	351	-0,5	-1,1	1 968	365	-1,6	-1,6	911	383	-3,4	-4,0	8 781	345	0,1	-0,7
<b>11 IV</b>		11 502	142	400	-1,2	-1,0	1 915	420	-1,6	-1,7	812	431	-3,7	-4,2	8 776	393	0,9	-0,6
<b>12 I</b>		11 346	135	408	-0,8	-0,8	1 885	432	-1,5	-1,2	790	443	-4,2	-5,7	8 672	400	-0,3	-0,3
<b>12 II</b>		11 364	118	409	-0,5	-1,3	1 886	431	-0,8	-1,9	766	440	-3,8	-5,3	8 712	402	-0,1	-0,9
<b>12 III</b>		11 229	125	347	-1,0	-1,4	1 865	359	-1,2	-1,9	715	373	-4,3	-5,2	8 650	342	-0,7	-1,0
<b>12 IV</b>		10 916	...	400	-1,2	-1,1	1 792	416	-1,3	-1,3	645	425	-5,1	-6,7	8 479	394	-0,8	-0,6

a. Los datos a partir de enero de 2009 se basan en la nueva CNAE-09. Para reconstruir los datos de años anteriores se ha utilizado la doble codificación de la actividad económica del Fichero de Cuentas de Cotización de la Seguridad Social, de fecha 31 de enero de 2009.



**24. EMPLEO Y SALARIOS**  
**C) Estadísticas de empleo**

**24.15 Movimiento laboral registrado:**  
**demanda de empleo y paro por**  
**ramas de actividad**

Fuente: Servicio Público de Empleo Estatal (SEPE)

Miles

		Demanda de empleo efectiva o pendiente (demandantes de empleo)	Demandantes de empleo no ocupados										Otros no ocupados	Demandantes de empleo ocupados	Demandantes de empleo con disponibilidad limitada
			Total	Paro registrado											
				Total	Sin empleo anterior	Han trabajado antes									
						Total	Agrícolas	No agrícolas							
								Total	Industria	Construcción	Servicios				
1=2+12+13	2=3+11	3=4+5	4	5=6+7	6	7=8+9+10	8	9	10	11	12	13			
<b>18</b>	M	4 572	3 525	3 279	287	2 992	153	2 839	287	283	2 268	246	834	213	
<b>19</b>	M	4 470	3 387	3 149	271	2 878	146	2 732	271	259	2 202	238	858	225	
<b>20</b>	M	6 943	3 973	3 710	307	3 403	175	3 228	307	303	2 619	263	2 656	313	
<b>21</b>	M	6 201	3 834	3 565	315	3 250	172	3 078	286	281	2 511	269	2 003	364	
<b>21 E-A</b>	M	7 275	4 253	3 958	354	3 605	191	3 414	314	309	2 792	295	2 609	413	
<b>22 E-A</b>	M	4 578	3 315	3 092	252	2 839	152	2 688	254	246	2 188	223	983	280	
<b>21 Abr</b>		7 109	4 203	3 911	360	3 550	191	3 359	308	301	2 750	293	2 476	429	
<b>May</b>		6 930	4 093	3 781	351	3 430	182	3 248	299	292	2 657	312	2 402	435	
<b>Jun</b>		6 506	3 907	3 614	338	3 276	184	3 092	286	281	2 525	293	2 185	414	
<b>Jul</b>		6 003	3 683	3 416	306	3 110	175	2 935	273	270	2 392	266	1 957	363	
<b>Ago</b>		5 610	3 585	3 334	283	3 051	162	2 889	272	272	2 346	251	1 700	325	
<b>Sep</b>		5 267	3 499	3 258	278	2 979	149	2 831	265	259	2 306	241	1 465	304	
<b>Oct</b>		5 153	3 497	3 257	280	2 977	156	2 821	264	255	2 302	240	1 354	301	
<b>Nov</b>		4 992	3 412	3 183	272	2 910	150	2 760	257	250	2 253	230	1 286	294	
<b>Dic</b>		4 849	3 321	3 106	256	2 850	146	2 705	258	258	2 188	215	1 247	281	
<b>22 Ene</b>		4 711	3 343	3 123	246	2 877	148	2 729	256	251	2 222	220	1 090	277	
<b>Feb</b>		4 686	3 339	3 112	249	2 862	155	2 707	253	243	2 211	227	1 065	281	
<b>Mar</b>		4 536	3 335	3 109	256	2 853	156	2 696	255	249	2 193	226	918	283	
<b>Abr</b>		4 380	3 242	3 023	256	2 766	147	2 619	250	242	2 127	219	859	279	

**24. EMPLEO Y SALARIOS**  
**C) Estadísticas de empleo**

**24.16 Movimiento laboral registrado:**  
**ofertas y demandas de empleo, y**  
**colocaciones**

Fuente: Servicio Público de Empleo Estatal (SEPE)

Miles

	Ofertas (Puestos de trabajo ofrecidos)				Demandas de empleo		Colocaciones		
	Altas	Bajas			Altas	Bajas	Total	Sin oferta previa	Con oferta previa
		Total	Por colocación	Por otras causas					
1	2=3+4	3	4	5	6	7=8+9	8	9	
<b>18</b>	596	512	458	54	8 763	9 102	22 198	21 741	457
<b>19</b>	584	523	463	60	9 098	9 097	22 445	21 987	458
<b>20</b>	452	415	357	58	11 743	9 292	16 035	15 694	341
<b>21</b>	536	471	417	54	7 892	10 621	19 263	18 872	390
<b>21 E-M</b>	99	93	81	12	1 783	2 019	3 834	3 757	77
<b>22 E-M</b>	144	124	108	16	2 238	2 516	4 580	4 479	101
<b>21 Mar</b>	27	30	27	3	463	601	1 338	1 312	25
<b>Abr</b>	47	34	31	3	535	621	1 340	1 311	29
<b>May</b>	55	44	38	6	540	724	1 568	1 533	35
<b>Jun</b>	59	48	44	4	677	1 125	1 828	1 787	41
<b>Jul</b>	48	51	48	4	733	1 265	1 831	1 787	44
<b>Ago</b>	40	35	31	4	604	1 024	1 343	1 317	27
<b>Sep</b>	49	38	33	5	806	1 160	2 036	2 006	31
<b>Oct</b>	50	41	36	5	812	949	1 919	1 885	34
<b>Nov</b>	53	46	41	5	756	932	1 920	1 881	39
<b>Dic</b>	36	43	36	7	646	802	1 642	1 608	34
<b>22 Ene</b>	39	36	31	5	784	920	1 583	1 554	29
<b>Feb</b>	47	37	31	6	698	708	1 409	1 380	29
<b>Mar</b>	57	51	46	5	756	888	1 587	1 544	43

24. EMPLEO Y SALARIOS  
C) Estadísticas de empleo

24.17 Contratos de trabajo

Servicio Público de Empleo Estatal (SEPE)

Miles

		Total	Por modalidad de contratación											Por tipo de jornada		
			Indefinidos				De duración determinada							Completa	Parcial	
			Total	Ordina- rio	Fomento contra- tación indefinida	Conversión indefinidos	Total	Obra o servicio	Eventuales por circuns- tancias de producción	Interi- nidad	Prác- ticas	Forma- ción	Jubilación parcial y especial. Relevo.Dis- capacidad			Otros
			=14+15 1=2+6=	2=3a5	3	4	5	6=6a13	7	8	9	10	11	12	13	14
17	M	1 792	161	104	...	57	1 631	690	784	130	9	4	6	8	1 154	638
18	M	1 857	190	121	...	70	1 667	690	819	131	9	4	7	7	1 193	665
19	M	1 876	180	110	...	70	1 696	683	862	130	7	3	4	7	1 205	671
20	M	1 328	129	78	...	51	1 199	520	565	99	4	2	4	5	912	416
21	M	1 615	176	103	...	73	1 439	583	724	112	7	3	4	6	1 063	552
21 E-A	M	1 319	157	84	...	73	1 162	500	541	106	5	2	4	5	920	398
22 E-A	M	1 533	442	303	...	139	1 091	323	608	140	5	3	4	8	639	894
21 Mar		1 404	207	95	...	112	1 197	509	567	106	5	1	4	4	951	453
21 Abr		1 357	164	92	...	73	1 193	499	574	104	5	1	4	4	916	441
21 May		1 545	156	98	...	58	1 389	577	688	107	5	2	4	6	1 026	519
21 Jun		1 798	173	113	...	60	1 625	641	851	111	9	3	5	5	1 140	658
21 Jul		1 838	166	107	...	59	1 672	628	895	119	10	3	5	11	1 162	676
21 Ago		1 407	119	75	...	44	1 288	489	691	95	4	1	3	5	934	473
21 Sep		1 923	217	151	...	66	1 706	726	829	124	11	1	6	8	1 203	720
21 Oct		1 892	198	131	...	67	1 694	694	853	122	8	4	5	7	1 182	710
21 Nov		2 021	283	130	...	153	1 738	671	915	128	7	5	5	6	1 309	712
21 Dic		1 681	174	94	...	80	1 507	573	799	116	5	4	5	6	1 119	561
22 Ene		1 596	239	160	...	78	1 357	482	691	166	6	3	4	6	1 102	494
22 Feb		1 444	317	214	...	102	1 127	388	584	140	6	2	4	3	937	507
22 Mar		1 660	514	324	...	190	1 147	378	604	143	6	4	5	6	249	1 411
22 Abr		1 433	699	513	...	186	734	43	555	110	4	3	4	16	268	1 165

24. EMPLEO Y SALARIOS  
C) Estadísticas de empleo

24.18 Beneficiarios de prestaciones por desempleo

Servicio Público de Empleo Estatal (SEPE) y Ministerio de Empleo y Seguridad Social

Miles y porcentajes

		Total	Contributivas				Asistenciales				Rentas activas de inserción	Programa de activa- ción de empleo (a)	Tasa de cobertura bruta del sistema de protección por desempleo	
			Total	Desempleo total	Desem- pleo parcial	Total	Subsidio de desem- pleo	Eventuales agrícolas subsidiados						
								Total	Según el nº de jornadas traba- jadas en el mes					
										Hasta siete				Más de siete
1=2+6+11+12	2=3+5	3	4	5	6=7+8	7	8=9+10	9	10	11	12	13		
16	M	2 010	764	758	66	6	997	880	117	101	16	226	23	55,10
17	M	1 862	727	723	46	4	902	789	113	96	17	200	34	56,24
18	M	1 805	751	748	35	3	853	746	107	92	15	166	34	58,24
19	M	1 861	808	805	29	3	912	810	103	87	15	141	0	62,45
20	M	2 975	1 828	1 709	22	120	1 017	920	98	84	13	129	0	84,24
21	M	2 036	923	922	19	0	969	877	93	80	13	144	0	60,90
21 E-M	M	2 322	1 121	1 121	19	1	1 055	962	93	79	14	145	0	62,47
22 E-M	M	...	790	790	...	0	914	825	89	...	...	119	...	61,72
21 Feb		2 359	1 162	1 162	19	0	1 050	957	93	78	15	146	0	62,92
21 Mar		2 229	1 053	1 053	19	0	1 024	932	92	79	13	151	0	60,46
21 Abr		2 169	999	998	19	0	1 014	922	92	80	12	156	0	59,55
21 May		2 071	909	909	19	0	1 000	909	92	77	14	161	0	58,80
21 Jun		1 957	841	840	19	0	962	870	91	79	13	155	0	58,12
21 Jul		1 978	900	900	18	0	930	838	92	82	10	148	0	61,76
21 Ago		1 977	916	916	18	0	918	826	93	84	9	142	0	62,89
21 Sep		1 835	782	782	18	0	914	821	93	82	11	138	0	59,71
21 Oct		1 822	775	775	18	0	914	821	93	81	12	133	0	59,34
21 Nov		1 821	774	773	18	0	915	822	93	80	14	132	0	60,63
21 Dic		1 842	814	813	18	0	901	809	91	75	16	128	0	62,63
22 Ene		...	834	834	18	0	909	819	90	...	...	122	...	62,86
22 Feb		...	813	813	18	0	912	824	88	...	...	119	...	62,50
22 Mar		...	724	723	...	0	920	832	88	...	...	115	...	59,80

a. El Programa de Activación para el Empleo entra en vigor en 2015 y está regulado por el Real Decreto-Ley 16/2014. Este programa ha sido prorrogado hasta el 15 de abril de 2017 por el Real Decreto-ley 1/2016.

**24. EMPLEO Y SALARIOS**  
**D) Afiliados al, y pensiones del, Sistema de Seguridad Social**

**24.19 Afiliación fin de mes. Altas, Bajas y efectivos por regímenes**

Fuente: Ministerio de Trabajo y Economía Social

Miles

		Altas laborales para el total de regímenes (a)	De ellas	Bajas laborales para el total de regímenes (a)	Altas netas para el total de regímenes (a) (b)	Trabajadores afiliados											
						Iniciales	Total	Según regímenes					Según sector de actividad				
								Régimen general (c)			Régimen especial minería del carbón	Régimen especial trabajadores autónomos	Régimen especial del mar	Agrario	Industria	Construcción	servicios (d)
								General	Sistema Especial Agrario	Sistema Especial Hogar							
1	2	3	4=1-3	5=6 a 11	6	7	8	9	10	11	12	13	14	15			
<b>18</b>	M	2 402	65	2 364	38	18 701	14 212	766	414	2	3 243	65	1 130	2 243	1 186	14 142	
<b>19</b>	M	2 429	66	2 404	25	19 194	14 705	757	401	1	3 260	65	1 128	2 274	1 248	14 544	
<b>20</b>	M	1 725	39	1 769	-44	18 767	14 336	739	379	1	3 249	62	1 112	2 229	1 223	14 203	
<b>21</b>	M	2 091	63	2 035	56	19 274	14 770	734	381	1	3 301	62	1 107	2 263	1 283	14 622	
<b>21 E-A</b>	M	1 659	38	1 576	83	18 863	14 388	759	382	1	3 273	60	1 129	2 231	1 255	14 248	
<b>22 E-A</b>	M	1 456	37	1 393	63	19 765	...	...	...	...	...	...	...	...	...	...	
<b>21 Abr</b>		1 686	42	1 507	179	18 990	14 493	761	383	1	3 291	61	1 133	2 241	1 279	14 337	
<b>May</b>		2 070	58	1 895	175	19 245	14 711	777	384	1	3 309	62	1 154	2 258	1 296	14 536	
<b>Jun</b>		2 371	106	2 468	-97	19 281	14 800	719	383	1	3 313	65	1 097	2 277	1 307	14 599	
<b>Jul</b>		2 335	123	2 161	174	19 547	15 088	686	383	1	3 321	66	1 065	2 295	1 303	14 884	
<b>Ago</b>		1 780	60	2 170	-391	19 195	14 757	686	378	1	3 309	65	1 061	2 275	1 282	14 577	
<b>Sep</b>		2 871	73	2 468	404	19 443	14 970	721	378	1	3 311	62	1 098	2 281	1 297	14 767	
<b>Oct</b>		2 539	69	2 433	106	19 700	15 222	708	382	1	3 326	62	1 080	2 292	1 308	15 020	
<b>Nov</b>		2 397	64	2 108	289	19 727	15 229	734	380	1	3 322	61	1 104	2 302	1 313	15 008	
<b>Dic</b>		2 096	52	2 419	-323	19 704	14 915	743	378	1	3 309	57	1 106	2 248	1 264	15 086	
<b>22 Ene</b>		2 289	47	2 450	-161	19 535	15 061	732	376	1	3 307	58	1 096	2 285	1 296	14 858	
<b>Feb</b>		3 535	101	3 124	411	19 662	15 191	719	376	1	3 314	60	1 086	2 294	1 313	14 969	
<b>Mar</b>		-	-	-	-	19 764	15 295	716	376	1	3 316	60	1 083	2 297	1 310	15 074	
<b>Abr</b>		-	-	-	-	20 098	...	...	...	...	...	...	...	...	...	...	

a. Estos datos son provisionales para el año en curso.

b. Las altas netas no coinciden con la variación en el saldo de afiliados debido a que en las altas netas se cuentan relaciones laborales y en el saldo personas.

c. A partir del 1 de enero de 2012, los regímenes especiales Agrario y Empleados de Hogar se integran en el Régimen General y pasan a denominarse Sistema Especial Agrario y Sistema Especial Empleados de Hogar.

d. Incluye los afiliados para los que no consta actividad económica.

**24. EMPLEO Y SALARIOS**  
**D) Afiliados al, y pensiones del, Sistema de Seguridad Social**

**24.20 Pensiones en vigor**

Fuente: Ministerio de Trabajo y Economía Social

Miles de pensiones (primer día de cada mes)

		Total	Altas iniciales	Bajas	Por tipo de pensión								Por tipo de régimen						Pro memoria: pensiones no contributivas	
					Jubilación	Incapacidad permanente	Viudedad	Orfandad	Favor familiar	General	Minería del carbón	Agrario cuenta ajena	Autónomos	Empleados de hogar	Trabajadores del mar	Accidentes de trabajo y enfermedades profesionales	Seguro obligatorio de vejez e invalid. (SOVI)	Pensiones asistenciales y LISMI (c)	Jubilación e invalid. Ley 26/1990	
																				9a16
<b>16</b>	M	9 409	47	37	5 732	938	2 359	341	40	6 682	66	...	1 939	...	129	244	349	13	455	
<b>17</b>	M	9 515	47	38	5 826	947	2 360	340	41	6 799	66	...	1 948	...	128	225	331	11	455	
<b>18</b>	M	9 623	49	38	5 929	952	2 360	340	42	6 918	65	...	1 957	...	126	242	314	10	453	
<b>19</b>	M	9 740	47	38	6 038	958	2 362	340	43	7 043	64	...	1 970	...	125	241	297	8	453	
<b>20</b>	M	9 782	44	43	6 094	953	2 353	340	43	7 106	63	...	1 971	...	124	239	279	7	450	
<b>20 E-M</b>	M	9 802	42	45	6 098	959	2 361	340	43	7 108	64	...	1 977	...	125	240	288	8	452	
<b>21 E-M</b>	M	9 811	53	49	6 133	948	2 348	339	43	7 151	62	...	1 970	...	123	238	268	7	447	
<b>20 Feb</b>		9 805	51	57	6 102	959	2 361	340	43	7 110	64	...	1 978	...	125	240	288	8	452	
<b>Mar</b>		9 799	36	43	6 097	959	2 360	340	43	7 109	64	...	1 976	...	124	240	286	8	452	
<b>Abr</b>		9 793	31	70	6 095	957	2 357	341	43	7 107	64	...	1 974	...	124	240	284	7	452	
<b>May</b>		9 754	41	40	6 073	954	2 344	340	43	7 081	63	...	1 966	...	124	239	281	7	452	
<b>Jun</b>		9 755	46	33	6 074	952	2 346	340	43	7 084	63	...	1 965	...	123	239	280	7	451	
<b>Jul</b>		9 767	50	39	6 082	951	2 351	340	43	7 096	63	...	1 967	...	123	239	278	7	450	
<b>Ago</b>		9 778	37	37	6 091	950	2 353	341	43	7 107	63	...	1 968	...	123	239	277	7	450	
<b>Sep</b>		9 765	48	41	6 088	948	2 347	339	43	7 101	63	...	1 966	...	123	238	274	7	449	
<b>Oct</b>		9 773	54	43	6 098	947	2 348	338	43	7 110	63	...	1 967	...	123	238	273	7	447	
<b>Nov</b>		9 789	58	40	6 112	947	2 350	337	43	7 124	63	...	1 969	...	123	238	272	7	446	
<b>Dic</b>		9 809	41	39	6 126	949	2 353	339	43	7 143	63	...	1 972	...	123	238	271	7	446	
<b>21 Ene</b>		9 811	56	61	6 131	949	2 350	338	43	7 148	62	...	1 971	...	123	238	269	7	446	
<b>Feb</b>		9 807	53	45	6 132	947	2 346	339	43	7 148	62	...	1 969	...	123	238	267	7	447	
<b>Mar</b>		9 816	50	40	6 137	947	2 349	340	43	7 158	62	...	1 970	...	122	238	266	7	447	

a. A partir del 1 de enero de 2008 los pensionistas del Régimen Especial Agrario Cuenta Propia se integran en el Régimen Especial de Trabajadores Autónomos (Ley 18/2007 de 4 de julio).

b. A partir del 1 de enero de 2012, los trabajadores por cuenta ajena del Régimen Especial Agrario y del Régimen Especial de Empleados de Hogar pasan a integrarse en el Régimen General, como Sistemas Especiales, de acuerdo a lo establecido en la Ley 28/2011 de 22 de septiembre y la Ley 27/2011 de 1 de agosto, respectivamente.

c. Incluye a los beneficiarios de pensiones asistenciales y los acogidos al subsidio de garantía de ingresos mínimos de la Ley de Integración Social de Minusválidos (LISMI). Sin datos de pensiones asistenciales del País Vasco desde enero 2014. Sin datos del subsidio de garantía de ingresos mínimos del País Vasco y Navarra.

24. EMPLEO Y SALARIOS

D) Afiliados al, y pensiones del, Sistema de Seguridad Social

24.21 Cuantía media de las pensiones en vigor

Fuente: Instituto Nacional de la Seguridad Social (INSS) e Instituto de Mayores y Servicios Sociales (IMSERSO)

Euros/mes

		Total	Altas iniciales	Bajas	Por tipo de pensión								Por tipo de régimen						Pro memoria: pensiones no contributivas			
					9a16 1=4a8=	2	3	4	5	6	7	8	9	10	11	12	13	14	15	16	17	18
16	M	904	1 064	817	1 043	930	638	375	526	1 000	1 565	...	629	...	945	994	382	150	368			
17	M	921	1 060	823	1 063	936	646	379	535	1 017	1 596	...	639	...	956	1 008	381	150	369			
18	M	945	1 066	839	1 091	946	664	387	549	1 042	1 642	...	655	...	977	1 029	385	150	370			
19	M	990	1 090	884	1 138	975	712	404	576	1 091	1 731	...	685	...	1 023	1 073	403	150	392			
20	M	1 011	1 128	904	1 162	985	725	410	590	1 112	1 770	...	699	...	1 041	1 091	404	...	...			
20 E-M	M	1 004	1 114	892	1 153	984	720	408	584	1 104	1 756	...	694	...	1 035	1 085	404	...	...			
21 E-M	M	1 030	1 133	935	1 184	994	737	416	602	1 131	1 803	...	711	...	1 059	1 106	406	...	...			
20 Feb		1 007	1 101	919	1 156	986	723	410	586	1 108	1 761	...	696	...	1 039	1 087	405	...	...			
Mar		1 008	1 089	903	1 158	986	723	410	587	1 109	1 763	...	697	...	1 039	1 089	405	...	...			
Abr		1 009	1 157	910	1 159	986	724	410	588	1 109	1 765	...	698	...	1 040	1 089	404	...	...			
May		1 010	1 110	906	1 161	986	725	410	589	1 111	1 768	...	699	...	1 041	1 090	404	...	...			
Jun		1 011	1 095	920	1 162	986	726	410	590	1 112	1 770	...	699	...	1 041	1 091	404	...	...			
Jul		1 012	1 127	911	1 163	985	726	410	591	1 112	1 772	...	699	...	1 042	1 091	404	...	...			
Ago		1 013	1 138	895	1 164	985	727	410	592	1 113	1 774	...	700	...	1 043	1 092	403	...	...			
Sep		1 015	1 147	909	1 167	986	728	411	593	1 116	1 779	...	701	...	1 044	1 093	403	...	...			
Oct		1 016	1 140	905	1 168	986	729	412	593	1 117	1 781	...	702	...	1 046	1 095	403	...	...			
Nov		1 017	1 121	913	1 169	985	729	412	594	1 118	1 782	...	702	...	1 046	1 095	403	...	...			
Dic		1 018	1 158	904	1 170	985	730	412	595	1 119	1 783	...	703	...	1 047	1 096	403	...	...			
21 Ene		1 028	1 189	918	1 182	994	737	416	601	1 130	1 801	...	710	...	1 057	1 105	406	...	...			
Feb		1 030	1 134	943	1 184	994	738	416	602	1 131	1 803	...	711	...	1 059	1 106	406	...	...			
Mar		1 031	1 075	943	1 186	994	738	416	602	1 132	1 805	...	711	...	1 060	1 107	406	...	...			

a. A partir del 1 de enero de 2008 los pensionistas del Régimen Especial Agrario Cuenta Propia se integran en el Régimen Especial de Trabajadores Autónomos (Ley 18/2007 de 4 de julio).

b. A partir del 1 de enero de 2012, los trabajadores por cuenta ajena del Régimen Especial Agrario y del Régimen Especial de Empleados de Hogar pasan a integrarse en el Régimen General, como Sistemas Especiales, de acuerdo a lo establecido en la Ley 28/2011 de 22 de septiembre y la Ley 27/2011 de 1 de agosto, respectivamente.

c. Incluye a los beneficiarios de pensiones asistenciales y los acogidos al subsidio de garantía de ingresos mínimos de la Ley de Integración Social de Minusválidos (LISMI). Sin datos de pensiones asistenciales del País Vasco desde enero 2014. Sin datos de subsidio de garantía de ingresos mínimos del País Vasco y Navarra.

24. EMPLEO Y SALARIOS

E) Convenios, conflictos y otras estadísticas laborales

24.22 Convenios según mes de inicio de efectos económicos (a)

Fuente: Ministerio de Trabajo y Economía Social

		Número de convenios según inicio de efectos			Trabajadores afectados (en miles de personas)			Incremento salarial medio pactado (en porcentaje)						Pro memoria: Incremento salarial medio pactado en convenios según mes de registro (datos acumulados) (b)				
		En el mes	Acumulados desde comienzo del año		En el mes	Acumulados desde comienzo del año		En el mes			Acumulados desde comienzo del año			Total (c)	Año de firma anterior al de efectos económicos	Año de firma igual al de efectos económicos	Año de firma posterior al de efectos económicos	
			Total	Ámbito superior a empresa		Empresa	Total	Ámbito superior a empresa	Empresa	Total	Ámbito superior a empresa	Empresa	Total					Ámbito superior a empresa
1	2=3+4	3	4	5	6=7+8	7	8	9	10	11	12	13	14	15	16	17	18	
18		5 589	1 176	4 413	...	11 424	10 566	858	...	...	1,71	1,74	1,41	1,73	1,54	2,05	1,53	
19		5 540	1 155	4 385	...	11 398	10 476	922	...	...	2,23	2,25	2,01	2,24	2,07	2,84	1,73	
20	P	4 326	984	3 342	...	10 188	9 495	694	...	...	1,74	1,76	1,50	1,75	2,04	0,95	0,97	
21	P	3 367	808	2 559	...	8 746	8 184	562	...	...	1,49	1,51	1,15	1,70	1,82	1,57	1,66	
20 Dic	P	12 4 326	984	3 342	49	10 188	9 495	694	0,92	0,92	1,09	1,74	1,76	1,50	1,89	1,92	1,56	...
21 Ene	P	3 124	3 124	756	2 368	7 356	6 894	462	1,43	1,45	1,14	1,43	1,45	1,14	1,44	1,44	1,05	...
Feb	P	12 3 136	756	2 380	1	7 357	6 894	462	2,27	...	2,27	1,43	1,45	1,14	1,45	1,46	1,24	...
Mar	P	20 3 156	756	2 400	24	7 381	6 894	486	1,62	...	1,62	1,43	1,45	1,17	1,58	1,45	3,28	...
Abr	P	48 3 204	764	2 440	238	7 619	7 122	497	3,33	...	1,92	1,49	1,51	1,18	1,55	1,43	2,33	...
May	P	13 3 217	765	2 452	117	7 735	7 207	528	1,20	...	0,92	1,48	1,51	1,17	1,56	1,49	1,85	...
Jun	P	28 3 245	766	2 479	311	8 046	7 507	539	1,01	...	1,29	1,46	1,49	1,17	1,56	1,49	1,84	...
Jul	P	34 3 279	780	2 499	277	8 323	7 781	541	1,21	...	1,24	1,46	1,48	1,17	1,54	1,52	1,58	...
Ago	P	11 3 290	784	2 506	16	8 339	7 797	542	1,91	...	1,44	1,46	1,48	1,17	1,50	1,50	1,50	...
Sep	P	34 3 324	798	2 526	302	8 640	8 095	545	2,38	...	1,76	1,49	1,51	1,17	1,46	1,49	1,39	...
Oct	P	18 3 342	806	2 536	79	8 720	8 165	554	1,73	...	0,43	1,49	1,51	1,16	1,55	1,48	1,68	...
Nov	P	13 3 355	806	2 549	2	8 721	8 165	556	1,45	...	1,45	1,49	1,51	1,16	1,49	1,47	1,51	...
Dic	P	12 3 367	808	2 559	25	8 746	8 184	562	0,28	...	0,09	1,49	1,51	1,15	1,47	1,47	1,48	...
22 Ene	P	1 813	1 813	422	1 391	4 812	4 497	314	2,38	2,37	2,50	2,38	2,37	2,50	2,01	2,01	6,00	...
Feb	P	3 1 816	422	1 394	0	4 812	4 497	315	1,91	...	1,91	2,38	2,37	2,50	2,26	2,26	2,59	...
Mar	P	6 1 822	422	1 400	1	4 813	4 497	316	1,01	...	1,01	2,38	2,37	2,49	2,36	2,36	2,39	...

a. La información de convenios registrados en 2013 con efectos económicos en 2013 no es homogénea con la del mismo periodo del año anterior.

b. Los datos anuales incluyen los convenios registrados después de diciembre de cada año; por este motivo, los datos acumulados al mes de diciembre no coinciden con los anuales.

c. Los datos anuales incluyen los convenios registrados después de diciembre de cada año y tienen incorporadas las revisiones por 'cláusula de garantía salarial'; por este motivo, los datos acumulados al mes de diciembre no coinciden con los anuales.

**24. EMPLEO Y SALARIOS**  
**E) Convenios, conflictos y otras estadísticas laborales**

**24.23 Convenios según mes de registro y año del inicio de efectos económicos (a)**

Fuente: Ministerio de Trabajo y Economía Social

Datos acumulados

	Convenios	Trabajadores afectados (en miles de personas)						Aumento salarial medio pactado (en porcentaje) (b)						Jornada media por trabajador (horas/año)					
		Total	Pro memoria: asalariados EPA	Por ramas de actividad				Total	Pro memoria: coste salarial por trabajador y mes (tasa inter-anual)	Por ramas de actividad				Total	Por ramas de actividad				
				Agrícola	No agrícola					Agrícola	No agrícola				Agrícola	No agrícola			
					Industria	Construcción	Servicios				Industria	Construcción	Servicios			Industria	Construcción	Servicios	
1	2=4 a 7	3	4	5	6	7	8	9	10	11	12	13	14	15	16	17	18		
<b>17</b>		5 741	10 855	15 715	686	2 567	851	6 751	1,46	0,47	1,06	1,46	1,90	1,44	1 744	1 767	1 753	1 742	1 738
<b>18</b>		5 589	11 424	16 234	693	2 636	658	7 436	1,73	0,93	1,30	1,87	1,98	1,71	1 741	1 741	1 751	1 737	1 738
<b>19</b>		5 540	11 398	16 671	495	2 661	812	7 430	2,24	1,79	1,69	1,95	2,22	2,39	1 749	1 736	1 752	1 738	1 750
<b>20</b>		4 326	10 188	16 109	497	2 716	714	6 261	1,75	-0,68	1,70	1,56	2,22	1,78	1 737	1 734	1 752	1 735	1 731
<b>21</b>	P	3 367	8 746	16 626	441	2 364	648	5 294	1,70	5,07	1,95	1,53	2,54	1,66	1 729	1 732	1 752	1 734	1 719
<b>20 Dic</b>		3 024	7 666	16 242	444	2 075	710	4 436	1,89	-0,68	1,58	1,91	2,23	1,85	1 753	1 730	1 752	1 737	1 759
<b>21 Ene</b>	P	1 613	2 995	16 104	255	731	194	1 815	1,44	0,95	1,07	1,57	2,43	1,33	1 749	1 702	1 740	1 734	1 760
<b>Feb</b>	P	1 715	3 144	16 104	261	788	264	1 831	1,45	0,95	1,08	1,55	2,43	1,33	1 749	1 704	1 741	1 735	1 760
<b>Mar</b>	P	1 832	3 641	16 104	266	815	339	2 221	1,58	0,95	1,08	1,55	2,44	1,53	1 744	1 705	1 742	1 735	1 751
<b>Abr</b>	P	1 989	4 157	16 507	267	848	447	2 595	1,55	14,43	1,10	1,55	2,46	1,45	1 739	1 705	1 741	1 735	1 742
<b>May</b>	P	2 095	4 682	16 507	267	943	468	3 004	1,56	14,43	1,10	1,52	2,46	1,47	1 740	1 705	1 742	1 735	1 743
<b>Jun</b>	P	2 131	4 699	16 507	267	944	469	3 019	1,56	14,43	1,10	1,52	2,46	1,47	1 740	1 705	1 742	1 735	1 743
<b>Jul</b>	P	2 246	5 261	16 917	288	1 292	494	3 186	1,54	5,02	1,12	1,37	2,39	1,51	1 741	1 711	1 744	1 734	1 744
<b>Ago</b>	P	2 349	5 562	16 917	288	1 390	499	3 384	1,50	5,02	1,12	1,33	2,38	1,47	1 741	1 711	1 745	1 734	1 743
<b>Sep</b>	P	2 467	6 178	16 917	288	1 641	499	3 749	1,46	5,02	1,12	1,29	2,38	1,43	1 722	1 711	1 748	1 734	1 709
<b>Oct</b>	P	2 603	6 502	16 974	375	1 704	528	3 896	1,55	5,07	2,04	1,28	2,39	1,51	1 724	1 726	1 748	1 734	1 712
<b>Nov</b>	P	2 757	7 340	16 974	397	2 049	581	4 314	1,49	5,07	2,00	1,19	2,40	1,46	1 729	1 728	1 752	1 734	1 718
<b>Dic</b>	P	2 886	7 677	16 974	402	2 081	607	4 587	1,47	5,07	1,99	1,18	2,41	1,43	1 730	1 729	1 752	1 734	1 719
<b>22 Ene</b>	P	1 554	4 143	16 929	59	1 472	30	2 582	2,01	...	1,67	2,05	1,60	2,00	1 752	1 776	1 754	1 713	1 751
<b>Feb</b>	P	1 694	4 383	16 929	82	1 513	19	2 769	2,26	...	1,55	2,74	4,90	2,00	1 752	1 778	1 754	1 718	1 750
<b>Mar</b>	P	1 892	4 938	16 929	85	1 637	51	3 165	2,36	...	1,58	3,06	3,15	2,00	1 747	1 777	1 754	1 728	1 742

a. Los datos anuales incluyen los convenios registrados después de diciembre de cada año y la cláusula de salvaguarda; por este motivo, los datos acumulados al mes de diciembre no coinciden con los anuales.

b. La información de convenios registrados en 2013 con efectos económicos en 2013 no es homogénea con la del mismo periodo del año anterior.

**24. EMPLEO Y SALARIOS**  
**E) Convenios, conflictos y otras estadísticas laborales**

**24.24 Conflictos laborales y regulación de empleo**

Fuente: Ministerio de Trabajo y Economía Social

	Conflictos laborales (a) (b)			Trabajadores afectados por regulación de empleo (número de personas)												
	Número de huelgas	Participantes (miles)	Jornadas no trabajadas (miles)	Total	Despido colectivo (ERE) (c)					Suspensión de contrato y reducción de jornada (c)						
					Total	Agricultura	Industria	Construcción	Servicios	Total	Suspensión de contrato	del cual				
												Agricultura	Industria	Construcción	Servicios	
1	2	3	4	5	6	7	8	9	10	11	12	13	14	15		
<b>18</b>	1 053	377 989	908	72 896	19 957	189	5 554	689	13 525	52 939	49 329	954	39 446	889	11 650	
<b>19</b>	1 279	350 556	858	88 927	30 871	136	9 036	1 387	20 312	58 056	55 285	693	43 139	856	13 368	
<b>20</b>	704	172 545	541	017 789	8 614	...	...	...	3 163	...	...	...	118 538	23 421	859 773	
<b>21</b>	P	861	228 388	423	51 238	14 840	...	...	13 571	...	...	...	...	...	29 403	
<b>21 E-F</b>	P	101	33	56	16 308	2 654	...	396	...	2 240	13 654	...	742	1 127	11 785	
<b>22 E-F</b>	P	...	...	...	51 834	4 105	28	561	130	3 386	47 729	41 389	94	29 476	338	17 821
<b>20 Dic</b>		86	41 548	77	4 671	133	...	...	133	4 538	...	...	1 442	82	3 014	
<b>21 Ene</b>	P	57	5 329	20	4 909	1 051	...	100	18	933	3 858	...	489	933	2 436	
<b>Feb</b>	P	61	16 068	36	11 399	1 603	...	296	...	1 307	9 796	...	253	194	9 349	
<b>Mar</b>	P	76	11 945	30	5 234	1 527	...	339	...	1 188	3 707	...	6	33	3 528	
<b>Abr</b>	P	90	13 191	37	3 468	840	...	...	...	840	2 628	...	421	...	2 207	
<b>May</b>	P	94	52 456	73	3 221	857	...	259	...	598	2 364	...	678	...	1 686	
<b>Jun</b>	P	95	13 203	33	3 605	1 747	...	...	12	1 735	1 858	...	624	...	1 234	
<b>Jul</b>	P	73	9 081	28	10 217	1 656	...	158	...	1 498	8 561	...	1 236	1 049	6 276	
<b>Ago</b>	P	36	3 494	18	2 861	2 251	...	87	...	2 164	610	...	29	...	581	
<b>Sep</b>	P	49	6 740	8	2 553	1 516	...	...	...	1 516	1 037	...	772	...	265	
<b>Oct</b>	P	67	14 234	23	827	539	...	...	...	539	288	...	...	...	288	
<b>Nov</b>	P	77	47 251	58	703	276	...	...	...	276	427	...	...	...	427	
<b>Dic</b>	P	86	35 396	59	2 241	977	...	...	...	977	1 264	...	70	68	1 126	
<b>22 Ene</b>	P	50	6 217	10	23 131	2 020	4	341	105	1 570	21 111	19 535	54	11 751	118	9 188
<b>Feb</b>	P	...	...	...	28 703	2 085	24	220	25	1 816	26 618	21 854	40	17 725	220	8 633

a. No se incluyen datos sobre la Huelga del Sector Administración Pública y Sector Interinos Docentes Enseñanza No Universitaria de 8 de junio 2010, la Huelga de Educación Pública y Privada de 22 de mayo de 2012 y las Huelgas Generales de 29 de septiembre de 2010 y 29 de marzo y 14 de noviembre de 2012.

b. Los datos acumulados se ofrecen regularizados. Este proceso no se aplica a las jornadas no trabajadas, que siempre se obtienen por suma. La metodología está disponible en [http://www.empleo.gob.es/estadisticas/hue/notas\\_metodologicas.pdf](http://www.empleo.gob.es/estadisticas/hue/notas_metodologicas.pdf).

c. Hasta diciembre de 2008, CNAE 1993; desde enero de 2009, CNAE 2009.

24. EMPLEO Y SALARIOS  
F) Encuesta trimestral de coste laboral

24.25 Coste laboral. Resumen

Fuente: Instituto Nacional de Estadística

Euros

		Por trabajador							Por hora efectiva				Pro memoria		
		Coste laboral							Coste laboral		Coste salarial		Indemnización por trabajador despedido	Salario mínimo interprofesional	
Total		Coste salarial		Otros costes no salariales				Total	Por hora extra	Total	Ordinario	Euros por día		Euros por mes	
		Total	Ordinario	Total	Percepciones no salariales	Cotizaciones obligatorias	Subven. y bonif. a la Seg. Social								
													1		2
15	M	2 552	1 902	1 640	649	74	590	15	19,78	15,79	14,75	12,72	9 939	21,62	648,60
16	M	2 541	1 898	1 636	644	71	588	15	19,77	15,90	14,76	12,74	8 136	21,84	655,20
17	M	2 547	1 900	1 639	647	68	593	14	19,79	15,82	14,76	12,74	8 569	23,59	707,70
18	M	2 573	1 919	1 658	654	68	599	13	20,02	15,86	14,93	12,91	7 504	24,53	735,90
19	M	2 631	1 955	1 694	676	67	622	13	20,53	15,91	15,26	13,22	7 448	30,00	900,00
20	M	2 573	1 904	1 643	669	70	611	13	21,85	17,14	16,17	13,95	8 789	31,66	950,00
20 I-IV	M	2 573	1 904	1 643	669	70	611	13	21,85	17,14	16,17	13,95	8 789	31,66	950,00
21 I-IV	MP	2 724	2 023	1 751	701	72	643	13	21,73	17,24	16,14	13,98	9 336	31,66	950,00
19 I		2 550	1 876	1 680	674	70	616	11	19,01	16,34	13,99	12,52	7 962	30,00	900,00
II		2 665	1 992	1 683	672	66	619	12	20,43	15,82	15,27	12,91	8 818	30,00	900,00
III		2 554	1 877	1 710	677	62	627	12	21,11	15,36	15,52	14,14	5 303	30,00	900,00
IV		2 755	2 075	1 702	680	70	626	17	21,56	16,12	16,24	13,32	7 710	30,00	900,00
20 I		2 570	1 890	1 694	681	67	624	11	19,93	16,69	14,65	13,14	5 438	31,66	950,00
II		2 443	1 804	1 498	639	76	575	12	22,86	17,96	16,88	14,02	8 427	31,66	950,00
III		2 525	1 859	1 689	666	66	612	12	21,95	16,49	16,16	14,69	10 015	31,66	950,00
IV		2 752	2 061	1 692	691	73	635	16	22,66	17,43	16,97	13,93	11 276	31,66	950,00
21 I	P	2 606	1 908	1 713	698	74	634	10	20,63	17,46	15,11	13,56	9 087	31,66	950,00
II	P	2 766	2 064	1 736	702	76	639	13	21,68	17,45	16,18	13,61	10 332	31,66	950,00
III	P	2 649	1 952	1 777	697	65	644	13	21,89	16,72	16,13	14,68	8 932	31,66	950,00
IV	P	2 875	2 166	1 780	709	72	653	17	22,72	17,32	17,12	14,07	8 996	31,66	950,00

24. EMPLEO Y SALARIOS  
F) Encuesta Trimestral de Coste Laboral

24.26 Coste laboral por trabajador y mes.  
Por ramas de actividad (CNAE 2009)

Instituto Nacional de Estadística y Ministerio de Agricultura, Pesca y Alimentación

Euros

		Coste laboral				Coste salarial								Pro memoria: Índice de coste salarial en la agricultura 1985=100		
		Total	Indus - tria	Cons - trucción	Servi - cios	Total		Industria		Construcción		Servicios				
						Total	Ordinario	Total	Ordinario	Total	Ordinario	Total	Ordinario		Total	Ordinario
1	2															
15	M	2 552	3 034	2 667	2 454	1 902	1 640	2 257	1 894	1 882	1 630	1 837	1 593	380,7		
16	M	2 541	3 045	2 622	2 443	1 898	1 636	2 266	1 898	1 855	1 607	1 832	1 590	382,8		
17	M	2 547	3 065	2 605	2 448	1 900	1 639	2 279	1 909	1 843	1 606	1 834	1 592	384,6		
18	M	2 573	3 085	2 632	2 476	1 919	1 658	2 289	1 926	1 870	1 618	1 856	1 613	382,5		
19	M	2 631	3 132	2 677	2 538	1 955	1 694	2 315	1 949	1 901	1 642	1 895	1 652	388,9		
20	M	2 573	3 049	2 650	2 482	1 904	1 643	2 232	1 879	1 885	1 625	1 847	1 603	394,9		
20 I-IV	M	2 573	3 049	2 650	2 482	1 904	1 643	2 232	1 879	1 885	1 625	1 847	1 603	394,9		
21 I-IV	MP	2 724	3 182	2 738	2 641	2 023	1 751	2 335	1 973	1 935	1 701	1 974	1 716	...		
19 I		2 550	3 030	2 514	2 466	1 876	1 680	2 213	1 943	1 744	1 630	1 825	1 636	393,1		
II		2 665	3 192	2 761	2 564	1 992	1 683	2 374	1 947	1 987	1 637	1 925	1 640	386,4		
III		2 554	3 016	2 566	2 470	1 877	1 710	2 208	1 948	1 789	1 649	1 824	1 672	385,1		
IV		2 755	3 292	2 868	2 651	2 075	1 702	2 466	1 958	2 085	1 651	2 005	1 661	390,9		
20 I		2 570	3 040	2 535	2 489	1 890	1 694	2 218	1 953	1 748	1 641	1 842	1 652	395,6		
II		2 443	2 886	2 601	2 353	1 804	1 498	2 098	1 703	1 879	1 511	1 747	1 461	392,3		
III		2 525	2 976	2 561	2 442	1 859	1 689	2 169	1 910	1 798	1 668	1 808	1 651	394,2		
IV		2 752	3 295	2 904	2 645	2 061	1 692	2 442	1 948	2 117	1 681	1 990	1 647	397,7		
21 I	P	2 606	3 100	2 575	2 519	1 908	1 713	2 248	1 973	1 772	1 676	1 857	1 669	400,8		
II	P	2 766	3 225	2 839	2 679	2 064	1 736	2 374	1 961	2 035	1 709	2 011	1 698	398,7		
III	P	2 649	3 060	2 642	2 576	1 952	1 777	2 228	1 978	1 840	1 713	1 911	1 746	403,0		
IV	P	2 875	3 342	2 896	2 790	2 166	1 780	2 489	1 982	2 094	1 707	2 114	1 750	...		

**24. EMPLEO Y SALARIOS**  
**F) Encuesta Trimestral de Coste Laboral**

**24.27 Coste salarial por hora efectiva.**  
**Por ramas de actividad (CNAE 2009)**

Fuente: Instituto Nacional de Estadística

Euros

		Total ramas de actividad			Industria			Construcción			Servicios		
		Total	Tiempo completo	Tiempo parcial	Total	Tiempo completo	Tiempo parcial	Total	Tiempo completo	Tiempo parcial	Total	Tiempo completo	Tiempo parcial
		1	2	3	4	5	6	7	8	9	10	11	12
15	M	14,75	15,49	10,24	16,23	16,53	10,82	13,09	13,20	10,94	14,56	15,44	10,19
16	M	14,76	15,51	10,31	16,28	16,56	11,13	12,90	13,01	10,82	14,59	15,48	10,25
17	M	14,76	15,49	10,41	16,39	16,68	11,11	12,77	12,85	11,06	14,59	15,46	10,36
18	M	14,93	15,67	10,61	16,46	16,76	11,28	12,97	13,04	11,39	14,79	15,67	10,56
19	M	15,26	15,99	10,96	16,73	17,02	11,71	13,19	13,25	11,95	15,14	16,03	10,89
20	M	16,17	16,85	11,57	17,28	17,56	12,12	13,72	13,77	12,61	16,17	17,01	11,51
20 I-IV	M	16,17	16,85	11,57	17,28	17,56	12,12	13,72	13,77	12,61	16,17	17,01	11,51
21 I-IV	MP	16,14	16,85	11,46	17,20	17,45	12,26	13,56	13,61	12,34	16,16	17,04	11,39
19 I		13,99	14,62	10,16	14,96	15,20	10,68	11,55	11,60	10,53	14,00	14,79	10,11
II		15,27	16,02	10,97	16,65	16,94	11,65	13,52	13,60	11,91	15,15	16,05	10,91
III		15,52	16,29	11,08	17,51	17,83	11,99	13,00	13,03	12,37	15,36	16,28	11,00
IV		16,24	17,03	11,63	17,81	18,11	12,53	14,68	14,76	12,99	16,06	17,01	11,55
20 I		14,65	15,27	10,70	15,59	15,83	11,24	11,94	11,97	11,37	14,71	15,48	10,65
II		16,88	17,53	11,98	17,80	18,09	12,39	14,82	14,87	13,51	16,87	17,67	11,91
III		16,16	16,89	11,49	17,60	17,91	12,07	13,04	13,07	12,26	16,17	17,07	11,44
IV		16,97	17,71	12,11	18,12	18,42	12,79	15,07	15,15	13,30	16,91	17,81	12,04
21 I	P	15,11	15,69	11,01	15,87	16,07	11,52	12,11	12,14	11,34	15,23	15,97	10,97
II	P	16,18	16,91	11,36	17,00	17,25	12,08	13,92	14,00	12,22	16,22	17,14	11,30
III	P	16,13	16,87	11,41	17,58	17,84	12,39	13,33	13,37	12,36	16,10	17,01	11,33
IV	P	17,12	17,91	12,06	18,35	18,62	13,03	14,88	14,94	13,45	17,08	18,05	11,97

**24. EMPLEO Y SALARIOS**  
**F) Encuesta Trimestral de Coste Laboral**

**24.28 Tiempo de trabajo efectivo por trabajador y mes.**  
**Por ramas de actividad (CNAE 2009) y tipo de jornada**

Fuente: Instituto Nacional de Estadística

Horas efectivas

		Total ramas de actividad				Industria			Construcción			Servicios			
		Total	Del cual		Tiempo completo	Tiempo parcial	Total	Tiempo completo	Tiempo parcial	Total	Tiempo completo	Tiempo parcial	Total	Tiempo completo	Tiempo parcial
		1	2	3	4	5	6	7	8	9	10	11	12	13	
			Extras												
15	M	129	0,59	145	78	139	145	81	144	150	77	126	144	78	
16	M	129	0,63	145	78	140	145	80	144	151	77	126	144	78	
17	M	129	0,65	145	78	140	145	81	145	151	78	126	144	78	
18	M	129	0,68	145	78	139	145	84	144	150	78	126	144	78	
19	M	128	0,73	144	78	139	144	82	144	150	79	125	144	78	
20	M	118	0,55	133	68	130	135	76	138	143	74	115	132	67	
20 I-IV	M	118	0,55	133	68	130	135	76	138	143	74	115	132	67	
21 I-IV	MP	125	0,63	139	75	136	141	79	143	148	80	122	138	75	
19 I		134	0,60	152	79	148	154	85	151	157	83	130	151	78	
II		130	0,70	147	79	143	149	83	147	153	80	127	147	78	
III		121	0,80	134	78	126	131	78	138	143	74	119	134	78	
IV		128	0,80	144	77	139	144	82	142	147	80	125	144	77	
20 I		129	0,70	146	73	142	148	80	146	152	80	125	145	73	
II		107	0,40	122	55	118	123	67	127	132	63	104	121	54	
III		115	0,50	128	71	123	128	75	138	143	74	112	126	70	
IV		122	0,60	136	71	135	140	82	141	145	81	118	135	70	
21 I	P	126	0,60	142	71	142	147	79	146	152	79	122	140	71	
II	P	128	0,60	143	75	140	145	81	146	151	83	124	141	75	
III	P	121	0,60	133	78	127	131	77	138	143	78	119	132	78	
IV	P	127	0,70	141	77	136	140	81	141	145	82	124	141	76	





## CAPÍTULO 25 PRECIOS

## 25. PRECIOS

## 25.1 General y por grupos de gasto

## A) Índice de Precios de Consumo

Fuente: Instituto Nacional de Estadística

Año Base 2021=100

		Índice general	Alimentos, y bebidas no alcohólicas	Bebidas alcohólicas y tabaco	Vestido y calzado	Vivienda (a)	Menaje (b)	Sanidad	Transporte	Comunicaciones	Ocio y cultura	Enseñanza	Hoteles, cafés y restaurantes	Otros bienes y servicios
		1	2	3	4	5	6	7	8	9	10	11	12	13
19	M	97,3	95,9	99,2	98,1	93,3	98,7	99,0	96,9	104,3	100,5	99,3	98,1	97,6
20	M	97,0	98,2	99,7	99,0	90,0	99,1	99,3	93,2	103,1	99,8	99,8	99,1	99,0
21	M	100,0	100,0	100,0	100,0	100,1	100,0	100,0	100,0	100,0	100,0	100,0	100,0	100,0
19		98,1	96,9	98,9	107,3	91,5	99,1	99,2	97,6	104,0	101,2	99,9	98,1	98,2
20		97,6	98,0	99,2	108,3	91,4	99,5	99,6	93,3	99,8	99,6	99,6	98,4	99,4
21		104,0	102,9	100,8	109,4	112,7	101,5	100,5	103,5	99,4	101,3	100,8	101,5	100,9
20	Dic	97,6	98,0	99,2	108,3	91,4	99,5	99,6	93,3	99,8	99,6	99,6	98,4	99,4
21	Ene	97,6	98,9	99,7	91,7	95,3	99,2	99,6	94,8	100,3	99,2	99,6	98,6	99,4
	Feb	97,0	99,0	99,9	90,5	90,3	99,0	99,6	96,1	100,3	99,5	99,6	98,7	99,6
	Mar	97,9	99,0	99,8	94,5	93,3	99,4	99,7	97,8	100,1	99,5	99,6	98,9	99,6
	Abr	99,1	99,3	99,8	104,3	96,5	99,7	99,8	97,9	100,2	99,4	99,7	99,2	99,8
	May	99,6	99,7	99,7	106,7	96,8	100,1	99,9	98,9	100,2	99,3	99,7	99,4	99,7
	Jun	100,0	99,7	99,6	105,3	98,9	100,2	100,0	100,0	100,2	99,7	99,7	99,9	100,1
	Jul	99,3	99,5	99,5	92,2	98,1	99,7	100,1	100,7	100,1	100,3	99,7	100,4	100,0
	Ago	99,7	99,8	99,6	91,1	100,3	99,6	100,1	101,0	100,1	101,0	99,7	100,9	100,0
	Sep	100,6	99,7	100,1	96,0	103,8	99,9	100,2	101,4	100,2	100,3	100,3	100,8	100,1
	Oct	102,4	101,0	100,8	106,7	108,0	100,5	100,2	103,4	99,5	100,4	100,7	100,9	100,3
	Nov	102,7	101,6	100,9	111,7	105,8	101,0	100,3	104,5	99,5	100,1	100,8	101,0	100,7
	Dic	104,0	102,9	100,8	109,4	112,7	101,5	100,5	103,5	99,4	101,3	100,8	101,5	100,9
22	Ene	103,6	103,6	101,3	95,1	112,6	102,1	100,5	105,5	99,7	100,4	100,8	101,5	101,3
	Feb	104,4	104,5	102,2	93,7	113,3	102,7	100,6	108,4	99,6	101,0	100,8	102,2	101,9
	Mar	107,6	105,7	102,8	97,3	124,2	103,6	100,9	116,0	99,6	100,8	100,8	103,2	102,4

Nota:

a. Vivienda, agua, electricidad, gas y otros combustibles

b. Muebles, artículos del hogar y artículos para el mantenimiento corriente del hogar

## 25. PRECIOS

## 25.2 General y por grupos especiales

## A) Índice de Precios de Consumo

Fuente: Instituto Nacional de Estadística

Año Base 2021=100

		Índice general	Alimentos, bebidas y tabaco			No alimenticios				Otros Índices especiales				
			General alimentos	Sin elaborar	Elaborados	General no alimenticios	Bienes industriales			Servicios	No energéticos	IPSEBENE (a)	No alimenticios sin energía	Bienes industriales duraderos
							General industriales	Productos energéticos	Sin productos energéticos					
		1	2	3	4	5	6	7	8	9	10	11	12	13
19	M	97,3	96,3	94,2	97,5	97,6	96,4	91,3	99,2	98,7	98,1	98,6	98,9	99,6
20	M	97,0	98,4	97,7	98,7	96,6	93,5	82,5	99,4	99,4	99,1	99,2	99,4	99,1
21	M	100,0	100,0	100,0	100,0	100,0	100,0	100,1	100,0	100,0	100,0	100,0	100,0	100,0
19		97,3	96,3	94,2	97,5	97,6	96,4	91,3	99,2	98,7	98,1	98,6	98,9	99,6
20		97,0	98,4	97,7	98,7	96,6	93,5	82,5	99,4	99,4	99,1	99,2	99,4	99,1
21		100,0	100,0	100,0	100,0	100,0	100,0	100,1	100,0	100,0	100,0	100,0	100,0	100,0
20	Dic	97,6	98,2	97,5	98,6	97,4	95,5	84,1	101,7	99,0	99,5	99,7	100,1	99,2
21	Ene	97,6	99,0	99,0	99,0	97,1	94,8	89,6	97,7	99,2	98,7	98,7	98,6	99,6
	Feb	97,0	99,1	99,0	99,1	96,3	93,0	85,1	97,2	99,3	98,7	98,7	98,5	99,4
	Mar	97,9	99,1	98,9	99,2	97,5	95,5	90,2	98,3	99,5	99,0	99,1	99,0	99,6
	Abr	99,1	99,3	99,2	99,4	99,0	98,4	93,9	100,9	99,6	99,8	99,9	100,1	99,7
	May	99,6	99,7	100,0	99,6	99,5	99,4	95,3	101,6	99,6	100,2	100,2	100,4	100,0
	Jun	100,0	99,7	99,6	99,7	100,2	100,4	98,7	101,4	99,9	100,2	100,3	100,5	100,1
	Jul	99,3	99,5	98,9	99,8	99,2	98,0	98,6	97,8	100,3	99,4	99,5	99,4	99,4
	Ago	99,7	99,7	99,1	100,0	99,7	98,9	101,2	97,6	100,6	99,5	99,6	99,5	99,7
	Sep	100,6	99,7	98,8	100,2	100,9	101,4	105,9	99,0	100,3	99,8	99,9	99,8	100,1
	Oct	102,4	101,0	101,5	100,7	102,9	105,7	112,6	101,9	100,4	101,0	100,9	101,0	100,4
	Nov	102,7	101,5	102,2	101,2	103,2	106,1	111,0	103,5	100,4	101,6	101,5	101,6	100,9
	Dic	104,0	102,7	103,8	102,0	104,4	108,3	117,8	103,1	100,8	102,0	101,8	101,7	101,2
22	Ene	103,6	103,3	104,1	102,9	103,7	106,6	119,2	100,0	100,9	101,4	101,1	100,6	101,9
	Feb	104,4	104,2	104,0	104,3	104,5	107,8	122,8	100,1	101,4	101,9	101,7	100,9	102,4
	Mar	107,6	105,4	105,5	105,3	108,4	115,7	145,2	101,5	101,8	102,8	102,5	101,7	102,9

a. General sin alimentos no elaborados ni productos energéticos

25. PRECIOS  
B) Índice de Precios Industriales

25.3 General y resumen

Suente: Instituto Nacional de Estadística

Año Base 2015=100

		Índice general	Por ramas de actividad (CNAE 2009)				Por destino económico de los bienes					
			Extrac-tivas	Manufac-tureras	Suministro de energía eléctrica y gas	Suministro de agua	Energía	Bienes de equipo	Bienes inter-medios	Bienes de consumo		
										Total	Duradero	No duradero
1	2	3	4	5	6	7	8	9	10	11		
16	M	96,9	98,4	98,2	89,9	100,6	89,2	100,6	98,5	100,2	101,2	100,2
17	M	101,1	98,9	102,0	96,9	100,1	98,4	101,5	101,9	102,1	101,3	102,2
18	M	104,1	99,9	104,6	102,0	100,6	106,3	102,4	104,5	101,9	102,3	101,9
19	M	103,6	100,6	104,5	99,9	100,7	104,5	103,4	104,2	102,1	103,6	102,1
20	M	99,2	102,0	101,5	90,0	101,3	90,6	104,3	102,4	103,3	105,0	103,2
21	MP	116,4	102,9	111,8	130,9	101,7	129,3	106,4	116,0	106,7	107,7	106,6
21	E-M	MP	104,0	102,5	106,1	95,8	101,9	99,2	105,1	108,0	104,8	104,8
22	E-M	MP	146,9	107,4	124,9	227,7	102,7	212,5	110,0	132,0	112,2	113,0
22	E-M	MP	146,9	107,4	124,9	227,7	102,7	212,5	110,0	132,0	112,2	113,0
20	Dic		100,8	102,1	102,5	93,8	101,7	93,8	104,5	104,3	103,6	105,4
21	Ene	P	104,3	102,3	104,2	103,3	101,9	102,6	104,9	106,0	104,1	105,7
	Feb	P	102,5	102,6	106,0	89,5	102,0	94,5	105,3	108,0	104,7	106,0
	Mar	P	105,2	102,8	108,0	94,7	101,9	100,5	105,3	110,1	105,5	106,3
	Abr	P	108,3	102,5	109,0	105,1	101,9	107,9	105,7	112,0	106,4	106,8
	May	P	110,1	102,5	110,7	107,0	101,7	110,5	106,1	114,4	107,1	107,3
	Jun	P	112,5	103,2	111,5	115,3	101,6	117,5	106,3	115,3	107,0	107,6
	Jul	P	114,7	102,8	112,7	120,9	101,6	122,9	106,7	117,0	106,9	107,9
	Ago	P	116,8	102,7	112,7	129,7	101,4	128,5	106,8	118,2	106,7	108,1
	Sep	P	123,1	102,8	113,9	153,3	101,6	147,1	107,1	119,3	107,1	108,6
	Oct	P	130,4	103,1	116,4	177,1	101,7	167,6	107,4	121,8	107,5	109,0
	Nov	P	132,1	103,5	118,1	178,4	101,8	170,2	107,8	124,1	108,2	109,7
	Dic	P	136,3	103,8	118,3	196,4	101,9	181,6	107,8	125,7	108,9	109,8
22	Ene	P	141,8	106,5	120,9	217,1	102,6	197,0	109,3	129,1	110,6	111,7
	Feb	P	144,7	107,9	123,6	220,8	102,6	204,6	110,1	131,6	111,5	113,2
	Mar	P	154,2	107,6	130,2	245,1	102,8	235,7	110,7	135,3	114,5	114,1

25. PRECIOS  
B) Índice de Precios Industriales

25.4 Por ramas de actividad (CNAE 2009)  
Industrias extractivas y manufactureras

Fuente: Instituto Nacional de Estadística

Año Base 2015=100

		Industrias extractivas			Industrias manufactureras						
		Total	Extracción de antracita hulla y lignito	Otras industrias extractivas	Total	Alimen-tación	Fabrica-ción de bebidas	Tabaco	Textil	Confección de prendas de vestir	Cuero y calzado
1	2	3	4	5	6	7	8	9	10		
16	M	98,4	98,6	98,9	98,2	99,3	100,6	100,4	99,7	100,4	100,6
17	M	98,9	95,0	98,8	102,0	101,6	102,0	103,3	99,9	100,8	101,6
18	M	99,9	93,2	100,4	104,6	100,6	105,3	105,0	100,1	100,9	102,1
19	M	100,6	93,7	101,1	104,5	100,6	105,9	106,1	100,4	100,5	102,8
20	M	102,0	...	102,5	101,5	102,1	106,5	107,8	100,3	100,8	103,6
21	MP	102,9	...	103,4	111,8	108,5	106,3	108,5	102,2	101,4	104,2
21	E-M	MP	102,5	...	103,0	105,1	106,3	108,7	100,6	101,0	103,9
22	E-M	MP	107,4	...	107,9	117,4	109,9	109,1	110,0	103,4	105,4
20	Dic		102,1	...	102,5	103,0	106,3	108,0	100,1	101,1	103,8
21	Ene	P	102,3	...	102,8	104,2	104,0	106,1	108,6	100,4	100,9
	Feb	P	102,6	...	103,1	106,0	105,1	106,4	108,7	100,5	101,0
	Mar	P	102,8	...	103,3	108,0	106,3	106,4	108,7	100,8	101,0
	Abr	P	102,5	...	103,0	109,0	107,8	106,3	108,7	101,0	101,1
	May	P	102,5	...	103,0	110,7	109,0	106,1	108,7	101,8	101,0
	Jun	P	103,2	...	103,6	111,5	108,9	106,0	108,7	101,7	101,2
	Jul	P	102,8	...	103,3	112,7	108,7	106,0	108,7	102,3	101,2
	Ago	P	102,7	...	103,2	112,7	108,5	106,1	108,2	102,6	101,4
	Sep	P	102,8	...	103,3	113,9	109,2	106,0	108,3	102,6	101,6
	Oct	P	103,1	...	103,6	116,4	109,9	106,3	108,3	103,4	102,1
	Nov	P	103,5	...	104,0	118,1	111,3	106,7	108,3	104,5	102,2
	Dic	P	103,8	...	104,3	118,3	112,8	107,3	108,3	105,1	102,3
22	Ene	P	106,5	...	107,0	120,9	115,0	109,5	109,1	108,5	103,0
	Feb	P	107,9	...	108,4	123,6	116,2	109,9	109,1	109,7	103,3
	Mar	P	107,6	...	108,2	130,2	120,9	110,2	109,2	111,7	103,8

25. PRECIOS  
B) Índice de Precios Industriales

25.5 Por ramas de actividad (CNAE 2009)  
Industrias manufactureras (continuación 1)

Fuente: Instituto Nacional de Estadística

Año Base 2015=100

		Industrias manufactureras									
		Madera y corcho, excepto muebles; cestería y espartería	Papel	Artes gráficas y reproducción de soportes grabados	Coquerías y refinado de petróleo	Química	Fabricación de productos farmacéuticos	Fabricación de productos de caucho y plásticos	Fabricación de otros productos minerales no metálicos	Metalurgia	Fabricación de productos metálicos, excepto maquinaria y equipo
		1	2	3	4	5	6	7	8	9	10
16	M	101,0	99,3	100,8	83,5	97,8	100,7	99,5	99,9	96,5	99,8
17	M	101,5	101,6	102,1	99,4	101,2	102,0	99,9	100,2	111,7	102,2
18	M	103,6	105,5	103,9	116,7	104,7	102,5	101,0	101,6	117,0	103,5
19	M	105,0	105,5	105,5	114,5	103,9	103,8	101,3	102,9	112,6	104,3
20	M	105,2	103,5	105,5	84,1	99,8	104,4	101,0	103,5	107,0	103,9
21	MP	111,3	112,1	105,9	121,3	120,7	105,6	106,4	105,4	142,9	111,3
21	E-M	MP	106,2	105,7	105,1	102,1	109,0	105,3	102,1	104,1	122,9
22	E-M	MP	126,0	126,6	111,5	172,7	142,3	106,8	113,1	113,8	173,9
20	Dic		105,2	104,2	104,6	85,6	102,6	104,6	100,8	103,7	112,3
21	Ene	P	105,7	104,4	105,1	93,5	105,9	105,0	101,1	103,9	117,3
	Feb	P	106,2	105,7	105,1	101,9	108,2	105,4	101,9	104,2	123,5
	Mar	P	106,6	107,0	105,2	110,9	113,0	105,5	103,3	104,3	128,1
	Abr	P	107,0	108,3	104,0	110,5	117,0	105,6	104,6	104,5	131,3
	May	P	107,9	109,9	104,0	115,5	121,6	105,7	106,2	104,6	136,7
	Jun	P	109,8	110,6	105,4	119,5	120,1	105,8	106,9	104,9	140,5
	Jul	P	111,6	112,2	106,1	125,2	121,3	105,7	107,5	105,1	147,9
	Ago	P	112,8	113,3	105,9	121,7	123,0	105,7	107,9	105,3	151,3
	Sep	P	114,0	114,8	106,5	127,9	123,9	105,7	108,3	105,4	153,8
	Oct	P	116,3	117,6	107,4	141,1	127,7	105,7	108,7	106,5	159,6
	Nov	P	118,0	119,9	107,6	147,6	132,4	106,0	109,5	107,7	161,4
	Dic	P	119,3	121,4	108,9	140,4	134,6	105,9	110,2	108,0	163,8
22	Ene	P	122,8	123,9	110,9	146,3	139,2	106,6	111,7	111,8	168,0
	Feb	P	126,3	126,1	111,4	162,3	141,7	106,8	112,9	114,1	171,9
	Mar	P	129,1	129,9	112,3	209,7	145,9	107,1	114,6	115,7	181,8

25. PRECIOS  
B) Índice de Precios Industriales

25.6 Por ramas de actividad (CNAE 2009)  
Industrias manufactureras (continuación 2) y resto

Fuente: Instituto Nacional de Estadística

Año Base 2015=100

		Industrias manufactureras							Suministro de energía eléctrica y gas	Suministro de agua
		Fabricación de productos informáticos, electrónicos y ópticos	Fabricación de material y equipo eléctrico	Fabricación de maquinaria y equipo n.c.o.p.	Fabricación de vehículos de motor, remolques y semirremolques	Fabricación de otro material de transporte	Fabricación de muebles	Otras industrias manufactureras		
		1	2	3	4	5	6	7	8	9
16	M	100,2	99,1	100,6	99,8	104,5	101,0	99,3	89,9	100,6
17	M	100,0	99,9	101,0	99,8	108,9	101,9	99,3	96,9	100,1
18	M	99,6	100,8	102,0	100,8	110,4	102,9	100,5	102,0	100,6
19	M	100,3	100,3	103,1	101,7	112,8	104,1	102,2	99,9	100,7
20	M	100,9	100,9	103,8	102,5	113,0	105,0	104,4	90,0	101,3
21	MP	101,4	103,4	105,3	103,6	115,9	108,4	105,3	130,9	101,7
21	E-M	MP	101,3	101,9	104,3	103,1	113,8	106,2	104,6	95,8
22	E-M	MP	102,7	108,8	110,3	105,3	118,8	113,8	108,0	227,7
20	Sep		100,9	101,1	103,9	102,7	113,2	105,1	104,1	93,2
	Oct		100,9	101,3	103,8	102,8	113,6	105,1	104,7	90,4
	Nov		101,2	100,9	103,9	102,9	113,6	105,4	104,8	93,2
	Dic		101,0	101,4	103,8	102,7	113,3	105,5	104,6	93,8
21	Ene	P	101,3	101,6	104,2	102,9	114,0	105,9	104,7	103,3
	Feb	P	101,3	102,1	104,3	103,2	113,9	106,2	104,3	89,5
	Mar	P	101,3	102,2	104,4	103,3	113,6	106,6	104,7	94,7
	Abr	P	101,2	102,5	104,7	103,4	115,1	107,3	105,2	105,1
	May	P	101,3	102,3	104,9	103,5	115,9	107,7	105,5	107,0
	Jun	P	101,5	103,4	105,1	103,3	117,1	108,1	104,9	115,3
	Jul	P	101,6	104,2	105,3	103,7	115,9	108,6	105,3	120,9
	Ago	P	101,5	103,4	105,5	103,7	116,1	108,9	105,5	129,7
	Sep	P	101,6	104,0	105,8	103,9	116,7	109,5	105,5	153,3
	Oct	P	101,4	104,6	106,3	104,1	117,2	109,9	105,8	177,1
	Nov	P	101,6	105,1	106,5	104,2	118,0	110,6	105,8	178,4
	Dic	P	101,6	105,6	107,0	104,0	117,9	110,7	105,9	196,4
22	Ene	P	102,6	106,7	109,5	104,9	118,1	112,5	107,4	217,1
	Feb	P	102,6	109,3	110,3	105,6	119,1	114,0	107,8	220,8
	Mar	P	102,9	110,4	111,1	105,5	119,1	114,9	108,8	245,1

25. PRECIOS

C) Precios en la construcción

25.7 Índice de costes de la construcción y precio medio del metro cuadrado de las viviendas libres tasadas

Ministerio de Transportes, Movilidad y Agenda Urbana

Base enero 2015=100 y euros

		Índice de costes de la construcción Base enero 2015 = 100 (series mensuales)						Precio medio del m2 de las viviendas libres tasadas (series trimestrales)									
		General			Edificación		Ingeniería civil	Total nacional	Hasta 5 años	Mas de 5 años	Comunidades autónomas con más de 2.000.000 de habitantes						
		Total	Laboral	Consumos intermedios	Del cual		Del cual				Andalucía	Castilla-León	Cataluña	Comunidad Valenciana	Galicia	Comunidad de Madrid	
					4	5	6										7
15	MP	100,0	100,0	100,0	100,0	100,0	100,0	1 475	1 734	1 466	1 224	1 058	1 685	1 138	1 178	2 075	
16	MP	98,8	97,6	99,4	98,8	99,6	98,7	99,0	1 503	1 746	1 496	1 216	1 058	1 763	1 153	1 192	2 169
17	MP	101,0	94,8	104,2	100,5	104,1	102,0	104,5	1 539	1 795	1 530	1 246	1 047	1 857	1 152	1 188	2 290
18	MP	103,3	95,5	107,3	102,7	107,0	105,0	108,2	1 591	1 820	1 584	1 299	1 041	1 955	1 181	1 189	2 484
19	MP	104,4	100,0	106,6	104,0	106,4	105,3	107,0	1 641	1 886	1 633	1 316	1 040	2 029	1 225	1 199	2 626
20	MP	103,0	99,1	105,0	102,8	105,0	103,5	105,0	1 623	1 892	1 615	1 310	1 027	2 002	1 206	1 198	2 603
20 I-IV	MP	103,0	99,1	105,0	102,8	105,0	103,5	105,0	1 623	1 892	1 615	1 310	1 027	2 002	1 206	1 198	2 603
21 I-IV	MP	112,5	102,7	117,5	111,6	117,1	114,5	118,5	...	...	...	...	...	...	...	...	...
18 IV	P	104,5	98,5	107,6	103,9	107,2	106,0	108,6	1 619	1 846	1 612	1 299	1 046	2 002	1 201	1 193	2 546
19 I	P	104,5	98,6	107,5	104,0	107,3	105,8	108,3	1 636	1 869	1 629	1 304	1 050	2 019	1 226	1 190	2 613
II	P	105,0	100,7	107,2	104,6	107,0	106,1	107,9	1 637	1 883	1 630	1 304	1 034	2 032	1 227	1 203	2 610
III	P	104,3	100,1	106,5	103,9	106,3	105,3	107,0	1 638	1 881	1 631	1 309	1 038	2 029	1 217	1 197	2 611
IV	P	103,6	100,8	105,0	103,4	105,1	103,9	105,0	1 653	1 912	1 645	1 316	1 039	2 037	1 232	1 205	2 672
20 I	P	103,5	99,5	105,6	103,2	105,4	104,3	106,0	1 640	1 892	1 633	1 312	1 037	2 030	1 214	1 198	2 637
II	P	101,4	94,9	104,8	101,0	104,8	102,3	104,8	1 610	1 894	1 601	1 292	1 025	1 987	1 184	1 185	2 589
III	P	102,8	99,9	104,4	102,7	104,5	103,0	104,1	1 620	1 899	1 611	1 290	1 025	1 999	1 208	1 202	2 610
IV	P	104,2	102,0	105,4	104,2	105,5	104,3	105,1	1 622	1 884	1 614	1 310	1 023	1 992	1 218	1 206	2 574
21 I	P	107,0	101,0	110,0	106,5	109,9	108,0	110,4	1 625	1 879	1 618	1 303	1 015	2 016	1 221	1 210	2 599
II	P	110,9	103,6	114,6	110,3	114,4	112,3	115,2	1 649	1 913	1 641	1 328	1 012	2 041	1 245	1 206	2 661
III	P	114,7	103,0	120,7	113,6	120,1	117,5	122,4	1 662	1 939	1 653	1 352	1 030	2 038	1 255	1 213	2 685
IV	P	117,3	103,0	124,6	116,1	124,1	120,2	126,0	...	...	...	...	...	...	...	...	...

25. PRECIOS

D) Índices de precios percibidos y pagados por los agricultores

25.8 Total y detalle

Fuente: Ministerio de Agricultura, Pesca y Alimentación

Tasas de variación interanual (a)

		Precios percibidos						Precios pagados								
		Productos agrícolas			Productos animales			Bienes y servicios de uso corriente				Bienes de inversión				
		Del cual			Total	Ganado abasto	Productos ganaderos	Del cual				Total	Maquinaria y otros bienes	Obras de inversión		
		Total	Cereales (b)	Hortalizas				Fruta	Total	Alimentos del ganado	Fertilizantes				Energía y lubricantes	
1	2	3	4	5	6	7	8	9	10	11	12	13	14	15		
17	M	7,3	5,9	...	13,0	-3,9	8,6	8,5	9,1	0,3	-1,4	-4,4	9,4	1,3	0,7	1,7
18	M	0,0	2,5	...	2,6	9,1	-2,5	-3,5	0,9	3,8	3,2	3,9	13,1	1,7	1,5	1,8
19	M	-4,4	-9,1	...	-0,8	-13,9	2,3	3,4	-0,9	0,9	1,2	6,5	-2,9	2,8	3,7	2,1
20	M	0,8	2,3	...	4,8	24,3	-1,0	-2,1	2,7	-2,6	-0,3	-6,1	-18,6	0,0	2,3	-1,7
20 E-D	M	0,8	2,3	...	4,8	24,3	-1,0	-2,1	2,7	-2,6	-0,3	-6,1	-18,6	0,0	2,3	-1,7
21 E-D	MP	8,6	12,7	...	6,5	3,5	2,8	2,5	4,0	13,7	14,0	28,2	34,3	4,9	3,0	6,4
20 Dic		-7,3	-3,2	7,4	-3,3	-11,1	-13,5	-17,4	-1,5	0,4	4,2	-6,0	-13,8	-1,2	0,7	-2,7
21 Ene		-4,3	2,7	7,2	6,3	-8,5	-12,6	-16,2	-1,3	2,8	6,8	-3,9	-7,9	2,5	4,7	0,7
Feb		-6,8	-2,9	9,0	-11,2	-12,5	-10,6	-13,8	-0,2	3,1	7,3	1,2	-11,1	2,6	4,6	0,9
Mar		4,5	15,3	11,0	15,4	33,7	-5,9	-7,7	-0,0	5,8	7,9	5,8	5,5	2,4	4,6	0,7
Abr		8,8	13,2	11,1	23,9	4,4	4,5	5,5	1,5	8,7	9,8	8,7	23,1	1,7	0,7	2,6
May		4,3	-1,9	23,4	-21,7	4,0	11,9	15,5	2,0	10,7	12,0	12,1	30,5	1,7	0,6	2,6
Jun		8,5	3,1	...	-6,8	-2,0	13,5	16,9	3,6	12,0	14,2	14,8	27,9	1,7	0,6	2,6
Jul		11,7	15,1	21,1	3,1	6,5	7,3	8,5	3,7	13,6	15,7	20,7	32,1	5,8	1,6	9,2
Ago		11,8	19,2	34,6	4,2	4,9	2,4	1,8	4,0	14,9	16,2	25,7	37,1	5,8	1,7	9,2
Sep		7,7	11,5	38,2	-2,9	-0,1	1,3	-0,6	7,0	17,6	17,4	34,5	49,4	5,9	1,8	9,2
Oct		10,3	14,0	42,3	-4,3	-4,5	2,4	0,6	7,4	22,4	18,2	58,1	73,9	9,3	5,0	12,9
Nov	P	20,4	28,3	44,3	30,7	-1,7	7,6	6,8	9,6	24,6	20,3	76,4	67,8	9,4	5,1	12,9
Dic	P	26,5	35,1	45,1	41,7	18,2	12,3	12,9	10,9	27,8	22,0	84,7	83,1	9,4	5,2	12,9

(a) Tasas de variación interanual calculadas a partir de los datos publicados por el Ministerio de Agricultura, Pesca y Alimentación: Índice de precios percibidos y pagados por los agricultores, año base 2005 hasta diciembre de 2009; año base 2010 desde enero de 2010 hasta diciembre de 2014; año base 2015 a partir de enero de 2015.

(b) Con el año base 2015, no existen datos para los junios de cada año de Cereales.

## 25. PRECIOS

## 25.9 Precios del petróleo y del oro

## E) Mercados internacionales. Índice de precios de materias primas no energéticas

■ Serie representada gráficamente.

	Índice de precios de materias primas no energéticas (a)						Petróleo		Oro		
	En euros	En dólares estadounidenses					Índice (b)	Mar Norte	Índice (c)	Dólares estadounidenses por onza troy	Euros por gramo
	General	General	Alimentos	Productos industriales				Dólares estadounidenses por barril			
				Total	Agrícolas no alimenticios	Metales					
1	2	3	4	5	6	7	8	9	10	11	
<b>16</b>	153,8	135,7	155,6	115,0	122,1	112,0	100,1	43,4	447,1	1 247,3	36,26
<b>17</b>	158,5	144,7	151,6	137,6	135,7	138,3	132,8	54,3	451,1	1 258,3	35,84
<b>18</b>	153,3	145,7	149,0	142,3	134,3	145,8	156,8	71,0	454,7	1 268,5	34,54
<b>19</b>	140,8	130,0	131,8	127,7	114,1	132,7	113,9	64,9	499,4	1 393,3	40,04
<b>20</b>	118,1	117,1	102,8	130,2	100,1	139,1	94,8	41,4	634,8	1 770,8	49,85
<b>20 E-N</b>	116,1	113,6	101,3	124,9	97,4	133,0	91,8	40,6	631,9	1 762,8	49,92
<b>21 E-N</b>	156,5	167,3	130,1	201,9	149,9	217,3	197,1	70,9	645,3	1 800,3	48,75
<b>20 Oct</b>	110,7	118,1	107,7	127,7	107,9	133,7	87,1	39,7	681,4	1 900,8	51,97
<b>Nov</b>	146,6	125,4	148,9	101,0	107,5	98,2	98,9	42,0	669,3	1 867,3	50,72
<b>Dic</b>	140,1	154,7	119,5	187,5	129,2	204,8	127,8	50,3	665,5	1 856,6	49,06
<b>21 Ene</b>	144,4	158,4	124,5	190,0	131,8	207,3	135,0	54,9	668,4	1 864,7	49,32
<b>Feb</b>	154,9	168,5	128,5	205,8	146,5	223,4	133,7	62,9	647,5	1 806,3	48,21
<b>Mar</b>	153,1	161,9	123,1	198,1	148,4	212,8	141,7	66,1	618,6	1 725,6	46,47
<b>Abr</b>	169,8	185,0	139,9	227,1	173,9	242,9	141,6	64,6	631,6	1 762,1	47,24
<b>May</b>	164,6	181,7	134,5	225,7	171,9	241,7	156,4	69,5	664,0	1 852,4	48,92
<b>Jun</b>	169,4	181,9	128,8	231,4	151,7	255,1	183,9	73,3	656,7	1 831,9	49,00
<b>Jul</b>	168,1	179,3	129,8	225,5	144,8	249,4	205,2	76,0	646,8	1 804,4	49,12
<b>Ago</b>	154,3	164,2	129,9	196,2	140,5	212,8	231,3	71,7	640,5	1 786,8	48,80
<b>Sep</b>	143,9	151,4	129,6	171,8	142,3	180,5	260,6	74,6	636,3	1 774,9	48,62
<b>Oct</b>	149,9	156,7	130,6	181,0	146,2	191,4	338,1	83,9	636,7	1 776,3	49,24
<b>Nov</b>	148,6	150,9	132,3	168,2	150,9	173,3	235,6	81,9	651,7	1 818,1	51,30

ÍNDICES DE PRECIOS DE MATERIAS PRIMAS NO ENERGÉTICAS

— SERIE1\_1 EN DÓLARES EEUU

ÍNDICES DE PRECIOS DE MATERIAS PRIMAS NO ENERGÉTICAS, PETRÓLEO Y ORO

— SERIE2\_1 ALIMENTOS  
— SERIE2\_2 PRODUCTOS INDUSTRIALES

## CAPÍTULO 26 ECONOMÍA INTERNACIONAL

26. ECONOMÍA INTERNACIONAL  
A) Agregados macroeconómicos

26.1 Producto interior bruto a precios corrientes (a)

OCDE, EUROSTAT, FMI

Moneda nacional (b)

	Unión Europea								Brasil	China	Estados Unidos de América	India	Japón	Reino Unido	Rusia
	OCDE	Total UE	Zona del euro	España	Alemania	Francia	Holanda	Italia							
	Base 2015 mm	Base 2015 mm	Base 2015 mm	Base 2015 mm	Base 2015 mm	Base 2015 mm	Base 2015 mm	Base 2015 mm							
1	2	3	4	5	6	7	8	9	10	11	12	13	14	15	
<b>18</b>	61 065	13 527	11 596	1 204	3 361	2 362	774	1 771	7 004	90 031	20 612	185 835	547	2 142	104 630
<b>19</b>	62 809	14 027	11 994	1 244	3 479	2 439	813	1 797	7 389	...	21 373	197 477	558	2 218	109 242
<b>20</b>	61 496	13 394	11 397	1 122	3 360	2 301	800	1 656	7 468	...	20 894	191 961	538	...	106 967
<b>21</b>	...	14 438	12 244	1 205	3 562	2 482	861	1 774	8 679	...	22 996	228 324	542	...	...
<b>18 / IV</b>	15 463	3 425	2 934	306	850	597	197	444	1 784	25 360	5 227	47 998	137	542	26 983
<b>19 / I</b>	15 497	3 472	2 971	308	863	605	200	447	1 800	21 343	5 250	48 173	140	549	27 238
<b>II</b>	15 640	3 496	2 989	310	864	611	202	449	1 837	23 750	5 322	49 076	141	552	27 285
<b>III</b>	15 778	3 519	3 009	312	873	612	204	450	1 866	24 687	5 376	49 668	141	558	27 265
<b>IV</b>	15 893	3 540	3 024	315	879	611	207	450	1 885	...	5 424	50 560	138	559	27 453
<b>20 / I</b>	15 774	3 445	2 929	297	867	583	204	423	1 886	...	5 370	51 445	138	554	27 624
<b>II</b>	14 134	3 081	2 619	246	785	524	187	374	1 732	...	4 869	38 414	128	476	24 294
<b>III</b>	15 665	3 425	2 920	289	849	596	203	432	1 872	...	5 285	48 114	135	540	26 600
<b>IV</b>	15 923	3 443	2 929	290	859	597	206	427	1 978	...	5 369	53 989	137	...	28 450
<b>21 / I</b>	16 210	3 473	2 946	288	858	602	205	429	2 106	...	5 510	57 493	136	...	29 960
<b>II</b>	16 738	3 558	3 018	293	876	612	212	441	2 152	...	5 685	51 171	136	...	31 640
<b>III</b>	17 184	3 677	3 122	305	911	631	220	452	2 196	...	5 801	57 066	135	...	32 706
<b>IV</b>	...	3 730	3 157	320	917	638	223	452	2 226	...	6 001	62 594	135	...	...
<b>22 / I</b>	...	...	...	318	923	641	...	...	...	...	...	...	...	...	...

PRODUCTO INTERIOR BRUTO  
Tasas de variación interanual

PRODUCTO INTERIOR BRUTO  
Tasas de variación interanual

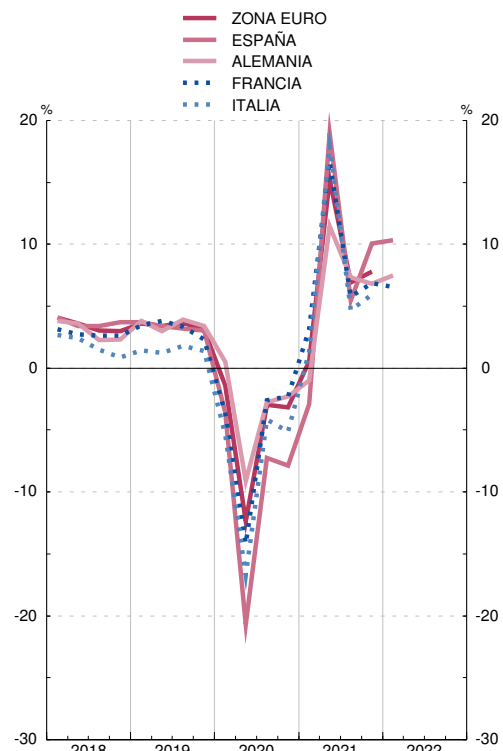
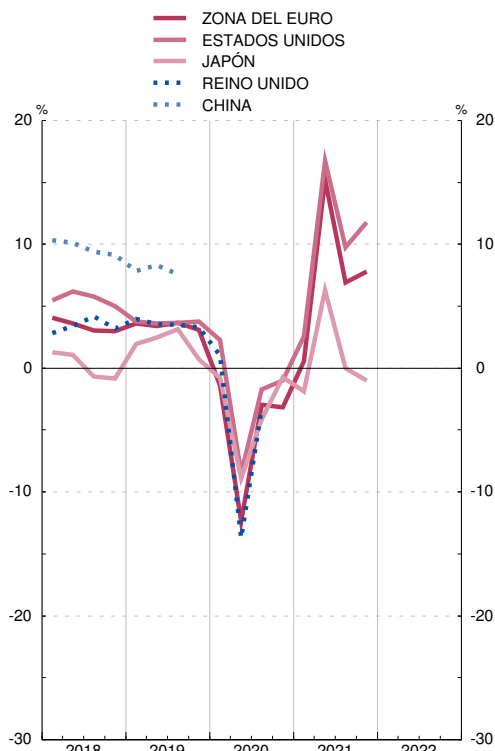

(a) Series corregidas de efectos estacionales. En el caso de los países, excepto Suiza, las series están, además, corregidas de efecto calendario.

(b) La serie de la OCDE está en dólares estadounidenses y la serie del agregado UE en euros. Las series de los países de la zona del euro se han obtenido hasta el último trimestre de 1998 aplicando a las series en moneda nacional los tipos de conversión irrevocables del euro. Como, para ese período, el agregado de la zona del euro se ha obtenido aplicando a las series en moneda nacional los tipos de cambio respecto al ECU, el agregado de la zona del euro no coincide con la suma de los PIB de los países que la componen.



26. ECONOMÍA INTERNACIONAL  
A) Agregados macroeconómicos

26.2 Producto interior bruto a precios constantes (a)

OCDE, EUROSTAT, FMI

Moneda nacional (b)

OCDE	Unión Europea								Brasil	China	Estados Unidos de América	India	Japón	Reino Unido	Rusia
	Total UE	Zona del euro	España	Alemania	Francia	Holanda	Italia								
	Base 2015 mm	Base 2015 mm	Base 2015 mm	Base 2015 mm	Base 2015 mm	Base 2015 mm	Base 2015 mm								
1	2	3	4	5	6	7	8	9	10	11	12	13	14	15	
18	57 569	13 086	11 210	1 171	3 219	2 316	743	1 721	1 190	83 300	18 688	137 982	533	2 012	89 275
19	58 646	13 324	11 386	1 194	3 250	2 360	757	1 729	1 205	...	19 033	144 398	553	2 040	91 103
20	55 910	12 518	10 645	1 065	3 090	2 171	728	1 572	1 154	...	18 385	134 997	528	...	88 991
21	...	13 185	11 216	1 119	3 179	2 323	765	1 676	1 211	...	19 427	146 051	537	...	...
18 / IV	14 457	3 292	2 818	295	806	583	187	430	297	23 226	4 703	35 153	133	505	22 449
19 / I	14 564	3 319	2 839	297	814	588	188	432	300	19 542	4 708	35 633	139	508	22 532
II	14 649	3 329	2 845	298	810	591	189	434	301	21 669	4 746	36 016	139	509	23 042
III	14 717	3 338	2 852	299	813	591	190	433	301	22 574	4 778	36 374	139	512	22 816
IV	14 716	3 338	2 850	300	813	589	191	430	302	...	4 801	36 375	136	512	22 713
20 / I	14 464	3 234	2 749	284	798	556	187	405	295	...	4 738	36 395	136	496	22 668
II	12 953	2 872	2 430	234	719	481	172	353	269	...	4 315	27 601	125	403	21 652
III	14 174	3 209	2 737	273	784	570	185	410	290	...	4 640	34 450	132	468	22 253
IV	14 319	3 203	2 728	274	789	564	185	404	299	...	4 692	36 551	134	...	22 418
21 / I	14 429	3 206	2 726	272	776	565	184	405	303	...	4 764	36 982	134	...	22 571
II	14 676	3 274	2 786	275	793	573	191	416	302	...	4 842	33 096	134	...	23 291
III	14 841	3 345	2 848	283	806	590	194	426	302	...	4 870	37 640	134	...	23 106
IV	...	3 360	2 857	289	803	595	196	429	304	...	4 952	38 333	135	...	...
22 / I	...	3 373	2 862	290	805	595	...	428	...	...	...	...	...	...	...

PRODUCTO INTERIOR BRUTO  
Tasas de variación interanual

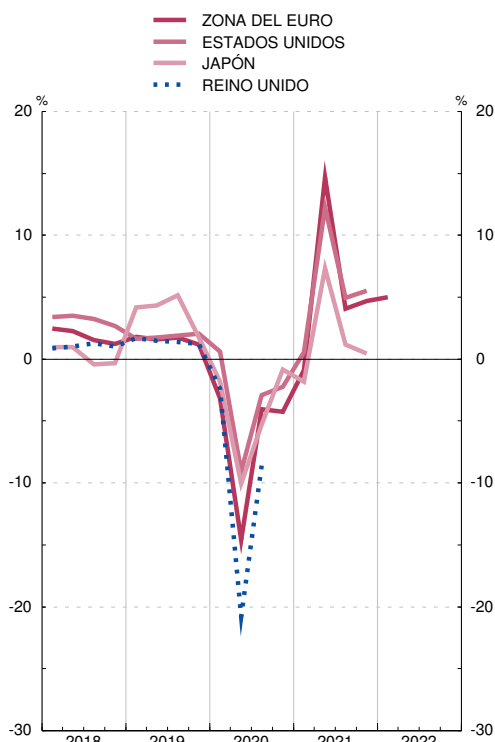

PRODUCTO INTERIOR BRUTO  
Tasas de variación interanual

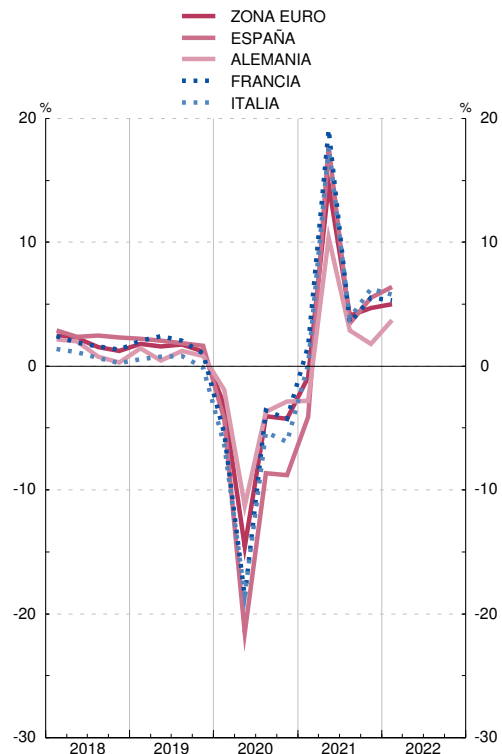

(a) Series corregidas de efectos estacionales. En el caso de los países, excepto Suiza, las series están, además, corregidas de efecto calendario.

(b) La serie de la OCDE está en dólares estadounidenses y la serie del agregado UE en euros. Las series de los países de la zona del euro se han obtenido hasta el último trimestre de 1998 aplicando a las series en moneda nacional los tipos de conversión irrevocables del euro. Como, para ese período, el agregado de la zona del euro se ha obtenido aplicando a las series en moneda nacional los tipos de cambio respecto al ECU, el agregado de la zona del euro no coincide con la suma de los PIB de los países que la componen.

26. ECONOMÍA INTERNACIONAL  
B) Mercado de trabajo

26.11 Tasas de paro

		OCDE										Porcentajes				
		Unión Europea										Canadá	Corea del Sur	Estados Unidos de América	Japón	Reino Unido
		Total UE	Zona del euro	España	Alemania	Francia	Hollanda	Italia	Polonia	Suecia						
		1	2	3	4	5	6	7	8	9	10	11	12	13	14	15
16	M	6,4	9,1	10,1	19,6	4,2	10,0	6,0	11,7	6,2	6,9	7,0	3,7	4,9	3,1	4,8
17	M	5,9	8,2	9,1	17,2	3,8	9,4	4,9	11,3	4,9	6,7	6,3	3,7	4,3	2,8	4,3
18	M	5,5	7,3	8,2	15,3	3,4	9,0	3,8	10,6	3,8	6,3	5,8	3,9	3,9	2,4	4,0
19	M	5,4	6,9	7,6	14,1	3,2	8,4	4,4	9,9	3,3	7,0	5,8	3,8	3,7	2,4	3,8
20	M	7,2	7,3	8,0	15,5	3,9	8,0	4,9	9,3	3,2	8,5	9,6	4,0	8,1	2,8	4,5
21	M	6,2	7,0	7,7	14,8	3,6	7,9	4,2	9,5	3,4	8,8	7,4	3,6	5,4	2,8	4,5
20	Oct	7,1	7,6	8,4	16,3	4,1	8,3	5,3	10,0	3,3	8,8	9,2	4,3	6,9	3,1	5,1
	Nov	7,0	7,5	8,2	16,2	4,1	8,1	5,0	9,5	3,3	8,6	8,7	4,2	6,7	2,9	5,2
	Dic	6,9	7,5	8,2	16,2	4,0	7,9	4,9	9,8	3,4	9,2	8,9	4,5	6,7	3,0	5,1
21	Ene	6,9	7,5	8,3	15,9	4,0	7,9	4,7	10,3	3,5	8,9	9,4	5,2	6,4	3,0	5,0
	Feb	6,7	7,5	8,2	15,7	3,9	8,1	4,7	10,2	3,7	9,1	8,3	3,9	6,2	2,9	4,9
	Mar	6,6	7,5	8,2	15,5	3,9	8,2	4,6	10,1	3,7	9,5	7,5	3,8	6,0	2,7	4,8
	Abr	6,7	7,5	8,2	15,5	3,8	8,3	4,5	10,2	3,6	9,0	8,0	3,7	6,0	2,8	4,8
	May	6,5	7,3	8,1	15,4	3,7	8,2	4,4	9,8	3,5	9,1	8,0	3,7	5,8	2,9	4,7
	Jun	6,3	7,2	7,9	15,3	3,6	8,1	4,2	9,4	3,4	9,4	7,6	3,6	5,9	2,9	4,6
	Jul	6,0	6,9	7,6	15,0	3,5	7,9	4,1	9,1	3,3	8,3	7,4	3,3	5,4	2,8	4,5
	Ago	5,9	6,8	7,5	14,6	3,5	7,8	4,2	9,1	3,2	8,8	7,1	3,1	5,2	2,8	4,3
	Sep	5,7	6,7	7,3	14,2	3,4	7,6	4,1	9,0	3,2	8,7	7,0	3,1	4,7	2,8	4,2
	Oct	5,7	6,6	7,2	13,8	3,3	7,5	3,9	9,2	3,1	8,4	6,8	3,2	4,6	2,7	4,1
	Nov	5,5	6,5	7,1	13,4	3,3	7,4	3,7	9,0	3,1	8,2	6,1	3,2	4,2	2,8	4,1
	Dic	5,4	6,4	7,0	13,1	3,2	7,5	3,8	8,9	3,1	7,9	6,0	3,8	3,9	2,7	3,9
22	Ene	5,4	6,3	6,9	12,8	3,1	7,5	3,6	8,6	3,0	8,0	6,5	3,6	4,0	2,8	...
	Feb	5,2	6,2	6,8	12,6	3,1	7,4	3,4	8,5	3,0	7,3	5,5	2,7	3,8	2,7	...
	Mar	...	...	...	...	...	...	...	...	...	...	5,3	...	3,6	...	...

TASAS DE PARO

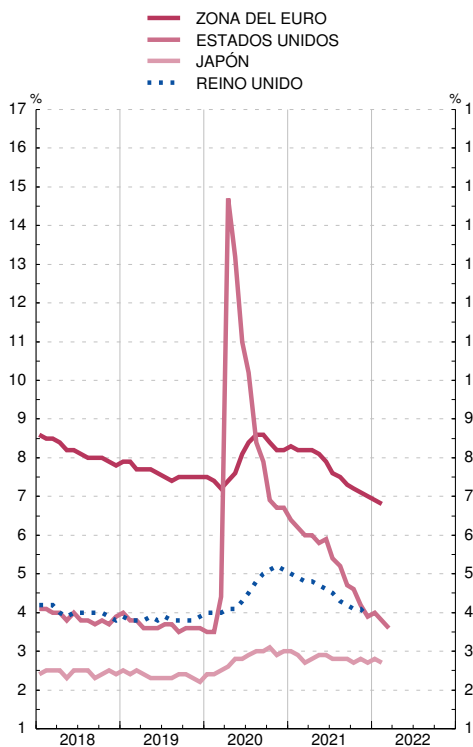

TASAS DE PARO

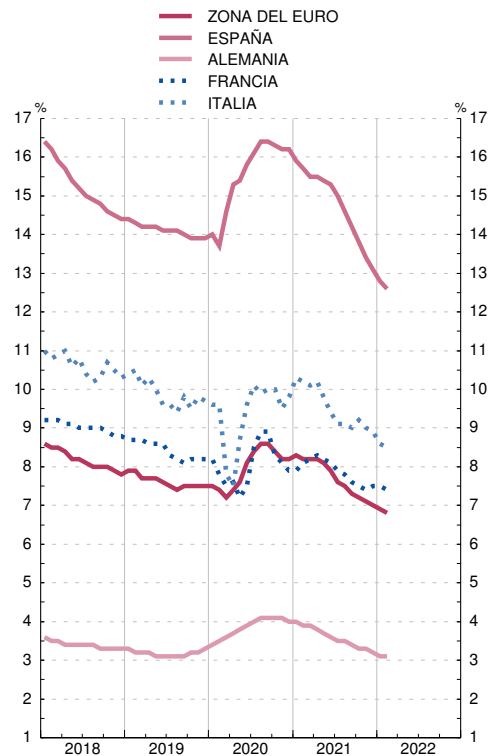

26. ECONOMÍA INTERNACIONAL  
B) Mercado de trabajo

26.12 Índice de costes laborales unitarios. Total Economía

		OCDE									Base 2015 = 100					
		Unión Europea									Canadá	Corea del Sur	Estados Unidos de América	Japón	Reino Unido	Suiza
		Zona del euro	España	Alemania	Francia	Holanda	Italia	Polonia	Suecia							
		1	2	3	4	5	6	7	8	9	10	11	12	13	14	15
15	M	100,0	100,0	100,0	100,0	100,0	100,0	100,0	100,0	100,0	100,0	100,0	100,0	100,0	100,0	100,0
16	M	101,4	100,8	99,1	101,4	100,8	100,9	100,3	102,4	102,6	98,9	101,4	101,0	101,6	102,7	99,2
17	M	102,7	101,4	99,5	102,6	101,5	101,4	100,3	104,6	104,3	99,8	101,7	103,0	100,9	105,0	98,7
18	M	105,2	103,3	100,6	105,5	102,5	103,7	102,3	107,9	107,9	102,6	103,4	105,1	103,9	107,8	98,1
19	M	107,9	105,2	104,0	109,1	101,6	106,7	103,6	110,5	109,6	104,8	104,8	107,4	106,1	110,3	98,8
20	M	113,2	110,2	110,5	114,3	106,4	115,7	105,8	117,6	114,5	109,7	105,2	112,7	109,8	124,4	100,3
18	I	104,3	102,3	99,7	104,2	102,0	102,6	100,8	106,2	106,5	102,3	104,9	104,4	103,0	106,4	98,0
	II	104,7	103,0	100,2	104,6	102,5	102,8	102,8	107,9	107,6	102,3	102,9	104,7	103,4	106,9	97,5
	III	105,7	103,8	100,9	106,4	102,6	104,5	102,8	107,9	108,7	102,4	103,2	105,5	104,4	108,1	98,1
	IV	106,3	104,1	101,5	107,0	102,7	104,9	102,8	109,4	108,6	103,4	102,6	105,8	104,6	109,7	98,6
19	I	107,3	104,4	103,1	107,4	101,3	105,8	103,9	108,5	108,6	103,7	105,5	107,5	104,7	108,4	98,5
	II	107,5	105,1	104,0	109,1	101,2	106,3	103,5	109,8	109,3	104,0	104,6	107,1	105,1	110,2	99,0
	III	107,9	105,5	104,3	109,9	101,6	107,0	103,2	111,5	110,0	105,2	104,9	107,2	105,2	110,8	98,7
	IV	108,8	105,9	104,7	109,9	102,3	107,8	103,8	112,2	110,3	106,3	104,1	108,0	109,4	111,7	99,2
20	I	111,0	108,7	108,8	112,2	105,7	111,6	106,2	112,3	112,3	107,6	104,1	110,7	108,0	115,5	100,1
	II	116,8	113,9	114,5	118,8	110,2	120,3	108,5	121,0	119,1	112,7	106,6	114,4	114,2	138,4	100,4
	III	111,9	108,4	109,1	112,8	104,7	113,9	103,8	117,0	112,5	109,3	105,1	111,6	109,1	121,5	101,4
	IV	113,3	109,7	109,6	113,3	105,1	117,1	104,9	120,0	114,1	109,1	105,0	114,2	107,8	122,2	99,2
21	I	113,8	110,1	112,6	114,7	106,1	116,5	106,0	120,2	115,3	110,1	105,2	113,7	110,3	123,6	100,9
	II	113,9	109,0	108,4	113,3	105,4	114,0	105,8	119,8	115,9	112,9	106,5	115,0	109,3	119,5	99,8
	III	115,4	109,9	111,4	114,9	106,2	113,3	105,7	119,1	115,4	113,8	107,9	117,8	110,1	119,9	100,8
	IV	...	110,8	109,7	116,5	106,6	...	105,7	119,8	115,6	113,7	108,2	118,3	108,3	...	...

INDICE DE COSTES LABORALES UNITARIOS  
Tasas de variación interanual

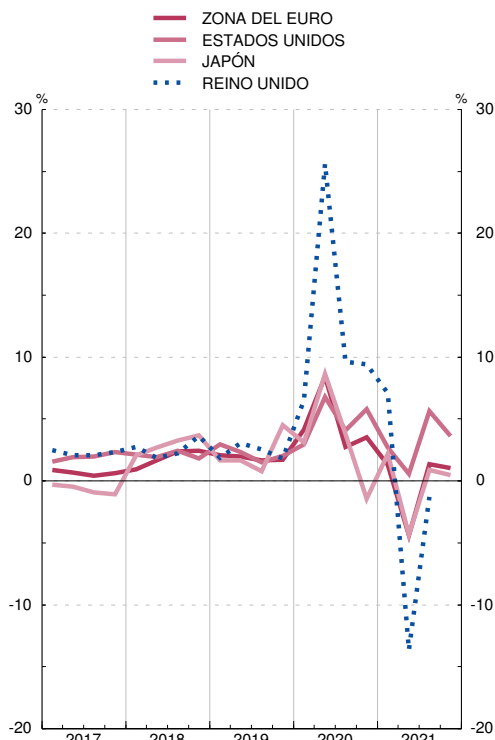

INDICE DE COSTES LABORALES UNITARIOS  
Tasas de variación interanual

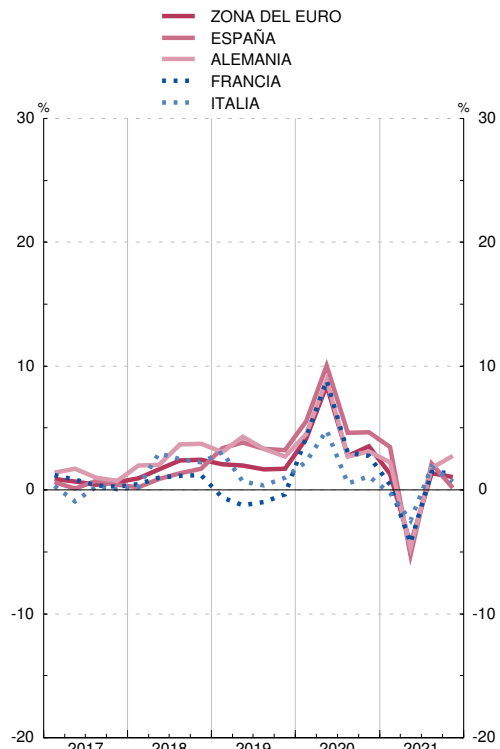

26. ECONOMÍA INTERNACIONAL  
C) Precios

26.21 Índice de precios de consumo

		OCDE										Base 2015 = 100						
		Unión Europea										Canadá	China	Corea del Sur	Estados Unidos de América	Japón	Reino Unido	Suiza
		Total UE	Zona del euro	España	Alemania	Francia	Holanda	Italia	Polonia	Suecia								
		1	2	3	4	5	6	7	8	9	10	11	12	13	14	15	16	17
16	M	101,2	100,2	100,2	99,8	100,5	100,2	100,3	99,9	99,3	101,0	101,4	102,0	101,0	101,3	99,9	101,0	99,6
17	M	103,5	101,7	101,8	101,7	102,0	101,2	101,7	101,1	101,4	102,8	103,0	103,6	102,9	103,4	100,4	103,6	100,1
18	M	106,2	103,6	103,6	103,5	103,8	103,1	103,4	102,3	103,2	104,8	105,4	105,8	104,5	105,9	101,3	106,0	101,0
19	M	108,4	105,0	104,8	104,2	105,3	104,2	106,2	102,9	105,5	106,7	107,4	108,8	104,9	107,9	101,8	107,8	101,4
20	M	109,9	105,8	105,1	103,8	105,8	104,7	107,5	102,7	109,1	107,2	108,2	111,5	105,4	109,2	101,8	108,9	100,7
21	M	114,3	108,8	107,8	107,1	109,1	106,4	110,4	104,7	114,6	109,5	111,9	112,6	108,1	114,3	101,6	111,6	101,3
20	Oct	110,4	105,9	105,2	104,1	105,9	104,5	108,5	102,5	109,4	107,5	108,6	111,4	105,6	109,9	101,6	109,2	100,6
	Nov	110,4	105,6	104,8	104,2	105,0	104,7	107,6	102,4	109,5	107,5	108,8	110,7	105,5	109,8	101,3	109,1	100,3
	Dic	110,6	106,0	105,2	104,5	105,5	105,0	107,9	102,6	109,6	108,3	108,6	111,5	105,8	109,9	101,1	109,4	100,2
21	Ene	111,1	106,3	105,3	104,5	106,3	105,1	107,6	103,3	110,9	107,9	109,2	112,6	106,5	110,4	101,6	109,3	100,3
	Feb	111,6	106,6	105,5	103,9	107,0	105,1	108,6	103,4	111,5	108,2	109,7	113,2	107,1	111,0	101,6	109,4	100,5
	Mar	112,2	107,5	106,5	104,9	107,5	105,8	108,9	103,7	112,7	108,4	110,3	112,7	107,4	111,8	101,7	109,7	100,8
	Abr	112,9	108,1	107,1	106,1	108,2	105,9	109,4	104,1	113,6	108,6	110,9	112,3	107,5	112,7	100,9	110,4	101,0
	May	113,5	108,4	107,4	106,6	108,7	106,2	109,5	104,1	113,9	108,8	111,4	112,2	107,6	113,6	101,2	111,0	101,3
	Jun	114,1	108,7	107,7	107,1	109,1	106,3	109,7	104,2	114,0	108,9	111,7	111,8	107,6	114,6	101,3	111,4	101,4
	Jul	114,6	108,7	107,6	106,3	110,1	106,4	110,2	104,7	114,4	109,2	112,4	112,1	107,8	115,2	101,5	111,4	101,3
	Ago	115,0	109,0	108,0	106,8	110,1	107,1	110,7	105,1	114,8	109,8	112,7	112,2	108,3	115,4	101,5	112,1	101,5
	Sep	115,3	109,6	108,5	107,7	110,1	106,8	110,8	104,9	115,6	110,3	112,9	112,2	108,8	115,7	101,9	112,4	101,5
	Oct	116,2	110,5	109,4	109,6	110,7	107,3	112,2	105,6	116,9	110,6	113,7	113,0	108,9	116,7	101,7	113,4	101,8
	Nov	116,9	111,1	109,9	110,0	110,5	107,6	113,2	106,2	118,0	111,1	113,9	113,4	109,5	117,3	101,9	114,1	101,9
	Dic	117,8	111,6	110,4	111,3	111,1	107,9	114,0	106,6	119,1	112,5	113,8	113,1	109,7	117,6	101,9	114,7	101,8
22	Ene	119,1	112,2	110,7	110,9	111,5	108,1	114,5	108,3	121,4	111,9	114,8	113,7	110,4	118,6	102,1	114,6	101,9
	Feb	120,2	113,2	111,7	111,8	112,5	108,9	115,3	109,3	121,0	112,8	116,0	114,3	111,0	119,7	102,5	115,4	102,6
	Mar	...	...	...	...	...	...	119,5	...	...	...	...	...	111,8	...	...	...	103,2

INDICE DE PRECIOS DE CONSUMO  
Tasas de variación interanual

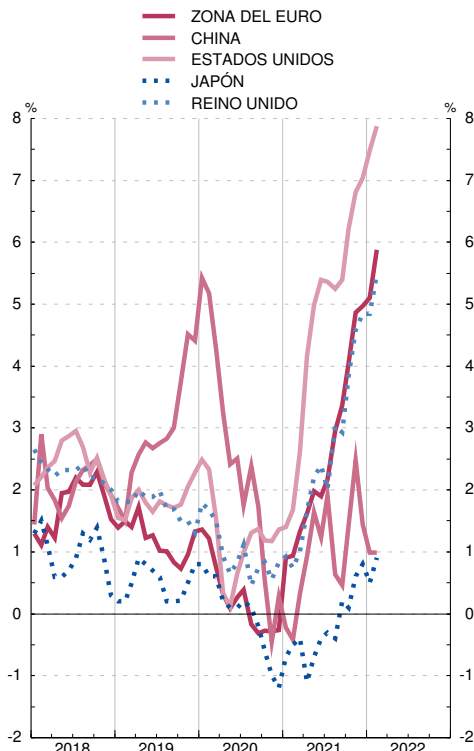

INDICE DE PRECIOS DE CONSUMO  
Tasas de variación interanual

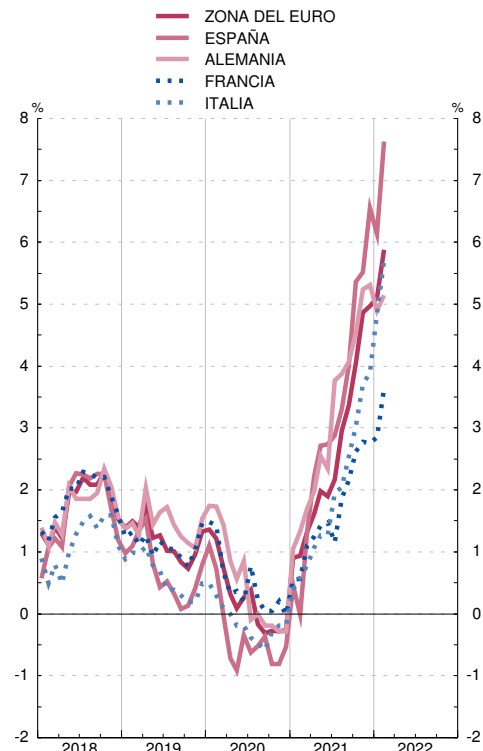

26. ECONOMÍA INTERNACIONAL  
C) Precios

26.22 Índice de precios a la producción

OCDE, EUROSTAT, INE

Base 2015 = 100

	OCDE	Unión Europea									Canadá	Corea del Sur	Estados Unidos de América	Japón	Reino Unido	Suiza	
		Total UE	Zona del euro	España	Alemania	Francia	Holanda	Italia	Polonia	Suecia							
	1	2	3	4	5	6	7	8	9	10	11	12	13	14	15	16	
16	M	99,0	98,0	97,9	96,9	99,3	98,1	97,5	98,6	100,1	98,5	99,8	96,5	98,1	96,9	100,1	98,5
17	M	103,0	101,1	100,8	101,1	101,3	100,2	102,2	100,9	102,5	102,8	102,9	101,1	101,5	98,7	105,2	98,1
18	M	107,5	104,4	104,1	104,1	102,8	102,3	105,3	102,8	104,8	109,2	106,9	103,3	106,1	100,7	107,7	99,4
19	M	108,8	105,3	104,7	103,6	103,7	102,7	106,3	103,1	105,7	112,4	106,7	102,3	106,1	100,9	109,2	99,0
20	M	107,9	102,8	102,0	99,2	103,2	100,7	101,8	101,9	104,4	109,6	106,3	99,6	103,8	100,3	108,1	97,5
21	M	119,1	115,5	114,5	116,4	108,2	106,6	114,6	108,3	112,7	118,6	121,0	110,0	116,5	105,1	113,7	98,8
20	Oct	108,3	102,8	102,1	99,0	102,8	100,3	100,8	101,7	104,6	108,7	107,7	99,5	104,4	100,1	107,9	97,3
	Nov	108,7	103,2	102,4	99,9	103,0	100,4	101,2	101,8	104,6	108,4	107,2	99,7	104,8	100,1	108,3	97,1
	Dic	109,6	104,1	103,3	100,8	103,1	101,0	102,3	102,2	104,8	108,8	108,9	100,9	106,0	100,5	108,7	97,3
21	Ene	111,0	105,9	105,1	104,3	103,9	101,9	105,0	103,1	106,0	109,0	111,3	102,3	107,6	101,3	109,5	97,3
	Feb	112,5	106,5	105,6	102,5	104,5	102,9	107,2	103,8	107,0	110,7	114,6	103,5	109,5	101,8	110,2	97,0
	Mar	114,4	107,8	106,9	105,2	105,3	103,8	109,4	104,7	108,7	112,1	116,5	105,6	112,0	102,6	110,6	97,3
	Abr	115,7	108,9	107,9	108,3	106,1	104,5	111,2	105,5	109,6	115,1	119,0	107,5	113,2	103,4	111,1	97,9
	May	117,5	110,3	109,3	110,1	106,9	105,1	112,5	106,6	110,5	116,3	122,5	108,8	115,9	103,9	111,8	98,4
	Jun	118,8	111,9	110,9	112,5	107,7	106,0	113,3	107,8	111,6	117,6	122,7	109,7	117,4	104,6	112,7	98,5
	Jul	120,2	114,7	113,7	114,7	108,9	107,0	115,5	109,0	113,4	120,5	122,7	111,4	118,3	105,7	113,8	98,9
	Ago	120,8	116,0	115,0	116,8	109,6	107,7	116,5	109,6	114,3	122,5	122,3	112,1	118,6	105,9	114,6	99,5
	Sep	121,7	119,2	118,1	123,1	110,2	108,4	117,7	110,7	115,3	123,6	123,8	112,8	119,6	106,3	115,4	99,6
	Oct	124,0	125,2	124,5	130,4	111,3	109,9	121,4	112,0	117,5	124,9	125,5	115,1	121,5	108,1	117,4	100,1
	Nov	125,5	127,7	126,7	132,1	112,0	110,6	122,4	113,0	119,0	125,0	125,6	116,2	122,4	108,8	118,5	100,2
	Dic	126,7	131,5	130,6	136,3	112,5	110,9	122,7	113,3	119,4	125,6	126,2	115,5	122,1	108,5	118,9	100,2
22	Ene	129,4	138,2	137,4	141,8	115,2	113,6	127,8	115,7	120,7	129,2	129,4	116,8	124,6	109,3	120,3	100,5
	Feb	131,9	139,7	138,9	144,7	116,4	115,0	130,5	117,2	122,3	131,9	133,4	118,1	127,6	109,9	121,3	100,6
	Mar	...	147,2	146,2	154,2	...	...	...	...	...	...	...	...	...	...	...	...

INDICE DE PRECIOS A LA PRODUCCION  
Tasas de variación interanual

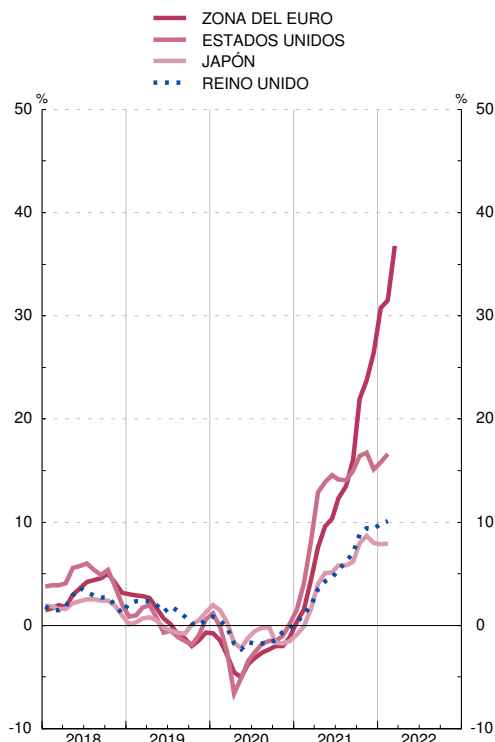

INDICE DE PRECIOS A LA PRODUCCION  
Tasas de variación interanual

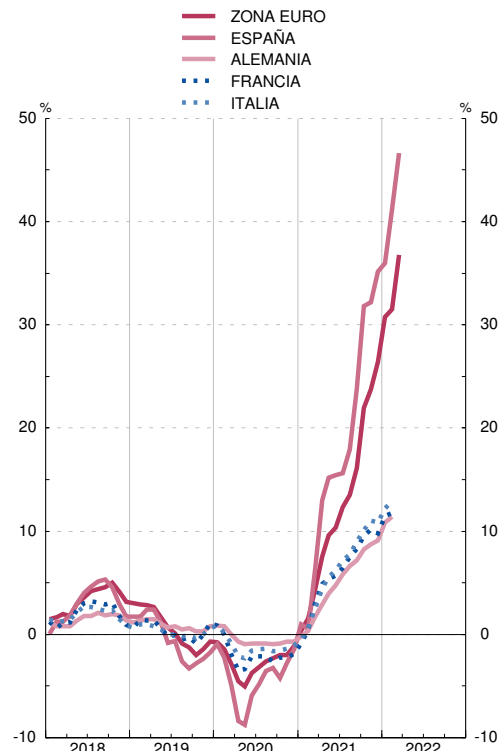

26. ECONOMÍA INTERNACIONAL  
C) Precios

26.23 Índices armonizados de precios de consumo (a)

EUROSTAT, INE

Base 2015 = 100

		Total UE	Zona del euro											Otros países de la UE				
			Total	España	Alemania	Austria	Bélgica	Finlandia	Francia	Grecia	Holanda	Irlanda	Italia	Portugal	Dinamarca	Polonia	Rep. Checa	Suecia
		1	2	3	4	5	6	7	8	9	10	11	12	13	14	15	16	17
16	M	100,2	100,2	99,7	100,4	101,0	101,8	100,4	100,3	100,0	100,1	99,8	99,9	100,6	100,0	99,8	100,7	101,1
17	M	101,7	101,8	101,7	102,1	103,2	104,0	101,2	101,5	101,2	101,4	100,1	101,3	102,2	101,1	101,4	103,1	103,0
18	M	103,6	103,6	103,5	104,0	105,4	106,4	102,4	103,6	101,9	103,0	100,8	102,5	103,4	101,8	102,6	105,1	105,1
19	M	105,0	104,8	104,3	105,5	107,0	107,8	103,6	104,9	102,5	105,8	101,7	103,2	103,7	102,5	104,8	107,8	106,9
20	M	105,8	105,1	103,9	105,8	108,5	108,2	104,0	105,5	101,2	107,0	101,2	103,0	103,6	102,9	108,6	111,4	107,6
21	M	108,8	107,8	107,0	109,2	111,5	111,7	106,1	107,7	101,8	110,0	103,6	105,0	104,6	104,9	114,3	115,1	110,5
20	Nov	105,6	104,8	104,1	104,7	109,1	108,3	104,1	105,5	100,3	106,7	100,6	103,3	103,2	103,0	109,5	111,6	107,9
	Dic	106,0	105,2	104,3	105,3	109,8	108,8	104,3	105,8	100,5	107,2	100,8	103,5	103,1	102,8	109,8	111,4	108,8
21	Ene	106,3	105,3	103,9	106,8	109,1	107,8	104,8	106,0	99,2	106,5	101,0	102,6	102,8	103,0	110,8	112,9	108,7
	Feb	106,6	105,5	103,3	107,4	109,4	109,1	105,1	106,1	99,4	107,8	101,3	102,4	102,3	103,5	111,4	113,1	109,1
	Mar	107,5	106,5	105,2	107,9	110,7	110,1	105,4	106,8	100,4	108,1	102,2	104,2	103,8	103,6	112,4	113,3	109,2
	Abr	108,1	107,1	106,4	108,4	110,8	110,3	105,9	107,0	101,3	109,0	102,8	105,1	104,4	104,1	113,2	114,0	109,5
	May	108,4	107,4	107,0	108,7	111,0	110,6	105,9	107,4	101,0	109,1	103,0	105,0	104,7	104,4	113,6	114,1	109,8
	Jun	108,7	107,7	107,5	109,1	111,3	111,1	105,8	107,6	102,2	109,3	103,1	105,2	104,9	104,5	113,7	114,5	109,9
	Jul	108,7	107,6	106,2	109,7	111,2	110,6	106,0	107,6	100,8	110,0	103,5	104,1	104,5	105,3	114,2	115,3	110,2
	Ago	109,0	108,0	106,7	109,8	111,2	112,4	106,0	108,4	100,7	110,5	104,2	104,3	104,4	105,0	114,5	115,8	110,7
	Sep	109,6	108,5	107,9	110,1	112,2	112,4	106,3	108,2	102,8	110,4	104,6	105,7	105,3	105,4	115,3	116,1	111,3
	Oct	110,5	109,4	109,6	110,7	113,0	114,3	107,1	108,6	104,0	112,1	105,4	106,6	105,7	106,5	116,5	117,1	111,5
	Nov	111,1	109,9	109,9	111,0	113,6	116,0	107,7	109,1	104,4	113,0	106,0	107,3	106,0	106,9	117,6	117,0	112,2
	Dic	111,6	110,4	111,1	111,3	114,0	115,9	107,6	109,3	104,9	114,1	106,5	107,8	106,0	106,3	118,6	117,4	113,7
22	Ene	112,2	110,7	110,3	112,3	113,9	117,0	109,1	109,5	104,7	114,6	106,1	107,8	106,3	108,0	120,4	122,8	113,0
	Feb	113,2	111,7	111,2	113,3	115,4	119,5	109,7	110,5	105,6	115,6	107,1	108,7	106,7	109,0	120,4	124,4	114,0
	Mar	115,9	114,5	115,5	116,1	118,1	120,3	111,5	112,3	108,4	120,7	109,3	111,3	109,5	109,8	123,9	126,8	116,1
	Abr	...	115,2	...	...	118,8	120,6	111,8	112,8	110,8	121,2	110,3	112,0	112,1	...	...	...	...

INDICES ARMONIZADOS DE PRECIOS DE CONSUMO  
Tasas de variación interanual

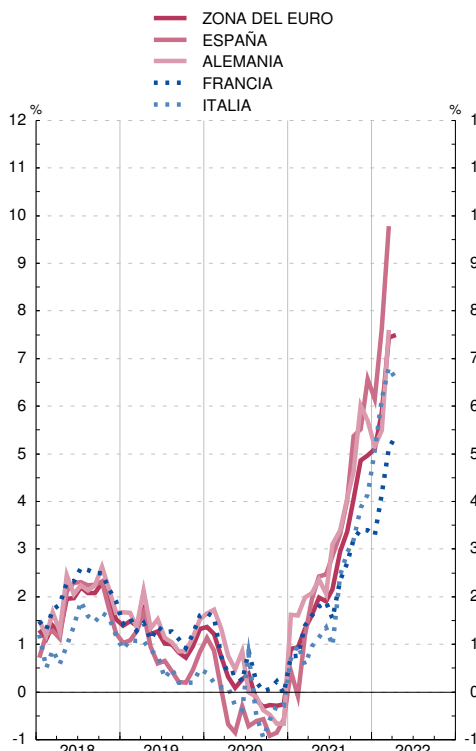

INDICES ARMONIZADOS DE PRECIOS DE CONSUMO  
Tasas de variación interanual

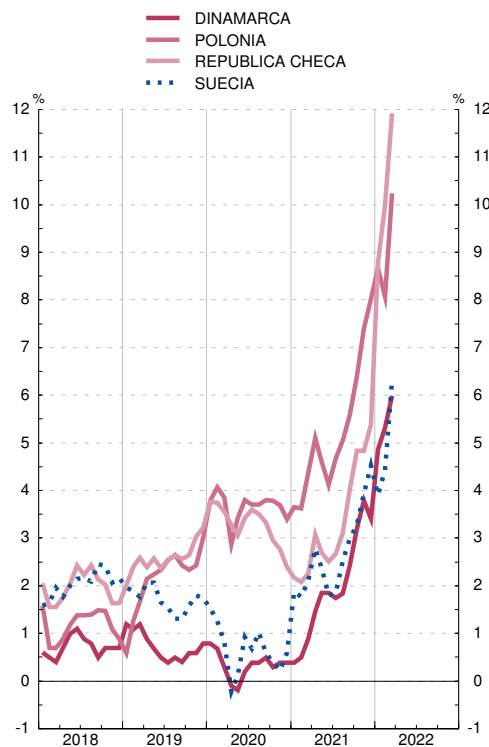

26. ECONOMÍA INTERNACIONAL  
D) Tipos de interés y rentabilidades

26.31 Tipos de intervención de los bancos centrales y tipos de interés a un día

Medias de cifras diarias

Porcentajes

		Tipos de intervención						Tipos interbancarios a un día (overnight)					
		Zona del euro	Estados Unidos de América		Japón	Reino Unido	China	Zona del euro		Estados Unidos de América	Japón	Reino Unido	China
		(a)	Tipo descuento	Fondos federales (límite superior)	(b)	(c)	(a)	Eonia	€STR				
		1	2	3	4	5	6	7	8	9	10	11	12
16	A	0,00	1,25	0,75	-0,10	0,25	4,35	-0,32	...	0,41	-0,37	0,32	2,07
17	A	0,00	2,00	1,50	-0,10	0,50	4,35	-0,35	...	1,05	-0,29	0,20	2,62
18	A	0,00	3,00	2,50	-0,10	0,75	4,35	-0,36	...	1,85	-0,31	0,45	2,48
19	A	0,00	2,25	1,75	-0,10	0,75	4,35	-0,39	-0,54	2,15	-0,33	0,68	2,19
20	A	0,00	0,25	0,25	-0,10	0,10	4,35	-0,46	-0,55	0,36	-0,30	0,15	1,62
21	A	0,00	0,25	0,25	-0,10	0,25	4,35	-0,48	-0,57	0,04	-0,22	0,01	1,97
20	Sep	0,00	0,25	0,25	-0,10	0,10	4,35	-0,47	-0,55	0,08	-0,25	-0,00	1,72
	Oct	0,00	0,25	0,25	-0,10	0,10	4,35	-0,47	-0,55	0,08	-0,25	0,01	2,06
	Nov	0,00	0,25	0,25	-0,10	0,10	4,35	-0,47	-0,56	0,07	-0,25	0,01	1,84
	Dic	0,00	0,25	0,25	-0,10	0,10	4,35	-0,47	-0,56	0,06	-0,25	0,00	1,11
21	Ene	0,00	0,25	0,25	-0,10	0,10	4,35	-0,48	-0,56	0,08	-0,25	0,01	1,89
	Feb	0,00	0,25	0,25	-0,10	0,10	4,35	-0,48	-0,56	0,05	-0,25	0,01	1,97
	Mar	0,00	0,25	0,25	-0,10	0,10	4,35	-0,48	-0,56	0,04	-0,25	-0,01	1,92
	Abr	0,00	0,25	0,25	-0,10	0,10	4,35	-0,48	-0,57	0,04	-0,25	0,01	1,90
	May	0,00	0,25	0,25	-0,10	0,10	4,35	-0,48	-0,56	0,03	-0,25	-0,00	2,02
	Jun	0,00	0,25	0,25	-0,10	0,10	4,35	-0,48	-0,56	0,03	-0,25	-0,00	2,02
	Jul	0,00	0,25	0,25	-0,10	0,10	4,35	-0,48	-0,57	0,04	-0,21	0,00	2,00
	Ago	0,00	0,25	0,25	-0,10	0,10	4,35	-0,48	-0,57	0,05	-0,20	0,00	2,01
	Sep	0,00	0,25	0,25	-0,10	0,10	4,35	-0,49	-0,57	0,03	-0,20	0,01	2,06
	Oct	0,00	0,25	0,25	-0,10	0,10	4,35	-0,49	-0,57	0,04	-0,20	0,00	1,98
	Nov	0,00	0,25	0,25	-0,10	0,10	4,35	-0,49	-0,57	0,04	-0,20	0,02	1,95
	Dic	0,00	0,25	0,25	-0,10	0,25	4,35	-0,49	-0,58	0,02	-0,15	0,05	1,89
22	Ene	0,00	0,25	0,25	-0,10	0,25	4,35	...	-0,58	0,04	-0,15	0,12	1,97
	Feb	0,00	0,25	0,25	-0,10	0,50	4,35	...	-0,58	0,07	-0,15	0,37	1,99

TIPOS DE INTERVENCIÓN

TIPOS INTERBANCARIOS A UN DIA

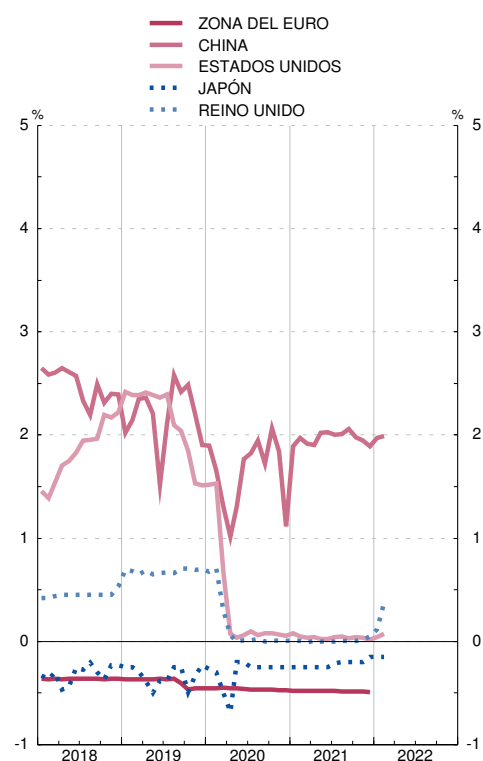
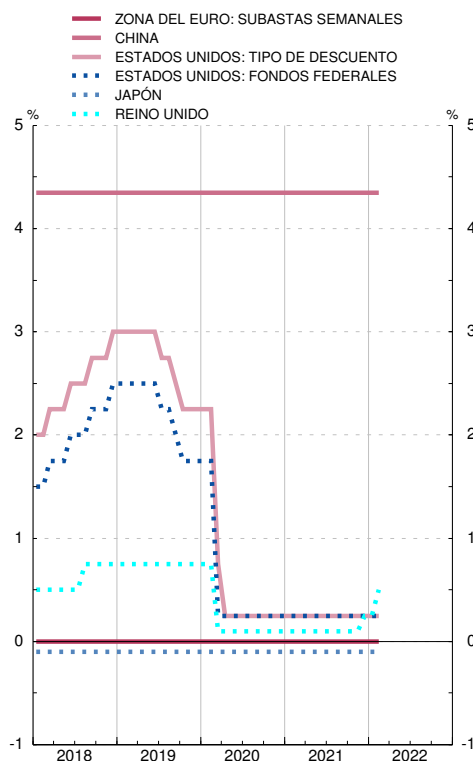

Notas:

- a. Operaciones principales de financiación.
- b. Tipo de interés objetivo.
- c. Oferta complementaria de liquidez (retail bank base rate).

**26. ECONOMÍA INTERNACIONAL**  
**D) Tipos de interés y rentabilidades**

**26.32 Tipos de interés interbancarios a tres meses en mercados nacionales**

Medias de cifras diarias

Porcentajes

		OCDE	Unión Europea			Brasil	Canadá	China	Corea del Sur	Estados Unidos de América	India	Japón	Méjico	Reino Unido	Rusia	Suiza
			Zona del Euro	Polonia	Suecia											
		1	2	3	4	5	6	7	8	9	10	11	12	13	14	15
<b>16</b>	M	0,41	-0,26	1,59	0,74	13,96	0,79	1,10	0,91	0,80	6,67	-0,43	4,26	0,50	10,00	-0,86
<b>17</b>	M	0,62	-0,33	1,60	0,81	9,38	0,97	1,10	0,56	1,21	6,10	-0,40	6,86	0,36	8,60	-0,87
<b>18</b>	M	1,13	-0,32	1,64	0,67	6,51	1,63	1,10	0,68	2,27	6,49	-0,32	8,01	0,72	6,47	-0,84
<b>19</b>	M	1,14	-0,36	1,63	0,23	5,76	1,70	1,10	0,70	2,24	5,77	-0,38	7,89	0,80	6,96	-0,84
<b>20</b>	M	0,18	-0,43	0,51	0,13	2,67	0,45	1,10	-0,44	0,49	3,66	-0,26	5,16	0,29	4,89	-0,73
<b>21</b>	M	-0,05	-0,55	0,43	0,27	5,32	0,05	1,10	-0,34	0,09	3,34	-0,26	4,76	0,09	6,00	-0,83
<b>20</b>	Sep	-0,05	-0,49	0,05	0,18	1,96	0,02	1,10	-0,48	0,10	3,26	-0,25	4,22	0,06	4,24	-0,78
	Oct	-0,06	-0,51	0,18	0,25	2,01	-0,04	1,10	-0,40	0,09	3,19	-0,25	4,04	0,05	4,32	-0,83
	Nov	-0,07	-0,52	0,10	0,25	2,00	0,02	1,10	-0,32	0,09	3,05	-0,25	3,91	0,05	4,28	-0,82
	Dic	-0,08	-0,54	0,10	0,25	1,97	0,07	1,10	-0,60	0,09	3,02	-0,25	3,85	0,04	4,38	-0,82
<b>21</b>	Ene	-0,08	-0,55	-0,14	0,19	1,99	-0,06	1,10	-0,49	0,10	3,20	-0,25	4,10	0,03	4,17	-0,87
	Feb	-0,08	-0,54	-0,19	0,18	2,17	0,02	1,10	-0,50	0,10	3,25	-0,25	3,92	0,05	4,29	-0,84
	Mar	-0,08	-0,54	-0,10	0,17	2,92	0,01	1,10	-0,35	0,09	3,25	-0,25	3,91	0,08	4,31	-0,85
	Abr	-0,08	-0,54	-0,09	0,22	3,52	0,03	1,10	-0,31	0,08	3,27	-0,30	3,97	0,09	4,95	-0,85
	May	-0,09	-0,54	-0,07	0,21	3,95	0,03	1,10	-0,53	0,06	3,33	-0,30	4,07	0,08	5,15	-0,84
	Jun	-0,09	-0,54	-0,05	0,25	4,51	0,03	1,10	-0,53	0,06	3,38	-0,30	4,17	0,08	5,67	-0,85
	Jul	-0,07	-0,55	-0,03	0,23	5,11	0,07	1,10	-0,36	0,07	3,37	-0,26	4,68	0,08	6,05	-0,84
	Ago	-0,06	-0,55	-0,01	0,19	5,94	0,08	1,10	-0,27	0,07	3,31	-0,25	4,90	0,07	6,55	-0,82
	Sep	-0,06	-0,55	0,06	0,21	6,80	0,07	1,10	-0,24	0,07	3,28	-0,25	4,91	0,07	6,85	-0,82
	Oct	-0,01	-0,55	0,88	0,39	7,78	0,10	1,10	-0,12	0,09	3,42	-0,25	5,55	0,16	7,23	-0,79
	Nov	0,02	-0,57	2,06	0,55	9,15	0,16	1,10	-0,17	0,11	3,51	-0,25	6,12	0,13	8,09	-0,80
	Dic	0,05	-0,58	2,81	0,44	9,85	0,10	1,10	-0,24	0,15	3,53	-0,20	6,72	0,16	8,63	-0,83
<b>22</b>	Ene	-0,02	-0,56	2,76	0,23	10,67	0,20	1,10	-0,01	0,17	3,58	-0,25	6,54	0,54	9,03	-0,78
	Feb	0,33	-0,53	3,16	...	11,43	0,46	1,10	...	0,45	3,71	-0,25	6,62	0,82	10,26	-0,77

**TIPOS INTERBANCARIOS A TRES MESES**  
Tasas de variación interanual

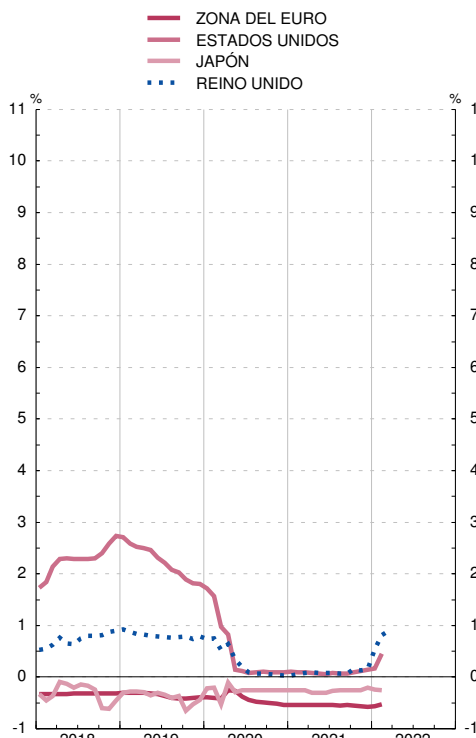

**TIPOS INTERBANCARIOS A TRES MESES**  
Tasas de variación interanual

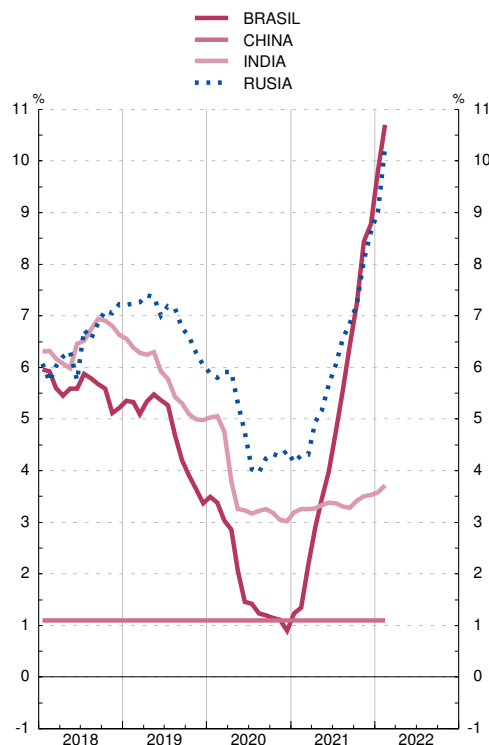



**26. ECONOMÍA INTERNACIONAL**  
**D) Tipos de interés y rentabilidades**

**26.33 Rendimientos de la deuda pública a tres años en mercados nacionales**

Medias de cifras diarias

Porcentajes

		Unión Europea				Brasil	Canadá	China	Corea del Sur	Estados Unidos de América	India	Japón	Méjico	Reino Unido	Rusia	Suiza
		OCDE	Zona del Euro	Polonia	Suecia											
		1	2	3	4	5	6	7	8	9	10	11	12	13	14	15
<b>16</b>	M	0,59	-0,22	1,88	-0,37	12,89	0,61	2,52	1,28	1,01	7,02	-0,20	4,66	0,39	9,27	-0,92
<b>17</b>	M	0,90	-0,26	2,21	-0,36	9,46	1,20	3,40	1,66	1,58	6,55	-0,13	6,30	0,33	7,91	-0,76
<b>18</b>	M	1,49	0,07	1,90	-0,21	9,11	2,07	3,32	1,91	2,64	7,50	-0,11	7,17	0,80	7,46	-0,66
<b>19</b>	M	1,05	-0,19	1,70	-0,41	6,71	1,58	2,85	1,36	1,95	6,49	-0,21	6,76	0,58	7,15	-0,82
<b>20</b>	M	0,20	-0,34	0,62	-0,32	5,24	0,53	2,52	0,88	0,43	5,00	-0,15	4,61	0,06	5,10	-0,74
<b>21</b>	M	0,22	-0,49	1,02	-0,16	8,71	0,59	2,71	1,28	0,45	4,90	-0,12	4,35	0,28	6,67	-0,68
<b>20</b>	Sep	0,02	-0,42	0,25	-0,34	4,92	0,27	2,90	0,80	0,15	4,96	-0,13	4,11	-0,12	4,70	-0,79
	Oct	0,02	-0,52	0,13	-0,35	5,62	0,26	2,97	0,77	0,18	4,76	-0,13	4,18	-0,08	4,68	-0,80
	Nov	0,02	-0,57	0,06	-0,37	5,91	0,31	3,02	0,79	0,22	4,52	-0,14	3,90	-0,04	4,61	-0,77
	Dic	0,00	-0,60	0,11	-0,36	5,56	0,32	2,99	0,91	0,19	4,46	-0,14	3,58	-0,07	4,56	-0,78
<b>21</b>	Ene	0,00	-0,56	0,07	-0,28	6,04	0,23	2,80	0,94	0,20	4,61	-0,12	3,09	-0,09	4,59	-0,73
	Feb	0,02	-0,52	0,23	-0,20	6,26	0,27	2,89	0,94	0,21	4,96	-0,11	2,68	0,03	4,90	-0,72
	Mar	0,11	-0,50	0,39	-0,12	7,41	0,36	2,90	1,04	0,32	5,04	-0,12	3,92	0,17	5,44	-0,73
	Abr	0,14	-0,48	0,37	-0,15	7,75	0,42	2,82	1,03	0,34	4,88	-0,13	4,43	0,17	6,35	-0,72
	May	0,14	-0,42	0,46	-0,12	7,90	0,52	2,74	0,98	0,32	4,72	-0,13	4,21	0,17	6,33	-0,69
	Jun	0,14	-0,46	0,62	-0,16	7,89	0,49	2,80	1,17	0,31	4,72	-0,13	3,86	0,19	6,71	-0,65
	Jul	0,15	-0,51	0,60	-0,24	8,15	0,57	2,63	1,35	0,37	4,75	-0,13	3,95	0,18	6,86	-0,76
	Ago	0,15	-0,57	0,67	-0,23	9,15	0,54	2,55	1,33	0,39	4,94	-0,13	3,55	0,22	6,83	-0,69
	Sep	0,23	-0,53	0,91	-0,16	9,83	0,56	2,55	1,40	0,47	4,87	-0,11	4,92	0,35	7,03	-0,69
	Oct	0,42	-0,46	1,75	-0,09	10,54	0,88	2,66	1,70	0,68	5,05	-0,10	5,49	0,65	7,68	-0,60
	Nov	0,50	-0,50	2,92	-0,07	12,28	1,12	2,61	1,75	0,82	5,10	-0,11	5,72	0,61	8,58	-0,60
	Dic	0,58	-0,42	3,22	-0,12	11,19	1,06	2,55	1,72	0,95	5,19	-0,10	6,25	0,63	8,67	-0,64
<b>22</b>	Ene	0,77	-0,28	3,53	0,02	11,40	1,28	2,34	1,98	1,22	5,32	-0,06	6,26	0,91	9,27	-0,49
	Feb	1,14	0,09	3,81	0,24	11,38	1,51	2,29	2,15	1,62	5,62	-0,01	6,88	1,29	10,65	-0,23

RENDIMIENTOS DE LA DEUDA PÚBLICA A TRES AÑOS EN MERCADOS NACIONALES  
Tasas de variación interanual

RENDIMIENTOS DE LA DEUDA PÚBLICA A TRES AÑOS EN MERCADOS NACIONALES  
Tasas de variación interanual

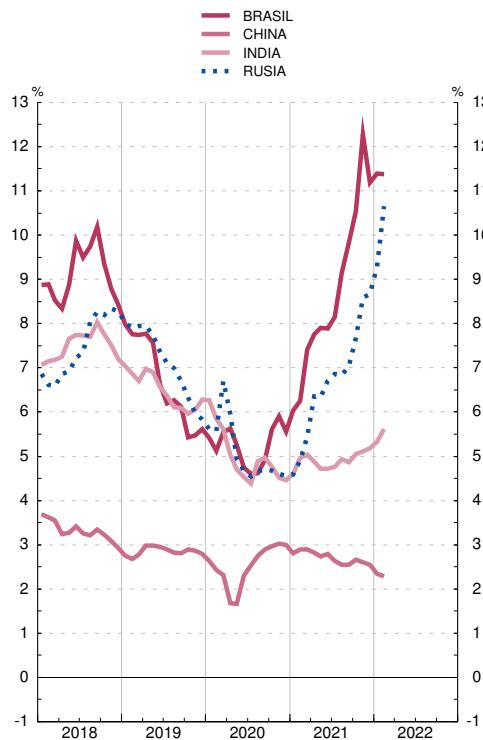
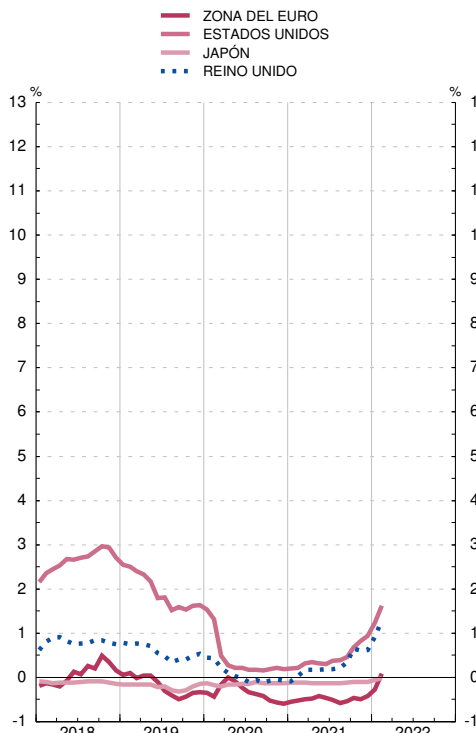

26. ECONOMÍA INTERNACIONAL  
D) Tipos de interés y rentabilidades

26.34 Rendimientos de la deuda pública a tres años en mercados nacionales en mercados nacionales

		Países de la zona euro											
		España (a)	Alemania	Austria	Bélgica	Eslovaquia	Finlandia	Francia	Grecia	Holanda	Irlanda	Italia	Portugal
		1	2	3	4	5	6	7	8	9	10	11	12
16	M	0,07	-0,56	-0,44	-0,49	-0,13	-0,48	-0,44	8,40	-0,52	-0,30	0,07	0,92
17	M	-0,07	-0,64	-0,51	-0,49	-0,31	-0,57	-0,42	7,18	-0,59	-0,39	0,17	0,40
18	M	-0,03	-0,47	-0,35	-0,35	-0,31	-0,39	-0,33	...	-0,43	-0,40	0,91	0,02
19	M	-0,28	-0,66	-0,54	-0,54	...	-0,55	-0,55	...	-0,62	-0,38	0,51	-0,25
20	M	-0,29	-0,72	-0,58	-0,58	...	-0,60	-0,59	...	-0,64	-0,49	0,14	-0,27
21	M	-0,44	-0,72	-0,62	-0,64	...	-0,67	-0,62	...	-0,68	-0,57	-0,23	-0,57
20	Sep	-0,40	-0,73	-0,64	-0,65	...	-0,65	-0,64	...	-0,66	-0,56	-0,06	-0,38
	Oct	-0,47	-0,78	-0,68	-0,70	...	-0,70	-0,69	...	-0,71	-0,61	-0,20	-0,43
	Nov	-0,52	-0,78	-0,71	-0,70	...	-0,71	-0,70	...	-0,72	-0,61	-0,32	-0,52
	Dic	-0,53	-0,78	-0,70	-0,72	...	-0,73	-0,72	...	-0,73	-0,65	-0,40	-0,58
21	Ene	-0,45	-0,75	-0,67	-0,69	...	-0,70	-0,69	...	-0,72	-0,63	-0,33	-0,56
	Feb	-0,41	-0,72	-0,61	-0,63	...	-0,67	-0,61	...	-0,68	-0,56	-0,33	-0,55
	Mar	-0,41	-0,72	-0,60	-0,63	...	-0,65	-0,62	...	-0,68	-0,56	-0,27	-0,55
	Abr	-0,41	-0,72	-0,61	-0,61	...	-0,64	-0,61	...	-0,69	-0,56	-0,23	-0,50
	May	-0,38	-0,67	-0,56	-0,58	...	-0,61	-0,56	...	-0,63	-0,51	-0,13	-0,48
	Jun	-0,42	-0,64	-0,55	-0,57	...	-0,64	-0,55	...	-0,61	-0,47	-0,19	-0,48
	Jul	-0,46	-0,78	-0,67	-0,70	...	-0,73	-0,69	...	-0,74	-0,61	-0,26	-0,58
	Ago	-0,52	-0,72	-0,66	-0,66	...	-0,74	-0,64	...	-0,71	-0,57	-0,27	-0,58
	Sep	-0,51	-0,73	-0,68	-0,67	...	-0,70	-0,64	...	-0,69	-0,59	-0,30	-0,66
	Oct	-0,44	-0,68	-0,60	-0,61	...	-0,64	-0,58	...	-0,62	-0,59	-0,20	-0,61
	Nov	-0,42	-0,76	-0,64	-0,69	...	-0,67	-0,66	...	-0,71	-0,65	-0,21	-0,66
	Dic	-0,46	-0,72	-0,62	-0,64	...	-0,63	-0,62	...	-0,63	-0,59	-0,03	-0,59
22	Ene	-0,35	-0,61	-0,53	-0,56	...	-0,53	-0,45	...	-0,54	-0,45	0,15	-0,46
	Feb	0,11	-0,37	-0,25	-0,12	...	-0,15	-0,09	...	-0,25	-0,09	0,56	-0,13

RENDIMIENTOS DE LA DEUDA PÚBLICA A TRES AÑOS EN MERCADOS NACIONALES  
Tasas de variación interanual

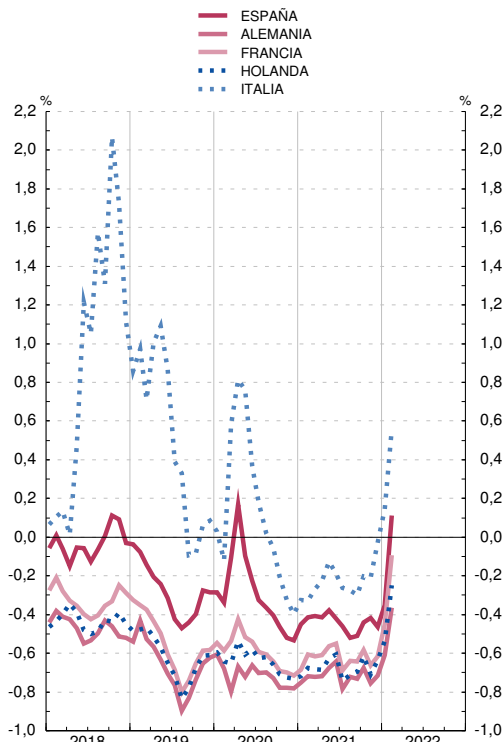

RENDIMIENTOS DE LA DEUDA PÚBLICA A TRES AÑOS EN MERCADOS NACIONALES  
Tasas de variación interanual

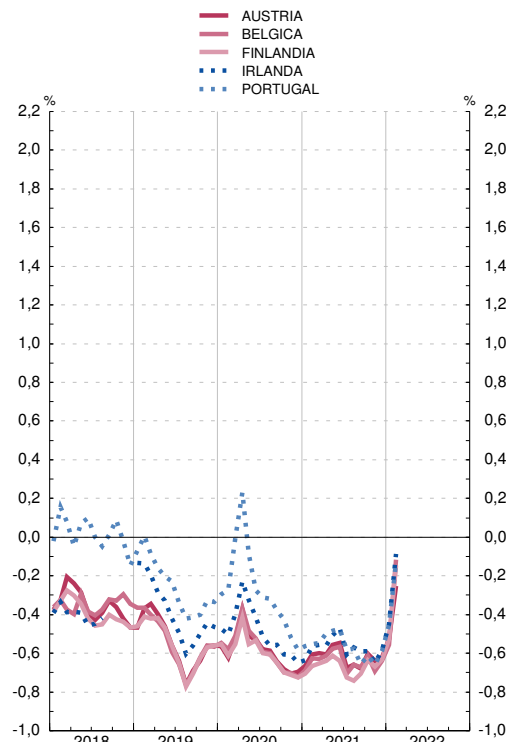

Nota: (a) Véase también la columna 10 del cuadro 2.10.

26. ECONOMÍA INTERNACIONAL  
D) Tipos de interés y rentabilidades

26.35 Rendimientos de la deuda pública a largo plazo (a)

		Medias de cifras diarias													Porcentajes	
		Unión Europea				Brasil	Canadá	China	Corea del Sur	Estados Unidos de América	India	Japón	Méjico	Reino Unido	Rusia	Suiza
		OCDE	Zona del Euro	Polonia	Suecia											
		1	2	3	4	5	6	7	8	9	10	11	12	13	14	15
16	M	1,38	0,93	3,05	0,54	13,02	1,26	2,89	1,69	1,85	7,23	-0,04	6,02	1,23	8,93	-0,35
17	M	1,75	1,17	3,44	0,65	10,30	1,80	3,60	2,23	2,34	6,72	0,05	6,90	1,21	7,79	-0,10
18	M	2,06	1,27	3,23	0,65	10,55	2,30	3,66	2,43	2,93	7,72	0,07	7,65	1,42	7,90	0,01
19	M	1,41	0,59	2,42	0,04	7,90	1,60	3,20	1,64	2,15	6,97	-0,09	7,30	0,88	7,51	-0,51
20	M	0,64	0,21	1,52	-0,04	7,16	0,76	2,98	1,46	0,89	6,08	0,01	5,85	0,32	6,12	-0,51
21	M	1,00	0,20	1,98	0,27	9,68	1,36	3,04	2,09	1,43	6,16	0,07	6,47	0,74	7,22	-0,26
20	Sep	0,49	0,12	1,35	-0,08	7,09	0,55	3,12	1,45	0,66	6,00	0,03	5,36	0,21	6,23	-0,49
	Oct	0,51	0,00	1,27	-0,03	7,54	0,60	3,20	1,45	0,76	5,92	0,03	5,39	0,25	6,06	-0,52
	Nov	0,56	-0,06	1,21	0,00	7,53	0,71	3,26	1,54	0,88	5,89	0,03	5,23	0,32	5,91	-0,47
	Dic	0,57	-0,09	1,31	0,01	7,24	0,73	3,29	1,65	0,92	5,93	0,02	5,17	0,26	5,86	-0,49
21	Ene	0,66	-0,06	1,21	0,07	7,57	0,80	3,18	1,71	1,06	5,93	0,04	5,12	0,28	6,08	-0,48
	Feb	0,83	0,06	1,32	0,25	7,84	1,10	3,26	1,81	1,25	6,09	0,09	5,22	0,57	6,50	-0,31
	Mar	1,07	0,15	1,54	0,40	8,75	1,50	3,24	1,99	1,61	6,19	0,11	6,21	0,78	6,91	-0,27
	Abr	1,11	0,20	1,57	0,37	9,30	1,54	3,19	1,99	1,65	6,06	0,10	6,32	0,79	7,16	-0,26
	May	1,14	0,38	1,82	0,42	9,33	1,53	3,11	2,06	1,62	5,99	0,08	6,35	0,83	7,14	-0,17
	Jun	1,05	0,30	1,79	0,36	9,16	1,39	3,11	2,61	1,45	6,02	0,08	6,64	0,76	7,21	-0,18
	Jul	0,87	0,16	1,64	0,18	9,20	1,19	2,97	1,86	1,26	6,15	0,02	6,76	0,58	7,10	-0,36
	Ago	0,85	0,06	1,77	0,11	10,11	1,15	2,86	2,39	1,21	6,23	0,02	6,95	0,57	6,99	-0,34
	Sep	0,97	0,20	2,03	0,27	10,98	1,27	2,87	2,00	1,37	6,18	0,05	6,76	0,81	7,12	-0,25
	Oct	1,18	0,35	2,62	0,38	11,39	1,61	2,98	2,32	1,59	6,33	0,09	7,07	1,10	7,62	-0,10
	Nov	1,16	0,31	3,13	0,27	11,73	1,71	2,92	2,25	1,57	6,35	0,07	6,97	0,94	8,30	-0,15
	Dic	1,08	0,28	3,34	0,14	10,77	1,46	2,84	2,15	1,46	6,41	0,06	7,27	0,83	8,48	-0,25
22	Ene	1,34	0,53	4,01	0,36	11,25	1,76	2,76	2,46	1,76	6,59	0,14	7,59	1,17	9,14	-0,02
	Feb	1,55	0,94	3,98	0,61	11,33	1,87	2,79	2,63	1,92	6,76	0,20	7,52	1,43	10,19	0,23

RENDIMIENTOS DE LA DEUDA PÚBLICA A LARGO PLAZO  
Tasas de variación interanual

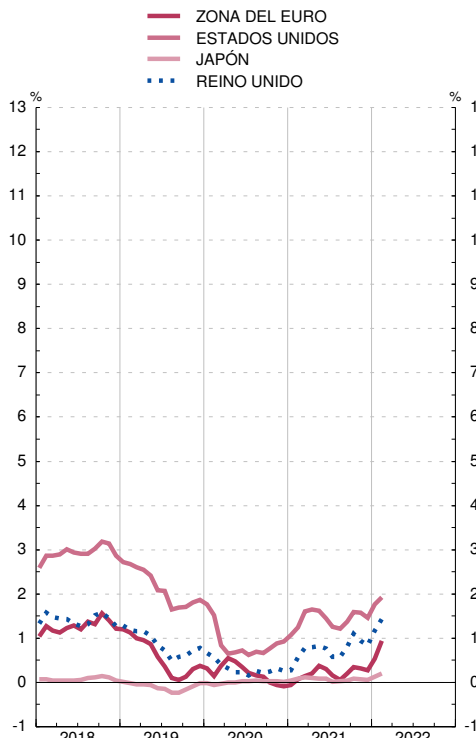

RENDIMIENTOS DE LA DEUDA PÚBLICA A LARGO PLAZO  
Tasas de variación interanual

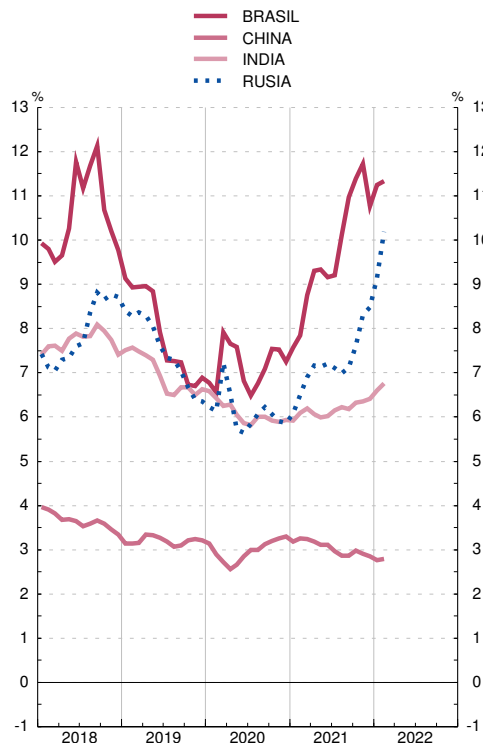

Nota: (a) Tipo de interés de los bonos a diez años, que es el tipo que se utiliza en el criterio de convergencia de tipos de interés.

26. ECONOMÍA INTERNACIONAL  
D) Tipos de interés y rentabilidades

26.36 Rendimientos de la deuda pública a largo plazo (a)

		Países de la zona euro												
		España (b)	Alemania	Austria	Bélgica	Eslovaquia	Finlandia	Francia	Grecia	Holanda	Irlanda	Italia	Luxemburgo	Portugal
		1	2	3	4	5	6	7	8	9	10	11	12	13
16	M	1,39	0,09	0,38	0,48	0,65	0,36	0,47	8,36	0,29	0,74	1,49	0,25	3,17
17	M	1,56	0,32	0,58	0,72	0,94	0,55	0,81	5,98	0,52	0,80	2,11	0,54	3,05
18	M	1,42	0,40	0,69	0,80	0,86	0,66	0,78	4,19	0,58	0,95	2,61	0,56	1,84
19	M	0,66	-0,25	0,06	0,19	0,28	0,07	0,13	2,59	-0,07	0,33	1,95	-0,12	0,76
20	M	0,38	-0,51	-0,22	-0,15	0,00	-0,22	-0,15	1,27	-0,38	-0,06	1,17	-0,41	0,41
21	M	0,35	-0,37	-0,09	-0,01	-0,12	-0,09	0,01	0,88	-0,33	0,06	0,81	-0,36	0,30
20	Sep	0,27	-0,52	-0,32	-0,25	-0,23	-0,30	-0,21	1,08	-0,44	-0,13	0,98	-0,50	0,32
	Oct	0,17	-0,61	-0,40	-0,34	-0,30	-0,38	-0,30	0,90	-0,53	-0,22	0,77	-0,54	0,18
	Nov	0,09	-0,61	-0,41	-0,38	-0,33	-0,40	-0,33	0,75	-0,54	-0,25	0,66	-0,54	0,07
	Dic	0,04	-0,62	-0,42	-0,39	-0,48	-0,41	-0,34	0,63	-0,55	-0,29	0,58	-0,55	0,03
21	Ene	0,08	-0,58	-0,40	-0,36	-0,43	-0,38	-0,31	0,65	-0,53	-0,24	0,62	-0,54	0,03
	Feb	0,23	-0,45	-0,20	-0,21	-0,20	-0,22	-0,15	0,81	-0,39	-0,06	0,59	-0,45	0,16
	Mar	0,31	-0,36	-0,09	-0,04	-0,08	-0,13	-0,07	0,91	-0,33	0,03	0,70	-0,40	0,23
	Abr	0,37	-0,33	-0,04	0,04	-0,07	-0,08	-0,01	0,88	-0,30	0,08	0,80	-0,38	0,35
	May	0,52	-0,22	0,08	0,18	0,03	0,05	0,21	0,99	-0,19	0,24	0,98	-0,31	0,53
	Jun	0,45	-0,29	0,02	0,12	-0,01	-0,02	0,15	0,81	-0,24	0,18	0,88	-0,33	0,43
	Jul	0,33	-0,45	-0,13	-0,03	-0,15	-0,10	-0,01	0,70	-0,38	0,03	0,75	-0,40	0,27
	Ago	0,21	-0,54	-0,23	-0,14	-0,27	-0,21	-0,11	0,59	-0,48	-0,08	0,63	-0,47	0,14
	Sep	0,33	-0,36	-0,08	0,01	-0,13	-0,07	0,04	0,80	-0,34	0,07	0,78	-0,37	0,26
	Oct	0,47	-0,21	0,08	0,16	0,03	0,08	0,20	0,96	-0,18	0,22	0,96	-0,20	0,39
	Nov	0,47	-0,31	-0,01	0,07	-0,07	-0,00	0,09	1,22	-0,27	0,19	1,01	-0,21	0,39
	Dic	0,41	-0,38	-0,05	0,03	-0,10	-0,06	0,05	1,29	-0,32	0,10	1,05	-0,22	0,36
22	Ene	0,66	-0,12	0,18	0,26	0,16	0,18	0,31	1,62	-0,10	0,38	1,35	-0,04	0,58
	Feb	1,11	0,15	0,54	0,59	0,57	0,51	0,68	2,46	0,24	...	1,79	0,40	1,06

RENDIMIENTOS DE LA DEUDA PÚBLICA A LARGO PLAZO  
Tasas de variación interanual

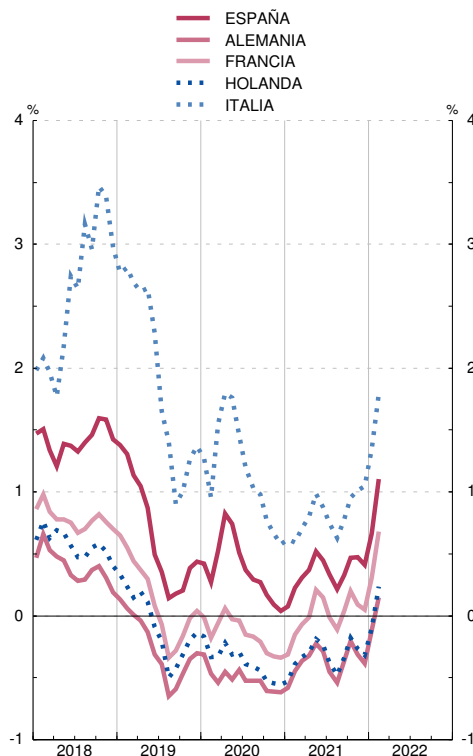

RENDIMIENTOS DE LA DEUDA PÚBLICA A LARGO PLAZO  
Tasas de variación interanual

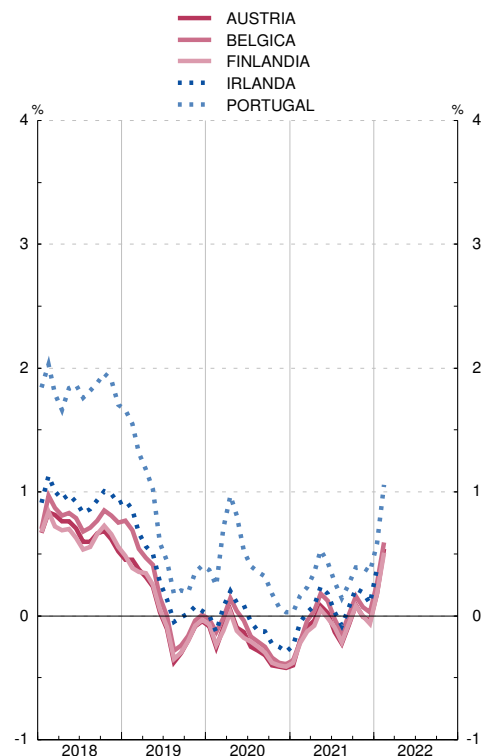

Notas:

- (a) Tipo de interés de los bonos a diez años, que es el tipo que se utiliza en el criterio de convergencia de tipos de interés.
- (b) Véase también la columna 11 del cuadro 2.10.

APÉNDICE 1 BANCO DE ESPAÑA. BALANCE DE SITUACIÓN RESUMIDO

## BALANCE DE SITUACIÓN RESUMIDO DEL BANCO DE ESPAÑA

Balance de situación resumido del Banco de España, que se publica en cumplimiento de lo establecido en el artículo 29 del Reglamento interno del Banco de España, aprobado por Resolución de 28.3.2000 (BOE de 6.4.2000)

De conformidad con el sistema contable establecido en el Eurosistema en relación con la emisión de billetes de euro, el 8% del total de los billetes de euro en circulación se asigna al BCE con periodicidad mensual. La contrapartida de este ajuste se contabiliza (en las cuentas de los BCN) como un pasivo Intra-Eurosistema relacionado con la emisión de billetes. El 92% restante de los billetes de euro en circulación se asigna a los BCN también con periodicidad mensual, de modo que cada BCN muestra en su balance la parte de los billetes de euro emitidos que le corresponde de acuerdo con su participación en el capital desembolsado del BCE. La diferencia entre el valor de los billetes de euro asignados a cada BCN de acuerdo con el citado sistema contable y el valor de los billetes de euro puestos en circulación también se contabiliza (en las cuentas de los BCN) como un activo/pasivo Intra-Eurosistema relacionado con la emisión de billetes.

BALANCE DE SITUACIÓN RESUMIDO A 30 DE ABRIL DE 2022

CONCEPTOS	EUROS
<b>ACTIVO</b>	
Oro y derechos en oro.	16.461.672.888,18
Activos en moneda extranjera frente a no residentes en la zona del euro.	68.938.101.541,97
Activos en moneda extranjera frente a residentes en la zona del euro.	7.229.996.587,88
Activos en euros frente a no residentes en la zona del euro.	369.953.561,48
Préstamos en euros concedidos a entidades de crédito de la zona del euro en relación con operaciones de política monetaria.	289.689.410.000,00
Otros activos en euros frente a entidades de crédito de la zona del euro.	5.391.784,78
Valores emitidos en euros por residentes en la zona del euro.	646.347.141.336,80
Créditos en euros a las Administraciones Públicas.	0,00
Cuentas Intra-Eurosistema.	173.487.995.484,57
Partidas en curso de liquidación.	1.022.019,72
Otros activos.	9.600.779.393,17
<b>TOTAL ACTIVO</b>	<b>1.212.131.464.598,55</b>
<b>PASIVO</b>	
Billetes en circulación.	174.154.603.105,00
Depósitos en euros mantenidos por entidades de crédito de la zona del euro en relación con operaciones de política monetaria.	359.305.609.837,63
Otros pasivos en euros con entidades de crédito de la zona del euro.	1.194.565.567,20
Certificados de deuda emitidos.	0,00
Depósitos en euros de otros residentes en la zona del euro.	84.158.970.990,63
Pasivos en euros con no residentes en la zona del euro.	4.567.510.194,98
Pasivos en moneda extranjera con residentes en la zona del euro.	1.291.535,51
Pasivos en moneda extranjera con no residentes en la zona del euro.	69.910.815,94
Contrapartida de los derechos especiales de giro asignados por el FMI.	15.250.623.653,12
Cuentas Intra-Eurosistema.	505.279.124.184,40
Partidas en curso de liquidación.	494.508.019,97
Otros pasivos.	8.213.939.357,62
Provisiones.	32.007.476.342,13
Cuentas de revalorización.	25.550.882.874,41
Capital y reservas.	1.882.448.120,01
<b>TOTAL PASIVO</b>	<b>1.212.131.464.598,55</b>





## APÉNDICE 2 ESQUEMAS DE SECTORIZACIÓN

### Esquema de sectorización 1

AGRUPACIONES INSTITUCIONALES UTILIZADAS EN LOS CUADROS DE ANÁLISIS MONETARIO EN EL CONTEXTO DE LA ZONA EURO (CAPÍTULOS DE 6 A 8)		
<b>A. RESIDENTES EN ESPAÑA</b>		
<b>A.1. Instituciones financieras monetarias</b>	1. BANCO DE ESPAÑA (S.121)	
	2. OTRAS INSTITUCIONES FINANCIERAS MONETARIAS (S.122/S.123)	<ol style="list-style-type: none"> <li>1. Entidades de crédito               <ol style="list-style-type: none"> <li>a) Bancos</li> <li>b) Cajas</li> <li>c) Cooperativas de crédito</li> <li>d) Instituto de crédito oficial</li> </ol> </li> <li>2. Establecimientos financieros de crédito</li> <li>3. Entidades de dinero electrónico</li> <li>4. Fondos del mercado monetario (FMM)</li> </ol>
<b>A.2. Administraciones públicas (S.13)</b>	1. ADMINISTRACIÓN CENTRAL (S.1311)	<ol style="list-style-type: none"> <li>1. Estado</li> <li>2. Organismos de la Administración central</li> </ol>
	2. COMUNIDADES AUTÓNOMAS (S.1312)	
	3. CORPORACIONES LOCALES (S.1313)	
	4. ADMINISTRACIONES DE SEGURIDAD SOCIAL (S.1314)	<ol style="list-style-type: none"> <li>1. Sistema de seguridad social</li> <li>2. Otras administraciones de seguridad social</li> </ol>

### Esquema de sectorización 1 (continuación)

AGRUPACIONES INSTITUCIONALES UTILIZADAS EN LOS CUADROS DE ANÁLISIS MONETARIO EN EL CONTEXTO DE LA ZONA EURO (CAPÍTULOS DE 6 A 8)		
<b>A.3. Otros sectores residentes</b>	1. INSTITUCIONES FINANCIERAS NO MONETARIAS EXCEPTO EMPRESAS DE SEGUROS Y FONDOS DE PENSIONES (S.124/S.127)	<ol style="list-style-type: none"> <li>1. <i>Fondos de inversión no monetarios (S.124)</i> <ol style="list-style-type: none"> <li>a) <i>Fondos de inversión mobiliaria (FIM),excepto FMM</i></li> <li>b) <i>Sociedades de inversión colectiva de capital variable (SICAV)</i></li> <li>c) <i>Instituciones de inversión colectiva de inversión libre (IICIL)</i></li> <li>d) <i>Instituciones de inversión colectiva de instituciones de inversión colectiva de inversión libre (IICICIL)</i></li> <li>e) <i>Fondos y sociedades de inversión inmobiliaria (IICII)</i></li> <li>f) <i>Fondos de capital-riesgo, fondos de capital-riesgo pyme, fondos de capital-riesgo europeos, fondos de emprendimiento social europeos, y fondos de inversión colectiva de tipo cerrado</i></li> </ol> </li> <li>2. <i>Otros intermediarios financieros excepto empresas de seguros y fondos de pensiones (S.125)</i> <ol style="list-style-type: none"> <li>a) <i>Fondos de titulización</i></li> <li>b) <i>Sociedades de gestión de activos (Ley 9/2012)</i></li> <li>c) <i>Sociedades de capital riesgo, sociedades de capital riesgo pyme, sociedades de capital-riesgo europeas, sociedades de emprendimiento social europeas, y sociedades de inversión colectiva de tipo cerrado</i></li> <li>d) <i>Sociedades anónimas cotizadas de inversión en el mercado inmobiliario (SOCIMIs)</i></li> <li>e) <i>Sociedades de valores</i></li> <li>f) <i>Entidades de contrapartida central</i></li> <li>g) <i>Resto de otros intermediarios financieros excepto empresas de seguros y fondos de pensiones</i></li> </ol> </li> <li>3. <i>Auxiliares financieros (S.126)</i> <ol style="list-style-type: none"> <li>a) <i>Agencias de valores</i></li> <li>b) <i>Sociedades gestoras de cartera</i></li> <li>c) <i>Sociedades gestoras de Instituciones de inversión colectiva y fondos de pensiones</i></li> <li>d) <i>Sociedades de garantía recíproca y reafianzamiento</i></li> <li>e) <i>Sociedades de tasación</i></li> <li>f) <i>Entidades de pago</i></li> <li>g) <i>Establecimientos de cambio de moneda</i></li> <li>h) <i>Agencias de calificación financiera</i></li> <li>i) <i>Infraestructuras de mercados</i></li> <li>j) <i>Sedes centrales de grupos financieros</i></li> <li>k) <i>Otros auxiliares financieros</i></li> </ol> </li> <li>4. <i>Instituciones financieras de ámbito limitado y prestamistas de dinero (S.127)</i> <ol style="list-style-type: none"> <li>a) <i>Sociedades instrumentales emisoras de valores filiales de instituciones financieras</i></li> <li>b) <i>Empresas holding que no gestionan filiales</i></li> <li>c) <i>Otras entidades financieras especializadas</i></li> <li>d) <i>Resto de instituciones financieras de ámbito limitado y prestamistas de dinero</i></li> </ol> </li> </ol>
	2. EMPRESAS DE SEGUROS (S.128)	
	3. FONDOS DE PENSIONES (S.129)	

**Esquema de sectorización 1 (continuación)**

AGRUPACIONES INSTITUCIONALES UTILIZADAS EN LOS CUADROS DE ANÁLISIS MONETARIO EN EL CONTEXTO DE LA ZONA EURO (CAPÍTULOS DE 6 A 8)		
<b>A.3. Otros sectores residentes (continuación)</b>	4. SOCIEDADES NO FINANCIERAS <sup>1</sup> (S.11)	
	5. HOGARES E INSTITUCIONES SIN FINES DE LUCRO AL SERVICIO DE LOS HOGARES (S.14/S.15)	
<b>B. RESIDENTES EN OTROS PAÍSES DE LA ZONA EURO</b>		
<b>B.1. Instituciones financieras monetarias</b>	1. EUROSISTEMA <sup>2</sup> (excepto Banco de España)	
	2. OTRAS INSTITUCIONES FINANCIERAS MONETARIAS	
<b>B.2. Administraciones Públicas (S.13)</b>	1. ADMINISTRACIÓN CENTRAL (S.1311)	
	2. OTRAS ADMINISTRACIONES PÚBLICAS (S.1312/S.1314)	<i>1. Administración Regional (S.1312)</i> <i>2. Corporaciones Locales (S.1313)</i> <i>3. Administraciones de seguridad social (S.1314)</i>
<b>B.3. Otros sectores residentes</b>	1. INSTITUCIONES FINANCIERAS NO MONETARIAS EXCEPTO EMPRESAS DE SEGUROS Y FONDOS DE PENSIONES (S.124/S.127)	
	2. EMPRESAS DE SEGUROS Y FONDOS DE PENSIONES (S.128/S.129)	
	3. SOCIEDADES NO FINANCIERAS <sup>1</sup> (S.11)	
	4. HOGARES E INSTITUCIONES SIN FINES DE LUCRO AL SERVICIO DE LOS HOGARES (S.14/S.15)	

### Esquema de sectorización 1 (continuación)

AGRUPACIONES INSTITUCIONALES UTILIZADAS EN LOS CUADROS DE ANÁLISIS MONETARIO EN EL CONTEXTO DE LA ZONA EURO (CAPÍTULOS DE 6 A 8)		
<b>C. RESTO DEL MUNDO</b>		
<b>C.1. Bancos</b>		
<b>C.2. Otros residentes del Resto del mundo</b>	1. ADMINISTRACIONES PÚBLICAS	
	2. RESTO DE OTROS RESIDENTES DEL RESTO DEL MUNDO	
Pro memoria  <b>I. Instituciones financieras residentes en España (A.1+A.3.1+A.3.2+A.3.3)</b> <b>II. Instituciones financieras residentes en otros países de la zona del euro (B.1+B.3.1+B.3.2)</b>		

**NOTA GENERAL:** Los códigos que figuran detrás de las principales agrupaciones (S.11, S.12, S.13, ...) son los del Sistema Europeo de Cuentas 2010 (SEC 2010), aprobado por el Reglamento (UE) N° 549/2013 del Parlamento europeo y del Consejo de 21 de mayo de 2013/

**RESTO DE NOTAS:** 1. Públicas y privadas. 2. El Eurosistema está formado por el Banco Central Europeo y los bancos centrales nacionales de la zona del euro

## Esquema de sectorización 2

AGRUPACIONES INSTITUCIONALES UTILIZADAS EN LOS ESTADOS DE SUPERVISIÓN (CAPÍTULO 4)		
<b>A. RESIDENTES EN ESPAÑA</b>		
<b>A.1. Sistema crediticio</b>	A.1.1. BANCO DE ESPAÑA	
	A.1.2. ENTIDADES DE DEPÓSITO	<i>A.1.2.1. Bancos A.1.2.2. Cajas de ahorros A.1.2.3. Cooperativas de crédito</i>
	A.1.3. INSTITUTO DE CRÉDITO OFICIAL	
<b>A.2. Administraciones Públicas</b>	A.2.1. ADMINISTRACIÓN CENTRAL	<i>A.2.1.1. Estado A.2.1.2. Organismos de la Administración Central</i>
	A.2.2. COMUNIDADES AUTÓNOMAS	
	A.2.3. CORPORACIONES LOCALES	
	A.2.4. ADMINISTRACIONES DE SEGURIDAD SOCIAL	
<b>A.3. Otros sectores Residentes</b>	A.3.1. OTROS INTERMEDIARIOS FINANCIEROS, INCLUIDOS EMPRESAS DE SEGUROS Y FONDOS DE PENSIONES	
	A.3.2. AUXILIARES FINANCIEROS E INSTITUCIONES FINANCIERAS DE ÁMBITO LIMITADO Y PRESTAMISTAS DE DINERO	
	A.3.3. SOCIEDADES NO FINANCIERAS PÚBLICAS Y PRIVADAS	
	A.3.4. HOGARES	
	A.3.5. INSTITUCIONES SIN FINES DE LUCRO AL SERVICIO DE LOS HOGARES	
<b>B. RESTO DEL MUNDO</b>		

### Esquema de sectorización 3

AGRUPACIONES INSTITUCIONALES UTILIZADAS EN LOS CUADROS DE CONTABILIDAD NACIONAL (CAPÍTULOS 2 Y 3 DEL BOLETÍN ESTADÍSTICO) INCLUIDAS CUENTAS FINANCIERAS DE LA ECONOMÍA ESPAÑOLA		
<b>S.1. ECONOMÍA NACIONAL</b>		
<b>S.11. Sociedades no financieras</b>		
<b>S.12. Instituciones financieras</b>	S.121/S.123. INSTITUCIONES FINANCIERAS MONETARIAS	<i>S.121. Banco de España S.122/123. Otras instituciones financieras monetarias</i>
	S.124/S.129. INSTITUCIONES FINANCIERAS NO MONETARIAS	<i>S.124. Fondos de inversión no monetarios S.125/127. Otras instituciones financieras no monetarias, del cual: S.125. Otros intermediarios financieros S.126. Auxiliares financieros S.127. Instituciones financieras de ámbito limitado y prestamistas de dinero S.128. Empresas de seguros S.129. Fondos de pensiones</i>
<b>S.13. Administraciones Públicas</b>	S.1311. ADMINISTRACIÓN CENTRAL	
	S.1312. COMUNIDADES AUTÓNOMAS	
	S.1313. CORPORACIONES LOCALES	
	S.1314. ADMINISTRACIONES DE SEGURIDAD SOCIAL	
<b>S.14/S.15. Hogares Instituciones sin fines de lucro al servicio de los hogares</b>	S.14. HOGARES	
	S.15. INSTITUCIONES SIN FINES DE LUCRO AL SERVICIO DE LOS HOGARES	
<b>S.2. RESTO DEL MUNDO</b>		

**NOTA GENERAL:** Los códigos que figuran delante de las principales agrupaciones (S.11, S.12, S.13, ...) son los del Sistema Europeo de Cuentas 2010 (SEC 2010), aprobado por el Reglamento (UE) N° 549/2013 del Parlamento europeo y del Consejo de 21 de mayo de 2013/





## APÉNDICE 3 NOTAS METODOLÓGICAS

## NOTA METODOLÓGICA DEL CAPÍTULO 10

### EMPRESAS DE SEGUROS Y FONDOS DE PENSIONES

#### Introducción

De acuerdo con lo establecido en el SEC 95, el conjunto de Empresas de seguros y los fondos de pensiones constituyen en subsector dentro del sector de Instituciones financieras. La inclusión de estas entidades dentro del sector de Instituciones financieras se deba, fundamentalmente, a que el ejercicio de su actividad principal, que es la cobertura de riesgos, conlleva una importante labor de intermediación de recursos financieros desde unos sectores a otros. A lo largo de los últimos años, la actividad de este subsector ha ido creciendo significativamente, evolución que cabe atribuir no solo al aumento del deseo de la población de cubrir los distintos tipos de riesgos que ofrecen estas entidades, sino también a la utilización creciente de determinada gama de productos con una finalidad de ahorro.

En los siguientes epígrafes de esta nota se informa de los distintos grupos de agentes que integran este subsector (epígrafe 2), de las fuentes de información utilizadas y de la disponibilidad de datos (epígrafe3) y de la información concreta que contienen los diferentes cuadros que componen este capítulo (epígrafe 4).

#### Los agentes que integran el subsector

Este subsector comprende cuatro grupos de agentes diferentes: las Empresas de seguros privados, las Mutualidades de previsión social, el Consorcio de Compensación de Seguros y los Fondos de pensiones, todos ellos bajo la supervisión de la Dirección General de Seguros y Fondos de Pensiones (DGSFP).

- **Las Empresas de seguros privados** recogen la actividad de las sociedades anónimas –cuyo capital puede ser solo español, solo extranjero o mixto-, las mutuas de seguros privados, las delegaciones en España de empresas de seguros extranjeras y las empresas reaseguradoras residentes en España (1).
- **Las mutualidades de previsión social** son entidades privadas de carácter benéfico, creadas generalmente por determinados colectivos como una forma de apoyo corporativo (otorgan prestaciones de pequeña cuantía por fallecimiento, nacimiento, etc. Y conceden pequeños préstamos). Son entidades autónomas de los colectivos (empresas, asociaciones, etc.) en cuyo ámbito nacen y su es complementar las pensiones de la Seguridad Social. Sus recursos principales son las aportaciones directas de los asociados o de otras personas o entidades protectoras. Estas entidades pueden tener carácter voluntario u obligatorio (la afiliación de los asociados está vinculada de forma obligatoria a la pertenencia de estos a un colegio profesional, colectivo o empresa). En este grupo están incluidas las denominadas “Cajas de pensiones sustitutorias”, que existieron hasta 1984 en el sistema asegurador español. Estas cajas se constituían por determinados colectivos con la finalidad de actuar como sustitutorias del régimen de la Seguridad Social. Al establecer la disposición adicional quinta de la Ley de Presupuestos para 1984 el traspaso obligatorio de los colectivos cubiertos por estas cajas (tanto jubilados como empleados todavía en activo) a la Seguridad Social, estas entidades pasaron a desempeñar un papel complementario de la seguridad social, estatus que siguen manteniendo en la actualidad.
- **El Consorcio de Compensación de Seguros (CCS)** es una entidad de derecho público con personalidad jurídica propia, cuyo objeto es cubrir los riesgos extraordinarios sobre personas y bienes. Se financia fundamental mente con los recargos establecidos sobre las primas pagadas por los tomadores de cualquier tipo de seguro, con las ayudas y préstamos que recibe del Estado y con primas directas. Además, actúa como agente del Estado ante la Compañía Española de Crédito a la Exportación (CESCE), que es la empresa pública de seguros privados que gestiona, por cuenta del Estado, la cobertura de los riesgos políticos y de determinados riesgos comerciales de las exportaciones españolas. Esta última actividad del CCS no se incluye en las series, ya que se imputa directamente al Estado.
- **Los fondos de pensiones** son los Fondos creados al amparo de la Ley 8/1987, de 8 de junio. Son patrimonios separados e independientes de las entidades que los promueven, y carecen de personalidad jurídica. Estos patrimonios están integrados por los recursos afectos a las finalidades establecidas en los planes de pensiones adscritos. Su administración está encomendada a una entidad gestora y a un depositario, bajo la supervisión de una comisión de control. Estos Fondos se denominan usualmente “Fondos de pensiones autónomos” o externos, en contraposición a los “Fondos de pensiones no autónomos” o internos, que son los constituidos por determinadas entidades de crédito y sociedades no financieras mediante dotaciones a fondos de provisión o reservas internas. Los Fondos internos figuran dentro del balance de los sectores o subsectores que los han constituido (Otras instituciones financieras y Sociedades no financieras) y representan un pasivo frente a los trabajadores (Hogares) con derechos sobre los mismos. Normalmente, en el activo del balance no figura ninguna adscripción diferenciada de activos para cubrir los citados derechos pasivos.

#### Fuentes y disponibilidad de información

- **Empresas de seguros privados**  
La fuente principal de datos son los balances anuales y otras informaciones complementarias que las empresas de seguros remiten a la DGSFP y que esta publica anualmente en sus memorias. Los datos anuales, para el total de esta agrupación, están disponibles desde 1962, y corresponden a tres planes contables distintos (1962-1982, 1983-1997 y 1998 en adelante). En consecuencia, la elaboración de las series históricas ha requerido la realización de los correspondientes enlaces por parte del Banco de España. Este ejercicio se ha realizado adaptando la información de los dos planes anteriores al de 1998, sin que se hayan producido rupturas en las series que merezca la pena resaltarse. Por un lado, las diferencias atribuibles a la distinta cobertura, según los años, señalada en

la nota a pie de página núm. 1, eran pequeñas en el momento de realizarse dicho enlace y, por otro lado, las restantes diferencias por cambio de plan contable fueron, asimismo, reducidas. Además, para una muestra de entidades cuyas provisiones técnicas de seguros suponen el 98% del total, aproximadamente, se dispone de información trimestral desde 1986, aunque son algunas limitaciones. Concretamente, esta información trimestral no incluye datos de las entidades reaseguradoras y no se dispone de datos para los trimestres de 1990 y para los tres primeros de 1998, por lo que estos trimestres figuran como no disponibles en las series históricas.

– **Mutualidades de previsión social**

Se dispone de información desde 1970, con distinto contenido y a partir de las siguientes fuentes:

- Para el período 1970-1984 los datos provienen de los balances individuales de las propias entidades y de información parcial y heterogénea del Ministerio de Trabajo y Seguridad Social (del que dependieron hasta 1984) y del Ministerio de Economía. A partir de estos datos, el Banco de España ha estimado las correspondientes series.
- Para el período 1985-1997, inclusive, se dispone de datos de las memorias estadísticas anuales de la DGSFP que integran la información correspondiente a las mutualidades de ámbito nacional, bajo la supervisión de dicha Dirección General, y la información de las entidades bajo supervisión de las Comunidades Autónomas, tras el traspaso de las competencias en esta materia.
- Para 1998 las series recogen únicamente los datos de las Mutualidades de previsión social de ámbito nacional, procedentes de las memorias trimestrales de la DGSFP, y de las entidades de Cataluña y del País Vasco, información proporcionada directamente por la Generalidad de Cataluña y del Gobierno Vasco.
- Desde 1999 las series son estimaciones del Banco de España a partir de los datos de las memorias de la Confederación Española de Mutualidades. Estas estimaciones se sustituirán por los datos oficiales a medida que se vaya disponiendo de los mismos.

– **Consorcio de Compensación de Seguros**

Para el período 1970- 1982 la disponibilidad de datos es parcial y procede de diversas fuentes, principalmente de los tres organismos que en 1982 se refundieron constituyendo el actual CCS: el propio CCS, el Fondo Nacional de Garantía y el Seguro Obligatorio de Viajeros. A partir de esta información, el Banco de España ha estimado las correspondientes series históricas. Desde 1983 los datos provienen de las memorias anuales del propio Consorcio.

– **Fondos de pensiones externos**

Se dispone de datos desde que estos Fondos comenzaron a constituirse, en el año 1998. La fuente de los mismos son las memorias estadísticas anuales que publica la DGSFP.

### **Información que contienen los diferentes cuadros del capítulo**

Los cuadros recogen, en forma de series históricas, la información contable- administrativa procedente de la DGSFP, las Comunidades Autónomas que suministran datos y el CCS. El cuadro 10.1 tiene por finalidad proporcionar una visión global de la importancia relativa de cada uno de los cuatro grupos de entidades que integran el subsector a través del total de su balance y de la partida más relevante del mismo: las provisiones técnicas y los fondos propios, en el caso de los fondos de pensiones. A continuación, los cuadros 10.2 a 10.6 proporcionan determinados detalles del activo y del pasivo del balance del total del subsector (cuadro 10.2) y de cada uno de los grupos de agentes que lo componen (cuadros 10.3 a 10.6). La estructura de todos estos cuadros es idéntica, por lo que ha sido preciso realizar alguna adaptación, de carácter menor, al formato de balance que cada grupo de agentes remite a la DGSFP.

### **Notas**

- Hasta 1997 (inclusive), las series anuales que se presentan incluyen la actividad en España de las empresas residentes en España (es decir, tanto las de nacionalidad española como las sucursales de entidades extranjeras); desde entonces no se incluye la información del negocio asegurador realizado en España por sucursales con sede social en otros países de la UE, dado que, en el marco jurídico vigente, no se prevé la remisión de datos por parte de estas sucursales. En cuanto a las series trimestrales, a partir del primer trimestre de 1996 recogen la actividad tanto en España como en el extranjero de las entidades de nacionalidad española. Además, a partir de 1998, al igual que las series anuales y por el mismo motivo estas series no incluyen la actividad en España de las sucursales de entidades con sede social en otros países de la UE.

## NOTA METODOLÓGICA

### LA DEUDA DE LAS ADMINISTRACIONES PÚBLICAS (AAPP) ELABORADA SEGÚN LA METODOLOGÍA DEL PROTOCOLO DE DÉFICIT EXCESIVO (PDE)

#### Introducción

Entre las funciones que el Banco de España tiene atribuidas por la legislación española y, en concreto, por la Ley de Autonomía del Banco de España y por los sucesivos Planes Estadísticos Nacionales aparece, de forma destacada, la elaboración de un conjunto de estadísticas, entre las que se incluye la deuda pública según el Protocolo de Déficit Excesivo (PDE). Así, el Banco de España publica en Internet regularmente información trimestral sobre la deuda pública en su Boletín Estadístico y, mensual, en los Indicadores económicos.

Esta nota describe la metodología utilizada en la elaboración de la deuda PDE. En el apartado que sigue a esta introducción, se exponen los diferentes conceptos de deuda o endeudamiento que suelen manejarse, dependiendo del contexto al que estén referidos. Seguidamente, en el apartado segundo, se proporciona una descripción de la metodología aplicada. Finalmente, el apartado tercero detalla la información que publica el Banco de España.

#### Distintos conceptos de endeudamiento

En el marco de la actividad económica de cualquier agente, los gastos (incluida la adquisición neta de activos financieros) que no se financian con los ingresos corrientes y de capital deben financiarse mediante la contracción neta de pasivos. Esta generación de pasivos se suele denominar deuda o endeudamiento; no obstante, es necesario distinguir entre la contracción de pasivos en un período de tiempo (flujos) y el saldo en circulación de estos pasivos en un momento determinado (saldos). Por ello, formalmente se denomina variación neta de pasivos a los flujos (operaciones del período), y deuda o endeudamiento o pasivos en circulación, a los saldos. Dentro de esta definición general de endeudamiento se inscriben distintos conceptos, delimitados por los instrumentos incluidos y por los métodos de valoración de éstos, y que, por tanto, deben ser contemplados junto a la propia definición general. En este epígrafe se describe la diferente cobertura de los principales conceptos de endeudamiento que se utilizan frecuentemente y se facilita, mediante el esquema 1, una comparación entre ellos.

##### 1. Pasivos totales

Es el concepto de endeudamiento más amplio posible, y es el reflejado en las Cuentas Financieras de la Economía Española (CFEE), publicación trimestral del Banco de España con un elevado grado de detalle (<http://www.bde.es/webbde/es/estadis/ccff/ccff.html>). En su capítulo 2 se presentan las operaciones financieras (flujos) y los activos financieros y pasivos (saldos) para todos los sectores y subsectores en los que se ha clasificado la economía, entre ellos las AAPP. Así, en este caso concreto, las CFEE informan sobre la actividad financiera de estas Administraciones de una forma completa, coherente e integrada con el resto de los sectores y subsectores de la economía y con las operaciones no financieras de las propias AAPP; por tanto, sirven como marco de referencia global para analizar la actividad financiera de éstas en su conjunto. El concepto de endeudamiento que proporciona esta publicación es el más amplio posible, porque comprende la totalidad de los pasivos contraídos por las AAPP, independientemente de su naturaleza (emisión de moneda, valores representativos de deuda, participaciones en el capital y en fondos de inversión, préstamos no comerciales, a corto y a largo plazo, en euros y en monedas distintas del euro, créditos comerciales y otras obligaciones pendientes de pago). En cuanto a la valoración de los pasivos incluidos en este concepto, se sigue la metodología que establece el Sistema Europeo de Cuentas Económicas Integradas de 2010 (SEC 2010) descrita en la nota metodológica de las CFEE que se difunde en la página web del Banco de España (<http://www.bde.es/webbde/SES/Secciones/Publicaciones/PublicacionesSerias/NotasEstadisticas/07/Fic/nest05.pdf>) y que se caracteriza por utilizar los valores de mercado en la valoración de los saldos y flujos de los pasivos materializados en valores representativos de deuda.

La variación de este endeudamiento se explica por: a) La necesidad neta de financiación, es decir, los gastos no financieros menos los ingresos no financieros, según el criterio de la Contabilidad Nacional, que, a su vez, debe seguir las normas del SEC 2010; b) El incremento neto de activos financieros y, c) Los ajustes por cambios de valoración (que se producen, por ejemplo, en el caso de los valores representativos de deuda y los pasivos en monedas distintas del euro).

##### 2. Deuda elaborada según el PDE

Este concepto de endeudamiento no es tan amplio como el anterior. El Banco de España publica un detalle pormenorizado de este concepto de deuda sobre cada uno de los subsectores que componen las AAPP y se difunde con un menor desfase temporal que las CFEE. Asimismo, proporciona un detalle por instrumentos muy completo ya que distingue:

- Efectivo y depósitos (emisión de moneda metálica)
- Valores representativos de deuda, tanto en euros como en monedas distintas del euro por plazos en origen:
  - a corto plazo
  - a medio y largo plazo
- Préstamos
  - a) Créditos concedidos por entidades de crédito residentes, tanto en euros como en monedas distintas del euro, por plazos en origen.
    - a corto plazo (igual o inferior a 12 meses)
    - a medio y largo plazo (superior a 12 meses)
  - b) Créditos concedidos por no residentes, tanto en euros como en monedas distintas del euro (Resto del mundo)

- c) Préstamos Imputados por Asociaciones Público Privadas y otros métodos de financiación de infraestructuras<sup>1</sup>.
- d) Operaciones de Factoring sin recurso<sup>2</sup>.

El concepto de “Deuda elaborada según el PDE” se diferencia principalmente del concepto de “Pasivos totales” en que no incluye los pasivos de las AAPP en poder de otras AAPP ni los créditos comerciales y otras cuentas pendientes de pago. Además, en cuanto a los métodos de valoración, los valores representativos de deuda se computan por su valor nominal en la deuda elaborada según el PDE (véase el apartado 3 del punto siguiente).

**Esquema 1**  
**Administraciones Públicas: diferentes conceptos de endeudamiento**  
**Estructura porcentual a 31.12.2014**

Instrumentos		Pasivos totales	Deuda elaborada según el PDE
Efectivo y depósitos		0,3%	0,3 %
Valores representativos de deuda	Valores en poder de AAPP	3,2%	
	Resto de valores (corto, medio y largo plazo)	63,0%	63,0%
Créditos no comerciales a largo plazo en poder de AAPP		14,2%	
Otros créditos no comerciales a largo plazo		12,6%	12,5%
Créditos no comerciales a corto plazo		0,7%	0,7%
Créditos comerciales y otros pasivos en poder de AAPP		2,4%	
Otros créditos comerciales y otros pasivos		3,6%	
<b>Total</b>		<b>100%</b>	<b>76,5%</b>

Estos dos conceptos de endeudamiento no son los únicos posibles. También existen otras definiciones para valorar este aspecto de las finanzas públicas como, por ejemplo, la deuda pública neta, que se obtendría restando a la deuda bruta, que es como se contempla ésta en los dos conceptos que recoge este epígrafe, el saldo de activos financieros (con la idea de que hay que distinguir cuando un agente económico aumenta su endeudamiento para financiar déficit de cuando lo hace para adquirir activos financieros). Cualquier concepto de endeudamiento tiene su significado y es válido para el análisis económico, siempre que se especifique con detalle el ámbito al que va referido. No obstante, se considera de interés resaltar que el concepto de deuda elaborada según el PDE tiene la virtud de estar definido según normas homogéneas de obligado cumplimiento para todos los países de la UE y estar sometido a un escrutinio minucioso por parte de la Comisión Europea (Eurostat), por lo que es comparable entre los distintos Estados miembros de la UE. Esto no sucede con cualquier definición establecida con criterios de un solo país. Además, el concepto de deuda elaborada según el PDE es útil a nivel práctico dado que, por un lado, es aquel cuyos datos se publican con menor desfase temporal y, por otro lado, su evolución constituye una buena aproximación a los pasivos totales. Por su parte, los pasivos totales es el concepto de deuda utilizado en las cuentas financieras que elaboran todos los Estados miembros de la UE.

**Metodología. El endeudamiento según el Protocolo de Déficit Excesivo (PDE)**

La definición de este endeudamiento está regulada por el *Reglamento (CE) n° 479/2009 del Consejo, de 25 de mayo de 2009, relativo a la aplicación del Protocolo sobre el procedimiento aplicable en caso de déficit excesivo, anejo al Tratado constitutivo*

<sup>1</sup> De acuerdo con la decisión de Eurostat de febrero de 2004 sobre el tratamiento de los contratos de Asociación Público-privada para la construcción de infraestructuras, en función de las características de estos contratos, algunos activos no financieros construidos por concesionarios privados se reasignan en el balance de las Administraciones Públicas con efectos en el déficit y en la deuda de este sector (<http://ec.europa.eu/eurostat/documents/1015035/2041337/Treatment+of+PPPs.pdf/af9e90e2-bf50-4c77-a1a0-e042a617c04e>).

<sup>2</sup> De acuerdo con la decisión de Eurostat de julio de 2012, los créditos comerciales de las Administraciones Públicas que se descuentan en instituciones financieras mediante operaciones de factoring sin recurso deben ser incluidos en la deuda PDE (<http://ec.europa.eu/eurostat/documents/1015035/2041337/Statist-record-of-some-operations-rel-to-trade-credits-i.pdf/f2238d11-9257-4a0e-bd9a-39dcf1fb2cfd>).

de la Comunidad Europea, y por el Reglamento (UE) N° 220/2014 de la Comisión, de 7 de marzo de 2014 por el que se modifica el Reglamento (CE) n o 479/2009 respecto a las referencias al Sistema Europeo de Cuentas Nacionales y Regionales de la Unión Europea. Estos reglamentos, que a su vez han sido modificados el 3605/93 de 22 de noviembre de 1993, remiten al SEC para delimitar los principales términos que se utilizan. Entre otras cosas, esta normativa obliga a los Estados miembros de la UE a enviar a la Comisión Europea y, concretamente, a Eurostat, dos veces al año (a finales de marzo y a finales de septiembre) los datos de esta definición de deuda por subsectores y con un amplio detalle sobre determinados conceptos y operaciones. Estos envíos de datos se conocen como Notificaciones del PDE<sup>1</sup>.

A los efectos que interesan en esta nota, el Reglamento 479/2009, modificado por el 220/2014, al igual que su antecesor, el 3605/93, especifica los conceptos de AAPP y deuda pública de la forma siguiente:

### 1. *Ámbito institucional de las AAPP*

El Reglamento 479/2009 especifica que el sector AAPP comprende los subsectores: Administración central, Comunidades autónomas, Corporaciones locales y Administraciones de seguridad social, con exclusión de las operaciones comerciales, según se definen en el SEC 2010. La exclusión de las operaciones comerciales significa que el sector AAPP abarca, exclusivamente, las unidades institucionales que producen, como función principal, servicios no destinados a la venta.

En el caso de España, el sector AAPP se compone de los cuatro subsectores siguientes:

- La **Administración Central**, constituido por unidades institucionales que tienen competencias generales en todo el territorio nacional y que, en España, está formado por el Estado, por los Organismos de la Administración central y por las empresas que se clasifican como Administración Central.
- Las **Comunidades Autónomas**, que Incluye los órganos de gobierno de las Comunidades Autónomas y los Organismos autónomos de carácter administrativo y similares. En esta última agrupación se incluyen las universidades dependientes de cada Comunidad y, también, las empresas que se clasifican como Comunidades Autónomas.
- Las **Corporaciones Locales**, constituidas por los Ayuntamientos, Diputaciones y Cabildos, sus mancomunidades y agrupaciones, Ciudades Autónomas (Ceuta y Melilla) y los organismos autónomos de carácter administrativo y similares dependientes.
- Las **Administraciones de Seguridad Social**, que incluye las unidades institucionales de naturaleza jurídica y ámbito territorial diversos que llevan a cabo funciones relacionadas con la provisión de prestaciones sociales. Desde el primer trimestre del año 2000, de acuerdo con la sectorización de la Base 2000 y de la Base 2008 de la Contabilidad Nacional de España que elabora el INE, las unidades que realizan funciones de Seguridad Social financiadas mediante los impuestos generales (fundamentalmente la Sanidad) se clasifican junto con las unidades de las que dependen en los subsectores Administración Central, Comunidades Autónomas y Corporaciones Locales, mientras que las unidades que realizan funciones de Seguridad Social financiadas mediante cotizaciones sociales se clasifican en el subsector Administraciones de Seguridad Social.

Todos estos subsectores tienen dos características básicas: a) están constituidos por unidades institucionales cuya función principal es producir bienes y servicios no destinados a la venta, y/o efectuar operaciones de redistribución de la renta y la riqueza nacionales y, b) sus recursos principales proceden de pagos obligatorios efectuados por otras unidades institucionales, y no de la venta de su producción.

Dicho de otro modo, para decidir si una unidad institucional ha de incluirse o no en el sector AAPP han de tenerse en cuenta los criterios económicos establecidos en el propio SEC 2010 que permiten determinar, en primer lugar, si una unidad es un productor público o privado y, en segundo lugar, si una unidad es un productor de mercado o no de mercado según la naturaleza de la producción. Atendiendo al SEC 2010, se incluyen en el sector de las AAPP aquellas unidades institucionales controladas por las AAPP y que son productores no de mercado. Se consideran productores no de mercado, principalmente, aquellas unidades institucionales que no cubran más del 50% de sus costes de producción con los ingresos procedentes de la venta de sus productos. Esta metodología implica, de hecho, supeditar el criterio jurídico al económico a la hora de incluir o excluir a las unidades institucionales en el sector AAPP y sus subsectores, ya que puede ocurrir que una unidad sea de naturaleza comercial desde la óptica jurídica pero no cumpla la regla del 50%, en cuyo caso se sectorizará dentro de las AAPP.

### 2. *Concepto de deuda pública*

El Reglamento 479/2009 y el Reglamento 220/2014 establecen que por deuda pública se entiende el valor nominal total de las obligaciones brutas del sector "administraciones públicas", a excepción de las obligaciones representadas por activos financieros que estén en manos del propio sector. El valor nominal se corresponde con el valor facial. En el caso de obligaciones indexadas, el reglamento especifica que su valor nominal corresponderá a su valor facial ajustado en función del incremento del capital derivado de la indexación acumulado al final de año.

<sup>1</sup> Es preciso aclarar que la versión del SEC vigente hasta la Notificación PDE de septiembre de 1999 inclusive fue la segunda edición, publicada en 1979 (SEC 79). A partir de la Notificación PDE de marzo de 2000, el SEC en vigor fue el correspondiente a 1995 (SEC 95). Resulta interesante señalar que esta versión del SEC fue el primer sistema de cuentas nacionales que se implantó mediante un texto legal, concretamente, por el Reglamento (CE) n° 2223/96 del Consejo, de 25 de junio de 1996 (denominado Reglamento SEC 95) y constituye, por tanto, una obligación legal para los países de la UE. La edición del SEC de 1979 suponía únicamente una "recomendación" a los países para elaborar cuentas nacionales lo más homogéneas posibles. La Notificación PDE de septiembre de 2014, ha sido la primera realizada según el SEC 2010 establecido por el Reglamento (UE) N° 549/2013 del Parlamento Europeo y del Consejo, de 21 de mayo de 2013, relativo al Sistema Europeo de Cuentas Nacionales y Regionales de la Unión Europea.

En cuanto a los instrumentos financieros que deben incluirse, la deuda pública estará constituida por las obligaciones de las administraciones públicas en las siguientes categorías, conforme a las definiciones del SEC 2010: Efectivo y depósitos, títulos de deuda y préstamos.

Por lo que se refiere a las obligaciones denominadas en divisas dicho reglamento establece que deberán convertirse a la moneda nacional al tipo de cambio representativo del mercado registrado el último día hábil de cada año.

En el caso de España, los instrumentos y las fuentes estadísticas utilizadas para calcular la deuda pública se recogen en el esquema 2 siguiente:

**Esquema 2**  
**Instrumentos y fuentes**

Instrumentos (pasivos)		Fuente estadística
Efectivo y depósitos: emisión de moneda metálica		Banco de España.
Valores representativos de deuda	Valores a corto plazo emitidos en euros	Banco de España. Información recopilada por el Banco de España a través de: <ul style="list-style-type: none"> <li>-Secretaría General del Tesoro y Política Financiera</li> <li>-Boletines oficiales del Estado y de las Comunidades Autónomas</li> <li>-Comisión Nacional del Mercado de Valores.</li> <li>-IBERCLEAR y Bolsas de valores</li> </ul> Para las emisiones en monedas distintas del euro se utiliza información de la Balanza de pagos y datos de agencias especializadas (como, por ejemplo, Reuters).
	Valores a largo plazo emitidos en euros	
Préstamos concedidos por las Instituciones Financieras residentes		Información recopilada a través de la Central de Información de Riesgos (CIR) del Banco de España, obtenida de las declaraciones de las entidades de crédito prestamistas Para el Estado, la fuente es la Secretaría General del Tesoro y Política Financiera. La información sobre préstamos imputados por Asociaciones Público Privadas y otros métodos de financiación de infraestructuras procede de la Intervención General de la Administración del Estado (IGAE). Desde diciembre de 2012, se incluye el factoring sin recurso, cuya fuente es la CIR.
Préstamos concedidos por no residentes		Estadísticas de créditos y préstamos concedidos por no residentes a partir de las declaraciones que, con fines estadísticos, tienen obligación de remitir las AAPP al Departamento de Estadística del Banco de España, acerca de las transacciones económicas y los saldos de activos y pasivos financieros con el exterior, (Circular nº 4/2012, de 25 de abril). Para el Estado, la fuente es la Secretaría General del Tesoro y Política Financiera.

### 3. Reglas de Valoración

Las reglas de valoración utilizadas son las siguientes: los valores representativos de deuda a corto plazo como a medio y largo plazo se computan por su valor nominal, según el Reglamento 479/2009, teniendo en cuenta que el valor nominal es igual al valor facial; por otro lado, en los créditos se incluye únicamente la parte dispuesta. En ambos casos, cuando la moneda en que se realiza la emisión de valores distintos de acciones o se contrata el crédito es distinta del euro, su conversión a euros se lleva a cabo aplicando a la moneda en la que originalmente se han emitido los valores distintos de acciones o contratado el crédito el tipo de cambio de esa moneda al final del período al que va referido el saldo vivo.

De lo señalado hasta aquí se deduce que las estadísticas del Banco de España reflejan una estimación del endeudamiento representado en valores representativos de deuda y préstamos no comerciales a partir de fuentes en su mayoría exógenas a las administraciones y organismos cuya deuda se calcula. Esta razón explica que los montantes obtenidos para cada una de estas administraciones puedan no coincidir exactamente con los que constan en los registros internos de las mismas que, obviamente, son la mejor fuente de información sobre el endeudamiento de cualquier administración. Por ello, se realizan contrastes mensuales en el caso del Estado y trimestrales en el caso de las Comunidades Autónomas y principales Corporaciones Locales (Ayuntamientos con más de 500.000 habitantes) con la información de sus propios registros internos.

## **Difusión de la información sobre deuda pública.**

El Banco de España, en los capítulos 11 a 14 del Boletín Estadístico y en los capítulos 6 y 8 de los Indicadores Económicos, difunde información en su página de Internet sobre la deuda de las AAPP, es decir, de las unidades institucionales clasificadas en el sector AAPP y, separadamente, sobre la deuda de las Empresas Públicas, es decir, de las unidades dependientes de las AAPP (productores públicos) no clasificadas como AAPP, cuya deuda no está incluida en el ámbito del PDE, por lo que no se incluye en las Notificaciones a la Comisión Europea a que se refiere ese procedimiento.

Las estadísticas del Banco de España proporcionan el endeudamiento de las AAPP tanto en cifras absolutas como en términos relativos respecto al PIB. Se aplica el PIB nacional para la deuda total del sector y sus subsectores y el PIB regional para obtener la ratio correspondiente a cada una de las Comunidad Autónomas. En ambos casos, la fuente del PIB son las publicaciones Contabilidad Nacional de España (CNE) y Contabilidad Regional de España (CRE) del Instituto Nacional de Estadística. No obstante, dado que los datos del PIB regional se actualizan con retraso respecto a los del PIB nacional, para los años en los que no se dispone de datos del PIB regional el procedimiento utilizado para calcular la ratio deuda/PIB de cada Comunidad Autónoma consiste en distribuir el PIB nacional de la CNE de acuerdo con la estructura del PIB regional del último año disponible.

Los cuadros del Boletín Estadístico que contienen información trimestral sobre deuda pública son los siguientes:

### **Capítulo 11. Administraciones Públicas**

#### *Administraciones Públicas*

11.4 - Pasivos en circulación y deuda según el Protocolo de Déficit Excesivo (PDE). Importes.

11.5 - Pasivos en circulación y deuda según el Protocolo de Déficit Excesivo (PDE). Porcentajes del PIB pm.

11.6 -Deuda según el Protocolo de Déficit Excesivo (PDE) y activos financieros frente a Administraciones Públicas. Importes

11.7 -Deuda según el Protocolo de Déficit Excesivo (PDE) y activos financieros frente a Administraciones Públicas. Porcentajes del PIB pm.

11.12 - Deuda según el Protocolo de Déficit Excesivo (PDE) por instrumentos.

11.13 - Deuda según el Protocolo de Déficit Excesivo (PDE) por sectores de contrapartida, monedas y plazos residuales.

#### *Empresas públicas*

11.14 - Deuda por Administraciones Públicas propietarias de las Empresas Públicas no incluidas en el sector Administraciones Públicas.

### **Capítulo 12. Administración Central y Administraciones de la Seguridad Social**

#### *Administración Central*

12.6 - Administración Central. Deuda según el Protocolo de Déficit Excesivo (PDE) por instrumentos.

12.7 - Administración Central. Deuda según el Protocolo de Déficit Excesivo (PDE) por administraciones y unidades.

12.8 - Estado. Deuda según el Protocolo de Déficit Excesivo (PDE) por instrumentos

12.9 - Otras unidades institucionales que se clasifican como Administración Central. Deuda según el Protocolo de Déficit Excesivo (PDE) por instrumentos.

#### *Empresas públicas controladas por la Administración Central*

12.10 – Deuda por Empresas Públicas no incluidas en el sector Administraciones Públicas

#### *Administraciones de Seguridad Social*

12.16 - Deuda según el Protocolo de Déficit Excesivo (PDE) por instrumentos

### **Capítulo 13. Comunidades Autónomas**

#### *Comunidades Autónomas*

13.6 - Deuda según el Protocolo de Déficit Excesivo (PDE). Resumen general.

13.7 - Deuda según el Protocolo de Déficit Excesivo (PDE) por instrumentos.

13.8 - Deuda según el Protocolo de Déficit Excesivo (PDE) por agrupaciones institucionales.

13.9 - Deuda según el Protocolo de Déficit Excesivo (PDE) por Comunidades Autónomas. Importes.

13.10-Deuda según el Protocolo de Déficit Excesivo (PDE) por Comunidades Autónomas. Porcentaje del PIB pm.

#### *Empresas públicas controladas por las Comunidades Autónomas*

13.11-Deuda por Comunidades Autónomas propietarias de las Empresas Públicas no incluidas en el sector Administraciones Públicas. Importes.

13.12-Deuda por Comunidades Autónomas propietarias de las Empresas Públicas no incluidas en el sector Administraciones Públicas. Porcentajes del PIB pm.

### **Capítulo 14. Corporaciones Locales**

14.6 - Deuda según el Protocolo de Déficit Excesivo (PDE). Resumen general.

14.7 - Deuda según el Protocolo de Déficit Excesivo (PDE) por instrumentos.

14.8 - Deuda según el Protocolo de Déficit Excesivo (PDE) por tipos de Corporaciones Locales.



Los cuadros de los Indicadores Económicos que ofrecen información mensual sobre deuda pública son los siguientes:

Capítulo 6. Administraciones Públicas

- 6.2 - Administraciones Públicas. Deuda según el Protocolo de déficit Excesivo (PDE).
- 6.5 - Estado. Deuda según el Protocolo de déficit Excesivo (PDE). España.

Capítulo 8. Magnitudes Financieras

- 8.8 - Financiación bruta a las Administraciones Públicas residentes en España.