

BOLETÍN ESTADÍSTICO

3/2024

BANCO DE **ESPAÑA**  
Eurosistema



# BOLETÍN ESTADÍSTICO MARZO 2024

La recepción de información estadística para elaborar este trabajo se ha cerrado el 3 de abril de 2024

**El Banco de España difunde todos sus informes y publicaciones periódicas a través de la red Internet en la dirección <http://www.bde.es>.**

Se permite la reproducción para fines docentes o sin ánimo de lucro, siempre que se cite la fuente.

© Banco de España, Madrid, 2024

ISSN: 1579 - 8631 (edición electrónica)

## SIGLAS, ABREVIATURAS Y SIGNOS UTILIZADOS

AAPP	Administraciones Públicas	IFNM	Instituciones Financieras No Monetarias
AIAF	Asociación de Intermediarios de Activos Financieros	IFM	Instituciones Financieras Monetarias
ANFAC	Asociación Nacional de Fabricantes de Automóviles y Camiones	IGAE	Intervención General de la Administración del Estado
BCE	Banco Central Europeo	IIC	Instituciones de Inversión Colectiva
BCN	Bancos Centrales Nacionales	INE	Instituto Nacional de Estadística
BE	Banco de España	INVERCO	Asociación de instituciones de inversión colectiva y fondos de pensiones
BOE	Boletín Oficial del Estado	IPI	Índice de Producción Industrial
BPI	Banco de Pagos Internacionales	IPC	Índice de Precios de Consumo
CE	Comisión Europea	IPRI	Índice de Precios Industriales
CBE	Circular del Banco de España	IPSEBENE	Índice de Precios de Servicios y de Bienes Elaborados no Energéticos
CCAA	Comunidades Autónomas	ISFLSH	Instituciones Sin Fines de Lucro al Servicio de los Hogares
CCLL	Corporaciones Locales	IVA	Impuesto sobre el Valor Añadido
CECA	Confederación Española de Cajas de Ahorros	NEDD	Normas Especiales de Distribución de Datos del FMI
CEM	Confederación Española de Mutualidades	OOAA	Organismos Autónomos
CFEE	Cuentas Financieras de la Economía Española	OBS	Obra Benéfico Social
CNAE	Clasificación Nacional de Actividades Económicas	OCDE	Organización de Cooperación y Desarrollo Económicos
CNE	Contabilidad Nacional de España	OIFM	Otras Instituciones Financieras Monetarias
CNMV	Comisión Nacional del Mercado de Valores	OM	Orden Ministerial
DEG	Derechos Especiales de Giro	OOAAP	Otras Administraciones Públicas
DGSFP	Dirección General de Seguros y Fondos de Pensiones	OPEP	Organización de Países Exportadores de Petróleo
DGT	Dirección General de Tráfico	OSR	Otros Sectores Residentes
DGTPF	Dirección General del Tesoro y Política Financiera	PEC	Pacto de Estabilidad y Crecimiento
EC	Entidades de Crédito	PDE	Protocolo de Déficit Excesivo
EFC	Establecimientos Financieros de Crédito	PIB	Producto Interior Bruto
Eonia	Índice medio del tipo de interés del euro a un día (Euro Overnight Index Average)	PIB pm	Producto Interior Bruto a Precios de Mercado
€STR	Tipo de interés a corto plazo del euro (Euro short-term rate)	PII	Posición de Inversión Internacional
ETVE:	Empresas de tenencias de valores extranjeros	PNB	Producto Nacional Bruto
Euribor	Tipo de interés de oferta de los depósitos interbancarios en euros (Euro Interbank Offered Rate)	RD	Real Decreto
Eurostat	Oficina de Estadística de las Comunidades Europeas	RM	Resto del mundo
EPA	Encuesta de población activa	RNB	Renta Nacional Bruta
FAAF	Fondo para la Adquisición de Activos Financieros	Sareb	Sociedad de Gestión de Activos Procedentes de la Reestructuración Bancaria
FEADER	Fondo Europeo Agrícola de Desarrollo Rural	SCLV	Sistema de Compensación y Liquidación de Valores
FEAGA	Fondo Europeo Agrícola de Garantía	SEC	Sistema Europeo de Cuentas
FEDER	Fondo Europeo de Desarrollo Regional	SEPE	Servicio Público de Empleo Estatal
FEOGA	Fondo Europeo de Orientación y Garantía Agrícola	SME	Sistema Monetario Europeo
FEP	Fondo Europeo de Pesca	TAE	Tasa Anual Equivalente
FFPP	Fondos de Pensiones	TEDR	Tipo Efectivo Definición Restringida
FGD	Fondo de Garantía de Depósitos de entidades de crédito	UE	Unión Europea
FIAMM	Fondos de Inversión en Activos del Mercado Monetario	UEM	Unión Económica y Monetaria
FIM	Fondos de Inversión Mobiliaria	UE 15	Países componentes de la Unión Europea desde 30.4.2004
FMI	Fondo Monetario Internacional	UE 25	Países componentes de la Unión Europea desde 1.5.2004
FMM	Fondos del Mercado Monetario	UE 27	Países componentes de la Unión Europea desde 1.1.2007
FSE	Fondo Social Europeo	UE 28	Países componentes de la Unión Europea desde 1.7.2013
IAPC	Índice Armonizado de Precios de Consumo	VNA	Variación Neta de Activos
ICO	Instituto de Crédito Oficial	VNP	Variación Neta de Pasivos

## SIGLAS DE PAÍSES Y MONEDAS

De acuerdo con la práctica de la UE, los países están ordenados según el orden alfabético de los idiomas nacionales.

BE	Bélgica	EUR (euro)
BG	Bulgaria	BGN (lev búlgaro)
CZ	República Checa	CZK (corona checa)
DK	Dinamarca	DKK (corona danesa)
DE	Alemania	EUR (euro)
EE	Estonia	EUR (euro)
IE	Irlanda	EUR (euro)
GR	Grecia	EUR (euro)
ES	España	EUR (euro)
FR	Francia	EUR (euro)
HR	Croacia	EUR (euro)
IT	Italia	EUR (euro)
CY	Chipre	EUR (euro)
LV	Letonia	EUR (euro)
LT	Lituania	EUR (euro)
LU	Luxemburgo	EUR (euro)
HU	Hungría	HUF (forint húngaro)
MT	Malta	EUR (euro)
NL	Países Bajos	EUR (euro)
AT	Austria	EUR (euro)
PL	Polonia	PLN (zloty polaco)
PT	Portugal	EUR (euro)
RO	Rumanía	RON (nuevo leu rumano)
SI	Eslovenia	EUR (euro)
SK	Eslovaquia	EUR (euro)
FI	Finlandia	EUR (euro)
SE	Suecia	SEK (corona sueca)
UK	Reino Unido	GBP (libra esterlina)
JP	Japón	JPY (yen japonés)
US	EEUU	USD (dólar EEUU)

## ABREVIATURAS Y SIGNOS

M1	Efectivo en manos del público + Depósitos a la vista.
M2	M1 + Depósitos disponibles con preaviso hasta tres meses + Depósitos a plazo hasta dos años.
M3	M2 + Cesiones temporales + Participaciones en fondos del mercado monetario e instrumentos del mercado monetario + Valores distintos de acciones emitidos hasta dos años.
m€/me	Millones de euros.
mm	Miles de millones.
A	Avance.
P	Puesta detrás de una fecha [ene (P)], indica que todas las cifras correspondientes son provisionales. Puesta detrás de una cifra, indica que únicamente esta es provisional.
SO	Serie original.
SD	Serie desestacionalizada.
T <sub>i</sub> <sup>j</sup>	Tasa de la media móvil de i términos, con j de desfase, convertida a tasa anual.
m <sub>j</sub>	Tasa de crecimiento básico de período j.
M	Referido a datos anuales (1970 M) o trimestrales, indica que estos son medias de los datos mensuales del año o trimestre, y referido a series de datos mensuales, decenales o semanales, que estos son medias de los datos diarios de dichos periodos.
R	Referido a un año o mes (99 R), indica que existe una discontinuidad entre los datos de ese período y el siguiente.
...	Dato no disponible.
—	Cantidad igual a cero, inexistencia del fenómeno considerado o carencia de significado de una variación al expresarla en tasas de crecimiento.
0,0	Cantidad inferior a la mitad del último dígito indicado en la serie.



## NOVEDADES DEL PRESENTE BOLETÍN

### **Capítulo 18. Estadísticas de Aduanas**

Con motivo de la publicación del dato de enero de los índices de valor unitario de importaciones y exportaciones en los cuadros 18.6 y 18.7, se actualizan las series que cambian de base 2005 a base 2022.

### **Capítulos 23 y 24. Estadísticas económicas generales**

De acuerdo con el Reglamento (UE) de Ejecución 2020/1197 de la Comisión, que establece las especificaciones técnicas sobre estadísticas empresariales europeas, se ha determinado que el año 2021 será el nuevo periodo base, y su implantación debe hacerse efectiva este año 2024 (anteriormente, el año base era el 2015).

Este cambio afecta a los principales indicadores de actividad y precios elaborados por el INE y otros organismos como Eurostat y, por lo tanto, también a una parte de las estadísticas coyunturales que publica el Banco de España. Como resultado de esta modificación, se realizará una reestructuración en algunos de los cuadros de los Capítulos 23 y 24 del Boletín Estadístico, así como en la Síntesis de Indicadores.

Además, es posible que se produzcan cambios metodológicos en la elaboración de las estadísticas del INE. Para más información, consulten la página web del INE.

Estos cambios se irán introduciendo paulatinamente a lo largo del año 2024.

## ADVERTENCIAS

### ***Calendario de las NEDD del FMI***

El Banco de España publica en la Red, en el área de Estadísticas ([www.bde.es/bde/es/areas/estadis](http://www.bde.es/bde/es/areas/estadis)), un calendario de estadísticas, que incluye las fechas correspondientes a la información exigida por las Normas Especiales de Distribución de Datos (NEDD) del FMI. Desde el calendario se puede acceder a los indicadores o estadísticas del Banco de España con los que se satisfacen los requerimientos de las NEDD.

### ***Boletín Estadístico en la Red***

A partir de la edición correspondiente a enero de 2008, la publicación oficial del Boletín Estadístico solo se difunde electrónicamente, a través de [www.bde.es](http://www.bde.es).

## ÍNDICE ESQUEMÁTICO

AGRUPACIONES	CAPÍTULOS / PÁGINAS
Novedades y advertencias	6
Índice de cuadros	9
<b>ESTADÍSTICAS DE LA UNIÓN ECONÓMICA Y MONETARIA</b>	
	1. Principales indicadores económicos de la zona del euro 33
<b>ESTADÍSTICAS ESPAÑOLAS</b>	
Cuadros generales	2. Principales indicadores económicos 55 3. Cuentas Financieras e indicadores complementarios 69
Cuadros de las agrupaciones institucionales	<b>INSTITUCIONES FINANCIERAS</b> Información obtenida de los estados de supervisión 4. Entidades de crédito y establecimientos financieros de crédito 93 Información de los estados de la UEM, CNMV y DGS 5. Instituciones Financieras 139 6. Instituciones Financieras Monetarias 143 7. Banco de España 155 8. Otras Instituciones Financieras Monetarias 169 9. Instituciones Financieras no Monetarias, excepto Empresas de Seguros y Fondos de Pensiones 209 10. Empresas de Seguros y Fondos de Pensiones 233 <b>ADMINISTRACIONES PÚBLICAS</b> 11. Administraciones Públicas 237 12. Administración Central y Administraciones de la Seguridad Social 251 13. Comunidades Autónomas 265 14. Corporaciones Locales 275 <b>SOCIEDADES NO FINANCIERAS</b> 15. Sociedades no financieras: Síntesis de la información recopilada por la Central de Balances 283 <b>HOGARES E INSTITUCIONES SIN FINES DE LUCRO AL SERVICIO DE LOS HOGARES</b> 16. Hogares e ISFLSH 305 <b>RESTO DEL MUNDO</b> 17. Balanza de Pagos y Posición de Inversión Internacional 315 18. Estadísticas de Aduanas 365
Tipos de interés	19. Tipos de interés (excluidos los que aparecen publicados en los capítulos de Mercados Financieros) 371
Tipos de cambio	20. Tipos de cambio e índices de competitividad 383
Mercados financieros	21. Mercado primario de valores 391 22. Mercados secundarios de valores 405
Estadísticas económicas generales	23. Contabilidad Nacional, producción y demanda 417 24. Empleo y salarios 457 25. Precios 473
<b>ESTADÍSTICAS INTERNACIONALES</b>	
	26. Economía internacional 479
<b>APÉNDICES</b>	
	A1. Banco de España. Balance de situación resumido 493 A2. Esquemas de sectorización 499 A3. Notas metodológicas 507



## ÍNDICE DE CUADROS

CAPÍTULO 1 PRINCIPALES INDICADORES ECONÓMICOS DE LA ZONA DEL EURO	1.1	Actividad, precios y mercado de trabajo	34
	1.2a	Ahorro, inversión y financiación. Total de sectores residentes	35
	1.2b	Operaciones financieras. Total de sectores residentes	36
	1.3	Operaciones financieras. Sociedades no financieras	37
	1.4	Operaciones financieras. Hogares e IPSFL	38
	1.5	Precios	39
	1.6	Déficit PDE (Protocolo de Déficit Excesivo) de las Administraciones Públicas	40
	1.7	Deuda PDE (Protocolo de Déficit Excesivo) de las Administraciones Públicas	41
	1.8	Balances agregado y consolidado y operaciones (flujos ajustados) de las IFM residentes en la zona del euro, incluyendo el Eurosistema	42
	1.9	Agregados monetarios de la zona del euro y contrapartidas de M3. Resumen	44
	1.10	Agregados monetarios de la zona del euro y contrapartidas de M3. Saldos del balance consolidado. Series originales	46
	1.11	Agregados monetarios de la zona del euro y contrapartidas de M3. Operaciones (flujos ajustados). Series originales	46
	1.12	Agregados monetarios de la zona del euro y contrapartidas de M3. Saldos del balance consolidado y operaciones (flujos ajustados). Series desestacionalizadas	47
	1.13	Contribución de las IFM residentes en España a los agregados monetarios de la zona del euro y a las contrapartidas de M3	47
	1.14	Evolución de los agregados monetarios de la zona del euro y de la contribución de las IFM residentes en España	48
	1.99	Balance consolidado del Eurosistema (A) y Balance del Banco de España (B). Operaciones de política monetaria y sus contrapartidas	49
	1.15	Tipos de interés	50
	1.16	Tipos de cambio	52
		Notas a los cuadros del capítulo 1	53
CAPÍTULO 2 PRINCIPALES INDICADORES ECONÓMICOS	2.1	Contabilidad nacional de España. Base 2016	56
	2.2	Economía nacional (consolidada). Cuentas de operaciones no financieras. Base 2016	58
	2.3	Economía nacional. Balances activos no financieros. Detalle por sectores institucionales	59
	2.4	Cuentas de operaciones financieras. Detalle por sectores institucionales	61
	2.5	Balances financieros. Detalle por sectores institucionales	62
	2.6	Balanza de pagos y Posición de Inversión Internacional	63
	2.7	Cuentas financieras. Operaciones financieras netas y activos financieros netos de los sectores institucionales	64
	2.8	Precios y tipos de interés (antiguo indicador de convergencia)	65
	2.9	Déficit y deuda PDE (Protocolo de Déficit Excesivo) de las Administraciones Públicas	66
	2.10	Tipos de interés	67
	2.11	Índices de competitividad de España	68
CAPÍTULO 3 CUENTAS FINANCIERAS E INDICADORES COMPLEMENTARIOS	<b>A)</b>	<b>Cuadros de sectores institucionales</b>	
	3.1	Economía nacional. Balance financiero	70
	3.2	Economía nacional. Cuenta de operaciones financieras	71
	3.3	Sociedades no financieras. Balance financiero	72
	3.4	Sociedades no financieras. Cuenta de operaciones financieras	73

3.5	Instituciones financieras. Balance financiero	74
3.6	Instituciones financieras. Cuenta de operaciones financieras	75
3.7	Administraciones públicas. Balance financiero	76
3.8	Administraciones públicas. Cuenta de operaciones financieras	77
3.9	Hogares e ISFLSH. Balance financiero	78
3.10	Hogares e ISFLSH. Cuenta de operaciones financieras	79
3.11	Resto del mundo. Balance financiero	80
3.12	Resto del mundo. Cuenta de operaciones financieras	81

#### **B) Carteras de valores de los sectores institucionales**

3.13	Valores representativos de deuda. Saldos	82
3.14	Acciones cotizadas. Saldos	84
3.15	Participaciones en fondos de inversión. Saldos	85

#### **C) Indicadores de liquidez y financiación**

3.16	Indicadores de liquidez de las empresas y los hogares e ISFLSH, residentes en España	86
3.17	Indicadores de liquidez de las empresas, residentes en España	87
3.18	Indicadores de liquidez de los hogares e ISFLSH, residentes en España	88
3.19	Indicadores de financiación de los sectores residentes no financieros, residentes en España	89
3.20	Indicadores de financiación de las empresas, residentes en España	90
3.21	Indicadores de financiación de los hogares e ISFLSH, residentes en España	91
3.22	Financiación bruta a las AAPP residentes en España	92

### **CAPÍTULO 4 ENTIDADES DE CRÉDITO Y ESTABLECIMIENTOS FINANCIEROS DE CRÉDITO**

#### **A) Balance agregado según los estados de supervisión**

<b>ENTIDADES DE CRÉDITO Y ESTABLECIMIENTOS FINANCIEROS DE CRÉDITO</b>		
4.A	Activo = Pasivo de las entidades de crédito y establecimientos financieros de crédito por instituciones	94
4.1	Activo	94
4.2	Pasivo	95
4.3	Crédito. Otros sectores residentes	95
4.4	Activo. Valores	96
4.5	Pasivo. Otros sectores residentes	96
4.6	Otros activos no sectorizados	97
4.7	Patrimonio neto, ajustes y correcciones de valor	97
4.8	Pasivos no sectorizados	98
4.9	Otros activos y pasivos	98
4.10	Correcciones de valor por deterioro de activos del crédito a otros sectores residentes	99

#### **B) Detalles del crédito y los depósitos de las entidades de crédito y establecimientos financieros de crédito**

<b>CRÉDITO DE LAS ENTIDADES DE CRÉDITO Y ESTABLECIMIENTOS FINANCIEROS DE CRÉDITO, POR GRUPOS DE ENTIDADES</b>		
4.11	A los sectores «Administraciones públicas» y «Otros sectores residentes»	99
4.99	Detalle de los activos dudosos	100

TOTAL CRÉDITO Y TOTAL CRÉDITOS DUDOSOS DE LAS ENTIDADES DE CRÉDITO Y ESTABLECIMIENTOS FINANCIEROS DE CRÉDITO A «OTROS SECTORES RESIDENTES», POR FINALIDADES DEL CRÉDITO

- a) Crédito y dudosos del crédito para financiar actividades productivas de las empresas y los empresarios individuales que reciben los créditos y detalle por funciones de gasto de otras financiaciones a hogares e ISFLSH
- 4.12 Crédito de entidades de crédito y establecimientos financieros de crédito a otros sectores residentes. Detalle por finalidades 101
- 4.13 Total crédito y total créditos dudosos a otros sectores residentes por finalidades. Total para financiar actividades productivas y detalle por funciones de gasto 101
- 4.14 Entidades de depósito 102
- 4.17 Establecimientos financieros de crédito 103

- b) Crédito y dudosos del crédito para financiar actividades productivas de las empresas y los empresarios individuales que reciben los créditos. Detalle por la actividad principal
- 4.18 Total entidades de crédito y establecimientos financieros de crédito 104
- 4.19 Entidades de depósito 105
- 4.22 Establecimientos financieros de crédito 106

- c) Crédito y dudosos del crédito para financiar actividades productivas de las empresas y los empresarios individuales que reciben los créditos. Detalle de las actividades de industria y construcción
- 4.23 Total entidades de crédito y establecimientos financieros de crédito 107
- 4.24 Entidades de depósito 108
- 4.27 Establecimientos financieros de crédito 109

CRÉDITOS Y DEPÓSITOS DE LAS ENTIDADES DE DEPÓSITO A LOS SECTORES "ADMINISTRACIONES PÚBLICAS" Y "OTROS SECTORES RESIDENTES"

- 4.28 Detalle por provincias. Resumen 111
- 4.29 Detalle por Comunidades Autónomas. Resumen 112
- 4.30 Detalle del crédito por Comunidades Autónomas 113
- 4.31 Detalle de los depósitos por Comunidades Autónomas 114

PASIVOS DE LAS ENTIDADES DE CRÉDITO Y ESTABLECIMIENTOS FINANCIEROS DE CRÉDITO, POR GRUPOS DE ENTIDADES

- 4.32 Frente a «Administraciones públicas» y «Otros sectores residentes» 116

**C) Cuenta de resultados**

- 4.B Entidades de depósito. Resumen 117
- 4.C Entidades de depósito. Residentes en España 118
- 4.36 Estructura de la cuenta de resultados 118
- 4.37 Productos financieros 119
- 4.38 Costes financieros 119
- 4.39 Detalle de los productos de la cartera de valores y de los costes de los valores emitidos 120
- 4.40 Otros productos y gastos ordinarios 120
- 4.41 Estructura de la cuenta de resultados de las entidades de depósito residentes y sucursales en el extranjero 121

#### D) Cuadros complementarios

##### ENTIDADES DE CRÉDITO Y ESTABLECIMIENTOS FINANCIEROS DE CRÉDITO

4.45	Número de entidades	121
4.46	Número de empleados	122
4.47	Número de oficinas operativas y de representación de las entidades de crédito y establecimientos financieros de crédito residentes y del Banco de España	122
4.48	Número de oficinas por Comunidades Autónomas	123
4.49	Número de oficinas por provincias	124

#### E) Balances de los componentes de las entidades de crédito y establecimientos financieros de crédito

##### ENTIDADES DE DEPÓSITO

4.51	Activo	125
4.52	Pasivo	125
4.53	Crédito. Otros sectores residentes	126
4.54	Activo. Valores	126
4.55	Pasivo. Otros sectores residentes	127
4.56	Otros activos no sectorizados	127
4.57	Patrimonio neto, ajustes y correcciones de valor	128
4.58	Pasivos no sectorizados	128

##### ESTABLECIMIENTOS FINANCIEROS DE CRÉDITO

4.81	Activo	129
4.82	Pasivo	129
4.83	Crédito. Otros sectores residentes	130
4.84	Otros activos no sectorizados	130
4.85	Patrimonio neto, ajustes y correcciones de valor	131
4.86	Pasivos no sectorizados	131

Notas a los cuadros del capítulo 4 132

#### CAPÍTULO 5 INSTITUCIONES FINANCIERAS

##### Balance agregado

5.1	Activos financieros = pasivos más activos financieros netos. Valores absolutos	140
5.2	Activos financieros = pasivos más activos financieros netos. Estructuras	141

#### CAPÍTULO 6 INSTITUCIONES FINANCIERAS MONETARIAS

##### Balance según los estados de la zona del euro

6.A	Balance. Detalle por instituciones	144
6.1	Activo. Resumen	148
6.2	Pasivo. Resumen	148
6.3	Activo. Residentes en España	149
6.4	Activo. Residentes en España: detalle de valores representativos de deuda	149
6.5	Activo. Residentes en otros países de la zona del euro	150
6.6	Activo. Residentes en otros países de la zona del euro: detalle de valores representativos de deuda	150
6.7	Activo. Resto del mundo	151

- 6.8 Pasivo. Depósitos de los residentes en España: por sectores y por instrumentos de los depósitos de otras AAPP 151
- 6.9 Pasivo. Depósitos de los residentes en España: detalle de otros sectores residentes 152
- 6.10 Pasivo. Depósitos de residentes en otros países de la zona del euro: por sectores y por instrumentos de los depósitos de otras AAPP 152
- 6.11 Pasivo. Depósitos de residentes en otros países de la zona del euro: detalle de otros sectores residentes 153
- 6.12 Pasivo. Resto del mundo y rúbricas no clasificadas: total y algunos detalles 153

Notas a los cuadros del capítulo 6 154

## CAPÍTULO 7 BANCO DE ESPAÑA

### Balance según los estados de la zona del euro

- 7.A Balance 156
- 7.1 Activo. Resumen 159
- 7.2 Pasivo. Resumen 159
- 7.3 Activo. Residentes en España 160
- 7.4 Activo. Residentes en España: detalle de valores representativos de deuda 160
- 7.5 Activo. Residentes en otros países de la zona del euro 161
- 7.6 Activo. Residentes en otros países de la zona del euro: detalle de valores representativos de deuda 161
- 7.7 Activo. Resto del mundo y detalle de otros activos 162
- 7.8 Pasivo. Depósitos de los residentes en España: por sectores y por instrumentos de los depósitos de otras AAPP 162
- 7.9 Pasivo. Depósitos de los residentes en España: detalle de otros sectores residente 163
- 7.10 Pasivo. Depósitos de los residentes en otros países de la zona del euro: por sectores y por instrumentos de los depósitos de otras AAPP 163
- 7.11 Pasivo. Resto del mundo y detalle de otros pasivos 164
- 7.12 Balance. Resumen por sectores 164
- 7.16 Pasivo en billetes en euros asignado al Banco de España, billetes en euros distribuidos menos billetes retirados y billetes denominados en pesetas no retornados. 165
- 7.17 Billetes distribuidos por el Banco de España en el periodo. Detalle por denominación de los billetes en euros 165
- 7.18 Billetes retirados por el Banco de España en el periodo. Detalle por denominación de los billetes en euros 166
- 7.19 Monedas denominadas en euro puestas en circulación por el Banco de España y monedas denominadas en pesetas no retornadas. Detalle por denominación de las monedas en euros 166

Notas a los cuadros del capítulo 7 167

## CAPÍTULO 8 OTRAS INSTITUCIONES FINANCIERAS MONETARIAS

Nota introductoria a los cuadros del capítulo 8 y otras estadísticas sobre otras instituciones financieras monetarias 170

### A) Balance agregado de las OIFM según los estados de la zona del euro

- 8.A Balance. Detalle por instituciones 172
- 8.1 Activo = pasivo de las OIFM por instituciones 177
- 8.2 Activo. Resumen 177
- 8.3 Pasivo. Resumen 178
- 8.4 Activo. Residentes en España 178
- 8.5 Activo. Residentes en España: detalle de valores representativos de deuda 179
- 8.6 Activo. Residentes en otros países de la zona del euro 179

- 8.7 Activo. Residentes en otros países de la zona del euro: detalle de valores representativos de deuda 180
- 8.8 Activo. Resto del mundo 180
- 8.9 Pasivo. Depósitos de los residentes en España: por sectores y por instrumentos de los depósitos de otras AAPP 181
- 8.10 Pasivo. Depósitos de los residentes en España: detalle de otros sectores residentes 181
- 8.11 Pasivo. Depósitos de residentes en otros países de la zona del euro: por sectores y por instrumentos de los depósitos de otras AAPP 182
- 8.12 Pasivo. Depósitos de residentes en otros países de la zona del euro: detalle de otros sectores residentes 182
- 8.13 Pasivo. Resto del mundo y rúbricas no clasificadas por residencia: total y algunos detalles 183

#### B) Detalles del activo y del pasivo de las OIFM

- 8.14 Préstamos y depósitos de las OIFM frente a las AAPP residentes en España. Detalle por instituciones 183
- 8.15 Préstamos y depósitos de las OIFM frente a otros sectores residentes en España. Detalle por instituciones 184
- 8.16 Préstamos y depósitos de las OIFM frente a las AAPP. Detalle por subsectores 184
- 8.17 Préstamos y créditos de las OIFM a otros sectores residentes y a otras AAPP residentes en el área del euro. Detalle por subsectores 185
- 8.18 Detalle de los préstamos y créditos concedidos por las OIFM a las sociedades no financieras, los hogares y las ISFLSH residentes en España 185
- 8.19 Detalle de los préstamos y créditos concedidos por las OIFM a los hogares 186
- 8.20 Depósitos de otros sectores residentes y de otras AAPP residentes en el área del euro, por subsectores 186
- 8.21 Depósitos en las OIFM de las Instituciones Financieras no Monetarias residentes en España. Detalle por naturaleza 187
- 8.22 Depósitos en las OIFM de sociedades no financieras, hogares e ISFLSH residentes en España, por naturaleza 187
- 8.23 Préstamos y depósitos de residentes en España, por naturaleza. Otros detalles 188
- 8.24 Detalle por países de los principales activos y pasivos, de las OIFM 189
- 8.25 Detalle por monedas de los principales activos y pasivos, de las OIFM 190

#### C) Balances de los componentes de las OIFM

##### ENTIDADES DE CRÉDITO Y ESTABLECIMIENTOS FINANCIEROS DE CRÉDITO

- 8.B Balance de las entidades de crédito y establecimientos financieros de crédito. Detalle por entidades 191
- 8.31 Activo. Resumen 194
- 8.32 Pasivo. Resumen 195
- 8.33 Activo. Residentes en España 195
- 8.34 Pasivo. Depósitos de los residentes en España: por sectores y por instrumentos de los depósitos de otros sectores residentes 196

##### RESERVAS MÍNIMAS A QUE ESTÁN SUJETAS LAS ENTIDADES DE CRÉDITO

- 8.C Apéndice al balance. Determinación de los pasivos de las entidades de crédito sujetas a reservas mínimas 197
- 8.35 Pasivos computables en el coeficiente de reservas mínimas de la zona del euro 198

#### ENTIDADES DE DEPÓSITO

8.41	Activo. Resumen	198
8.42	Pasivo. Resumen	199
8.43	Activo. Residentes en España	199
8.44	Pasivo. Depósitos de los residentes en España: por sectores y por instrumentos de los depósitos de otros sectores residentes	200

#### ESTABLECIMIENTOS FINANCIEROS DE CRÉDITO (EFC)

8.51	Activo. Resumen	200
8.52	Pasivo. Resumen	201
8.53	Activo. Residentes en España	201
8.54	Pasivo. Depósitos de los residentes en España: por sectores y por instrumentos	202

#### FONDOS DEL MERCADO MONETARIO

8.F	Balance	203
8.91	Balance. Resumen	205
8.92	Activo. Residentes en España	205

Notas a los cuadros del capítulo 8 206

#### CAPÍTULO 9 INSTITUCIONES FINANCIERAS NO MONETARIAS, EXCEPTO EMPRESAS DE SEGUROS Y FONDOS DE PENSIONES

##### A) Instituciones financieras no bancarias. Balance financiero

9.1	Detalle por subsector y tipo de entidad: Total activos	210
9.2	Otras entidades financieras: Balance financiero consolidado	211

##### B) Instituciones financieras no monetarias, excepto empresas de seguros y fondos de pensiones (Subsectores S124 a S127 del SEC 2010)

###### BALANCE FINANCIERO. VALORACIÓN DE ACTIVOS FINANCIEROS Y PASIVOS SEGÚN SEC 2010

9.3	Detalle por instrumentos financieros y sectores institucionales de contrapartida	212
9.4	Activos financieros y pasivos. Detalle por sectores institucionales de contrapartida	214
9.5	Activos financieros y pasivos. Detalle por instrumentos	214

##### C) Fondos de inversión no monetarios (Subsector S124 del SEC 2010)

###### FONDOS DE INVERSIÓN EN VALORES MOBILIARIOS

9.10	Patrimonio y rentabilidades: detalle por vocación	215
------	---	-----

###### BALANCE FINANCIERO. VALORACIÓN DE ACTIVOS FINANCIEROS Y PASIVOS SEGÚN SEC 2010

9.11	Activos financieros y pasivos por instrumentos	216
9.12	Activos financieros frente a Sociedades no financieras y Administraciones Públicas	216
9.13	Activos financieros frente a Instituciones financieras y resto del mundo	217
9.14	Pasivos por sectores institucionales de contrapartida	217

###### CONTRIBUCIÓN AL BALANCE AGREGADO DE LA ZONA DEL EURO

9.15	Participaciones emitidas: detalle por tipología de fondos según vocación	218
------	--	-----

9.16 Operaciones financieras 218

**D) Otras instituciones financieras no monetarias: Otros intermediarios financieros, Auxiliares financieros e Instituciones financieras de actividad limitada y prestamistas de dinero (subsectores S125 a S127 del SEC 2010)**

**BALANCE FINANCIERO. VALORACIÓN DE ACTIVOS FINANCIEROS Y PASIVOS SEGÚN SEC 2010**

9.21 Activos financieros y pasivos 219  
9.22 Activos financieros frente a Sociedades no financieras y Administraciones Públicas 219  
9.23 Activos financieros frente a Instituciones financieras y resto del mundo 220  
9.24 Pasivos por sectores de institucionales de contrapartida 220

**CONTRIBUCIÓN A LAS ESTADÍSTICAS AGREGADAS DE LA ZONA DEL EURO**

9.25 Fondos de titulización. Balance 221  
9.26 Fondos de titulización. Detalle de activos financieros 221  
9.27 Sociedades de valores. Balance 222

**E) Subsector «Auxiliares financieros»: Sociedades de tasación**

**DATOS DE ACTIVIDAD DE LAS TASADORAS**

9.30 Distribución de tasaciones: número de tasaciones 222  
9.31 Distribución de tasaciones: importe de tasaciones 223  
9.32 Distribución de tasaciones: superficie utilizable. Tasaciones de bienes inmuebles 224  
9.33 Distribución de tasaciones de bienes inmuebles: valor medio del m2 225  
9.34 Distribución de la clientela y finalidad de las tasaciones: número de tasaciones 226  
9.35 Distribución de la clientela y finalidad de las tasaciones: importe de tasaciones 226  
9.36 Distribución geográfica de las tasaciones de inmuebles: número de tasaciones e importe 227  
9.37 Distribución geográfica de las tasaciones de viviendas: número de tasaciones e importe 227  
9.38 Distribución geográfica de las tasaciones de inmuebles por Comunidades Autónomas: número de tasaciones 228  
9.39 Distribución geográfica de las tasaciones de inmuebles por Comunidades Autónomas: importe 228  
9.40 Distribución geográfica de las tasaciones de viviendas por Comunidades Autónomas: número de tasaciones 229  
9.41 Distribución geográfica de las tasaciones de viviendas por Comunidades Autónomas: importe 229

**INFORMACIÓN CONTABLE**

9.42 Balance e información complementaria 230  
9.43 Cuenta de pérdidas y ganancias 230

Notas a los cuadros del capítulo 9 231

**CAPÍTULO 10 EMPRESAS DE SEGUROS Y FONDOS DE PENSIONES**

**Balances**

10.1 Balance y provisiones técnicas por grupos de agentes que componen el sector 234  
10.2 Empresas de seguro y fondos de pensiones, Detalles del activo y del pasivo 234



- 10.3 Empresas de seguros privados. Detalles del activo y del pasivo 235
- 10.4 Mutualidades de previsión social. Detalles del activo y del pasivo 235
- 10.5 Consorcio de compensación de seguros. Detalles del activo y del pasivo 236
- 10.6 Fondos de pensiones externos (Ley 8/1987). Detalles del activo y del pasivo 236

## CAPÍTULO 11 ADMINISTRACIONES PÚBLICAS

### A) ADMINISTRACIONES PÚBLICAS

#### INFORMACIÓN MENSUAL DE AVANCE

- 11.a Capacidad (+) o necesidad (-) de financiación 238
- 11.b Deuda según el Protocolo de Déficit Excesivo (PDE) 239

#### INFORMACIÓN TRIMESTRAL ELABORADA EN CUMPLIMIENTO DE LA NORMATIVA DE LA UE

- 11.1 Capacidad (+) o necesidad (-) de financiación, pasivos en circulación y deuda según el Protocolo de Déficit Excesivo (PDE). Importes 240
- 11.2 Capacidad (+) o necesidad (-) de financiación, pasivos en circulación y deuda según el Protocolo de Déficit Excesivo (PDE). Porcentajes del PIB pm 240
- 11.3 Capacidad (+) o necesidad (-) de financiación. Por subsectores 241
- 11.4 Pasivos en circulación y deuda según el Protocolo de Déficit Excesivo (PDE). Importes 241
- 11.5 Pasivos en circulación y deuda según el Protocolo de Déficit Excesivo (PDE). Porcentajes del PIB pm 242
- 11.6 Deuda según el Protocolo de Déficit Excesivo (PDE) y activos financieros frente a Administraciones Públicas. Importes 242
- 11.7 Deuda según el Protocolo de Déficit Excesivo (PDE) y activos financieros frente a Administraciones Públicas. Porcentajes del PIB pm 243
- 11.8 Conciliación entre la necesidad de financiación y la variación de la deuda elaborada según el Protocolo de Déficit Excesivo (PDE). Importes 243
- 11.9 Conciliación entre la necesidad de financiación y la variación de la deuda elaborada según el Protocolo de Déficit Excesivo (PDE). Porcentajes del PIB pm 244
- 11.10 Adquisición neta de activos financieros 244
- 11.11 Pasivos netos contraídos 245
- 11.12 Deuda según el Protocolo de Déficit Excesivo (PDE) por instrumentos 245
- 11.13 Deuda según el Protocolo de Déficit Excesivo (PDE) por sectores de contrapartida, monedas y plazos residuales 246
- 11.14 Pasivos en circulación 246

### B) EMPRESAS PÚBLICAS

- 11.15 Deuda por Administraciones Públicas propietarias de las Empresas Públicas no incluidas en el sector Administraciones Públicas 247

### C) FONDOS EUROPEOS

- 11.16 Relaciones España-Unión Europea 247
- Notas a los cuadros del capítulo 11 248

## CAPÍTULO 12 ADMINISTRACIÓN CENTRAL Y ADMINISTRACIONES DE LA SEGURIDAD SOCIAL

### A) ESTADO

#### INFORMACIÓN MENSUAL DE AVANCE

- 12.a Recursos y empleos según Contabilidad Nacional. España 252
- 12.b Operaciones Financieras. España 253

## B) ADMINISTRACIÓN CENTRAL

### INFORMACIÓN TRIMESTRAL ELABORADA EN CUMPLIMIENTO DE LA NORMATIVA DE LA UE

- 12.1 Capacidad (+) o necesidad (-) de financiación, pasivos en circulación y deuda según el Protocolo de Déficit Excesivo (PDE). Importes 255
- 12.2 Capacidad (+) o necesidad (-) de financiación, pasivos en circulación y deuda según el Protocolo de Déficit Excesivo (PDE). Porcentajes del PIB pm 255
- 12.3 Conciliación entre la necesidad de financiación y la variación de la deuda elaborada según el Protocolo de Déficit Excesivo (PDE). Importes 256
- 12.4 Conciliación entre la necesidad de financiación y la variación de la deuda elaborada según el Protocolo de Déficit Excesivo (PDE). Porcentajes del PIB pm 256
- 12.5 Adquisición neta de activos financieros 257
- 12.6 Administración Central. Deuda según el Protocolo de Déficit Excesivo (PDE) por instrumentos 257
- 12.7 Administración Central. Deuda según el Protocolo de Déficit Excesivo (PDE) por administraciones y unidades 258
- 12.8 Estado. Deuda según el Protocolo de Déficit Excesivo (PDE) por instrumentos 258
- 12.9 Otras unidades institucionales clasificadas como Administración Central. Deuda según el Protocolo de Déficit Excesivo (PDE) por instrumentos 259

## C) EMPRESAS PÚBLICAS DE LA ADMINISTRACIÓN CENTRAL

- 12.10 Deuda por Empresas Públicas no incluidas en el sector Administraciones Públicas 259

## D) ADMINISTRACIONES DE SEGURIDAD SOCIAL

- 12.11 Capacidad (+) o necesidad (-) de financiación, pasivos en circulación y deuda según el Protocolo de Déficit Excesivo (PDE). Importes 260
- 12.12 Capacidad (+) o necesidad (-) de financiación, pasivos en circulación y deuda según el Protocolo de Déficit Excesivo (PDE). Porcentajes del PIB pm 260
- 12.13 Conciliación entre la necesidad de financiación y la variación de la deuda elaborada según el Protocolo de Déficit Excesivo (PDE). Importes 261
- 12.14 Conciliación entre la necesidad de financiación y la variación de la deuda elaborada según el Protocolo de Déficit Excesivo (PDE). Porcentajes del PIB pm 261
- 12.15 Adquisición neta de activos financieros 262
- 12.16 Deuda según el Protocolo de Déficit Excesivo (PDE) por instrumentos 262

Notas a los cuadros del capítulo 12 263

## CAPÍTULO 13 COMUNIDADES AUTÓNOMAS

### A) COMUNIDADES AUTÓNOMAS

#### INFORMACIÓN MENSUAL DE AVANCE

- 13.a Capacidad (+) o necesidad (-) de financiación 266

#### INFORMACIÓN TRIMESTRAL ELABORADA EN CUMPLIMIENTO DE LA NORMATIVA DE LA UE

- 13.1 Capacidad (+) o necesidad (-) de financiación, pasivos en circulación y deuda según el Protocolo de Déficit Excesivo (PDE). Importes 267
- 13.2 Capacidad (+) o necesidad (-) de financiación, pasivos en circulación y deuda según el Protocolo de Déficit Excesivo (PDE). Porcentajes del PIB pm 267

- 13.3 Conciliación entre la necesidad de financiación y la variación de la deuda elaborada según el Protocolo de Déficit Excesivo (PDE). Importes 268
- 13.4 Conciliación entre la necesidad de financiación y la variación de la deuda elaborada según el Protocolo de Déficit Excesivo (PDE). Porcentajes del PIB pm 268
- 13.5 Adquisición neta de activos financieros 269
- 13.6 Deuda según el Protocolo de Déficit Excesivo (PDE). Resumen general 270
- 13.7 Deuda según el Protocolo de Déficit Excesivo (PDE) por instrumentos 271
- 13.8 Deuda según el Protocolo de Déficit Excesivo (PDE) por agrupaciones institucionales 271
- 13.9 Deuda según el Protocolo de Déficit Excesivo (PDE) por comunidades autónomas. Importes 272
- 13.10 Deuda según el Protocolo de Déficit Excesivo (PDE) por comunidades autónomas. Porcentajes del PIB pm 272

#### B) EMPRESAS PÚBLICAS DE LAS COMUNIDADES AUTÓNOMAS

- 13.11 Deuda por comunidades autónomas propietarias de las empresas públicas no incluidas en el sector Administraciones Públicas. Importes 272
- 13.12 Deuda por comunidades autónomas propietarias de las empresas públicas no incluidas en el sector Administraciones Públicas. Porcentajes del PIB pm 273

Notas a los cuadros del capítulo 13 274

#### CAPÍTULO 14 CORPORACIONES LOCALES

##### CORPORACIONES LOCALES

- 14.1 Capacidad (+) o necesidad (-) de financiación, pasivos en circulación y deuda según el Protocolo de Déficit Excesivo (PDE). Importes 276
- 14.2 Capacidad (+) o necesidad (-) de financiación, pasivos en circulación y deuda según el Protocolo de Déficit Excesivo (PDE). Porcentajes del PIB pm 276
- 14.3 Conciliación entre la necesidad de financiación y la variación de la deuda elaborada según el Protocolo de Déficit Excesivo (PDE). Importes 277
- 14.4 Conciliación entre la necesidad de financiación y la variación de la deuda elaborada según el Protocolo de Déficit Excesivo (PDE). Porcentajes del PIB pm 277
- 14.5 Adquisición neta de activos financieros 278
- 14.6 Deuda según el Protocolo de Déficit Excesivo (PDE). Resumen general 279
- 14.7 Deuda según el Protocolo de Déficit Excesivo (PDE) por instrumentos 280
- 14.8 Deuda según el Protocolo de Déficit Excesivo (PDE) por tipos de Corporaciones Locales 280
- 14.9 Deuda según el Protocolo de Déficit Excesivo (PDE). Ayuntamientos con más de 300.000 habitantes 281

Notas a los cuadros del capítulo 14 282

#### CAPÍTULO 15 SOCIEDADES NO FINANCIERAS: SÍNTESIS DE LA INFORMACIÓN RECOPIADA POR LA CENTRAL DE BALANCES

##### A) Resumen

- 15.A Total sociedades no financieras existentes en España y empresas disponibles en las bases de datos de la Central de Balances 284
- 15.B Total empleados en las sociedades no financieras existentes en España y en las empresas disponibles en las bases de datos de la Central de Balances 285
- 15.C Balance, Cuenta de resultados y ratios 286

##### B) Cuenta de resultados

###### PRINCIPALES RÚBRICAS. TOTAL EMPRESAS

- 15.1 Base de datos anual (CBI) 287
- 15.2 Base de datos trimestral (CBT). Tasas 287

15.3	Base de datos trimestral (CBT). Tasas interanuales de trimestres acumulados	288
------	---	-----

#### PRINCIPALES RÚBRICAS. SECTOR INDUSTRIA

15.4	Base de datos anual (CBI)	288
15.5	Base de datos trimestral (CBT). Tasas	289
15.6	Base de datos trimestral (CBT). Tasas interanuales de trimestres acumulados	289

#### C) Ratios significativas

##### R.1. RENTABILIDAD ORDINARIA DEL ACTIVO NETO

15.7	Base de datos anual (CBI)	290
15.8	Base de datos trimestral (CBT)	290
15.9	Base de datos trimestral (CBT). Ratios de trimestres acumulados	291

##### R.2. INTERESES POR FINANCIACIÓN RECIBIDA SOBRE RECURSOS AJENOS CON COSTE (OPERACIONES VIVAS)

15.10	Base de datos anual (CBI)	291
15.11	Base de datos trimestral (CBT)	292
15.12	Base de datos trimestral (CBT). Ratios de trimestres acumulados	292

##### R.3. RENTABILIDAD ORDINARIA DE LOS RECURSOS PROPIOS

15.13	Base de datos anual (CBI)	293
15.14	Base de datos trimestral (CBT)	293
15.15	Base de datos trimestral (CBT). Ratios de trimestres acumulados	294

##### R.4. DIFERENCIA RENTABILIDAD - COSTE FINANCIERO (R.1-R.2)

15.16	Base de datos anual (CBI)	294
15.17	Base de datos trimestral (CBT)	295
15.18	Base de datos trimestral (CBT). Ratios de trimestres acumulados	295

##### R.5. MARGEN SOBRE VENTAS (REB/INCN)

15.19	Base de datos anual (CBI)	296
15.20	Base de datos trimestral (CBT)	296
15.21	Base de datos trimestral (CBT). Ratios de trimestres acumulados	297

##### R.6. MARGEN SOBRE VAB (REB/VAB)

15.22	Base de datos anual (CBI)	297
15.23	Base de datos trimestral (CBT)	298
15.24	Base de datos trimestral (CBT). Ratios trimestrales acumulados	298

##### E.1. ENDEUDAMIENTO, RAC/AN (PRECIOS CORRIENTES; SALDO FINAL)

15.25	Base de datos anual (CBI)	299
15.26	Base de datos trimestral (CBT)	299

##### E.2. ENDEUDAMIENTO, RAC/(REB + INGRESOS FINANCIEROS) (SALDO FINAL)

15.27	Base de datos anual (CBI)	300
15.28	Base de datos trimestral (CBT)	300

CARGA FINANCIERA POR INTERESES, INTERESES POR FINANCIACIÓN RECIBIDA/  
(REB + INGRESOS FINANCIEROS)

15.29 Base de datos anual (CBI) 301

15.30 Base de datos trimestral (CBT) 301

RATIOS SIGNIFICATIVAS FSI

15.31 Endeudamiento. (Deuda / Fondos Propios). Base de datos integrada (CBI)  
302

15.32 Rentabilidad de los recursos propios. (EBIT/ Fondos Propios). Base de datos  
integrada (CBI) 302

Notas a los cuadros del capítulo 15 303

CAPÍTULO 16 HOGARES E ISFLSH

16.1 Renta bruta disponible. Componentes 306

16.2 Mercado de trabajo 307

16.3 Renta bruta disponible. Empleos 308

16.4 Cuenta de capital 309

16.5 Cuenta de operaciones financieras 310

16.6 Riqueza 311

16.7 Activos financieros 312

16.8 Pasivos 313

16.9 Variación del patrimonio neto 314

CAPÍTULO 17 BALANZA DE PAGOS Y

POSICIÓN DE INVERSIÓN INTERNACIONAL

**A) Balanza de pagos**

17.1 Resumen. Saldos. Mensual 316

17.2 Cuenta financiera. Resumen. Variación neta de activos menos variación neta  
de pasivos. Mensual 316

17.2a Cuenta financiera. Resumen. Continuación 317

17.3 Cuentas corriente y de capital. Detalle. Mensual 318

17.3a Cuentas corriente y de capital. Detalle por zonas económicas y geográficas.  
Anual 319

17.4 Cuenta corriente. Detalle de bienes y servicios. Trimestral 320

17.4a Cuenta corriente. Servicios no turísticos. Detalle por tipo de servicio.  
Trimestral 321

17.4b Cuenta corriente. Servicios no turísticos. Detalle por zonas económicas y  
geográficas. Trimestral 323

17.4c Cuenta corriente. Turismo y viajes. Ingresos. Detalle por zonas económicas y  
geográficas. Trimestral 325

17.4d Cuenta corriente. Servicios. Ingresos. Detalle por zonas económicas y  
geográficas. Anual 327

17.4e Cuenta corriente. Servicios. Pagos. Detalle por zonas económicas y  
geográficas. Anual 329

17.5 Cuenta corriente. Detalle de renta primaria. Trimestral 331

17.5a Cuenta corriente. Renta de la inversión. Detalle por categoría funcional.  
Trimestral 331

17.6 Cuenta corriente y de capital. Detalle de renta secundaria y cuenta de capital.  
Trimestral 332

17.6a Cuenta corriente. Renta secundaria. Remesas de trabajadores. Pagos.  
Principales países. Anual 333

17.7 Cuenta financiera. Detalle por categoría funcional. Mensual 334

17.8 Cuenta financiera. Variación neta de activos. Detalle por sector institucional.  
Mensual 334

- 17.9 Cuenta financiera. Inversión directa y de cartera. Variación neta de activos. Instituciones financieras monetarias y Administraciones Públicas. Trimestral 335
- 17.10 Cuenta financiera. Inversión directa y de cartera. Variación neta de activos. Otros sectores residentes. Trimestral 335
- 17.11 Cuenta financiera. Otra inversión. Variación neta de activos. Detalle por sector institucional. Trimestral 336
- 17.12 Cuenta financiera. Variación neta de pasivos. Detalle por sector institucional. Mensual 336
- 17.13 Cuenta financiera. Inversión directa y de cartera. Variación neta de pasivos. Instituciones financieras monetarias y Administraciones Públicas. Trimestral 337
- 17.14 Cuenta financiera. Inversión directa y de cartera. Variación neta de pasivos. Otros sectores residentes. Trimestral 337
- 17.15 Cuenta financiera. Otra inversión. Variación neta de pasivos. Detalle por sector institucional. Trimestral 338
- 17.16 Cuenta financiera por sector institucional y categoría funcional. Detalle por zonas económicas y geográficas. Anual 339

#### **B) Posición de Inversión Internacional**

- 17.21 Resumen. Trimestral 340
- 17.21a Estado integrado de la posición de inversión internacional. Posición neta. Anual 340
- 17.21b Estado integrado de la posición de inversión internacional. Activos y pasivos. Anual 341
- 17.21c Detalle por sector institucional. Trimestral 342

#### **ACTIVOS FINANCIEROS**

- 17.22 Activos. Detalle por categoría funcional e instrumento financiero. Trimestral 343
- 17.22a Activos por sector institucional y categoría funcional. Detalle por zonas económicas y geográficas. Anual 344
- 17.22b Activos por sector institucional y categoría funcional. Detalle por monedas. Trimestral 345
- 17.23 Activos. Inversión de cartera. Detalle por instrumento financiero y sector institucional. Trimestral 346
- 17.23a Activos. Inversión de cartera, excluido el Banco de España. Detalle por zonas económicas y geográficas. Trimestral 347
- 17.23b Activos. Inversión de cartera, excluido el Banco de España. Detalle por zonas económicas y geográficas e instrumento financiero. Trimestral 349
- 17.24 Activos. Otra inversión. Detalle por instrumento financiero y sector institucional. Trimestral 351

#### **PASIVOS FINANCIEROS**

- 17.27 Pasivos. Detalle por categoría funcional e instrumento financiero. Trimestral 351
- 17.27a Pasivos por sector institucional y categoría funcional. Detalle por zonas económicas y geográficas. Anual 352
- 17.28 Pasivos. Inversión de cartera. Detalle por instrumento financiero y sector institucional. Trimestral 353
- 17.29 Pasivos. Otra inversión. Detalle por instrumento financiero y sector institucional. Trimestral 353

#### **C) Reservas internacionales y liquidez en moneda extranjera**

- 17.25 Reservas internacionales y liquidez en moneda extranjera. Mensual 354

17.26 Reservas internacionales. Activos de reserva del Banco de España. Detalle. Mensual 354

**D) Deuda externa**

17.30 Deuda externa. Trimestral 355

17.31 Deuda externa bruta. Detalle por sector institucional e instrumento financiero. Trimestral 356

17.32 Activos y pasivos exteriores de deuda por monedas. Trimestral 357

**E) Inversión directa según principio direccional**

17.40 Inversión directa. Posición. Detalle por sector institucional. Trimestral 358

17.41 Inversión directa. Transacciones. Detalle por sector institucional. Trimestral 358

17.42 Inversión directa. Posición. Detalle por sector de actividad económica. Anual 359

17.43 Inversión directa. Transacciones. Detalle por sector de actividad económica. Anual 360

17.44a Inversión directa. Posición. Detalle por zonas económicas y geográficas. Economía inversora inmediata. Anual 361

17.44b Inversión directa. Posición. Detalle por zonas económicas y geográficas. Última economía inversora. Anual 362

17.45 Inversión directa. Transacciones. Detalle por zonas económicas y geográficas. Economía inversora inmediata. Anual 363

Notas a los cuadros del capítulo 17 364

**CAPÍTULO 18 ESTADÍSTICAS DE ADUANAS**

18.1 Importaciones/introducciones y exportaciones/expediciones 366

**A) Importaciones/introducciones**

18.2 Por productos 366

18.3 Distribución geográfica 367

**B) Exportaciones/expediciones**

18.4 Por productos 367

18.5 Distribución geográfica 368

**C) Índices de valor unitario**

18.6 Importaciones/introducciones 368

18.7 Exportaciones/expediciones 369

**CAPÍTULO 19 TIPOS DE INTERÉS (EXCLUIDOS LOS QUE APARECEN PUBLICADOS EN LOS CAPÍTULOS DE MERCADOS FINANCIEROS)**

**A) Tipos legales**

19.1 Tipos de interés legales, euríbor, mibor y otros tipos oficiales de referencia 372

19.2 Tipos de interés de referencia del mercado hipotecario (no oficiales) y otros tipos de interés 375

**B) Tipos de interés aplicados por las instituciones financieras monetarias a residentes en la UEM (CBE 1/2010). Datos desde enero de 2003**

**TIPOS DE INTERÉS (TAE Y TEDR) DE NUEVAS OPERACIONES**

Préstamos y créditos a hogares e ISFLSH y sociedades no financieras

19.3 Total entidades de crédito y establecimientos financieros de crédito 375

Préstamos y créditos a hogares e ISFLSH	
19.4	Total entidades de crédito y establecimientos financieros de crédito 376
Préstamos y créditos a sociedades no financieras	
19.5	Total entidades de crédito y establecimientos financieros de crédito 376
Préstamos y créditos a hogares e ISFLSH y sociedades no financieras. Tipos de interés TAE	
19.6	Total entidades de crédito y establecimientos financieros de crédito 377
Depósitos de hogares e ISFLSH y sociedades no financieras	
19.7	Total entidades de crédito y establecimientos financieros de crédito 377
TIPOS DE INTERÉS (TEDR) DE LOS SALDOS VIVOS	
Préstamos y créditos a hogares e ISFLSH	
19.8	Total entidades de crédito y establecimientos financieros de crédito 378
Préstamos a sociedades no financieras	
19.9	Total entidades de crédito y establecimientos financieros de crédito 378
Depósitos de hogares e ISFLSH y sociedades no financieras	
19.10	Total entidades de crédito y establecimientos financieros de crédito 379
IMPORTES DE LAS NUEVAS OPERACIONES	
Préstamos y créditos a hogares e ISFLSH y sociedades no financieras	
19.11	Total entidades de crédito y establecimientos financieros de crédito 379
Préstamos y créditos a hogares e ISFLSH	
19.12	Total entidades de crédito y establecimientos financieros de crédito 380
Préstamos y créditos a sociedades no financieras	
19.13	Total entidades de crédito y establecimientos financieros de crédito 380
Depósitos de hogares e ISFLSH y sociedades no financieras	
19.14	Total entidades de crédito y establecimientos financieros de crédito 381
IMPORTES DE LOS SALDOS VIVOS	
Préstamos y créditos a hogares e ISFLSH y sociedades no financieras. Pro-memoria: plazos residuales	
19.15	Total entidades de crédito y establecimientos financieros de crédito 381
Préstamos y créditos a hogares e ISFLSH y sociedades no financieras	
19.16	Total entidades de crédito y establecimientos financieros de crédito 382
Depósitos de hogares e ISFLSH y sociedades no financieras	



19.17 Total entidades de crédito y establecimientos financieros de crédito 382

CAPÍTULO 20 TIPOS DE CAMBIO E ÍNDICES DE  
COMPETITIVIDAD

**A) Tipos de cambio**

- 20.1 Tipos de cambio del euro 384
- 20.2 Tipos de cambio del euro (continuación 1) 384
- 20.3 Tipos de cambio del euro (continuación 2) 385
- 20.4 Tipos de cambio del euro (continuación 3) 385
- 20.5 Tipos de cambio del dólar estadounidense 386

**B) Índices de competitividad**

- 20.6 Índices de competitividad de España frente a la zona del euro y a la UE 27 386
- 20.7 Índices de competitividad de España frente a los países desarrollados, a los industrializados y a los nuevos países industrializados de Asia 387
- 20.8 Tipos de cambio efectivos de las principales monedas frente a los países desarrollados 388

Notas a los cuadros del capítulo 20 389

CAPÍTULO 21 MERCADO PRIMARIO DE  
VALORES

**A) Economía nacional**

VALORES DISTINTOS DE ACCIONES, EXCEPTO DERIVADOS FINANCIEROS.  
ACCIONES Y PARTICIPACIONES EN FONDOS DE INVERSIÓN. DETALLE POR  
SECTORES Y SUBSECTORES

- 21.1 Emisiones netas y ofertas públicas en venta 392
- 21.2 Saldos vivos 392

VALORES DISTINTOS DE ACCIONES, EXCEPTO DERIVADOS FINANCIEROS.  
DETALLE POR SECTORES Y PLAZOS

- 21.3 Emisiones netas 393
- 21.4 Saldos vivos 393
- 21.5 Tipo de cupón de emisiones a largo plazo. Saldos vivos 394

**B) Instituciones financieras**

VALORES DISTINTOS DE ACCIONES, EXCEPTO DERIVADOS FINANCIEROS.  
DETALLE POR SUBSECTORES Y PLAZOS

- 21.6 Emisiones netas 394
- 21.7 Saldos vivos 395

VALORES DISTINTOS DE ACCIONES EMITIDOS EN EUROS, EXCEPTO DERIVADOS  
FINANCIEROS. INSTITUCIONES FINANCIERAS MONETARIAS. DETALLE POR  
INSTRUMENTOS DE EMISIONES EN EUROS

- 21.8 Emisiones netas, emisiones brutas y amortizaciones 395
- 21.9 Saldos vivos 396

ACCIONES Y PARTICIPACIONES EN FONDOS DE INVERSIÓN. DETALLE POR  
SECTORES

- 21.10 Emisiones netas, ofertas públicas de venta y saldos vivos 396

**C) Administraciones Públicas**

ADMINISTRACIÓN CENTRAL

	Valores distintos de acciones, excepto derivados financieros. Detalle por instrumentos
21.11	Emisiones netas 397
21.12	Saldos vivos 397
21.13	Saldos vivos por plazos de vencimiento 398
21.14	Vida media 398
21.15	Detalle por instrumentos de emisiones en euros. Emisiones netas, emisiones brutas y amortizaciones 399
21.16	Tipos de interés a la emisión: subastas 399

#### COMUNIDADES AUTÓNOMAS Y CORPORACIONES LOCALES

	Valores distintos de acciones, excepto derivados financieros. Detalle por instrumentos
21.17	Emisiones netas 400
21.18	Saldos vivos 400
21.19	Detalle de emisiones en euros. Emisiones netas, emisiones brutas y amortizaciones 401

#### D) Sociedades no financieras

	VALORES DISTINTOS DE ACCIONES, EXCEPTO DERIVADOS FINANCIEROS. DETALLE POR INSTRUMENTOS
21.20	Emisiones netas y saldos vivos 401

#### E) Resto del mundo

	VALORES DISTINTOS DE ACCIONES, EXCEPTO DERIVADOS FINANCIEROS. DETALLE POR SECTORES
21.21	Emisiones netas, emisiones brutas, amortizaciones y saldos vivos 402

#### F) Zona del euro

	VALORES DISTINTOS DE ACCIONES, EXCEPTO DERIVADOS FINANCIEROS. DETALLE POR SECTORES Y SUBSECTORES
21.22	Emisiones netas 402
21.23	Saldos vivos 403

### CAPÍTULO 22 MERCADOS SECUNDARIOS DE VALORES

#### A) Deuda pública

	SALDOS REGISTRADOS EN EL DEPOSITARIO CENTRAL
22.1	Saldos totales 406
22.2	Saldos en cuentas de terceros 406

#### DEUDA DEL ESTADO. SALDOS POR TENEDORES

	Letras del Tesoro
22.3	Saldos nominales. Cartera a vencimiento 407

	Bonos y obligaciones no segregados y principales de deuda segregada del Estado
22.4	Saldos nominales. Cartera a vencimiento 407

NEGOCIACIÓN CON DEUDA DEL ESTADO. CONJUNTO DE MERCADO

22.5 Importes negociados por tipo de instrumento 408

Operaciones simples al contado

22.6 Letras del Tesoro. Importes negociados y tipos de interés 408

22.7 Bonos y obligaciones del Estado no segregados. Importes negociados y tipos de interés 409

22.8 Principales y cupones de deuda segregada del Estado. Importes negociados y tipos de interés 409

RATIOS DE CONTRATACIÓN

22.22 Ratios de contratación 410

**B) Mercado bursátil**

ACCIONES

22.23 Capitalización en la Bolsa de Madrid 410

22.24 Volumen de contratación 411

22.25 Índice de cotización 411

22.26 Ratio PER (cotización/rentabilidad del capital). Bolsa de Madrid 412

OBLIGACIONES

22.27 Índices de contratación de acciones y contratación de mercados 412

**C) Otros mercados de valores**

MERCADO ORGANIZADO DE RENTA FIJA DE LA ASOCIACIÓN DE INTERMEDIARIOS DE ACTIVOS FINANCIEROS (AIAF)

22.28 Pagarés de empresa 413

22.29 Obligaciones 413

MERCADOS OFICIALES DE OPCIONES Y FUTUROS FINANCIEROS

22.30 Operaciones realizadas y posiciones abiertas 414

VALORES REPRESENTATIVOS DE DEUDA DE COMUNIDADES AUTÓNOMAS. SALDOS POR TENEDORES.

22.31 Saldos nominales. Cartera a vencimiento 414

ACCIONES DEL ÍNDICE IBEX 35. SALDOS POR TENEDORES.

22.32 Saldos a precios de mercado. 415

BONOS Y PAGARÉS DE TITULIZACIÓN. SALDO POR TENEDORES

22.33 Saldos nominales. Cartera a vencimiento 415

Notas a los cuadros del capítulo 22 416

CAPÍTULO 23 CONTABILIDAD NACIONAL,  
PRODUCCIÓN Y DEMANDA

**A) Contabilidad Nacional Trimestral de España (CNTR)**

23.a Contabilidad Nacional de España. Precios corrientes. Componentes de la demanda. Datos brutos 418

23.b Contabilidad Nacional de España. Precios corrientes. Componentes de la demanda. Datos corregidos de efectos estacionales y de calendario. 420

- 23.c Contabilidad Nacional de España. Precios corrientes. Ramas de actividad. Datos brutos 422
- 23.d Contabilidad Nacional de España. Precios corrientes. Ramas de actividad. Datos corregidos de efectos estacionales y de calendario. 424
- 23.e Contabilidad Nacional de España. Índice de volumen encadenados (2015 = 100). Componentes de la demanda. Datos corregidos de efectos estacionales y de calendario. 426
- 23.f Contabilidad Nacional de España. Índice de volumen encadenados (2015 = 100). Ramas de actividad. Datos corregidos de efectos estacionales y de calendario 428
- 23.g Contabilidad Nacional de España. Deflatores implícitos. Componentes de la demanda y ramas de actividad. Datos corregidos de efectos estacionales y de calendario 430

#### **B) Cuentas Trimestrales No Financieras de los Sectores Institucionales (CNTFSI)**

- 23.h Cuentas trimestrales no financieras. Total de la economía. 432
- 23.i Cuentas trimestrales no financieras. Sociedades no financieras 434
- 23.j Cuentas trimestrales no financieras. Instituciones financieras 436
- 23.k Cuentas trimestrales no financieras. Administraciones Públicas 438
- 23.l Cuentas trimestrales no financieras. Hogares e ISFLSH 440
- 23.m Cuentas trimestrales no financieras. Operaciones no sectorizadas 442
- 23.n Cuentas trimestrales no financieras. Resto del mundo 444

#### **C) Índice de producción industrial**

- 23.1 General y resumen 446

##### **POR RAMAS DE ACTIVIDAD (CNAE 2009)**

- 23.2 Industrias extractivas y manufactureras 446
- 23.3 Industrias manufactureras (continuación 1) 447
- 23.4 Industrias manufactureras (continuación 2) y resto 447

#### **D) Indicadores de energía**

- 23.5 Producción y consumo interior bruto de energía primaria 448
- 23.6 Electricidad: producción y consumo 448

#### **E) Indicadores de construcción, acero y cemento**

- 23.7 Edificación y vivienda. Licencias de obra mayor 449
- 23.8 Obras en edificación 449
- 23.9 Licitación oficial por tipología de obra 450
- 23.10 Índices de producción de la industria de la construcción 450
- 23.11 Producción y consumo aparente de acero y cemento 451

#### **F) Indicadores de vehículos**

##### **DISPONIBILIDADES Y UTILIZACIONES DE VEHÍCULOS**

- 23.12 Vehículos de carga, autobuses y autocares 451
- 23.13 Turismos y motocicletas 452

#### **G) Indicadores de los servicios**

- 23.14 Comercio y hostelería 452
- 23.15 Transporte y turismo 453

#### H) Encuestas y opiniones empresariales

- 23.16 Total industria (CNAE 2009) 453
- 23.17 Industria de bienes de consumo, bienes intermedios y bienes de inversión (CNAE 2009) 454
- 23.18 Industria de la construcción (CNAE 2009) 454
- 23.19 Utilización de la capacidad productiva y factores que han limitado la producción. Total industria (excluida construcción) (CNAE 2009) 455

#### I) Índices de precios internacionales

- 23.20 Encuesta de inversiones en la industria (excepto construcción). España 455

### CAPÍTULO 24 EMPLEO Y SALARIOS

#### A) Encuesta de población activa

##### POBLACIÓN DE 16 Y MÁS AÑOS

- 24.1 Resumen 458
- 24.2 Por grupos de edad y sexo 458
- 24.3 Población activa y ocupada por grupos de edad y sexo 459

##### OCUPADOS

- 24.4 Por ramas de actividad según secciones de la CNAE 2009 459
- 24.5 Por situación profesional 460
- 24.6 Asalariados por ramas de actividad según secciones de la CNAE 2009 460
- 24.7 Asalariados según duración de la jornada, tipo de contrato y sexo 461

##### PARADOS

- 24.8 Por ramas de actividad (CNAE 2009) y sexo 461
- 24.9 Por estudios terminados y sexo, situación familiar y duración del paro 462
- 24.10 Parados por tipo de jornada en el empleo buscado y sexo 462

##### TASAS DE ACTIVIDAD Y DESEMPLEO

- 24.11 Actividad por grupos de edad y sexo 463
- 24.12 Paro por grupos de edad y sexo 463
- 24.13 Paro por Comunidades Autónomas 464

#### B) Encuesta de coyuntura laboral

- 24.14 Efectivos laborales y jornada media por ramas de actividad 464

#### C) Estadísticas de empleo

- 24.15 Movimiento laboral registrado: demanda de empleo y paro por ramas de actividad 465
- 24.16 Movimiento laboral registrado: ofertas y demandas de empleo, y colocaciones 465
- 24.17 Contratos de trabajo 466
- 24.18 Beneficiarios de prestaciones por desempleo 466

#### D) Afiliados al, y pensiones del, Sistema de Seguridad Social

- 24.19 Afiliación fin de mes. Altas, bajas y efectivos por regímenes 467
- 24.20 Pensiones en vigor 467
- 24.21 Cuantía media de las pensiones en vigor 468

**E) Convenios, conflictos y otras estadísticas laborales**

- 24.22 Convenios según mes de inicio de efectos económicos 468
- 24.23 Convenios según mes de registro y año del inicio de efectos económicos 469
- 24.24 Conflictos laborales y regulación de empleo 469

**F) Encuesta trimestral de coste laboral**

- 24.25 Coste laboral. Resumen 470
- 24.26 Coste laboral por trabajador y mes. Por ramas de actividad (CNAE 2009) 470
- 24.27 Coste salarial por hora efectiva. Por ramas de actividad (CNAE 2009) 471
- 24.28 Tiempo de trabajo efectivo por trabajador y mes. Por ramas de actividad (CNAE 2009) y tipo de jornada 471

**CAPÍTULO 25 PRECIOS**

**A) Índice de precios de consumo**

- 25.1 General y por grupos de gasto 474
- 25.2 General y por grupos especiales 474

**B) Índice de precios industriales**

- 25.3 General y resumen 475

**POR RAMAS DE ACTIVIDAD (CNAE 2009)**

- 25.4 Industrias extractivas y manufactureras 475
- 25.5 Industrias manufactureras (continuación 1) 476
- 25.6 Industrias manufactureras (continuación 2) y resto 476

**C) Precios en la construcción**

- 25.7 Índice de costes de la construcción y precio medio del metro cuadrado de las viviendas libres tasadas 477

**D) Índices de precios percibidos y pagados por los agricultores**

- 25.8 Total y detalle 477

**E) Índices de precios internacionales**

- 25.9 Mercados internacionales: índice de precios de materias primas no energéticas. Precios del petróleo y del oro 478

**CAPÍTULO 26 ECONOMÍA INTERNACIONAL**

**A) Agregados macroeconómicos**

- 26.1 Producto interior bruto a precios corrientes 480
- 26.2 Producto interior bruto a precios constantes 481

**B) Mercado de trabajo**

- 26.11 Tasas de paro 482
- 26.12 Índice de costes laborales unitarios 483

**C) Precios**

- 26.21 Índice de precios de consumo 484
- 26.22 Índice de precios de producción 485
- 26.23 Índices armonizados de precios de consumo 486

#### D) Tipos de interés y rentabilidades

	26.31	Tipos de intervención de los bancos centrales y tipos de interés a un día	487
	26.32	Tipos de interés interbancarios a tres meses en mercados nacionales	488
	26.33	Rendimientos de la deuda pública a tres años en mercados nacionales	489
	26.34	Rendimientos de la deuda pública a tres años en mercados nacionales (continuación)	490
	26.35	Rendimientos de la deuda pública a largo plazo (a)	491
	26.36	Rendimientos de la deuda pública a largo plazo (a) (continuación)	492
APÉNDICE 1 BANCO DE ESPAÑA. BALANCE DE SITUACIÓN RESUMIDO	A1.1	Balance de situación	494
APÉNDICE 2 ESQUEMAS DE SECTORIZACIÓN	A2.1	Agrupaciones institucionales utilizadas en los cuadros de análisis monetario en el contexto de la zona del euro (capítulos 6 a 8 del Boletín Estadístico)	500
	A2.2	Agrupaciones institucionales utilizadas en los estados de supervisión (capítulo 4 del Boletín Estadístico)	504
	A2.3	Agrupaciones institucionales utilizadas en los cuadros de Contabilidad Nacional (incluidas Cuentas Financieras de la Economía Española) (capítulos 2 y 3 del Boletín Estadístico)	505
APÉNDICE 3 NOTAS METODOLÓGICAS		Nota metodológica del capítulo 10	508
		Nota metodológica. "La deuda de las Administraciones Públicas (AAPP) elaborada según la metodología del Protocolo de Déficit Excesivo (PDE)"	508





## CAPÍTULO 1 PRINCIPALES INDICADORES ECONÓMICOS DE LA ZONA DEL EURO

1. PRINCIPALES INDICADORES ECONÓMICOS DE LA ZONA DEL EURO

1.1 Actividad, precios y mercado de trabajo

Tasas de variación interanual en % salvo indicación contraria

	2021			2022				2023			
					III	IV		I	II	III	IV
<b>A. PIB Y AGREGADOS DE LA DEMANDA (a) (b)</b>											
1. Consumo privado . . . . .	4,2	1,1	2,3	1,2	1,2	1,9	1,2	1,9	1,2	0,3	1,1
2. Consumo público . . . . .	1,6	1,2	0,6	0,7	0,7	0,5	0,9	0,5	0,9	1,7	1,7
3. Formación bruta de capital fijo . . . . .	2,6	1,8	4,4	0,9	0,9	2,5	2,1	2,5	2,1	0,8	1,8
4. DEMANDA INTERIOR . . . . .	3,6	0,8	3,3	1,2	1,2	1,2	1,2	1,2	1,2	0,1	0,8
5. Exportaciones . . . . .	7,3	-0,4	7,8	4,6	4,6	3,2	0,0	3,2	0,0	-2,5	-2,2
6. Importaciones . . . . .	8,0	-0,8	10,1	3,2	3,2	2,1	0,2	2,1	0,2	-3,5	-1,9
7. Saldo neto exterior de bienes y servicios (% sobre PIB) . . . . .	4,2	4,3	3,9	4,3	4,3	4,8	4,2	4,8	4,2	4,3	4,0
8. PIB A PRECIOS DE MERCADO . . . . .	3,4	1,0	2,5	1,9	1,9	1,8	1,1	1,8	1,1	0,6	0,6
<b>B. PRECIOS Y COSTES LABORALES</b>											
1. Deflactor consumo privado (c) . . . . .	6,8	6,1	7,5	8,6	8,6	7,9	6,8	7,9	6,8	5,8	3,8
2. Deflactor consumo público (c) . . . . .	4,3	3,9	4,9	5,6	5,6	4,0	4,4	4,0	4,4	4,0	3,1
3. Deflactor PIB (c) . . . . .	4,7	6,0	4,7	5,7	5,7	6,4	6,3	6,4	6,3	5,9	5,3
4. Remuneración por asalariado (zona euro 19) (b) . . . . .	4,5	5,1	4,0	4,8	4,8	5,4	5,3	5,4	5,3	5,1	4,5
5. Productividad laboral (zona euro 19) (b) . . . . .	1,2	-0,9	0,6	0,3	0,3	-0,4	-0,8	-0,4	-0,8	-1,2	-1,2
6. Coste laboral unitario. Total economía (zona euro 19) (c) . . . . .	3,3	6,0	3,4	4,5	4,5	5,8	6,1	5,8	6,1	6,4	5,7
<b>C. EMPLEO Y PARO</b>											
1. Población ocupada (c)											
1.1. Total economía . . . . .	2,3	2,5	1,8	1,6	1,6	2,8	2,5	2,8	2,5	2,4	2,3
1.2. Industria, excluida construcción . . . . .	1,2	2,4	1,3	1,1	1,1	2,8	2,6	2,8	2,6	2,3	2,0
2. Paro: porcentaje sobre la población activa . . . . .	...	...	...	...	...	...	...	...	...	...	...
2.1. Millones de personas . . . . .	...	...	...	...	...	...	...	...	...	...	...
<b>D. BALANZA DE PAGOS</b>											
1. Cuenta corriente (zona euro 19). Saldo (mm de euros) . . . . .	...	...	...	...	...	...	...	...	...	...	...

Annual percentage changes in % unless otherwise indicated

1. MAIN ECONOMIC INDICATORS OF THE EURO AREA

1.1 Activity, prices and labour market

Fuente: Eurostat y BCE. / Eurostat and ECB.  
a. Entre los componentes no se ha incluido la variación de existencias/ Components exclude changes in inventories.  
b. Volúmenes encadenados. Datos corregidos de efectos estacionales y de calendario. SEC2010. / Chain linked volume. Seasonal and calendar effects adjusted data. ESA 2010.  
c. Datos corregidos de efectos estacionales y calendario. SEC2010./ Seasonal and calendar effects adjusted data. ESA 2010.

**1. PRINCIPALES INDICADORES ECONÓMICOS DE LA ZONA DEL EURO.**  
Cuentas económicas de la zona del euro (SEC 2010).

**1.2.a Ahorro, inversión y financiación.**  
Total de sectores residentes.

mm de euros

	Adquisiciones netas de activos no financieros			Variaciones del patrimonio neto			Capacidad /necesidad de financiación = Operaciones financieras netas	Operaciones financieras netas de los sectores de la zona del euro				PIB de la zona del euro
	Total	Formación bruta de capital fijo	Variación de existencias y otros (b)	Total	Ahorro bruto	Transferencias netas de capital a cobrar		Sociedades no financieras	Instituciones financieras	Administraciones públicas	Hogares e ISFLSH	
	1	2	3	4	5	6	7	8	9	10	11	12
<b>18</b>	2 576	2 467	109	847	2 901	12	299	-41	145	-50	260	11 644
<b>19</b>	2 767	2 691	76	908	3 052	11	238	-138	95	-77	364	12 029
<b>20</b>	2 597	2 557	40	582	2 797	14	204	33	113	-812	864	11 487
<b>21</b>	2 915	2 753	162	975	3 291	39	410	197	155	-651	705	12 439
<b>22</b>	3 311	3 047	264	706	3 243	44	83	127	90	-486	339	13 411
<b>19 IV</b>	757	752	5	274	815	3	46	-52	17	12	76	3 128
<b>20 I</b>	706	661	45	156	705	4	-22	-66	23	-120	139	2 878
<b>II</b>	576	566	10	40	593	3	-3	-92	24	-314	375	2 638
<b>III</b>	622	626	-5	150	705	3	96	124	41	-185	124	2 916
<b>IV</b>	694	704	-11	236	794	4	133	67	25	-193	226	3 055
<b>21 I</b>	691	630	61	219	787	5	123	79	47	-249	244	2 921
<b>II</b>	710	691	19	234	807	9	127	-13	33	-196	296	3 066
<b>III</b>	714	676	38	246	827	13	100	110	46	-116	68	3 145
<b>IV</b>	799	755	44	276	869	11	60	20	29	-90	98	3 306
<b>22 I</b>	796	706	91	184	803	8	7	15	23	-128	90	3 197
<b>II</b>	828	767	61	151	783	10	30	-29	11	-74	117	3 321
<b>III</b>	851	759	92	172	815	10	-14	55	27	-129	41	3 357
<b>IV</b>	836	815	21	199	842	17	61	87	30	-154	91	3 536
<b>23 I</b>	810	770	41	178	842	10	40	111	10	-147	59	3 435
<b>II</b>	816	807	9	182	853	9	50	-80	26	-98	198	3 544
<b>III</b>	801	779	22	222	897	10	100	105	37	-90	40	3 557

Ahorro, inversión y financiación total sectores residentes

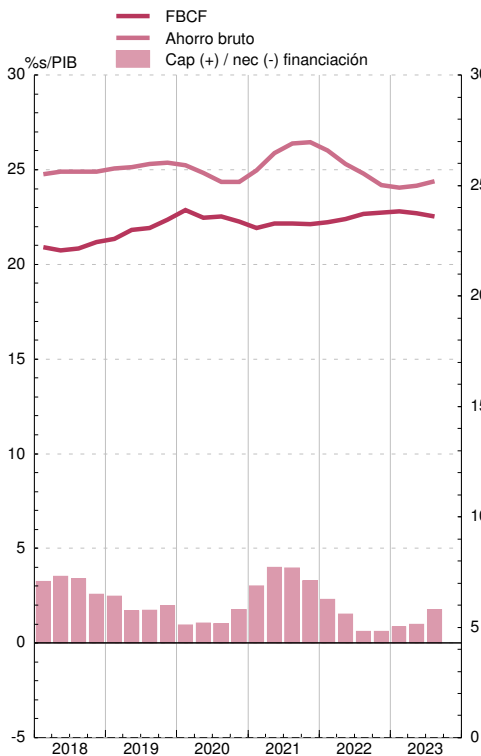

Operaciones financieras. Sectores residentes no financieros

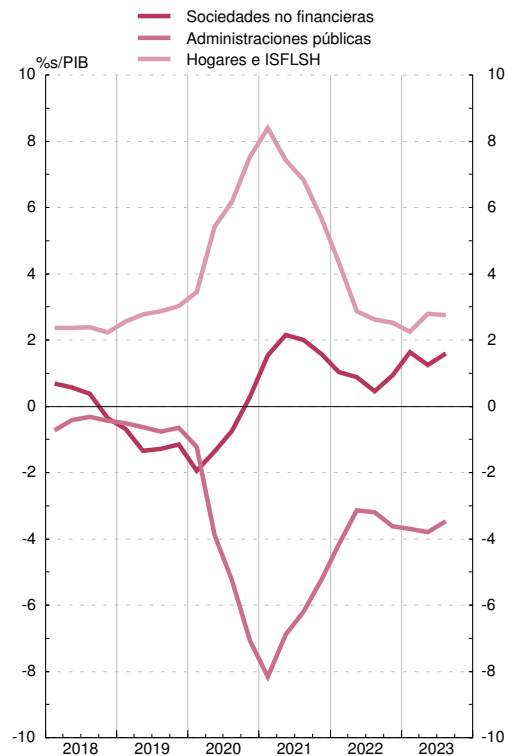

1. PRINCIPALES INDICADORES ECONÓMICOS DE LA ZONA DEL EURO.  
Cuentas económicas de la zona del euro (SEC 2010).

1.2.b Operaciones financieras.  
Total de sectores residentes.

mm de euros

	Operaciones financieras netas = Cap./Nec. de financiación)	Adquisiciones netas de activos financieros de la zona del euro frente al resto del mundo						Pasivos netos contraídos por la zona del euro frente al resto del mundo						Balance financiero		
		Total	Efectivo y depósitos	Valores representativos de deuda	Préstamos	Participaciones en el capital y en fondos de inversión	Resto	Total	Efectivo y depósitos	Valores representativos de deuda	Préstamos	Participaciones en el capital y en fondos de inversión	Resto	Activos financieros netos	Activos financieros frente Resto del Mundo	Pasivos frente Resto del Mundo
	1	2	3	4	5	6	7	8	9	10	11	12	13	14	15	16
<b>18</b>	299	160	48	170	101	-228	69	-139	185	-113	-23	-232	45	-1 523	26 132	27 654
<b>19</b>	238	701	90	388	-89	235	76	463	-206	238	-26	310	147	-1 263	28 441	29 704
<b>20</b>	204	1 008	169	374	-116	482	99	804	375	7	-54	468	8	-1 054	28 769	29 823
<b>21</b>	410	1 615	37	416	268	525	369	1 205	506	-165	141	550	172	-648	32 484	33 132
<b>22</b>	83	-165	-79	-37	-5	-268	224	-248	14	23	-90	-284	88	-273	31 275	31 548
<b>19 / IV</b>	46	-494	-161	63	-395	56	-58	-540	-289	-77	-87	-55	-31	-1 263	28 441	29 704
<b>20 / I</b>	-22	589	381	-83	145	-53	200	612	430	190	3	-79	68	-1 101	27 848	28 950
<b>II</b>	-3	116	-188	287	-167	226	-43	119	-230	96	-5	348	-91	-1 209	28 452	29 661
<b>III</b>	96	184	70	9	-21	126	-0	88	30	26	-52	67	16	-1 169	28 375	29 545
<b>IV</b>	133	118	-94	161	-73	183	-58	-15	145	-305	-1	132	14	-1 054	28 769	29 823
<b>21 / I</b>	123	582	67	98	99	244	74	459	212	79	7	135	26	-1 030	30 120	31 150
<b>II</b>	127	249	11	124	-1	162	-47	123	63	-62	2	176	-56	-903	30 664	31 567
<b>III</b>	100	496	-35	78	140	104	209	396	115	-32	42	99	172	-792	31 457	32 249
<b>IV</b>	60	288	-7	116	30	16	133	227	116	-149	91	139	31	-648	32 484	33 132
<b>22 / I</b>	7	432	141	-5	112	81	103	425	249	109	20	-47	93	-404	32 489	32 893
<b>II</b>	30	-23	-35	-54	42	-32	55	-53	37	-73	20	-27	-10	-185	32 226	32 411
<b>III</b>	-14	-59	25	-74	42	-154	102	-44	-39	15	28	-114	66	-10	32 548	32 558
<b>IV</b>	61	-515	-210	95	-200	-164	-36	-576	-233	-28	-158	-96	-60	-273	31 275	31 548
<b>23 / I</b>	40	405	179	29	125	93	-20	366	100	134	76	31	24	-449	31 780	32 229
<b>II</b>	50	5	-68	181	4	-42	-71	-45	-103	121	-14	-59	11	-406	31 928	32 334
<b>III</b>	100	102	-2	88	41	7	-31	2	-98	85	-18	19	14	-260	32 055	32 315

Operaciones financieras

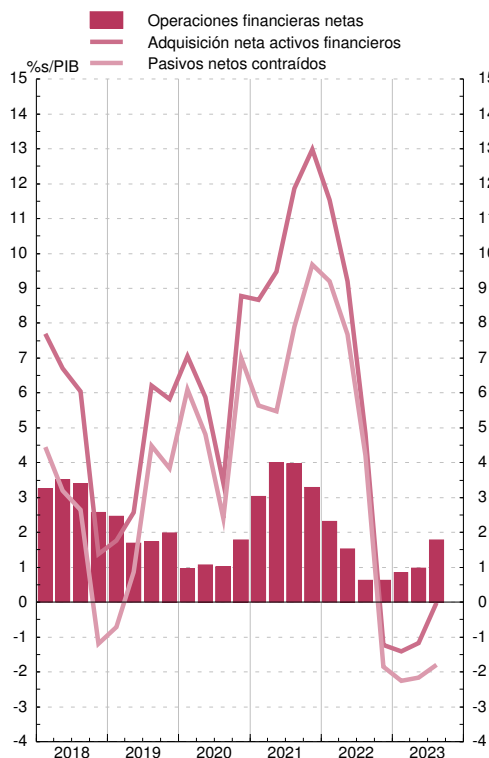

Balance financiero

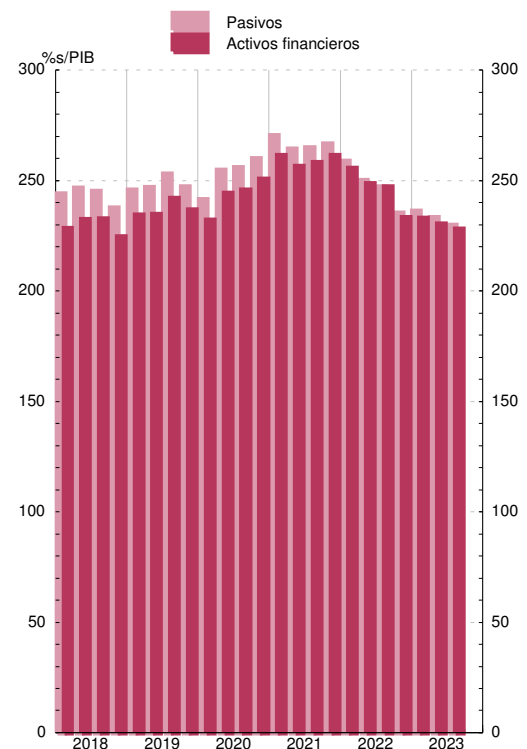

Véanse notas al final del capítulo.

**1. PRINCIPALES INDICADORES ECONÓMICOS DE LA ZONA DEL EURO.**  
Cuentas económicas de la zona del euro (SEC 2010).

**1.3 Operaciones financieras.**  
Sociedades no financieras.

mm de euros

	Adquisiciones netas de activos financieros							Pasivos netos contraídos					Balance financiero		
	Total	Efectivo y depósitos	Valores representativos de deuda	Préstamos	Participaciones en el ctal. y en fondos de inversión	Resto	Total	Valores representativos de deuda	Préstamos	Participaciones en el ctal. y en fondos de inversiones	Resto	Activos financieros netos	Activos financieros	Pasivos	
	1	2	3	4	5	6	7	8	9	10	11	12	13	14	15
<b>18</b>	-41	554	101	6	89	338	19	595	45	280	188	77	-43 885	25 853	36 523
<b>19</b>	-138	543	147	-5	59	362	-22	681	70	146	251	190	-45 946	28 293	40 178
<b>20</b>	33	1 080	549	18	145	302	67	1 048	195	448	319	67	-45 905	29 305	41 294
<b>21</b>	197	1 617	298	-11	310	349	672	1 421	92	464	312	547	-50 960	33 684	46 783
<b>22</b>	127	1 024	189	33	234	281	286	897	12	520	149	203	-48 155	33 365	45 460
<b>19 IV</b>	-52	97	68	8	-3	88	-64	149	5	-23	119	63	-11 885	28 293	40 178
<b>20 I</b>	-66	267	85	3	19	153	8	333	47	214	75	-23	-10 786	26 590	37 376
<b>II</b>	-92	154	298	10	17	34	-206	246	113	146	46	-78	-11 516	27 667	39 184
<b>III</b>	124	381	110	3	48	114	105	257	34	32	117	78	-11 614	27 977	39 591
<b>IV</b>	67	279	56	2	61	1	160	212	1	56	80	90	-11 989	29 305	41 294
<b>21 I</b>	79	324	41	-6	66	91	131	244	18	139	72	13	-12 405	30 484	42 889
<b>II</b>	-13	301	39	0	113	62	87	313	16	96	95	109	-12 799	31 574	44 373
<b>III</b>	110	435	73	-3	113	47	205	326	14	94	48	158	-12 656	32 079	44 735
<b>IV</b>	20	558	144	-2	17	149	249	538	44	136	97	268	-13 100	33 684	46 783
<b>22 I</b>	15	242	31	5	80	122	3	227	2	151	47	9	-12 514	33 005	45 519
<b>II</b>	-29	229	19	12	87	116	-4	259	3	154	82	19	-11 920	32 305	44 225
<b>III</b>	55	275	59	10	109	-20	116	220	-3	231	-48	39	-11 626	32 585	44 212
<b>IV</b>	87	278	81	6	-43	63	171	191	11	-16	68	135	-12 095	33 365	45 460
<b>23 I</b>	111	37	-132	26	47	47	49	-75	4	29	-24	-81	-12 757	34 195	46 952
<b>II</b>	-80	-55	-75	11	45	27	-64	25	14	57	-50	6	-12 906	34 254	47 160
<b>III</b>	105	220	36	19	72	72	21	115	15	38	60	4	-12 410	33 956	46 366

Operaciones financieras

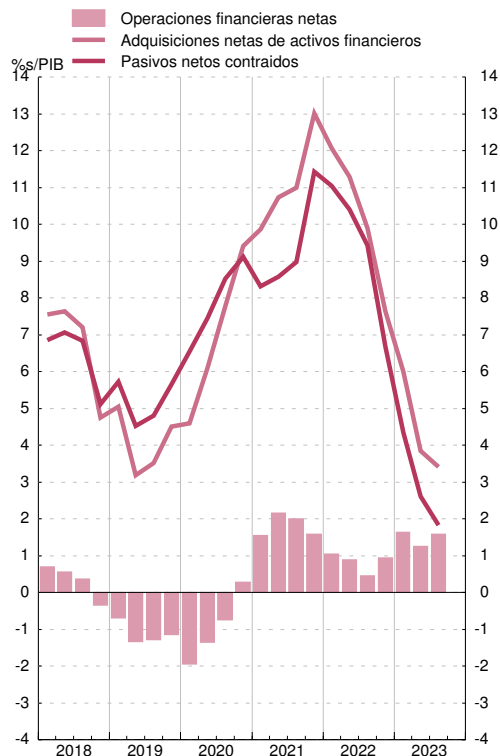

Balance financiero

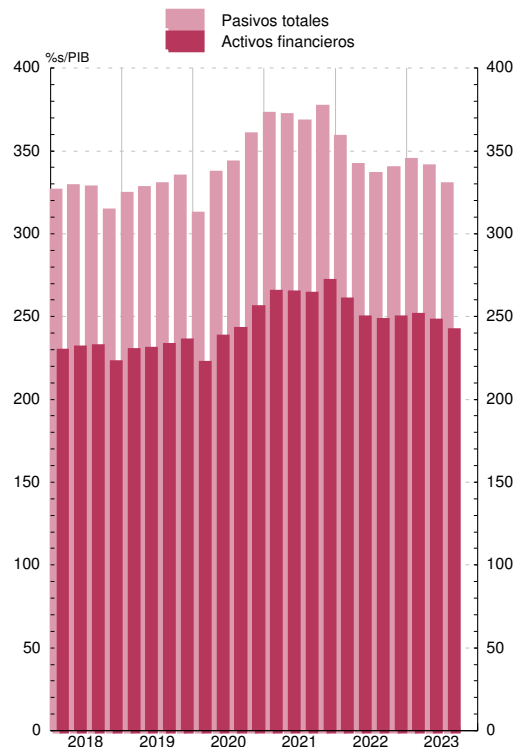

1. PRINCIPALES INDICADORES ECONÓMICOS DE LA ZONA DEL EURO.  
Cuentas económicas de la zona del euro (SEC 2010).

1.4 Operaciones financieras.  
Hogares e ISFLSH.

mm de euros

	Adquisiciones netas de activos financieros						Pasivos netos contraídos			Balance financiero			
	Total	Efectivo y depósitos	Valores representativos de deuda	Participaciones en el ctal. y en fondos de inversión	Seguros, pensiones y garantías estandarizadas	Otras cuentas pendientes de cobro	Total	Préstamos	Resto	Activos financieros netos	Activos financieros	Pasivos	
	1	2	3	4	5	6	7	8	9	10	11	12	13
<b>18</b>	260	461	324	-28	28	182	-43	201	211	-10	67 006	24 082	7 593
<b>19</b>	364	641	417	-62	29	239	20	277	243	34	71 400	26 143	7 847
<b>20</b>	864	1 100	688	-40	190	188	73	236	205	31	74 457	27 672	8 069
<b>21</b>	705	1 033	461	-41	312	201	97	328	290	38	82 860	29 694	8 378
<b>22</b>	339	728	372	84	89	144	37	390	274	116	78 607	28 168	8 712
<b>19 / IV</b>	76	161	122	-6	42	21	-18	84	63	21	18 295	26 143	7 847
<b>20 / I</b>	139	159	109	-24	17	36	21	20	16	4	17 487	25 349	7 862
<b>II</b>	375	425	266	7	91	51	10	51	58	-8	18 579	26 481	7 902
<b>III</b>	124	190	97	-10	44	45	16	66	71	-5	18 787	26 749	7 961
<b>IV</b>	226	325	216	-13	38	57	27	99	59	40	19 604	27 672	8 069
<b>21 / I</b>	244	325	136	-13	73	58	70	81	48	33	20 088	28 237	8 149
<b>II</b>	296	366	162	-7	103	52	54	71	94	-23	20 676	28 895	8 219
<b>III</b>	68	139	52	-14	50	49	2	71	76	-6	20 780	29 071	8 291
<b>IV</b>	98	203	111	-8	87	43	-30	105	72	33	21 316	29 694	8 378
<b>22 / I</b>	90	161	74	0	-10	49	48	72	61	11	20 584	29 019	8 434
<b>II</b>	117	285	123	30	70	31	31	168	108	60	19 530	28 113	8 583
<b>III</b>	41	119	85	24	5	30	-24	78	70	8	19 037	27 689	8 652
<b>IV</b>	91	163	91	30	24	34	-17	72	35	37	19 456	28 168	8 712
<b>23 / I</b>	59	89	-73	111	10	40	2	29	3	26	20 072	28 812	8 740
<b>II</b>	198	204	58	85	36	16	8	7	30	-23	20 424	29 167	8 743
<b>III</b>	40	51	-25	77	3	1	-4	11	6	4	20 030	28 772	8 742

Operaciones financieras

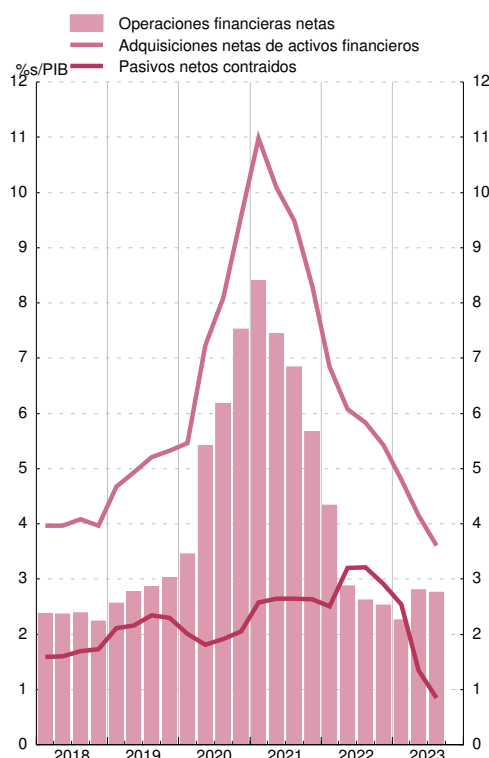

Balance financiero

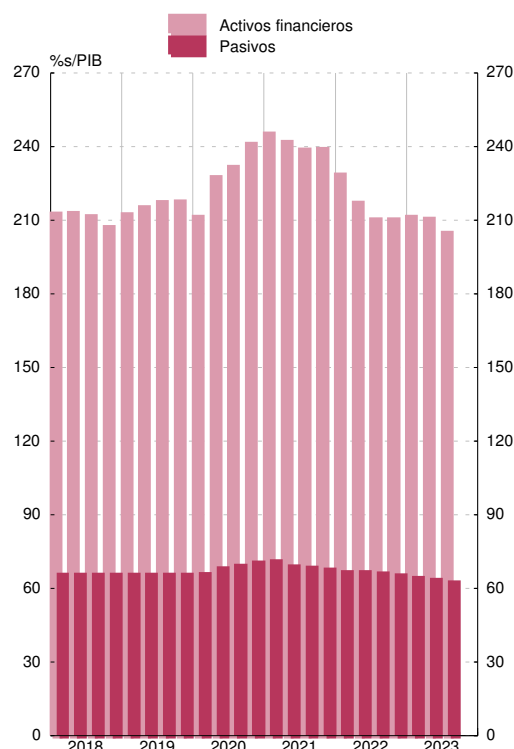

**1. PRINCIPALES INDICADORES ECONÓMICOS DE LA ZONA DEL EURO**

**1.5 Precios**

Fuente: Eurostat

Tasas de variación interanual

		Índice armonizado de precios de consumo (IAPC)								Índice de Precios de producción industrial										
		Total		Bienes			Servicios			Total industria, excluida construcción		Bienes								
				Alimentos		Industriales							Consumo		Equipo		Intermedios no energéticos		Energía	
				Total (a)	Elaborados (a)	No elaborados	Total	No energéticos	Energía											
1	2	3	4	5	6	7	8	9	10	11	12	13	14	15	16	17	18	19	20	
<b>21</b>	M	2,6	3,4	1,5	1,5	1,7	4,5	1,5	13,2	1,5	12,3	2,1	2,5	10,9	32,4					
<b>22</b>	M	8,4	11,9	9,0	8,6	10,4	13,5	4,6	37,0	3,5	34,5	12,1	7,2	20,5	88,0					
<b>23</b>	M	5,5	5,8	11,0	11,6	9,1	3,1	5,0	-1,4	4,9	-2,6	8,4	5,2	-0,4	-13,9					
<b>23</b>	Feb	8,5	11,1	15,0	15,4	13,9	8,9	6,8	13,7	4,8	12,7	14,6	7,4	9,4	15,7					
	Mar	6,9	8,1	15,5	15,7	14,7	4,3	6,6	-0,9	5,1	5,5	12,9	6,7	5,9	-0,1					
	Abr	7,0	8,1	13,5	14,6	10,0	5,2	6,2	2,3	5,2	0,9	10,6	6,2	1,1	-9,3					
	May	6,1	6,8	12,5	13,4	9,6	3,7	5,8	-1,8	5,0	-1,6	9,4	5,7	-1,6	-13,5					
	Jun	5,5	5,5	11,6	12,4	9,0	2,2	5,5	-5,6	5,4	-3,3	8,5	5,4	-2,7	-16,6					
	Jul	5,3	4,8	10,8	11,3	9,2	1,6	5,0	-6,1	5,6	-7,6	7,3	4,7	-4,0	-24,3					
	Ago	5,2	4,9	9,7	10,3	7,8	2,2	4,7	-3,3	5,5	-11,5	6,3	4,5	-4,5	-30,7					
	Sep	4,3	4,0	8,8	9,4	6,6	1,4	4,1	-4,6	4,7	-12,4	5,4	4,1	-4,8	-31,3					
	Oct	2,9	1,7	7,4	8,4	4,5	-1,4	3,5	-11,2	4,6	-9,5	4,1	3,7	-5,3	-24,9					
	Nov	2,4	1,3	6,9	7,1	6,3	-1,7	2,9	-11,5	4,0	-8,9	3,5	3,1	-5,1	-23,9					
	Dic	2,9	2,1	6,1	5,9	6,8	-0,1	2,5	-6,7	4,0	-10,6	3,1	2,9	-4,9	-27,6					
<b>24</b>	Ene	2,8	1,8	5,6	5,2	6,9	-0,3	2,0	-6,1	4,0	...	...	...	...	...					
	Feb	2,6	1,5	3,9	4,5	2,1	0,2	1,6	-3,7	4,0	...	...	...	...	...					

**ÍNDICES ARMONIZADOS DE PRECIOS DE CONSUMO**

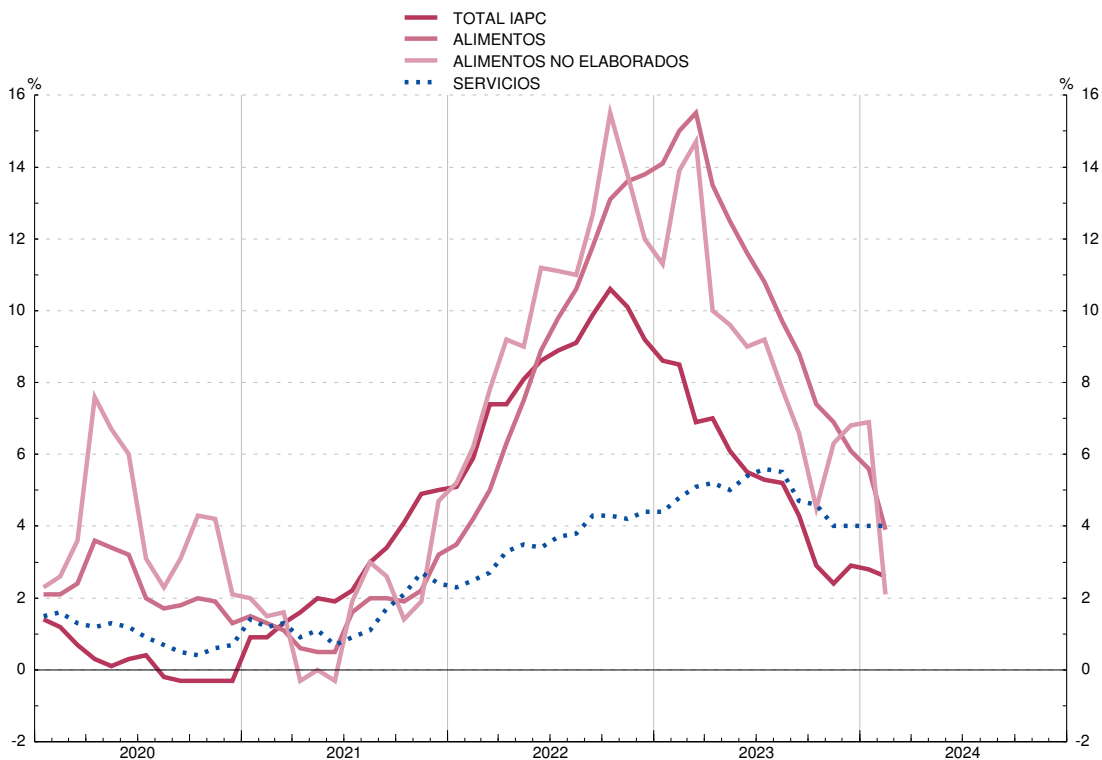

(a) Incluidas bebidas alcohólicas y tabaco.

**1. PRINCIPALES INDICADORES ECONÓMICOS DE LA ZONA DEL EURO**

**1.6 Déficit según el Protocolo de Déficit Excesivo (PDE) de las Administraciones Públicas (a)**

Fuente: Eurostat y BCE

Porcentajes del PIB

	Total	Países de la zona del euro								
		Bélgica	Alemania	Estonia	Irlanda	Grecia	España	Francia	Croacia	Italia
	1	2	3	4	5	6	7	8	9	10
04	-2,9	-0,2	-3,3	2,4	1,3	-8,8	-0,1	-3,6	-5,7	-3,5
05	-2,6	-2,7	-3,3	1,1	1,6	-6,2	1,2	-3,4	-3,0	-4,1
06	-1,5	0,2	-1,7	2,9	2,8	-5,9	2,1	-2,4	-1,9	-3,6
07	-0,7	0,1	0,3	2,7	0,3	-6,7	1,9	-2,6	-2,1	-1,3
08	-2,2	-1,1	-0,1	-2,6	-7,0	-10,2	-4,6	-3,3	-2,3	-2,6
09	-6,2	-5,4	-3,2	-2,2	-13,9	-15,2	-11,3	-7,2	-7,0	-5,1
10	-6,3	-4,1	-4,4	0,2	-32,1	-11,4	-9,5	-6,9	-6,7	-4,2
11	-4,3	-4,3	-0,9	1,1	-13,6	-10,5	-9,7	-5,2	-7,6	-3,6
12	-3,8	-4,3	0,0	-0,3	-8,5	-9,2	-11,6	-5,0	-5,5	-2,9
13	-3,1	-3,1	0,0	0,2	-6,4	-13,5	-7,5	-4,1	-5,5	-2,9
14	-2,5	-3,1	0,6	0,7	-3,6	-3,7	-6,1	-3,9	-5,2	-3,0
15	-2,0	-2,4	1,0	0,1	-2,0	-5,9	-5,3	-3,6	-3,5	-2,6
16	-1,5	-2,4	1,2	-0,4	-0,8	0,2	-4,3	-3,6	-1,0	-2,4
17	-0,9	-0,7	1,3	-0,5	-0,3	0,8	-3,1	-3,0	0,6	-2,4
18	-0,4	-0,9	2,0	-0,6	0,1	0,9	-2,6	-2,3	-0,1	-2,2
19	-0,6	-2,0	1,5	0,1	0,5	0,9	-3,1	-3,1	0,2	-1,5
20	-7,1	-8,9	-4,3	-5,4	-5,0	-9,7	-10,1	-9,0	-7,3	-9,6
21 III	-6,2	-6,7	-4,1	-3,8	-3,2	-9,5	-7,6	-7,9	-3,5	-9,2
IV	-5,2	-5,4	-3,6	-2,5	-1,5	-7,0	-6,7	-6,5	-2,5	-8,8
22 I	-4,2	-4,6	-2,6	-1,8	-0,2	-5,2	-5,4	-5,2	-1,5	-8,1
II	-3,1	-3,9	-1,6	-0,5	0,7	-2,9	-4,8	-4,2	0,1	-7,2
III	-3,2	-3,5	-1,8	-0,3	1,6	-3,1	-4,1	-4,3	0,4	-7,7
IV	-3,6	-3,5	-2,5	-1,0	1,7	-2,4	-4,7	-4,8	0,1	-8,0
23 I	-3,7	-3,9	-3,0	-1,3	2,0	-2,5	-4,4	-4,6	-0,2	-8,1
II	-3,8	-4,0	-3,1	-1,7	2,2	-2,4	-4,6	-4,9	-0,4	-7,9
III	-3,5	-4,1	-2,7	-2,2	1,9	-1,2	-4,4	-4,8	0,3	-6,8

**1. PRINCIPALES INDICADORES ECONÓMICOS DE LA ZONA DEL EURO**

**1.6 (Cont.) Déficit según el Protocolo de Déficit Excesivo (PDE) de las Administraciones Públicas (a)**

Fuente: Eurostat y BCE

Porcentajes del PIB

	Países de la zona del euro										
	Chipre	Letonia	Lituania	Luxemburgo	Malta	Países Bajos	Austria	Portugal	Eslovenia	Eslovaquia	Finlandia
	11	12	13	14	15	16	17	18	19	20	21
04	-3,7	-1,2	-1,4	-1,4	-4,2	-1,8	-4,8	-6,2	-1,9	-2,3	2,2
05	-2,2	-0,5	-0,3	-0,2	-2,8	-0,5	-2,5	-6,1	-1,3	-2,9	2,7
06	-1,0	-0,5	-0,3	1,9	-2,5	-0,0	-2,5	-4,2	-1,2	-3,6	4,0
07	3,2	-0,6	-0,8	4,4	-2,1	-0,2	-1,4	-2,9	-0,0	-2,1	5,1
08	0,9	-4,3	-3,1	3,4	-4,1	0,1	-1,5	-3,7	-1,4	-2,5	4,2
09	-5,4	-9,5	-9,1	-0,2	-3,1	-5,2	-5,3	-9,9	-5,8	-8,1	-2,5
10	-4,7	-8,6	-6,9	-0,3	-2,2	-5,3	-4,4	-11,4	-5,6	-7,5	-2,5
11	-5,7	-4,3	-8,9	0,7	-3,0	-4,4	-2,6	-7,7	-6,6	-4,3	-1,0
12	-5,7	-1,4	-3,2	0,5	-3,4	-3,9	-2,2	-6,2	-4,0	-4,4	-2,2
13	-5,6	-1,2	-2,6	0,8	-2,2	-3,0	-2,0	-5,1	-14,6	-2,9	-2,5
14	-8,8	-1,6	-0,6	1,3	-1,5	-2,3	-2,7	-7,4	-5,5	-3,1	-3,0
15	-0,9	-1,5	-0,3	1,3	-0,9	-1,9	-1,0	-4,4	-2,8	-2,7	-2,4
16	0,3	-0,0	0,3	1,9	1,1	0,1	-1,5	-1,9	-1,9	-2,6	-1,7
17	1,9	-0,3	0,4	1,4	3,3	1,4	-0,8	-3,0	-0,1	-1,0	-0,7
18	-3,6	-0,7	0,5	3,0	2,0	1,5	0,2	-0,3	0,7	-1,0	-0,9
19	0,9	-0,5	0,5	2,2	0,5	1,8	0,6	0,1	0,7	-1,2	-0,9
20	-5,7	-4,5	-6,5	-3,4	-9,6	-3,7	-8,0	-5,8	-7,6	-5,4	-5,6
21 III	-4,7	-5,9	-3,5	-0,5	-7,7	-3,1	-8,3	-3,9	-5,9	-5,2	-4,5
IV	-1,9	-7,2	-1,1	0,6	-7,4	-2,2	-5,8	-2,9	-4,6	-5,2	-2,8
22 I	-0,3	-5,4	-0,1	0,6	-7,2	-1,4	-4,0	-1,7	-3,7	-4,2	-1,9
II	0,8	-4,5	0,7	0,7	-5,9	-0,2	-2,3	0,1	-3,3	-3,2	-1,1
III	2,4	-4,3	0,8	0,6	-5,3	-0,3	-3,0	1,0	-3,0	-2,7	-0,6
IV	2,4	-4,6	-0,7	-0,3	-5,6	-0,1	-3,5	-0,3	-3,0	-2,0	-0,8
23 I	3,0	-4,4	-1,2	-0,6	-4,8	-0,1	-3,3	0,1	-3,2	-2,6	-0,4
II	3,4	-3,0	-1,2	-0,7	-4,2	-0,2	-3,6	0,0	-3,2	-3,4	-1,1
III	3,2	-3,3	-1,1	-0,4	-3,4	0,1	-3,5	0,5	-3,5	-4,7	-1,5

Véanse notas al final del capítulo.



**1. PRINCIPALES INDICADORES ECONÓMICOS DE LA ZONA DEL EURO**

**1.7 Deuda según el Protocolo de Déficit Excesivo (PDE) de las Administraciones Públicas (a)**

Fuente: Eurostat y BCE

Porcentajes del PIB

	Total	Países de la zona del euro								
		Bélgica	Alemania	Estonia	Irlanda	Grecia	España	Francia	Croacia	Italia
	1	2	3	4	5	6	7	8	9	10
<b>04</b>	69,6	97,2	65,2	5,1	28,1	102,9	45,4	65,9	39,9	105,1
<b>05</b>	70,3	95,1	67,5	4,7	26,1	107,4	42,4	67,4	40,9	106,6
<b>06</b>	68,3	91,5	66,9	4,6	23,6	103,6	39,1	64,6	38,4	106,7
<b>07</b>	65,9	87,3	64,2	3,8	23,9	103,1	35,8	64,5	37,1	106,2
<b>08</b>	69,6	93,2	65,7	4,5	42,5	109,4	39,7	68,8	38,9	103,9
<b>09</b>	80,2	100,2	73,2	7,2	61,8	126,7	53,3	83,0	48,1	116,6
<b>10</b>	85,6	100,3	82,0	6,7	86,2	147,5	60,5	85,3	57,0	119,2
<b>11</b>	87,5	103,5	79,4	6,2	110,4	175,2	69,9	87,8	63,3	119,7
<b>12</b>	91,0	104,8	80,7	9,8	119,9	162,0	90,0	90,6	69,1	126,5
<b>13</b>	93,0	105,5	78,3	10,2	120,1	178,2	100,5	93,4	80,0	132,5
<b>14</b>	93,2	107,0	75,3	10,6	104,0	180,3	105,1	94,9	83,6	135,4
<b>15</b>	91,3	105,2	71,9	10,1	76,5	176,7	103,3	95,6	83,0	135,3
<b>16</b>	90,4	105,0	69,0	10,0	74,4	180,5	102,7	98,0	79,5	134,8
<b>17</b>	88,1	102,0	65,2	9,1	67,4	179,5	101,8	98,1	76,3	134,2
<b>18</b>	86,1	99,9	61,9	8,2	62,9	186,4	100,4	97,8	73,1	134,5
<b>19</b>	84,1	97,6	59,6	8,5	57,1	180,6	98,2	97,4	70,9	134,2
<b>20</b>	97,2	111,8	68,8	18,6	58,1	207,0	120,3	114,6	86,8	154,9
<b>21 III</b>	96,7	110,9	68,9	19,2	56,7	203,7	120,6	115,1	81,1	151,8
<b>IV</b>	94,7	108,0	69,0	17,8	54,4	195,0	116,8	112,9	78,1	147,1
<b>22 I</b>	94,5	108,0	67,6	17,4	52,3	190,5	115,9	114,8	75,5	148,5
<b>II</b>	93,5	107,5	67,4	16,9	50,5	184,4	114,5	113,3	72,4	146,4
<b>III</b>	92,2	105,6	66,8	15,9	48,5	177,5	114,0	113,5	69,8	143,1
<b>IV</b>	90,9	104,3	66,1	18,5	44,4	172,6	111,6	111,8	68,2	141,7
<b>23 I</b>	90,7	106,4	65,7	17,2	43,6	169,3	111,2	112,3	69,1	140,9
<b>II</b>	90,3	105,9	64,7	18,5	43,2	167,1	111,2	111,8	66,5	142,5
<b>III</b>	89,9	108,0	64,8	18,2	43,6	165,5	109,8	111,9	64,4	140,6

**1. PRINCIPALES INDICADORES ECONÓMICOS DE LA ZONA DEL EURO**

**1.7 (Cont.) Deuda según el Protocolo de Déficit Excesivo (PDE) de las Administraciones Públicas (a)**

Fuente: Eurostat y BCE

Porcentajes del PIB

	Países de la zona del euro										
	Chipre	Letonia	Lituania	Luxemburgo	Malta	Países Bajos	Austria	Portugal	Eslovenia	Eslovaquia	Finlandia
	11	12	13	14	15	16	17	18	19	20	21
<b>04</b>	64,8	14,6	18,7	7,8	71,3	50,3	65,2	67,1	26,9	41,7	44,9
<b>05</b>	63,4	11,9	17,6	8,0	69,9	49,8	68,6	72,2	26,4	34,7	42,1
<b>06</b>	59,3	10,0	17,3	8,2	64,3	45,2	67,3	73,7	26,1	31,4	40,2
<b>07</b>	54,0	8,4	15,9	8,1	61,9	43,0	65,0	72,7	22,8	30,3	36,0
<b>08</b>	45,5	18,5	14,6	14,6	61,8	54,7	68,7	75,6	21,8	28,6	34,7
<b>09</b>	54,3	37,0	28,0	15,3	66,3	56,8	79,9	87,8	34,5	36,4	44,1
<b>10</b>	56,3	47,6	36,2	19,1	65,5	59,3	82,7	100,2	38,3	40,6	50,1
<b>11</b>	65,8	45,1	37,1	18,5	70,0	61,7	82,4	114,4	46,5	43,2	51,9
<b>12</b>	80,1	42,4	39,7	20,8	66,6	66,2	81,9	129,0	53,6	51,7	57,7
<b>13</b>	103,7	40,3	38,7	22,4	66,4	67,7	81,3	131,4	70,0	54,7	60,6
<b>14</b>	108,8	41,6	40,5	21,9	62,1	67,9	84,0	132,9	80,3	53,5	64,5
<b>15</b>	107,5	37,0	42,5	21,1	56,2	64,7	84,9	131,2	82,6	51,7	68,3
<b>16</b>	103,2	40,3	39,7	19,6	54,7	61,9	82,8	131,5	78,5	52,3	68,0
<b>17</b>	93,2	38,9	39,1	21,8	47,8	57,0	78,5	126,1	74,2	51,5	66,0
<b>18</b>	98,5	37,0	33,7	20,9	43,4	52,4	74,1	121,5	70,3	49,4	64,8
<b>19</b>	93,0	36,7	35,8	22,4	40,0	48,6	70,6	116,6	65,4	48,0	64,9
<b>20</b>	114,9	42,2	46,2	24,6	52,2	54,7	83,0	134,9	79,6	58,9	74,7
<b>21 III</b>	105,4	42,8	44,4	25,5	54,1	52,2	84,1	128,4	79,2	59,6	74,0
<b>IV</b>	99,3	44,0	43,4	24,5	53,9	51,7	82,5	124,5	74,4	61,1	72,6
<b>22 I</b>	99,8	42,1	39,5	22,6	54,9	50,0	83,5	123,6	75,3	60,4	72,5
<b>II</b>	93,4	42,0	39,3	25,4	52,5	50,0	82,7	121,9	75,0	59,2	72,6
<b>III</b>	89,7	40,1	37,0	24,7	51,5	48,2	81,3	118,4	74,4	57,5	71,9
<b>IV</b>	85,6	41,0	38,1	24,7	51,6	50,1	78,4	112,4	72,3	57,8	73,3
<b>23 I</b>	83,1	43,0	38,1	28,3	51,5	48,3	80,2	112,3	72,0	58,0	73,3
<b>II</b>	85,1	39,5	38,1	28,2	49,6	46,9	78,5	110,0	70,4	59,6	74,5
<b>III</b>	79,4	41,4	37,4	25,7	49,3	45,9	78,2	107,5	71,4	58,6	73,8

Véanse notas al final del capítulo.

1. PRINCIPALES INDICADORES ECONÓMICOS DE LA ZONA DEL EURO

1.8 Balances agregado y consolidado y operaciones (flujos ajustados) de las IFM residentes en la zona del euro, incluyendo el Eurosistema

mm de euros

	Balance agregado de las IFM residentes en la zona del euro, incluyendo el Eurosistema / Aggregated balance sheet of euro area MFIs, including the Eurosystem		Saldos entre las IFM residentes en la zona euro del sistema / Internal position of MFIs of the euro area		Contrapartida de las transacciones monetarias de la Administración Central / Counterpart transactions of Central Government		Balance consolidado de las IFM residentes en la zona del euro, incluyendo el Eurosistema / Consolidated balance sheet of euro area MFIs, including the Eurosystem (a)		Diferencia de saldos / Monthly differences in level	Ajustes / Adjustments	Operaciones (flujos ajustados) / Transactions (adjusted flows)	
	1	2	3	4	5	6	7=1-3+5	8=2-4+6				9=8-7
	ene 24	feb 24	ene 24	feb 24	ene 24	feb 24	ene 24	feb 24	ene 24	feb 24	ene 24	feb 24
<b>1 ACTIVO</b>	<b>49 847</b>	<b>50 129</b>	<b>15 991</b>	<b>16 100</b>	<b>180</b>	<b>186</b>	<b>34 036</b>	<b>34 216</b>	<b>180</b>	<b>-24</b>	<b>204</b>	<b>1</b>
<b>2 Préstamos y créditos a residentes en la zona del euro</b>	<b>27 707</b>	<b>27 815</b>	<b>13 574</b>	<b>13 668</b>	-	-	<b>14 133</b>	<b>14 147</b>	<b>13</b>	<b>-8</b>	<b>22</b>	<b>2</b>
3 IFM	13 574	13 668	13 574	13 668	-	-	988	977	-10	0	-10	3
4 Administraciones Públicas	988	977	-	-	-	-	13 146	13 169	24	-9	32	4
5 Otros sectores residentes	13 146	13 169	-	-	-	-	-	-	-	-	-	5
<b>6 Valores distintos de acciones y participaciones emitidos por residentes en la zona del euro</b>	<b>8 700</b>	<b>8 707</b>	<b>1 916</b>	<b>1 929</b>	-	-	<b>6 785</b>	<b>6 778</b>	<b>-6</b>	<b>-19</b>	<b>12</b>	<b>6</b>
7 IFM	1 916	1 929	1 916	1 929	-	-	-	-	-	-	-	7
8 Administraciones Públicas	5 215	5 208	-	-	-	-	5 215	5 208	-7	-18	11	8
9 Otros sectores residentes	1 569	1 570	-	-	-	-	1 569	1 570	1	-1	2	9
<b>10 Participaciones emitidas por fondos del mercado monetario</b>	<b>30</b>	<b>30</b>	<b>30</b>	<b>30</b>	-	-	-	-	-	-	-	<b>10</b>
11 IFM	30	30	30	30	-	-	-	-	-	-	-	11
<b>12 Acciones y participaciones emitidas por residentes en la zona del euro</b>	<b>1 349</b>	<b>1 359</b>	<b>416</b>	<b>418</b>	-	-	<b>933</b>	<b>942</b>	<b>9</b>	<b>3</b>	<b>6</b>	<b>12</b>
13 IFM	416	418	416	418	-	-	-	-	-	-	-	13
14 Otros sectores residentes	933	942	-	-	-	-	933	942	9	3	6	14
<b>15 Activos frente a no residentes en la zona del euro</b>	<b>7 295</b>	<b>7 382</b>	-	-	-	-	<b>7 295</b>	<b>7 382</b>	<b>87</b>	<b>-9</b>	<b>96</b>	<b>15</b>
16 Activo fijo	252	251	-	-	-	-	252	251	-1	-0	-1	16
<b>17 Resto de activos</b>	<b>4 514</b>	<b>4 585</b>	<b>56</b>	<b>55</b>	<b>180</b>	<b>186</b>	<b>4 638</b>	<b>4 717</b>	<b>78</b>	<b>9</b>	<b>69</b>	<b>17</b>
18 Del cual: efectivo en circulación en euros	56	55	56	55	-	-	-	-	-	-	-	18

1.8 Aggregated and consolidated balance sheet and transactions (adjusted flows) of the euro area MFIs, including the Eurosystem

1. MAIN ECONOMIC INDICATORS OF THE EURO AREA

EUR billions

Véanse notas al final del capítulo./ See notes at the end of the chapter.

1. PRINCIPALES INDICADORES ECONÓMICOS DE LA ZONA DEL EURO

1.8 Balances agregado y consolidado y operaciones (flujos ajustados) de las IFM residentes en la zona del euro, incluyendo el Eurosistema (cont.)

mm de euros

	Balance agregado de las IFM residentes en la zona del euro, incluyendo el Eurosistema / Aggregated balance sheet of euro area MFIs, including the Eurosystem		Saldos entre las IFM residentes en la zona del euro / Internal position of MFIs of the euro area		Contrapartida de las transacciones monetarias de la Administración Central / Counterpart of monetary transactions of Central Government		Balance consolidado de las IFM residentes en la zona del euro, incluyendo el Eurosistema / Consolidated balance sheet of euro area MFIs, including the Eurosystem (a)		Diferencia de saldos ajustados / Monthly differences in level		Ajustes / Adjustments		Operaciones (flujos ajustados) / Transactions (adjusted flows)	
	1	2	3	4	5	6	7=1-3+5	8=2-4+6	9=8-7	10=9-11	11	12	13	14
1 PASIVO . . . . .	ene 24	feb 24	ene 24	feb 24	ene 24	feb 24	ene 24	feb 24	ene 24	feb 24	ene 24	feb 24	ene 24	feb 24
2 Efectivo en circulación . . . . .	49 847	50 129	15 991	16 100	180	186	34 036	34 216	180	-24	204	1	LIABILITIES	
3 Del cual: tenencias en euros de las IFM y el Eurosistema . . . . .	1 581	1 579	56	55	-	-	1 525	1 524	-1	0	-1	2	Currency in circulation	
4 Depósitos de residentes en la zona del euro . . . . .	29 714	29 822	13 681	13 765	180	186	16 213	16 243	30	-9	39	4	Deposits of euro area residents	
5 IFM . . . . .	13 681	13 765	13 681	13 765	-	-	437	446	9	0	9	5	MFIs	
6 Administración Central . . . . .	437	446	-	-	180	186	15 776	15 797	21	-9	29	6	Central Government	
7 Otras Administraciones Públicas y otros sectores . . . . .	15 596	15 610	-	-	-	-	-	-	-	-	-	7	Other General Government/other euro area residents	
8 A la vista . . . . .	8 534	8 502	-	-	154	160	8 688	8 662	-26	0	-27	8	Overnight	
9 A plazo . . . . .	4 184	4 234	-	-	16	16	4 199	4 230	30	-6	56	9	With agreed maturity	
10 Hasta dos años . . . . .	2 353	2 406	-	-	16	16	2 368	2 421	53	-2	55	10	Up to 2 years	
11 A más de dos años . . . . .	1 831	1 828	-	-	-	-	1 831	1 828	-3	-4	1	11	Over 2 years	
12 Con preaviso . . . . .	2 532	2 527	-	-	11	10	2 543	2 537	-6	-1	-5	12	Redeemable at notice	
13 Hasta tres meses . . . . .	2 436	2 425	-	-	11	10	2 446	2 436	-10	-1	-10	13	Up to 3 months	
14 A más de tres meses . . . . .	97	102	-	-	-	-	97	102	5	5	5	14	Over 3 months	
15 Cesiones temporales . . . . .	345	348	-	-	-	-	345	348	3	-3	5	15	Repurchase agreements	
16 Participaciones emitidas por fondos del mercado monetario . . . . .	803	791	30	30	-	-	773	761	-12	0	-12	16	Money market funds shares/units	
19 Valores distintos de acciones y participaciones . . . . .	4 453	4 476	1 916	1 929	-	-	2 537	2 547	9	1	8	19	Debt securities issued	
20 Hasta dos años . . . . .	524	523	446	453	-	-	78	70	-8	-1	-8	20	Up to 2 years	
21 A más de dos años . . . . .	3 929	3 953	1 470	1 476	-	-	2 459	2 477	18	2	16	21	Over 2 years	
22 Capital y reservas . . . . .	3 411	3 378	416	418	-	-	2 995	2 960	-35	-21	-13	22	Capital and reserves	
23 Otros pasivos frente a no residentes en la zona del euro . . . . .	5 337	5 453	-	-	-	-	5 337	5 453	116	-1	117	23	External liabilities	
24 Resto de pasivos . . . . .	4 548	4 631	-	-	-	-	4 548	4 631	83	4	79	24	Remaining liabilities	
25 Posición neta de las IFM . . . . .	-	-	-107	-97	-	-	107	97	-10	2	-12	25	Excess of inter-MFI liabilities	

1.8 Aggregated and consolidated balance sheet and transactions (adjusted flows) of the euro area MFIs, including the Eurosystem (continuation)

1. MAIN ECONOMIC INDICATORS OF THE EURO AREA

EUR billions

1. PRINCIPALES INDICADORES ECONÓMICOS DE LA ZONA DEL EURO

1.9 Agregados monetarios de la zona del euro y contrapartidas de M3. Resumen

mm de euros

	Saldos consolidados final del periodo <i>Consolidated balances end-of-period</i>		Serie en cuadro y columna <i>Time series in table and column</i>	Operaciones (flujos ajustados) <i>Transactions (adjusted flows)</i>	Serie en cuadro y columna <i>Time series in table and column</i>
	ene 24	feb 24			
<b>AGREGADOS MONETARIOS</b>					
<b>1 M1 = 2 + 3</b>	<b>10 213</b>	<b>10 186</b>	<b>1.10/1</b>	<b>-28</b>	<b>1.11/1</b>
2 Efectivo en circulación	1 525	1 524	1.10/4	-1	1.11/4
3 Depósitos a la Vista	8 688	8 662	1.10/5	-27	1.11/5
<b>4 M2 = M1 + (5 + 6)</b>	<b>15 027</b>	<b>15 043</b>	<b>1.10/2</b>	<b>18</b>	<b>1.11/2</b>
5 Depósitos a plazo hasta dos años	2 368	2 421	1.10/6	55	1.11/6
6 Depósitos con preaviso hasta tres meses	2 446	2 436	1.10/7	-10	1.11/7
<b>7 M3 = M2 + (8 + 9 + 10 + 11)</b>	<b>16 058</b>	<b>16 057</b>	<b>1.10/3</b>	<b>1</b>	<b>1.11/3</b>
8 Cesiones temporales	180	183	1.10/8	3	1.11/8
9 Valores distintos de acciones y participaciones hasta dos años, emitidos por IFM de la zona del euro	79	70	1.10/9	-8	1.11/9
10 Participaciones en fondos del mercado monetario	773	761	1.10/10	-12	1.11/10
<b>CONTRAPARTIDAS DE M3 (7 = A - B)</b>					
<b>A</b>					<b>A</b>
<b>ACTIVOS DE LAS IFM</b>					
<b>11 Crédito a residentes en la zona del euro</b>	<b>21 691</b>	<b>21 693</b>	<b>1.10/11</b>	<b>26</b>	<b>1.11/11</b>
12 A las Administraciones Públicas	6 203	6 186		0	
13 Créditos y préstamos	988	977		-10	
14 Valores distintos de acciones y participaciones	5 215	5 208		11	
15 Acciones y participaciones	26	26		0	
<b>16 A otros residentes en la zona del euro</b>	<b>15 463</b>	<b>15 482</b>	<b>1.10/12</b>	<b>26</b>	<b>1.11/12</b>
17 Créditos y préstamos	12 986	12 996		19	
18 Valores distintos de acciones y participaciones	1 569	1 570		2	
19 Acciones y participaciones	908	916		6	
<b>20 Activos frente a no residentes en la zona del euro</b>	<b>7 295</b>	<b>7 382</b>		<b>96</b>	<b>20</b>

1.9 Euro area monetary aggregates and counterparts to M3. Summary

EUR billions  
1. MAIN ECONOMIC INDICATORS OF THE EURO AREA

Véanse notas al final del capítulo. See notes at the end of the chapter.

1. PRINCIPALES INDICADORES ECONÓMICOS DE LA ZONA DEL EURO

1.9 Agregados monetarios de la zona del euro y contrapartidas de M3. Resumen

mm de euros

	Saldos consolidados final del periodo <i>Consolidated balances end-of-period</i>		Serie en cuadro y columna <i>Time series in table and column</i>	Operaciones (flujos ajustados) <i>Transactions (adjusted flows)</i>	Serie en cuadro y columna <i>Time series in table and column</i>
	ene 24	feb 24			
<b>B PASIVOS DE LAS IFM</b>					
<b>21 Depósitos de la Administración Central</b>	<b>437</b>	<b>446</b>		<b>9</b>	
<b>22 Pasivos financieros a más largo plazo frente a otros residentes en la zona del euro</b>	<b>4 387</b>	<b>4 406</b>		<b>21</b>	
23 Depósitos a plazo a más de dos años	1 831	1 828		1	
24 Depósitos con preaviso superior a tres meses	97	102		5	
25 Valores distintos de acciones a más de dos años	2 459	2 477		16	
<b>26 Capital y reservas</b>	<b>2 995</b>	<b>2 960</b>		<b>-13</b>	
<b>27 Pasivos frente a no residentes en la zona del euro</b>	<b>5 337</b>	<b>5 453</b>		<b>117</b>	
<b>28 Otros pasivos netos</b>	<b>-228</b>	<b>-247</b>		<b>-13</b>	
Del cual					
29 Cesiones temporales con Entidades de contrapartida central	-	-		-	
30 Adquisiciones temporales con Entidades de contrapartida central	-	-		-	
PRO MEMORIA: contrapartidas de M3 distintas del crédito a residentes en la zona del euro					
31 Activos - pasivos frente a no residentes en la zona del euro (20 - 27)	1 958	1 929	1.10/13	-21	1.11/13
32 Resto de activos netos (21 + 22 + 26 + 28)	-7 591	-7 566	1.10/14	-4	1.11/14

1.9 Euro area monetary aggregates and counterparts to M3. Summary

EUR billions

1. MAIN ECONOMIC INDICATORS OF THE EURO AREA

Véanse notas al final del capítulo. See notes at the end of the chapter.

**1. PRINCIPALES INDICADORES ECONÓMICOS DE LA ZONA DEL EURO**

**1.10 Agregados monetarios de la zona del euro y contrapartidas de M3 Saldos del balance consolidado. Series originales (a)**

mm de euros

	M1	M2	M3	Efectivo en circulación (neto)	Depósitos en todas las monedas frente a OOAAPP y OSR en la zona del euro				Otros instrumentos emitidos por IFM (netos)		Contrapartidas de M3			
					A la vista	A plazo hasta dos años	Con pre-aviso hasta tres meses	Cesiones temporales	Valores distintos de acciones emitidos a menos de dos años	Participaciones en fondos del mercado monetario	Crédito total (c)		Activos menos pasivos frente a no residentes en la zona del euro	Resto (neto)
											AAPP residentes en la zona del euro	OSR en la zona del euro		
	1=4+5	2=1+6+7	3=2+8a10	4	5	6	7	8	9	10	11	12	13	14
<b>22</b>	11 402,5	15 336,0	16 152,9	1 545,3	9 857,1	1 378,3	2 555,2	110,5	55,6	650,9	6 302,3	15 368,1	1 320,4	-6 837,9
<b>23</b>	10 446,6	15 200,0	16 194,2	1 542,2	8 904,3	2 303,0	2 450,4	165,5	82,7	746,1	6 256,8	15 472,2	1 845,5	-7 380,2
<b>22 Nov</b>	11 472,1	15 333,7	16 164,3	1 533,6	9 938,5	1 320,9	2 540,6	134,2	46,7	649,7	6 408,9	15 455,8	1 317,8	-7 018,2
<b>Dic</b>	11 402,5	15 336,0	16 152,9	1 545,3	9 857,1	1 378,3	2 555,2	110,5	55,6	650,9	6 302,3	15 368,1	1 320,4	-6 837,9
<b>23 Ene</b>	11 223,7	15 239,5	16 073,5	1 533,4	9 690,3	1 459,4	2 556,4	128,5	46,1	659,5	6 355,6	15 395,8	1 347,7	-7 025,5
<b>Feb</b>	11 082,6	15 172,7	16 029,7	1 529,9	9 552,8	1 533,5	2 556,5	126,9	77,4	652,7	6 342,1	15 383,2	1 333,4	-7 029,0
<b>Mar</b>	10 971,3	15 173,5	16 034,1	1 533,8	9 437,6	1 651,3	2 550,9	103,1	85,6	671,9	6 370,9	15 409,6	1 445,1	-7 191,5
<b>Abr</b>	10 914,3	15 151,9	16 036,8	1 537,9	9 376,4	1 698,2	2 539,4	108,4	83,1	693,5	6 332,7	15 435,9	1 402,4	-7 134,2
<b>May</b>	10 827,9	15 118,6	16 012,1	1 539,7	9 288,3	1 754,6	2 536,0	119,0	89,8	684,8	6 293,9	15 464,8	1 404,1	-7 150,6
<b>Jun</b>	10 744,8	15 136,6	16 015,9	1 542,7	9 202,0	1 849,6	2 542,2	111,7	88,7	678,9	6 302,5	15 453,7	1 499,1	-7 239,4
<b>Jul</b>	10 650,5	15 103,3	16 004,2	1 545,9	9 104,6	1 920,8	2 532,0	130,3	82,0	688,7	6 249,2	15 480,0	1 560,3	-7 285,3
<b>Ago</b>	10 553,1	15 058,6	15 964,4	1 538,3	9 014,8	1 997,3	2 508,2	123,0	84,6	698,2	6 262,0	15 407,4	1 599,2	-7 304,2
<b>Sep</b>	10 546,7	15 093,7	16 000,8	1 535,0	9 011,7	2 080,5	2 466,5	128,0	81,8	697,3	6 218,7	15 431,9	1 656,4	-7 306,2
<b>Oct</b>	10 375,5	15 002,4	15 956,0	1 531,0	8 844,6	2 182,3	2 444,6	143,7	93,2	716,7	6 179,7	15 439,8	1 755,5	-7 419,0
<b>Nov</b>	10 387,9	15 046,9	16 020,5	1 528,2	8 859,7	2 227,3	2 431,8	158,0	81,7	733,8	6 216,3	15 495,7	1 805,4	-7 497,0
<b>Dic</b>	10 446,6	15 200,0	16 194,2	1 542,2	8 904,3	2 303,0	2 450,4	165,5	82,7	746,1	6 256,8	15 472,2	1 845,5	-7 380,2
<b>24 Ene</b>	10 212,9	15 027,3	16 058,4	1 524,6	8 688,3	2 368,4	2 446,0	179,6	78,5	773,0	6 228,6	15 462,7	1 958,0	-7 590,9
<b>Feb</b>	P10 185,7	15 042,8	16 056,6	1 523,7	8 662,0	2 421,4	2 435,7	182,5	70,1	761,2	6 211,3	15 481,9	1 929,3	-7 565,9

Véanse notas al final del capítulo.

**1. PRINCIPALES INDICADORES ECONÓMICOS DE LA ZONA DEL EURO**

**1.11 Agregados monetarios de la zona del euro y contrapartidas de M3 Operaciones (flujos ajustados). Series originales (a)**

mm de euros

	M1	M2	M3	Efectivo en circulación (neto)	Depósitos en todas las monedas frente a OOAAPP y OSR en la zona del euro				Otros instrumentos emitidos por IFM (netos)		Contrapartidas de M3			
					A la vista	A plazo hasta dos años	Con pre-aviso hasta tres meses	Cesiones temporales	Valores distintos de acciones emitidos a menos de dos años	Participaciones en fondos del mercado monetario	Crédito total (c)		Activos menos pasivos frente a no residentes en zona del euro	Resto (neto)
											AAPP residentes en la zona del euro	OSR en la zona del euro		
	1=4+5	2=1+6+7	3=2+8a10	4	5	6	7	8	9	10	11	12	13	14
<b>22</b>	-61,1	13,5	4,1	11,6	-72,7	59,8	14,8	-23,1	10,9	2,8	-33,0	-66,6	0,2	103,5
<b>23</b>	71,9	166,4	168,0	14,0	57,9	75,8	18,7	-11,6	-0,7	14,0	-11,5	-37,3	27,6	189,3
<b>22 Nov</b>	-28,8	21,8	75,7	-3,5	-25,2	58,8	-8,3	10,5	16,5	27,0	9,5	69,4	7,4	-10,6
<b>Dic</b>	-61,1	13,5	4,1	11,6	-72,7	59,8	14,8	-23,1	10,9	2,8	-33,0	-66,6	0,2	103,5
<b>23 Ene</b>	-227,8	-146,0	-127,8	-13,2	-214,6	75,6	6,2	17,4	-7,9	8,6	-9,4	-10,5	12,8	-120,7
<b>Feb</b>	-134,9	-63,2	-42,8	-3,5	-131,4	71,8	0,0	-2,0	29,1	-6,8	20,6	-16,3	7,3	-54,3
<b>Mar</b>	-104,1	9,7	17,7	3,9	-108,0	119,3	-5,5	-23,2	10,6	20,6	-6,9	34,5	76,0	-85,9
<b>Abr</b>	-52,5	-18,2	9,1	4,1	-56,6	45,7	-11,4	5,5	0,2	21,6	-33,2	27,9	-25,5	39,9
<b>May</b>	-93,9	-44,7	-38,4	1,7	-95,6	52,6	-3,5	10,0	5,1	-8,8	-45,3	24,4	-16,8	-0,6
<b>Jun</b>	-61,0	22,6	13,1	3,1	-64,1	94,4	-10,8	-5,8	-2,0	-1,6	13,7	-0,8	119,0	-118,9
<b>Jul</b>	-90,8	-28,3	-0,7	3,0	-93,8	72,7	-10,2	18,9	-0,9	9,7	-53,3	22,9	32,6	-3,0
<b>Ago</b>	-101,7	-44,9	-42,1	-7,6	-94,1	80,6	-23,8	-7,7	0,8	9,6	10,3	-72,2	34,4	-14,6
<b>Sep</b>	-11,7	44,5	45,7	-3,2	-8,5	79,8	-23,6	4,5	-2,5	-0,7	3,1	27,1	61,7	-46,3
<b>Oct</b>	-169,1	-88,6	-43,0	-4,2	-165,0	102,2	-21,7	15,8	10,5	19,2	-40,7	17,1	57,5	-77,0
<b>Nov</b>	18,6	54,3	74,7	-2,7	21,3	48,4	-12,7	15,0	-11,7	17,0	-7,1	55,7	53,7	-27,7
<b>Dic</b>	71,9	166,4	168,0	14,0	57,9	75,8	18,7	-11,6	-0,7	14,0	-11,5	-37,3	27,6	189,3
<b>24 Ene</b>	-238,6	-181,7	-136,8	-17,0	-221,5	61,3	-4,5	16,5	1,6	26,7	-6,1	-8,3	115,1	-237,6
<b>Feb</b>	P -27,7	17,9	1,4	-0,9	-26,8	55,3	-9,7	2,9	-7,5	-11,9	0,3	25,7	-20,8	-3,8

Véanse notas al final del capítulo.

**1. PRINCIPALES INDICADORES ECONÓMICOS DE LA ZONA DEL EURO**

**1.12 Agregados monetarios de la zona del euro y contrapartidas de M3 Saldos del balance consolidado y operaciones (flujos ajustados) Series desestacionalizadas (a) (b)**

mm de euros

	Saldos del balance consolidado								Operaciones (flujos ajustados)							
	M1	M2	M3 (c)	Efectivo en circulación (neto)	Depósitos a la vista	Otros depósitos a corto plazo excepto cesiones temporales	Cesiones temporales y otros instrumentos emitidos por IFM (netos)	Préstamos a OSR en la zona del euro	M1	M2	M3 (c)	Efectivo en circulación (neto)	Depósitos a la vista	Otros depósitos a corto plazo excepto cesiones temporales	Cesiones temporales y otros instrumentos emitidos por IFM (netos)	Préstamos a OSR en la zona del euro
	1=4+5	2=1+6	3=2+7	4	5	6	7	8	9=12+13	10=14	11=15	12	13	14	15	16
<b>22</b>	11 327	15 271	16 092	1 538	9 789	3 944	820	12 982	-113,1	-44,7	-38,0	-2,8	-110,3	68,3	6,8	-45,9
<b>23</b>	10 371	15 139	16 137	1 537	8 834	4 768	998	13 035	15,0	105,0	128,8	2,5	12,5	90,0	23,8	-4,6
<b>22 Nov</b>	11 449	15 327	16 145	1 541	9 908	3 879	818	13 041	-99,6	-25,5	26,5	-0,1	-99,5	74,1	52,0	16,9
<b>22 Dic</b>	11 327	15 271	16 092	1 538	9 789	3 944	820	12 982	-113,1	-44,7	-38,0	-2,8	-110,3	68,3	6,8	-45,9
<b>23 Ene</b>	11 279	15 298	16 118	1 541	9 738	4 018	820	13 028	-97,2	-23,6	-22,7	0,9	-98,2	73,6	0,9	12,7
<b>23 Feb</b>	11 134	15 235	16 094	1 540	9 594	4 101	858	13 023	-139,5	-58,8	-23,1	-1,1	-138,4	80,7	35,6	-8,1
<b>23 Mar</b>	10 992	15 186	16 065	1 544	9 448	4 194	879	13 014	-134,7	-40,4	-15,3	4,4	-139,1	94,3	25,1	2,0
<b>23 Abr</b>	10 910	15 150	16 025	1 537	9 373	4 240	875	13 001	-77,1	-32,5	-33,8	-7,3	-69,8	44,6	-1,3	-9,6
<b>23 May</b>	10 818	15 111	16 012	1 537	9 281	4 293	900	13 001	-99,4	-49,9	-26,7	0,3	-99,7	49,5	23,3	-5,5
<b>23 Jun</b>	10 714	15 120	16 022	1 535	9 180	4 406	902	12 979	-81,6	13,1	19,7	-2,4	-79,2	94,7	6,6	-14,8
<b>23 Jul</b>	10 625	15 067	15 961	1 534	9 091	4 443	894	12 993	-86,1	-47,5	-50,1	-0,7	-85,4	38,5	-2,6	18,5
<b>23 Ago</b>	10 554	15 032	15 936	1 534	9 020	4 478	904	12 967	-75,1	-35,7	-27,1	-0,2	-74,9	39,3	8,6	-24,7
<b>23 Sep</b>	10 521	15 073	15 994	1 536	8 985	4 552	921	12 977	-27,0	43,1	58,0	1,5	-28,5	70,1	14,9	12,9
<b>23 Oct</b>	10 405	15 027	15 973	1 536	8 868	4 622	946	13 009	-114,4	-43,2	-19,4	0,4	-114,8	71,2	23,7	36,9
<b>23 Nov</b>	10 369	15 047	16 002	1 534	8 835	4 679	955	13 034	-29,4	30,5	39,7	-2,0	-27,4	59,9	9,2	33,7
<b>23 Dic</b>	10 371	15 139	16 137	1 537	8 834	4 768	998	13 035	15,0	105,0	128,8	2,5	12,5	90,0	23,8	-4,6
<b>24 Ene</b>	10 262	15 071	16 091	1 533	8 729	4 808	1 020	13 004	-113,4	-77,4	-47,3	-2,8	-110,6	36,0	30,1	-27,6
<b>24 Feb</b>	P 10 249	15 106	16 118	1 533	8 715	4 857	1 012	13 029	-14,3	37,5	30,4	0,1	-14,4	51,8	-7,2	33,8

Véanse notas al final del capítulo.

**1. PRINCIPALES INDICADORES ECONÓMICOS DE LA ZONA DEL EURO**

**1.13 Contribución de las IFM residentes en España a los agregados monetarios de la zona del euro y a las contrapartidas de M3 (a)**

NEDD/SDDS (b)

mm de euros

	Saldos del balance consolidado								Operaciones (flujos ajustados)							
	Contribución a M1 (e)	Contribución a M2 (e)	Contribución a M3 (e)	Contribución a las contrapartidas de M3					Contribución a M1 (e)	Contribución a M2 (e)	Contribución a M3 (e)	Contribución a las contrapartidas de M3				
				Contribución al crédito total (d)		Contribución a activos pasivos frente a no resid. en z. euro	Contribución al resto (neto)	Efectivo				Contribución al crédito total (d)		Contribución a activos pasivos frente a no resid. en z. euro	Contribución al resto (neto)	Efectivo
				AAPP residentes en la zona del euro	OSR en la zona del euro							AAPP residentes en la zona del euro	OSR en la zona del euro			
1	2	3	4	5	6	7	8	9	10	11	12	13	14	15	16	
<b>22</b>	1 386	1 517	1 570	827	1 508	320	-1 086	-170	-11,0	-4,5	-3,3	-9,4	-11,3	10,2	6,9	-1,2
<b>23</b>	1 285	1 518	1 594	806	1 470	331	-1 013	-168	0,7	14,9	13,5	-0,6	-6,7	22,7	-1,8	-1,7
<b>22 Nov</b>	1 397	1 522	1 573	837	1 522	313	-1 099	-169	19,3	24,7	30,4	3,5	14,0	-7,5	20,4	0,3
<b>22 Dic</b>	1 386	1 517	1 570	827	1 508	320	-1 086	-170	-11,0	-4,5	-3,3	-9,4	-11,3	10,2	6,9	-1,2
<b>23 Ene</b>	1 352	1 479	1 530	821	1 489	315	-1 096	-167	-33,5	-37,9	-39,4	-6,9	-18,9	-3,8	-9,8	2,7
<b>23 Feb</b>	1 334	1 461	1 513	829	1 481	317	-1 114	-167	-18,5	-18,4	-17,0	8,7	-8,2	-0,2	-17,3	0,0
<b>23 Mar</b>	1 329	1 472	1 527	837	1 490	316	-1 117	-167	-3,4	11,5	14,2	7,4	9,6	0,0	-2,9	0,2
<b>23 Abr</b>	1 309	1 460	1 519	836	1 487	307	-1 112	-168	-20,0	-12,1	-7,6	-0,9	-2,9	-8,6	4,8	-1,0
<b>23 May</b>	1 300	1 459	1 523	829	1 477	312	-1 095	-168	-9,5	-1,5	3,4	-7,1	-9,8	1,8	18,5	-0,0
<b>23 Jun</b>	1 318	1 487	1 550	832	1 494	310	-1 086	-168	18,0	27,9	26,8	3,6	18,2	-1,5	6,5	-0,1
<b>23 Jul</b>	1 294	1 472	1 538	817	1 480	309	-1 068	-169	-23,6	-15,0	-11,0	-15,3	-13,0	0,2	17,0	-0,3
<b>23 Ago</b>	1 289	1 474	1 538	816	1 468	313	-1 058	-168	-5,3	2,2	-0,6	-1,5	-14,2	2,4	12,6	0,7
<b>23 Sep</b>	1 291	1 490	1 559	818	1 466	314	-1 039	-168	2,0	14,5	19,1	3,3	-1,3	-0,5	17,7	0,2
<b>23 Oct</b>	1 262	1 473	1 547	807	1 460	319	-1 038	-167	-29,6	-16,9	-11,8	-11,5	-5,3	6,0	-1,0	0,8
<b>23 Nov</b>	1 284	1 501	1 579	806	1 477	308	-1 011	-167	22,5	28,6	32,3	-1,6	17,5	-10,6	27,1	0,3
<b>23 Dic</b>	1 285	1 518	1 594	806	1 470	331	-1 013	-168	0,7	14,9	13,5	-0,6	-6,7	22,7	-1,8	-1,7
<b>24 Ene</b>	1 249	1 490	1 565	800	1 457	314	-1 007	-166	-35,9	-28,8	-29,7	-5,8	-12,7	-19,0	7,7	2,0
<b>24 Feb</b>	P 1 244	1 489	1 560	812	1 457	323	-1 032	-166	-4,9	-0,8	-4,3	11,5	0,5	10,3	-26,7	0,1

Véanse notas al final del capítulo.

**1. PRINCIPALES INDICADORES ECONÓMICOS DE LA ZONA DEL EURO**

**1.14 Evolución de los agregados monetarios de la zona del euro y de la contribución de las IFM residentes en España (a)**

Porcentajes

	Tasa de crecimiento interanual de los agregados de la zona del euro (b)												Media de los tres últimos meses de la tasa de crecimiento interanual		PROMEMORIA: Tasa de crecimiento de la contribución de las IFM residentes en España (c)				
	M1		M2		M3		Crédito a residentes (d)						M1 (e)	M2 (e)	M3 (e)	Crédito (d)			
	Zona del euro		Zona del euro		Zona del euro		AAPP	OSR			M3					AAPP	OSR		
	SO	SD	SO	SD	SO	SD	UEM	UEM del cual		Zona del euro									
	1	2	3	4	5	6	7	8	Ptimos. SO	Ptimos. SD	11	12	13	14	15	16	17		
<b>22</b>	0,80	0,60	3,90	3,70	4,30	4,10	2,75	4,31	5,00	5,00	4,67	4,67	1,45	3,16	3,22	7,49	0,52		
<b>23</b>	-8,40	-8,50	-0,90	-0,90	0,10	0,20	-2,52	0,38	0,20	0,20	-0,57	-0,57	-7,23	-0,14	1,59	-2,71	-2,36		
<b>22</b>	2,30	2,40	4,60	4,60	4,80	4,80	3,68	5,05	5,80	5,80	5,33	5,40	3,67	4,44	4,15	8,42	1,11		
<b>22</b>	0,80	0,60	3,90	3,70	4,30	4,10	2,75	4,31	5,00	5,00	4,67	4,67	1,45	3,16	3,22	7,49	0,52		
<b>23</b>	-0,80	-0,80	3,00	3,00	3,50	3,50	1,42	3,76	4,40	4,40	4,20	4,13	0,76	2,56	3,05	6,16	0,08		
<i>Ene</i>	-2,60	-2,70	2,10	2,00	2,90	2,90	0,72	3,34	3,90	3,90	3,57	3,50	-1,22	0,74	1,47	5,94	-0,10		
<i>Feb</i>	-4,20	-4,20	1,40	1,40	2,50	2,50	-0,09	2,89	3,50	3,50	2,97	2,97	-2,93	0,14	1,17	5,39	0,01		
<i>Mar</i>	-5,20	-5,20	0,90	0,90	1,90	1,90	-0,85	2,47	2,90	2,90	2,43	2,43	-4,03	-0,29	1,02	3,49	-0,58		
<i>Abr</i>	-7,00	-7,00	-0,20	-0,10	0,90	1,00	-2,20	2,18	2,10	2,10	1,77	1,80	-5,83	-1,25	0,43	2,32	-1,31		
<i>May</i>	-8,00	-8,00	-0,60	-0,50	0,50	0,60	-2,47	1,52	1,40	1,40	1,10	1,17	-6,39	-1,41	0,26	1,34	-1,04		
<i>Jun</i>	-9,40	-9,20	-1,60	-1,40	-0,50	-0,40	-2,86	1,30	1,10	1,10	0,30	0,40	-7,51	-1,93	0,11	-2,02	-1,85		
<i>Jul</i>	-10,40	-10,40	-2,30	-2,40	-1,30	-1,30	-2,15	0,56	0,10	0,10	-0,43	-0,37	-8,20	-2,27	-0,57	-1,52	-2,34		
<i>Ago</i>	-9,70	-9,90	-2,10	-2,20	-1,00	-1,20	-2,15	0,20	-0,30	-0,30	-0,93	-0,97	-7,23	-1,00	0,84	-2,03	-2,33		
<i>Sep</i>	-9,90	-10,00	-2,10	-2,20	-0,90	-1,00	-2,60	0,38	-	-	-1,07	-1,17	-8,36	-1,71	0,33	-3,13	-2,91		
<i>Oct</i>	-9,50	-9,50	-1,90	-1,90	-0,90	-0,90	-2,85	0,29	0,10	0,10	-0,93	-1,03	-8,02	-1,42	0,43	-3,73	-2,68		
<i>Nov</i>	-8,40	-8,50	-0,90	-0,90	0,10	0,20	-2,52	0,38	0,20	0,20	-0,57	-0,57	-7,23	-0,14	1,59	-2,71	-2,36		
<i>Dic</i>																			
<b>24</b>	-8,70	-8,60	-1,10	-1,10	0,10	0,10	-2,47	0,39	-0,10	-0,10	-0,23	-0,20	-7,59	0,47	2,29	-2,59	-2,00		
<i>Ene</i>	P -7,80	-7,70	-0,60	-0,60	0,40	0,40	-2,79	0,66	0,20	0,20	0,20	0,23	-6,67	1,68	3,14	-2,23	-1,44		
<i>Feb</i>																			

TASAS DE CRECIMIENTO INTERANUAL AGREGADOS DE LA UEM

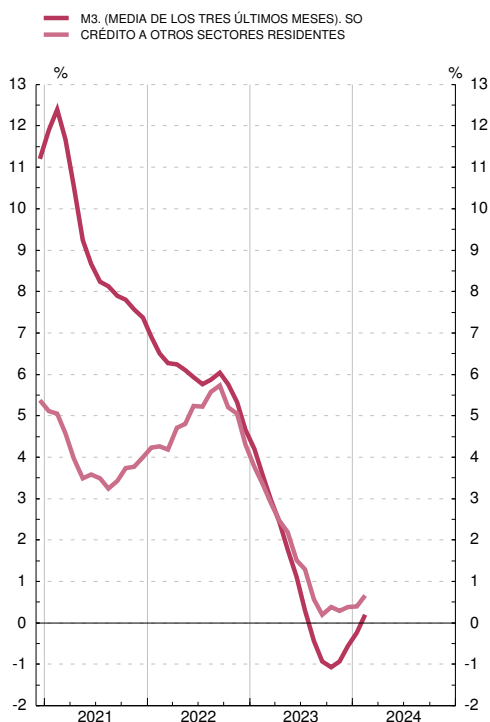

TASAS DE CRECIMIENTO INTERANUAL DE M3 Y VALOR DE REFERENCIA

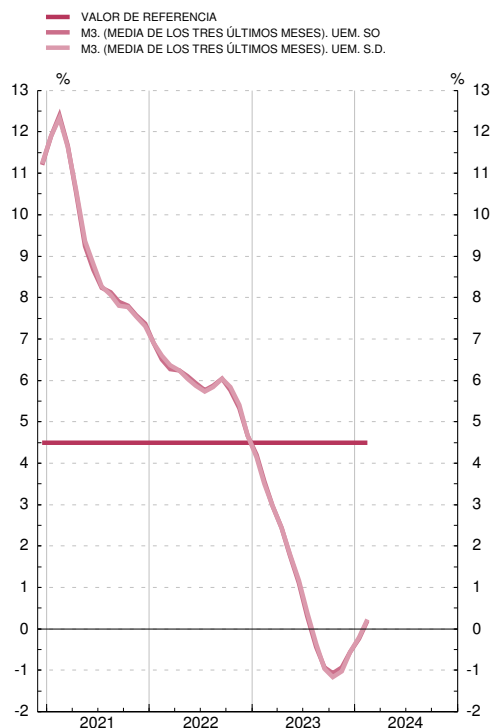

Véanse notas al final del capítulo.



### 1.99.a BALANCE CONSOLIDADO DEL EUROSISTEMA. OPERACIONES DE POLÍTICA MONETARIA Y SUS CONTRAPARTIDAS

Medias mensuales de datos diarios. Millones de euros

	Operaciones de política monetaria (activo del balance)					Total	Contrapartidas (pasivo del balance)				
	Operac. principales de financiación. (inyección)	Operac. financiación a l/p (inyección)	Operac. de ajuste y estruc- turales (neto)	Progra- mas de compras de acti- vos	Facili- dades perman- entes (neto)		Reser- vas manteni- das por entida- des de crédi- to	Factores autónomos			
								Billetes	Depósitos AAPP	Oro y activos netos en moneda extran- jera	Resto (neto)
1	2	3	4	5 (a)	6	7 (a)	8	9	10	11	
						1+2+3+4+ 5=7+8+9- 10+11					
<b>22 Sep</b>	3 891	2 124 169	- 4 951 400	-2 891 044	4 188 416	1 887 305	1 569 710	519 780	952 153	1 163 775	
<b>Oct</b>	3 903	2 116 068	- 4 948 181	-4 599 002	2 469 149	245 125	1 561 774	533 383	957 290	1 086 158	
<b>Nov</b>	2 172	2 035 462	- 4 944 819	-4 560 884	2 421 569	225 408	1 559 563	530 429	960 534	1 066 703	
<b>Dic</b>	1 741	1 638 831	- 4 946 051	-4 258 170	2 328 454	215 159	1 565 898	422 833	959 913	1 084 477	
<b>23 Ene</b>	1 165	1 307 030	- 4 941 945	-4 096 926	2 153 214	184 832	1 565 325	365 113	938 365	976 309	
<b>Feb</b>	945	1 248 718	- 4 942 005	-4 109 176	2 082 492	190 447	1 555 021	373 115	918 007	881 916	
<b>Mar</b>	1 011	1 205 251	- 4 930 174	-4 035 917	2 100 518	204 583	1 553 595	392 253	919 056	869 144	
<b>Abr</b>	1 542	1 100 501	- 4 904 154	-3 997 629	2 008 568	168 221	1 560 817	362 426	951 257	868 361	
<b>May</b>	1 565	1 100 448	- 4 890 807	-4 082 041	1 910 779	197 878	1 562 674	280 433	948 916	818 710	
<b>Jun</b>	3 842	1 031 949	- 4 873 197	-4 051 148	1 857 841	189 881	1 564 686	247 676	946 722	802 319	
<b>Jul</b>	12 058	598 335	- 4 848 904	-3 637 856	1 821 441	168 904	1 567 876	252 229	922 213	754 646	
<b>Ago</b>	6 331	600 496	- 4 814 860	-3 645 148	1 776 538	171 342	1 566 637	222 140	923 503	739 921	
<b>Sep</b>	5 471	587 195	- 4 799 027	-3 620 598	1 771 094	189 198	1 558 690	227 052	925 411	721 565	
<b>Oct</b>	8 637	497 979	- 4 760 526	-3 577 145	1 689 996	170 379	1 554 024	217 622	933 242	681 213	
<b>Nov</b>	7 456	495 837	- 4 718 932	-3 539 956	1 682 269	173 967	1 549 282	205 854	933 471	686 637	
<b>Dic</b>	8 312	457 994	- 4 705 294	-3 500 143	1 671 457	192 862	1 558 258	168 454	934 521	686 404	
<b>24 Ene</b>	6 903	396 227	- 4 680 606	-3 512 654	1 571 082	160 032	1 553 199	170 647	965 299	652 504	
<b>Feb</b>	4 952	397 022	- 4 652 062	-3 497 703	1 556 332	159 896	1 543 176	176 745	966 514	643 029	

### 1.99.b BALANCE DEL BANCO DE ESPAÑA. OPERACIONES DE POLÍTICA MONETARIA Y SUS CONTRAPARTIDAS

Medias mensuales de datos diarios. Millones de euros

	Operaciones de política monetaria (activo del balance)					Total	Contrapartidas (pasivo del balance)						
	Operac. principales de financiación. (inyección)	Operac. financiación a l/p (inyección)	Operac. de ajuste y estruc- turales (neto)	Progra- mas de compras de acti- vos	Facili- dades perman- entes (neto)		Posición intrasistema		Reser- vas manteni- das por entida- des de crédito	Factores autónomos			
							Target	Resto		Billetes	Depósi- tos AAPP	Oro y activos netos en moneda extran- jera	Resto (neto)
12	13	14	15	16 (a)	17	18	19	20 (a)	21	22	23	24	
						12+13+14+ 15+16=18+ 19+20+21+ 22-23+24							
<b>22 Sep</b>	-	289 740	- 628 174	-216 581	701 332	481 201	-176 127	169 025	171 938	86 735	78 018	46 578	
<b>Oct</b>	-	289 668	- 627 946	-370 865	546 748	469 629	-176 842	22 204	170 839	94 484	80 713	47 147	
<b>Nov</b>	5	273 668	- 623 231	-353 914	542 990	462 459	-178 111	22 149	170 451	97 886	81 329	49 486	
<b>Dic</b>	-	192 970	- 624 428	-297 060	520 337	472 919	-178 857	19 354	171 530	70 930	81 498	45 959	
<b>23 Ene</b>	-	130 958	- 624 891	-247 633	508 216	485 848	-178 439	17 728	169 694	51 720	77 324	38 989	
<b>Feb</b>	-	118 502	- 620 331	-236 451	502 383	470 691	-179 351	17 232	168 601	61 323	76 799	40 686	
<b>Mar</b>	-	110 791	- 622 287	-230 661	502 417	459 424	-180 292	17 165	168 751	75 584	76 206	37 991	
<b>Abr</b>	1	96 179	- 622 412	-230 207	488 384	443 984	-180 692	16 591	169 032	80 775	76 459	35 154	
<b>May</b>	-	96 179	- 620 755	-234 121	482 813	439 896	-182 290	16 805	169 171	79 838	76 349	35 742	
<b>Jun</b>	417	88 092	- 622 305	-254 794	456 020	409 720	-183 836	16 467	169 847	87 474	76 892	33 239	
<b>Jul</b>	2 575	37 484	- 621 683	-215 035	446 707	410 532	-184 047	16 319	170 009	80 512	76 238	29 620	
<b>Ago</b>	554	38 554	- 616 463	-213 399	442 172	417 393	-185 380	16 681	169 587	69 878	76 840	30 855	
<b>Sep</b>	393	37 588	- 617 039	-226 918	428 102	402 352	-187 233	16 793	168 852	76 663	77 639	28 315	
<b>Oct</b>	770	32 620	- 615 617	-232 433	416 575	388 204	-188 584	16 058	168 608	83 807	78 946	27 428	
<b>Nov</b>	432	31 598	- 607 317	-230 181	409 166	376 611	-189 907	16 804	168 116	89 215	79 212	27 538	
<b>Dic</b>	297	27 860	- 606 510	-249 456	385 210	382 359	-190 315	18 280	169 369	59 517	79 506	25 506	
<b>24 Ene</b>	168	22 457	- 605 206	-240 168	387 662	392 442	-191 372	14 779	168 615	58 170	79 647	24 675	
<b>Feb</b>	130	22 457	- 599 625	-220 916	401 295	397 692	-191 701	16 502	167 378	64 060	79 952	27 318	

(a) La significativa recomposición en las posiciones de exceso de liquidez de las entidades de crédito observada en septiembre 2022, desde las cuentas de reservas en favor de los saldos de la facilidad de depósito, está vinculada con la decisión del Consejo de Gobierno del BCE de aumentar al 0,75 % la remuneración de la facilidad de depósito, con efectos desde 14 de septiembre de 2022.

b  
1. PRINCIPALES INDICADORES ECONÓMICOS DE LA ZONA EURO

b  
1.15 Tipos de interés

■ Serie representada gráficamente.

Porcentajes

	Tipos de las operaciones de regulación monetaria del Eurosistema			Tipos del mercado monetario (a)					
	Subastas: Operaciones principales de financiación	Facilidades permanentes		Depósitos (c) (d)					
		Marginal de crédito	De depósito	€STR	euribor				
				A un día	A una semana	A un mes	A tres meses	A seis meses	A doce meses
1	2	3	4	5	6	7	8	9	
<b>21</b>	0,00	0,25	-0,50	-0,57	-0,57	-0,56	-0,55	-0,52	-0,49
<b>22</b>	2,50	2,75	2,00	-0,01	0,01	0,09	0,34	0,67	1,09
<b>23</b>	4,50	4,75	4,00	3,21	3,20	3,24	3,43	3,69	3,86
<b>23 Mar</b>	3,50	3,75	3,00	2,57	2,57	2,71	2,91	3,27	3,65
<b>Abr</b>	3,50	3,75	3,00	2,90	2,88	2,96	3,18	3,52	3,76
<b>May</b>	3,75	4,00	3,25	3,08	3,09	3,15	3,37	3,68	3,86
<b>Jun</b>	4,00	4,25	3,50	3,24	3,25	3,34	3,54	3,83	4,01
<b>Jul</b>	4,00	4,25	3,50	3,40	3,40	3,47	3,67	3,94	4,15
<b>Ago</b>	4,25	4,50	3,75	3,64	3,63	3,63	3,78	3,94	4,07
<b>Sep</b>	4,50	4,75	4,00	3,75	3,75	3,76	3,88	4,03	4,15
<b>Oct</b>	4,50	4,75	4,00	3,90	3,88	3,86	3,97	4,12	4,16
<b>Nov</b>	4,50	4,75	4,00	3,90	3,87	3,84	3,97	4,07	4,02
<b>Dic</b>	4,50	4,75	4,00	3,90	3,86	3,86	3,94	3,93	3,68
<b>24 Ene</b>	4,50	4,75	4,00	3,90	3,87	3,87	3,93	3,89	3,61
<b>Feb</b>	4,50	4,75	4,00	3,91	3,88	3,87	3,92	3,90	3,67
<b>Mar</b>	4,50	4,75	4,00	3,91	3,87	3,85	3,92	3,90	3,72

OPERACIONES DE REGULACIÓN MONETARIA DEL EUROSISTEMA  
MERCADO MONETARIO Y DEUDA PÚBLICA

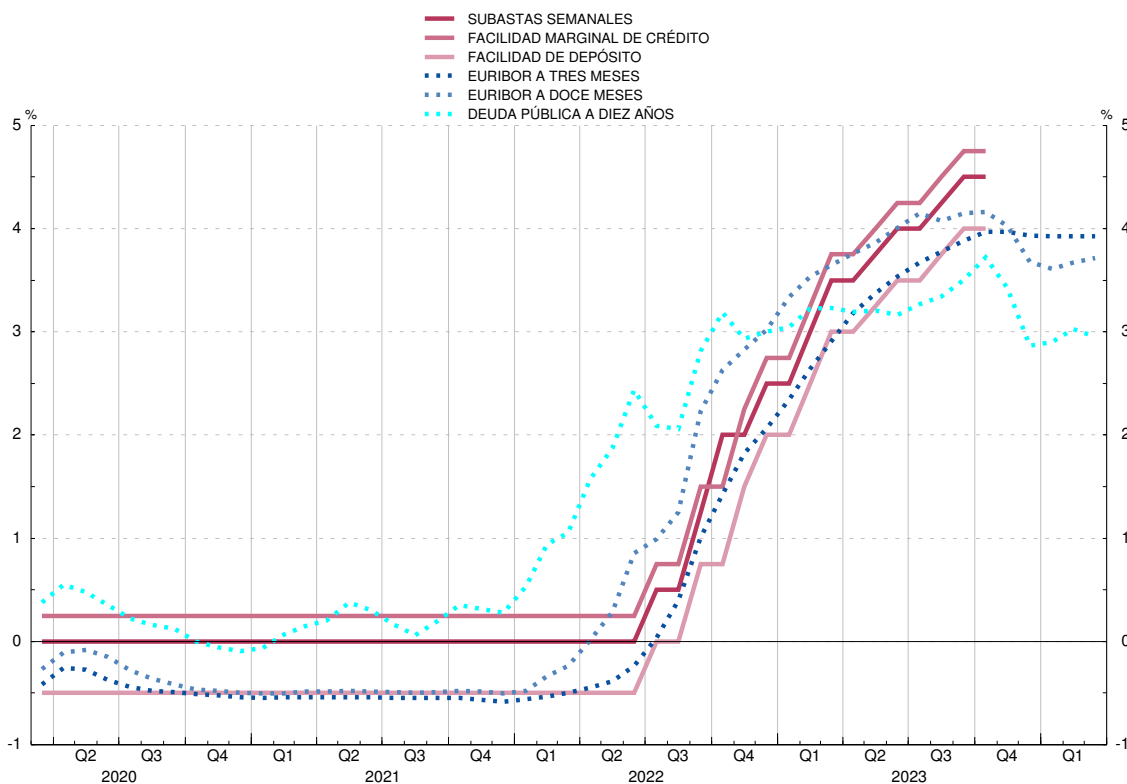

1. PRINCIPALES INDICADORES ECONÓMICOS DE LA ZONA DEL EURO

1.15 (cont.) Tipos de interés

■ Serie representada gráficamente.

Porcentajes

		Tipos aplicados por las instituciones financieras monetarias a sectores residentes en la zona del euro (nuevas operaciones)								Rendimientos de la deuda pública (b)	
		Depósitos			Préstamos					A tres años	A diez años
		A hogares			A sociedades no financieras		A hogares: tasa anual equivalente (f)		A sociedades no financieras		
		A la vista	Hasta un año	A más de dos años	A la vista	Hasta un año	Crédito al consumo	Compra de vivienda	Hasta un año (g)		
		12	13	14	15	16	17	18	19	20	21
21	M	0,01	0,17	0,60	-0,02	-0,27	5,83	1,60	1,76	-0,49	0,20
22	M	0,02	0,48	1,01	0,01	0,27	6,36	2,33	2,25	1,28	2,05
23	M	0,25	2,67	2,78	0,58	3,10	8,22	3,99	5,07	3,05	3,27
23	Mar	0,14	2,12	2,26	0,41	2,56	7,90	3,72	4,60	3,00	3,23
	Abr	0,17	2,30	2,42	0,45	2,79	8,11	3,81	4,75	2,93	3,19
	May	0,21	2,49	2,48	0,49	2,95	8,31	3,93	4,96	2,92	3,21
	Jun	0,23	2,73	2,59	0,55	3,19	7,99	4,05	5,18	3,11	3,16
	Jul	0,27	2,83	2,86	0,61	3,30	8,41	4,09	5,37	3,27	3,27
	Ago	0,31	3,05	3,11	0,66	3,42	8,49	4,16	5,41	3,20	3,34
	Sep	0,33	3,10	3,12	0,75	3,59	8,55	4,25	5,52	3,34	3,51
	Oct	0,35	3,29	3,31	0,80	3,69	8,54	4,27	5,62	3,39	3,72
	Nov	0,36	3,33	3,41	0,83	3,71	8,54	4,35	5,64	3,16	3,42
	Dic	0,37	3,29	3,46	0,83	3,70	8,43	4,33	5,47	2,62	2,87
24	Ene	0,38	3,21	3,15	0,89	3,69	8,72	4,15	5,64	2,66	2,90
	Feb	...	...	...	...	...	...	...	...	2,80	3,02
	Mar	...	...	...	...	...	...	...	...	2,81	2,95

TIPOS APLICADOS POR LAS IFM A SECTORES RESIDENTES EN LA ZONA DEL EURO

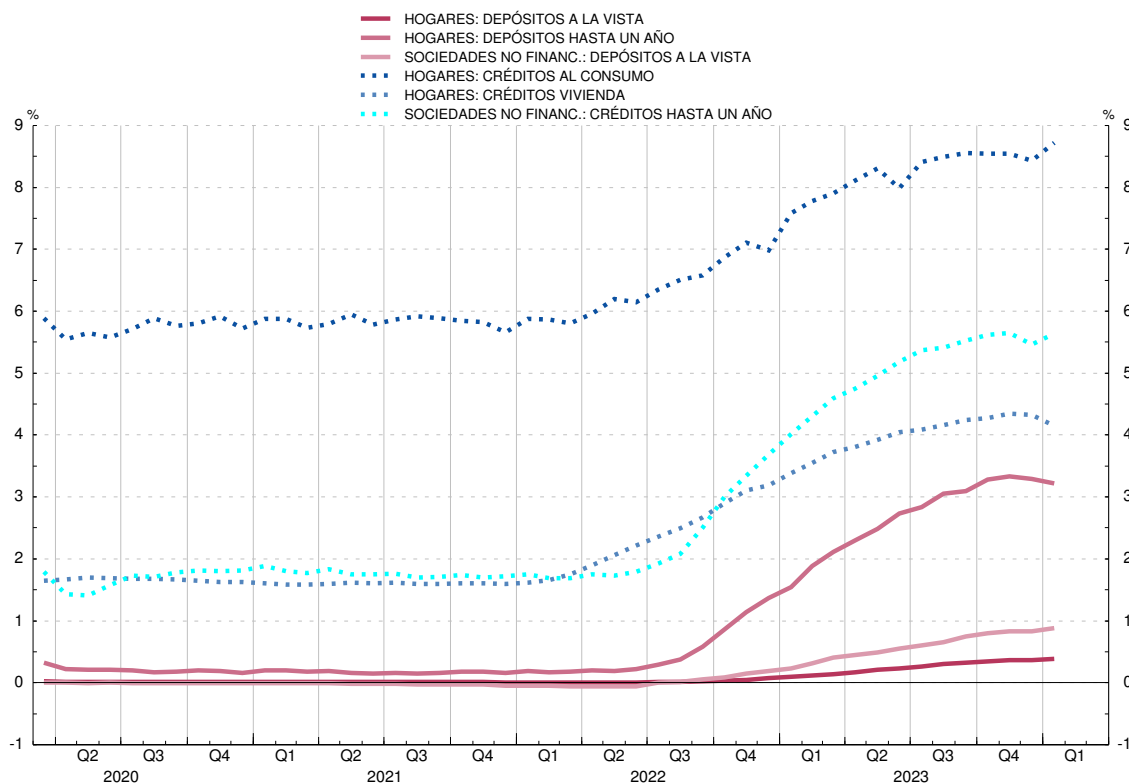

**1. PRINCIPALES INDICADORES ECONÓMICOS DE LA ZONA DEL EURO**

**1.16 Tipos de cambio (a)**

Medias del período. Unidades de moneda nacional por ecu o euro (bilateral); Índice 1999 I = 100 (efectivo)

	Dólar estadounidense	Yen japonés	Franco suizo	Libra esterlina	Corona sueca	Corona danesa	Corona noruega	Dólar canadiense	Tipo de cambio efectivo del euro (b)	
									Nominal	Real
	1	2	3	4	5	6	7	8	9	10
<b>18</b>	1,181	130,4	1,155	0,885	10,26	7,45	9,60	1,530	100,0	95,8
<b>19</b>	1,120	122,0	1,113	0,877	10,59	7,47	9,85	1,486	98,1	93,3
<b>20</b>	1,142	121,8	1,070	0,889	10,49	7,45	10,73	1,530	99,6	93,7
<b>21</b>	1,183	129,9	1,081	0,860	10,15	7,44	10,16	1,483	99,7	93,7
<b>22</b>	1,053	138,0	1,005	0,853	10,63	7,44	10,10	1,370	95,3	90,8
<b>23</b>	1,081	152,0	0,972	0,870	11,48	7,45	11,43	1,460	98,1	94,0
<b>22 Oct</b>	0,983	144,7	0,979	0,871	10,95	7,44	10,39	1,348	94,5	91,3
<b>Nov</b>	1,020	145,1	0,984	0,869	10,88	7,44	10,34	1,371	95,7	92,3
<b>Dic</b>	1,059	142,8	0,986	0,870	10,99	7,44	10,45	1,438	96,8	92,6
<b>23 Ene</b>	1,077	140,5	0,996	0,882	11,21	7,44	10,71	1,447	97,1	92,8
<b>Feb</b>	1,072	142,4	0,990	0,886	11,17	7,44	10,95	1,440	97,0	93,1
<b>Mar</b>	1,071	143,0	0,991	0,882	11,23	7,45	11,29	1,465	97,3	93,2
<b>Abr</b>	1,097	146,5	0,985	0,881	11,34	7,45	11,52	1,479	98,4	94,2
<b>May</b>	1,087	148,9	0,975	0,870	11,37	7,45	11,73	1,469	98,0	93,6
<b>Jun</b>	1,084	153,1	0,976	0,859	11,68	7,45	11,72	1,441	98,2	93,8
<b>Jul</b>	1,106	155,9	0,966	0,859	11,63	7,45	11,35	1,462	99,2	95,0
<b>Ago</b>	1,091	158,0	0,959	0,859	11,81	7,45	11,41	1,470	99,0	95,0
<b>Sep</b>	1,068	157,8	0,960	0,862	11,84	7,46	11,45	1,446	98,5	94,6
<b>Oct</b>	1,056	158,0	0,955	0,868	11,65	7,46	11,63	1,447	98,0	94,1
<b>Nov</b>	1,081	161,8	0,963	0,870	11,55	7,46	11,80	1,483	98,7	94,6
<b>Dic</b>	1,090	157,2	0,944	0,862	11,20	7,46	11,53	1,465	98,2	93,9
<b>24 Ene</b>	1,091	159,5	0,937	0,859	11,28	7,46	11,35	1,463	98,4	94,3
<b>Feb</b>	1,079	161,4	0,946	0,855	11,25	7,45	11,38	1,456	98,1	94,1
<b>Mar</b>	1,087	162,8	0,966	0,855	11,31	7,46	11,52	1,473	...	...

Véanse notas al final del capítulo

## NOTAS A LOS CUADROS DEL CAPÍTULO 1. PRINCIPALES INDICADORES DE LA ZONA DEL EURO

### Cuadro 1.2

Fuente: BCE.

- Datos no consolidados.
- Incluye las adquisiciones netas de objetos valiosos y activos no producidos.

### Cuadro 1.6

Fuentes: Eurostat y BCE.

- Datos correspondientes al SEC 2010.

### Cuadro 1.7

Fuentes: Eurostat y BCE.

- Datos correspondientes al SEC 2010.

### Cuadro 1.8

Fuentes: BCE y elaboración propia.

- Incluye, además, la contrapartida de las transacciones monetarias de la Administración Central.

### Cuadro 1.9

Fuentes: BCE y elaboración propia.

### Cuadro 1.10

Fuente: BCE.

- Los datos corresponden a la composición por países de la zona del euro en sus distintas etapas.
- Incorpora los ajustes introducidos en determinados instrumentos (participaciones en fondos del mercado monetario, instrumentos del mercado monetario y valores distintos de acciones a menos de dos años), emitidos por IFM residentes en la zona del euro, con el fin de deducir la parte de tales emisiones que, por estar en poder de no residentes, no debe incluirse en M3. Estos ajustes, que no se habían podido introducir hasta el año 2001, por las limitaciones de las fuentes estadísticas, se han llevado a cabo en dos etapas y han supuesto la modificación de la serie histórica desde enero de 1999 inclusive. En la primera etapa (mayo de 2001) se revisó la parte correspondiente a las participaciones en los fondos del mercado monetario, y en la segunda (octubre de 2001), la correspondiente a los restantes instrumentos. Para más detalles, véase recuadro 1 del *Boletín Mensual del BCE* de noviembre de 2001.

Por otra parte, para los datos desde junio de 2010 en adelante las cesiones temporales con Entidades de Contrapartida Central se han excluido del componente de la M3 "Cesiones temporales" y, de la misma forma, las adquisiciones temporales a través de Entidades de Contrapartida Central se han excluido de las contrapartidas de la M3, en concreto del concepto "Créditos a otros sectores residentes en la zona euro". Estas operaciones se han incluido ahora en la categoría residual "Resto".

- Incluye préstamos y valores.

### Cuadro 1.11

Fuente: BCE.

- Los datos corresponden a la composición por países de la zona del euro en sus distintas etapas.
- Véase nota (b) del Cuadro 1.10.
- Incluye préstamos y valores.

### Cuadro 1.12

Fuente: BCE.

- Los datos corresponden a la composición por países de la zona del euro en sus distintas etapas.
- Se puede obtener un detalle del método utilizado para el cálculo de las series desestacionalizadas en la publicación del BCE «Seasonal adjustment of monetary aggregates and HICP for the euro area», agosto 2000.
- Véase nota (b) del Cuadro 1.10.

### Cuadro 1.13

Fuente: BCE.

- Los datos corresponden a la composición por países de la zona del euro en sus distintas etapas.
- Cuadro incluido entre los requerimientos del FMI en el contexto de las Normas Especiales de Distribución de Datos (NEDD).
- Véase nota (b) del Cuadro 1.10.
- Incluye créditos y valores.
- Estos agregados excluyen el efectivo en manos del público, que está incluido entre las contrapartidas. Desde enero de 2002 se ha calculado el efectivo en manos del público aplicando a los billetes de euro en circulación el porcentaje que se asigna al Banco de España de acuerdo con el sistema contable establecido en el Eurosistema (véase nota al balance de situación resumido que figura al final de este boletín), más las monedas en euros y los billetes y monedas en pesetas no cambiados a euros, menos las tenencias de efectivo de las IFM. Desde enero de 2003 se han excluido los billetes y monedas en pesetas no convertidos a euros.

### Cuadro 1.14

Fuentes: BCE y BE.

- Los datos corresponden a la composición por países de la zona del euro en sus distintas etapas.
- Tasas calculadas sobre operaciones (flujos ajustados).
- La contribución de las IFM residentes en España está referida a las series originales.
- Incluye préstamos y valores.

e. Tasas calculadas sobre las contribuciones que excluyen el efectivo [véase nota (e) del Cuadro 1.13].

#### **Cuadro 1.15**

Fuente: BCE.

- a. Los tipos mensuales y anuales son medias del periodo, excepto el tipo a un día hasta diciembre de 1998.
- b. Hasta diciembre de 1998, los rendimientos de la zona del euro a 3 años son datos a fin de periodo, y los rendimientos a 10 años son medias del periodo. A partir de entonces, todos los rendimientos son medias del periodo.
- c. Para fechas anteriores a enero de 1999, los tipos de interés sintéticos de la zona del euro se han calculado ponderando los tipos de interés nacionales por el PIB.
- d. A partir de enero de 1999, la columna 5 recoge el índice medio del tipo del euro a un día (EONIA); el resto de tipos de interés del mercado monetario son, a partir de enero de 1999, los tipos interbancarios de oferta de la zona del euro (euríbor).
- e. La tasa anual equivalente es la tasa media ponderada de todos los plazos, que es igual al coste total de los préstamos. Este coste total comprende un componente de tipo de interés y un componente de comisiones.
- f. Tipo de interés aplicado a préstamos hasta 1 millón de euros.

#### **Cuadro 1.16**

Fuente: BCE. Boletín Económico, «Estadísticas», cuadros 2.8 y 2.9.

- a. Hasta diciembre de 1998, tipos de cambio del ecu (fuente: BPI); a partir de enero de 1999, tipos de cambio del euro.
- b. Los tipos de cambio efectivos del euro son índices calculados por el BCE basados en medias ponderadas de los tipos de cambio bilaterales del euro. Una variación positiva indica una apreciación del euro. Las ponderaciones se basan en el comercio de manufacturas con los principales socios comerciales de la zona, y captan los efectos de terceros mercados. El tipo de cambio efectivo real se calcula utilizando como deflactor el índice de precios de consumo (IPC). Para más información sobre el cálculo de los tipos de cambio efectivos, véanse las notas generales del Cuadro 2.8 del boletín económico del BCE, que pueden descargarse de la dirección del BCE en Internet ([www.ecb.europa.eu](http://www.ecb.europa.eu)).

## CAPÍTULO 2 PRINCIPALES INDICADORES ECONÓMICOS

2. PRINCIPALES INDICADORES ECONÓMICOS

2.1 Contabilidad Nacional de España (a)  
Año Base: 2016

(Última información disponible publicada por el INE el 26/03/2024)

Tasas de variación interanual

	2021		2022		2023			
			III	IV	I	II	III	IV
<b>A. PIB Y AGREGADOS DE LA DEMANDA</b>								
1. Gasto en consumo final	3,4	2,3	3,7	2,0	2,4	2,5	1,6	2,8
1.1. Gasto en consumo final de los hogares y de las ISFLSH	4,7	1,8	5,3	2,1	2,6	1,8	0,5	2,3
1.2. Gasto en consumo final de las AAPP	-0,2	3,8	-0,6	1,6	1,8	4,5	4,7	4,1
2. Formación bruta de capital fijo	2,4	0,8	4,0	-0,4	-0,2	1,3	0,0	2,1
2.1. Activos fijos materiales	2,1	1,0	3,9	-0,1	0,4	1,7	0,1	1,9
2.1.1. Construcción	2,6	2,3	3,7	1,2	3,1	3,5	1,1	1,6
2.1.2. Bienes de equipo y activos cultivados	1,2	-1,3	4,1	-2,4	-4,0	-1,5	-1,6	2,2
2.2. Activos fijos inmateriales	3,8	-0,3	4,6	-1,9	-2,8	-0,7	-0,4	3,0
3. Variación de existencias (aportación al crecimiento del PIB)	...	...	-0,6	-0,7	-0,5	-0,3	0,2	-0,4
4. DEMANDA NACIONAL (1 + 2 + 3)	3,0	1,7	3,1	0,8	1,3	1,9	1,4	2,2
5. Exportaciones de bienes y servicios	15,2	2,3	12,9	8,7	9,7	-0,0	-1,0	1,0
5.1. Exportaciones de bienes	4,5	-1,6	4,7	7,5	6,4	-2,6	-6,4	-3,2
5.2. Exportaciones de servicios	48,6	12,0	38,1	13,3	17,8	6,6	12,4	11,5
Del cual: Consumo de no residentes en el territorio económico	117,8	18,7	56,7	14,8	21,1	8,2	27,3	20,8
6. Importaciones de bienes y servicios	7,0	0,3	6,5	0,1	2,3	-0,3	-2,4	1,7
6.1. Importaciones de bienes	5,4	-0,3	5,4	-0,5	1,8	-0,2	-3,4	0,7
6.2. Importaciones de servicios	15,3	3,7	12,6	3,0	5,4	-0,4	2,9	6,9
Del cual: Consumo de residentes en el resto del mundo	70,7	10,4	59,6	15,1	23,1	6,9	5,1	7,6
<b>7. PIB A PRECIOS DE MERCADO (4 + 5 - 6)</b>	<b>5,8</b>	<b>2,5</b>	<b>5,4</b>	<b>3,8</b>	<b>4,1</b>	<b>2,0</b>	<b>1,9</b>	<b>2,0</b>
<b>B. PRECIOS Y COSTES</b>								
1. Deflactor del consumo final de los hogares y de las ISFLSH	6,6	4,2	7,7	5,2	4,7	4,0	3,5	4,7
2. Deflactor del PIB	4,1	5,9	3,9	4,5	6,3	6,4	6,1	5,0
3. Remuneración por asalariado	2,9	5,2	3,5	4,3	6,1	5,4	4,9	4,7
4. Costes laborales unitarios	0,9	6,0	1,0	2,4	4,5	6,6	6,3	6,6
<b>C. MERCADO DE TRABAJO</b>								
1. Puestos de trabajo equivalentes a tiempo completo								
1.1. Ocupados	3,7	3,2	2,8	2,0	2,5	3,2	3,3	3,9
1.1.1. Asalariados	4,3	3,4	2,8	2,6	2,7	3,1	3,9	3,9
1.1.2. Autónomos	0,3	2,3	2,6	-1,4	1,4	4,2	0,1	3,7

(Latest available information published by INE at 26/03/2024)

2.1 National Accounts of Spain (a)

Base Year: 2016

Annual percentage changes

2. MAIN ECONOMIC INDICATORS



2. PRINCIPALES INDICADORES ECONÓMICOS

2.1 Contabilidad Nacional de España (cont.) (a)  
Año Base: 2016

(Última información disponible publicada por el INE el 26/03/2024)

Miliones de euros

	2021	2022	2022				2023					
			III	IV	I	II	III	IV				
<b>Pro memoria:</b>												
<b>A. PIB pm a precios corrientes</b>												
A.1 Serie corregida de efectos estacionales y calendario . . . . .	1 346 377	1 461 889	337 389	350 088	360 091	362 015	364 906	374 877				
A.2 Serie de datos brutos . . . . .	...	...	334 461	360 022	349 657	366 637	360 186	385 409				

(Latest available information published by INE at 26/03/2024)

2.1 National Accounts of Spain (cont'd) (a)  
Base Year: 2016

EUR millions

2. MAIN ECONOMIC INDICATORS

Fuente: INE./ Source: INE.

(a) Series oficiales de la Contabilidad Nacional de España (CNE) elaboradas según el SEC2010. Salvo indicación en contrario, índices de volumen encadenado 2015=100. Datos corregidos de efectos estacionales y de calendario. / Official National Accounts of Spain (NA) series, compiled according to ESA2010. Unless indicated otherwise, volume chain-linked indices 2015=100. Seasonally and working-day-adjusted data.

2. PRINCIPALES INDICADORES ECONÓMICOS

2.2 Economía nacional (consolidada). Cuenta de operaciones no financieras (a)  
Año Base: 2015

(Última información disponible publicada por el INE el 02/04/2024)

Millones de euros

	2021	2022	2022 III	2022 IV	2023 I	2023 II	2023 III	2023 IV
1. PIB a precios de mercado . . . . .	1 222 290	1 346 377	334 461	360 022	349 657	366 637	360 186	385 409
2. Remuneración de asalariados . . . . .	3 129	3 676	893	950	870	1 161	999	995
Del resto del mundo . . . . .	3 353	4 060	978	1 035	1 004	1 355	1 061	1 129
Al resto del mundo (-) . . . . .	-224	-384	-85	-85	-134	-194	-62	-134
3. Impuestos sobre la producción y las importaciones al resto del mundo (-) . . . . .	-3 007	-3 921	-758	-746	-688	-1 644	-655	-641
4. Subvenciones del resto del mundo . . . . .	5 657	5 742	221	4 419	512	564	255	3 812
5. Rentas de la propiedad . . . . .	3 129	3 676	893	950	870	1 161	999	995
Del resto del mundo . . . . .	55 319	63 772	15 808	17 260	19 042	22 293	22 326	23 225
Al resto del mundo (-) . . . . .	-51 601	-62 874	-14 920	-19 688	-20 175	-27 023	-26 091	-28 365
6. Transferencias corrientes . . . . .	-11 951	-14 469	-4 135	-2 906	-1 834	-3 758	-4 653	...
Del resto del mundo . . . . .	22 066	23 615	5 286	7 012	6 905	5 935	4 740	...
Al resto del mundo (-) . . . . .	-34 017	-38 084	-9 421	-9 918	-8 739	-9 693	-9 393	...
7. Renta nacional disponible (1 a 6) . . . . .	1 219 836	1 338 303	331 570	359 311	347 384	358 230	352 367	...
8. Gasto en consumo final (-) (b) . . . . .	-946 646	-1 040 844	-257 705	-271 403	-268 474	-276 666	-271 085	-268 468
9. Ahorro nacional bruto (7 + 8) . . . . .	273 190	297 459	73 865	87 908	79 106	81 671	81 348	92 823
10. Transferencias de capital . . . . .	8 960	9 627	2 460	4 958	1 839	2 137	2 504	6 763
Del resto del mundo . . . . .	9 996	10 458	2 568	5 351	2 022	2 402	2 540	7 344
Al resto del mundo (-) . . . . .	-1 036	-831	-108	-393	-183	-265	-36	-581
11. Adquisiciones menos cesiones de activos no financieros no producidos (-) . . . . .	1 870	2 860	591	876	1 017	103	752	865
12. Formación bruta de capital (-) . . . . .	-263 891	-289 220	-70 533	-81 628	-68 641	-73 087	-70 867	-84 320
13. Capacidad (+) o necesidad (-) de financiación de la nación (9 a 12) . . . . .	20 129	20 746	6 383	12 114	13 321	10 824	13 737	16 131
14. Capacidad (+) o necesidad (-) de financiación de la nación en % del PIBpm (13/1)*100 (c) . . . . .	1,68	1,55	0,48	0,90	0,96	0,77	0,96	1,10

2.2 Total economy (consolidated). Non-financial transactions account (a)  
Base Year: 2015

(Latest available information published by INE at 02/04/2024)

Fuente: INE. / Source: INE

(a) Series oficiales según SEC2010 (Base 2015), cuenta del Resto del mundo y agregados macroeconómicos. Series de datos brutos. / Official National Accounts of Spain series compiled according to SEC2010 (Base 2015), rest of the world account and macroeconomic aggregates. Original data series.

(b) El gasto en consumo final puede realizarse en el territorio económico o en el resto del mundo. Luego incluye el consumo de los residentes en el resto del mundo que, posteriormente, se deduce en la rúbrica 'Importaciones de bienes y servicios.' / Final consumption expenditure may take place on the domestic territory or abroad. It therefore includes residents' consumption abroad, which is subsequently deducted in 'Imports of goods and services.'

(c) Los porcentajes de los trimestres se calculan: 1) Cuando se dispone del PIB de los cuatro trimestres del año en cuestión se toma como referencia el PIB del año; 2) Cuando no se dispone del PIB de los cuatro trimestres del año en cuestión se toma como referencia el PIB anual que resulta de agregar el PIB trimestral de los últimos cuatro trimestres. / The quarterly percentages are calculated: 1) When the GDP for the four quarters of the year in question is available, using the GDP for the year; 2) When the GDP for the four quarters of the year in question is not available, using the annual GDP obtained by aggregating the quarterly GDP figures for the last four quarters.

EUR millions  
2. MAIN ECONOMIC INDICATORS

2. PRINCIPALES INDICADORES ECONÓMICOS

2.3 Economía nacional. Balances activos no financieros. Detalle por sectores institucionales. Revisión Estadística 2019.

Última información disponible publicada por el INE el 29/09/2023

Millones de euros

	2012	2013	2014	2015	2016	2017	2018	2019	2020	2021
<b>I. TOTAL ECONOMÍA</b>										
ACTIVOS FIJOS Y EXISTENCIAS	3 973 980	3 878 934	3 910 450	3 976 858	4 082 771	4 194 880	4 349 057	4 488 368	4 641 474	5 034 992
1. Activos fijos	3 769 720	3 679 976	3 713 435	3 772 441	3 869 726	3 971 381	4 109 671	4 245 470	4 400 776	4 775 015
1.1. Viviendas	1 476 644	1 406 644	1 448 107	1 504 757	1 569 941	1 618 934	1 704 993	1 806 942	1 888 475	2 050 707
1.2. Otros edificios y construcciones	1 624 750	1 615 690	1 605 191	1 595 213	1 608 751	1 645 940	1 675 192	1 682 747	1 736 443	1 906 508
1.2.1. Edificios no residenciales	714 625	702 394	692 592	682 337	683 508	696 275	706 249	707 731	725 115	794 576
1.2.2. Otras construcciones y mejoras de terrenos	910 125	913 296	912 599	912 876	925 243	949 665	968 943	975 016	1 011 328	1 111 932
1.3. Maquinaria, bienes de equipo y sistemas de armamento	548 094	532 709	530 697	537 234	548 811	558 120	573 697	593 205	608 391	639 253
1.4. Recursos biológicos cultivados	11 072	13 003	14 599	16 241	18 241	18 178	18 562	20 262	22 861	26 753
1.5. Productos de propiedad intelectual	109 160	112 989	116 437	120 638	125 982	132 209	137 227	142 048	144 606	151 794
2. Existencias	204 260	198 958	197 015	204 417	213 045	223 499	239 386	242 898	240 698	259 977
3. Activos no producidos	-	-	-	-	-	-	-	-	-	-
4. Terrenos	-	-	-	-	-	-	-	-	-	-
<b>II. HOGARES e ISFLSH</b>										
ACTIVOS FIJOS Y EXISTENCIAS	1 175 888	1 119 080	1 141 041	1 175 106	1 212 959	1 237 258	1 281 262	1 336 464	1 382 485	1 494 471
1. Activos fijos	1 172 933	1 116 311	1 137 998	1 170 814	1 207 732	1 231 159	1 276 124	1 331 372	1 379 011	1 491 267
1.1. Viviendas	1 082 945	1 026 791	1 048 753	1 080 417	1 115 094	1 115 094	1 179 515	1 231 560	1 275 752	1 379 267
1.2. Otros edificios y construcciones	52 855	52 844	52 731	53 013	54 342	56 288	57 893	59 036	61 320	67 610
1.2.1. Edificios no residenciales	29 955	29 765	29 622	29 707	30 341	31 572	32 637	33 422	34 721	38 372
1.2.2. Otras construcciones y mejoras de terrenos	22 900	23 079	23 109	23 306	24 001	24 716	25 256	25 614	26 599	29 238
1.3. Maquinaria, bienes de equipo y sistemas de armamento	27 811	27 029	26 719	27 304	27 792	28 080	28 658	29 983	30 619	31 814
1.4. Recursos biológicos cultivados	8 386	8 476	8 488	8 516	8 775	8 618	7 765	8 240	8 783	9 994
1.5. Productos de propiedad intelectual	936	1 171	1 327	1 564	1 729	2 044	2 293	2 592	2 537	2 582
2. Existencias	2 955	2 769	3 043	4 292	5 227	6 099	5 138	5 092	3 474	3 204
3. Activos no producidos	-	-	-	-	-	-	-	-	-	-
4. Terrenos	3 152 405	3 027 247	3 073 263	3 263 153	3 439 928	3 744 192	4 033 952	4 151 138	4 205 973	4 454 772
<b>III. ADMINISTRACIONES PÚBLICAS</b>										
ACTIVOS FIJOS Y EXISTENCIAS	666 776	656 387	645 572	640 848	639 343	646 555	652 881	651 210	669 712	728 643
1. Activos fijos	666 317	655 886	645 127	640 534	639 205	646 475	652 828	651 118	669 071	728 298
1.1. Viviendas	7 140	7 870	7 746	8 297	8 626	8 354	8 295	9 098	9 612	10 566
1.2. Otros edificios y construcciones	558 804	553 060	546 107	541 990	541 661	549 683	556 112	552 651	567 615	619 722
1.2.1. Edificios no residenciales	162 962	159 400	156 036	153 541	152 193	153 637	154 951	153 219	155 924	170 050
1.2.2. Otras construcciones y mejoras de terrenos	395 842	393 660	390 071	388 449	389 468	396 046	401 161	399 432	411 691	449 672
1.3. Maquinaria, bienes de equipo y sistemas de armamento	71 795	66 433	63 027	62 156	60 843	59 789	59 086	59 118	60 662	65 175
1.4. Recursos biológicos cultivados	-	-	-	-	-	-	-	-	-	-
1.5. Productos de propiedad intelectual	28 638	28 523	28 247	28 091	28 075	28 649	29 335	30 251	31 182	32 835
2. Existencias	459	501	445	314	138	80	53	92	641	345
3. Activos no producidos	-	-	-	-	-	-	-	-	-	-
4. Terrenos	-	-	-	-	-	-	-	-	-	-

Latest published information available by INE at 29/09/2023  
**2.3 Total economy. Balance sheets for non-financial assets.**  
**By institutional sector**  
**Benchmark Revision 2019.**

Fuente: INE. / Source: INE.

EUR millions  
**2. MAIN ECONOMIC INDICATORS**

2. PRINCIPALES INDICADORES ECONÓMICOS

2.3 Economía nacional. Balances activos no financieros.  
Detalle por sectores institucionales. (cont.)  
Revisión estadística. 2019

Última información disponible publicada por el INE el 29/09/2023

Millones de euros

	2012	2013	2014	2015	2016	2017	2018	2019	2020	2021
<b>IV. INSTITUCIONES FINANCIERAS</b>										
ACTIVOS FIJOS Y EXISTENCIAS	51 661	48 047	47 829	49 388	50 708	51 144	49 494	47 442	49 156	48 746
1. Activos fijos	51 240	47 714	47 426	48 973	50 415	51 110	49 456	47 330	49 000	48 611
1.1. Viviendas	30 138	29 482	30 159	30 864	31 506	31 779	30 833	29 909	29 761	29 851
1.2. Otros edificios y construcciones	6 190	5 424	5 326	6 362	6 375	6 186	5 296	3 163	2 180	405
1.2.1. Edificios no residenciales	6 190	5 424	5 326	6 362	6 375	6 186	5 296	3 163	2 180	405
1.2.2. Otras construcciones y mejoras de terrenos	-	-	-	-	-	-	-	-	-	-
1.3. Maquinaria, bienes de equipo y sistemas de armamento	9 284	7 490	6 429	5 867	5 413	4 870	4 255	4 240	4 692	4 999
1.4. Recursos biológicos cultivados	-	-	-	-	-	-	-	-	-	-
1.5. Productos de propiedad intelectual	5 628	5 318	5 512	5 880	7 121	8 275	9 072	10 018	12 367	13 356
2. Existencias	421	333	403	415	293	34	38	112	156	135
3. Activos no producidos	-	-	-	-	-	-	-	-	-	-
4. Terrenos	-	-	-	-	-	-	-	-	-	-
<b>V. SOCIEDADES NO FINANCIERAS</b>										
ACTIVOS FIJOS Y EXISTENCIAS	2 079 655	2 055 420	2 076 008	2 111 516	2 179 761	2 259 923	2 365 420	2 453 252	2 540 121	2 763 132
1. Activos fijos	1 879 230	1 860 065	1 882 884	1 912 120	1 972 374	2 042 637	2 131 263	2 215 650	2 303 694	2 506 839
1.1. Viviendas	356 421	342 501	361 449	385 179	414 715	440 672	486 350	536 275	573 350	631 023
1.2. Otros edificios y construcciones	1 006 901	1 004 362	1 001 027	993 848	1 006 373	1 033 783	1 055 891	1 067 897	1 105 328	1 218 771
1.2.1. Edificios no residenciales	515 518	507 805	501 608	492 727	494 599	504 880	513 365	517 927	532 290	585 749
1.2.2. Otras construcciones y mejoras de terrenos	491 383	496 557	499 419	501 121	511 774	528 903	542 526	549 970	573 038	633 022
1.3. Maquinaria, bienes de equipo y sistemas de armamento	439 264	431 757	434 522	441 907	454 763	465 381	481 698	499 864	512 418	537 265
1.4. Recursos biológicos cultivados	2 686	3 468	4 535	6 083	7 466	9 560	10 797	12 388	14 078	16 759
1.5. Productos de propiedad intelectual	73 958	77 977	81 351	85 103	89 057	93 241	96 527	99 226	98 520	103 021
2. Existencias	200 425	195 355	193 124	199 396	207 387	217 286	234 157	237 602	236 427	256 293
3. Activos no producidos	-	-	-	-	-	-	-	-	-	-
4. Terrenos	-	-	-	-	-	-	-	-	-	-

Latest published information available by INE at 29/09/2023

2.3 Total economy. Balance sheets for non-financial assets.  
By institutional sector (cont'd)  
Benchmark Revision 2019.

2. MAIN ECONOMIC INDICATORS  
EUR millions

Fuente: INE. / Source: INE.

2. PRINCIPALES INDICADORES ECONÓMICOS

2.4 Cuentas de operaciones financieras. Detalle por sectores institucionales (SEC 2010)

Periodo de referencia: 2023-III (Última información disponible publicada el 10/01/2024)

Millones de euros

	TOTAL ECONOMÍA (no consolidada) (S.1) TOTAL ECONOMY (non-consolidated) (S.1)	Instituciones financieras (S.12) Financial institutions (S.12)	Administraciones públicas (S.13) General government (S.13)	Sociedades no financieras (S.11) Non-financial corporations (S.11)	Hogares e instituciones sin fines de lucro (S.14.5) Households and non-profit institutions (S.14.5)	Operaciones entre residentes (S.1) Transactions between residents (S.1)	TOTAL ECONOMÍA (consolidada) (S.1*) TOTAL ECONOMY (consolidated) (S.1*)	RESTO DEL MUNDO (S.2) REST OF THE WORLD (S.2)	Total/ Total	I. NET ACQUISITION OF FINANCIAL ASSETS (F)
	1=2 a 5	2	3	4	5	6	7=1+6	8	9=1+8	
<b>I. ADQUISICIONES NETAS DE ACTIVOS FINANCIEROS (F)</b>	<b>-28 226</b>	<b>-18 195</b>	<b>-13 573</b>	<b>25 700</b>	<b>-22 158</b>	<b>-44 444</b>	<b>2 547</b>	<b>2 547</b>	<b>-25 679</b>	<b>I. NET ACQUISITION OF FINANCIAL ASSETS (F)</b>
1. Oro monetario y DEG (F.1)	27	27	-	-	-	-	27	7	35	1. Monetary gold and SDRs (F.1)
2. Efectivo y depósitos (F.2)	919	14 450	-8 526	6 042	-11 046	-16 480	17 400	-13 230	-12 311	2. Currency and deposits (F.2)
2.1. Efectivo (F.21)	-4 469	-181	-	-549	-3 739	-4 508	39	3 628	-840	2.1. Currency (F.21)
2.2. Depósitos transferibles (F.22)	-25 873	-4 254	3 344	28	-24 991	-25 873	-	1 778	-24 095	2.2. Transferable deposits (F.22)
2.3. Otros depósitos (F.29)	31 261	18 885	-11 871	6 563	17 684	13 900	17 361	-18 636	12 625	2.3. Other deposits (F.29)
3. Valores representativos de deuda (F.3)	5 895	343	603	458	4 491	2 344	3 551	12 472	18 367	3. Debt securities (F.3)
3.1. Valores a corto plazo (F.31)	5 898	157	434	378	4 928	6 007	-109	-4 301	1 597	3.1. Short term (F.31)
3.2. Valores a largo plazo (F.32)	-3	185	168	80	-437	-3 663	3 660	16 770	16 770	3.2. Long term (F.32)
4. Préstamos (F.4)	-36 009	-31 093	-3 048	-1 868	-	-33 886	-2 123	4 266	-31 743	4. Loans (F.4)
5. Participaciones en el ctal. y en fondos de inversión (F.5)	14 215	329	420	8 180	5 286	5 910	8 305	5 501	19 716	5. Equity and investment fund shares (F.5)
5.1. Acciones (F.511/2)	11 351	2 111	377	6 460	2 404	1 934	9 417	3 592	14 943	5.1. Shares (F.511/2)
5.2. Otras participaciones en el capital (F.519)	2 165	875	34	913	343	608	1 557	1 736	3 901	5.2. Other equity (F.519)
5.3. Participac. en fondos de inversión (F.52)	698	-2 657	8	808	2 539	3 368	-2 670	173	872	5.3. Investment fund shares (F.52)
6. Seguros, pensiones y garantías estandarizadas (F.6)	-3 674	-181	117	117	-3 610	-3 456	-218	-13	-3 688	6. Insurance, pensions and standardised guarantees (F.6)
7. Otros activos (F.7/8)	-9 599	-2 070	-3 021	12 771	-17 279	1 125	-10 724	-6 456	-16 055	7. Other assets (F.7/8)
<b>TOTAL (=II+III)</b>	<b>-28 226</b>	<b>-18 195</b>	<b>-13 573</b>	<b>25 700</b>	<b>-22 158</b>	<b>-44 444</b>	<b>2 547</b>	<b>2 547</b>	<b>-25 679</b>	<b>TOTAL (=II+III)</b>
<b>II. OPERACIONES FINANCIERAS NETAS (=II) (B.9)</b>	<b>13 670</b>	<b>8 376</b>	<b>8 461</b>	<b>7 467</b>	<b>-10 634</b>	<b>-</b>	<b>13 670</b>	<b>-13 670</b>	<b>-0</b>	<b>II. NET FINANCIAL TRANSACTIONS (=II) (B.9)</b>
<b>III. PASIVOS NETOS CONTRAIDOS(F)</b>	<b>-41 896</b>	<b>-26 571</b>	<b>-22 034</b>	<b>18 233</b>	<b>-11 524</b>	<b>-44 444</b>	<b>16 217</b>	<b>16 217</b>	<b>-25 679</b>	<b>III.NET INCURRENCE OF LIABILITIES (F)</b>
1. Oro monetario y DEG (F.1)	7	7	-	-	-	-	7	27	35	1. Monetary gold and SDRs (F.1)
2. Efectivo y depósitos (F.2)	-29 710	-29 752	42	-	-	-16 480	-13 230	17 400	-12 311	2. Currency and deposits (F.2)
2.1. Efectivo (F.21)	-879	-879	-	-	-	-4 508	3 628	39	-840	2.1. Currency (F.21)
2.2. Depósitos transferibles (F.22)	-24 095	-24 095	-	-	-	-25 873	1 778	-	-24 095	2.2. Transferable deposits (F.22)
2.3. Otros depósitos (F.29)	-4 736	-4 778	42	-	-	13 900	-18 636	17 361	12 625	2.3. Other deposits (F.29)
3. Valores representativos de deuda (F.3)	14 816	5 805	8 339	671	-	2 344	12 472	3 551	18 367	3. Debt securities (F.3)
3.1. Valores a corto plazo (F.31)	1 706	1 239	325	143	-	6 007	-4 301	-109	1 597	3.1. Short term (F.31)
3.2. Valores a largo plazo (F.32)	13 110	4 567	8 015	529	-	-3 663	16 773	3 660	16 770	3.2. Long term (F.32)
4. Préstamos (F.4)	-29 620	-420	-8 477	-6 308	-14 415	-33 886	4 266	-2 123	-31 743	4. Loans (F.4)
5. Participaciones en el ctal. y en fondos de inversión (F.5)	11 411	4 843	-	6 568	-	5 910	5 501	5 501	19 716	5. Equity and investment fund shares (F.5)
5.1. Acciones (F.511/2)	5 526	599	-	4 927	-	1 934	3 592	9 417	14 943	5.1. Shares (F.511/2)
5.2. Otras participaciones en el capital (F.519)	2 344	703	-	1 641	-	608	1 736	1 557	3 901	5.2. Other equity (F.519)
5.3. Participac. en fondos de inversión (F.52)	3 541	-3 541	-	8	-	-3 368	173	-2 670	872	5.3. Investment fund shares (F.52)
6. Seguros, pensiones y garantías estandarizadas (F.6)	-3 470	-3 535	57	8	-	-3 456	-13	-3 688	-3 688	6. Insurance, pensions and standardised guarantees (F.6)
7. Otros pasivos (F.7/8)	-5 331	-3 920	-21 995	17 293	2 891	1 125	-6 456	-10 724	-16 055	7. Other liabilities (F.7/8)

Reference period: 2023 Q3 (Information made available on 10/01/2024)

2.4 Financial transactions account. Detail by institutional sector (ESA 2010)

2. MAIN ECONOMIC INDICATORS

EUR millions



2. PRINCIPALES INDICADORES ECONÓMICOS

2.6 Balanza de Pagos y Posición de Inversión Internacional

Millones de euros

Serie en cuadro y columna/ Time Series in Table and Column	2021	2022	2022 IV	2023 I	2023 II	2023 III	2023 IV
<b>A. BALANZA DE PAGOS</b>							
<b>A.1. Cuenta corriente (I - P)</b>	<b>9 300</b>	<b>8 239</b>	<b>6 280</b>	<b>10 466</b>	<b>8 584</b>	<b>10 475</b>	<b>8 480</b>
1.1. Bienes	-23 802	-59 187	-11 190	-4 362	-7 929	-11 776	-8 676
1.2. Servicios	35 556	75 501	18 181	16 903	24 812	30 011	21 298
1.3. Renta primaria	9 497	6 396	2 196	-436	-4 649	-3 167	-974
1.4. Renta secundaria	-11 951	-14 471	-2 907	-1 639	-3 650	-4 593	-3 169
<b>A.2. Cuenta de capital (I - P)</b>	<b>10 828</b>	<b>12 507</b>	<b>5 834</b>	<b>2 854</b>	<b>2 246</b>	<b>3 275</b>	<b>7 562</b>
CUENTA CORRIENTE MÁS CUENTA DE CAPITAL (a)	20 128	20 746	12 114	13 320	10 830	13 750	16 042
<b>A.3. Cuenta financiera (VNA - VNP)</b>	<b>23 559</b>	<b>26 134</b>	<b>8 341</b>	<b>8 780</b>	<b>13 904</b>	<b>16 081</b>	<b>21 514</b>
3.1. Total, excepto Banco de España	7 434	-4 141	20 111	-47 390	-19 753	-7 548	19 398
3.1.1. Inversión directa	-17 015	-701	2 864	2 678	-15 856	5 343	3 978
3.1.2. Inversión de cartera	2 537	33 784	8 357	22 390	-11 412	-11 575	-17 255
3.1.3. Otra inversión	20 063	-39 487	9 503	-69 947	8 752	388	30 379
3.1.4. Derivados financieros	1 849	2 243	-612	-2 511	-1 236	-1 704	2 296
3.2. Banco de España	16 125	30 276	-11 770	56 170	33 656	23 629	2 116
3.2.1. Reservas	10 315	4 419	1 413	1 957	1 683	1 965	395
3.2.2. Posición neta BE frente al Eurosistema	862	22 896	-11 493	57 354	34 448	24 125	3 330
3.2.3. Otros del BE	4 948	2 961	-1 690	-3 142	-2 475	-2 462	-1 609
<b>A.4. Errores y omisiones netos</b>	<b>3 431</b>	<b>5 389</b>	<b>-3 773</b>	<b>-4 541</b>	<b>3 074</b>	<b>2 331</b>	<b>5 472</b>
<b>B. POSICIÓN DE INVERSIÓN INTERNACIONAL</b>							
<b>B.1. Posición total neta</b>	<b>-867 734</b>	<b>-807 648</b>	<b>-807 648</b>	<b>-823 563</b>	<b>-797 165</b>	<b>-769 543</b>	<b>-771 363</b>
1.1. Banco de España	-254 523	-249 266	-249 266	-191 349	-158 946	-137 524	-127 279
1.2. Resto sectores	-613 212	-558 381	-558 381	-632 214	-638 219	-632 019	-644 104

EUR millions

2. MAIN ECONOMIC INDICATORS

2.6 Balance of Payments and International Investment Position

a. El saldo de la cuenta corriente y de capital determina la capacidad (+) o necesidad (-) de financiación de la economía./ The current and capital account balance determines the net lending (+) or borrowing (-).

2. PRINCIPALES INDICADORES ECONÓMICOS

2.7 Cuentas financieras (SEC2010)  
Operaciones financieras netas y Activos financieros netos de los sectores institucionales

% del PIB

	Operaciones financieras netas (a)								Activos financieros netos							
	Economía nacional							Resto del Mundo (= -1)	Economía nacional					Resto del mundo (= -9)		
	Total	Sociedades no financieras	Instituciones financieras			Administraciones públicas	Hogares e ISFLSH		Total	Sociedades no financieras	Instituciones financieras		Administraciones públicas		Hogares e ISFLSH	
			Total	Monetarias	no monetarias						Total	Monetarias				no monetarias
1	2	3	4	5	6	7	8	9	10	11	12	13	14	15	16	
<b>20</b>	6,39	1,24	10,10	8,76	1,34	-29,32	24,36	-6,39	-85,04	-147,53	4,72	8,94	-4,22	-107,39	165,16	86,29
<b>21</b>	5,84	4,51	11,74	10,79	0,96	-34,33	23,93	-5,84	-71,65	-135,76	3,21	6,43	-3,22	-99,96	160,86	72,84
<b>22</b>	5,56	6,14	12,05	9,85	2,20	-18,05	5,41	-5,56	-60,99	-122,43	-6,59	-4,83	-1,77	-77,13	145,16	62,14
<b>23</b>	9,05	10,28	7,59	6,66	0,93	-12,85	4,02	-9,05	-53,41	-116,75	-6,67	-5,01	-1,67	-72,87	142,89	54,52
<b>19 III</b>	2,42	0,66	2,59	2,14	0,45	-2,80	1,97	-2,42	-74,62	-124,16	2,00	6,95	-4,95	-85,99	133,52	75,62
<b>IV</b>	2,44	0,58	2,40	2,11	0,29	-3,04	2,50	-2,44	-73,30	-126,17	1,82	6,11	-4,29	-84,97	136,02	74,29
<b>20 I</b>	2,44	0,70	2,55	2,18	0,37	-3,61	2,81	-2,44	-70,90	-124,17	6,12	9,88	-3,76	-84,51	131,66	71,98
<b>II</b>	1,72	0,86	2,45	2,17	0,28	-7,17	5,59	-1,72	-77,26	-134,30	6,18	9,91	-3,74	-96,61	147,48	78,48
<b>III</b>	1,14	0,22	2,53	2,17	0,36	-8,37	6,77	-1,14	-79,78	-137,89	7,93	11,49	-3,56	-100,43	150,61	81,05
<b>IV</b>	1,08	-0,53	2,58	2,24	0,34	-10,17	9,20	-1,08	-85,04	-147,53	4,72	8,94	-4,22	-107,39	165,16	86,29
<b>21 I</b>	1,18	0,55	3,00	2,81	0,19	-11,27	8,90	-1,18	-83,99	-150,54	4,06	8,28	-4,22	-107,10	169,59	85,16
<b>II</b>	1,29	0,95	2,86	2,65	0,21	-8,39	5,87	-1,29	-78,17	-143,62	3,51	6,06	-2,55	-103,98	165,92	79,32
<b>III</b>	1,73	1,64	2,80	2,59	0,21	-7,94	5,22	-1,73	-77,42	-139,20	2,57	5,97	-3,40	-102,14	161,35	78,56
<b>IV</b>	1,65	1,37	3,09	2,74	0,35	-6,74	3,93	-1,65	-71,65	-135,76	3,21	6,43	-3,22	-99,96	160,86	72,84
<b>22 I</b>	1,34	0,47	2,69	2,28	0,41	-5,25	3,44	-1,34	-67,72	-131,21	0,44	2,03	-1,59	-91,86	154,91	68,98
<b>II</b>	1,40	1,12	3,07	2,50	0,57	-4,38	1,58	-1,40	-64,02	-127,01	-2,36	-1,14	-1,22	-84,43	149,77	65,24
<b>III</b>	1,27	1,51	3,29	2,62	0,68	-3,73	0,20	-1,27	-59,20	-121,99	-3,13	-2,39	-0,74	-77,29	143,20	60,37
<b>IV</b>	1,54	3,05	3,00	2,46	0,54	-4,69	0,19	-1,54	-60,99	-122,43	-6,59	-4,83	-1,77	-77,13	145,16	62,14
<b>23 I</b>	2,63	4,19	2,81	2,33	0,47	-4,15	-0,22	-2,63	-60,41	-122,53	-5,58	-4,01	-1,57	-76,54	144,24	61,61
<b>II</b>	2,98	3,25	2,51	2,21	0,29	-4,46	1,69	-2,98	-56,70	-120,33	-5,21	-3,70	-1,51	-76,68	145,52	57,82
<b>III</b>	3,44	2,84	2,28	2,11	0,17	-4,23	2,55	-3,44	-53,41	-116,75	-6,67	-5,01	-1,67	-72,87	142,89	54,52

CUENTAS FINANCIERAS  
Operaciones financieras netas (a)

CUENTAS FINANCIERAS  
Activos financieros netos

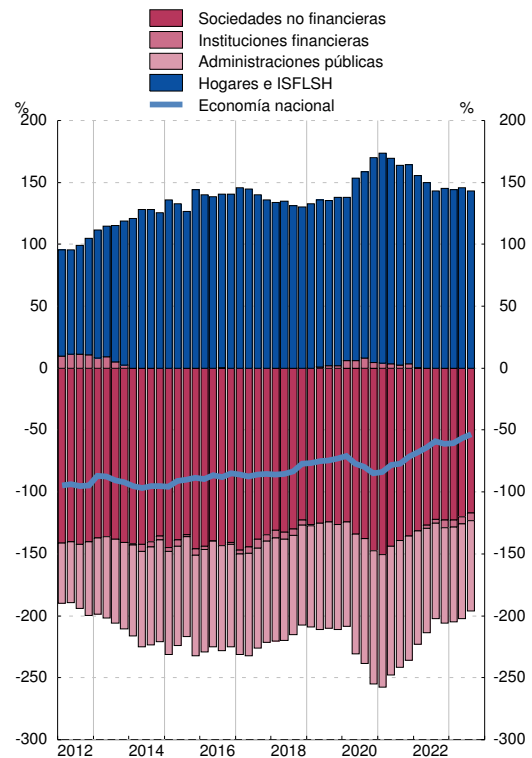
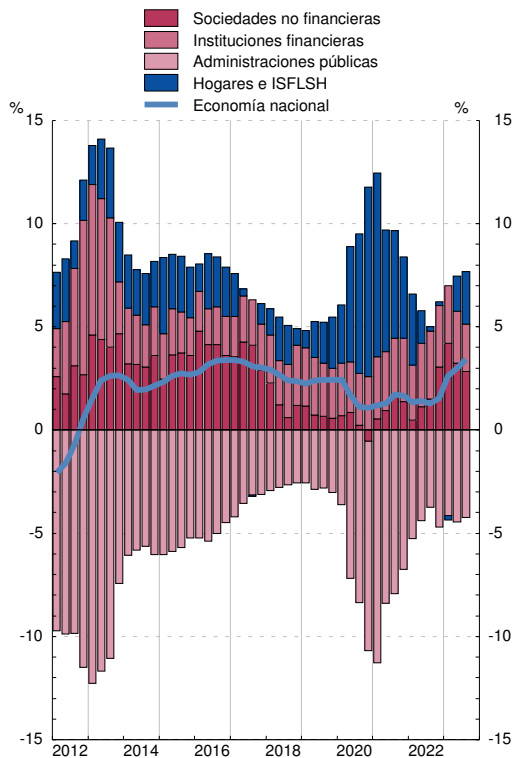

(a) En el cómputo de los ratios trimestrales se utilizan los flujos acumulados de los últimos cuatro trimestres de las operaciones financieras netas y del PIB.



## 2. PRINCIPALES INDICADORES ECONÓMICOS

## 2.8 Precios y tipos de interés (antiguo indicador de convergencia)

	Precios (a)			Tipos de interés (b)		
	Zona del euro T12,12	España T12,12	Diferencia	Zona del euro (c)	España (c)	Diferencia
	1	2	3 = 2-1	4	5	6 = 5-4
<b>14</b>	0,4	-0,2	-0,6	2,3	2,7	0,4
<b>15</b>	0,2	-0,6	-0,8	1,3	1,7	0,5
<b>16</b>	0,2	-0,3	-0,6	0,9	1,4	0,5
<b>17</b>	1,5	2,0	0,5	1,2	1,6	0,4
<b>18</b>	1,8	1,7	-0,0	1,3	1,4	0,2
<b>19</b>	1,2	0,8	-0,4	0,6	0,7	0,1
<b>20</b>	0,3	-0,3	-0,6	0,2	0,4	0,2
<b>20 Mar</b>	1,1	0,7	-0,4	0,4	0,4	0,1
<b>Abr</b>	1,0	0,5	-0,5	0,3	0,4	0,1
<b>May</b>	0,9	0,3	-0,6	0,3	0,4	0,1
<b>Jun</b>	0,8	0,3	-0,6	0,3	0,4	0,1
<b>Jul</b>	0,8	0,1	-0,6	0,3	0,4	0,1
<b>Ago</b>	0,7	0,0	-0,6	0,3	0,4	0,1
<b>Sep</b>	0,6	-0,0	-0,6	0,3	0,4	0,1
<b>Oct</b>	0,5	-0,1	-0,6	0,3	0,4	0,2
<b>Nov</b>	0,4	-0,2	-0,6	0,3	0,4	0,2
<b>Dic</b>	0,3	-0,3	-0,6	0,2	0,4	0,2
<b>21 Ene</b>	0,2	-0,4	-0,6	0,2	0,3	0,2
<b>Feb</b>	0,2	-0,5	-0,7	0,2	0,3	0,2
<b>Mar</b>	0,2	-0,4	-0,6	0,2	0,3	0,2
<b>Abr</b>	0,4	-0,2	-0,5	0,1	0,3	0,2
<b>May</b>	0,5	0,1	-0,4	0,1	0,3	0,1
<b>Jun</b>	0,6	0,3	-0,3	0,1	0,3	0,1

### PRECIOS

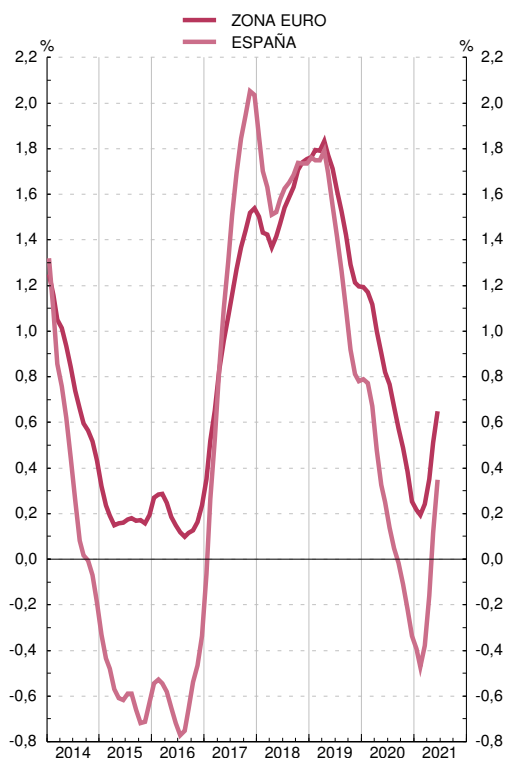

### TIPOS DE INTERÉS

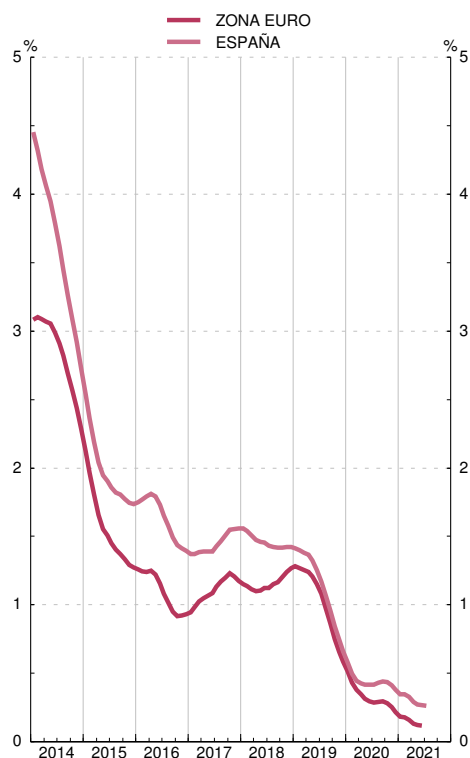

Fuente: Eurostat, Instituto Nacional de Estadística, Banco Central Europeo y Banco de España.

(a) Los IPC utilizados en las columnas 1 y 2 son: antes de diciembre de 1995, IPC nacionales. Desde diciembre de 1995 hasta noviembre de 1996, índices transitorios de precios de consumo. Desde diciembre de 1996, índices armonizados de precios de consumo.

(b) Tipo de interés de los bonos a diez años, que se utilizó para medir la convergencia de tipos de interés. Para España véase también la columna 11 del cuadro 2.10 de este Boletín.

Para los datos de los IPC y tipos de interés por países véanse los cuadros 26.15 y 26.23 de este Boletín, respectivamente.

(c) Media de los últimos doce meses.

2. PRINCIPALES INDICADORES ECONÓMICOS

2.9 Déficit y deuda (pasivos) de las Administraciones Públicas (a)

Notificaciones enviadas a la Comisión Europea

Millones de euros y porcentaje

	Déficit	Deuda	PIB pm	Déficit % del PIB	Deuda % del PIB	Diferencia respecto a valores de referencia	
						6=4-3 puntos	7=5-60 puntos
	1	2	3	4	5		
01	3 189	378 883	700 993	0,5	54,0	-2,5	-6,0
02	2 374	384 145	749 552	0,3	51,2	-2,7	-8,8
03	3 009	382 775	802 266	0,4	47,7	-2,6	-12,3
04	941	389 888	859 437	0,1	45,4	-2,9	-14,6
05	-11 421	393 479	927 357	-1,2	42,4	-4,2	-17,6
06	-21 322	392 132	1 003 823	-2,1	39,1	-5,1	-20,9
07	-20 287	384 662	1 075 539	-1,9	35,8	-4,9	-24,2
08	50 731	440 621	1 109 541	4,6	39,7	1,6	-20,3
09	120 576	569 535	1 069 323	11,3	53,3	8,3	-6,7
10	102 193	649 153	1 072 709	9,5	60,5	6,5	0,5
11	103 606	743 043	1 063 763	9,7	69,9	6,7	9,9
12	119 100	927 813	1 031 104	11,6	90,0	8,6	30,0
13	76 838	1 025 655	1 020 677	7,5	100,5	4,5	40,5
14	63 097	1 084 846	1 032 608	6,1	105,1	3,1	45,1
15	57 235	1 113 661	1 078 092	5,3	103,3	2,3	43,3
16	47 893	1 145 050	1 114 420	4,3	102,7	1,3	42,7
17	36 228	1 183 412	1 162 492	3,1	101,8	0,1	41,8
18	31 224	1 208 861	1 203 859	2,6	100,4	-0,4	40,4
19	38 116	1 223 355	1 245 513	3,1	98,2	0,1	38,2
20	113 199	1 345 786	1 119 010	10,1	120,3	7,1	60,3
21	82 262	1 428 133	1 222 290	6,7	116,8	3,7	56,8
22	63 736	1 502 799	1 346 377	4,7	111,6	1,7	51,6
23	P 53 159	1 573 754	1 461 889	3,6	107,7	0,6	47,7

DÉFICIT PDE

DEUDA PDE

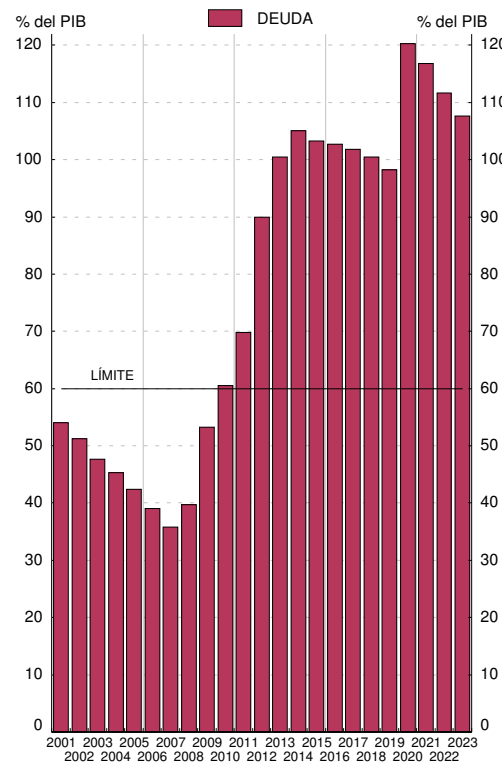
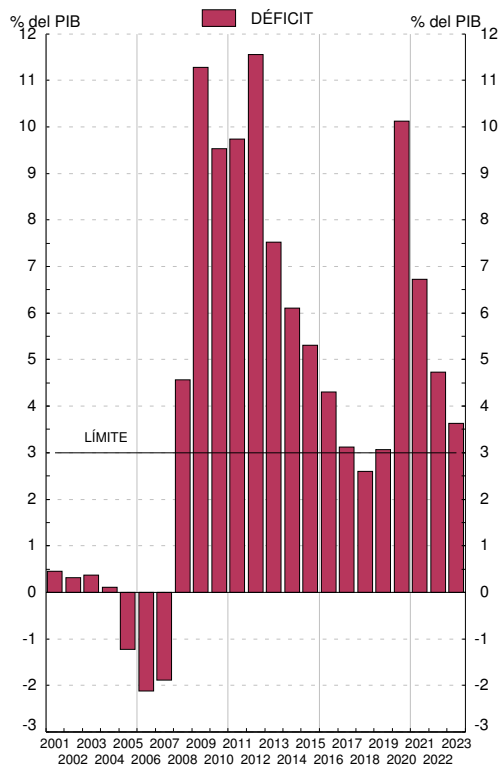

Fuentes: Déficit: Ministerio de Hacienda y Administraciones Públicas; Deuda: Banco de España; PIB pm: Instituto Nacional de Estadística.

a. Los datos recogidos en este cuadro corresponden a los que las autoridades españolas envían a la Comisión Europea dos veces al año (antes del 1 de abril y antes del 1 de octubre) en el marco del Protocolo sobre Déficit Excesivo / Pacto de Estabilidad y Crecimiento (Reglamento 479/2009, revisado por el Reglamento 679/2010; Resolución 97/C 236/01; Reglamento 1466/97 revisado por el Reglamento 1055/2005 y Reglamento 1467/97 revisado por el Reglamento 1056/2005). Los datos corresponden al cuestionario enviado a finales de marzo de 2024 (Véanse también los cuadros 11.3 y 11.12 a 11.13).

2. PRINCIPALES INDICADORES ECONÓMICOS

2.10 Tipos de interés

Porcentajes

Operaciones de política monetaria: Subastas principales de financiación (a)	Entidades de crédito. Nuevas operaciones (CBE 1/2010)						Mercados secundarios de valores			
	Préstamos y créditos			Depósitos			Letras del Tesoro a 1 año	Bonos y obligaciones del Estado		
	Tipo sintético	Tipo sintético Hogares e ISFLSH	Tipo sintético Sociedades no financieras	Tipo sintético	Tipo sintético Hogares e ISFLSH	Tipo sintético Sociedades no financieras		A 3 años	A 10 años criterio de convergencia	
	1	2	3	4	5	6	7	8	9	10
<b>20</b>	0,00	2,17	2,91	1,97	0,01	0,02	-0,01	-0,41	-0,29	0,38
<b>21</b>	0,00	2,11	2,66	1,91	0,02	0,02	0,02	-0,55	-0,44	0,35
<b>22</b>	2,50	2,53	3,14	2,34	0,04	0,03	0,08	0,78	1,24	2,18
<b>23</b>	4,50	5,13	4,92	5,20	0,42	0,30	0,84	3,38	3,14	3,48
<b>23 Mar</b>	3,50	4,61	4,73	4,57	0,27	0,18	0,55	3,02	3,05	3,43
<b>Abr</b>	3,50	5,08	4,92	5,13	0,31	0,21	0,64	3,22	3,05	3,40
<b>May</b>	3,75	4,99	4,92	5,01	0,35	0,24	0,68	3,24	3,02	3,41
<b>Jun</b>	4,00	5,06	4,87	5,12	0,43	0,30	0,84	3,53	3,17	3,40
<b>Jul</b>	4,00	5,48	5,01	5,63	0,47	0,33	0,92	3,73	3,37	3,49
<b>Ago</b>	4,25	5,44	5,18	5,54	0,49	0,35	0,94	3,63	3,32	3,57
<b>Sep</b>	4,50	5,40	5,11	5,50	0,53	0,37	1,05	3,74	3,44	3,71
<b>Oct</b>	4,50	5,74	5,15	5,94	0,59	0,40	1,21	3,80	3,48	3,95
<b>Nov</b>	4,50	5,43	4,99	5,59	0,63	0,45	1,22	3,59	3,29	3,65
<b>Dic</b>	4,50	5,37	4,96	5,48	0,67	0,47	1,28	3,26	2,77	3,12
<b>24 Ene</b>	4,50	5,57	4,98	5,77	0,65	0,45	1,26	3,33	2,74	3,18
<b>Feb</b>	4,50	-	-	-	-	-	-	3,39	2,89	3,27
<b>Mar</b>	4,50	-	-	-	-	-	-	3,46	2,97	3,19

MERCADO INTERBANCARIO

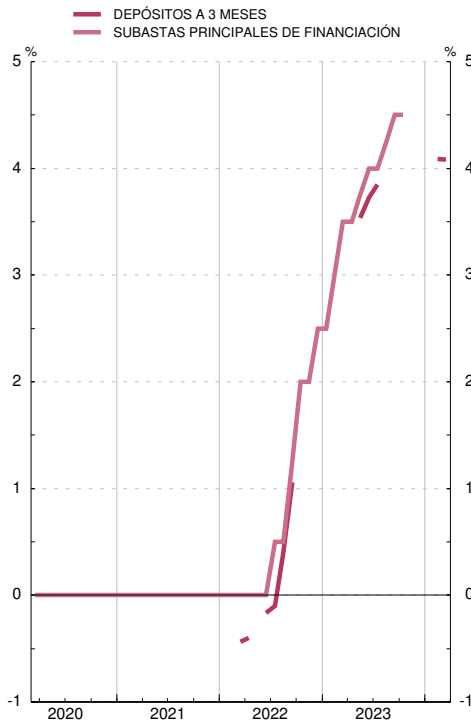

MERCADO DE VALORES

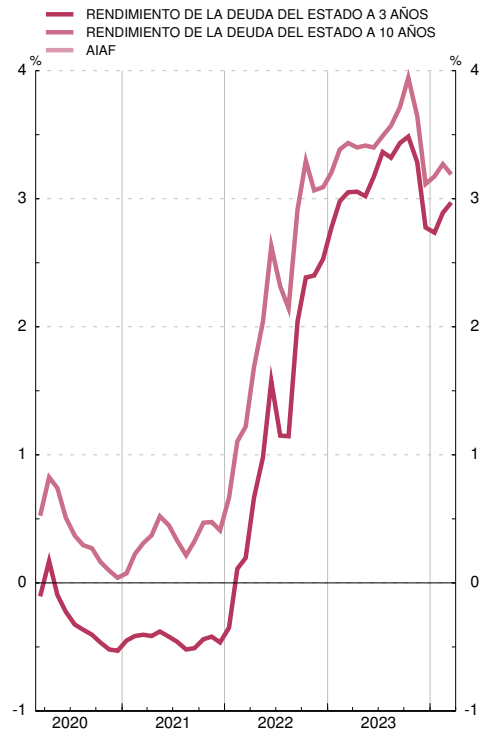

(a) Hasta mayo de 1990 recoge el tipo medio de las subastas de PRM. Desde esa fecha y hasta diciembre de 1998, el de la subasta decenal de adquisiciones temporales de certificados del Banco de España. A partir de enero de 1999, el tipo de las operaciones principales de financiación del Eurosistema.

2. PRINCIPALES INDICADORES ECONÓMICOS

2.11 Índices de competitividad de España

■ Serie representada gráficamente.

Base 1999 I=100

	Total (a) con precios de consumo frente a:			Componente nominal (b) frente a:		
	1 Zona del euro	2 Unión Europea (UE 27)	3 Países desarrollados	4 Unión Europea (UE 27)	5 Países desarrollados	
<b>20</b>	106,5	104,3	108,4	101,6	101,4	
<b>21</b>	107,1	104,7	108,9	101,6	101,4	
<b>22</b>	107,0	104,4	108,0	101,8	100,1	
<b>23</b>	104,9	101,8	107,0	101,8	101,0	
<b>22 Oct</b>	104,4	102,1	105,6	102,1	99,9	
<b>Nov</b>	104,3	101,7	105,7	101,9	100,2	
<b>Dic</b>	104,7	102,0	106,3	101,9	100,5	
<b>23 Ene</b>	104,6	101,5	106,5	101,9	100,9	
<b>Feb</b>	104,7	101,6	106,6	101,9	100,9	
<b>Mar</b>	104,8	101,7	107,0	101,8	100,9	
<b>Abr</b>	104,6	101,5	107,0	101,8	101,2	
<b>May</b>	104,5	101,3	106,6	101,7	101,0	
<b>Jun</b>	104,9	101,7	106,9	101,7	100,9	
<b>Jul</b>	104,8	101,6	107,0	101,7	101,1	
<b>Ago</b>	104,6	101,6	106,9	101,8	101,0	
<b>Sep</b>	105,1	102,2	107,1	102,0	100,9	
<b>Oct</b>	105,3	102,3	107,3	101,9	100,8	
<b>Nov</b>	105,4	102,2	107,6	101,8	101,2	
<b>Dic</b>	105,2	101,9	107,2	101,7	100,9	
<b>24 Ene</b>	105,4	102,0	107,2	101,7	100,9	
<b>Feb</b>	105,0	101,7	106,8	101,8	100,8	
<b>Mar</b>	...	...	...	101,8	101,0	

ÍNDICES DE COMPETITIVIDAD DE ESPAÑA

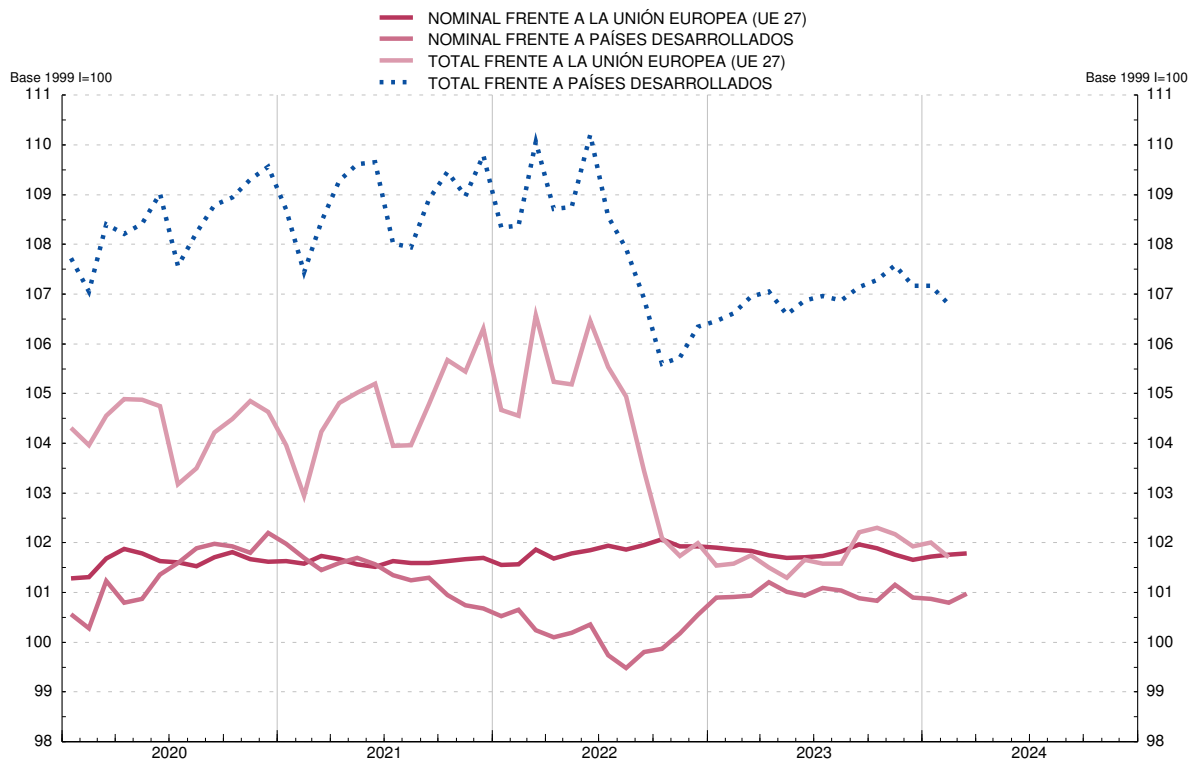

(a) Resultado de multiplicar el componente precios (precios relativos de España: relación entre el índice de precios de España y el de los países del grupo correspondiente) por el componente nominal. La caída del índice refleja mejoras de la competitividad.

(b) Media geométrica calculada con el sistema de doble ponderación a partir de las cifras del comercio exterior de manufacturas y de servicios correspondientes al período 1995-2018.

## CAPÍTULO 3 CUENTAS FINANCIERAS E INDICADORES COMPLEMENTARIOS

3. CUENTAS FINANCIERAS (SEC 2010)

3.1 Economía nacional  
Balance financiero

■ Serie representada gráficamente.

miles de millones de euros

	Activos financieros netos	Activos financieros						Pasivos					
		Total	Principales instrumentos					Total	Principales instrumentos				
			Efectivo y depósitos	Valores representativos de deuda	Préstamos	Participaciones en el capital y en fondos de inversión	Sistemas de seguros y de pensiones		Efectivo y depósitos	Valores representativos de deuda	Préstamos	Participaciones en el capital y en fondos de inversión	Sistemas de seguros y de pensiones
1	2	3	4	5	6	7	8	9	10	11	12	13	
19	-913	10 712	2 278	1 355	2 124	3 697	417	11 625	2 644	1 837	2 255	3 679	411
20	-952	11 413	2 706	1 546	2 202	3 694	424	12 365	3 139	1 991	2 349	3 677	415
21	-876	12 103	2 985	1 590	2 278	3 894	428	12 979	3 412	2 022	2 404	3 820	420
22	-821	11 846	2 749	1 517	2 303	3 857	376	12 667	3 228	1 801	2 407	3 855	370
23	-767	11 962	2 682	1 593	2 249	4 036	386	12 729	3 095	1 879	2 349	4 041	380
19 IV	-913	10 712	2 278	1 355	2 124	3 697	417	11 625	2 644	1 837	2 255	3 679	411
20 I	-875	10 613	2 415	1 342	2 136	3 481	396	11 489	2 768	1 823	2 267	3 447	390
II	-903	11 115	2 689	1 462	2 198	3 531	410	12 018	3 071	1 941	2 330	3 498	403
III	-913	11 138	2 694	1 508	2 191	3 517	414	12 051	3 089	1 982	2 325	3 476	406
IV	-952	11 413	2 706	1 546	2 202	3 694	424	12 365	3 139	1 991	2 349	3 677	415
21 I	-934	11 581	2 803	1 559	2 206	3 798	424	12 516	3 233	1 999	2 363	3 758	415
II	-911	11 852	2 894	1 575	2 261	3 875	425	12 763	3 313	2 012	2 429	3 814	416
III	-920	11 895	2 924	1 577	2 260	3 853	423	12 815	3 340	2 028	2 408	3 794	415
IV	-876	12 103	2 985	1 590	2 278	3 894	428	12 979	3 412	2 022	2 404	3 820	420
22 I	-850	12 020	3 000	1 576	2 273	3 854	409	12 870	3 457	1 945	2 396	3 787	402
II	-825	12 124	3 076	1 542	2 308	3 821	389	12 949	3 549	1 854	2 429	3 782	382
III	-781	12 109	3 076	1 524	2 310	3 778	377	12 890	3 532	1 817	2 436	3 719	370
IV	-821	11 846	2 749	1 517	2 303	3 857	376	12 667	3 228	1 801	2 407	3 855	370
23 I	-835	11 892	2 688	1 594	2 278	3 960	387	12 727	3 168	1 861	2 380	3 978	381
II	-800	12 010	2 677	1 605	2 283	4 030	392	12 809	3 122	1 894	2 378	4 035	386
III	-767	11 962	2 682	1 593	2 249	4 036	386	12 729	3 095	1 879	2 349	4 041	380

ACTIVOS FINANCIEROS  
Porcentaje del PIB

PASIVOS  
Porcentaje del PIB

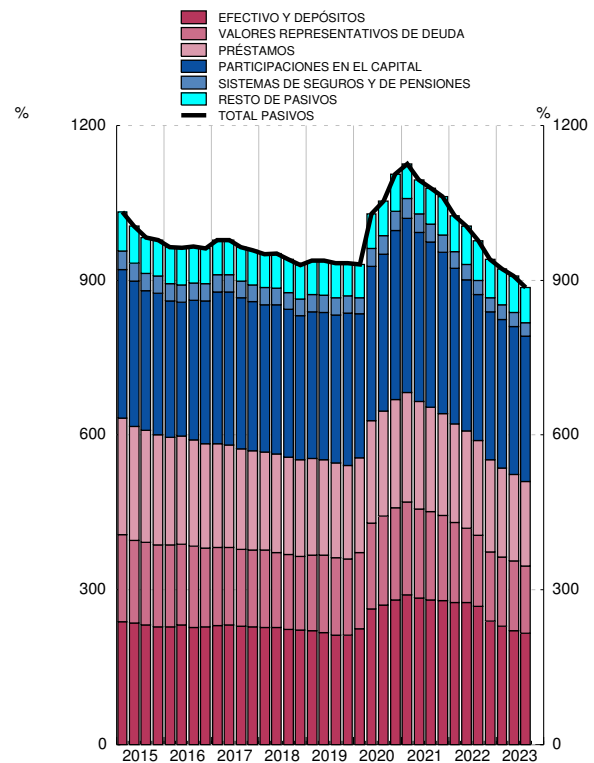
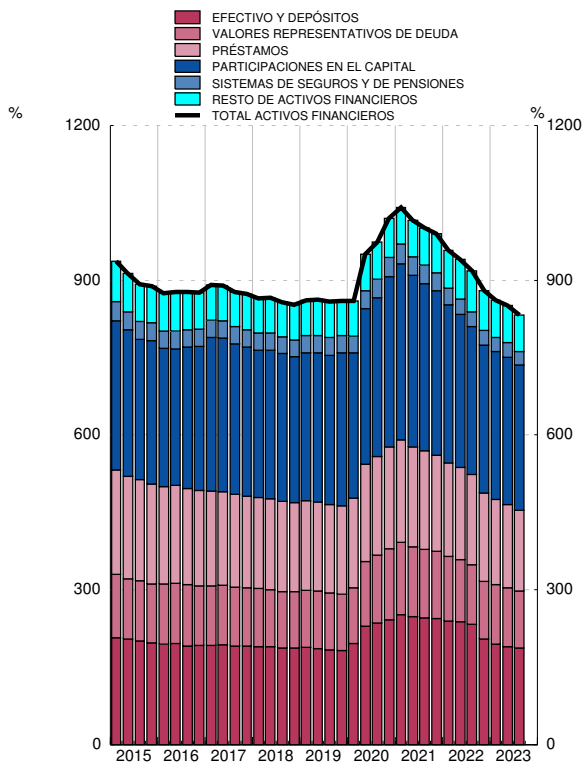

Fuente: CFEE (BE).

3. CUENTAS FINANCIERAS (SEC 2010)

3.2 Economía nacional  
Cuenta de operaciones financieras

■ Serie representada gráficamente.

millones de euros

	Operaciones financieras netas	Adquisiciones netas de activos financieros						Pasivos netos contraídos						
		Total	Principales instrumentos					Total	Principales instrumentos					
			Efectivo y depósitos	Valores representativos de deuda	Préstamos	Participaciones en el capital y en fondos de inversión	Sistemas de seguros y de pensiones		Efectivo y depósitos	Valores representativos de deuda	Préstamos	Participaciones en el capital y en fondos de inversión	Sistemas de seguros y de pensiones	
1	2	3	4	5	6	7	8	9	10	11	12	13		
19	30 452	107 658	23 823	-16 325	51 164	36 122	10 651	77 206	-29 883	43 056	12 697	37 751	11 198	
20	12 064	768 162	434 228	175 137	91 338	75 432	-1 510	756 098	503 246	126 597	97 194	40 483	-2 725	
21	20 128	633 863	264 858	74 646	87 187	97 555	2 322	613 735	261 364	83 831	73 108	66 026	2 949	
22	20 746	39 497	-240 075	140 480	30 506	4 185	-2 903	18 751	-187 773	65 249	10 152	17 815	-881	
23	A	37 274	-47 033	-69 553	80 228	-55 403	23 883	3 172	-84 308	-134 153	91 395	-53 368	12 000	3 406
19 IV		9 644	31 762	13 348	-3 331	16 044	895	-245	22 118	22 373	-2 141	-5 548	10 702	-773
20 I		-254	124 083	134 498	12 197	14 597	19 928	-7 940	124 337	123 044	30 125	14 303	6 222	-7 476
II		1 639	455 460	275 606	97 435	63 352	21 687	2 349	453 821	304 619	78 337	63 081	11 988	1 608
III		2 068	70 520	9 823	37 799	-2 555	22 284	334	68 452	22 185	23 043	-3 061	14 440	273
IV		8 611	118 100	14 301	27 706	15 944	11 533	3 747	109 488	53 397	-4 907	22 872	7 833	2 870
21 I		783	132 062	92 347	31 067	1 000	38 078	1 877	131 279	89 465	38 059	12 747	18 650	1 745
II		3 574	247 599	93 442	21 807	58 174	35 913	645	244 025	81 762	28 283	69 063	25 052	811
III		7 590	71 077	22 599	-1 308	4 699	13 195	-2 177	63 487	19 569	9 370	-15 121	10 734	-1 900
IV		8 182	183 125	56 470	23 080	23 314	10 368	1 978	174 943	70 568	8 119	6 418	11 591	2 293
22 I		-2 483	38 730	13 038	51 851	-4 292	2 891	-2 222	41 213	43 029	12 113	-5 637	8 482	-1 656
II		4 732	208 790	69 317	43 018	33 281	7 575	26	204 058	85 694	16 799	32 835	7 111	548
III		6 383	58 872	-4 436	30 748	-2 768	-2 985	-1 064	52 489	-21 372	31 886	4 392	749	-371
IV		12 114	-266 895	-317 994	14 863	4 285	-3 295	357	-279 009	-295 124	4 451	-21 437	1 473	598
23 I		13 049	-58 309	-61 390	61 240	-25 182	14 715	3 784	-71 358	-57 705	38 627	-25 150	9 666	3 980
II		10 555	39 502	-9 082	13 093	5 788	-5 047	3 062	28 947	-46 738	37 953	1 401	-9 077	2 896
III		13 670	-28 226	919	5 895	-36 009	14 215	-3 674	-41 896	-29 710	14 816	-29 620	11 411	-3 470

ADQUISICIÓN NETA DE ACTIVOS FINANCIEROS  
Tasa de variación interanual y sus contribuciones (a)

PASIVOS NETOS CONTRAÍDOS  
Tasa de variación interanual y sus contribuciones (b)

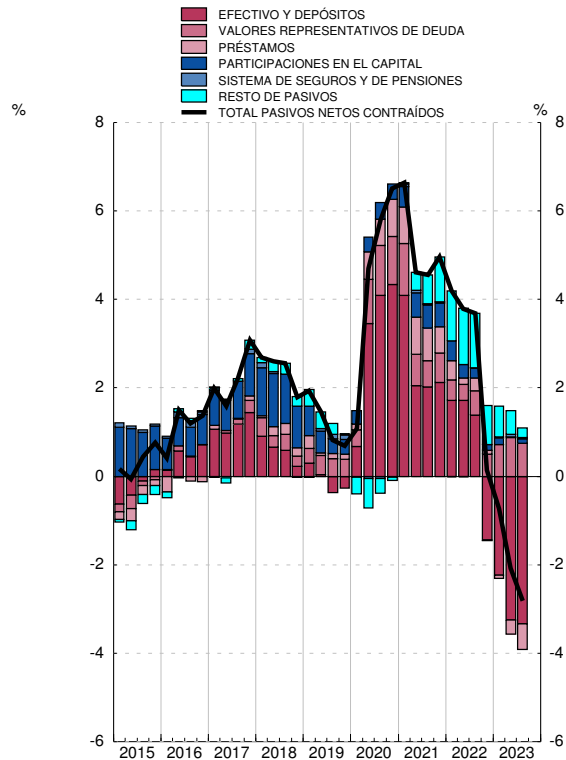
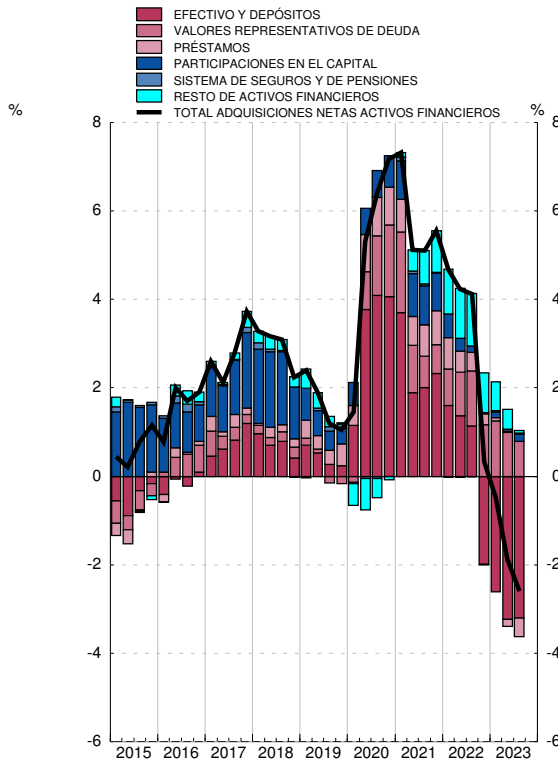

Fuente: CFEE (BE).

a. La tasa de variación interanual se calcula como: Total de adquisiciones netas de activos financieros / Saldo de activos financieros al inicio del periodo.

b. La tasa de variación interanual se calcula como: Total de pasivos netos contraídos / Saldo de pasivos al inicio del periodo.

### 3. CUENTAS FINANCIERAS (SEC 2010)

### 3.3 Sociedades no financieras Balance financiero

■ Serie representada gráficamente.

miles de millones de euros

	Activos financieros netos	Activos financieros						Pasivos					
		Total	Principales instrumentos					Total	Principales instrumentos				
			Efectivo y depósitos	Préstamos	Acciones cotizadas	Acciones no cotizadas y otras participaciones en el capital	Créditos comerciales		Valores representativos de deuda	Préstamos	Acciones cotizadas	Acciones no cotizadas y otras participaciones en el capital	Créditos comerciales
1	2	3	4	5	6	7	8	9	10	11	12	13	
<b>19</b>	-1 571	2 791	286	399	236	1 321	390	4 363	119	1 038	517	2 238	381
<b>20</b>	-1 651	2 790	320	398	210	1 322	365	4 441	131	1 073	487	2 312	365
<b>21</b>	-1 659	2 956	352	444	243	1 284	435	4 616	145	1 118	522	2 335	421
<b>22</b>	-1 648	3 032	349	449	229	1 333	470	4 680	119	1 122	465	2 436	463
<b>23</b>	-1 676	3 071	343	438	255	1 379	453	4 747	114	1 082	476	2 557	447
<b>19 IV</b>	-1 571	2 791	286	399	236	1 321	390	4 363	119	1 038	517	2 238	381
<b>20 I</b>	-1 533	2 681	290	396	178	1 318	356	4 214	112	1 046	394	2 241	350
<b>II</b>	-1 570	2 687	324	393	184	1 301	333	4 257	122	1 075	425	2 240	325
<b>III</b>	-1 578	2 702	323	399	183	1 292	358	4 280	127	1 075	422	2 233	353
<b>IV</b>	-1 651	2 790	320	398	210	1 322	365	4 441	131	1 073	487	2 312	365
<b>21 I</b>	-1 675	2 795	317	404	223	1 332	353	4 470	134	1 082	502	2 338	344
<b>II</b>	-1 674	2 868	328	434	232	1 336	359	4 542	137	1 119	515	2 351	347
<b>III</b>	-1 654	2 892	331	448	237	1 296	401	4 546	139	1 117	514	2 315	387
<b>IV</b>	-1 659	2 956	352	444	243	1 284	435	4 616	145	1 118	522	2 335	421
<b>22 I</b>	-1 647	2 911	344	447	230	1 290	415	4 558	139	1 117	488	2 331	407
<b>II</b>	-1 637	2 968	347	454	225	1 314	437	4 605	123	1 130	478	2 366	427
<b>III</b>	-1 610	2 995	352	463	209	1 316	470	4 605	119	1 149	430	2 361	464
<b>IV</b>	-1 648	3 032	349	449	229	1 333	470	4 680	119	1 122	465	2 436	463
<b>23 I</b>	-1 693	3 025	332	446	255	1 353	440	4 717	118	1 104	508	2 485	431
<b>II</b>	-1 698	3 051	337	439	265	1 367	435	4 748	113	1 087	504	2 537	430
<b>III</b>	-1 676	3 071	343	438	255	1 379	453	4 747	114	1 082	476	2 557	447

ACTIVOS FINANCIEROS  
Porcentaje del PIB

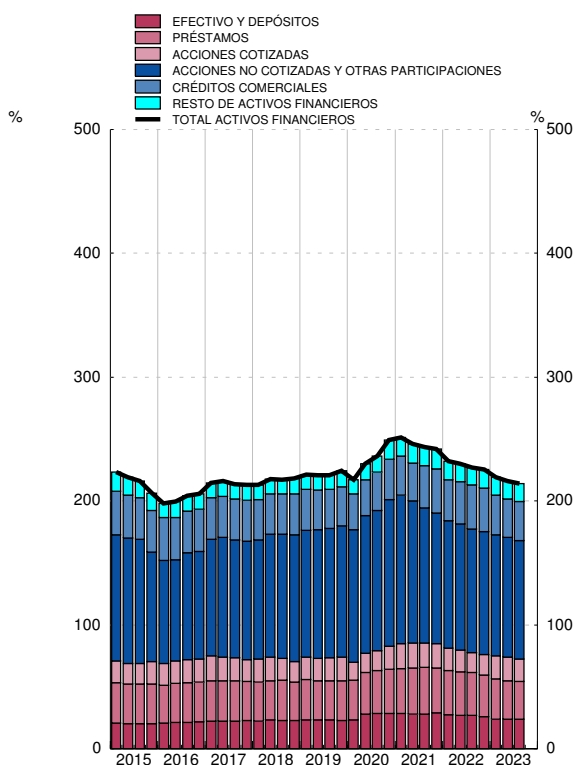

PASIVOS  
Porcentaje del PIB

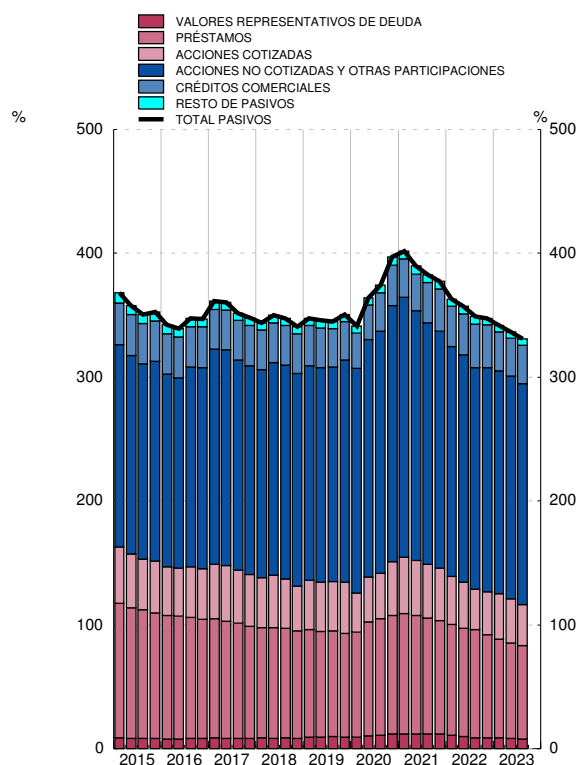

Fuente: CFEE (BE).



### 3. CUENTAS FINANCIERAS (SEC 2010)

### 3.4 Sociedades no financieras Cuenta de operaciones financieras

■ Serie representada gráficamente.

millones de euros

	Operaciones financieras netas	Adquisiciones netas de activos financieros						Pasivos netos contraídos					
		Total	Principales instrumentos					Total	Principales instrumentos				
			Efectivo y depósitos	Préstamos	Acciones cotizadas	Acciones no cotizadas y otras participaciones en el capital	Créditos comerciales		Valores representativos de deuda	Préstamos	Acciones cotizadas	Acciones no cotizadas y otras participaciones en el capital	Créditos comerciales
1	2	3	4	5	6	7	8	9	10	11	12	13	
<b>19</b>	7 226	49 825	14 758	27 130	7 745	-1 834	-3 427	42 599	14 467	10 227	5 714	23 040	-3 459
<b>20</b>	-5 981	33 738	36 129	2 734	-7 019	10 397	-23 539	39 719	11 006	38 610	1 293	26 930	-15 878
<b>21</b>	16 729	164 950	30 212	46 631	7 485	-10 892	71 726	148 221	13 679	49 906	13 639	20 403	55 043
<b>22</b>	41 056	86 352	-4 605	3 675	-228	29 766	37 048	45 296	-6 851	5 997	-7 441	20 850	43 661
<b>23</b>	20 062	-44 290	-5 706	-14 637	-5 016	-1 340	-17 618	-64 352	-7 278	-38 035	-37 562	33 489	-17 573
<b>19 IV</b>	10 887	15 161	8	9 483	903	-13 950	2 399	4 275	-1 191	-3 631	1 709	5 000	-3 046
<b>20 I</b>	-9 524	-36 807	3 274	-2 579	-313	9 724	-33 859	-27 283	-580	9 928	11	5 745	-31 188
<b>II</b>	2 550	16 146	34 200	-2 617	-2 913	3 918	-22 308	13 597	5 159	28 880	804	8 442	-24 944
<b>III</b>	-1 347	37 513	670	8 114	-754	6 878	25 068	38 859	3 323	506	1 094	7 999	28 452
<b>IV</b>	2 340	16 886	-2 015	-184	-3 039	-10 122	7 560	14 546	3 104	-705	-617	4 745	11 803
<b>21 I</b>	2 544	-8 628	-4 551	5 368	3 557	6 092	-12 531	-11 172	3 699	8 700	73	11 228	-21 445
<b>II</b>	7 552	67 961	11 286	29 534	3 163	6 210	6 687	60 409	3 048	38 466	8 666	4 790	1 985
<b>III</b>	7 037	47 732	2 363	16 084	4 126	-16 282	41 647	60 695	2 187	1 465	6 225	-4 642	39 225
<b>IV</b>	-405	57 885	21 114	-4 355	-3 361	-6 912	35 923	58 289	4 746	1 275	-1 324	9 027	35 278
<b>22 I</b>	-8 342	-21 347	-9 291	2 571	-2 395	14 367	-20 496	-13 005	1 073	-473	-69	4 985	-14 183
<b>II</b>	16 174	47 379	2 057	5 968	-2 869	11 558	22 598	31 205	-4 756	11 737	-4 896	9 855	20 402
<b>III</b>	12 462	49 936	3 293	7 920	-1 199	9 384	33 970	37 475	-1 895	16 609	-2 092	3 790	37 693
<b>IV</b>	20 762	10 383	-664	-12 784	6 235	-5 543	976	-10 379	-1 274	-21 876	-384	2 219	-251
<b>23 I</b>	8 466	-56 497	-16 659	-5 142	1 133	-932	-31 010	-64 962	-2 570	-17 988	-12 274	16 482	-33 354
<b>II</b>	4 130	-13 493	4 911	-7 626	-2 352	-11 577	-4 613	-17 622	-5 380	-13 740	-22 065	7 216	-684
<b>III</b>	7 467	25 700	6 042	-1 868	-3 797	11 170	18 004	18 233	671	-6 308	-3 223	9 791	16 464

**ADQUISICIÓN NETA DE ACTIVOS FINANCIEROS**  
Tasa de variación interanual y sus contribuciones (a)

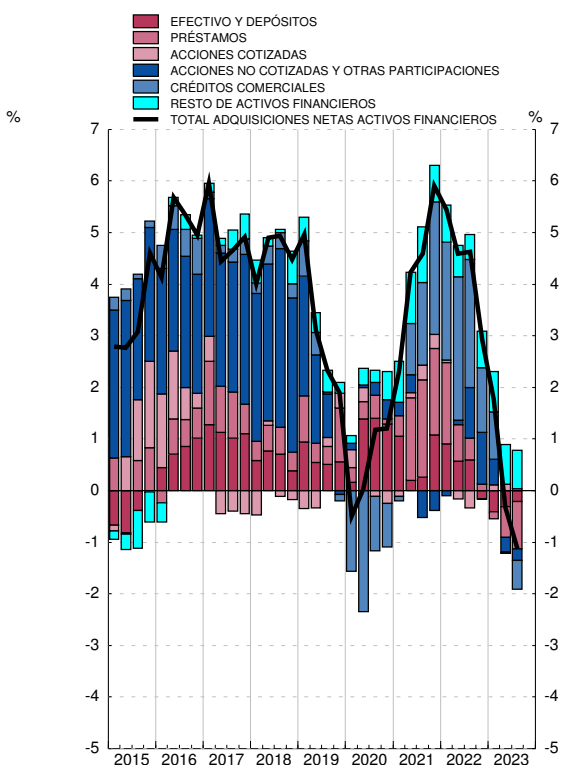

**PASIVOS NETOS CONTRAÍDOS**  
Tasa de variación interanual y sus contribuciones (b)

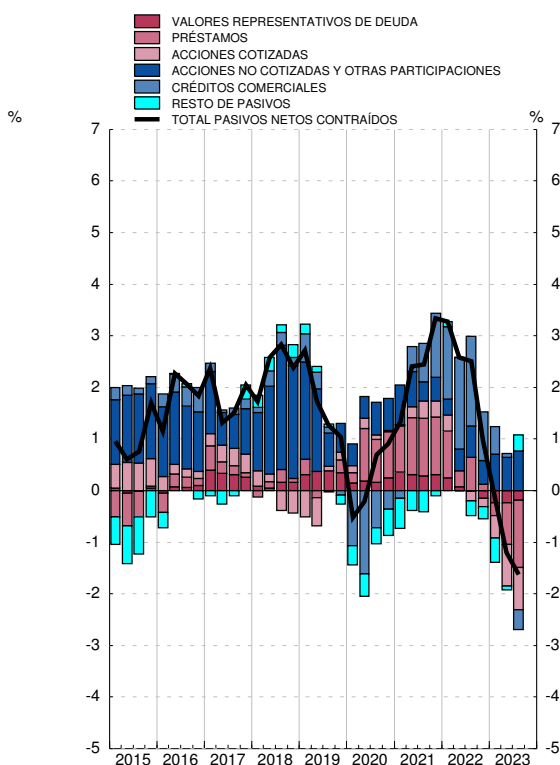

Fuente: CFEE (BE).

a. La tasa de variación interanual se calcula como: Total de adquisiciones netas de activos financieros / Saldo de activos financieros al inicio del periodo.

b. La tasa de variación interanual se calcula como: Total de pasivos netos contraídos / Saldo de pasivos al inicio del periodo.

### 3. CUENTAS FINANCIERAS (SEC 2010)

### 3.5 Instituciones financieras Balance financiero

■ Serie representada gráficamente.

miles de millones de euros

	1	Activos financieros						Pasivos					
		2	Principales instrumentos					9	Principales instrumentos				
			3	4	5	6	7		10	11	12	13	
		Total	Efectivo y depósitos	Valores representativos de deuda	Préstamos	Participaciones en el capital	Participaciones en fondos de inversión	Total	Efectivo y depósitos	Valores representativos de deuda	Participaciones en el capital	Participaciones en fondos de inversión	Sistemas de seguros y de pensiones
<b>19</b>	23	4 724	974	1 295	1 403	667	161	4 701	2 639	438	605	320	408
<b>20</b>	53	5 247	1 275	1 487	1 458	620	175	5 194	3 134	451	557	321	413
<b>21</b>	39	5 575	1 450	1 531	1 484	649	221	5 535	3 407	452	589	374	413
<b>22</b>	-89	5 196	1 162	1 451	1 493	633	177	5 285	3 223	420	603	352	362
<b>23</b>	-96	5 158	1 093	1 495	1 447	664	174	5 254	3 090	453	627	381	372
<b>A</b>													
<b>19 IV</b>	23	4 724	974	1 295	1 403	667	161	4 701	2 639	438	605	320	408
<b>20 I</b>	76	4 795	1 074	1 284	1 421	599	141	4 719	2 764	424	524	288	387
<b>II</b>	72	5 141	1 253	1 399	1 465	604	156	5 069	3 066	441	531	302	400
<b>III</b>	91	5 161	1 258	1 446	1 450	600	162	5 070	3 084	443	516	306	404
<b>IV</b>	53	5 247	1 275	1 487	1 458	620	175	5 194	3 134	451	557	321	413
<b>21 I</b>	45	5 356	1 342	1 501	1 460	635	190	5 311	3 228	451	580	337	409
<b>II</b>	41	5 460	1 387	1 515	1 479	646	207	5 419	3 309	449	593	355	410
<b>III</b>	31	5 494	1 412	1 519	1 465	648	210	5 463	3 335	451	602	363	408
<b>IV</b>	39	5 575	1 450	1 531	1 484	649	221	5 535	3 407	452	589	374	413
<b>22 I</b>	6	5 555	1 449	1 518	1 479	649	207	5 549	3 452	424	603	365	395
<b>II</b>	-30	5 569	1 485	1 482	1 505	629	190	5 599	3 544	413	590	348	375
<b>III</b>	-41	5 541	1 459	1 463	1 495	627	182	5 582	3 527	411	585	343	363
<b>IV</b>	-89	5 196	1 162	1 451	1 493	633	177	5 285	3 223	420	603	352	362
<b>23 I</b>	-77	5 198	1 115	1 508	1 470	649	179	5 275	3 163	431	617	368	374
<b>II</b>	-73	5 192	1 075	1 512	1 477	665	179	5 265	3 116	447	616	378	378
<b>III</b>	-96	5 158	1 093	1 495	1 447	664	174	5 254	3 090	453	627	381	372

**ACTIVOS FINANCIEROS**  
Porcentaje del PIB

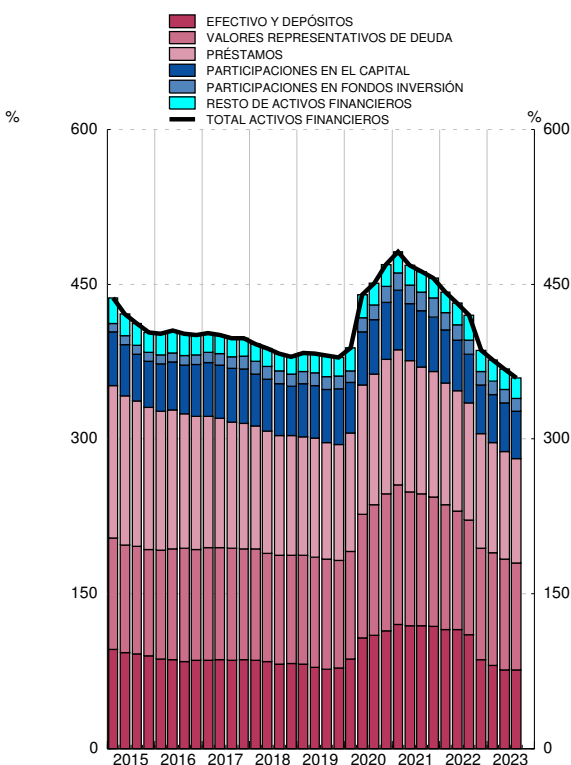

**PASIVOS**  
Porcentaje del PIB

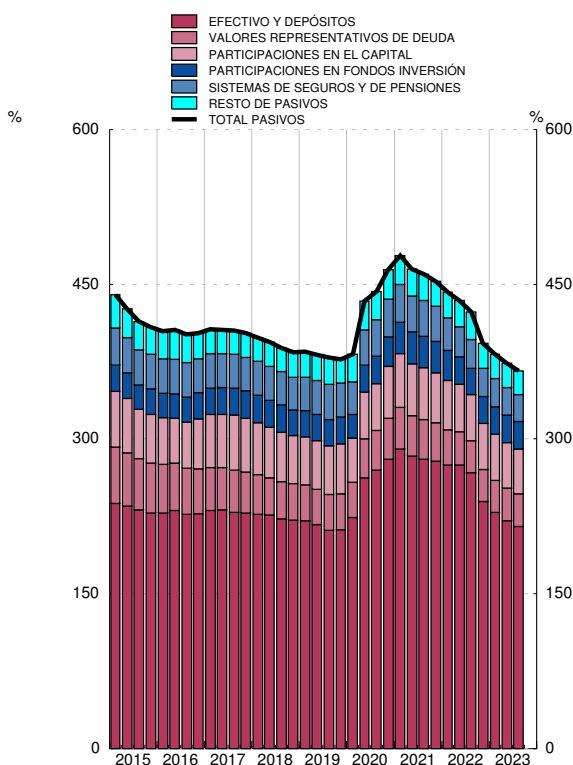

Fuente: CFEE (BE).

3. CUENTAS FINANCIERAS (SEC 2010)

3.6 Instituciones financieras  
Cuenta de operaciones financieras

■ Serie representada gráficamente.

millones de euros

	Operaciones financieras netas	Adquisiciones netas de activos financieros						Pasivos netos contraídos						
		Total	Principales instrumentos					Total	Principales instrumentos					
			Efectivo y depósitos	Valores representativos de deuda	Préstamos	Participaciones en el capital	Participaciones en fondos de inversión		Efectivo y depósitos	Valores representativos de deuda	Participaciones en el capital	Participaciones en fondos de inversión	Sistemas de seguros y de pensiones	
1	2	3	4	5	6	7	8	9	10	11	12	13		
19	29 914	8 022	-20 883	-13 213	14 609	16 845	8 860	-21 892	-30 052	7 059	10 234	-1 236	10 800	
20	28 871	581 486	304 886	179 235	62 494	25 475	12 953	552 615	503 163	15 536	9 329	2 931	-2 488	
21	37 753	336 905	162 811	74 439	31 178	12 389	33 224	299 152	261 340	426	2 084	29 899	-1 491	
22	40 347	-137 616	-289 983	129 032	14 883	3 700	-19 222	-177 963	-187 941	-4 334	-6 238	10 644	-928	
23	A	20 966	-54 294	-71 848	50 241	-42 745	17 153	-9 148	-75 260	-134 253	26 137	1 568	14 505	2 936
19 IV	10 514	21 369	20 820	-4 825	5 290	5 398	6 447	10 855	22 347	9 896	1 991	2 002	-764	
20 I	7 506	133 595	97 663	12 493	17 720	3 825	-2 568	126 089	123 006	1 154	2 128	-1 661	-7 378	
II	3 810	327 252	180 731	94 524	45 554	3 886	5 687	323 442	304 592	6 510	2 029	713	1 709	
III	7 066	37 014	8 013	38 944	-12 555	6 731	2 997	29 948	22 167	810	3 187	2 160	262	
IV	10 489	83 624	18 478	33 274	11 775	11 033	6 837	73 135	53 399	7 062	1 985	1 719	2 918	
21 I	11 951	118 217	63 723	31 029	-308	2 063	10 479	106 266	89 504	-1 708	132	7 217	-2 097	
II	3 790	104 758	46 789	21 560	22 853	-241	11 638	100 968	81 754	740	418	11 178	670	
III	7 104	31 654	18 207	-1 251	-10 829	7 630	4 330	24 550	19 536	-1 005	1 710	7 440	-2 181	
IV	14 908	82 275	34 091	23 100	19 462	2 937	6 778	67 367	70 546	2 398	-176	4 064	2 117	
22 I	7 936	49 206	-1 831	50 575	-4 467	-76	-4 434	41 270	42 997	-16 661	1 617	1 949	-1 509	
II	9 658	97 294	30 813	38 391	25 009	538	-3 095	87 636	85 640	588	-438	2 590	364	
III	10 955	2 120	-29 457	29 163	-12 745	2 329	-5 054	-8 835	-21 433	4 531	-1 823	874	-549	
IV	11 798	-286 237	-289 508	10 904	7 086	908	-6 638	-298 035	-295 145	7 209	-5 593	5 231	766	
23 I	6 357	-17 903	-47 707	42 388	-20 352	6 715	-2 335	-24 260	-57 725	7 692	-1 385	6 843	4 001	
II	6 233	-18 195	-38 592	7 510	8 700	7 452	-4 156	-24 428	-46 776	12 639	1 652	4 121	2 470	
III	8 376	-18 195	14 450	343	-31 093	2 986	-2 657	-26 571	-29 752	5 805	1 302	3 541	-3 535	

ADQUISICIÓN NETA DE ACTIVOS FINANCIEROS  
Tasa de variación interanual y sus contribuciones (a)

PASIVOS NETOS CONTRAÍDOS  
Tasa de variación interanual y sus contribuciones (b)

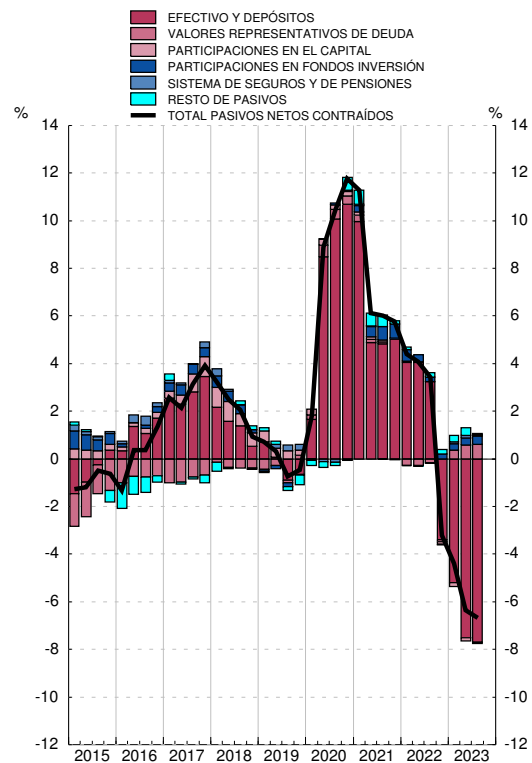
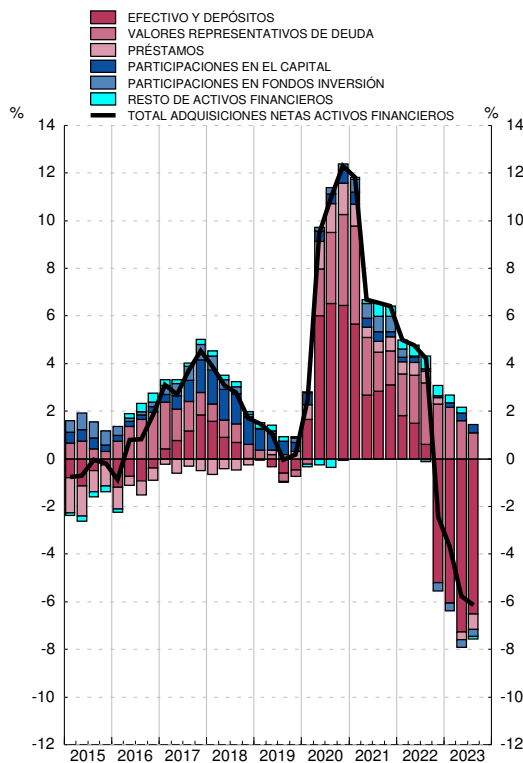

Fuente: CFEE (BE).

a. La tasa de variación interanual se calcula como: Total de adquisiciones netas de activos financieros / Saldo de activos financieros al inicio del periodo.

b. La tasa de variación interanual se calcula como: Total de pasivos netos contraídos / Saldo de pasivos al inicio del periodo.

3. CUENTAS FINANCIERAS (SEC 2010)

3.7 Administraciones Públicas  
Balance financiero

■ Serie representada gráficamente.

miles de millones de euros

	Activos financieros netos	Activos financieros						Pasivos				
		Total	Principales instrumentos					Total	Principales instrumentos			
			Efectivo y depósitos	Valores representativos de deuda	Préstamos	Participaciones en el capital y en fondos de inversión	Otras cuentas pendientes de cobro		Valores representativos de deuda	Préstamos	Créditos comerciales	Otras cuentas pendientes de pago
1	2	3	4	5	6	7	8	9	10	11	12	
19	-1 058	745	101	30	323	185	107	1 804	1 281	405	12	98
20	-1 202	778	115	27	346	184	106	1 979	1 409	452	9	102
21	-1 222	841	148	28	350	193	123	2 063	1 426	474	11	142
22	-1 038	901	163	32	361	202	144	1 940	1 262	483	11	173
23	-1 046	934	199	34	363	194	144	1 981	1 312	480	10	167
19 IV	-1 058	745	101	30	323	185	107	1 804	1 281	405	12	98
20 I	-1 044	761	126	29	319	187	99	1 805	1 286	409	9	93
II	-1 129	806	146	30	340	189	101	1 935	1 378	432	8	110
III	-1 149	804	144	29	342	189	100	1 952	1 412	432	9	92
IV	-1 202	778	115	27	346	184	106	1 979	1 409	452	9	102
21 I	-1 191	800	142	28	342	187	101	1 991	1 415	464	7	96
II	-1 212	828	159	27	348	188	105	2 040	1 426	478	7	118
III	-1 214	837	165	28	347	191	107	2 051	1 438	477	8	119
IV	-1 222	841	148	28	350	193	123	2 063	1 426	474	11	142
22 I	-1 153	852	157	30	347	198	120	2 005	1 383	473	8	131
II	-1 088	883	172	31	349	202	128	1 971	1 317	480	9	154
III	-1 020	921	200	32	351	206	133	1 941	1 287	477	10	156
IV	-1 038	901	163	32	361	202	144	1 940	1 262	483	11	173
23 I	-1 057	924	190	34	362	199	139	1 981	1 312	483	8	167
II	-1 082	950	208	34	366	196	147	2 032	1 333	489	9	190
III	-1 046	934	199	34	363	194	144	1 981	1 312	480	10	167

ACTIVOS FINANCIEROS  
Porcentaje del PIB

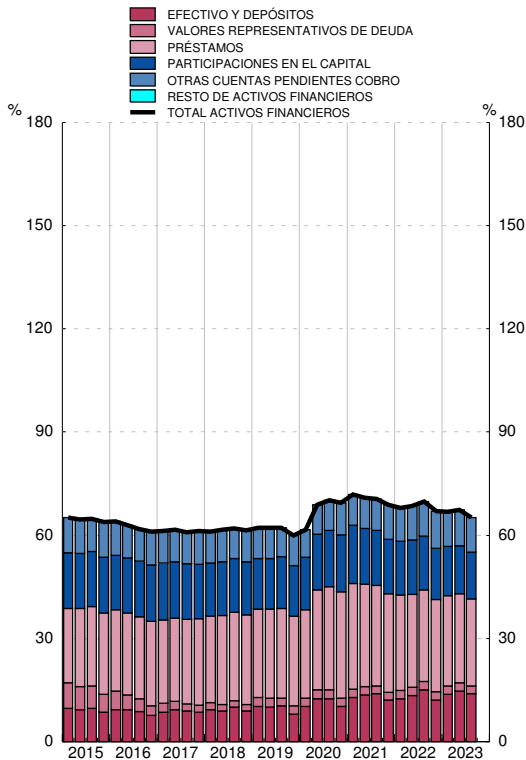

PASIVOS  
Porcentaje del PIB

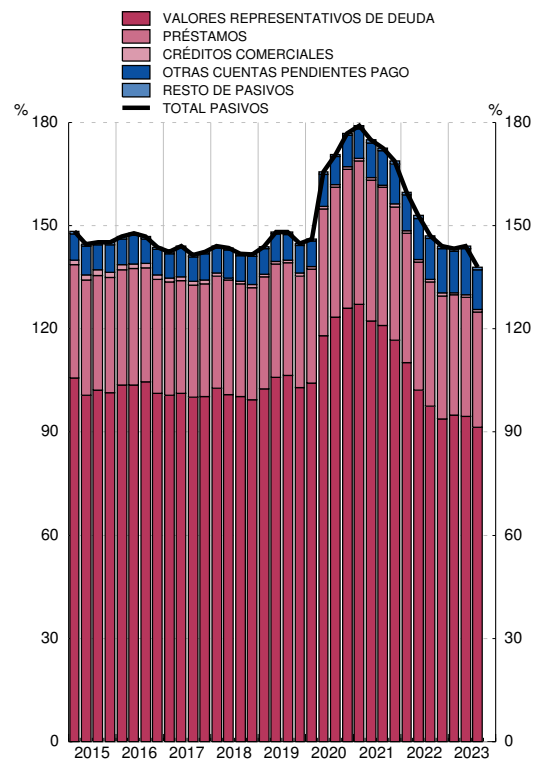

Fuente: CFEE (BE).

3. CUENTAS FINANCIERAS (SEC 2010)

3.8 Administraciones Públicas  
Cuenta de operaciones financieras

■ Serie representada gráficamente.

millones de euros

	Operaciones financieras netas	Adquisiciones netas de activos financieros						Pasivos netos contraídos				
		Total	Principales instrumentos					Total	Principales instrumentos			
			Efectivo y depósitos	Valores representativos de deuda	Préstamos	Participaciones en el capital y en fondos de inversión	Otras cuentas pendientes de cobro		Valores representativos de deuda	Préstamos	Créditos comerciales	Otras cuentas pendientes de pago
1	2	3	4	5	6	7	8	9	10	11	12	
19	-37 855	-1 715	-7 821	-1 263	9 424	-512	-1 543	36 140	21 530	12 309	970	1 159
20	-113 767	36 578	14 508	-2 897	26 110	171	-1 314	150 345	100 055	49 837	-2 307	3 342
21	-82 397	60 231	32 622	1 195	9 377	-335	17 372	142 628	69 726	26 370	1 209	41 149
22	-63 148	53 681	15 097	6 037	11 949	-148	20 746	116 829	76 434	8 829	364	31 128
23	-22 749	40 932	36 264	2 313	1 979	546	-171	63 680	72 537	-2 168	-803	-6 464
19 IV	-17 992	-21 304	-27 406	1 277	1 271	-597	4 151	-3 313	-10 845	-1 068	2 563	6 099
20 I	-11 078	16 878	25 390	-361	-543	282	-7 889	27 955	29 551	7 221	-2 882	-5 788
II	-62 240	43 012	20 370	440	20 414	32	1 756	105 252	66 668	22 531	-870	17 155
III	-4 454	-2 211	-2 855	-504	1 885	29	-767	2 243	18 910	637	547	-17 788
IV	-35 995	-21 101	-28 397	-2 471	4 354	-172	5 585	14 895	-15 073	19 448	898	9 763
21 I	-22 626	19 004	27 001	663	-4 060	106	-4 705	41 630	36 068	10 518	-2 433	-6 279
II	-34 730	27 079	17 169	-21	5 786	115	4 030	61 809	24 495	14 090	316	22 809
III	-956	7 748	5 529	507	-556	5	2 262	8 704	8 187	-956	168	1 070
IV	-24 085	6 401	-17 077	47	8 207	-561	15 785	30 485	975	2 717	3 158	23 549
22 I	-6 131	6 570	9 462	2 506	-2 396	115	-3 116	12 701	27 701	-845	-2 360	-11 632
II	-25 309	27 545	15 089	1 871	2 304	84	8 197	52 854	20 967	6 759	894	24 087
III	6 339	35 713	27 252	1 122	2 057	166	5 115	29 374	29 250	-2 416	427	1 986
IV	-38 047	-16 147	-36 706	538	9 984	-513	10 550	21 900	-1 484	5 331	1 403	16 687
23 I	-343	24 603	26 915	2 267	312	58	-4 949	24 946	33 504	27	-2 665	-5 929
II	-30 867	29 902	17 875	-556	4 715	68	7 800	60 769	30 693	6 283	952	22 370
III	8 461	-13 573	-8 526	603	-3 048	420	-3 021	-22 034	8 339	-8 477	910	-22 905

ADQUISICIÓN NETA DE ACTIVOS FINANCIEROS  
Tasa de variación interanual y sus contribuciones (a)

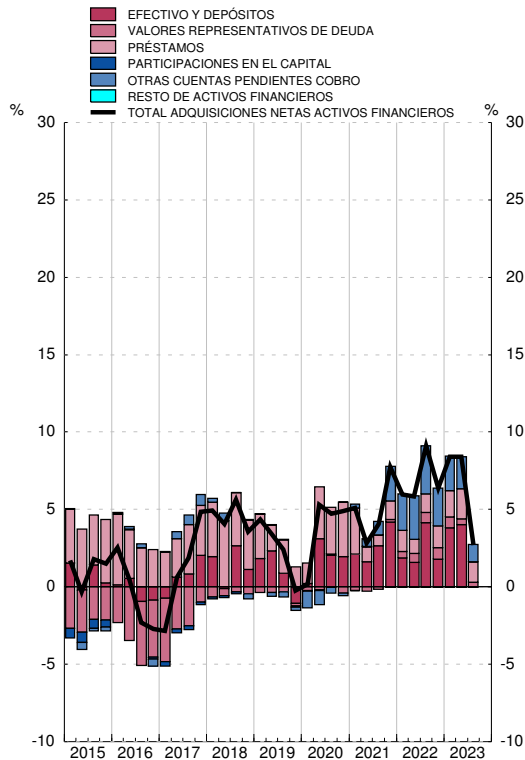

PASIVOS NETOS CONTRAÍDOS  
Tasa de variación interanual y sus contribuciones (b)

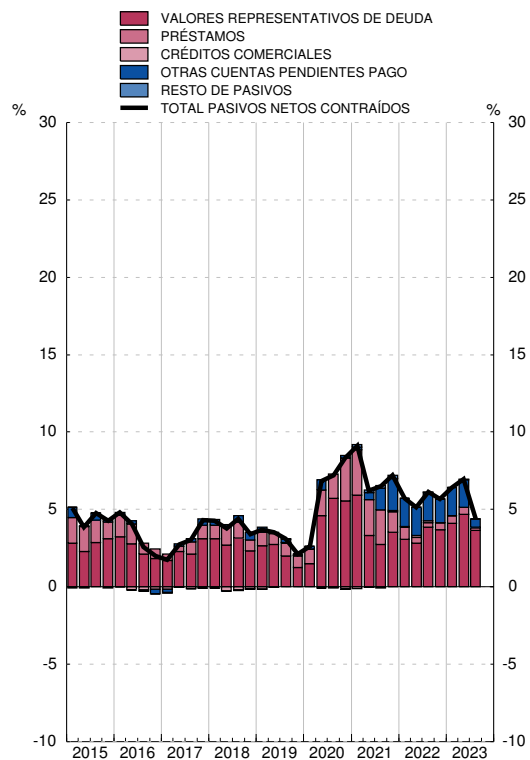

Fuente: CFEE (BE).

a. La tasa de variación interanual se calcula como: Total de adquisiciones netas de activos financieros / Saldo de activos financieros al inicio del periodo.

b. La tasa de variación interanual se calcula como: Total de pasivos netos contraídos / Saldo de pasivos al inicio del periodo.

### 3. CUENTAS FINANCIERAS (SEC 2010)

### 3.9 Hogares de ISFLSH Balance financiero

■ Serie representada gráficamente.

miles de millones de euros

	Activos financieros netos	Activos financieros						Pasivos			
		Total	Principales instrumentos					Total	Principales instrumentos		
			Efectivo y depósitos	Valores representativos de deuda	Participaciones en el capital	Participaciones en fondos de inversión	Sistemas de seguros y de pensiones		Préstamos	Créditos comerciales	Otras cuentas pendientes de pago
1	2	3	4	5	6	7	8	10	11	12	
<b>19</b>	1 694	2 452	917	13	725	346	384	758	708	12	38
<b>20</b>	1 848	2 599	996	14	760	359	388	750	700	12	38
<b>21</b>	1 966	2 731	1 035	13	803	419	388	765	704	18	42
<b>22</b>	1 954	2 716	1 075	13	825	386	335	762	704	11	47
<b>23</b>	2 052	2 798	1 046	36	875	418	342	747	689	10	47
<b>19 IV</b>	1 694	2 452	917	13	725	346	384	758	708	12	38
<b>20 I</b>	1 626	2 376	925	12	694	313	364	751	704	11	36
<b>II</b>	1 724	2 481	966	14	707	333	377	757	710	11	37
<b>III</b>	1 723	2 472	969	15	696	338	380	749	701	13	35
<b>IV</b>	1 848	2 599	996	14	760	359	388	750	700	12	38
<b>21 I</b>	1 886	2 630	1 002	14	783	377	385	744	698	9	36
<b>II</b>	1 934	2 697	1 020	14	796	395	386	762	712	11	39
<b>III</b>	1 918	2 672	1 017	13	792	401	385	755	703	15	37
<b>IV</b>	1 966	2 731	1 035	13	803	419	388	765	704	18	42
<b>22 I</b>	1 944	2 703	1 050	10	796	405	370	758	704	13	42
<b>II</b>	1 931	2 704	1 071	10	803	383	348	773	717	12	44
<b>III</b>	1 890	2 651	1 066	10	788	376	336	762	708	12	42
<b>IV</b>	1 954	2 716	1 075	13	825	386	335	762	704	11	47
<b>23 I</b>	1 992	2 746	1 051	25	843	407	345	754	696	13	45
<b>II</b>	2 053	2 816	1 057	31	863	418	348	764	704	11	49
<b>III</b>	2 052	2 798	1 046	36	875	418	342	747	689	10	47

**ACTIVOS FINANCIEROS**  
Porcentaje del PIB

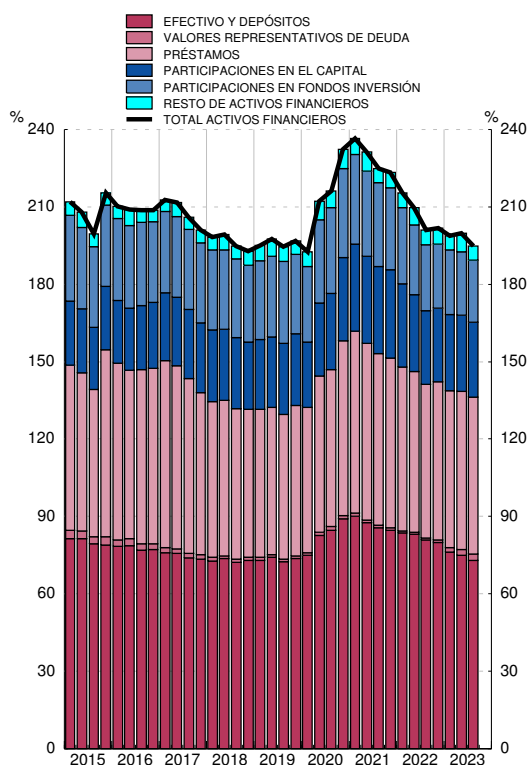

**PASIVOS**  
Porcentaje del PIB

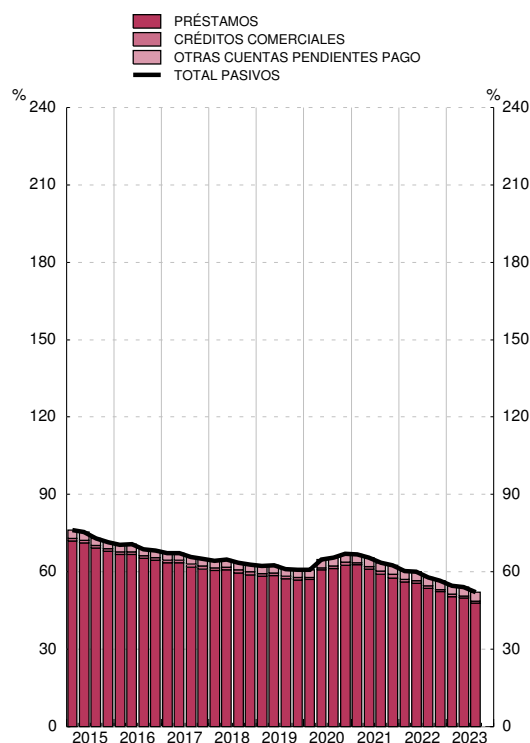

Fuente: CFEE (BE).

### 3. CUENTAS FINANCIERAS (SEC 2010)

### 3.10 Hogares de ISFLSH Cuenta de operaciones financieras

■ Serie representada gráficamente.

millones de euros

	1	Adquisiciones netas de activos financieros						Pasivos netos contraídos				
		2	Principales instrumentos					8	Principales instrumentos			
			3	4	5	6	7		10	11	12	
		Total	Efectivo y depósitos	Valores representativos de deuda	Participaciones en el capital	Participaciones en fondos de inversión	Sistemas de seguros y de pensiones	Total	Préstamos	Créditos comerciales	Otras cuentas pendientes de pago	
19		31 167	51 526	37 769	-237	1 918	3 203	8 947	20 359	574	-961	20 746
20		102 941	116 361	78 704	-793	15 144	12 344	-4 301	13 419	-4 227	436	17 211
21		48 043	71 777	39 213	-546	7 674	33 624	-634	23 734	6 822	5 779	11 133
22		2 491	37 080	39 416	3 679	-21 771	12 432	-5 172	34 589	3 665	-7 097	38 022
23		18 995	10 618	-28 263	20 851	-1 710	20 148	148	-8 376	-12 722	-503	4 849
19 IV	A	6 235	16 536	19 926	392	-1 621	3 003	-272	10 301	-209	-511	11 021
20 I		12 841	10 417	8 170	-468	7 713	1 291	-7 531	-2 425	-3 529	-941	2 045
II		57 519	69 050	40 305	1 048	7 018	2 290	1 664	11 530	6 299	20	5 211
III		803	-1 796	3 995	405	2 006	2 988	-768	-2 599	-7 885	1 967	3 319
IV		31 778	38 690	26 234	-1 779	-1 593	5 775	2 333	6 913	887	-611	6 636
21 I		8 914	3 469	6 174	261	1 503	9 397	-975	-5 445	-2 266	-2 871	-308
II		26 962	47 801	18 198	-620	2 712	9 040	1 244	20 839	14 972	2 016	3 852
III		-5 595	-16 057	-3 500	-448	3 504	6 351	-2 357	-10 462	-8 134	3 343	-5 671
IV		17 763	36 564	18 341	261	-45	8 836	1 454	18 802	2 250	3 292	13 260
22 I		4 054	4 300	14 698	-2 171	-6 060	1 053	-2 095	247	648	-5 577	5 176
II		4 209	36 571	21 357	1 572	-3 451	3 202	-2 089	32 362	14 515	-700	18 547
III		-23 372	-28 897	-5 524	-959	-7 670	803	-1 383	-5 525	-9 028	-306	3 809
IV		17 601	25 106	8 885	5 237	-4 590	7 374	396	7 505	-2 470	-515	10 490
23 I		-1 430	-8 511	-23 940	9 858	-3 290	12 108	2 213	-7 081	-6 962	2 340	-2 460
II		31 059	41 288	6 723	6 501	-1 167	5 500	1 545	10 229	8 655	-2 661	4 235
III		-10 634	-22 158	-11 046	4 491	2 747	2 539	-3 610	-11 524	-14 415	-183	3 074

ADQUISICIÓN NETA DE ACTIVOS FINANCIEROS  
Tasa de variación interanual y sus contribuciones (a)

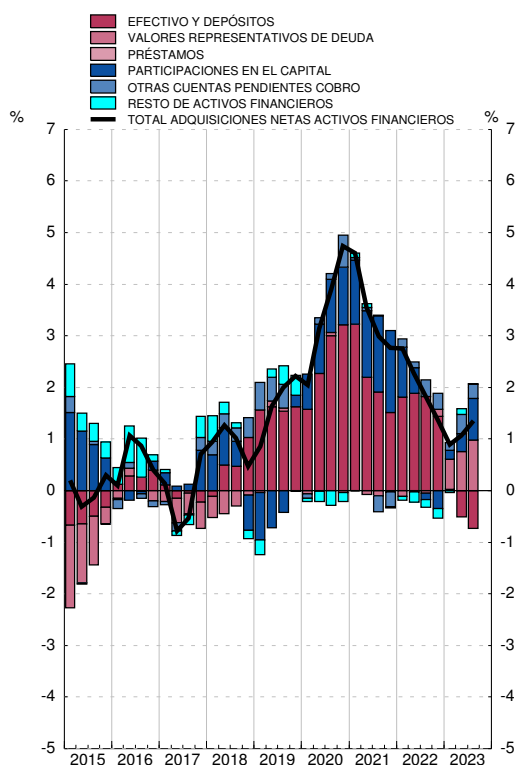

PASIVOS NETOS CONTRAÍDOS  
Tasa de variación interanual y sus contribuciones (b)

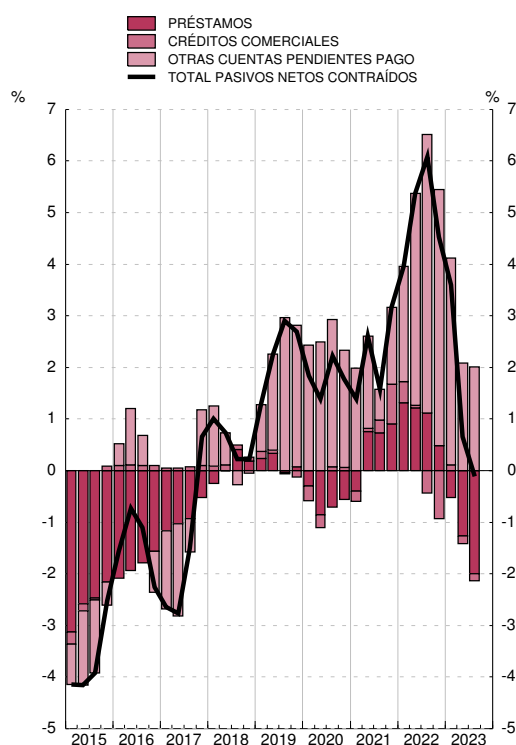

Fuente: CFEE (BE).

a. La tasa de variación interanual se calcula como: Total de adquisiciones netas de activos financieros / Saldo de activos financieros al inicio del periodo.

b. La tasa de variación interanual se calcula como: Total de pasivos netos contraídos / Saldo de pasivos al inicio del periodo.

3. CUENTAS FINANCIERAS (SEC 2010)

3.11 Resto del mundo  
Balance financiero

■ Serie representada gráficamente.

miles de millones de euros

	1	Activos financieros						Pasivos						
		2	Principales instrumentos					8	9	Principales instrumentos				
			Efectivo y depósitos	Valores representativos de deuda	Préstamos	Participaciones en el capital	Participaciones en fondos inversión			Efectivo y depósitos	Valores representativos de deuda	Préstamos	Participaciones en el capital	Participaciones en fondos inversión
<b>19</b>	925	3 161	742	896	407	943	7	2 236	377	414	276	716	252	
<b>20</b>	966	3 263	831	907	429	922	7	2 297	397	462	282	660	286	
<b>21</b>	890	3 449	869	928	443	1 007	9	2 559	442	495	317	729	361	
<b>22</b>	837	3 477	962	806	445	1 024	10	2 640	484	521	341	739	297	
<b>23</b>	783	3 562	944	851	451	1 073	12	2 779	531	565	351	776	304	
<b>A</b>														
<b>19 IV</b>	925	3 161	742	896	407	943	7	2 236	377	414	276	716	252	
<b>20 I</b>	889	3 141	785	896	411	845	6	2 252	432	414	279	661	224	
<b>II</b>	917	3 215	822	920	407	874	6	2 298	440	441	275	662	250	
<b>III</b>	927	3 205	814	923	411	875	7	2 278	420	449	277	662	260	
<b>IV</b>	966	3 263	831	907	429	922	7	2 297	397	462	282	660	286	
<b>21 I</b>	947	3 309	836	918	443	949	8	2 362	406	478	287	686	311	
<b>II</b>	925	3 372	846	925	461	979	8	2 447	427	488	293	716	332	
<b>III</b>	934	3 419	845	939	457	989	9	2 486	430	488	309	719	338	
<b>IV</b>	890	3 449	869	928	443	1 007	9	2 559	442	495	317	729	361	
<b>22 I</b>	866	3 468	921	882	445	1 007	10	2 602	464	513	322	746	338	
<b>II</b>	841	3 457	945	826	449	1 002	10	2 616	472	515	329	738	312	
<b>III</b>	797	3 468	934	814	461	981	10	2 671	478	520	335	750	300	
<b>IV</b>	837	3 477	962	806	445	1 024	10	2 640	484	521	341	739	297	
<b>23 I</b>	851	3 540	963	823	445	1 069	11	2 689	483	556	342	754	308	
<b>II</b>	816	3 573	955	853	445	1 074	12	2 757	511	564	350	769	311	
<b>III</b>	783	3 562	944	851	451	1 073	12	2 779	531	565	351	776	304	

ACTIVOS FINANCIEROS  
Porcentaje del PIB

PASIVOS  
Porcentaje del PIB

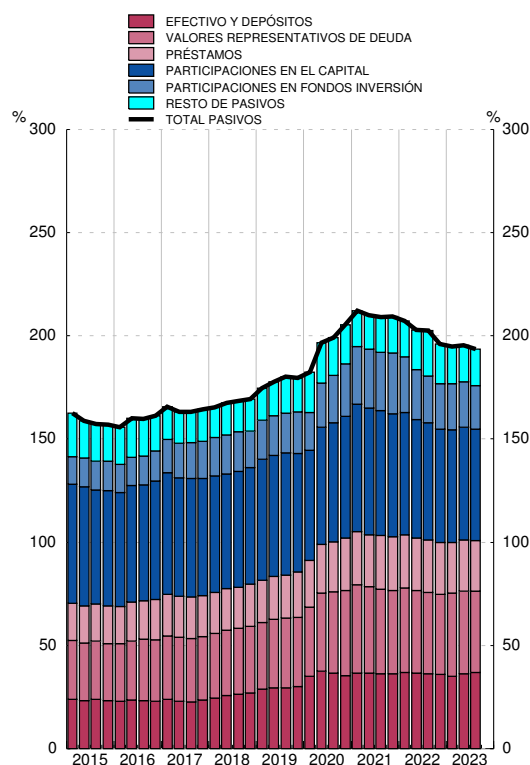
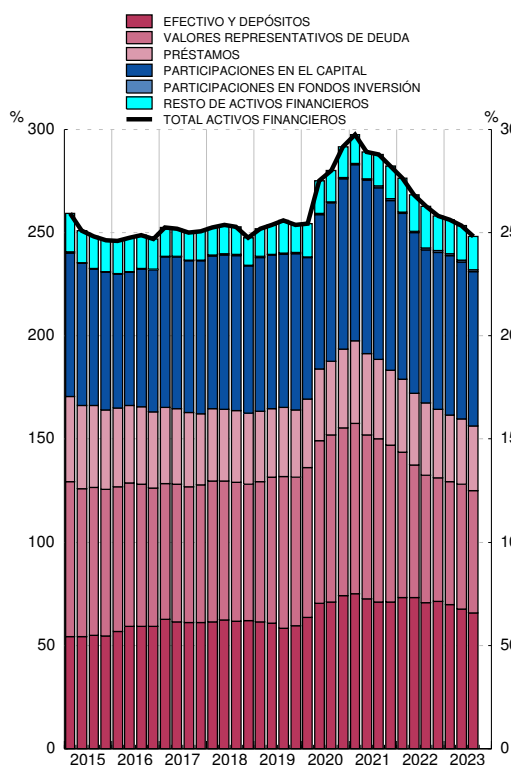

Fuente: CFEE (BE).



3. CUENTAS FINANCIERAS (SEC 2010)

3.12 Resto del mundo  
Cuenta de operaciones financieras

■ Serie representada gráficamente.

millones de euros

	Operaciones financieras netas	Adquisiciones netas de activos financieros						Pasivos netos contraídos						
		Total	Principales instrumentos					Total	Principales instrumentos					
			Efectivo y depósitos	Valores representativos de deuda	Préstamos	Participaciones en el capital	Participaciones en fondos inversión		Efectivo y depósitos	Valores representativos de deuda	Préstamos	Participaciones en el capital	Participaciones en fondos inversión	
1	2	3	4	5	6	7	8	9	10	11	6	7		
19	-30 452	101 724	-4 466	73 915	-4 583	33 587	-140	132 176	49 239	14 534	33 884	18 768	13 050	
20	-12 064	149 333	93 594	2 785	20 143	35 048	932	161 397	24 576	51 324	14 286	41 352	29 578	
21	-20 128	178 018	26 661	51 112	15 026	49 505	1 107	198 146	30 155	41 927	29 104	29 347	52 794	
22	-20 746	149 036	89 243	11 387	749	29 684	237	169 782	36 942	86 618	21 102	33 451	-17 160	
23	-37 274	45 967	-19 094	55 902	3 245	5 512	74	83 242	45 507	44 735	1 210	17 724	-256	
19 IV	A	-9 644	31 515	20 935	6 022	-1 870	7 295	-1	41 159	11 910	4 832	19 722	-11 261	8 748
20 I		254	71 992	41 121	26 870	3 450	5 529	133	71 737	52 575	8 942	3 744	18 727	641
II		-1 639	47 042	39 145	3 971	-3 177	10 719	154	48 681	10 131	23 069	-2 906	11 290	9 283
III		-2 068	8 228	-4 966	-6 955	4 842	11 836	266	10 296	-17 328	7 801	5 349	14 423	5 523
IV		-8 611	22 071	18 294	-21 101	15 027	6 964	379	30 683	-20 802	11 513	8 099	-3 089	14 131
21 I		-783	55 120	2 510	28 831	13 496	8 248	340	55 903	5 391	21 839	1 749	10 025	17 992
II		-3 574	64 882	10 849	17 638	17 928	17 056	164	68 456	22 529	11 161	7 038	14 971	13 110
III		-7 590	23 698	-9 019	10 596	-5 107	7 555	319	31 288	-5 988	-81	14 713	3 148	7 188
IV		-8 182	34 318	22 321	-5 953	-11 291	16 645	284	42 499	8 223	9 008	5 605	1 202	14 504
22 I		2 483	64 402	50 150	-2 070	2 372	11 013	-34	61 919	20 159	37 669	3 716	10 433	-5 045
II		-4 732	30 447	19 127	-3 193	2 178	6 095	198	35 180	2 750	23 025	2 624	7 392	-635
III		-6 383	31 494	-15 694	17 941	8 927	4 765	87	37 877	1 242	16 803	1 768	7 823	-6 706
IV		-12 114	22 693	35 661	-1 291	-12 729	7 811	-14	34 806	12 791	9 121	12 994	7 803	-4 774
23 I		-13 049	21 543	2 754	9 071	-1 290	5 739	-163	34 592	-931	31 685	-1 322	6 635	3 990
II		-10 555	21 877	-8 617	34 359	268	-5 555	63	32 432	29 039	9 499	4 655	115	-1 576
III		-13 670	2 547	-13 230	12 472	4 266	5 328	173	16 217	17 400	3 551	-2 123	10 975	-2 670

ADQUISICIÓN NETA DE ACTIVOS FINANCIEROS  
Tasa de variación interanual y sus contribuciones (a)

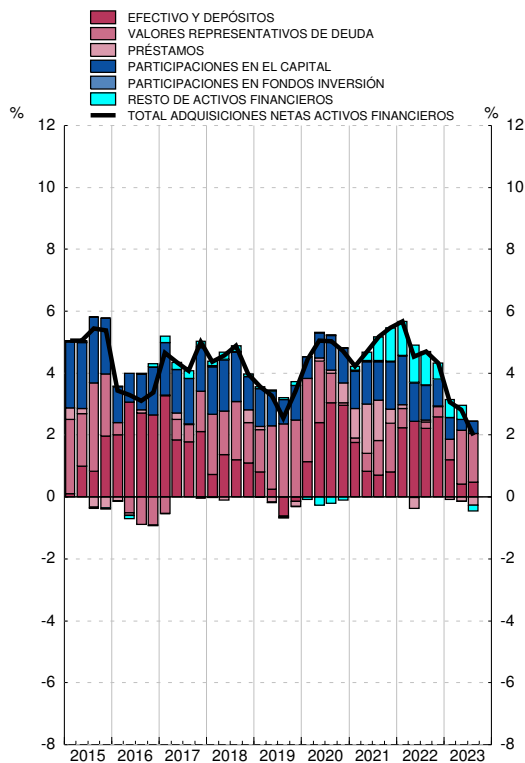

PASIVOS NETOS CONTRAÍDOS  
Tasa de variación interanual y sus contribuciones (b)

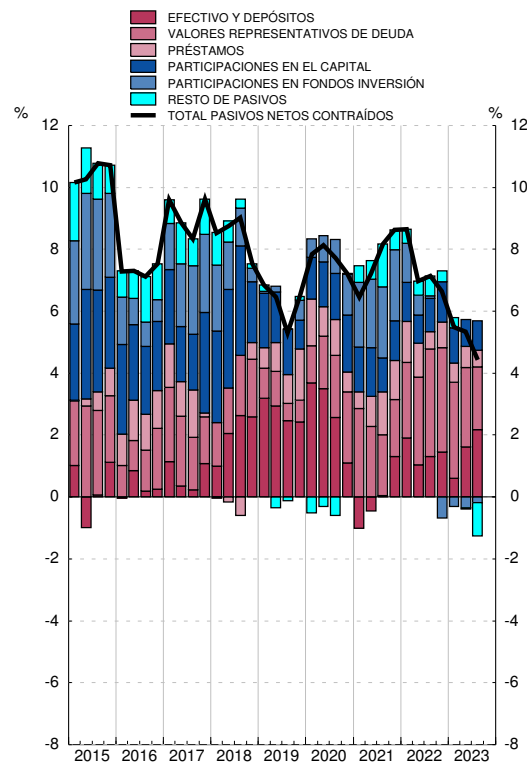

Fuente: CFEE (BE).

a. La tasa de variación interanual se calcula como: Total de adquisiciones netas de activos financieros / Saldo de activos financieros al inicio del periodo.

b. La tasa de variación interanual se calcula como: Total de pasivos netos contraídos / Saldo de pasivos al inicio del periodo.

3. CUENTAS FINANCIERAS TRIMESTRALES (SEC2010)  
B) Cartera de valores de los sectores institucionales (\*)

3.13 (1ª parte) Valores representativos de deuda  
Saldos

miles de millones de euros

	Sectores residentes					Sociedades no financieras					Instituciones financieras				
	Total	Emisiones de:				Total	Emisiones de:				Total	Emisiones de:			
		SnF	IIF	AAPP	RdM		SnF	IIF	AAPP	RdM		SnF	IIF	AAPP	RdM
1	2	3	4	5	6	7	8	9	10	11	12	13	14	15	
<b>19</b>	1 355,3	34,6	205,6	701,1	413,9	16,8	1,6	9,6	1,1	4,5	1 295,4	30,7	191,7	677,7	395,3
<b>20</b>	1 546,2	45,0	217,7	821,3	462,2	18,1	1,8	10,2	1,1	4,8	1 487,0	41,2	202,3	801,8	441,7
<b>21</b>	1 590,1	49,3	199,9	845,8	495,2	18,2	1,2	9,7	1,1	6,1	1 531,4	46,2	185,4	826,3	473,5
<b>22</b>	1 516,5	41,6	176,6	777,3	521,0	20,0	1,3	7,4	3,1	8,2	1 451,4	38,7	167,9	749,4	495,4
<b>23</b>	1 592,8	40,5	181,2	806,3	564,7	28,1	1,5	9,0	7,8	9,9	1 494,7	37,3	169,4	751,5	536,4
<b>19 IV</b>	1 355,3	34,6	205,6	701,1	413,9	16,8	1,6	9,6	1,1	4,5	1 295,4	30,7	191,7	677,7	395,3
<b>20 I</b>	1 341,7	34,3	199,2	694,0	414,2	16,7	1,4	9,4	1,2	4,6	1 283,6	30,7	186,1	671,1	395,8
<b>II</b>	1 461,6	39,1	206,5	774,6	441,4	18,5	1,4	10,6	1,2	5,4	1 399,0	35,7	190,5	751,6	421,2
<b>III</b>	1 508,2	42,4	210,1	806,9	448,9	18,3	1,5	10,1	1,2	5,5	1 445,7	38,9	194,1	784,8	428,0
<b>IV</b>	1 546,2	45,0	217,7	821,3	462,2	18,1	1,8	10,2	1,1	4,8	1 487,0	41,2	202,3	801,8	441,7
<b>21 I</b>	1 559,0	47,1	212,5	821,4	478,1	16,4	1,7	9,1	1,0	4,5	1 501,0	43,4	198,4	801,6	457,7
<b>II</b>	1 574,9	48,1	207,5	831,5	487,8	18,2	1,5	10,2	1,0	5,5	1 515,4	44,7	192,2	812,4	466,0
<b>III</b>	1 577,3	48,4	201,6	839,1	488,1	17,8	1,3	9,7	1,0	5,8	1 519,0	45,2	187,8	819,8	466,2
<b>IV</b>	1 590,1	49,3	199,9	845,8	495,2	18,2	1,2	9,7	1,1	6,1	1 531,4	46,2	185,4	826,3	473,5
<b>22 I</b>	1 576,2	48,8	190,4	823,6	513,4	17,9	1,3	8,1	1,0	7,5	1 518,4	45,7	180,6	801,7	490,3
<b>II</b>	1 542,5	44,4	186,2	796,7	515,2	19,2	1,2	7,8	1,0	9,4	1 482,1	41,5	176,9	773,6	490,1
<b>III</b>	1 523,7	42,1	178,4	783,0	520,3	19,1	1,2	7,8	1,1	9,0	1 463,1	39,3	169,3	759,5	495,0
<b>IV</b>	1 516,5	41,6	176,6	777,3	521,0	20,0	1,3	7,4	3,1	8,2	1 451,4	38,7	167,9	749,4	495,4
<b>23 I</b>	1 593,9	40,6	183,0	814,4	556,0	27,3	1,1	9,3	7,2	9,8	1 507,7	37,8	170,9	771,1	527,9
<b>II</b>	1 604,9	40,9	183,7	815,8	564,4	27,6	1,5	9,2	7,7	9,3	1 512,4	37,8	171,4	766,3	537,1
<b>III</b>	1 592,8	40,5	181,2	806,3	564,7	28,1	1,5	9,0	7,8	9,9	1 494,7	37,3	169,4	751,5	536,4

Fuente: CFEE (BE).

(\*) SnF: Sociedades no financieras; IIF: Instituciones financieras; AAPP: Administraciones públicas; RdM: Resto del mundo

3. CUENTAS FINANCIERAS TRIMESTRALES (SEC2010)  
B) Cartera de valores de los sectores institucionales (\*)

3.13 (Cont.) Valores representativos de deuda  
Saldos

miles de millones de euros

	Administraciones Públicas					Hogares e ISFLSH					Resto del mundo			
	Total	Emisiones de:				Total	Emisiones de:				Total	Emisiones de:		
		SnF	IIF	AAPP	RdM		SnF	IIF	AAPP	RdM		SnF	IIF	AAPP
16	17	18	19	20	21	22	23	24	25	26	27	28	29	
<b>19</b>	30,1	0,8	1,2	20,8	7,2	13,0	1,5	3,1	1,6	6,8	895,8	84,1	232,0	579,8
<b>20</b>	26,9	0,8	1,2	16,9	8,0	14,2	1,2	3,9	1,5	7,7	907,4	86,1	233,2	588,1
<b>21</b>	27,8	0,8	1,1	17,2	8,8	12,7	1,1	3,6	1,1	6,9	927,5	95,5	252,1	580,0
<b>22</b>	31,8	0,7	0,9	21,6	8,7	13,3	1,0	0,4	3,2	8,7	805,7	77,4	243,3	484,9
<b>23</b>	34,2	0,7	0,9	23,9	8,7	35,7	1,0	1,8	23,1	9,8	851,2	73,2	272,2	505,8
<b>19 IV</b>	30,1	0,8	1,2	20,8	7,2	13,0	1,5	3,1	1,6	6,8	895,8	84,1	232,0	579,8
<b>20 I</b>	29,3	0,8	1,2	20,2	7,1	12,1	1,4	2,4	1,5	6,8	895,6	78,2	224,9	592,5
<b>II</b>	29,9	0,8	1,2	20,3	7,6	14,2	1,2	4,2	1,5	7,3	920,4	82,5	234,1	603,8
<b>III</b>	29,5	0,8	1,3	19,5	7,9	14,8	1,2	4,6	1,5	7,5	922,9	84,1	233,2	605,5
<b>IV</b>	26,9	0,8	1,2	16,9	8,0	14,2	1,2	3,9	1,5	7,7	907,4	86,1	233,2	588,1
<b>21 I</b>	27,5	0,8	1,0	17,3	8,4	14,1	1,3	3,9	1,5	7,5	918,0	86,6	238,3	593,2
<b>II</b>	27,4	0,8	1,0	16,7	8,9	13,8	1,1	4,0	1,3	7,3	925,4	89,2	241,7	594,5
<b>III</b>	27,9	0,8	1,0	17,1	9,0	12,6	1,1	3,1	1,3	7,1	938,9	90,5	249,6	598,8
<b>IV</b>	27,8	0,8	1,1	17,2	8,8	12,7	1,1	3,6	1,1	6,9	927,5	95,5	252,1	580,0
<b>22 I</b>	30,2	0,7	1,0	19,8	8,7	9,8	1,1	0,7	1,1	6,9	882,0	89,9	233,2	558,9
<b>II</b>	31,1	0,7	0,9	21,0	8,5	9,9	1,0	0,7	1,1	7,2	826,4	79,1	226,8	520,5
<b>III</b>	31,5	0,6	0,8	21,2	8,8	10,0	1,0	0,4	1,1	7,5	813,6	76,5	233,0	504,1
<b>IV</b>	31,8	0,7	0,9	21,6	8,7	13,3	1,0	0,4	3,2	8,7	805,7	77,4	243,3	484,9
<b>23 I</b>	34,3	0,7	0,9	23,8	9,0	24,5	1,0	1,8	12,3	9,4	823,5	77,7	248,2	497,6
<b>II</b>	33,7	0,7	0,9	23,6	8,5	31,1	1,0	2,3	18,3	9,6	853,2	72,5	263,3	517,4
<b>III</b>	34,2	0,7	0,9	23,9	8,7	35,7	1,0	1,8	23,1	9,8	851,2	73,2	272,2	505,8

Fuente: CFEE (BE).

(\*) SnF: Sociedades no financieras; IIF: Instituciones financieras; AAPP: Administraciones públicas; RdM: Resto del mundo

**3. CUENTAS FINANCIERAS TRIMESTRALES (SEC2010)**  
**B) Cartera de valores de los sectores institucionales (\*)**

**3.14 (1ª parte) Acciones cotizadas**  
**Saldos**

miles de millones de euros

	Sectores residentes					Sociedades no financieras					Instituciones financieras				
	Total	Emisiones de:				Total	Emisiones de:				Total	Emisiones de:			
		SnF	IIFF	AAPP	RdM		SnF	IIFF	AAPP	RdM		SnF	IIFF	AAPP	RdM
1	2	3	4	5	6	7	8	9	10	11	12	13	14	15	
<b>19</b>	510,9	244,0	85,9	-	181,0	236,1	162,1	20,8	-	53,3	157,7	25,7	17,1	-	115,0
<b>20</b>	456,4	224,7	65,0	-	166,7	209,6	149,6	14,6	-	45,4	137,9	19,0	12,3	-	106,6
<b>21</b>	527,6	245,9	76,9	-	204,8	242,8	170,2	16,0	-	56,6	167,6	21,2	15,8	-	130,6
<b>22</b>	481,0	222,5	80,1	-	178,3	228,6	150,6	19,8	-	58,3	137,6	15,9	16,3	-	105,4
<b>23</b>	530,0	241,2	89,2	-	199,6	254,9	166,0	22,8	-	66,1	146,3	16,4	14,8	-	115,2
<b>19 IV</b>	510,9	244,0	85,9	-	181,0	236,1	162,1	20,8	-	53,3	157,7	25,7	17,1	-	115,0
<b>20 I</b>	374,7	185,7	55,7	-	133,3	177,9	121,7	14,3	-	42,0	109,4	18,4	10,9	-	80,1
<b>II</b>	398,8	199,0	55,9	-	143,9	184,3	127,8	13,4	-	43,0	118,8	19,5	10,9	-	88,4
<b>III</b>	390,8	197,2	49,7	-	143,9	183,5	129,7	11,3	-	42,5	114,8	17,1	9,6	-	88,1
<b>IV</b>	456,4	224,7	65,0	-	166,7	209,6	149,6	14,6	-	45,4	137,9	19,0	12,3	-	106,6
<b>21 I</b>	482,1	234,0	73,6	-	174,5	222,7	157,2	16,9	-	48,6	144,3	20,7	13,6	-	110,0
<b>II</b>	509,4	237,8	78,1	-	193,5	232,0	161,7	16,9	-	53,4	159,0	21,4	14,3	-	123,4
<b>III</b>	518,6	242,3	80,7	-	195,6	237,4	166,9	17,2	-	53,2	161,1	20,5	15,1	-	125,6
<b>IV</b>	527,6	245,9	76,9	-	204,8	242,8	170,2	16,0	-	56,6	167,6	21,2	15,8	-	130,6
<b>22 I</b>	505,2	229,6	79,0	-	196,7	230,2	155,1	17,7	-	57,4	159,3	19,9	17,2	-	122,1
<b>II</b>	477,8	228,2	74,0	-	175,6	224,7	151,0	18,2	-	55,5	139,0	18,9	15,7	-	104,5
<b>III</b>	448,9	205,7	71,9	-	171,3	209,3	137,4	17,5	-	54,4	133,7	16,2	15,6	-	101,9
<b>IV</b>	481,0	222,5	80,1	-	178,3	228,6	150,6	19,8	-	58,3	137,6	15,9	16,3	-	105,4
<b>23 I</b>	522,6	250,4	84,2	-	187,9	254,6	173,4	21,0	-	60,3	144,6	17,6	15,1	-	111,9
<b>II</b>	542,8	252,0	87,3	-	203,5	265,1	175,5	21,5	-	68,1	149,3	17,2	15,1	-	117,0
<b>III</b>	530,0	241,2	89,2	-	199,6	254,9	166,0	22,8	-	66,1	146,3	16,4	14,8	-	115,2

Fuente: CFEE (BE).

(\*) SnF: Sociedades no financieras; IIFF: Instituciones financieras; AAPP: Administraciones públicas; RdM: Resto del mundo

**3. CUENTAS FINANCIERAS TRIMESTRALES (SEC2010)**  
**B) Cartera de valores de los sectores institucionales (\*)**

**3.14 (Cont.) Acciones cotizadas**  
**Saldos**

miles de millones de euros

	Administraciones Públicas					Hogares e ISFLSH					Resto del mundo			
	Total	Emisiones de:				Total	Emisiones de:				Total	Emisiones de:		
		SnF	IIFF	AAPP	RdM		SnF	IIFF	AAPP	RdM		SnF	IIFF	AAPP
16	17	18	19	20	21	22	23	24	25	26	27	28	29	
<b>19</b>	3,6	0,0	3,6	-	-	113,4	56,2	44,4	-	12,8	363,4	273,1	90,4	-
<b>20</b>	2,8	0,0	2,8	-	0,0	106,1	56,1	35,3	-	14,6	324,7	261,8	62,9	-
<b>21</b>	3,2	-	3,1	-	0,1	113,9	54,5	42,0	-	17,5	354,6	275,6	79,0	-
<b>22</b>	4,8	-	4,8	-	0,1	109,9	56,1	39,3	-	14,5	321,2	242,6	78,5	-
<b>23</b>	5,0	-	4,9	-	0,1	123,9	58,9	46,6	-	18,3	328,3	234,9	93,4	-
<b>19 IV</b>	3,6	0,0	3,6	-	-	113,4	56,2	44,4	-	12,8	363,4	273,1	90,4	-
<b>20 I</b>	2,0	0,0	2,0	-	0,0	85,4	45,6	28,6	-	11,2	262,1	207,8	54,4	-
<b>II</b>	1,8	0,0	1,8	-	0,0	93,9	51,7	29,8	-	12,5	281,4	225,8	55,6	-
<b>III</b>	2,4	0,0	2,4	-	0,0	90,1	50,5	26,4	-	13,3	268,2	224,6	43,5	-
<b>IV</b>	2,8	0,0	2,8	-	0,0	106,1	56,1	35,3	-	14,6	324,7	261,8	62,9	-
<b>21 I</b>	3,5	-	3,5	-	0,0	111,5	56,0	39,6	-	15,9	341,0	268,5	72,5	-
<b>II</b>	3,4	-	3,4	-	0,0	115,0	54,7	43,6	-	16,7	357,4	277,5	79,9	-
<b>III</b>	3,5	-	3,5	-	0,0	116,6	54,9	44,9	-	16,8	356,7	271,3	85,4	-
<b>IV</b>	3,2	-	3,1	-	0,1	113,9	54,5	42,0	-	17,5	354,6	275,6	79,0	-
<b>22 I</b>	4,1	-	4,0	-	0,1	111,7	54,6	40,1	-	17,1	340,2	258,2	82,0	-
<b>II</b>	4,4	-	4,3	-	0,1	109,7	58,3	35,8	-	15,6	322,1	249,6	72,4	-
<b>III</b>	4,4	-	4,3	-	0,0	101,6	52,1	34,4	-	15,0	291,5	224,0	67,5	-
<b>IV</b>	4,8	-	4,8	-	0,1	109,9	56,1	39,3	-	14,5	321,2	242,6	78,5	-
<b>23 I</b>	4,7	-	4,7	-	0,0	118,7	59,5	43,5	-	15,7	343,9	257,9	86,0	-
<b>II</b>	5,0	-	4,9	-	0,0	123,5	59,2	45,8	-	18,4	339,6	252,0	87,6	-
<b>III</b>	5,0	-	4,9	-	0,1	123,9	58,9	46,6	-	18,3	328,3	234,9	93,4	-

Fuente: CFEE (BE).

(\*) SnF: Sociedades no financieras; IIFF: Instituciones financieras; AAPP: Administraciones públicas; RdM: Resto del mundo

**3. CUENTAS FINANCIERAS TRIMESTRALES (SEC2010)**  
**B) Cartera de valores de los sectores institucionales (\*)**

**3.15 Participaciones en fondos de inversión**  
**Saldos**

miles de millones de euros

	Sectores residentes			Sociedades no financieras			Instituciones financieras			Administraciones Públicas		Hogares e ISFLSH			Resto del mundo	
	Total	Emisiones de:		Total	Emisiones de:		Total	Emisiones de:		Total	Emisiones de	Total	Emisiones de:		Total	Emisiones de
		IIFF	RdM		IIFF	RdM		IIFF	RdM				IIFF	RdM		
1	2	3	4	5	6	7	8	9	10	11	12	13	14	15	16	
<b>19</b>	565,1	313,4	251,8	56,6	33,8	22,8	160,8	29,0	131,8	1,4	1,4	346,3	249,1	97,2	6,6	6,6
<b>20</b>	600,1	314,3	285,8	64,0	35,7	28,3	175,0	29,4	145,6	2,4	2,0	358,8	247,2	111,6	7,2	7,2
<b>21</b>	725,6	364,7	360,9	82,8	44,0	38,9	220,9	37,1	183,8	3,4	2,4	418,6	281,2	137,3	9,4	9,4
<b>22</b>	638,3	341,2	297,1	71,9	37,7	34,2	177,3	34,7	142,5	3,0	2,1	386,2	266,7	119,5	10,4	10,4
<b>23</b>	672,9	368,4	304,5	77,5	40,2	37,4	174,0	34,5	139,4	3,3	2,3	418,1	291,4	126,8	12,2	12,2
<b>19 IV</b>	565,1	313,4	251,8	56,6	33,8	22,8	160,8	29,0	131,8	1,4	1,4	346,3	249,1	97,2	6,6	6,6
<b>20 I</b>	505,7	281,5	224,2	50,2	29,2	21,0	140,8	27,7	113,1	1,9	1,6	312,9	223,0	89,8	6,3	6,3
<b>II</b>	546,7	296,3	250,4	55,3	31,7	23,6	156,4	28,5	127,9	2,1	1,7	332,9	234,3	98,5	6,2	6,2
<b>III</b>	558,9	299,1	259,8	56,6	32,1	24,5	161,8	28,6	133,2	2,1	1,8	338,4	236,6	101,8	6,5	6,5
<b>IV</b>	600,1	314,3	285,8	64,0	35,7	28,3	175,0	29,4	145,6	2,4	2,0	358,8	247,2	111,6	7,2	7,2
<b>21 I</b>	639,8	329,1	310,7	69,7	38,2	31,5	190,4	31,2	159,2	2,6	2,1	377,1	257,5	119,6	7,7	7,7
<b>II</b>	679,2	346,9	332,4	74,6	40,4	34,2	207,2	36,6	170,6	2,8	2,2	394,6	267,6	127,0	8,1	8,1
<b>III</b>	692,1	354,4	337,6	77,9	42,4	35,5	210,1	37,7	172,4	3,0	2,3	401,1	272,1	129,0	8,7	8,7
<b>IV</b>	725,6	364,7	360,9	82,8	44,0	38,9	220,9	37,1	183,8	3,4	2,4	418,6	281,2	137,3	9,4	9,4
<b>22 I</b>	693,3	355,3	338,0	78,7	41,5	37,1	207,0	36,0	171,0	3,0	2,1	404,6	275,6	129,0	9,5	9,5
<b>II</b>	650,8	338,6	312,1	75,0	39,0	36,0	190,1	35,1	155,1	2,8	2,0	382,8	262,6	120,2	9,7	9,7
<b>III</b>	633,0	332,9	300,1	71,8	37,4	34,4	182,0	34,1	147,9	2,8	1,9	376,5	259,4	117,1	10,0	10,0
<b>IV</b>	638,3	341,2	297,1	71,9	37,7	34,2	177,3	34,7	142,5	3,0	2,1	386,2	266,7	119,5	10,4	10,4
<b>23 I</b>	665,1	357,0	308,0	75,0	38,6	36,4	179,4	34,7	144,7	3,2	2,3	407,5	281,5	126,0	11,1	11,1
<b>II</b>	677,1	366,1	311,0	77,2	40,0	37,2	178,6	34,1	144,4	3,3	2,3	418,1	289,7	128,3	11,7	11,7
<b>III</b>	672,9	368,4	304,5	77,5	40,2	37,4	174,0	34,5	139,4	3,3	2,3	418,1	291,4	126,8	12,2	12,2

Fuente: CFEE (BE).

(\*) SnF: Sociedades no financieras; IIFF: Instituciones financieras; AAPP: Administraciones públicas; RdM: Resto del mundo

**3. CUENTAS FINANCIERAS E INDICADORES COMPLEMENTARIOS**  
**C) Indicadores de liquidez y financiación**

**3.16 Indicadores de liquidez de las sociedades no financieras y los hogares e ISFLSH, residentes en España (a)**

■ Serie representada gráficamente.

Millones de euros y porcentajes

	Medios de pago				Otros pasivos de entidades de crédito			Participaciones en fondos de inversión (b)						Pro memoria	
	Saldos	Tasa inter-anual	Tasa inter-anual		Saldos	Tasa inter-anual	del cual	Saldos	Operaciones netas	Tasa inter-anual	Tasa inter-anual				Activos financieros líquidos (f) Tasa inter-anual
			Efectivo	Depósitos (c)							IIC nacionales renta fija en euros (e)	Resto IIC nacionales	IIC extranjeras		
	1	2	3	4	5	6	7	8	9	10	11	12	13	14	
<b>21</b>	1 252 737	9,3	0,2	9,8	147 647	-18,7	-27,7	491 583	46 077	18,5	7,6	17,3	26,0	5,5	
<b>22</b>	A 1 290 086	3,0	-8,1	3,6	142 388	-3,6	-3,0	446 734	11 672	-9,1	12,8	-12,0	-14,4	2,8	
<b>23</b>	A 1 190 956	-7,7	-13,1	-7,4	240 922	69,2	100,5	506 288	26 510	13,3	35,7	5,3	12,9	1,9	
<b>22</b>															
<i>Nov</i>	A 1 272 081	4,6	-8,3	5,3	141 025	-5,9	-7,1	453 803	2 602	-5,5	12,9	-8,1	-9,9	3,9	
<i>Dic</i>	A 1 290 086	3,0	-8,1	3,6	142 388	-3,6	-3,0	446 734	3 817	-9,1	12,8	-12,0	-14,4	2,8	
<b>23</b>															
<i>Ene</i>	A 1 256 163	1,6	-9,9	2,3	144 930	0,7	0,7	462 065	3 423	-3,8	19,2	-7,5	-8,2	2,4	
<i>Feb</i>	A 1 243 117	-0,2	-10,7	0,4	148 978	5,9	5,3	464 432	4 717	-1,7	19,7	-5,5	-5,9	1,4	
<i>Mar</i>	A 1 236 408	-2,2	-11,5	-1,7	159 908	16,6	18,2	470 928	5 137	-0,7	20,5	-5,2	-3,9	0,7	
<i>Abr</i>	A 1 222 832	-3,1	-12,1	-2,6	167 326	23,7	28,4	475 803	4 255	2,3	22,1	-2,0	-0,9	0,6	
<i>May</i>	A 1 214 240	-4,7	-12,9	-4,3	176 281	31,0	39,5	479 119	1 743	3,7	24,9	-1,7	1,1	0,0	
<i>Jun</i>	A 1 223 149	-5,5	-12,8	-5,1	185 686	40,5	53,7	483 762	656	8,3	25,3	3,8	6,1	0,2	
<i>Jul</i>	A 1 199 984	-7,0	-13,4	-6,6	195 226	46,2	64,2	490 550	1 439	6,7	26,1	1,5	4,6	-0,5	
<i>Ago</i>	A 1 192 105	-7,5	-13,9	-7,2	201 572	49,5	70,9	489 834	1 953	8,4	29,1	2,8	6,2	-0,5	
<i>Sep</i>	A 1 194 389	-7,2	-13,8	-6,8	209 516	51,3	74,4	485 043	485	11,0	29,4	5,4	9,4	0,1	
<i>Oct</i>	A 1 165 713	-8,0	-14,8	-7,7	219 454	55,8	80,2	480 654	1 411	8,3	32,2	1,4	5,7	0,2	
<i>Nov</i>	A 1 169 087	-8,1	-14,4	-7,8	229 244	62,6	89,9	494 915	614	9,1	33,4	1,1	7,7	0,8	
<i>Dic</i>	A 1 190 956	-7,7	-13,1	-7,4	240 922	69,2	100,5	506 288	677	13,3	35,7	5,3	12,9	1,9	
<b>24</b>															
<i>Ene</i>	A 1 156 674	-7,9	-13,9	-7,6	248 314	71,3	106,0	512 952	3 446	11,0	34,6	2,5	10,4	2,3	
<i>Feb</i>	A 1 151 976	-7,3	-13,7	-7,0	254 998	71,2	109,5	518 102	2 869	11,6	34,4	3,6	10,3	3,0	

**SOCIEDADES NO FINANCIERAS Y HOGARES E ISFLSH**  
**Tasas de variación interanual**

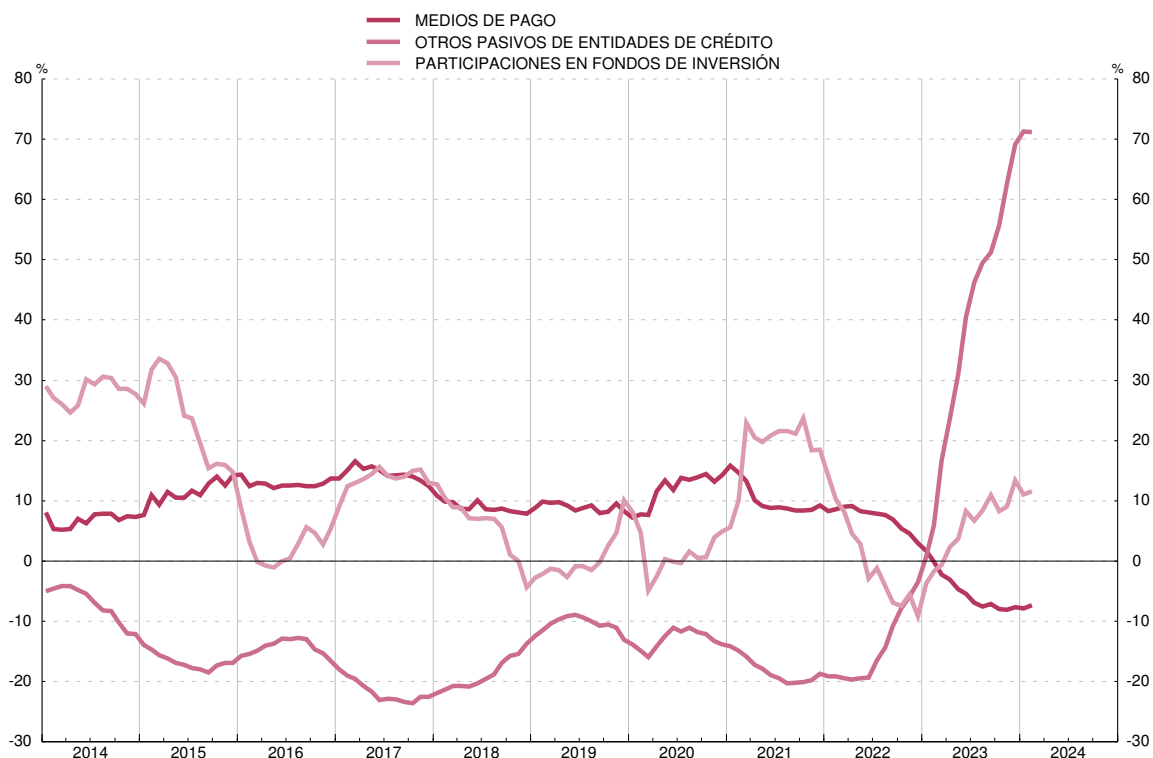

FUENTE: BE. a. Este concepto se refiere a los instrumentos que se detallan, emitidos por entidades de crédito y fondos de inversión residentes, salvo la columna 5, que recoge los depósitos en el exterior, y la 8, que incluye las participaciones en IIC extranjeras.  
b. Incluye sociedades de inversión de capital variable (SICAV). Operaciones netas equivalen a suscripciones netas.  
c. Cuentas corrientes, cuentas de ahorro y depósitos disponibles con preaviso hasta tres meses.  
d. Depósitos con preaviso a más de tres meses y depósitos a plazo.  
e. La serie incluye las antiguas categorías FIAMM y FIM de renta fija en euros.  
f. Medios de pago, otros pasivos de entidades de crédito y participaciones en fondos de inversión de renta fija en euros.

**3. CUENTAS FINANCIERAS E INDICADORES COMPLEMENTARIOS**  
**C) Indicadores de liquidez y financiación**

**3.17 Indicadores de liquidez de las sociedades no financieras, residentes en España (a)**

■ Serie representada gráficamente.

Millones de euros y porcentajes

	Medios de pago (b)		Otros pasivos de entidades de crédito			Participaciones en fondos de inversión (c)						Total activos financieros líquidos (f)	
	SalDOS	Tasa inter-anual	SalDOS	Tasa inter-anual	del cual: Otros depósitos (d)	SalDOS	Operaciones netas	Tasa inter-anual	Tasa inter-anual				
									IIC nacionales renta fija en euros (e)	Resto IIC nacionales	IIC extranjeras		
1	2	3	4	5	6	7	8	9	10	11	12		
<b>21</b>		313 444	12,4	47 923	-3,8	-22,0	82 785	14 457	28,9	18,8	24,6	36,1	10,2
<b>22</b>	A	297 504	-5,1	58 460	22,0	54,9	69 257	-538	-16,3	-4,0	-17,5	-18,7	-1,6
<b>23</b>	A	272 293	-8,5	91 811	57,0	114,3	76 939	2 288	11,1	31,7	3,3	11,1	3,1
<b>22</b>	Nov	294 338	-0,5	57 068	19,3	45,7	70 426	-619	-12,4	-2,7	-13,9	-13,9	2,1
	Dic	297 504	-5,1	58 460	22,0	54,9	69 257	473	-16,3	-4,0	-17,5	-18,7	-1,6
<b>23</b>	Ene	279 005	-5,4	60 136	26,8	62,1	70 661	-535	-11,6	2,8	-13,6	-13,7	-0,8
	Feb	272 536	-8,2	62 601	32,8	68,6	70 771	475	-10,1	4,4	-11,7	-12,6	-2,4
	Mar	273 524	-10,1	68 696	47,8	102,8	72 389	1 318	-7,9	6,5	-11,5	-9,0	-2,2
	Abr	263 451	-10,1	71 689	57,3	125,5	73 605	1 097	-2,9	9,8	-7,0	-3,0	-0,7
	May	264 815	-12,3	74 901	61,3	129,1	73 877	18	-0,9	12,7	-6,7	0,1	-2,0
	Jun	269 157	-12,8	78 071	71,4	153,0	74 592	76	2,9	13,6	-1,6	3,5	-1,5
	Jul	258 497	-14,2	81 055	68,9	149,2	75 511	110	3,0	17,2	-1,7	2,9	-2,2
	Ago	260 241	-14,9	82 864	65,7	144,6	75 884	779	5,5	20,8	-0,5	6,2	-2,9
	Sep	268 854	-11,8	84 756	56,3	118,0	75 042	31	8,5	22,1	2,0	9,8	-0,9
	Oct	255 066	-12,4	87 552	52,5	102,7	74 293	200	6,3	26,3	-0,5	5,8	-0,9
	Nov	261 396	-11,2	88 830	55,7	109,9	75 575	-855	7,3	28,6	-0,8	7,5	0,5
	Dic	272 293	-8,5	91 811	57,0	114,3	76 939	-426	11,1	31,7	3,3	11,1	3,1
<b>24</b>	Ene	255 572	-8,4	92 556	53,9	111,1	77 857	407	10,2	34,2	2,9	8,6	3,6
	Feb	255 595	-6,2	93 040	48,6	108,0	78 500	359	10,9	34,7	4,0	9,0	5,0

**SOCIEDADES NO FINANCIERAS**  
**Tasas de variación interanual**

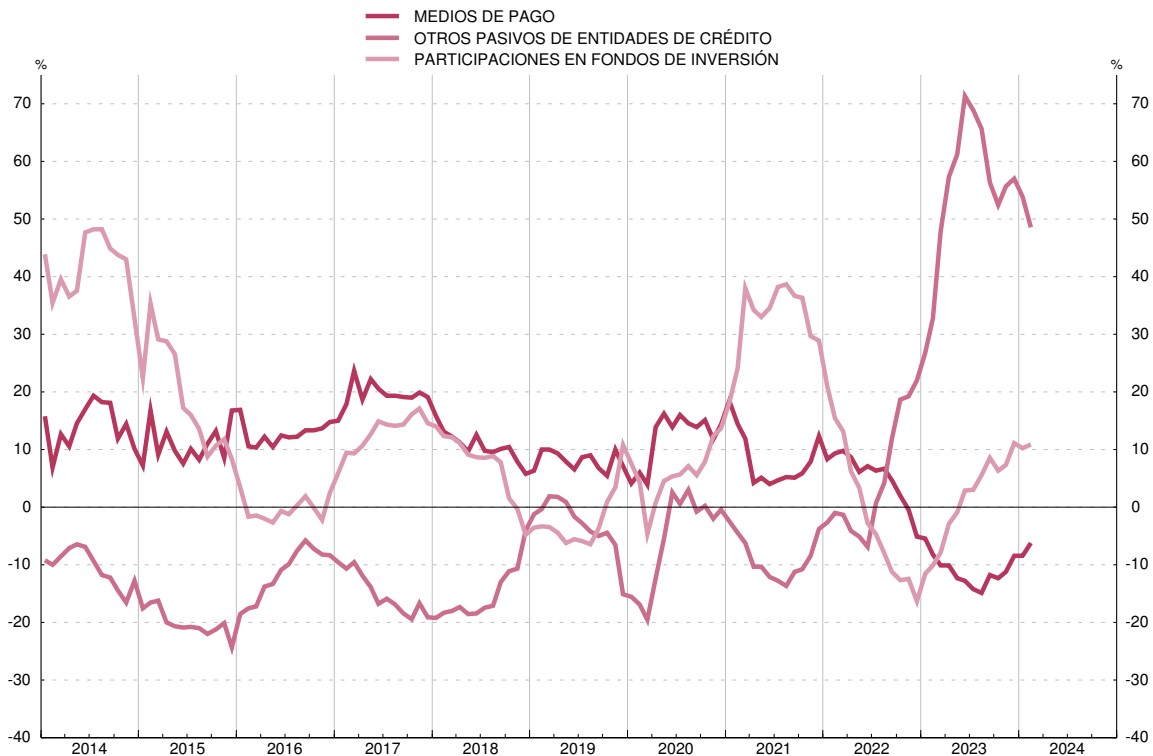

FUENTE: BE. a. Este concepto se refiere a los instrumentos que se detallan, emitidos por entidades de crédito y fondos de inversión residentes, salvo la columna 3, que recoge los depósitos en el exterior, y la 6, que incluye las participaciones en IIC extranjeras.

b. Efectivo, cuentas corrientes, cuentas de ahorro y depósitos disponibles con preaviso hasta tres meses.

c. Incluye sociedades de inversión de capital variable (SICAV). Operaciones netas equivalen a suscripciones netas.

d. Depósitos con preaviso a más de tres meses y depósitos a plazo.

e. La serie incluye las antiguas categorías FIAMM y FIM de renta fija en euros.

f. Medios de pago, otros pasivos de entidades de crédito y participaciones en fondos de inversión de renta fija en euros.

**3. CUENTAS FINANCIERAS E INDICADORES COMPLEMENTARIOS**  
**C) Indicadores de liquidez y financiación**

**3.18 Indicadores de liquidez de los hogares e ISFLSH, residentes en España (a)**

■ Serie representada gráficamente.

Millones de euros y porcentajes

		Medios de pago				Otros pasivos de entidades de crédito			Participaciones en fondos de inversión (b)					Total activos financieros líquidos (f)	
		SalDOS	Tasa inter-anual	Tasa inter-anual		SalDOS	del cual:		SalDOS	Operaciones netas	Tasa inter-anual	Tasa inter-anual			
				Efec-tivo	Depó-sitos (c)		Tasa inter-anual	Otros depó-sitos (d)				IIC nacionales renta fija en euros (e)	Resto IIC nacionales		IIC extranjeras
1	2	3	4	5	6	7	8	9	10	11	12	13	14		
<b>21</b>		939 293	8,3	-3,6	9,2	99 724	-24,4	-28,9	408 798	31 619	16,6	5,9	16,3	23,3	4,1
<b>22</b>	A	992 582	5,7	-8,3	6,6	83 928	-15,8	-16,4	377 477	12 210	-7,7	15,7	-11,1	-13,1	4,3
<b>23</b>	A	918 663	-7,4	-13,6	-7,1	149 111	77,7	94,6	429 349	24 222	13,7	36,3	5,6	13,4	1,5
<b>22</b>	Nov	977 743	6,2	-8,9	7,2	83 958	-17,7	-19,1	383 377	3 221	-4,2	15,6	-7,2	-8,7	4,5
	Dic	992 582	5,7	-8,3	6,6	83 928	-15,8	-16,4	377 477	3 344	-7,7	15,7	-11,1	-13,1	4,3
<b>23</b>	Ene	977 158	3,8	-10,2	4,8	84 795	-12,1	-13,6	391 404	3 957	-2,2	21,8	-6,6	-6,6	3,4
	Feb	970 581	2,4	-11,1	3,2	86 377	-7,6	-9,8	393 661	4 242	-0,0	22,2	-4,6	-3,8	2,6
	Mar	962 884	0,3	-11,9	1,1	91 212	0,6	-1,8	398 538	3 819	0,8	22,8	-4,3	-2,3	1,6
	Abr	959 380	-1,0	-12,5	-0,3	95 637	6,6	5,7	402 198	3 158	3,3	24,0	-1,2	-0,2	1,1
	May	949 425	-2,4	-13,3	-1,7	101 380	15,1	16,3	405 242	1 725	4,5	26,7	-0,9	1,4	0,7
	Jun	953 992	-3,2	-13,2	-2,6	107 615	24,2	27,7	409 170	580	9,3	27,2	4,5	6,9	0,7
	Jul	941 487	-4,8	-13,9	-4,2	114 171	33,5	39,8	415 039	1 329	7,4	27,4	2,0	5,1	-0,0
	Ago	931 865	-5,3	-14,3	-4,7	118 708	40,0	48,3	413 950	1 174	8,9	30,4	3,2	6,2	0,2
	Sep	925 535	-5,8	-14,3	-5,2	124 760	48,0	58,7	410 001	455	11,4	30,5	5,8	9,2	0,4
	Oct	910 647	-6,7	-15,3	-6,2	131 902	58,0	70,9	406 361	1 211	8,7	33,0	1,7	5,7	0,5
	Nov	907 691	-7,2	-14,9	-6,7	140 415	67,2	81,7	419 340	1 469	9,4	34,1	1,4	7,8	1,0
	Dic	918 663	-7,4	-13,6	-7,1	149 111	77,7	94,6	429 349	1 103	13,7	36,3	5,6	13,4	1,5
<b>24</b>	Ene	901 102	-7,8	-14,4	-7,4	155 758	83,7	103,7	435 095	3 039	11,2	34,7	2,5	11,0	1,8
	Feb	896 381	-7,6	-14,2	-7,3	161 959	87,5	110,1	439 602	2 510	11,7	34,4	3,5	10,7	2,5

**HOGARES E ISFLSH**  
**Tasas de variación interanual**

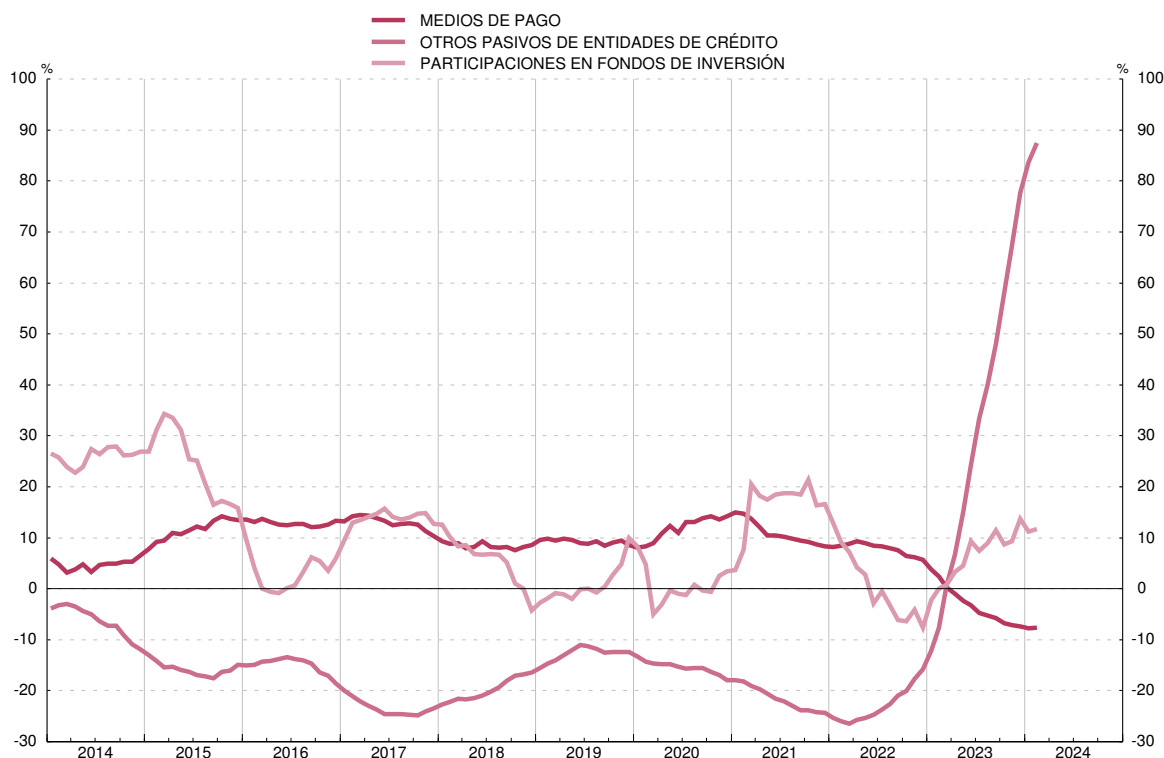

FUENTE: BE. a. Este concepto se refiere a los instrumentos que se detallan, emitidos por entidades de crédito y fondos de inversión residentes, salvo la columna 5, que recoge los depósitos en el exterior, y la 8, que incluye las participaciones en IIC extranjeras.  
b. Incluye sociedades de inversión de capital variable (SICAV). Operaciones netas equivalen a suscripciones netas.  
c. Cuentas corrientes, cuentas de ahorro y depósitos disponibles con preaviso hasta tres meses.  
d. Depósitos con preaviso a más de tres meses y depósitos a plazo.  
e. La serie incluye las antiguas categorías FIAMM y FIM de renta fija en euros.  
f. Medios de pago, otros pasivos de entidades de crédito y participaciones en fondos de inversión de renta fija en euros.



**3. CUENTAS FINANCIERAS E INDICADORES COMPLEMENTARIOS**  
**C) Indicadores de liquidez y financiación**

**3.19 Indicadores de financiación de los sectores no financieros, residentes en España (a)**

■ Serie representada gráficamente.

Millones de euros y porcentajes

	Total				Tasa interanual						Contribución a la tasa del total					
	Saldo	Operaciones netas	Tasa interanual	Administraciones Públicas (b)	Sociedades no financieras y hogares e ISFLSH						Administraciones Públicas (b)	Sociedades no financieras y hogares e ISFLSH				
					Por sectores		Por instrumentos		Sociedades no financieras	Hogares e ISFLSH		Préstamos de EECC (c) (incluye transferidos) (d)	Valores representativos de deuda	Préstamos exteriores	Sociedades no financieras	Hogares e ISFLSH
					6	7	8	9								
1	2	3	4	5												
<b>21</b>	A	3 068 883	110 159	3,7	6,1	1,7	2,3	1,0	0,9	10,8	1,2	2,8	0,9	0,7	0,2	
<b>22</b>	A	3 146 812	78 884	2,6	5,2	0,3	0,0	0,6	0,2	-4,9	2,9	2,4	0,1	0,0	0,1	
<b>23</b>	A	3 177 824	36 699	1,2	4,7	-2,1	-2,2	-1,9	-2,8	-4,5	1,4	2,3	-1,1	-0,7	-0,4	
<b>22</b>	Nov	A	3 173 248	18 384	3,0	5,6	0,7	0,6	1,1	-4,9	1,8	2,6	0,4	0,2	0,2	
	Dic	A	3 146 812	-23 376	2,6	5,2	0,3	0,6	0,2	-4,9	2,9	2,4	0,1	0,0	0,1	
<b>23</b>	Ene	A	3 121 342	-24 687	2,1	4,5	-0,1	-0,3	-0,1	-6,2	2,9	2,1	-0,0	-0,1	0,0	
	Feb	A	3 145 702	24 272	2,3	5,4	-0,5	-0,7	-0,2	-6,4	2,3	2,5	-0,3	-0,2	-0,0	
	Mar	A	3 164 356	18 545	2,3	5,5	-0,6	-0,6	-0,4	-6,9	1,5	2,6	-0,3	-0,2	-0,1	
	Abr	A	3 149 256	-14 553	1,9	5,5	-1,2	-1,4	-1,2	-6,0	0,9	2,6	-0,6	-0,4	-0,2	
	May	A	3 157 266	7 764	1,7	5,8	-1,9	-2,3	-1,7	-7,6	-0,1	2,7	-1,0	-0,7	-0,3	
	Jun	A	3 198 667	42 185	2,1	6,3	-1,6	-1,8	-1,9	-8,0	1,9	2,9	-0,9	-0,5	-0,3	
	Jul	A	3 175 877	-21 722	1,0	4,7	-2,3	-2,6	-1,9	-7,0	0,2	2,2	-1,2	-0,8	-0,4	
	Ago	A	3 173 525	-2 804	0,8	4,7	-2,8	-3,5	-1,9	-7,3	-0,5	2,2	-1,5	-1,1	-0,4	
	Sep	A	3 188 976	15 092	0,9	4,8	-2,6	-3,0	-2,9	-7,0	0,4	2,3	-1,3	-0,9	-0,4	
	Oct	A	3 180 674	-7 811	1,0	4,9	-2,6	-2,9	-2,1	-3,3	-4,4	2,3	-1,3	-0,9	-0,5	
	Nov	A	3 190 885	11 785	0,8	4,6	-2,6	-3,2	-1,9	-3,1	-4,6	2,2	-1,4	-1,0	-0,4	
	Dic	A	3 177 824	-11 366	1,2	4,7	-2,1	-2,2	-1,9	-4,5	1,4	2,3	-1,1	-0,7	-0,4	
<b>24</b>	Ene	A	3 182 289	4 611	2,1	6,2	-1,6	-1,5	-1,8	-2,6	1,2	3,0	-0,9	-0,5	-0,4	
	Feb	A	...	...	...	...	-1,4	-1,3	-1,5	-2,3	-0,6	1,5	...	...	...	

**FINANCIACIÓN A LOS SECTORES NO FINANCIEROS**  
Tasas de variación interanual

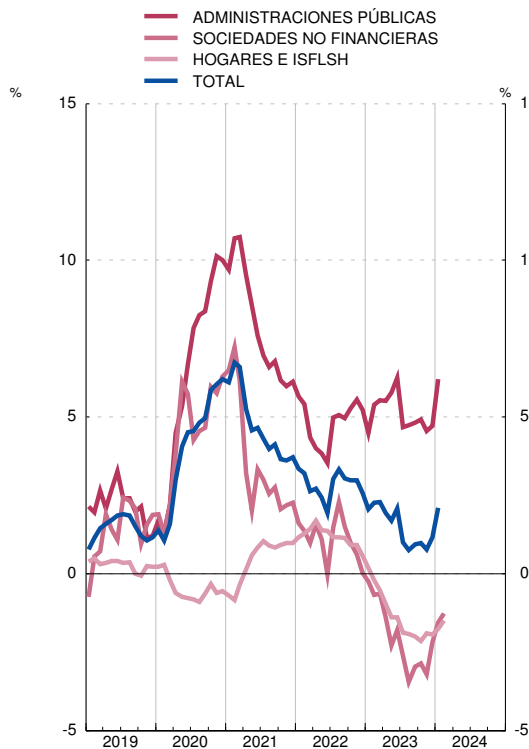

**FINANCIACIÓN A LOS SECTORES NO FINANCIEROS**  
Contribuciones a la tasa de variación interanual

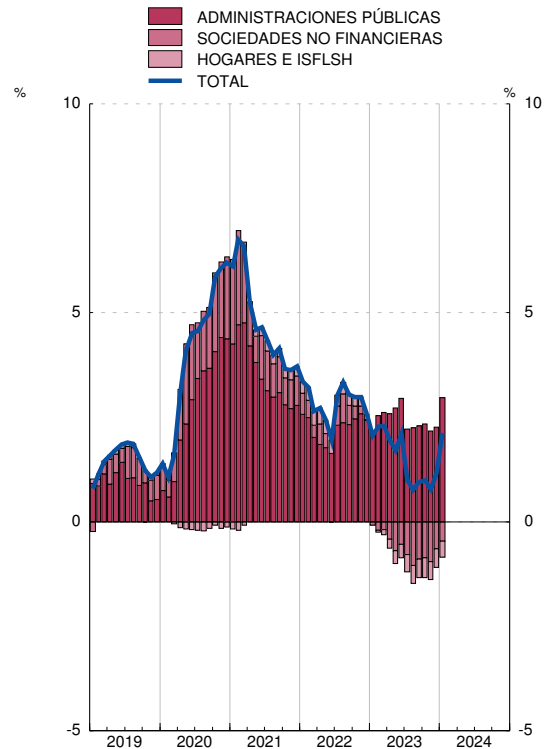

FUENTE: BE.

a. Las tasas de variación interanual se calculan como: flujo efectivo del período / saldo al principio del período.

b. Deuda elaborada según la metodología del Protocolo de Déficit Excesivo (PDE). Deuda bruta nominal consolidada.

c. Incluye los establecimientos financieros de crédito.

d. Incluye los préstamos transferidos, dados de baja de balance, a fondos de titulización, a la SAREB, que es una Sociedad de Gestión de Activos (SGA) y otros traspasos.

**3. CUENTAS FINANCIERAS E INDICADORES COMPLEMENTARIOS**  
**C) Indicadores de liquidez y financiación**

**3.20 Indicadores de financiación de las sociedades no financieras, residentes en España (a)**

■ Serie representada gráficamente.

Millones de euros y porcentajes

	Total			Préstamos de entidades de crédito (b) (incluye transferidos) (c)			Valores representativos de deuda (d)			Préstamos exteriores			Pro memoria		
	Saldo	Operaciones netas	Tasa inter-anual	Saldo	Tasa inter-anual	Contribución a la tasa total	Saldo	Tasa inter-anual	Contribución a la tasa total	Saldo	Tasa inter-anual	Contribución a la tasa total	Préstamos a PYMES		Préstamos transferidos (c)
													Saldo	T1/12	
1	2	3	4	5	6	7	8	9	10	11	12	13	14	15	
<b>21</b>	940 598	20 902	2,3	487 248	0,8	0,4	140 886	10,8	1,5	312 463	1,1	0,4	236 564	-0,8	14 351
<b>22</b>	944 562	171	0,0	481 713	-0,3	-0,2	133 980	-4,9	-0,7	328 870	2,8	0,9	228 155	-2,7	11 952
<b>23</b>	922 048	-20 662	-2,2	459 050	-4,0	-2,0	127 892	-4,5	-0,6	335 106	1,4	0,5	208 277	-8,0	11 193
<b>22</b>															
Nov	955 386	407	0,6	483 680	1,6	0,8	135 679	-4,9	-0,7	336 027	1,6	0,6	230 828	-1,8	12 101
Dic	944 562	-8 936	0,0	481 713	-0,3	-0,2	133 980	-4,9	-0,7	328 870	2,8	0,9	228 155	-2,7	11 952
<b>23</b>															
Ene	935 696	-8 119	-0,3	474 276	-0,4	-0,2	133 547	-6,2	-0,9	327 872	2,8	0,9	225 040	-4,1	11 919
Feb	932 984	-2 991	-0,7	472 386	-0,9	-0,4	133 054	-6,4	-1,0	327 544	2,2	0,7	223 542	-4,4	11 851
Mar	937 331	3 790	-0,6	475 104	-0,2	-0,1	131 428	-6,9	-1,0	330 798	1,5	0,5	221 217	-5,2	11 998
Abr	932 164	-4 797	-1,4	472 618	-1,5	-0,8	131 110	-6,0	-0,9	328 436	0,8	0,3	223 799	-5,0	11 954
May	926 551	-6 073	-2,3	468 023	-2,2	-1,1	127 609	-7,6	-1,1	330 919	-0,2	-0,1	220 324	-6,5	11 794
Jun	931 059	4 694	-1,8	469 218	-2,5	-1,3	126 241	-8,0	-1,2	335 600	1,9	0,6	220 092	-5,9	11 996
Jul	930 714	253	-2,6	470 038	-3,3	-1,7	127 725	-7,0	-1,0	332 951	0,2	0,1	221 180	-5,9	11 738
Ago	924 947	-6 217	-3,5	461 918	-4,4	-2,2	127 736	-7,3	-1,1	335 293	-0,6	-0,2	217 001	-6,3	11 127
Sep	927 129	1 593	-3,0	460 522	-4,1	-2,1	126 680	-7,0	-1,0	339 927	0,4	0,1	211 426	-7,8	11 020
Oct	925 879	-949	-2,9	457 476	-4,9	-2,5	128 811	-4,4	-0,6	339 592	0,6	0,2	211 573	-7,8	10 959
Nov	922 127	-2 836	-3,2	456 691	-4,8	-2,4	129 370	-4,6	-0,7	336 065	-0,3	-0,1	209 908	-8,3	10 993
Dic	922 048	990	-2,2	459 050	-4,0	-2,0	127 892	-4,5	-0,6	335 106	1,4	0,5	208 277	-8,0	11 193
<b>24</b>															
Ene	920 465	-1 865	-1,5	452 948	-3,8	-1,9	133 271	-0,2	-0,0	334 245	1,1	0,4	207 443	-7,1	11 123
Feb	919 954	-310	-1,3	453 083	-3,4	-1,7	132 314	-0,6	-0,1	334 557	1,5	0,5	...	...	10 690

**FINANCIACIÓN A LAS SOCIEDADES NO FINANCIERAS**  
Tasas de variación interanual

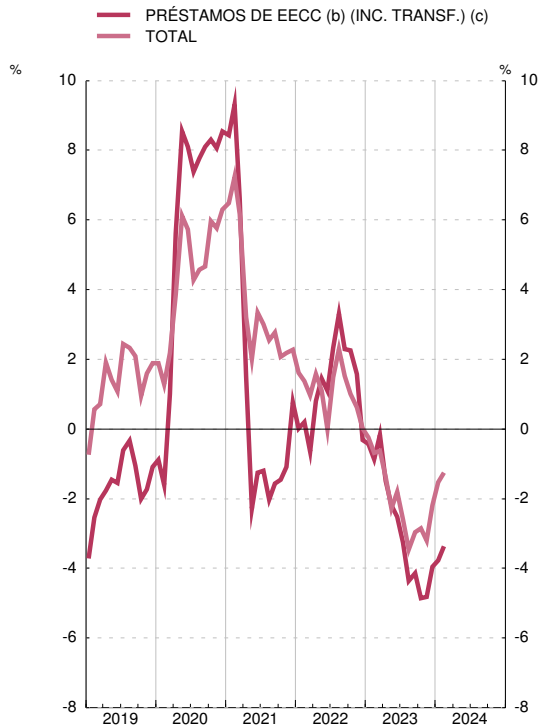

**FINANCIACIÓN A LAS SOCIEDADES NO FINANCIERAS**  
Contribuciones a la tasa de variación interanual

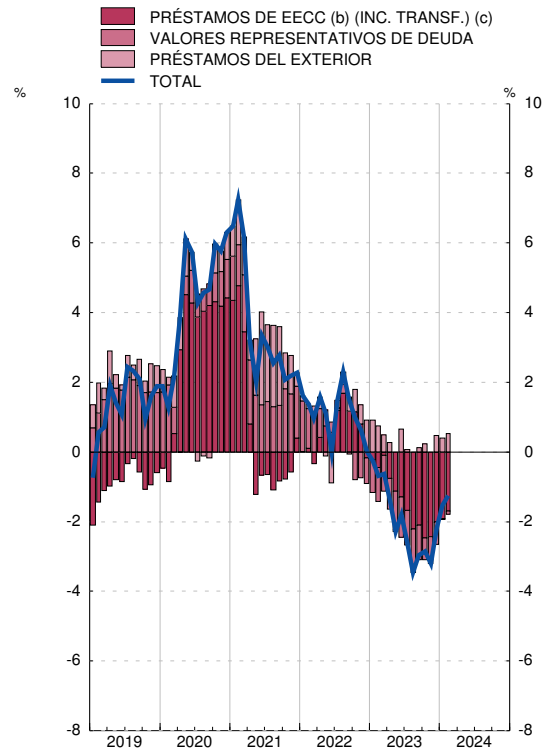

FUENTE: BE.

a. Las tasas de variación interanual se calculan como: flujo efectivo del período / saldo al principio del período.

b. Incluye los establecimientos financieros de crédito.

c. Incluye los préstamos transferidos, dados de baja de balance, a fondos de titulización, a la SAREB, que es una Sociedad de Gestión de Activos (SGA) y otros traspasos.

d. Incluye las emisiones realizadas por filiales financieras residentes en España de sociedades no financieras.

**3. CUENTAS FINANCIERAS E INDICADORES COMPLEMENTARIOS**  
**C) Indicadores de liquidez y financiación**

**3.21 Indicadores de financiación de los hogares e ISFLSH, residentes en España (a)**

■ Serie representada gráficamente.

Millones de euros y porcentajes

	Total			Préstamos de entidades de crédito (b) (incluye transferidos) Vivienda (c)			Préstamos de entidades de crédito (b) (incluye transferidos) Consumo (c)			Préstamos de entidades de crédito (b) (incluye transferidos) Otros fines (c)			Pro memoria		
	Saldo	Operaciones netas	Tasa inter-anual	Saldo	Tasa inter-anual	Contribución a la tasa total	Saldo	Tasa inter-anual	Contribución a la tasa total	Saldo	Tasa inter-anual	Contribución a la tasa total	Préstamos a empr. indiv. T 1/12 (c)	Préstamos transferidos (c)	Préstamos del exterior
	1	2	3	4	5	6	7	8	9	10	11	12	13	14	15
<b>21</b>	700 152	6 910	1,0	514 662	0,7	0,5	95 245	5,2	0,7	87 423	-2,0	-0,3	-2,2	8 070	2 822
<b>22</b>	A 699 450	4 046	0,6	513 273	-0,0	-0,0	96 689	4,0	0,5	86 181	0,1	0,0	0,0	8 210	3 307
	A 682 023	-13 593	-1,9	496 553	-3,0	-2,2	99 458	4,3	0,6	82 601	-2,7	-0,3	-7,4	7 963	3 411
<b>22</b>															
Nov	A 711 138	9 259	0,9	515 773	0,3	0,2	96 189	2,4	0,3	95 868	2,2	0,3	-0,2	8 257	3 309
Dic	A 699 450	-10 515	0,6	513 273	-0,0	-0,0	96 689	4,0	0,5	86 181	0,1	0,0	0,0	8 210	3 307
<b>23</b>															
Ene	A 695 544	-3 871	0,2	510 493	-0,6	-0,4	95 480	4,0	0,5	86 273	0,3	0,0	0,4	8 302	3 298
Feb	A 692 473	-2 881	-0,2	508 437	-1,0	-0,8	94 913	3,8	0,5	85 833	0,1	0,0	-0,1	8 271	3 290
Mar	A 691 645	-379	-0,5	507 308	-1,5	-1,1	95 379	3,7	0,5	85 677	0,0	0,0	-1,1	8 193	3 281
Abr	A 691 070	-398	-0,9	506 369	-1,9	-1,4	95 617	2,9	0,4	85 800	0,1	0,0	-1,0	8 141	3 284
May	A 689 088	-1 768	-1,4	504 580	-2,3	-1,7	96 109	3,4	0,5	85 110	-1,4	-0,2	-1,4	8 076	3 289
Jun	A 698 991	10 501	-1,4	503 333	-2,5	-1,8	96 951	3,6	0,5	95 414	-0,4	-0,1	-2,2	7 973	3 292
Jul	A 687 762	-10 759	-1,9	501 407	-3,1	-2,3	97 360	3,9	0,5	85 692	-0,9	-0,1	-2,7	7 916	3 303
Ago	A 685 299	-2 465	-1,9	499 517	-3,3	-2,4	97 172	4,2	0,6	85 295	-0,7	-0,1	-2,3	7 861	3 314
Sep	A 684 582	-488	-2,0	499 680	-3,1	-2,3	97 279	4,0	0,5	84 298	-1,9	-0,2	-5,1	7 822	3 325
Oct	A 683 064	-1 327	-2,1	498 742	-3,2	-2,3	97 643	3,9	0,5	83 327	-3,0	-0,4	-6,3	7 755	3 354
Nov	A 693 284	10 877	-1,9	497 803	-3,2	-2,3	98 827	4,4	0,6	93 272	-1,3	-0,2	-5,5	7 913	3 382
Dic	A 682 023	-10 635	-1,9	496 553	-3,0	-2,2	99 458	4,3	0,6	82 601	-2,7	-0,3	-7,4	7 963	3 411
<b>24</b>															
Ene	A 679 051	-2 543	-1,8	494 694	-2,8	-2,1	98 748	5,0	0,7	82 190	-3,2	-0,4	-7,0	7 708	3 420
Feb	A 677 961	-911	-1,5	494 157	-2,5	-1,9	98 568	5,5	0,7	81 806	-3,2	-0,4	-6,5	7 704	3 430

FINANCIACIÓN A LOS HOGARES E ISFLSH  
 Tasas de variación interanual



FINANCIACIÓN A LOS HOGARES E ISFLSH  
 Contribuciones a la tasa de variación interanual

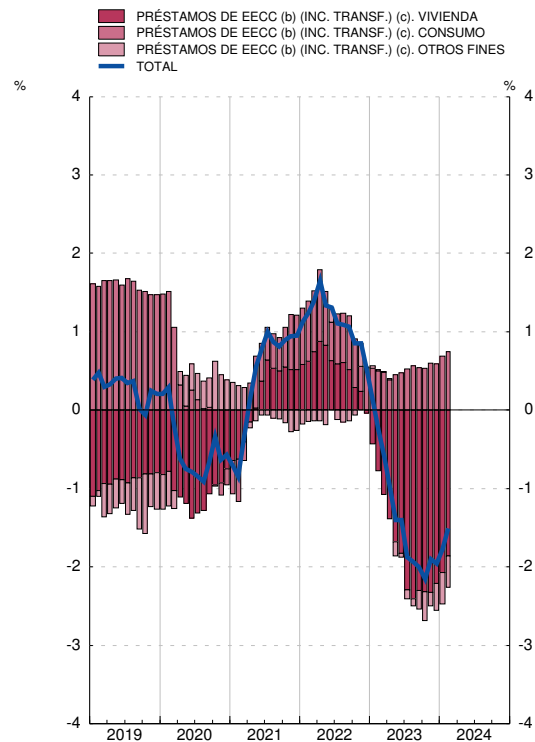

FUENTE: BE.

a. Las tasas de variación interanual se calculan como: flujo efectivo del período / saldo al principio del período.

b. Incluye los establecimientos financieros de crédito.

c. Incluye los préstamos transferidos, dados de baja de balance, a fondos de titulización, a la SAREB, que es una Sociedad de Gestión de Activos (SGA) y otros traspasos.

**3. CUENTAS FINANCIERAS E INDICADORES COMPLEMENTARIOS**  
**C) Indicadores de liquidez y financiación**

**3.22 Indicadores de financiación bruta de las administraciones públicas residentes en España**

■ Serie representada gráficamente.

Millones de euros y porcentajes

	Financiación bruta			Valores a corto plazo				Valores a medio y largo plazo				Créditos no comerciales y resto			
	Deuda PDE (a)	Variación mensual de la deuda PDE	T1/12 de col. 1	Saldos	Variación mensual	T1/12 de los saldos	Contribuciones a T1/12 del total deuda PDE	Saldos	Variación mensual	T1/12 de los saldos	Contribuciones a T1/12 del total deuda PDE	Saldos	Variación mensual	T1/12 de los saldos	Contribuciones a T1/12 del total deuda PDE
	1=4+8+12	2=5+9+13	3	4	5	6	7	8	9	10	11	12	13	14	15
<b>19</b>	1 223 355	14 495	1,2	73 361	-6 572	-8,2	-0,5	992 140	23 178	2,4	1,9	157 854	-2 112	-1,3	-0,2
<b>20</b>	1 345 786	122 430	10,0	91 005	17 644	24,1	1,4	1 076 071	83 931	8,5	6,9	178 710	20 856	13,2	1,7
<b>21</b>	1 428 133	82 347	6,1	88 088	-2 917	-3,2	-0,2	1 146 233	70 162	6,5	5,2	193 812	15 102	8,5	1,1
<b>22</b>	P 1 502 799	74 666	5,2	65 599	-22 488	-25,5	-1,6	1 249 468	103 234	9,0	7,2	187 732	-6 080	-3,1	-0,4
<b>22 Ago</b>	P 1 492 569	4 743	5,1	70 700	-1 558	-12,0	-0,7	1 227 077	7 719	7,7	6,2	194 793	-1 419	-3,1	-0,4
<b>Sep</b>	P 1 504 713	12 144	5,0	69 755	-945	-12,7	-0,7	1 242 213	15 136	7,7	6,2	192 745	-2 048	-3,7	-0,5
<b>Oct</b>	P 1 498 007	-6 706	5,3	67 901	-1 854	-16,1	-0,9	1 237 497	-4 715	8,2	6,6	192 609	-136	-3,0	-0,4
<b>Nov</b>	P 1 506 724	8 718	5,6	66 580	-1 321	-19,1	-1,1	1 246 805	9 308	8,6	6,9	193 339	731	-1,9	-0,3
<b>Dic</b>	P 1 502 799	-3 925	5,2	65 599	-981	-25,5	-1,6	1 249 468	2 662	9,0	7,2	187 732	-5 607	-3,1	-0,4
<b>23 Ene</b>	P 1 490 102	-12 697	4,5	64 631	-968	-26,8	-1,7	1 241 135	-8 333	8,4	6,7	184 336	-3 396	-4,4	-0,6
<b>Feb</b>	P 1 520 246	30 143	5,4	62 258	-2 373	-33,0	-2,1	1 273 913	32 778	10,0	8,0	184 075	-261	-3,8	-0,5
<b>Mar</b>	P 1 535 380	15 134	5,5	68 916	6 659	-20,6	-1,2	1 279 894	5 981	9,1	7,3	186 570	2 495	-4,0	-0,5
<b>Abr</b>	P 1 526 022	-9 358	5,5	75 411	6 495	-6,8	-0,4	1 265 415	-14 479	8,3	6,7	185 196	-1 374	-5,7	-0,8
<b>May</b>	P 1 541 627	15 605	5,8	81 608	6 198	8,6	0,4	1 273 306	7 892	7,4	6,0	186 712	1 516	-5,1	-0,7
<b>Jun</b>	P 1 568 617	26 989	6,3	81 416	-192	11,1	0,6	1 299 216	25 909	7,8	6,3	187 985	1 272	-4,7	-0,6
<b>Jul</b>	A 1 557 401	-11 215	4,7	81 237	-179	12,4	0,6	1 292 171	-7 044	6,0	4,9	183 993	-3 992	-6,2	-0,8
<b>Ago</b>	A 1 563 279	5 878	4,7	80 870	-368	14,4	0,7	1 299 271	7 099	5,9	4,8	183 139	-854	-6,0	-0,8
<b>Sep</b>	A 1 577 266	13 986	4,8	81 472	602	16,8	0,8	1 313 907	14 636	5,8	4,8	181 887	-1 252	-5,6	-0,7
<b>Oct</b>	A 1 571 731	-5 535	4,9	82 024	552	20,8	0,9	1 309 648	-4 258	5,8	4,8	180 058	-1 829	-6,5	-0,8
<b>Nov</b>	A 1 575 475	3 745	4,6	81 585	-439	22,5	1,0	1 315 008	5 360	5,5	4,5	178 882	-1 176	-7,5	-1,0
<b>Dic</b>	A 1 573 754	-1 722	4,7	71 665	-9 920	9,2	0,4	1 326 054	11 046	6,1	5,1	176 034	-2 848	-6,2	-0,8
<b>24 Ene</b>	A 1 582 773	9 019	6,2	70 554	-1 111	9,2	0,4	1 337 555	11 501	7,8	6,5	174 664	-1 370	-5,2	-0,6

**FINANCIACIÓN BRUTA A LAS ADMINISTRACIONES PÚBLICAS**  
 Tasas de variación interanual

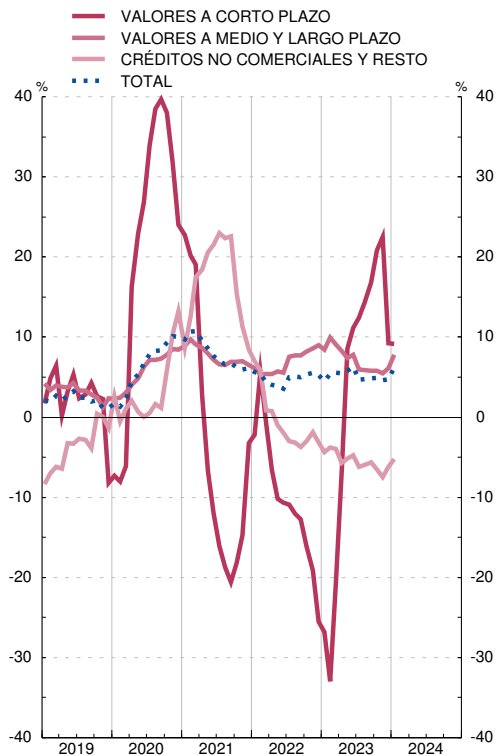

**FINANCIACIÓN BRUTA A LAS ADMINISTRACIONES PÚBLICAS**  
 Contribuciones a la tasa de variación interanual

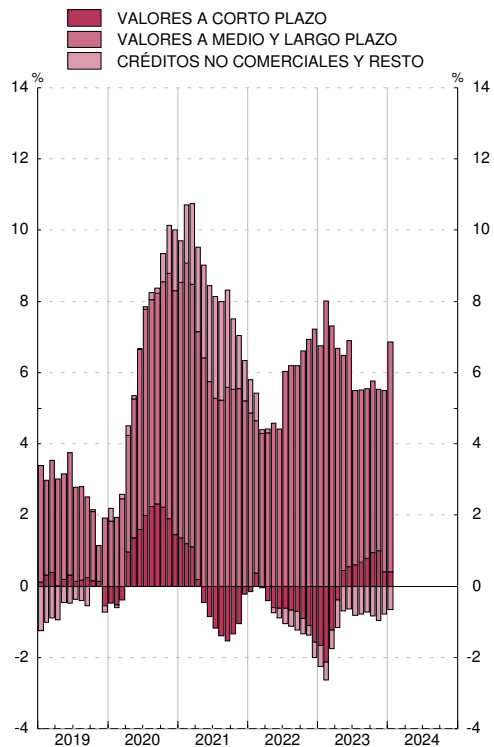

FUENTE: BE.

a. Deuda elaborada según la metodología del Protocolo de Déficit Excesivo (PDE). Deuda bruta nominal consolidada.

## CAPÍTULO 4 ENTIDADES DE CRÉDITO Y ESTABLECIMIENTOS FINANCIEROS DE CRÉDITO

**4. ENTIDADES DE CRÉDITO Y EFC**  
**A) Balance agregado según los estados de supervisión**

**4.A Activo=Pasivo de las entidades de crédito y EFC, por instituciones**

Millones de euros

	Total Entidades de crédito y establecimientos financieros de crédito (a) 1=2+5+6+7	Entidades de depósito			ICO	EFC (c)	ESIS
		Total (b) 2=3+4	Entidades españolas	Sucursales extranjeras			
<b>18</b>	2 575 632	2 476 348	...	...	37 250	62 034	...
<b>19</b>	2 612 780	2 517 992	...	...	32 474	62 314	...
<b>20</b>	2 822 182	2 736 801	...	...	35 056	50 326	...
<b>21</b>	2 937 622	2 846 346	...	...	38 457	52 820	...
<b>22</b>	2 929 279	2 842 456	...	...	30 735	55 901	187
<b>22 Sep</b>	3 093 171	3 005 065	...	...	33 794	54 203	109
<b>Oct</b>	3 076 366	2 991 182	...	...	31 282	53 791	112
<b>Nov</b>	3 057 156	2 971 778	...	...	31 014	54 248	116
<b>Dic</b>	2 929 279	2 842 456	...	...	30 735	55 901	187
<b>23 Ene</b>	2 915 139	2 832 558	...	...	29 011	53 408	162
<b>Feb</b>	2 918 152	2 833 996	...	...	31 001	53 004	152
<b>Mar</b>	2 920 191	2 837 724	...	...	28 806	53 514	147
<b>Abr</b>	2 914 870	2 829 684	...	...	31 577	53 459	150
<b>May</b>	2 951 189	2 866 486	...	...	31 412	53 140	151
<b>Jun</b>	2 948 290	2 861 391	...	...	32 238	54 507	154
<b>Jul</b>	2 934 928	2 848 878	...	...	32 359	53 542	150
<b>Ago</b>	2 913 003	2 828 764	...	...	31 235	52 857	148
<b>Sep</b>	2 946 539	2 859 532	...	...	33 279	53 584	145
<b>Oct</b>	2 941 960	2 854 672	...	...	34 813	52 326	148
<b>Nov</b>	2 994 804	2 906 007	...	...	35 279	53 370	148
<b>Dic</b>	2 967 138	2 878 174	...	...	32 584	56 312	67
<b>24 Ene</b> P	2 971 520	2 885 705	...	...	33 101	52 651	63

Veáanse notas al final del capítulo

**4. ENTIDADES DE CRÉDITO Y ESTABLECIMIENTOS FINANCIEROS DE CRÉDITO**  
**A) Balance agregado según los estados de supervisión**

**4.1 Activo**

Millones de euros

	Total 1=2a11	Créditos				Valores distintos de acciones y participaciones		Acciones y participaciones		Activos no sectorizados		Promemoria Del cual	
		Residentes en España			Resto del mundo	Residentes en España (c)	Resto del mundo (c)	Residentes en España (c)	Resto del mundo (c)	Efectivo	Otros (d)	Dudosos (e)	Morosos (f)
		Sistema crediticio	AAPP (a)	OSR (b)									
					2	3	4	5	6	7	8	9	10
<b>18</b>	2 575 632	211 861	68 956	1 208 315	237 049	243 606	82 436	127 047	109 369	8 655	278 339	73 035	...
<b>19</b>	2 612 780	190 494	66 922	1 193 526	289 092	227 946	88 478	133 763	118 249	9 316	294 995	59 371	...
<b>20</b>	2 822 182	328 166	77 198	1 224 440	297 126	244 267	101 518	137 078	113 703	8 592	290 094	57 334	...
<b>21</b>	2 937 622	452 347	81 491	1 223 700	344 053	216 481	99 155	130 431	111 859	8 132	269 971	54 670	...
<b>22</b>	2 929 279	319 260	81 978	1 219 477	392 083	241 504	124 307	130 592	104 435	7 801	307 841	45 535	...
<b>22 Sep</b>	3 093 171	453 780	84 052	1 223 502	383 461	240 988	127 240	130 491	103 738	7 706	338 213	48 441	...
<b>Oct</b>	3 076 366	447 338	83 357	1 222 609	380 333	240 493	131 017	130 887	104 969	7 721	327 643	48 155	...
<b>Nov</b>	3 057 156	420 785	83 878	1 231 357	385 517	242 508	132 406	131 464	104 311	7 506	317 426	47 330	...
<b>Dic</b>	2 929 279	319 260	81 978	1 219 477	392 083	241 504	124 307	130 592	104 435	7 801	307 841	45 535	...
<b>23 Ene</b>	2 915 139	341 580	80 306	1 204 099	382 406	241 487	127 232	131 039	105 387	7 441	294 161	45 376	...
<b>Feb</b>	2 918 152	328 922	80 501	1 199 596	378 640	246 803	131 762	131 426	106 796	7 045	306 662	45 136	...
<b>Mar</b>	2 920 191	317 521	82 975	1 203 168	390 303	251 229	131 096	132 415	108 463	7 589	295 431	44 505	...
<b>Abr</b>	2 914 870	302 307	82 345	1 200 410	395 302	245 364	134 166	134 512	109 769	7 324	303 369	45 054	...
<b>May</b>	2 951 189	348 343	83 899	1 191 944	400 275	242 291	135 009	134 270	108 029	7 406	299 722	45 335	...
<b>Jun</b>	2 948 290	307 631	85 737	1 205 611	419 470	243 915	134 929	133 604	108 585	7 534	301 274	44 744	...
<b>Jul</b>	2 934 928	316 047	81 791	1 194 189	414 799	240 493	135 889	132 903	109 664	7 614	301 538	44 389	...
<b>Ago</b>	2 913 003	316 106	80 993	1 182 730	409 809	239 871	134 775	132 834	110 107	7 632	298 148	44 703	...
<b>Sep</b>	2 946 539	322 494	80 575	1 183 049	426 631	246 742	131 728	133 293	109 153	7 285	305 590	44 535	...
<b>Oct</b>	2 941 960	329 414	78 502	1 176 951	427 340	245 331	132 585	133 249	109 002	7 573	302 013	44 768	...
<b>Nov</b>	2 994 804	368 226	77 985	1 186 489	443 704	244 163	130 711	133 816	110 225	7 388	292 097	44 728	...
<b>Dic</b>	2 967 138	337 538	78 998	1 181 269	460 788	240 813	131 392	133 495	112 884	7 719	282 241	44 276	...
<b>24 Ene</b> P	2 971 520	362 735	78 614	1 166 880	463 661	242 384	131 007	133 371	114 422	7 283	271 163	44 458	...

Veáanse notas al final del capítulo









**4. ENTIDADES DE CRÉDITO Y EFC (Información obtenida de los estados de supervisión)**  
**E) Balances de los componentes de entidades de crédito y EFC**

**4.8 Pasivos no sectorizados**

Millones de euros

1	Pasivo Obra benéfico social	Periodificación y otros pasivos								
		Total 10 2=3+7+	Fondos de provisión				Periodificación			Otros pasivos (a) 10
			Total 3=4+5+6	Pensio- nes 4	Impues- tos 5	Otros 6	Total 7=8+9	Interes no vdos 8	Otras period. 9	
<b>18</b>	125	185 349	23 511	14 491	1 913	7 107	11 379	4 587	6 792	150 458
<b>19</b>	144	196 479	21 708	13 384	2 024	6 300	11 314	4 530	6 785	163 457
<b>20</b>	152	191 909	19 658	10 692	2 083	6 883	11 173	4 563	6 609	161 078
<b>21</b>	166	181 946	22 421	11 851	2 465	8 104	6 963	-2	6 965	152 563
<b>22</b>	192	217 137	18 810	8 597	2 488	7 725	10 889	2 963	7 925	187 439
<b>22 Sep</b>	182	240 340	19 268	9 177	2 493	7 598	6 020	-1 300	7 320	215 052
<b>Oct</b>	186	230 813	19 146	9 096	2 473	7 578	6 256	-1 086	7 342	205 411
<b>Nov</b>	188	225 608	18 967	9 021	2 426	7 519	8 080	443	7 637	198 562
<b>Dic</b>	192	217 137	18 810	8 597	2 488	7 725	10 889	2 963	7 925	187 439
<b>23 Ene</b>	198	220 816	18 621	8 433	2 506	7 682	12 412	3 861	8 551	189 782
<b>Feb</b>	204	221 139	18 414	8 340	2 444	7 631	11 312	4 264	7 048	191 413
<b>Mar</b>	211	216 845	18 006	8 003	2 430	7 573	12 085	4 964	7 121	186 754
<b>Abr</b>	221	212 222	18 005	7 942	2 428	7 635	12 740	5 680	7 061	181 477
<b>May</b>	217	217 915	18 066	7 871	2 455	7 741	13 350	6 212	7 138	186 499
<b>Jun</b>	225	232 732	18 081	7 731	2 476	7 875	13 980	6 999	6 981	200 670
<b>Jul</b>	234	232 162	17 889	7 568	2 460	7 861	14 506	7 735	6 772	199 766
<b>Ago</b>	242	218 327	17 855	7 512	2 456	7 887	16 071	8 892	7 178	184 401
<b>Sep</b>	250	226 192	17 646	7 345	2 467	7 834	16 808	9 216	7 592	191 738
<b>Oct</b>	253	223 341	17 511	7 281	2 445	7 785	17 243	9 112	7 531	188 587
<b>Nov</b>	251	218 037	17 517	7 202	2 493	7 823	18 183	10 218	7 966	182 336
<b>Dic</b>	252	206 133	17 110	7 244	2 488	7 378	18 515	10 387	8 127	170 508
<b>24 Ene</b>	P 260	213 945	16 933	7 047	2 466	7 420	19 141	10 195	8 946	177 871

**4. ENTIDADES DE CRÉDITO Y ESTABLECIMIENTOS FINANCIEROS DE CRÉDITO**  
**A) Balance agregado según los estados de supervisión**

**4.9 Otros activos y pasivos**

Millones de euros

1	Activos							Pasivos						
	Total 2	Derivados		Contra- tos de seguros vincula- dos a pensio- nes (c) 5	Activos fisca- les (d) 6	Resto de acti- vos 7	Total 8	Derivados			Cuentas de recau- dación (g) 12	Pasivos fisca- les (h) 13	Resto de pasivos 14	
		Total 3	Nego- cia- ción (a) 4					Cober- tura (b) 4	Total 9	Nego- cia- ción (e) 10				Cober- tura (f) 11
<b>18</b>	231 167	105 169	94 772	10 397	7 393	68 241	50 365	150 458	101 063	93 113	7 950	12 102	6 410	30 884
<b>19</b>	242 523	113 627	102 944	10 683	5 391	66 465	57 041	163 457	106 072	97 592	8 480	11 814	6 360	39 211
<b>20</b>	238 522	115 269	105 479	9 790	4 857	62 091	56 305	161 078	106 631	96 048	10 583	12 189	6 069	36 189
<b>21</b>	224 009	97 923	91 607	6 316	5 725	61 898	58 463	152 563	94 780	83 147	11 632	14 770	6 212	36 802
<b>22</b>	261 620	128 140	113 649	14 491	4 259	63 524	65 697	187 439	119 381	102 885	16 496	15 385	6 542	46 131
<b>22 Sep</b>	292 397	149 401	134 410	14 991	4 635	62 368	75 993	215 052	143 269	125 142	18 127	14 585	6 772	50 427
<b>Oct</b>	281 706	140 783	127 233	13 550	4 599	64 906	71 418	205 411	134 995	116 264	18 731	16 083	6 788	47 545
<b>Nov</b>	270 828	131 962	120 183	11 779	4 581	64 603	69 682	198 562	125 793	108 675	17 119	17 192	6 634	48 942
<b>Dic</b>	261 620	128 140	113 649	14 491	4 259	63 524	65 697	187 439	119 381	102 885	16 496	15 385	6 542	46 131
<b>23 Ene</b>	248 166	120 829	107 633	13 196	4 238	60 519	62 580	189 782	112 437	96 775	15 662	23 343	6 738	47 264
<b>Feb</b>	259 782	128 357	114 561	13 795	4 192	60 725	66 509	191 413	121 558	103 978	17 580	14 999	7 012	47 844
<b>Mar</b>	248 322	121 825	109 263	12 562	4 166	60 264	62 067	186 754	114 469	98 243	16 226	14 791	7 332	50 163
<b>Abr</b>	255 820	117 843	105 179	12 664	4 142	61 675	72 160	181 477	109 573	93 885	15 687	14 259	7 615	50 030
<b>May</b>	251 722	124 448	111 759	12 689	4 114	60 709	62 451	186 499	117 060	100 418	16 642	15 651	7 768	46 019
<b>Jun</b>	254 004	126 465	113 552	12 913	4 020	60 349	63 170	200 670	120 641	101 893	16 748	26 483	7 971	47 574
<b>Jul</b>	253 888	128 187	115 305	12 882	3 982	59 564	62 155	199 766	120 244	103 655	16 589	24 323	7 528	47 672
<b>Ago</b>	249 539	125 589	112 872	12 716	3 961	59 350	60 639	184 401	116 955	100 436	16 519	15 563	7 698	44 185
<b>Sep</b>	256 634	130 751	117 039	13 712	3 905	59 495	62 483	191 738	121 240	104 828	16 411	13 041	7 730	49 727
<b>Oct</b>	253 719	127 171	113 606	13 565	3 882	62 534	60 131	188 587	116 053	100 501	15 551	17 335	7 908	47 291
<b>Nov</b>	242 989	119 192	107 018	12 174	3 867	62 278	57 652	182 336	108 382	93 899	14 483	18 601	7 916	47 437
<b>Dic</b>	233 958	114 845	104 616	10 229	3 923	61 351	53 839	170 508	105 051	90 808	14 244	14 026	7 468	43 963
<b>24 Ene</b>	P 223 511	109 516	99 475	10 041	3 896	57 803	52 297	177 871	100 072	86 297	13 775	24 792	8 146	44 861

Veánse notas al final del capítulo

**4. ENTIDADES DE CRÉDITO Y EFC**  
**A) Balance agregado según los estados**

Millones de euros

	Total (a)	Financiación a actividades productivas					Otras financiaciones a hogares e ISFLSH							
		Total	Agricultura, ganadería, caza, silvicultura y pesca	Industria (excepto construcción)	Construcción	Servicios	Total	Adquisición de viviendas	Del cual:		Rehabilitación de viviendas	Consumo duradero	ISFLSH	Resto
									Con garantía inmobiliaria (b)					
1	2	3	4	5	6	7	8	9	10	11	12	13		
<b>17</b>	R 41 104	29 783	564	4 019	4 410	20 791	11 320	5 828	...	246	723	122	4 401	
<b>18</b>	29 138	17 911	509	3 188	2 041	12 173	11 226	5 982	...	279	957	94	3 915	
<b>19</b>	23 677	14 152	528	2 781	1 628	9 215	9 525	4 461	...	251	1 088	86	3 639	
<b>20</b>	25 696	14 737	570	2 789	1 422	9 956	10 960	4 795	...	287	1 529	62	4 287	
<b>21</b>	24 041	14 018	560	2 722	1 295	9 440	10 023	4 074	...	237	1 670	55	3 987	
<b>22</b>	19 508	11 258	491	2 098	1 095	7 574	8 250	3 642	...	221	1 530	73	2 783	
<b>20 III</b>	25 240	14 694	542	2 815	1 458	9 879	10 546	4 654	...	265	1 474	71	4 081	
<b>IV</b>	25 696	14 737	570	2 789	1 422	9 956	10 960	4 795	...	287	1 529	62	4 287	
<b>21 I</b>	25 160	14 425	544	2 650	1 368	9 864	10 736	4 542	...	259	1 616	52	4 266	
<b>II</b>	24 377	13 845	539	2 633	1 354	9 319	10 532	4 454	...	265	1 680	51	4 083	
<b>III</b>	24 280	13 793	531	2 680	1 285	9 298	10 486	4 298	...	257	1 731	49	4 151	
<b>IV</b>	24 041	14 018	560	2 722	1 295	9 440	10 023	4 074	...	237	1 670	55	3 987	
<b>22 I</b>	23 414	13 718	540	2 497	1 241	9 440	9 696	4 028	...	257	1 721	61	3 629	
<b>II</b>	21 480	12 445	486	2 183	1 110	8 666	9 036	3 979	...	249	1 695	68	3 047	
<b>III</b>	20 894	12 054	471	2 170	1 072	8 341	8 840	3 833	...	237	1 749	63	2 958	
<b>IV</b>	19 508	11 258	491	2 098	1 095	7 574	8 250	3 642	...	221	1 530	73	2 783	
<b>23 I</b>	19 339	10 813	482	2 067	1 082	7 182	8 526	3 754	...	226	1 584	75	2 886	
<b>II</b>	19 391	10 806	491	2 089	1 124	7 103	8 584	3 728	...	237	1 706	64	2 850	
<b>III</b>	19 286	10 551	479	1 987	999	7 085	8 735	3 846	...	234	1 685	56	2 914	
<b>IV</b>	19 495	10 362	496	1 905	1 029	6 932	9 133	4 247	...	254	1 812	55	2 764	

**4. ENTIDADES DE CRÉDITO Y EFC**  
**B) Detalles del crédito y los depósitos de las entidades de crédito y EFC**

**4.11 Crédito por grupos de entidades a las AAPP y a otros sectores residentes**

Millones de euros

	Crédito a AAPP				Crédito a OSR			
	Total Entidades de crédito establecimientos financieros de crédito (a)	Entidades de depósito (b)	ICO	EFC	Total Entidades de crédito y establecimientos financieros de crédito (c)	Entidades de depósito (b)	ICO	EFC
<b>18</b>	68 956	65 740	2 676	540	1 208 315	1 150 228	6 887	51 200
<b>19</b>	66 922	63 786	2 773	364	1 193 526	1 135 590	6 979	50 958
<b>20</b>	77 198	74 357	2 449	392	1 224 440	1 174 945	8 191	41 305
<b>21</b>	81 491	78 919	2 213	360	1 223 700	1 173 435	7 482	42 783
<b>22</b>	81 978	79 811	1 640	527	1 219 477	1 166 763	7 286	45 429
<b>22 Sep</b>	84 052	81 184	2 153	714	1 223 502	1 172 369	7 438	43 695
<b>Oct</b>	83 357	80 574	1 981	802	1 222 609	1 171 738	7 455	43 416
<b>Nov</b>	83 878	81 258	2 060	560	1 231 357	1 179 745	7 400	44 212
<b>Dic</b>	81 978	79 811	1 640	527	1 219 477	1 166 763	7 286	45 429
<b>23 Ene</b>	80 306	78 214	1 632	460	1 204 099	1 153 351	7 264	43 484
<b>Feb</b>	80 501	78 370	1 685	446	1 199 596	1 149 645	7 116	42 835
<b>Mar</b>	82 975	79 703	2 826	446	1 203 168	1 152 142	7 198	43 828
<b>Abr</b>	82 345	78 964	2 823	558	1 200 410	1 149 786	7 124	43 500
<b>May</b>	83 899	80 848	2 477	574	1 191 944	1 141 150	7 093	43 702
<b>Jun</b>	85 737	82 018	3 305	413	1 205 611	1 153 009	7 420	45 181
<b>Jul</b>	81 791	78 133	3 122	536	1 194 189	1 142 263	7 720	44 206
<b>Ago</b>	80 993	77 463	2 952	578	1 182 730	1 131 606	7 712	43 412
<b>Sep</b>	80 575	77 273	2 791	510	1 183 049	1 131 559	7 721	43 769
<b>Oct</b>	78 502	75 061	2 774	667	1 176 951	1 126 108	7 934	42 909
<b>Nov</b>	77 985	74 895	2 476	615	1 186 489	1 135 132	7 851	43 506
<b>Dic</b>	78 998	75 167	2 898	933	1 181 269	1 126 785	8 515	45 970
<b>24 Ene</b>	P 78 614	75 026	2 890	698	1 166 880	1 114 927	8 492	43 461

Veáanse notas al final del capítulo

4. ENTIDADES DE CRÉDITO Y ESTABLECIMIENTOS FINANCIEROS DE CRÉDITO

4.99 Detalle de los activos dudosos

B) Detalles del crédito y los depósitos de las entidades de crédito y EFC

Millones de euros

	Total (a)		Por instrumentos (negocios en España)									Por naturaleza (negocios totales)				
	Total	Total	Créditos								Valores representativos de deuda (g)	EFC (c)	Total	Riesgo cliente		Riesgo país (f)
			A residentes				A no residentes							Morosos (d)	Otros (e)	
			Total	Sist. crédito	AAPP	OSR	Total	Sist. crédito	AAPP (b)	OSR						
12	1=2+11+	2=3+7	3=4a6	4	5	6	7=8a10	8	9	10	11	12	13	14	15	16
<b>18</b>	73 035	73 035	70 743	7	478	70 258	2 292	50	224	2 018	...	...	...	...	...	...
<b>19</b>	59 371	59 371	57 583	4	387	57 192	1 788	44	140	1 604	...	...	...	...	...	...
<b>20</b>	57 334	57 334	55 487	3	320	55 164	1 847	28	160	1 659	...	...	...	...	...	...
<b>21</b>	54 670	54 670	52 851	2	302	52 548	1 819	18	182	1 619	...	...	...	...	...	...
<b>22</b>	45 535	45 535	43 416	3	254	43 159	2 119	13	190	1 916	...	...	...	...	...	...
<b>22 Sep</b>	48 441	48 441	46 596	2	269	46 325	1 844	11	170	1 664	...	...	...	...	...	...
<b>Oct</b>	48 155	48 155	46 282	7	259	46 015	1 874	10	164	1 700	...	...	...	...	...	...
<b>Nov</b>	47 330	47 330	45 533	3	266	45 265	1 796	10	162	1 624	...	...	...	...	...	...
<b>Dic</b>	45 535	45 535	43 416	3	254	43 159	2 119	13	190	1 916	...	...	...	...	...	...
<b>23 Ene</b>	45 376	45 376	43 286	3	253	43 029	2 090	10	183	1 898	...	...	...	...	...	...
<b>Feb</b>	45 136	45 136	43 050	2	251	42 797	2 087	9	161	1 917	...	...	...	...	...	...
<b>Mar</b>	44 505	44 505	42 461	2	244	42 214	2 044	5	167	1 872	...	...	...	...	...	...
<b>Abr</b>	45 054	45 054	42 809	2	252	42 554	2 245	5	161	2 079	...	...	...	...	...	...
<b>May</b>	45 335	45 335	43 060	2	253	42 805	2 275	6	166	2 103	...	...	...	...	...	...
<b>Jun</b>	44 744	44 744	42 406	2	231	42 173	2 338	5	155	2 178	...	...	...	...	...	...
<b>Jul</b>	44 389	44 389	42 022	2	219	41 801	2 367	5	155	2 208	...	...	...	...	...	...
<b>Ago</b>	44 703	44 703	42 393	2	220	42 171	2 310	8	155	2 148	...	...	...	...	...	...
<b>Sep</b>	44 535	44 535	42 249	2	165	42 081	2 286	4	158	2 124	...	...	...	...	...	...
<b>Oct</b>	44 768	44 768	42 494	2	140	42 351	2 274	3	158	2 112	...	...	...	...	...	...
<b>Nov</b>	44 728	44 728	42 451	2	142	42 307	2 277	2	155	2 121	...	...	...	...	...	...
<b>Dic</b>	44 276	44 276	41 996	2	126	41 868	2 280	2	149	2 129	...	...	...	...	...	...
<b>24 Ene</b>	P 44 458	44 458	42 210	2	126	42 082	2 248	2	153	2 093	...	...	...	...	...	...

Veáanse notas al final del capítulo







**4. ENTIDADES DE CRÉDITO Y EFC**  
**B) Detalle del crédito y los depósitos de las entidades de crédito y EFC**

**4.17 (Cont.) Total crédito y total créditos dudosos a otros sectores residentes por finalidades. Total para financiar actividades productivas (a) y detalle por funciones de gasto. EFC**

Millones de euros

	Total dudosos 27+28 15=16+17+16	Financiación de actividades productivas (g) 16	Otras financiaciones a hogares por funciones de gasto										ISFLSH 26	Sin clasificar (e) 27	Promemoria Con garan. hipotec. no adquis. vivienda (j) 28
			Total 23+25 17=18+	Adquisición y rehabilitación de viviendas					Consumo		Resto (i) 25				
				Total 22 18=19+	Adquisición de vivienda			Rehabilitación 22	Total 23	Del cual bienes de consumo duradero 24					
					Total 20	Con gar. inmobiliaria (h) 20	Resto (h) 21								
<b>17</b>	R	2 669	346	2 316	1 531	1 529	...	...	2	672	238	113	0	7	10
<b>18</b>		2 638	339	2 299	1 390	1 386	...	...	4	809	328	89	0	11	10
<b>19</b>		2 616	335	2 277	1 334	1 326	...	...	8	833	395	110	0	4	12
<b>20</b>		2 687	410	2 273	1 391	1 375	...	...	15	705	390	177	0	4	28
<b>21</b>		2 948	451	2 496	1 672	1 655	...	...	17	648	368	176	0	2	20
<b>22</b>		2 695	496	2 198	1 354	1 341	...	...	13	673	380	171	0	1	21
<b>20 III</b>		3 020	434	2 579	1 433	1 419	...	...	14	962	633	184	0	7	26
<b>IV</b>		2 687	410	2 273	1 391	1 375	...	...	15	705	390	177	0	4	28
<b>21 I</b>		2 752	425	2 326	1 345	1 328	...	...	18	790	425	191	0	1	26
<b>II</b>		2 632	453	2 178	1 300	1 283	...	...	17	689	388	189	0	1	21
<b>III</b>		2 623	441	2 181	1 266	1 249	...	...	17	723	416	193	0	1	21
<b>IV</b>		2 948	451	2 496	1 672	1 655	...	...	17	648	368	176	0	2	20
<b>22 I</b>		2 982	451	2 529	1 646	1 628	...	...	18	709	405	175	0	1	19
<b>II</b>		2 736	439	2 295	1 514	1 496	...	...	18	607	341	173	0	1	20
<b>III</b>		2 747	439	2 305	1 513	1 498	...	...	15	622	361	170	0	3	10
<b>IV</b>		2 695	496	2 198	1 354	1 341	...	...	13	673	380	171	0	1	21
<b>23 I</b>		2 840	519	2 319	1 379	1 364	...	...	15	764	425	176	0	2	24
<b>II</b>		2 859	530	2 327	1 479	1 464	...	...	15	670	407	178	1	1	24
<b>III</b>		2 948	535	2 411	1 497	1 481	...	...	17	727	458	186	1	1	26
<b>IV</b>		2 911	574	2 336	1 423	1 403	...	...	20	765	471	148	1	1	24

(h) y (i). A partir de la edición de junio de 2014, se ha producido una reclasificación de las entidades de contrapartida central cuyos importes se han incorporado para toda la serie histórica a la columna 15 y se han excluido de la columna 25.

Véanse resto notas al final del capítulo.

**4. ENTIDADES DE CRÉDITO Y EFC**  
**B) Detalle del crédito y los depósitos de las entidades de crédito y EFC**

**4.18 (1ª parte) Total crédito y total créditos dudosos a otros sectores residentes para financiar actividades productivas (a). Detalle por la actividad principal**

Millones de euros

	Total 1=2+3+4+5	Agricultura, ganadería, caza, silvicultura y pesca 2	Industria (excepto construcción) (b) 3	Construcción (b) 4	Servicios							
					Total 5=6 a 11	Comercio y reparaciones 6	Hostelería 7	Transporte y almacenamiento 8	Intermediación financiera (excepto en títulos crédito) (c) 9	Actividades inmobiliarias 10	Otros servicios 11	
<b>17</b>	R	591 615	20 330	108 533	34 626	428 125	75 018	27 067	34 223	80 628	109 998	101 191
<b>18</b>		545 599	21 217	105 951	29 079	389 351	76 128	25 639	33 971	65 815	93 372	94 425
<b>19</b>		534 773	21 428	103 727	26 013	383 604	79 179	26 951	34 007	64 780	88 149	90 537
<b>20</b>		575 162	22 285	110 873	27 895	414 107	86 856	35 489	39 135	68 115	81 943	102 568
<b>21</b>		571 098	22 946	109 894	27 235	411 023	85 608	33 238	41 290	61 938	82 101	106 848
<b>22</b>		564 626	22 572	112 491	26 542	403 019	88 764	30 486	37 727	62 178	74 607	109 256
<b>20 III</b>		573 624	22 273	111 256	28 362	411 733	86 643	34 726	38 916	65 029	83 829	102 589
<b>IV</b>		575 162	22 285	110 873	27 895	414 107	86 856	35 489	39 135	68 115	81 943	102 568
<b>21 I</b>		569 827	22 484	109 527	27 668	410 147	86 993	35 903	39 006	62 753	81 529	103 963
<b>II</b>		572 050	22 520	108 090	27 577	413 862	85 861	35 498	39 371	68 542	81 700	102 890
<b>III</b>		563 085	22 686	107 391	27 420	405 586	84 189	34 462	39 399	63 748	80 498	103 290
<b>IV</b>		571 098	22 946	109 894	27 235	411 023	85 608	33 238	41 290	61 938	82 101	106 848
<b>22 I</b>		561 373	23 004	111 242	27 177	399 950	86 964	32 570	39 173	59 178	76 707	105 358
<b>II</b>		568 507	23 158	117 643	26 678	401 027	88 697	32 299	38 695	61 558	75 409	104 369
<b>III</b>		567 081	23 036	117 341	27 237	399 466	87 551	31 215	37 891	60 325	76 357	106 127
<b>IV</b>		564 626	22 572	112 491	26 542	403 019	88 764	30 486	37 727	62 178	74 607	109 256
<b>23 I</b>		554 747	22 017	111 810	26 703	394 216	87 450	30 529	36 159	60 271	73 598	106 209
<b>II</b>		547 436	21 309	108 223	26 158	391 745	87 404	29 893	35 300	61 101	72 007	106 042
<b>III</b>		537 930	21 046	105 860	25 670	385 354	84 731	29 043	35 180	60 528	70 308	105 564
<b>IV</b>		538 996	20 864	103 394	25 236	389 501	85 213	29 094	35 732	63 300	69 748	106 415

(c) A partir de la edición de junio de 2014, se ha producido una reclasificación de las entidades de contrapartida central, cuyos importes se han incorporado para toda la serie histórica.

Véanse resto notas al final del capítulo.



**4. ENTIDADES DE CRÉDITO Y EFC**  
**B) Detalle del crédito y los depósitos**  
**de las entidades de crédito y EFC**

**4.18 (Cont.) Total crédito y total créditos dudosos a otros**  
**sectores residentes para financiar actividades productivas (a).**  
**Detalle por la actividad principal**

Millones de euros

	Total dudosos +15+16 12=13+14+	Agricultura, ganadería, caza, silvicultura y pesca 13	Industria (excepto construcción) (b) 14	Construcción (b) 15	Servicios						
					Total 16=17 a 22	Comercio y reparaciones 17	Hostelería 18	Transporte y almacenamiento 19	Intermediación financiera (excepto en entidades de crédito) (c) 20	Actividades inmobiliarias 21	Otros servicios 22
17	60 681	1 515	9 302	8 350	41 515	7 650	2 896	2 145	305	19 895	8 623
18	37 479	1 320	6 560	4 062	25 537	6 796	2 020	1 641	176	8 376	6 527
19	28 911	1 291	5 603	3 047	18 969	6 497	1 551	1 488	137	4 616	4 680
20	28 648	1 233	5 295	2 553	19 566	5 970	1 900	1 580	186	4 079	5 850
21	27 180	1 189	4 858	2 305	18 828	5 383	2 547	1 954	218	3 390	5 337
22	23 759	1 111	4 220	2 142	16 286	4 890	2 434	1 442	195	2 814	4 511
20 III	28 178	1 279	5 434	2 690	18 774	6 022	1 772	1 463	232	4 282	5 003
IV	28 648	1 233	5 295	2 553	19 566	5 970	1 900	1 580	186	4 079	5 850
21 I	28 334	1 195	5 224	2 517	19 397	5 729	2 222	1 701	139	3 940	5 664
II	28 365	1 173	5 149	2 514	19 528	5 699	2 771	1 808	150	3 718	5 381
III	27 321	1 191	5 066	2 381	18 682	5 428	2 517	1 866	218	3 555	5 098
IV	27 180	1 189	4 858	2 305	18 828	5 383	2 547	1 954	218	3 390	5 337
22 I	27 101	1 188	4 673	2 282	18 957	5 371	2 845	1 910	210	3 335	5 287
II	25 900	1 155	4 381	2 238	18 126	4 946	2 715	1 895	194	3 064	5 313
III	25 135	1 158	4 378	2 189	17 410	5 068	2 741	1 680	223	2 987	4 711
IV	23 759	1 111	4 220	2 142	16 286	4 890	2 434	1 442	195	2 814	4 511
23 I	22 913	1 113	4 112	2 079	15 608	4 769	2 377	1 394	220	2 532	4 316
II	22 391	1 129	4 098	2 073	15 091	4 774	2 139	1 307	311	2 491	4 070
III	21 855	1 110	3 937	2 000	14 808	4 725	2 035	1 448	301	2 218	4 081
IV	21 906	1 130	4 108	2 060	14 608	4 815	1 884	1 437	283	2 088	4 100

(c) A partir de la edición de junio de 2014, se ha producido una reclasificación de las entidades de contrapartida central, cuyos importes se han incorporado para toda la serie histórica.

Véanse resto notas al final del capítulo.

**4. ENTIDADES DE CRÉDITO Y EFC**  
**B) Detalle del crédito y los depósitos**  
**de las entidades de crédito y EFC**

**4.19 (1ª parte) Total crédito y total créditos dudosos a otros**  
**sectores residentes para financiar actividades productivas (a).**  
**Detalle por la actividad principal. Entidades de depósito**

Millones de euros

	Total 1=2+3+4+5	Agricultura, ganadería, caza, silvicultura y pesca 2	Industria (excepto construcción) (b) 3	Construcción (b) 4	Servicios						
					Total 5=6 a 11	Comercio y reparaciones 6	Hostelería 7	Transporte y almacenamiento 8	Intermediación financiera (excepto en entidades de crédito) (c) 9	Actividades inmobiliarias 10	Otros servicios 11
17	570 220	20 097	103 533	32 877	413 712	71 229	26 845	29 944	79 735	108 845	97 114
18	523 942	20 938	101 272	27 386	374 346	72 337	25 350	29 711	65 124	92 778	89 046
19	512 107	21 104	97 842	24 304	368 856	74 459	26 679	29 988	64 050	87 211	86 470
20	554 073	21 939	105 671	26 275	400 187	83 018	35 113	35 119	66 478	81 359	99 099
21	550 342	22 580	104 448	25 603	397 710	82 056	32 856	37 610	61 378	81 586	102 224
22	542 154	22 173	106 866	24 945	388 167	83 723	30 071	34 219	61 676	73 946	104 532
20 III	552 796	21 955	106 642	26 876	397 321	82 281	34 395	34 761	63 423	83 206	99 256
IV	554 073	21 939	105 671	26 275	400 187	83 018	35 113	35 119	66 478	81 359	99 099
21 I	548 877	22 166	104 267	26 086	396 357	83 275	35 527	35 146	61 093	80 957	100 361
II	551 664	22 180	102 928	25 937	400 620	82 362	35 128	35 585	67 132	81 157	99 255
III	542 915	22 348	102 216	25 777	392 573	80 920	34 083	35 621	63 100	79 974	98 876
IV	550 342	22 580	104 448	25 603	397 710	82 056	32 856	37 610	61 378	81 586	102 224
22 I	540 403	22 612	105 882	25 645	386 263	83 038	32 177	35 764	58 620	76 194	100 469
II	546 513	22 766	111 727	25 092	386 927	84 493	31 877	35 085	61 032	74 822	99 617
III	545 726	22 659	111 680	25 579	385 807	83 694	30 812	34 329	59 819	75 731	101 424
IV	542 154	22 173	106 866	24 945	388 167	83 723	30 071	34 219	61 676	73 946	104 532
23 I	533 430	21 643	106 848	25 124	379 815	82 709	30 102	32 815	59 836	73 020	101 332
II	525 147	20 951	103 895	24 563	375 737	82 019	29 443	31 720	60 679	71 442	100 434
III	516 215	20 729	101 331	24 092	370 063	79 842	28 611	31 787	60 121	69 773	99 929
IV	514 953	20 518	98 960	23 484	371 989	79 284	28 653	32 105	62 930	69 206	99 811

(c) A partir de la edición de junio de 2014, se ha producido una reclasificación de las entidades de contrapartida central, cuyos importes se han incorporado para toda la serie histórica.

Véanse resto notas al final del capítulo.

**4. ENTIDADES DE CRÉDITO Y EFC**  
**B) Detalle del crédito y los depósitos**  
**de las entidades de crédito y EFC**

**4.19 (Cont.) Total crédito y total créditos dudosos a otros**  
**sectores residentes para financiar actividades productivas (a).**  
**Detalle por la actividad principal. Entidades de depósito**

Millones de euros

	Total dudosos +15+16 12=13+14+	Agricultura, ganadería, caza, silvicultura y pesca 13	Industria (excepto construcción) (b) 14	Construcción (b) 15	Servicios						
					Total 16=17 a 22	Comercio y reparaciones 17	Hostelería 18	Transporte y almacenamiento 19	Intermediación financiera (excepto en entidades de crédito) (c) 20	Actividades inmobiliarias 21	Otros servicios 22
17	R 59 493	1 506	9 121	8 053	40 813	7 506	2 889	1 920	274	19 759	8 465
18	36 725	1 310	6 397	3 932	25 086	6 657	2 014	1 582	162	8 299	6 373
19	28 302	1 275	5 473	2 914	18 640	6 366	1 545	1 432	136	4 559	4 601
20	27 986	1 217	5 168	2 408	19 192	5 829	1 885	1 513	185	4 023	5 757
21	26 508	1 170	4 749	2 143	18 446	5 245	2 523	1 876	217	3 340	5 244
22	23 075	1 097	4 126	2 029	15 822	4 660	2 411	1 365	195	2 768	4 422
20 III	27 482	1 263	5 300	2 541	18 376	5 861	1 762	1 401	231	4 224	4 898
IV	27 986	1 217	5 168	2 408	19 192	5 829	1 885	1 513	185	4 023	5 757
21 I	27 656	1 178	5 102	2 368	19 008	5 576	2 209	1 633	138	3 886	5 565
II	27 683	1 156	5 050	2 330	19 146	5 553	2 759	1 740	149	3 665	5 280
III	26 660	1 174	4 968	2 209	18 308	5 293	2 502	1 796	217	3 503	4 998
IV	26 508	1 170	4 749	2 143	18 446	5 245	2 523	1 876	217	3 340	5 244
22 I	26 433	1 167	4 553	2 121	18 591	5 226	2 825	1 851	209	3 288	5 192
II	25 253	1 139	4 271	2 096	17 746	4 803	2 694	1 815	194	3 017	5 222
III	24 503	1 143	4 270	2 052	17 038	4 935	2 721	1 596	223	2 940	4 622
IV	23 075	1 097	4 126	2 029	15 822	4 660	2 411	1 365	195	2 768	4 422
23 I	22 212	1 099	4 001	1 967	15 145	4 539	2 343	1 322	220	2 495	4 226
II	21 682	1 111	3 991	1 957	14 622	4 536	2 108	1 235	310	2 452	3 981
III	21 142	1 093	3 824	1 882	14 342	4 495	2 001	1 377	300	2 181	3 988
IV	21 145	1 115	3 973	1 942	14 114	4 577	1 852	1 351	283	2 050	4 002

(c) A partir de la edición de junio de 2014, se ha producido una reclasificación de las entidades de contrapartida central, cuyos importes se han incorporado para toda la serie histórica.

Véanse resto notas al final del capítulo.

**4. ENTIDADES DE CRÉDITO Y EFC**  
**B) Detalle del crédito y los depósitos**  
**de las entidades de crédito y EFC**

**4.22 (1ª parte) Total crédito y total créditos dudosos de EFC a otros**  
**sectores residentes para financiar actividades productivas (a).**  
**Detalle por la actividad principal.**

Millones de euros

	Total 1=2+3+4+5	Agricultura, ganadería, caza, silvicultura y pesca 2	Industria (excepto construcción) (b) 3	Construcción (b) 4	Servicios						
					Total 5=6 a 11	Comercio y reparaciones 6	Hostelería 7	Transporte y almacenamiento 8	Intermediación financiera (excepto en entidades de crédito) (c) 9	Actividades inmobiliarias 10	Otros servicios 11
17	R 13 446	220	2 785	793	9 648	3 664	215	1 533	21	885	3 331
18	14 802	264	2 867	959	10 712	3 666	283	1 697	21	420	4 624
19	15 738	307	3 461	1 172	10 798	4 601	242	1 744	18	779	3 413
20	12 925	331	2 801	1 050	8 742	3 607	270	1 474	370	433	2 588
21	13 297	353	3 592	1 145	8 206	3 333	263	1 370	105	392	2 744
22	15 210	390	3 792	1 165	9 862	4 854	282	1 405	62	417	2 842
20 III	12 846	301	2 418	905	9 221	4 122	225	1 481	287	468	2 639
IV	12 925	331	2 801	1 050	8 742	3 607	270	1 474	370	433	2 588
21 I	12 764	301	2 980	991	8 491	3 486	261	1 388	222	422	2 713
II	12 508	326	3 109	1 054	8 018	3 270	255	1 358	172	412	2 553
III	12 325	324	3 124	1 056	7 822	3 046	262	1 370	204	395	2 545
IV	13 297	353	3 592	1 145	8 206	3 333	263	1 370	105	392	2 744
22 I	13 254	379	3 318	1 070	8 486	3 733	273	1 207	103	393	2 777
II	14 383	382	3 899	1 127	8 975	4 013	290	1 414	67	437	2 754
III	13 939	366	3 901	1 204	8 467	3 665	283	1 396	65	422	2 636
IV	15 210	390	3 792	1 165	9 862	4 854	282	1 405	62	417	2 842
23 I	14 142	366	3 184	1 152	9 440	4 461	302	1 361	62	418	2 836
II	14 894	352	3 189	1 187	10 166	5 090	324	1 370	61	402	2 917
III	14 024	310	3 365	1 178	9 170	4 586	306	1 220	60	365	2 633
IV	15 558	340	3 272	1 200	10 745	5 660	316	1 346	60	374	2 990

(c) A partir de la edición de junio de 2014, se ha producido una reclasificación de las entidades de contrapartida central, cuyos importes se han incorporado para toda la serie histórica.

Véanse resto notas al final del capítulo.

**4. ENTIDADES DE CRÉDITO Y EFC**  
**B) Detalle del crédito y los depósitos de las entidades de crédito y EFC**

**4.22 (Cont.) Total crédito y total créditos dudosos de EFC a otros sectores residentes para financiar actividades productivas (a). Detalle por la actividad principal.**

Millones de euros

	Total dudosos +15+16 12=13+14+	Agricultura, ganadería, caza, silvicultura y pesca 13	Industria (excepto construcción) (b) 14	Construcción (b) 15	Servicios						
					Total 16=17 a22	Comercio y reparaciones 17	Hostelería 18	Transporte y almacenamiento 19	Intermediación financiera (excepto entidades crédito) (c) 20	Actividades inmobiliarias 21	Otros servicios 22
17	R 346	6	57	73	209	74	6	39	0	32	57
18	339	9	49	40	241	73	7	59	0	33	69
19	335	14	65	35	220	67	6	56	1	27	64
20	410	15	78	57	259	82	15	67	1	26	68
21	451	18	71	84	277	86	14	78	1	28	70
22	496	14	71	46	365	184	13	77	0	23	68
20 III	434	15	71	60	287	99	11	62	1	27	87
IV	410	15	78	57	259	82	15	67	1	26	68
21 I	425	16	71	62	276	95	13	68	1	25	74
II	453	16	70	96	271	88	12	68	1	24	77
III	441	17	70	84	271	84	16	70	1	24	76
IV	451	18	71	84	277	86	14	78	1	28	70
22 I	451	21	82	87	262	94	10	59	0	26	73
II	439	15	75	66	282	96	11	79	0	26	70
III	439	15	78	68	278	87	11	83	0	26	70
IV	496	14	71	46	365	184	13	77	0	23	68
23 I	519	14	88	46	371	189	24	72	0	19	66
II	530	17	85	49	378	202	22	72	0	17	65
III	535	16	91	51	376	196	25	70	0	15	69
IV	574	14	114	52	393	217	23	66	0	17	70

(c) A partir de la edición de junio de 2014, se ha producido una reclasificación de las entidades de contrapartida central, cuyos importes se han incorporado para toda la serie histórica.

Véanse resto notas al final del capítulo.

**4. ENTIDADES DE CRÉDITO Y EFC**  
**B) Detalle del crédito y los depósitos de las entidades de crédito y EFC**

**4.23 (1ª parte) Total créditos y total créditos dudosos a otros sectores residentes para financiar actividades productivas (a). Detalle de las actividades de industria y construcción**

Millones de Euros

	Créditos industria (excepto construcción)										Créditos construcción						
	Total 1=2a11	Industrias extractivas 2	Industrias manufactureras							Prod. y distrib. energía electr. gas y agua 11	Total 13a17 12=	Edificios y obras singulares 13	Obras públicas 14	Instalación y acabado de edificios y obras 15	Preparación de obras 16	Total EFC (b) 17	
			Alimentación, bebidas tabaco 3	Refino de petróleo 4	Industria química 5	Fabric. minerales no metálic 6	Meta-lurgia, constr. maquin. 7	Fabric. material de transp. 8	Otras 9								Total EFC (b) 10
17	R108 533	2 359	21 596	2 025	5 388	4 777	19 043	5 373	15 446	...	32 526	34 626	17 154	9 832	6 024	1 616	...
18	105 951	2 029	22 692	2 785	5 078	4 458	19 661	5 800	15 899	...	27 548	29 079	11 516	10 160	5 872	1 531	...
19	103 727	2 643	23 257	2 708	5 004	4 100	19 720	5 713	14 628	...	25 954	26 013	11 053	7 605	5 924	1 430	...
20	110 873	2 588	23 933	2 429	5 701	4 504	22 112	6 225	16 242	...	27 139	27 895	11 976	7 271	7 108	1 539	...
21	109 894	2 422	23 950	2 138	6 039	4 638	21 909	5 584	15 977	...	27 236	27 235	11 631	6 762	7 351	1 491	...
22	112 491	1 658	25 020	2 695	6 057	4 625	22 046	5 988	16 968	...	27 434	26 542	10 898	6 612	7 556	1 476	...
20 III	111 256	2 950	24 059	2 528	5 718	4 490	22 283	6 483	16 346	...	26 399	28 362	11 973	7 930	6 903	1 555	...
IV	110 873	2 588	23 933	2 429	5 701	4 504	22 112	6 225	16 242	...	27 139	27 895	11 976	7 271	7 108	1 539	...
21 I	109 527	2 630	23 594	2 435	5 717	4 394	21 894	5 888	16 126	...	26 849	27 668	11 711	7 244	7 149	1 565	...
II	108 090	2 270	23 826	2 123	6 087	4 305	21 838	5 633	16 058	...	25 949	27 577	11 690	7 093	7 239	1 554	...
III	107 391	2 224	23 535	2 256	5 921	4 383	21 665	5 401	15 870	...	26 136	27 420	11 714	6 942	7 234	1 530	...
IV	109 894	2 422	23 950	2 138	6 039	4 638	21 909	5 584	15 977	...	27 236	27 235	11 631	6 762	7 351	1 491	...
22 I	111 242	1 923	24 207	2 425	6 273	4 714	22 626	5 726	16 584	...	26 763	27 177	11 231	7 058	7 487	1 401	...
II	117 643	1 790	24 765	3 304	7 280	4 765	23 530	6 003	16 947	...	29 258	26 678	11 134	6 551	7 540	1 452	...
III	117 341	1 809	24 743	3 181	6 848	4 535	23 155	5 686	16 953	...	30 431	27 237	11 306	6 727	7 726	1 478	...
IV	112 491	1 658	25 020	2 695	6 057	4 625	22 046	5 988	16 968	...	27 434	26 542	10 898	6 612	7 556	1 476	...
23 I	111 810	1 524	25 214	2 904	6 226	4 378	21 897	5 941	16 376	...	27 351	26 703	10 760	6 961	7 489	1 492	...
II	108 223	1 595	25 126	2 560	6 102	4 245	20 616	5 452	16 105	...	26 422	26 158	10 748	6 472	7 435	1 502	...
III	105 860	1 355	24 525	2 872	5 900	3 801	19 833	5 639	15 450	...	26 484	25 670	10 567	6 292	7 305	1 506	...
IV	103 394	1 449	24 367	2 059	5 734	3 831	19 355	5 502	15 017	...	26 080	25 236	10 511	6 211	7 160	1 355	...

Véanse notas al final del capítulo.

4. ENTIDADES DE CRÉDITO Y EFC  
B) Detalle del crédito y los depósitos  
de las entidades de crédito y EFC

4.23 (Cont.) Total créditos y total créditos dudosos a otros  
sectores residentes para financiar actividades productivas (a).  
Detalle de las actividades de industria y construcción

Millones de Euros

	Total industria	Dudosos industria (excepto construcción)										Dudosos construcción						
		Industrias extractivas	Industrias manufactureras								Prod. y distrib. energía electr. gas y agua	EFC (b)	Total construcción	Edificios y obras singulares	Obras públicas	Instalación y acabado de edificios y obras	Preparación de obras	EFC (b)
			Alimentación bebida tabaco	Refino de petróleo	Industria química	Fabricación de metales no metálicos	Meta-lurgia constr. maquin	Fabricación de material de transp.	Otras	30a34 29=								
19a28 18=	19	20	21	22	23	24	25	26	27	28	29=	30	31	32	33	34		
17	R 9 302	287	1 382	4	160	935	2 824	194	1 872	1 645	...	8 350	5 438	1 693	883	336	...	
18	6 560	178	1 088	4	107	594	1 945	184	1 428	1 033	...	4 062	1 984	1 077	722	279	...	
19	5 603	151	947	4	127	516	1 784	158	1 329	586	...	3 047	1 429	832	638	148	...	
20	5 295	147	997	4	165	442	1 681	132	1 267	460	...	2 553	1 247	579	604	123	...	
21	4 858	120	906	2	172	306	1 612	132	1 144	464	...	2 305	1 167	433	597	108	...	
22	4 220	108	808	2	185	229	1 415	158	938	378	...	2 142	1 070	370	623	79	...	
20 III	5 434	147	1 064	4	160	468	1 681	125	1 310	474	...	2 690	1 312	620	621	137	...	
IV	5 295	147	997	4	165	442	1 681	132	1 267	460	...	2 553	1 247	579	604	123	...	
21 I	5 224	138	996	3	159	421	1 659	129	1 239	481	...	2 517	1 221	576	601	120	...	
II	5 149	142	941	2	148	378	1 745	126	1 212	454	...	2 514	1 188	630	586	111	...	
III	5 066	134	948	2	155	345	1 764	130	1 143	446	...	2 381	1 218	469	584	109	...	
IV	4 858	120	906	2	172	306	1 612	132	1 144	464	...	2 305	1 167	433	597	108	...	
22 I	4 673	120	911	2	167	297	1 545	125	1 078	428	...	2 282	1 119	436	627	100	...	
II	4 381	111	821	1	163	265	1 468	137	993	422	...	2 238	1 070	423	657	88	...	
III	4 378	116	822	1	191	250	1 444	153	983	418	...	2 189	1 065	393	641	89	...	
IV	4 220	108	808	2	185	229	1 415	158	938	378	...	2 142	1 070	370	623	79	...	
23 I	4 112	94	796	2	174	208	1 498	165	908	268	...	2 079	1 024	356	622	77	...	
II	4 098	87	820	2	175	182	1 502	146	927	258	...	2 073	1 016	351	629	76	...	
III	3 937	83	875	1	178	184	1 306	145	903	261	...	2 000	950	339	633	78	...	
IV	4 108	90	1 004	1	201	180	1 271	142	949	270	...	2 060	962	332	693	72	...	

Véanse notas al final del capítulo.

4. ENTIDADES DE CRÉDITO Y EFC  
B) Detalle del crédito y los depósitos  
de las entidades de crédito y EFC

4.24 (1ª parte) Total crédito y total créditos dudosos a otros sectores  
residentes para financiar actividades productivas (a). Detalle de las  
actividades de industria y construcción. Entidades de depósito

Millones de Euros

	Total	Créditos industria (excepto construcción)									Créditos construcción				
		Industrias extractivas	Industrias manufactureras							Prod. y distrib. energía electr. gas y agua	Total	Edificios y obras singulares	Obras públicas	Instalación y acabado de edificios y obras	Preparación de obras
			Alimentación, bebidas tabaco	Refino de petróleo	Industria química	Fabricación de metales no metálicos	Meta-lurgia; constr. maquin.	Fabricación de material de transp.	Otras						
1=2a10	2	3	4	5	6	7	8	9	10	11=12a15	12	13	14	15	
17	R 103 533	2 289	20 829	1 938	5 154	4 625	18 318	4 964	15 024	30 393	32 877	16 679	8 840	5 814	1 543
18	101 272	1 955	21 999	2 511	4 829	4 308	18 847	5 421	15 468	25 934	27 386	10 947	9 389	5 611	1 439
19	97 842	2 566	22 546	2 153	4 739	3 932	18 751	5 348	14 072	23 734	24 304	10 307	7 065	5 603	1 329
20	105 671	2 527	23 294	2 199	5 462	4 325	21 217	5 925	15 733	24 987	26 275	11 258	6 660	6 861	1 496
21	104 448	2 307	23 196	1 796	5 820	4 405	20 762	5 362	15 342	25 458	25 603	10 883	6 222	7 046	1 452
22	106 866	1 566	24 095	2 426	5 787	4 270	20 687	5 691	16 061	26 283	24 945	10 273	5 998	7 241	1 433
20 III	106 642	2 896	23 371	2 247	5 499	4 334	21 489	6 214	15 995	24 598	26 876	11 348	7 328	6 688	1 512
IV	105 671	2 527	23 294	2 199	5 462	4 325	21 217	5 925	15 733	24 987	26 275	11 258	6 660	6 861	1 496
21 I	104 267	2 535	22 941	2 136	5 461	4 237	20 918	5 709	15 649	24 679	26 086	11 027	6 637	6 890	1 532
II	102 928	2 165	23 111	1 761	5 833	4 134	20 833	5 432	15 498	24 160	25 937	10 971	6 492	6 955	1 519
III	102 216	2 130	22 818	1 897	5 654	4 183	20 640	5 207	15 310	24 378	25 777	10 982	6 351	6 950	1 494
IV	104 448	2 307	23 196	1 796	5 820	4 405	20 762	5 362	15 342	25 458	25 603	10 883	6 222	7 046	1 452
22 I	105 882	1 850	23 423	2 133	6 047	4 503	21 561	5 470	15 962	24 932	25 645	10 575	6 487	7 218	1 365
II	111 727	1 708	23 793	3 044	7 007	4 513	22 349	5 711	16 330	27 272	25 092	10 443	5 993	7 243	1 413
III	111 680	1 698	23 872	2 801	6 598	4 324	21 916	5 540	16 277	28 654	25 579	10 569	6 173	7 401	1 435
IV	106 866	1 566	24 095	2 426	5 787	4 270	20 687	5 691	16 061	26 283	24 945	10 273	5 998	7 241	1 433
23 I	106 848	1 475	24 389	2 672	5 984	4 108	20 614	5 691	15 550	26 366	25 124	10 116	6 370	7 187	1 450
II	103 895	1 550	24 300	2 326	5 857	3 974	19 960	5 204	15 299	25 423	24 563	10 074	5 917	7 116	1 455
III	101 331	1 287	23 558	2 502	5 670	3 614	19 112	5 517	14 649	25 422	24 092	9 907	5 741	6 978	1 465
IV	98 960	1 395	23 403	1 839	5 493	3 600	18 675	5 186	14 300	25 069	23 484	9 851	5 491	6 831	1 311

Véanse notas al final del capítulo.

**4. ENTIDADES DE CRÉDITO Y EFC**  
**B) Detalle del crédito y los depósitos de las entidades de crédito y EFC**

**4.24 (Cont.) Total crédito y total créditos dudosos a otros sectores residentes para financiar actividades productivas (a).Detalle de las actividades de industria y construcción. Entidades de depósito**

Millones de Euros

		Dudosos industria (excepto construcción)									Dudosos construcción					
		Total industria 17 a 25 16=	Indus-trias ex-trac-tivas 17	Industrias manufactureras							Prod. y distrib energía electr. gas y agua 25	Total cons-trucción 27 a 30 26=	Edifi-cios y obras sin-gu-lares 27	Obras pú-bli-cas 28	Instala-ción y acabado de edifi-cios y obras 29	Prepa-ración de obras 30
				Alimen-tación, bebidas tabaco 18	Refino de petró-leo 19	Indus-tria quí-mica 20	Fabric. minera-les no metálic 21	Meta-lurgia, constr. maquin. 22	Fabric. mate-rial de transp. 23	Otras 24						
<b>17</b>	R	9 121	286	1 369	4	148	904	2 798	192	1 858	1 560	8 053	5 398	1 458	866	331
<b>18</b>		6 397	177	1 064	4	106	574	1 921	182	1 417	953	3 932	1 965	976	717	274
<b>19</b>		5 473	151	922	4	125	499	1 757	155	1 311	548	2 914	1 408	733	630	143
<b>20</b>		5 168	147	978	4	155	432	1 642	128	1 248	434	2 408	1 223	470	594	121
<b>21</b>		4 749	120	884	2	170	304	1 578	128	1 124	440	2 143	1 129	330	577	106
<b>22</b>		4 126	108	797	2	183	228	1 379	155	920	356	2 029	1 038	302	611	78
<b>20</b>	///	5 300	147	1 044	4	157	453	1 644	122	1 292	438	2 541	1 289	510	611	132
	IV	5 168	147	978	4	155	432	1 642	128	1 248	434	2 408	1 223	470	594	121
<b>21</b>	I	5 102	138	976	2	155	411	1 620	123	1 221	456	2 368	1 192	467	590	118
	II	5 050	141	922	2	144	377	1 717	123	1 194	430	2 330	1 140	519	562	109
	III	4 968	134	928	2	153	343	1 734	127	1 125	423	2 209	1 182	357	562	108
	IV	4 749	120	884	2	170	304	1 578	128	1 124	440	2 143	1 129	330	577	106
<b>22</b>	I	4 553	119	889	2	165	296	1 502	121	1 056	404	2 121	1 077	337	607	99
	II	4 271	111	803	1	161	263	1 422	134	979	396	2 096	1 029	340	640	87
	III	4 270	116	809	1	189	248	1 393	150	968	395	2 052	1 026	312	626	88
	IV	4 126	108	797	2	183	228	1 379	155	920	356	2 029	1 038	302	611	78
<b>23</b>	I	4 001	93	784	2	172	205	1 452	162	885	246	1 967	990	289	611	76
	II	3 991	87	805	2	174	179	1 460	143	905	238	1 957	981	285	617	75
	III	3 824	83	856	1	170	181	1 267	143	883	240	1 882	914	272	619	77
	IV	3 973	89	974	1	189	175	1 234	140	925	249	1 942	926	266	679	71

Véanse notas al final del capítulo.

**4. ENTIDADES DE CRÉDITO Y EFC**  
**B) Detalle del crédito y los depósitos de las entidades de crédito y EFC**

**4.27 (1ª parte) Total crédito y total créditos dudosos de EFC a otros sectores residentes para financiar actividades productivas (a). Detalle de las actividades de industria y construcción.**

Millones de Euros

		Créditos industria (excepto construcción)									Créditos construcción					
		Total 1=2a10	Indus-trias ex-trac-tivas 2	Industrias manufactureras							Prod. y distrib energía electr. gas y agua 10	Total (b) 11=12a15	Edifi-cios y obras sin-gu-lares 12	Obras pú-bli-cas 13	Instala-ción y acabado de edifi-cios y obras 14	Prepa-ración de obras 15
				Alimen-tación, bebidas tabaco 3	Refino de petró-leo 4	Indus-tria quí-mica 5	Fabric. minera-les no metálic 6	Meta-lurgia, constr. maquin. 7	Fabric. mate-rial de transp. 8	Otras 9						
<b>17</b>	R	2 785	56	594	86	134	122	693	388	403	309	793	385	129	209	69
<b>18</b>		2 867	62	671	56	160	130	699	363	422	306	959	478	128	261	92
<b>19</b>		3 461	66	693	333	169	151	825	342	556	328	1 172	626	123	322	101
<b>20</b>		2 801	52	629	26	151	171	667	248	506	351	1 050	610	150	248	43
<b>21</b>		3 592	82	731	132	202	233	940	119	632	520	1 145	652	149	305	39
<b>22</b>		3 792	56	866	68	251	355	546	261	895	494	1 165	603	224	295	43
<b>20</b>	///	2 418	45	675	68	132	144	565	224	351	215	905	512	134	215	43
	IV	2 801	52	629	26	151	171	667	248	506	351	1 050	610	150	248	43
<b>21</b>	I	2 980	61	642	85	168	148	753	113	474	537	991	572	127	259	34
	II	3 109	71	703	152	166	171	793	120	557	376	1 054	610	124	284	35
	III	3 124	60	694	143	179	200	817	95	558	375	1 056	600	135	285	36
	IV	3 592	82	731	132	202	233	940	119	632	520	1 145	652	149	305	39
<b>22</b>	I	3 318	40	752	78	207	211	868	231	620	310	1 070	619	146	269	36
	II	3 899	51	942	32	259	252	984	267	615	499	1 127	657	133	297	39
	III	3 901	69	847	137	236	211	1 038	122	674	569	1 204	702	135	324	43
	IV	3 792	56	866	68	251	355	546	261	895	494	1 165	603	224	295	43
<b>23</b>	I	3 184	49	768	37	213	269	479	227	814	329	1 152	596	231	283	42
	II	3 189	45	770	38	213	271	460	233	794	364	1 187	618	223	299	47
	III	3 365	69	906	169	193	187	523	108	779	433	1 178	605	225	307	40
	IV	3 272	54	900	53	204	231	474	301	695	359	1 200	610	247	300	43

Véanse notas al final del capítulo.

**4. ENTIDADES DE CRÉDITO Y EFC**  
**B) Detalle del crédito y los depósitos**  
**de las entidades de crédito y EFC**

**4.27 (Cont.) Total crédito y total créditos dudosos de EFC a otros**  
**sectores residentes para financiar actividades productivas (a).**  
**Detalle de las actividades de industria y construcción.**

Millones de Euros

	Dudosos industria (excepto construcción)										Dudosos construcción					
	Total industria 17a25 16=	Indus- trias ex- trac- tivas 17	Industrias manufactureras							Prod. y distrib energía electr. gas y agua 25	Total cons- truc- ción 27a30 26=	Edifi- cios y obras sing- lares 27	Obras pú- bli- cas 28	Instala- ción y acabado de edi- ficios y obras 29	Prepa- ración de obras 30	
			Alimen- tación, bebidas tabaco 18	Refino de petró- leo 19	Indus- tria quími- ca 20	Fabric. minera- les no metalíc 21	Meta- lurgia, constr. maquin. 22	Fabric. mate- rial de transp. 23	Otras 24							
<b>17</b>	R	57	0	10	0	11	1	20	1	13	2	73	38	13	16	5
<b>18</b>		49	0	17	-	1	0	16	2	11	2	40	17	12	5	5
<b>19</b>		65	0	20	-	1	1	19	3	17	3	35	11	11	8	6
<b>20</b>		78	0	19	0	10	2	20	4	18	5	57	23	23	10	2
<b>21</b>		71	0	14	-	2	1	27	4	18	4	84	37	26	21	1
<b>22</b>		71	0	12	-	2	1	34	3	15	3	46	30	2	12	1
<b>20</b> ///		71	0	20	0	4	3	19	3	18	5	60	22	23	10	5
<b>20</b> IV		78	0	19	0	10	2	20	4	18	5	57	23	23	10	2
<b>21</b> /		71	0	20	0	4	2	20	4	18	4	62	27	23	10	1
<b>21</b> //		70	0	19	0	4	2	20	3	17	4	96	47	24	24	1
<b>21</b> ///		70	0	20	-	2	2	22	3	18	3	84	35	25	23	1
<b>21</b> IV		71	0	14	-	2	1	27	4	18	4	84	37	26	21	1
<b>22</b> /		82	0	14	-	2	1	36	4	20	4	87	41	25	20	1
<b>22</b> //		75	0	12	-	2	2	39	4	12	6	66	40	9	17	1
<b>22</b> ///		78	0	12	-	2	2	43	3	12	3	68	38	13	15	2
<b>22</b> IV		71	0	12	-	2	1	34	3	15	3	46	30	2	12	1
<b>23</b> /		88	0	12	-	2	3	45	3	20	3	46	32	1	11	1
<b>23</b> //		85	0	15	-	1	3	41	3	20	2	49	34	1	13	1
<b>23</b> ///		91	0	20	-	8	3	38	3	17	2	51	35	1	13	2
<b>23</b> IV		114	2	31	-	13	5	37	2	21	4	52	36	1	14	2

Véanse notas al final del capítulo.

**4. ENTIDADES DE CRÉDITO Y EFC**  
**B) Detalles del crédito y los depósitos**  
**de las entidades de crédito y EFC**

**4.28 Crédito y depósitos de entidades de depósito frente a AAPP**  
**y a otros sectores residentes. Detalle por provincias**

Datos referidos a Diciembre de 2023

Millones de euros

	Crédito			Depósitos					
	Total 1=2+3	Adminis- traciones Públicas 2	Otros sectores residen- tes 3	Total 4=5+6	Adminis- traciones Públicas 5	Otros sectores residentes			
						Total 6=7+8+9	Vista (a) 7	Plazo 8	CTAs (b) 9
Álava . . . . .	7 440	791	6 649	13 864	2 381	11 482	9 378	1 833	271
Albacete . . . . .	7 298	392	6 906	8 840	224	8 616	7 237	1 379	-
Alacant . . . . .	31 082	1 407	29 675	38 494	1 793	36 701	32 138	4 554	9
Almería . . . . .	15 571	280	15 292	13 969	955	13 014	11 333	1 681	-
Asturias . . . . .	22 683	3 576	19 106	30 592	1 504	29 088	24 874	4 212	2
Ávila . . . . .	1 946	38	1 908	4 797	116	4 681	4 013	669	-
Badajoz . . . . .	11 804	1 213	10 590	14 142	807	13 335	11 371	1 964	-
Balears,Illes . . . . .	31 643	1 685	29 958	32 866	2 114	30 752	26 711	4 033	8
Barcelona . . . . .	166 091	5 525	160 566	173 592	9 323	164 268	143 918	19 601	749
Burgos . . . . .	7 196	261	6 935	12 610	365	12 245	10 903	1 341	1
Cáceres . . . . .	4 493	52	4 440	9 320	431	8 889	7 811	1 078	-
Cádiz . . . . .	17 121	192	16 929	17 479	966	16 512	15 186	1 326	-
Cantabria . . . . .	9 355	68	9 287	15 917	873	15 044	13 192	1 850	2
Castelló . . . . .	10 088	113	9 975	14 978	412	14 566	11 498	3 067	1
Ciudad Real . . . . .	6 466	64	6 402	10 878	295	10 583	9 005	1 578	-
Córdoba . . . . .	12 930	908	12 022	17 274	1 039	16 235	13 467	1 937	831
Coruña, La . . . . .	23 768	6 180	17 588	36 015	3 000	33 014	28 313	4 701	-
Cuenca . . . . .	2 826	14	2 812	5 146	186	4 960	4 201	759	1
Girona . . . . .	13 654	190	13 464	17 487	606	16 881	14 680	2 201	-
Granada . . . . .	14 293	298	13 995	18 144	680	17 464	15 028	2 434	2
Guadalajara . . . . .	4 132	29	4 103	5 017	345	4 671	4 261	410	-
Gipuzkoa . . . . .	19 871	1 260	18 611	30 979	708	30 270	25 556	4 188	526
Huelva . . . . .	6 993	82	6 912	7 637	335	7 302	6 629	674	-
Huesca . . . . .	3 694	31	3 663	6 316	299	6 017	5 456	560	-
Jaén . . . . .	8 483	170	8 313	12 463	389	12 075	10 769	1 305	1
León . . . . .	6 466	137	6 329	14 048	980	13 067	11 193	1 874	-
Lleida . . . . .	8 000	60	7 939	11 312	381	10 931	9 256	1 675	0
Lugo . . . . .	3 600	31	3 569	10 430	186	10 244	8 410	1 831	3
Madrid . . . . .	356 561	16 700	339 861	375 646	29 394	346 251	280 027	55 820	10 405
Málaga . . . . .	33 795	311	33 484	36 155	1 496	34 659	29 552	5 105	2
Murcia . . . . .	25 016	584	24 432	27 348	832	26 516	22 390	4 120	6
Navarra . . . . .	15 829	820	15 009	22 099	1 367	20 733	17 044	3 688	1
Ourense . . . . .	3 313	37	3 276	9 980	278	9 702	7 873	1 828	1
Palencia . . . . .	1 870	10	1 860	5 414	192	5 222	4 631	592	-
Palmas, Las . . . . .	23 359	3 540	19 819	24 882	5 302	19 581	17 394	2 186	0
Pontevedra . . . . .	15 975	51	15 923	23 575	803	22 773	18 838	3 934	0
Rioja, La . . . . .	6 476	357	6 119	10 056	370	9 685	8 322	1 358	5
Salamanca . . . . .	5 336	91	5 245	10 562	413	10 149	9 002	1 146	-
Tenerife . . . . .	14 622	995	13 626	18 039	2 407	15 632	14 373	1 259	0
Segovia . . . . .	2 609	81	2 528	4 843	137	4 705	4 095	610	-
Sevilla . . . . .	42 911	4 984	37 926	40 412	5 554	34 858	31 812	3 045	0
Soria . . . . .	1 682	102	1 579	3 844	176	3 669	2 991	677	-
Tarragona . . . . .	13 493	165	13 328	14 493	546	13 947	12 400	1 547	-
Teruel . . . . .	1 669	30	1 640	3 602	156	3 446	3 169	277	-
Toledo . . . . .	12 703	2 121	10 582	16 221	882	15 339	11 854	2 912	573
València . . . . .	62 003	5 712	56 291	81 386	3 867	77 520	65 838	11 679	2
Valladolid . . . . .	13 978	4 195	9 783	17 271	1 426	15 845	13 672	2 173	-
Bizkaia . . . . .	39 154	6 757	32 397	51 456	6 865	44 591	38 148	5 986	457
Zamora . . . . .	2 374	92	2 283	5 886	330	5 556	4 734	822	-
Zaragoza . . . . .	26 013	2 242	23 771	28 676	1 408	27 268	23 841	2 893	534
Sin clasificar (c) . . . . .	193	0	193	-	-	-	-	-	-
Ciudades autónomas									
Ceuta . . . . .	1 046	84	962	1 185	95	1 090	1 013	77	-
Melilla . . . . .	984	57	928	1 296	131	1 165	1 055	110	-
Banca electrónica . . . . .	-	-	-	70 707	0	70 707	54 524	15 624	558
<b>TOTAL . . . . .</b>	<b>1 201 952</b>	<b>75 167</b>	<b>1 126 785</b>	<b>1 509 637</b>	<b>96 123</b>	<b>1 413 514</b>	<b>1 194 379</b>	<b>204 185</b>	<b>14 951</b>

**4. ENTIDADES DE CRÉDITO Y EFC**  
**B) Detalles del crédito y los depósitos**  
**de las entidades de crédito y EFC**

**4.29 Crédito y depósitos de entidades de depósito frente a AAPP y a otros**  
**sectores residentes, por Comunidades Autónomas y Ciudades Autónomas**

Datos referidos a Diciembre de 2023

Millones de euros

	Crédito			Depósitos						
	Total	Adminis- traciones públicas	Otros sectores residen- tes	Total	Adminis- traciones públicas	Otros sectores residentes				
						Total	Vista (a)	Plazo	CTAs (b)	
1=2+3	2	3	4=5+6	5	6=7+8+9	7	8	9		
País Vasco . . . . .	66 465	8 809	57 657	96 298	9 955	86 343	73 083	12 006	1 255	
Cataluña . . . . .	201 238	5 940	195 298	216 883	10 856	206 027	180 253	25 024	749	
Galicia . . . . .	46 655	6 299	40 357	80 000	4 267	75 733	63 434	12 295	4	
Andalucía . . . . .	152 099	7 226	144 873	163 532	11 413	152 119	133 776	17 507	836	
Asturias, Principado de . . . . .	22 683	3 576	19 106	30 592	1 504	29 088	24 874	4 212	2	
Cantabria . . . . .	9 355	68	9 287	15 917	873	15 044	13 192	1 850	2	
Rioja, La . . . . .	6 476	357	6 119	10 056	370	9 685	8 322	1 358	5	
Murcia, Región de . . . . .	25 016	584	24 432	27 348	832	26 516	22 390	4 120	6	
Comunitat Valenciana . . . . .	103 173	7 232	95 941	134 858	6 072	128 786	109 475	19 300	12	
Aragón . . . . .	31 376	2 303	29 074	38 593	1 862	36 731	32 466	3 731	534	
Castilla-La Mancha . . . . .	33 425	2 620	30 806	46 101	1 932	44 169	36 558	7 037	574	
Canarias . . . . .	37 980	4 535	33 445	42 921	7 709	35 212	31 767	3 445	1	
Navarra, Comunidad Foral de . . . . .	15 829	820	15 009	22 099	1 367	20 733	17 044	3 688	1	
Extremadura . . . . .	16 296	1 266	15 030	23 462	1 238	22 224	19 182	3 042	-	
Balears, Illes . . . . .	31 643	1 685	29 958	32 866	2 114	30 752	26 711	4 033	8	
Madrid, Comunida de . . . . .	356 561	16 700	339 861	375 646	29 394	346 251	280 027	55 820	10 405	
Castilla y León . . . . .	43 458	5 006	38 451	79 276	4 136	75 140	65 235	9 905	1	
Sin clasificar (c) . . . . .	193	0	193	-	-	-	-	-	-	
<b>TOTAL CCAA . . . . .</b>	<b>1 199 922</b>	<b>75 026</b>	<b>1 124 896</b>	<b>1 436 449</b>	<b>95 896</b>	<b>1 340 553</b>	<b>137 788</b>	<b>188 372</b>	<b>14 392</b>	
Ciudades autónomas										
Ceuta . . . . .	1 046	84	962	1 185	95	1 090	1 013	77	-	
Mejilla . . . . .	984	57	928	1 296	131	1 165	1 055	110	-	
Banca electrónica . . . . .	-	-	-	70 707	0	70 707	54 524	15 624	558	
<b>TOTAL . . . . .</b>	<b>1 201 952</b>	<b>75 167</b>	<b>1 126 785</b>	<b>1 509 637</b>	<b>96 123</b>	<b>1 413 514</b>	<b>194 379</b>	<b>204 185</b>	<b>14 951</b>	



**4. ENTIDADES DE CRÉDITO Y EFC**  
**B) Detalle del crédito y los depósitos**  
**de las entidades de crédito y EFC**

**4.30 (1ª parte) Crédito de entidades de depósito a**  
**Administraciones Públicas y otros sectores residentes**  
**por Comunidades Autónomas**

Millones de euros

	Total nacional		Otros sectores residentes		Administraciones Públicas		País Vasco		Cataluña		Galicia		Andalucía		Asturias, Principado de	
	1=2+4	2	3	4	5	6	7	8	9	10	11	12	13	14	15	
14	1 422 890	1 328 193	93,34	94 697	6,66	69 177	4,86	277 913	19,53	44 912	3,16	174 758	12,28	21 484	1,51	
15	1 360 361	1 274 653	93,70	85 709	6,30	70 039	5,15	264 856	19,47	43 020	3,16	164 008	12,06	20 317	1,49	
16	1 306 396	1 222 530	93,58	83 866	6,42	71 564	5,48	236 415	18,10	42 563	3,26	158 488	12,13	20 387	1,56	
17	R 1 273 446	1 199 107	94,16	74 339	5,84	70 862	5,56	216 850	17,03	40 042	3,14	151 627	11,91	19 466	1,53	
18	1 215 970	1 150 230	94,59	65 740	5,41	68 467	5,63	208 105	17,11	40 893	3,36	147 772	12,15	19 646	1,62	
19	1 199 375	1 135 590	94,68	63 786	5,32	68 515	5,71	205 784	17,16	41 548	3,46	147 292	12,28	20 092	1,68	
20 /	1 256 859	1 187 055	94,45	69 804	5,55	73 013	5,81	214 187	17,04	44 764	3,56	152 505	12,13	21 778	1,73	
//	1 235 843	1 167 999	94,51	67 845	5,49	71 056	5,75	207 578	16,80	46 147	3,73	149 272	12,08	21 397	1,73	
///	1 249 302	1 174 945	94,05	74 357	5,95	70 155	5,62	209 728	16,79	45 635	3,65	153 448	12,28	21 503	1,72	
21 /	1 247 051	1 169 638	93,79	77 413	6,21	70 218	5,63	211 713	16,98	45 858	3,68	155 117	12,44	21 266	1,71	
//	1 267 468	1 184 136	93,43	83 332	6,57	71 977	5,68	215 326	16,99	47 648	3,76	153 966	12,15	21 838	1,72	
///	1 249 059	1 165 372	93,30	83 687	6,70	70 385	5,64	210 345	16,84	47 374	3,79	153 058	12,25	21 608	1,73	
IV	1 252 354	1 173 435	93,70	78 919	6,30	70 253	5,61	204 007	16,29	46 693	3,73	155 070	12,38	22 258	1,78	
22 /	1 243 575	1 164 105	93,61	79 471	6,39	70 411	5,66	209 122	16,82	47 033	3,78	154 074	12,39	22 597	1,82	
//	1 266 908	1 182 955	93,37	83 953	6,63	72 629	5,73	212 043	16,74	47 678	3,76	156 665	12,37	24 530	1,94	
///	1 253 553	1 172 369	93,52	81 184	6,48	71 717	5,72	209 536	16,72	47 066	3,75	154 860	12,35	24 173	1,93	
IV	1 246 574	1 166 763	93,60	79 811	6,40	69 903	5,61	207 560	16,65	47 338	3,80	154 907	12,43	24 168	1,94	
23 /	1 231 860	1 152 156	93,53	79 703	6,47	69 087	5,61	206 586	16,77	47 512	3,86	152 912	12,41	23 733	1,93	
//	1 235 028	1 153 010	93,36	82 018	6,64	69 071	5,59	208 130	16,85	47 397	3,84	154 517	12,51	23 603	1,91	
///	1 208 832	1 131 559	93,61	77 273	6,39	67 883	5,62	202 829	16,78	46 779	3,87	152 063	12,58	23 187	1,92	
IV	1 201 952	1 126 785	93,75	75 167	6,25	66 465	5,53	201 238	16,74	46 655	3,88	152 099	12,65	22 683	1,89	

**4. ENTIDADES DE CRÉDITO Y EFC**  
**B) Detalle del crédito y los depósitos**  
**de las entidades de crédito y EFC**

**4.30 (Cont.) Crédito de entidades de depósito a**  
**Administraciones Públicas y otros sectores residentes**  
**por Comunidades Autónomas**

Millones de euros

	Cantabria		Rioja,La		Murcia, Región de		Comunitat Valenciana		Aragón		Castilla-La Mancha		Canarias	
	16	17	18	19	20	21	22	23	24	25	26	27	28	29
14	12 897	0,91	9 028	0,63	35 696	2,51	133 914	9,41	36 598	2,57	39 800	2,80	40 944	2,88
15	12 165	0,89	8 245	0,61	33 473	2,46	122 973	9,04	35 173	2,59	37 382	2,75	38 540	2,83
16	11 623	0,89	7 936	0,61	32 260	2,47	120 307	9,21	33 728	2,58	35 572	2,72	36 924	2,83
17	R 10 472	0,82	8 063	0,63	30 181	2,37	116 019	9,11	34 126	2,68	34 749	2,73	35 131	2,76
18	10 712	0,88	7 477	0,61	30 925	2,54	111 413	9,16	33 405	2,75	33 973	2,79	35 534	2,92
19	10 295	0,86	7 326	0,61	30 421	2,54	107 853	8,99	32 418	2,70	33 781	2,82	34 329	2,86
20 /	10 718	0,85	7 707	0,61	31 226	2,48	113 026	8,99	34 426	2,74	35 274	2,81	35 842	2,85
//	10 481	0,85	7 602	0,62	31 107	2,52	110 994	8,98	33 953	2,75	34 738	2,81	36 260	2,93
///	10 379	0,83	7 707	0,62	31 239	2,50	112 866	9,03	34 482	2,76	35 653	2,85	38 211	3,06
21 /	10 415	0,84	7 564	0,61	31 638	2,54	112 631	9,03	34 574	2,77	36 879	2,96	38 048	3,05
//	10 405	0,82	7 659	0,60	32 042	2,53	113 017	8,92	35 119	2,77	38 113	3,01	38 387	3,03
///	10 180	0,81	7 513	0,60	29 896	2,39	114 587	9,17	35 040	2,81	36 744	2,94	38 693	3,10
IV	10 219	0,82	7 770	0,62	27 733	2,21	115 383	9,21	35 353	2,82	36 824	2,94	39 138	3,13
22 /	10 217	0,82	7 366	0,59	28 277	2,27	113 836	9,15	35 446	2,85	36 621	2,94	38 732	3,11
//	10 315	0,81	7 186	0,57	28 225	2,23	113 986	9,00	36 413	2,87	37 652	2,97	38 950	3,07
///	10 136	0,81	7 182	0,57	27 731	2,21	111 918	8,93	35 493	2,83	36 879	2,94	38 402	3,06
IV	10 034	0,80	7 018	0,56	26 970	2,16	109 958	8,82	35 080	2,81	36 290	2,91	38 384	3,08
23 /	9 849	0,80	6 877	0,56	26 561	2,16	107 436	8,72	33 962	2,76	35 359	2,87	38 839	3,15
//	9 748	0,79	6 855	0,56	26 464	2,14	107 212	8,68	33 266	2,69	35 360	2,86	38 835	3,14
///	9 516	0,79	6 589	0,55	25 369	2,10	103 721	8,58	32 101	2,66	34 041	2,82	38 366	3,17
IV	9 355	0,78	6 476	0,54	25 016	2,08	103 173	8,58	31 376	2,61	33 425	2,78	37 980	3,16

**4. ENTIDADES DE CRÉDITO Y EFC**  
**B) Detalle del crédito y los depósitos**  
**de las entidades de crédito y EFC**

**4.30 (Cont.) Crédito de entidades de depósito a**  
**Administraciones Públicas y otros sectores residentes**  
**por Comunidades Autónomas**

Millones de euros

	Navarra, Comunidad Foral de		Extremadura		Balears, Illes		Madrid, Comunidad de		Castilla y León		Ciudades autónomas				Sin clasificar (a)	
	Total	Porcentaje	Total	Porcentaje	Total	Porcentaje	Total	Porcentaje	Total	Porcentaje	Ceuta		Melilla		Total	Porcentaje
											40	41	42	43		
14	17 398	1,22	17 135	1,20	33 741	2,37	377 100	26,50	53 024	3,73	1 292	0,09	990	0,07	25 086	1,76
15	16 639	1,22	16 324	1,20	32 021	2,35	371 235	27,29	49 061	3,61	1 245	0,09	1 001	0,07	22 643	1,66
16	16 327	1,25	15 723	1,20	31 551	2,42	369 900	28,31	47 542	3,64	1 221	0,09	977	0,07	15 370	1,18
17	R 16 521	1,30	15 608	1,23	30 554	2,40	394 865	31,01	45 379	3,56	1 246	0,10	1 055	0,08	631	0,05
18	16 152	1,33	15 410	1,27	29 045	2,39	361 698	29,75	43 101	3,54	1 175	0,10	1 007	0,08	60	0,00
19	16 063	1,34	15 622	1,30	29 902	2,49	352 418	29,38	43 037	3,59	1 157	0,10	973	0,08	547	0,05
20 //	17 233	1,37	16 586	1,32	32 198	2,56	369 350	29,39	44 499	3,54	1 194	0,09	971	0,08	363	0,03
III	16 712	1,35	16 703	1,35	32 400	2,62	363 225	29,39	43 942	3,56	1 210	0,10	991	0,08	74	0,01
IV	17 372	1,39	16 919	1,35	33 944	2,72	363 955	29,13	43 834	3,51	1 183	0,09	1 000	0,08	90	0,01
21 /	16 831	1,35	16 658	1,34	33 798	2,71	358 125	28,72	43 464	3,49	1 175	0,09	984	0,08	93	0,01
II	16 283	1,36	17 477	1,38	34 640	2,73	365 462	28,83	44 313	3,50	1 169	0,09	1 023	0,08	603	0,05
III	16 543	1,32	17 352	1,39	33 940	2,72	360 272	28,84	43 317	3,47	1 163	0,09	992	0,08	53	0,00
IV	16 278	1,30	18 047	1,44	34 563	2,76	366 051	29,23	44 411	3,55	1 188	0,09	1 014	0,08	101	0,01
22 /	16 408	1,32	18 010	1,45	34 817	2,80	353 980	28,46	44 400	3,57	1 113	0,09	989	0,08	126	0,01
II	16 665	1,32	17 738	1,40	34 781	2,75	364 191	28,75	44 718	3,53	1 100	0,09	990	0,08	449	0,04
III	16 567	1,32	17 467	1,39	33 858	2,70	363 967	29,03	44 419	3,54	1 087	0,09	984	0,08	110	0,01
IV	16 453	1,32	17 064	1,37	33 056	2,65	365 652	29,33	44 531	3,57	1 072	0,09	1 026	0,08	110	0,01
23 /	16 119	1,31	16 906	1,37	32 951	2,67	360 918	29,30	44 020	3,57	1 051	0,09	1 009	0,08	173	0,01
II	16 329	1,32	16 769	1,36	33 100	2,68	361 423	29,26	44 440	3,60	1 048	0,08	1 002	0,08	458	0,04
III	15 961	1,32	16 521	1,37	32 193	2,66	356 020	29,45	43 560	3,60	1 026	0,08	992	0,08	115	0,01
IV	15 829	1,32	16 296	1,36	31 643	2,63	356 561	29,67	43 458	3,62	1 046	0,09	984	0,08	193	0,02

Véanse notas al final del capítulo.

**4. ENTIDADES DE CRÉDITO Y EFC**  
**B) Detalle del crédito y los depósitos**  
**de las entidades de crédito y EFC**

**4.31 (1ª parte) Depósitos de Administraciones Públicas y otros sectores**  
**residentes en entidades de depósito**  
**por Comunidades Autónomas**

Millones de euros

	Total nacional		Otros sectores residentes		Administraciones Públicas		País Vasco		Cataluña		Galicia		Andalucía		Asturias, Principado de	
	Total	Porcentaje	Total	Porcentaje	Total	Porcentaje	Total	Porcentaje	Total	Porcentaje	Total	Porcentaje	Total	Porcentaje	Total	Porcentaje
	1=2+4		2	3	4	5	6	7	8	9	10	11	12	13	14	15
14	1 213 205	1 139 756	93,95	73 448	6,05	72 269	5,96	197 102	16,25	57 510	4,74	108 947	8,98	25 332	2,09	
15	1 211 969	1 135 872	93,72	76 097	6,28	74 676	6,16	193 377	15,96	57 899	4,78	109 686	9,05	24 070	1,99	
16	1 194 227	1 140 814	95,53	53 412	4,47	76 117	6,37	182 454	15,28	59 758	5,00	113 743	9,52	24 734	2,07	
17	R 1 207 827	1 146 917	94,96	60 910	5,04	79 661	6,60	153 335	12,70	61 076	5,06	119 776	9,92	24 864	2,06	
18	1 235 892	1 165 030	94,27	70 862	5,73	81 517	6,60	164 784	13,33	64 272	5,20	123 450	9,99	25 598	2,07	
19	1 287 798	1 218 981	94,66	68 817	5,34	86 935	6,75	174 891	13,58	66 819	5,19	128 556	9,98	26 358	2,05	
20 //	1 367 465	1 295 554	94,74	71 911	5,26	91 249	6,67	186 217	13,62	70 990	5,19	138 286	10,11	28 613	2,09	
III	1 371 004	1 295 261	94,48	75 744	5,52	89 128	6,50	189 721	13,84	70 856	5,17	137 722	10,05	28 766	2,10	
IV	1 409 286	1 329 870	94,36	79 416	5,64	92 088	6,53	194 182	13,78	73 037	5,18	142 361	10,10	28 409	2,02	
21 /	1 397 921	1 323 877	94,70	74 044	5,30	91 060	6,51	196 121	14,03	73 084	5,23	139 945	10,01	28 749	2,06	
II	1 452 737	1 367 753	94,15	84 985	5,85	95 259	6,56	202 623	13,95	74 481	5,13	143 967	9,91	29 342	2,02	
III	1 446 215	1 353 771	93,61	92 444	6,39	94 740	6,55	207 857	14,37	73 849	5,11	145 577	10,07	31 459	2,18	
IV	1 486 344	1 390 015	93,52	96 329	6,48	96 160	6,47	206 197	13,87	75 795	5,10	149 083	10,03	31 325	2,11	
22 /	1 484 065	1 396 178	94,08	87 887	5,92	96 203	6,48	209 669	14,13	76 021	5,12	150 834	10,16	31 793	2,14	
II	1 516 837	1 418 362	93,51	98 475	6,49	98 424	6,49	216 562	14,28	79 147	5,22	155 771	10,27	30 428	2,01	
III	1 501 354	1 409 183	93,86	92 171	6,14	97 194	6,47	215 454	14,35	77 648	5,17	155 357	10,35	30 239	2,01	
IV	1 506 442	1 410 799	93,65	95 644	6,35	97 644	6,48	216 059	14,34	78 166	5,19	160 437	10,65	30 830	2,05	
23 /	1 468 903	1 372 124	93,41	96 779	6,59	95 976	6,53	209 680	14,27	77 453	5,27	157 432	10,72	29 661	2,02	
II	1 487 731	1 382 907	92,95	104 824	7,05	96 496	6,49	214 212	14,40	80 277	5,40	161 669	10,87	29 914	2,01	
III	1 482 201	1 376 383	92,86	105 818	7,14	95 679	6,46	215 156	14,52	79 374	5,36	162 544	10,97	30 072	2,03	
IV	1 509 637	1 413 514	93,63	96 123	6,37	96 298	6,38	216 883	14,37	80 000	5,30	163 532	10,83	30 592	2,03	

4. ENTIDADES DE CRÉDITO Y EFC  
B) Detalle del crédito y los depósitos de las entidades de crédito y EFC

4.31 (Cont.) Depósitos de Administraciones Públicas y otros sectores residentes en entidades de depósito por Comunidades Autónomas

Millones de euros

	Cantabria		Rioja,La		Murcia, Región de		Comunitat Valenciana		Aragón		Castilla-La Mancha		Canarias		Navarra, Comunidad Foral de	
	Total	Porcentaje	Total	Porcentaje	Total	Porcentaje	Total	Porcentaje	Total	Porcentaje	Total	Porcentaje	Total	Porcentaje	Total	Porcentaje
	16	17	18	19	20	21	22	23	24	25	26	27	28	29	30	31
14	12 300	1,01	8 186	0,67	24 537	2,02	94 183	7,76	34 691	2,86	36 209	2,98	23 900	1,97	15 787	1,30
15	12 356	1,02	8 286	0,68	24 938	2,06	93 691	7,73	34 034	2,81	35 624	2,94	24 608	2,03	15 568	1,28
16	12 436	1,04	8 538	0,71	24 853	2,08	97 961	8,20	32 647	2,73	36 202	3,03	26 938	2,26	16 173	1,35
17	R 12 902	1,07	8 787	0,73	24 785	2,05	106 603	8,83	36 409	3,01	37 238	3,08	29 000	2,40	16 839	1,39
18	13 470	1,09	8 966	0,73	23 595	1,91	106 562	8,62	35 444	2,87	38 314	3,10	31 178	2,52	17 371	1,41
19	13 942	1,08	9 174	0,71	25 148	1,95	111 181	8,63	35 712	2,77	39 565	3,07	33 204	2,58	18 386	1,43
20 //	14 550	1,06	9 699	0,71	27 541	2,01	118 174	8,64	38 315	2,80	42 067	3,08	34 907	2,55	19 643	1,44
20 ///	14 864	1,08	9 867	0,72	28 102	2,05	118 812	8,67	38 341	2,80	42 641	3,11	35 247	2,57	19 912	1,45
20 IV	14 914	1,06	10 082	0,72	28 024	1,99	119 667	8,49	38 871	2,76	44 303	3,14	34 613	2,46	20 602	1,46
21 /	14 856	1,06	9 967	0,71	28 188	2,02	118 157	8,45	38 059	2,72	44 298	3,17	34 229	2,45	20 612	1,47
21 //	15 349	1,06	10 014	0,69	29 182	2,01	118 980	8,19	38 186	2,63	44 960	3,09	34 381	2,37	20 607	1,42
21 ///	15 717	1,09	9 867	0,68	26 823	1,85	125 481	8,68	39 179	2,71	45 021	3,11	37 359	2,58	20 847	1,44
21 IV	16 392	1,10	10 047	0,68	26 429	1,78	128 222	8,63	39 896	2,68	45 907	3,09	38 509	2,59	20 674	1,39
22 /	16 290	1,10	10 088	0,68	26 992	1,82	127 293	8,58	39 769	2,68	45 591	3,07	38 873	2,62	20 957	1,41
22 //	16 076	1,06	10 411	0,69	27 516	1,81	129 698	8,55	40 808	2,69	45 714	3,01	39 728	2,62	21 368	1,41
22 ///	16 290	1,08	10 472	0,70	27 860	1,86	130 448	8,69	40 239	2,68	45 744	3,05	40 510	2,70	21 314	1,42
22 IV	16 077	1,07	10 452	0,69	27 039	1,79	130 701	8,68	40 589	2,69	46 070	3,06	40 977	2,72	21 253	1,41
23 /	15 542	1,06	9 977	0,68	26 532	1,81	130 666	8,90	38 310	2,61	44 785	3,05	41 585	2,83	21 307	1,45
23 //	15 594	1,05	9 966	0,67	26 842	1,80	131 842	8,86	37 983	2,55	45 315	3,05	41 648	2,80	21 525	1,45
23 ///	15 951	1,08	9 925	0,67	27 102	1,83	133 325	9,00	37 835	2,55	45 647	3,08	42 869	2,89	21 515	1,45
23 IV	15 917	1,05	10 056	0,67	27 348	1,81	134 858	8,93	38 593	2,56	46 101	3,05	42 921	2,84	22 099	1,46

4. ENTIDADES DE CRÉDITO Y EFC  
B) Detalle del crédito y los depósitos de las entidades de crédito y EFC

4.31 (Cont.) Depósitos de Administraciones Públicas y otros sectores residentes en entidades de depósito por Comunidades Autónomas

Millones de euros

	Extremadura		Balears, Illes		Madrid, Comunidad de (b)		Castilla y León		Ciudades autónomas				Banca electrónica		Sin clasificar	
	Total	Porcentaje	Total	Porcentaje	Total	Porcentaje	Total	Porcentaje	Ceuta		Melilla		Total	Porcentaje	Total	Porcentaje
									Total	Porcentaje	Total	Porcentaje				
	32	33	34	35	36	37	38	39	40	41	42	43	44	45	46	47
14	17 880	1,47	20 770	1,71	365 418	30,12	65 812	5,42	881	0,07	862	0,07	30 629	2,52	-	-
15	18 031	1,49	21 660	1,79	360 834	29,77	65 100	5,37	875	0,07	903	0,07	35 752	2,95	-	-
16	18 277	1,53	23 131	1,94	333 831	27,95	65 522	5,49	893	0,07	909	0,08	39 109	3,27	-	-
17	R 18 725	1,55	24 922	2,06	348 254	28,83	66 560	5,51	889	0,07	912	0,08	36 290	3,00	-	-
18	19 084	1,54	25 628	2,07	341 817	27,66	67 438	5,46	940	0,08	988	0,08	45 475	3,68	-	-
19	19 764	1,53	26 751	2,08	351 572	27,30	70 059	5,44	1 019	0,08	1 041	0,08	47 723	3,71	-	-
20 //	20 911	1,53	27 105	1,98	373 505	27,31	73 792	5,40	1 065	0,08	1 094	0,08	49 740	3,64	-	-
20 ///	21 112	1,54	27 310	1,99	371 214	27,08	74 604	5,44	1 060	0,08	1 152	0,08	50 571	3,69	-	-
20 IV	21 635	1,54	26 904	1,91	388 895	27,60	76 112	5,40	1 089	0,08	1 157	0,08	52 340	3,71	-	-
21 /	21 720	1,55	26 621	1,90	381 924	27,32	76 077	5,44	1 078	0,08	1 163	0,08	52 012	3,72	-	-
21 //	22 010	1,52	27 856	1,92	412 914	28,42	77 196	5,31	1 158	0,08	1 193	0,08	53 078	3,65	-	-
21 ///	22 460	1,55	30 251	2,09	387 715	26,81	77 145	5,33	1 135	0,08	1 225	0,08	52 506	3,63	-	-
21 IV	23 088	1,55	29 995	2,02	412 107	27,73	79 005	5,32	1 158	0,08	1 276	0,09	55 079	3,71	-	-
22 /	23 044	1,55	29 397	1,98	403 012	27,16	79 015	5,32	1 204	0,08	1 267	0,09	56 752	3,82	-	-
22 //	22 866	1,51	31 319	2,06	409 851	27,02	80 105	5,28	1 209	0,08	1 267	0,08	58 569	3,86	-	-
22 ///	22 790	1,52	34 577	2,30	393 551	26,21	79 988	5,33	1 162	0,08	1 252	0,08	59 264	3,95	-	-
22 IV	23 162	1,54	32 597	2,16	389 471	25,85	80 436	5,34	1 175	0,08	1 319	0,09	61 986	4,11	-	-
23 /	22 380	1,52	30 812	2,10	372 378	25,35	77 970	5,31	1 199	0,08	1 268	0,09	63 990	4,36	-	-
23 //	22 500	1,51	31 760	2,13	372 602	25,05	77 968	5,24	1 170	0,08	1 257	0,08	67 190	4,52	-	-
23 ///	22 756	1,54	33 925	2,29	358 802	24,21	78 303	5,28	1 123	0,08	1 235	0,08	69 062	4,66	-	-
23 IV	23 462	1,55	32 866	2,18	375 646	24,88	79 276	5,25	1 185	0,08	1 296	0,09	70 707	4,68	-	-

Véanse notas al final del capítulo.

(b) En marzo 2018 se produce una reclasificación en la asignación geográfica de los saldos de los depósitos entre la Comunidad de Madrid y la Banca Electrónica.

**4. ENTIDADES DE CRÉDITO Y EFC**  
**B) Detalles del crédito y los depósitos**  
**de las entidades de crédito y EFC**

**4.32 Pasivos de las entidades de crédito Y EFC**  
**frente a AAPP y frente a OSR, por instituciones**

Millones de euros

	Pasivos frente a AAPP					Pasivos frente a otros sectores residentes				
	Total (a)	Depósitos			Dota- ciones	Entidades de crédito y EFC  (c)	Entidades de depósito  (b)	ICO	EFC	
		Entidades de crédito y EFC	Entidades de depósito (b)	ICO						EFC
1=2+6	2=3+4+5	3	4	5	6	7=8+9+10	8	9	10	
<b>18</b>	71 785	71 785	70 863	917	5	-	1 212 837	1 203 246	71	9 521
<b>19</b>	69 445	69 445	68 817	627	2	-	1 259 938	1 252 423	72	7 443
<b>20</b>	80 754	80 754	79 416	1 338	1	-	1 369 548	1 364 284	76	5 188
<b>21</b>	96 988	96 988	96 329	659	0	-	1 425 055	1 420 288	215	4 552
<b>22</b>	96 028	96 028	95 678	349	1	-	1 441 212	1 436 964	45	4 196
<b>22 Sep</b>	92 792	92 792	92 256	536	0	-	1 441 507	1 436 726	17	4 758
<b>Oct</b>	93 653	93 653	93 374	279	1	-	1 426 745	1 422 010	17	4 711
<b>Nov</b>	102 524	102 524	102 241	282	1	-	1 432 991	1 428 281	45	4 658
<b>Dic</b>	96 028	96 028	95 678	349	1	-	1 441 212	1 436 964	45	4 196
<b>23 Ene</b>	96 238	96 238	95 861	375	1	-	1 416 776	1 412 580	45	4 149
<b>Feb</b>	92 754	92 754	92 131	622	1	-	1 398 034	1 393 906	45	4 082
<b>Mar</b>	97 285	97 285	96 865	418	1	-	1 400 878	1 396 723	17	4 138
<b>Abr</b>	96 801	96 801	96 399	400	1	-	1 393 322	1 389 214	15	4 092
<b>May</b>	95 251	95 251	94 866	384	1	-	1 394 926	1 390 883	15	4 028
<b>Jun</b>	105 264	105 264	104 901	362	1	-	1 411 474	1 407 482	15	3 977
<b>Jul</b>	107 167	107 167	106 800	365	1	-	1 396 576	1 392 542	107	3 928
<b>Ago</b>	107 101	107 101	106 733	366	1	-	1 395 203	1 391 335	13	3 856
<b>Sep</b>	106 319	106 319	105 930	387	1	-	1 405 986	1 402 296	107	3 584
<b>Oct</b>	106 876	106 876	106 515	360	1	-	1 392 101	1 388 452	107	3 543
<b>Nov</b>	116 114	116 114	115 746	367	1	-	1 406 871	1 403 295	107	3 469
<b>Dic</b>	96 545	96 545	96 190	354	2	-	1 441 390	1 437 850	107	3 433
<b>24 Ene</b> P	95 881	95 881	95 528	351	2	-	1 421 347	1 417 851	107	3 389

Véanse notas al final del capítulo.

4. ENTIDADES DE CRÉDITO Y EFC  
C) Cuenta de resultados

4.B Entidades de depósito.  
Resumen

Datos Enero - Diciembre de 2023

Millones de euros y Porcentajes

Serie en cuadro y columna/ Time series in table and column	Resultados/Results			Ratios sobre balance medio/Ratios (proportion of average balance sheet)		
	Entidades depósito residentes/ Resident deposit-taking institutions	Sucursales españolas en el extranjero/ Spanish branches abroad	Entidades depósito residentes/ sucursales/ Resident deposit-taking institutions and branches	Entidades depósito residentes/ sucursales/ Resident deposit-taking institutions and branches	Sucursales españolas en el extranjero/ Spanish branches abroad	Entidades depósito residentes/ sucursales/ Resident deposit-taking institutions and branches
Resultados del periodo hasta: IV-2023						Results for the period to: 2023-IV
Productos financieros . . . . .	81 388	6 022	87 410	2,9	...	3,1
Costes financieros . . . . .	44 144	3 694	47 839	1,6	...	1,7
Margen de intereses . . . . .	37 244	2 328	39 571	1,3	...	1,4
Rendimientos de instrumentos de capital y otros productos y gastos . . . . .	27 550	1 997	29 547	1,0	...	1,1
Margen bruto . . . . .	64 793	4 325	69 118	2,3	...	2,5
Gastos de explotación . . . . .	26 590	2 073	28 663	1,0	...	1,0
de los cuales: de personal . . . . .	13 667	1 279	14 946	0,5	...	0,5
Dotaciones netas . . . . .	1 630	-8	1 621	0,1	...	0,1
Pérdida por deterioro de activos financieros . . . . .	5 455	192	5 647	0,2	...	0,2
Resultado de la actividad de explotación . . . . .	31 119	2 068	33 187	1,1	...	1,2
Pérdida por deterioro del resto de activos . . . . .	2 054	-4	2 051	0,1	...	0,1
Otros resultados . . . . .	-185	-15	-200	-0,0	...	-0,0
Beneficios antes de impuestos (contable hasta 1991) . . . . .	28 880	2 057	30 937	1,0	...	1,1
Impuesto sobre sociedades . . . . .	4 380	581	4 961	0,2	...	0,2
Dotaciones obligatorias a obras y fondos sociales . . . . .	142	-	142	0,0	...	0,0
Beneficio contable (desde 1992) . . . . .	24 358	1 476	25 834	0,9	...	0,9
PRO MEMORIA:						MEMORANDUM ITEM:
Total dotaciones fondos . . . . .	1 484	-2	1 482	0,1	...	0,1
Recursos generados . . . . .	33 303	2 200	35 503	1,2	...	1,3
Balance ajustado medio . . . . .	2 787 824	-	2 787 824	100,0	...	100,0

Data January - December 2023

4. CREDIT INSTITUTIONS AND CFIs  
C) Profit and loss account

4.B Summary.  
Deposit-taking institutions

#### 4.C. CUENTA DE RESULTADOS DE ENTIDADES DE DEPOSITO

■ Serie representada gráficamente.

	En porcentaje sobre el balance medio ajustado												En porcentaje			
	Productos financieros	Costes	Margen de intereses	Rendimiento instru. cap. y otros ptos. y gastos	Margen bruto	Gastos de explotación	Del cual		Otros resultados de explotación	Resultado de la actividad de explotación	Resto de productos y costes	Benefic. antes de impuest. (cont. hasta 1991)	Rentabilidad media de Fondos propios (a)	Rentabilidad media de operac. activas (b)	Coste medio de operaciones pasivas (b)	Diferencia (13-14)
							De personal									
1	2	3	4	5	6	7	8	9	10	11	12	13	14	15		
<b>20</b>	1,2	0,3	0,9	1,3	2,2	1,0	0,5	0,7	0,5	-0,3	0,3	-0,7	1,3	0,4	0,9	
<b>21</b>	1,1	0,3	0,8	1,0	1,8	1,0	0,5	0,4	0,4	0,2	0,4	7,3	1,2	0,3	0,9	
<b>22</b>	1,7	0,7	1,0	0,9	2,0	0,9	0,5	0,2	0,8	0,1	0,7	10,2	1,4	0,5	0,9	
<b>21 I</b>	1,1	0,3	0,9	0,9	1,8	1,0	0,5	0,4	0,5	0,7	1,2	3,2	1,3	0,3	0,9	
<b>II</b>	1,1	0,3	0,9	0,7	1,5	0,9	0,4	0,4	0,2	-0,1	0,1	5,8	1,2	0,3	0,9	
<b>III</b>	1,1	0,3	0,8	0,8	1,6	0,9	0,5	0,2	0,5	0,1	0,6	6,8	1,2	0,3	0,9	
<b>IV</b>	1,1	0,3	0,8	1,0	1,8	1,0	0,5	0,4	0,4	0,2	0,4	7,3	1,2	0,3	0,9	
<b>22 I</b>	1,1	0,3	0,8	0,9	1,7	0,9	0,5	0,2	0,5	0,0	0,5	5,4	1,1	0,3	0,8	
<b>II</b>	1,1	0,3	0,8	1,1	1,9	0,9	0,4	0,2	0,8	-0,1	0,8	8,0	1,2	0,3	0,8	
<b>III</b>	1,2	0,4	0,8	1,1	1,9	0,8	0,4	0,2	0,9	0,0	0,9	9,2	1,2	0,4	0,8	
<b>IV</b>	1,7	0,7	1,0	0,9	2,0	0,9	0,5	0,2	0,8	0,1	0,7	10,2	1,4	0,5	0,9	
<b>23 I</b>	2,3	1,1	1,2	1,0	2,2	0,9	0,5	0,2	1,1	0,0	1,0	11,7	1,7	0,7	1,0	
<b>II</b>	2,8	1,5	1,3	1,0	2,3	0,9	0,5	0,2	1,1	0,0	1,1	12,3	2,1	1,1	1,1	
<b>III</b>	3,2	1,8	1,4	0,8	2,3	0,9	0,5	0,3	1,0	0,0	1,0	12,3	2,7	1,5	1,2	
<b>IV</b>	3,4	2,0	1,4	1,1	2,5	1,0	0,5	0,3	1,2	0,2	1,0	13,0	3,1	1,9	1,3	

CUENTA DE RESULTADOS  
Ratios sobre balance ajustado medio y rentabilidades

CUENTA DE RESULTADOS  
Ratios sobre balance ajustado medio

— MARGEN BRUTO

#### 4. ENTIDADES DE CRÉDITO Y EFC C) Cuenta de resultados

#### 4.36 Estructura de la cuenta de resultados. Entidades de depósito

Millones de euros

	Productos financieros	Costes financieros	Margen de intereses	Rendimiento instrumentos cap. y otros ptos. y gastos (c)	Margen bruto	Gastos explotación	del cual		Dotaciones netas	Pérdida por deterioro de activos financieros	Resultado de la actividad de explotación	Pérdida por deterioro del resto de activos	Otros resultados	Beneficios antes impuestos (cont. hasta 1991)	Impuestos s/ sociedades	Dotaciones obras y fondos sociales	Beneficio contable (desde 1992)
							de personal										
							1	2									
<b>18</b>	32 647	9 370	23 277	24 499	47 777	25 990	13 648	2 187	3 140	16 460	2 189	137	14 408	1 985	66	12 356	
<b>19</b>	32 948	9 682	23 266	26 238	49 505	26 444	13 872	2 801	3 987	16 273	2 233	701	14 741	1 153	73	13 515	
<b>20</b>	31 067	7 915	23 152	23 083	46 236	25 461	13 105	2 246	11 287	7 242	6 955	-1 758	-1 470	1 580	56	-3 106	
<b>21</b>	29 659	7 168	22 491	23 240	45 731	25 536	12 930	3 525	6 158	10 512	879	5 612	15 245	731	67	14 447	
<b>22</b>	36 475	12 040	24 435	28 780	53 215	25 006	12 781	1 267	4 834	22 108	342	-98	21 668	2 150	88	19 430	
<b>22 I-IV</b>	36 475	12 040	24 435	28 780	53 215	25 006	12 781	1 267	4 834	22 108	342	-98	21 668	2 150	88	19 430	
<b>23 I-IV</b>	81 388	44 144	37 244	27 550	64 793	26 590	13 667	1 630	5 455	31 119	2 054	-185	28 880	4 380	142	24 358	
<b>20 I</b>	7 804	2 183	5 621	5 584	11 206	6 397	3 328	547	2 628	1 633	2 089	-2	-457	58	16	-532	
<b>II</b>	7 613	1 935	5 678	3 993	9 671	6 208	3 199	526	3 228	-292	4 553	-11	-4 855	1 743	13	-6 611	
<b>III</b>	7 656	1 956	5 700	5 154	10 854	6 276	3 193	345	1 913	2 320	473	2	1 849	280	12	1 557	
<b>IV</b>	7 995	1 841	6 154	8 351	14 505	6 579	3 385	827	3 518	3 582	-159	-1 747	1 994	-501	15	2 480	
<b>21 I</b>	7 533	1 821	5 712	6 080	11 792	6 386	3 287	463	1 961	2 982	-16	4 730	7 728	427	15	7 286	
<b>II</b>	7 464	1 715	5 749	4 525	10 274	5 973	2 880	1 521	1 333	1 447	185	-666	596	120	17	459	
<b>III</b>	7 276	1 742	5 534	5 671	11 205	6 400	3 297	478	1 210	3 117	16	967	4 068	408	16	3 644	
<b>IV</b>	7 387	1 890	5 496	6 963	12 460	6 777	3 466	1 063	1 654	2 966	693	581	2 854	-224	19	3 059	
<b>22 I</b>	7 376	2 013	5 363	6 222	11 585	6 158	3 140	428	1 200	3 799	19	0	3 780	603	18	3 159	
<b>II</b>	7 928	2 350	5 577	7 685	13 262	6 201	3 114	177	1 312	5 572	-442	-13	6 001	378	22	5 601	
<b>III</b>	8 854	2 833	6 021	8 167	14 188	6 180	3 148	150	1 126	6 732	6	15	6 741	796	19	5 926	
<b>IV</b>	12 317	4 843	7 474	6 706	14 179	6 467	3 378	513	1 195	6 004	759	-99	5 146	372	29	4 745	
<b>23 I</b>	15 918	7 838	8 080	7 200	15 280	6 442	3 290	315	1 228	7 294	188	89	7 196	1 082	29	6 085	
<b>II</b>	19 386	10 338	9 048	6 911	15 959	6 500	3 339	491	1 230	7 738	116	12	7 634	1 076	36	6 522	
<b>III</b>	22 195	12 187	10 009	5 656	15 665	6 611	3 401	467	1 282	7 305	354	-22	6 929	1 303	40	5 586	
<b>IV</b>	23 888	13 781	10 107	7 783	17 890	7 037	3 637	356	1 715	8 781	1 398	-263	7 121	919	37	6 165	

Véanse notas al final del capítulo.

**4. ENTIDADES DE CRÉDITO Y EFC**  
**C) Cuenta de resultados**

**4.37 Productos financieros.**  
**Entidades de depósito**

Millones de euros

	Total +10+11 1=2+3=4+9+	En euros 2	En moneda extranjera 3	Productos de inversiones crediticias					Cartera de valores excepto renta variable (a) 9	Rectificaciones por operaciones de cobertura 10	Otros productos financieros 11
				Total	Sistema crediticio	Administraciones Públicas	Otros sectores residentes	Sectores no residentes			
				4	5	6	7	8			
<b>18</b>	32 647	22 338	2 019	26 280	741	947	21 990	2 603	4 697	23	1 611
<b>19</b>	32 948	...	...	27 180	758	752	22 520	3 150	3 970	316	1 441
<b>20</b>	31 067	...	...	25 168	611	626	21 426	2 505	3 275	48	2 523
<b>21</b>	29 659	...	...	23 288	439	505	20 415	1 930	3 124	-617	3 802
<b>22</b>	36 475	...	...	29 154	1 643	618	22 113	4 779	7 395	-3 332	3 151
<b>22 I-IV</b>	36 475	...	...	29 154	1 643	618	22 113	4 779	7 395	-3 332	3 151
<b>23 I-IV</b>	81 388	...	...	64 885	6 745	1 808	39 961	16 371	8 983	663	6 646
<b>20 I</b>	7 804	...	...	6 423	186	162	5 320	756	893	116	351
<b>II</b>	7 613	...	...	6 296	143	157	5 310	687	889	-59	480
<b>III</b>	7 656	...	...	6 101	152	155	5 241	553	683	43	823
<b>IV</b>	7 995	...	...	6 347	131	152	5 555	510	810	-52	869
<b>21 I</b>	7 533	...	...	5 984	108	126	5 261	489	689	-13	849
<b>II</b>	7 464	...	...	5 812	103	132	5 087	490	874	-215	982
<b>III</b>	7 276	...	...	5 752	106	113	5 040	493	623	-84	974
<b>IV</b>	7 387	...	...	5 741	121	135	5 027	458	939	-306	996
<b>22 I</b>	7 376	...	...	5 641	109	115	4 845	571	896	-223	1 037
<b>II</b>	7 928	...	...	6 041	152	118	4 980	791	1 534	-708	1 049
<b>III</b>	8 854	...	...	7 269	325	152	5 538	1 255	1 357	-304	516
<b>IV</b>	12 317	...	...	10 203	1 057	233	6 750	2 162	3 608	-2 097	549
<b>23 I</b>	15 918	...	...	12 881	1 245	313	8 219	3 105	1 476	317	1 169
<b>II</b>	19 386	...	...	15 481	1 665	381	9 748	3 687	2 568	-336	1 625
<b>III</b>	22 195	...	...	17 676	1 832	578	10 650	4 616	2 225	409	1 827
<b>IV</b>	23 888	...	...	18 847	2 002	537	11 344	4 963	2 714	274	2 024

Véanse notas al final del capítulo.

**4. ENTIDADES DE CRÉDITO Y EFC**  
**C) Cuenta de resultados**

**4.38 Costes financieros.**  
**Entidades de depósito**

Millones de euros

	Total +10+11+12 1=2+3=4+9	En euros 2	En moneda extranjera 3	Gastos por intereses					Empréstitos, otros valores negociab. y financ. subordin. (a) 9	Rectificaciones por operaciones de cobertura 10	Otros costes financieros 11	Comisiones de producción (b) 12
				Total	Sistema crediticio	Administraciones Públicas	Otros sectores residentes	Sectores no residentes				
				4	5	6	7	8				
<b>18</b>	9 370	5 667	1 300	6 158	1 015	140	3 678	1 326	3 664	-1 630	1 134	...
<b>19</b>	9 682	...	...	5 828	724	166	3 227	1 712	3 657	-1 301	1 456	...
<b>20</b>	7 915	...	...	3 930	584	152	2 277	918	3 692	-1 391	1 647	...
<b>21</b>	7 168	...	...	2 830	434	143	1 690	563	3 024	-1 088	2 311	...
<b>22</b>	12 040	...	...	5 844	952	191	1 982	2 719	3 942	-98	2 154	...
<b>22 I-IV</b>	12 040	...	...	5 844	952	191	1 982	2 719	3 942	-98	2 154	...
<b>23 I-IV</b>	44 144	...	...	30 333	5 585	1 732	8 797	14 220	6 881	4 856	1 934	...
<b>20 I</b>	2 183	...	...	1 222	170	38	658	355	939	-305	317	...
<b>II</b>	1 935	...	...	1 009	145	37	610	217	919	-320	317	...
<b>III</b>	1 956	...	...	937	140	38	588	170	926	-364	450	...
<b>IV</b>	1 841	...	...	763	129	38	421	176	907	-402	562	...
<b>21 I</b>	1 821	...	...	826	113	37	548	129	757	-278	506	...
<b>II</b>	1 715	...	...	661	101	36	407	117	750	-266	556	...
<b>III</b>	1 742	...	...	689	144	35	340	170	750	-301	592	...
<b>IV</b>	1 890	...	...	653	76	35	394	147	768	-243	658	...
<b>22 I</b>	2 013	...	...	693	110	36	370	178	789	-262	742	...
<b>II</b>	2 350	...	...	907	159	35	384	329	853	-250	784	...
<b>III</b>	2 833	...	...	1 370	193	39	459	679	1 025	10	383	...
<b>IV</b>	4 843	...	...	2 874	491	81	769	1 533	1 275	404	244	...
<b>23 I</b>	7 838	...	...	5 069	1 211	169	1 332	2 356	1 480	822	430	...
<b>II</b>	10 338	...	...	7 140	1 464	389	1 896	3 391	1 594	1 128	453	...
<b>III</b>	12 187	...	...	8 333	1 358	534	2 466	3 975	1 814	1 380	498	...
<b>IV</b>	13 781	...	...	9 791	1 551	639	3 103	4 498	1 993	1 526	553	...

Véanse notas al final del capítulo.

4. ENTIDADES DE CRÉDITO Y EFC  
C) Cuenta de resultados

4.39 Detalle de los productos de la cartera de valores y de los costes de los valores emitidos. Entidades de depósito

Millones de euros

	Productos de la cartera de valores								Coste financiero de valores representativos de deuda emitida y financiaciones subordinadas			
	Total	Intereses de valores representativos de deuda					Intereses cartera negociac. renta fija (b)	Resultados cartera renta variable (a)	Total	Pagarés y efectos (c)	Valores representativos de deuda emitida (d)	De financiaciones subordinadas
		Total	Entidades cto residentes	Administraciones públicas	Otros sectores residentes	Sectores no residentes						
1	2	3	4	5	6	7	8	9	10	11	12	
18	16 472	4 697	169	2 983	171	1 373	...	11 775	3 664	-	3 125	540
19	18 043	3 970	129	2 290	123	1 428	...	14 073	3 657	-	3 117	540
20	13 073	3 275	156	1 682	111	1 326	...	9 798	3 692	-	3 106	586
21	12 649	3 124	97	1 487	148	1 392	...	9 525	3 024	-	2 462	563
22	23 218	7 395	172	4 305	112	2 806	...	15 823	3 942	-	3 292	650
22 I-IV	23 218	7 395	172	4 305	112	2 806	...	15 823	3 942	-	3 292	650
23 I-IV	25 696	8 983	402	4 255	193	4 133	...	16 713	6 881	-	6 062	819
20 III	2 325	683	27	376	26	254	...	1 642	926	-	800	127
IV	6 277	810	29	404	24	352	...	5 468	907	-	705	202
21 I	2 283	689	23	326	38	302	...	1 594	757	-	621	136
II	2 747	874	23	448	42	361	...	1 873	750	-	611	139
III	2 409	623	17	238	29	339	...	1 786	750	-	619	131
IV	5 210	939	34	475	40	390	...	4 271	768	-	610	158
22 I	3 043	896	30	394	28	444	...	2 147	789	-	629	160
II	6 243	1 534	35	728	21	750	...	4 709	853	-	696	157
III	6 030	1 357	36	590	45	685	...	4 673	1 025	-	861	164
IV	7 902	3 608	71	2 594	18	926	...	4 294	1 275	-	1 107	168
23 I	6 306	1 476	81	612	55	728	...	4 830	1 480	-	1 313	166
II	6 767	2 568	120	1 227	36	1 184	...	4 199	1 594	-	1 405	190
III	4 417	2 225	139	973	43	1 070	...	2 191	1 814	-	1 590	223
IV	8 207	2 714	62	1 443	59	1 150	...	5 492	1 993	-	1 754	239

Véanse notas al final del capítulo.

4. ENTIDADES DE CRÉDITO Y EFC  
C) Cuenta de resultados

4.40 Otros productos y gastos ordinarios. Entidades de depósito

Millones de euros

	Comisiones											Beneficio neto:		
	Neto	Neto	De las que:				De las que:				Operaciones moneda extranjera	Otras operaciones financieras	Otros productos de explotación neto	
			Comisiones percibidas	Por servicios cobros y pagos	Por servicios de valores	Por comercializaciones	Otras	Comisiones pagadas	Comisiones cedidas (a)	Por operaciones con valores				Otras (b)
+13 1=2+12+	2	3	4	5	6	7	8	9	10	11	12	13	14	
18	12 724	12 169	14 882	4 229	515	4 274	3 327	2 713	...	332	2 381	-66	2 127	-1 505
19	12 166	12 260	15 134	4 307	541	4 334	3 141	2 874	...	337	2 537	-664	2 220	-1 650
20	13 285	12 373	15 156	4 222	648	4 305	2 700	2 782	...	393	2 389	-24	2 691	-1 757
21	13 715	13 927	17 323	4 791	714	5 141	2 788	3 396	...	505	2 891	100	1 800	-2 112
22	12 958	13 813	17 503	4 930	616	5 404	2 641	3 690	...	498	3 192	-1 407	2 550	-1 999
22 I-IV	12 958	13 813	17 503	4 930	616	5 404	2 641	3 690	...	498	3 192	-1 407	2 550	-1 999
23 I-IV	10 837	13 169	16 811	4 356	577	5 257	2 491	3 642	...	471	3 162	-290	717	-2 759
20 I	4 090	3 202	3 912	1 081	166	1 132	756	710	...	78	632	-187	889	186
II	2 800	2 957	3 600	975	182	1 008	583	643	...	113	530	-38	605	-724
III	3 512	3 033	3 711	1 097	131	1 044	672	678	...	96	582	-151	573	58
IV	2 883	3 182	3 932	1 069	169	1 121	688	750	...	106	645	352	625	-1 276
21 I	4 486	3 325	4 032	1 121	157	1 194	729	707	...	89	618	112	1 040	9
II	2 652	3 404	4 179	1 184	160	1 228	687	775	...	93	683	10	177	-938
III	3 885	3 517	4 440	1 224	229	1 220	756	924	...	172	751	-135	534	-30
IV	2 692	3 682	4 672	1 263	167	1 500	616	990	...	151	838	113	49	-1 152
22 I	4 075	3 475	4 358	1 174	183	1 400	627	883	...	123	759	-152	702	49
II	2 976	3 598	4 496	1 295	164	1 361	709	898	...	119	779	-70	321	-872
III	3 494	3 389	4 339	1 282	132	1 325	629	950	...	117	833	-485	484	106
IV	2 412	3 351	4 310	1 178	137	1 318	677	959	...	138	821	-700	1 043	-1 282
23 I	2 370	3 476	4 394	1 146	184	1 352	656	917	...	121	796	-491	469	-1 084
II	2 712	3 408	4 317	1 175	149	1 348	649	909	...	99	810	900	-975	-621
III	3 465	3 154	4 121	1 176	116	1 295	574	967	...	126	841	874	-744	181
IV	2 291	3 131	3 979	859	128	1 261	612	848	...	124	715	-1 573	1 968	-1 235

Véanse notas al final del capítulo.



**4. ENTIDADES DE CRÉDITO Y EFC**  
**C) Cuenta de resultados**

**4.41 Estructura de la cuenta de resultados.**  
**Entidades de depósito residentes y sucursales en el extranjero**

Millones de euros

	1	2	3	4	5	6	7		8	9	10	11	12	13	14	15	16
							Gastos explotación	del cual de personal									
<b>18</b>	33 884	9 734	24 150	25 239	49 390	26 815	14 102	2 210	3 167	17 197	2 192	132	15 137	2 195	66	12 877	
<b>19</b>	34 688	10 510	24 179	27 077	51 256	27 333	14 434	2 845	4 109	16 968	2 233	738	15 473	1 325	73	14 075	
<b>20</b>	32 593	8 422	24 172	24 022	48 193	26 406	13 693	2 257	11 720	7 810	6 952	-1 762	-905	1 752	56	-2 713	
<b>21</b>	31 268	7 431	23 837	24 758	48 595	26 929	13 797	3 521	6 230	11 914	878	5 634	16 670	993	67	15 611	
<b>22</b>	39 524	13 286	26 238	30 406	56 644	26 826	13 823	1 306	4 919	23 592	339	-106	23 147	2 518	88	20 541	
<b>22 I-IV</b>	39 524	13 286	26 238	30 406	56 644	26 826	13 823	1 306	4 919	23 592	339	-106	23 147	2 518	88	20 541	
<b>23 I-IV</b>	87 410	47 839	39 571	29 547	69 118	28 663	14 946	1 621	5 647	33 187	2 051	-200	30 937	4 961	142	25 834	
<b>20 I</b>	8 251	2 396	5 854	5 816	11 670	6 642	3 483	511	2 712	1 805	2 088	-3	-286	108	16	-411	
<b>II</b>	7 993	2 057	5 936	4 249	10 185	6 427	3 337	552	3 389	-183	4 553	-13	-4 749	1 791	13	-6 553	
<b>III</b>	8 001	2 037	5 964	5 391	11 356	6 511	3 329	362	1 981	2 503	469	1	2 035	329	12	1 694	
<b>IV</b>	8 349	1 932	6 417	8 566	14 983	6 827	3 544	833	3 638	3 685	-158	-1 747	2 095	-477	15	2 557	
<b>21 I</b>	7 908	1 896	6 012	6 412	12 424	6 654	3 446	476	2 025	3 269	-16	4 730	8 015	511	15	7 489	
<b>II</b>	7 814	1 776	6 038	4 864	10 902	6 244	3 044	1 515	1 284	1 859	183	-666	1 009	137	17	855	
<b>III</b>	7 649	1 802	5 847	6 034	11 881	6 765	3 527	456	1 177	3 483	15	980	4 447	515	16	3 916	
<b>IV</b>	7 897	1 957	5 940	7 447	13 387	7 266	3 779	1 074	1 743	3 304	695	591	3 199	-170	19	3 350	
<b>22 I</b>	7 824	2 053	5 771	6 643	12 414	6 581	3 378	419	1 204	4 210	19	-1	4 191	707	18	3 466	
<b>II</b>	8 607	2 591	6 015	8 083	14 098	6 642	3 359	172	1 333	5 951	-445	-15	6 381	476	22	5 883	
<b>III</b>	9 711	3 217	6 494	8 607	15 100	6 653	3 419	155	1 179	7 113	6	12	7 119	894	19	6 205	
<b>IV</b>	13 382	5 424	7 958	7 074	15 031	6 950	3 667	560	1 203	6 318	760	-102	5 456	440	29	4 987	
<b>23 I</b>	17 324	8 699	8 624	7 749	16 373	6 910	3 567	350	1 257	7 857	186	88	7 758	1 230	29	6 499	
<b>II</b>	20 757	11 127	9 630	7 418	17 048	6 978	3 626	451	1 317	8 302	115	10	8 197	1 217	36	6 944	
<b>III</b>	23 914	13 294	10 621	6 161	16 782	7 157	3 751	467	1 325	7 834	353	-26	7 455	1 450	40	5 965	
<b>IV</b>	25 415	14 718	10 697	8 218	18 915	7 619	4 002	354	1 748	9 194	1 396	-271	7 526	1 063	37	6 426	

Véanse notas al final del capítulo.

**4. ENTIDADES DE CRÉDITO Y ESTABLECIMIENTOS FINANCIEROS DE CRÉDITO**  
**D) Cuadros complementarios**

**4.45 Entidades de crédito y EFC**  
**Número de entidades**

Número de entidades

	Total (a) (b)	Entidades de depósito			Crédito oficial	EFC/ECAOL			ESIS Sistémicas
		Total	Entidades españolas	Sucursales extranjeras		Total	Establecimientos financieros de crédito (EFC)	ECAOL	
	1=2+5+6+9	2=3+4	3	4	5	6=7+8	7	8	9
<b>17</b>	245	205	122	83	1	39	39	-	...
<b>18</b>	238	198	115	83	1	39	39	-	...
<b>19</b>	232	195	114	81	1	36	36	-	...
<b>20</b>	226	191	113	78	1	34	34	-	...
<b>21</b>	228	194	110	84	1	33	33	-	...
<b>22</b>	227	190	110	80	1	34	34	-	2
<b>21 II</b>	225	191	112	79	1	33	33	-	...
<b>III</b>	227	193	112	81	1	33	33	-	...
<b>IV</b>	228	194	110	84	1	33	33	-	...
<b>22 I</b>	227	193	111	82	1	33	33	-	...
<b>II</b>	227	192	111	81	1	34	34	-	...
<b>III</b>	229	192	111	81	1	35	35	-	1
<b>IV</b>	227	190	110	80	1	34	34	-	2
<b>23 I</b>	225	188	110	78	1	34	34	-	2
<b>II</b>	226	188	110	78	1	35	35	-	2
<b>III</b>	226	188	110	78	1	35	35	-	2
<b>IV</b>	223	185	109	76	1	35	35	-	2

Véanse notas al final del capítulo.

**4. ENTIDADES DE CRÉDITO Y EFC**  
**D) Cuadros complementarios**

**4.46 Entidades de crédito y EFC.**  
**Número de empleados**

Número de empleados

	Total (a)	Entidades de depósito	Crédito oficial	EFC/ECAOL(b)		
				Total	Establecimientos financieros de crédito	ECAOL
	1=2+3+6	2	3	4=5+6	5	6
03	245 157	239 103	295	5 759	5 759	...
04	247 471	241 164	291	6 016	6 016	...
05	254 411	247 765	290	6 356	6 356	-
06	263 682	256 585	294	6 803	6 803	-
07	277 311	269 920	278	7 113	7 113	-
08	278 301	270 855	296	7 150	7 150	-
09	269 475	263 093	307	6 075	6 075	-
10	263 715	257 578	322	5 815	5 815	-
11	248 093	242 726	320	5 047	5 047	-
12	236 504	231 389	313	4 802	4 802	-
13	217 878	212 991	310	4 577	4 577	-
14	208 291	203 305	321	4 665	4 665	-
15	202 961	197 833	317	4 811	4 811	-
16	194 283	189 280	308	4 695	4 695	-
17	190 451	185 297	324	4 830	4 830	-
18	187 182	181 999	309	4 874	4 874	-
19	181 575	176 838	320	4 417	4 417	-
20	179 511	175 185	331	3 995	3 995	-
21	168 352	164 101	327	3 924	3 924	-
22	162 740	158 317	338	3 922	3 922	-

Véanse notas al final del capítulo.

**4. ENTIDADES DE CRÉDITO Y EFC**  
**D) Cuadros complementarios**

**4.47 Número de oficinas operativas y de representación de las  
entidades de crédito residentes y del Banco de España (a)**

Número de oficinas

	Banco de España	Entidades de crédito y establecimientos financieros de crédito					Oficinas de representación		
		Total	Oficinas en España			Oficinas en el extranjero	En el extranjero de entidades residentes	En España de entidades no residentes	
			Total	Entidades de depósito	Crédito oficial				EFC
	1	2=3+7	3=4+5+6	4	5	6	7	8	9
17	16	27 623	27 480	27 320	1	159	143	67	38
18	16	26 319	26 166	26 011	1	154	153	65	38
19	16	24 197	24 004	23 851	1	152	193	67	35
20	16	22 589	22 392	22 299	1	92	197	64	31
21	16	19 312	19 104	19 015	1	88	208	63	26
22	16	17 945	17 735	17 648	1	86	210	59	27
21 /	16	21 114	20 914	20 823	1	90	200	62	27
21 //	16	20 626	20 421	20 330	1	90	205	63	27
21 ///	16	19 312	19 104	19 015	1	88	208	63	26
22 /	16	18 766	18 556	18 467	1	88	210	63	26
22 //	16	18 322	18 113	18 025	1	87	209	62	25
22 ///	16	18 110	17 901	17 813	1	87	209	62	26
22 ///	16	17 945	17 735	17 648	1	86	210	59	27
23 /	16	17 863	17 652	17 569	1	82	211	56	28
23 //	16	17 808	17 597	17 517	1	79	211	56	29
23 ///	16	17 748	17 537	17 458	1	78	211	56	29
23 ///	16	17 892	17 679	17 603	1	75	213	56	28

Véanse notas al final del capítulo.

**4. ENTIDADES DE CRÉDITO Y EFC  
D) Cuadros complementarios**

**4.48 Entidades de crédito y EFC.  
Número de oficinas por  
Comunidades Autónomas**

Datos referidos a Diciembre de 2023

Número de oficinas

	Banco de España	Entidades de Crédito y EFC/ Credit Institutions and CFIs			
		Oficinas en España/ Branches in Spain	Entidades de depósito/ Deposit-taking institutions	Otras entidades de crédito y EFC/ Other credit institutions and CFIs	
	1	2=3+4	3	4	
País Vasco . . . . .	1	975	971	4	País Vasco
Cataluña . . . . .	1	2 167	2 158	9	Cataluña
Galicia . . . . .	1	1 015	1 011	4	Galicia
Andalucía . . . . .	2	3 138	3 122	16	Andalucía
Asturias, Principado de . . . . .	1	458	455	3	Asturias, Principado de
Cantabria . . . . .	-	210	210	-	Cantabria
Rioja, La . . . . .	-	204	204	-	Rioja, La
Murcia, Región de . . . . .	1	536	534	2	Murcia, Región de
Comunitat Valenciana . . . . .	2	1 712	1 707	5	Comunitat Valenciana
Aragón . . . . .	1	841	839	2	Aragón
Castilla-La Mancha . . . . .	-	1 101	1 101	-	Castilla-La Mancha
Canarias . . . . .	2	611	607	4	Canarias
Navarra, Comunidad Foral de . . . . .	-	403	403	-	Navarra, Comunidad Foral de
Extremadura . . . . .	1	665	664	1	Extremadura
Balears, Illes . . . . .	1	425	424	1	Balears, Illes
Madrid, Comunidad de . . . . .	1	1 953	1 928	25	Madrid, Comunidad de
Castilla y León . . . . .	1	1 242	1 242	-	Castilla y León
Ceuta y Melilla . . . . .	-	23	23	-	Ceuta and Melilla
<b>TOTAL EN ESPAÑA . . . . .</b>	<b>16</b>	<b>17 679</b>	<b>17 603</b>	<b>76</b>	<b>TOTAL IN SPAIN</b>

December 2023 Data

**4.48 Credit Institutions and CFIs  
Number of branches by  
Regional (autonomous) governments**

Number of branches

**4. CREDIT INSTITUTIONS AND CFIs  
D) Supplementary tables**

4. ENTIDADES DE CRÉDITO Y EFC  
D) Cuadros complementarios

4.49 Entidades de crédito y EFC.  
Número de oficinas por provincias

Datos referidos a Diciembre de 2023

Número de oficinas

	Banco de España	Entidades de Crédito y EFC/ Credit Institutions and CFIs			
		Oficinas en España/ Branches in Spain	Entidades de depósito/ Deposit-taking institutions	Otras entidades de crédito y EFC Other credit institutions and CFIs	
	1	2=3+4	3	4	
Álava . . . . .	-	152	152	-	Álava
Albacete . . . . .	-	208	208	-	Albacete
Alacant . . . . .	1	599	597	2	Alacant
Almería . . . . .	-	305	304	1	Almería
Asturias . . . . .	1	458	455	3	Asturias
Ávila . . . . .	-	92	92	-	Ávila
Badajoz . . . . .	1	483	482	1	Badajoz
Balears, Illes . . . . .	1	425	424	1	Balears, Illes
Barcelona . . . . .	1	1 482	1 473	9	Barcelona
(capital) . . . . .	1	520	512	8	(capital)
Burgos . . . . .	-	230	230	-	Burgos
Cáceres . . . . .	-	182	182	-	Cáceres
Cádiz . . . . .	-	340	337	3	Cádiz
Cantabria . . . . .	-	210	210	-	Cantabria
Castelló . . . . .	-	228	228	-	Castelló
Ciudad Real . . . . .	-	259	259	-	Ciudad Real
Córdoba . . . . .	-	339	338	1	Córdoba
Coruña, La . . . . .	1	405	402	3	Coruña, La
Cuenca . . . . .	-	163	163	-	Cuenca
Girona . . . . .	-	242	242	-	Girona
Granada . . . . .	-	423	423	-	Granada
Guadalajara . . . . .	-	126	126	-	Guadalajara
Gipuzkoa . . . . .	-	330	329	1	Gipuzkoa
Huelva . . . . .	-	215	214	1	Huelva
Huesca . . . . .	-	195	195	-	Huesca
Jaén . . . . .	-	340	339	1	Jaén
León . . . . .	-	229	229	-	León
Lleida . . . . .	-	225	225	-	Lleida
Lugo . . . . .	-	165	165	-	Lugo
Madrid . . . . .	1	1 953	1 928	25	Madrid
(capital) . . . . .	1	1 068	1 052	16	(capital)
Málaga . . . . .	1	577	573	4	Málaga
Murcia . . . . .	1	536	534	2	Murcia
Navarra . . . . .	-	403	403	-	Navarra
Ourense . . . . .	-	139	139	-	Ourense
Palencia . . . . .	-	74	74	-	Palencia
Palmas, Las . . . . .	1	282	278	4	Palmas, Las
Pontevedra . . . . .	-	306	305	1	Pontevedra
Rioja, La . . . . .	-	204	204	-	Rioja, La
Salamanca . . . . .	-	139	139	-	Salamanca
Tenerife . . . . .	1	329	329	-	Tenerife
Segovia . . . . .	-	96	96	-	Segovia
Sevilla . . . . .	1	599	594	5	Sevilla
Soria . . . . .	-	66	66	-	Soria
Tarragona . . . . .	-	218	218	-	Tarragona
Teruel . . . . .	-	161	161	-	Teruel
Toledo . . . . .	-	345	345	-	Toledo
València . . . . .	1	885	882	3	València
Valladolid . . . . .	1	226	226	-	Valladolid
Bizkaia . . . . .	1	493	490	3	Bizkaia
Zamora . . . . .	-	90	90	-	Zamora
Zaragoza . . . . .	1	485	483	2	Zaragoza
Ceuta y Melilla . . . . .	-	23	23	-	Ceuta and Melilla
<b>TOTAL NACIONAL . . . . .</b>	<b>16</b>	<b>17 679</b>	<b>17 603</b>	<b>76</b>	<b>NATIONAL TOTAL</b>
Extranjero . . . . .	-	213	199	14	Foreign branches
<b>TOTAL . . . . .</b>	<b>16</b>	<b>17 892</b>	<b>17 802</b>	<b>90</b>	<b>TOTAL</b>

December 2023 Data

4.49 Credit institutions and CFIs  
Number of branches by provinces

Number of branches

4. CREDIT INSTITUTIONS AND CFIs.  
D) Supplementary tables





**4. ENTIDADES DE DEPÓSITO**

**4.55 Pasivo. Otros sectores residentes**

**A) Balance agregado según los estados de supervisión**

Millones de euros

	Del cual:		Depósitos a la vista (b)	Depósitos a plazo y preaviso	Cesión temporal de activos	Pasivos por transferencia de activos (c)	Pasivos financieros híbridos (d)	Depósitos subordinados (e)	Otros pasivos	Promemoria: Depósitos distribuidos por provincias. Entidades de depósito (f)
	Total	En moneda extranjera								
	(a)	(2)								
	6+7+8+9 1=3+4+5+	2	3	4	5	6	7	8	9	10
<b>18</b>	1 203 246	15 406	931 179	231 383	22 893	10 748	6 808	233	...	1 165 030
<b>19</b>	1 252 423	17 672	1 021 154	196 546	18 995	9 218	6 260	250	...	1 218 981
<b>20</b>	1 364 284	20 981	1 164 348	160 301	21 444	13 025	4 933	233	...	1 329 870
<b>21</b>	1 420 288	22 820	1 264 596	117 072	20 798	13 181	4 608	33	...	1 390 015
<b>22</b>	1 436 964	21 591	1 293 698	109 191	12 541	12 673	8 828	33	...	1 410 799
<b>22 Sep</b>	1 436 726	21 021	1 296 661	105 107	15 394	12 640	6 892	33	...	1 409 183
<b>Oct</b>	1 422 010	20 604	1 280 486	107 213	14 739	12 240	7 299	33	...	...
<b>Nov</b>	1 428 281	21 045	1 284 189	106 578	16 570	12 768	8 143	33	...	...
<b>Dic</b>	1 436 964	21 591	1 293 698	109 191	12 541	12 673	8 828	33	...	1 410 799
<b>23 Ene</b>	1 412 580	21 326	1 266 125	108 918	15 365	12 189	9 950	33	...	...
<b>Feb</b>	1 393 906	19 439	1 246 726	109 901	14 022	11 961	11 262	33	...	...
<b>Mar</b>	1 396 723	20 608	1 241 674	119 292	12 437	10 742	12 545	33	...	1 372 124
<b>Abr</b>	1 389 214	20 158	1 225 250	125 530	14 130	10 849	13 422	33	...	...
<b>May</b>	1 390 883	20 243	1 216 911	135 151	14 073	10 520	14 194	33	...	...
<b>Jun</b>	1 407 482	20 002	1 223 855	143 621	13 921	10 765	15 286	33	...	1 382 907
<b>Jul</b>	1 392 542	19 952	1 198 937	152 877	13 515	11 089	16 089	33	...	...
<b>Ago</b>	1 391 335	19 574	1 191 590	158 751	13 137	11 333	16 490	33	...	...
<b>Sep</b>	1 402 296	18 565	1 193 595	166 720	12 871	12 134	16 942	33	...	1 376 383
<b>Oct</b>	1 388 452	18 359	1 168 303	175 034	15 304	12 191	17 586	33	...	...
<b>Nov</b>	1 403 295	19 069	1 173 189	184 416	15 227	12 378	18 052	33	...	...
<b>Dic</b>	1 437 850	21 185	1 194 499	198 020	14 951	12 096	18 253	33	...	1 413 514
<b>24 Ene</b>	P 1 417 851	19 375	1 166 057	204 880	17 215	10 696	18 970	33	...	...

Veáanse notas al final del capítulo

**4. ENTIDADES DE DEPÓSITO**

**4.56 Otros activos no sectorizados**

**A) Balance agregado según los estados de supervisión**

Millones de euros

	Activo Fijo							Activo Obra Benéfica Social	Periodificación y otros activos				
	Total	Mobiliario (b)	Inmuebles (b)	Derechos s/bienes de arrendamiento financiero (b)	Activos cedidos en arrendamiento operativo	Activos no corrientes en venta	Activo intangible		Total	Periodificación			Otros activos (a)
										Total	Devenido de productos	Otros	
+5+6+7 1=2+3+4	2	3	4	5	6	7	8	9=10+13	10=11+	11	12	13	
<b>18</b>	39 462	4 863	13 780	...	760	15 496	4 563	17	234 804	5 684	2 653	3 031	229 121
<b>19</b>	44 031	5 122	24 572	...	898	8 995	4 444	17	247 423	6 372	2 493	3 878	241 051
<b>20</b>	43 271	5 059	23 326	...	970	9 168	4 749	17	243 322	6 460	2 335	4 125	236 863
<b>21</b>	38 440	4 785	21 391	...	1 063	6 597	4 604	17	227 783	5 505	2 511	2 995	222 278
<b>22</b>	36 962	4 801	20 642	...	1 134	5 492	4 893	17	266 688	7 052	4 214	2 838	259 636
<b>22 Sep</b>	36 851	4 715	20 438	...	1 111	5 989	4 599	17	296 501	6 808	3 382	3 426	289 692
<b>Oct</b>	36 593	4 713	20 308	...	1 114	5 863	4 595	17	286 575	7 190	3 833	3 357	279 385
<b>Nov</b>	36 657	4 727	20 460	...	1 117	5 685	4 669	17	276 629	7 786	4 288	3 498	268 843
<b>Dic</b>	36 962	4 801	20 642	...	1 134	5 492	4 893	17	266 688	7 052	4 214	2 838	259 636
<b>23 Ene</b>	36 674	4 797	20 474	...	1 127	5 439	4 836	17	253 299	7 094	4 440	2 654	246 205
<b>Feb</b>	36 548	4 719	20 403	...	1 130	5 475	4 821	17	265 877	8 050	5 063	2 987	257 827
<b>Mar</b>	36 589	4 712	20 567	...	1 136	5 371	4 804	17	254 713	8 286	5 193	3 093	246 427
<b>Abr</b>	36 439	4 690	20 519	...	1 137	5 312	4 781	17	262 732	8 814	5 989	2 825	253 918
<b>May</b>	36 288	4 676	20 433	...	1 149	5 254	4 776	17	259 019	9 375	6 394	2 981	249 644
<b>Jun</b>	36 091	4 656	20 383	...	1 153	5 070	4 829	17	260 732	8 857	5 662	3 195	251 875
<b>Jul</b>	36 007	4 659	20 292	...	1 179	5 010	4 866	17	261 063	9 313	6 258	3 054	251 750
<b>Ago</b>	35 857	4 642	20 176	...	1 180	4 972	4 887	17	257 915	10 401	7 018	3 383	247 514
<b>Sep</b>	35 716	4 627	20 109	...	1 173	4 888	4 919	16	265 429	10 875	7 434	3 440	254 555
<b>Oct</b>	35 530	4 611	20 009	...	1 176	4 815	4 919	16	262 058	10 388	7 155	3 233	251 669
<b>Nov</b>	35 493	4 645	20 012	...	1 183	4 729	4 925	16	252 179	11 226	7 797	3 429	240 953
<b>Dic</b>	35 570	4 753	19 946	...	1 185	4 576	5 110	16	242 606	10 426	7 412	3 014	232 180
<b>24 Ene</b>	P 35 389	4 734	19 897	...	1 187	4 530	5 041	16	231 823	10 023	7 253	2 770	221 800

a. Véase detalle en cuadro 4.9

b. A partir de enero de 2018 los derechos sobre bienes de arrendamiento financiero se incluyen dentro de la columna de mobiliario e inmuebles. A partir de enero de 2019 se incluyen también los derechos de uso de los arrendamientos operativos, como consecuencia de la entrada en vigor de la NIIF16

**4. ENTIDADES DE CRÉDITO Y EFC (Información obtenida de los estados de supervisión)** **4.57 Entidades de depósito. Patrimonio neto, ajustes y correcciones de valor**  
**E) Balances de los componentes de entidades de crédito y EFC**

Millones de euros

	Total 10 1=2+9+	Patrimonio neto							Ajustes de valoración A.y P. financieros (b)	Correcciones de valor por deterioro activos (c)			Promemoria Pérdidas por deterioro de participaciones (f) 13
		Total 2=3+8	Fondos propios					Ajustes valoración (a)		Total 10	Del cual:		
			Total 3=4a7	Capital y fondo dotación 4	Reservas 5	Beneficios netos 6	Otras cuentas 7				Total para créditos (d) 11	Específica para créditos OSR (e) 12	
<b>18</b>	314 267	211 580	212 057	48 215	154 142	12 379	-2 679	-477	4 544	98 143	39 991	27 648	2 926
<b>19</b>	311 172	217 323	217 318	46 663	158 562	13 799	-1 706	5	3 153	90 696	32 976	22 372	1 588
<b>20</b>	314 410	209 200	211 969	46 714	165 971	-3 104	2 389	-2 769	2 112	103 098	37 297	24 257	6 823
<b>21</b>	297 190	205 599	210 294	45 774	151 049	14 120	-650	-4 694	-187	91 777	36 090	22 685	631
<b>22</b>	292 989	209 154	217 506	45 255	153 423	19 419	-590	-8 353	-3 406	87 242	28 719	18 233	363
<b>22 Sep</b>	290 970	205 138	214 340	45 795	154 741	14 682	-878	-9 202	-2 449	88 281	30 473	19 657	-300
<b>22 Oct</b>	290 834	205 840	215 000	45 837	154 811	15 476	-1 124	-9 160	-3 235	88 229	30 447	...	...
<b>22 Nov</b>	289 737	206 160	215 001	45 902	154 843	15 805	-1 549	-8 841	-4 221	87 798	29 957	...	...
<b>22 Dic</b>	292 989	209 154	217 506	45 255	153 423	19 419	-590	-8 353	-3 406	87 242	28 719	18 233	363
<b>23 Ene</b>	293 718	210 401	218 217	45 258	173 216	-177	-80	-7 816	-3 859	87 176	28 694	...	...
<b>23 Feb</b>	293 186	210 568	219 014	45 293	173 070	923	-272	-8 446	-4 549	87 168	28 666	...	...
<b>23 Mar</b>	292 123	209 664	217 569	45 203	163 733	6 089	2 544	-7 905	-4 103	86 562	28 092	17 998	121
<b>23 Abr</b>	293 787	210 617	218 456	45 244	163 614	7 966	1 632	-7 839	-3 605	86 774	28 328	...	...
<b>23 May</b>	293 964	211 362	219 106	45 271	163 277	8 985	1 573	-7 745	-4 246	86 849	28 414	...	...
<b>23 Jun</b>	295 444	214 477	222 495	45 129	161 744	12 636	2 986	-8 018	-5 197	86 164	28 158	18 083	171
<b>23 Jul</b>	295 697	216 511	224 286	45 153	161 680	14 590	2 863	-7 775	-6 560	85 747	27 735	...	...
<b>23 Ago</b>	299 640	218 234	225 888	45 160	161 916	16 133	2 679	-7 654	-4 514	85 920	27 850	...	...
<b>23 Sep</b>	298 825	216 303	224 082	45 124	160 607	18 194	158	-7 780	-3 537	86 059	27 764	17 925	468
<b>23 Oct</b>	300 603	217 194	224 767	45 221	161 030	19 730	-1 214	-7 573	-2 777	86 186	27 870	...	...
<b>23 Nov</b>	301 489	218 195	225 016	45 157	161 435	20 547	-2 124	-6 820	-2 852	86 146	27 862	...	...
<b>23 Dic</b>	304 514	221 747	228 307	45 135	160 657	24 361	-1 845	-6 560	-3 346	86 113	27 376	18 066	1 740
<b>24 Ene</b>	P 307 690	224 680	231 146	44 971	184 180	2 197	-202	-6 466	-3 396	86 406	27 430	...	...

Veáanse notas al final del capítulo

**4. ENTIDADES DE CRÉDITO Y EFC (Información obtenida de los estados de supervisión)**  
**E) Balances de los componentes de entidades de crédito y EFC**

**4.58 Entidades de depósito. Pasivos no sectorizados**

Millones de euros

	Pasivo Obra benéfico social 1	Periodificación y otros pasivos								
		Total 2=3+7+10	Fondos de provisión				Periodificación			Otros pasivos (a) 10
			Total 3=4+5+6	Pension 4	Impuestos 5	Otros 6	Total 7=8+9	Interes no vdos 8	Otras period. 9	
<b>18</b>	125	181 503	23 047	14 441	1 902	6 704	10 608	4 253	6 355	147 848
<b>19</b>	144	192 713	21 255	13 342	2 013	5 900	10 674	4 288	6 386	160 783
<b>20</b>	152	188 080	18 796	10 690	2 053	6 052	10 789	4 410	6 379	158 495
<b>21</b>	166	177 524	20 659	11 849	2 337	6 473	6 560	-90	6 651	150 305
<b>22</b>	192	211 455	16 633	8 591	2 329	5 713	10 320	2 795	7 525	184 502
<b>22 Sep</b>	182	234 682	17 087	9 174	2 354	5 559	5 368	-1 563	6 931	212 227
<b>22 Oct</b>	186	225 674	16 956	9 093	2 336	5 526	5 615	-1 341	6 956	203 103
<b>22 Nov</b>	188	220 549	16 765	9 019	2 290	5 455	7 483	229	7 254	196 301
<b>22 Dic</b>	192	211 455	16 633	8 591	2 329	5 713	10 320	2 795	7 525	184 502
<b>23 Ene</b>	198	215 487	16 401	8 426	2 337	5 637	11 814	3 677	8 136	187 272
<b>23 Feb</b>	204	215 924	16 195	8 333	2 277	5 585	10 726	4 079	6 647	189 004
<b>23 Mar</b>	211	211 304	15 915	7 997	2 265	5 653	11 403	4 669	6 734	183 985
<b>23 Abr</b>	221	206 828	15 855	7 936	2 256	5 663	11 998	5 338	6 661	178 974
<b>23 May</b>	217	212 181	15 778	7 863	2 268	5 647	12 515	5 810	6 705	183 888
<b>23 Jun</b>	225	226 419	15 712	7 723	2 307	5 681	13 066	6 527	6 539	197 641
<b>23 Jul</b>	234	226 219	15 477	7 560	2 298	5 619	13 597	7 254	6 343	197 145
<b>23 Ago</b>	242	212 429	15 422	7 504	2 299	5 619	15 146	8 384	6 762	181 861
<b>23 Sep</b>	250	219 795	15 328	7 341	2 297	5 690	15 814	8 641	7 173	188 653
<b>23 Oct</b>	253	218 086	15 204	7 277	2 286	5 641	16 247	9 115	7 133	186 635
<b>23 Nov</b>	251	212 697	15 205	7 197	2 328	5 680	17 109	9 561	7 548	180 383
<b>23 Dic</b>	252	200 368	15 110	7 238	2 302	5 570	17 632	9 918	7 714	167 626
<b>24 Ene</b>	P 260	209 296	14 925	7 041	2 288	5 595	18 279	9 738	8 540	176 093



4. ENTIDADES DE CRÉDITO Y EFC (Información obtenida de los estados de supervisión)  
E) Balances de los componentes de entidades de crédito y EFC

4.81 Establecimientos financieros de crédito. Activo

Millones de euros

	Total	Créditos			Valores distintos de acciones y participaciones		Acciones y participaciones		Activos no sectorizados		Promemoria		
		Residentes en España			Resto del mundo	Residentes en España	Resto del mundo	Residentes en España	Resto del mundo	Efectivo	Otros (b)	Del cual	
		Sistema crédito	AAPP	OSR (a)								Dudosos	Morosos (c)
					1=2a11	2	3	4	5	6	7		
<b>18</b>	62 034	1 967	540	51 200	5 317	4	-	157	82	0	2 765	2 827	...
<b>19</b>	62 314	2 083	364	50 958	5 302	3	-	952	150	0	2 504	2 802	...
<b>20</b>	50 326	1 113	392	41 305	4 122	3	-	538	182	0	2 671	2 760	...
<b>21</b>	52 820	710	360	42 783	4 838	7	-	591	696	0	2 834	3 041	...
<b>22</b>	55 901	1 352	527	45 429	4 002	147	-	606	622	0	3 216	2 767	...
<b>22 Sep</b>	54 203	1 280	714	43 695	4 135	7	-	607	619	0	3 146	2 829	...
<b>Oct</b>	53 791	1 509	802	43 416	3 702	8	-	607	618	0	3 128	2 830	...
<b>Nov</b>	54 248	1 434	560	44 212	3 713	8	-	607	617	0	3 097	2 857	...
<b>Dic</b>	55 901	1 352	527	45 429	4 002	147	-	606	622	0	3 216	2 767	...
<b>23 Ene</b>	53 408	1 214	460	43 484	3 644	147	-	606	621	4	3 226	2 659	...
<b>Feb</b>	53 004	1 564	446	42 835	3 442	148	-	606	622	16	3 326	2 636	...
<b>Mar</b>	53 514	993	446	43 828	3 515	200	-	606	624	70	3 233	2 908	...
<b>Abr</b>	53 459	1 550	558	43 500	3 437	201	-	606	299	42	3 266	2 914	...
<b>May</b>	53 140	1 167	574	43 702	3 311	197	-	603	161	63	3 361	2 898	...
<b>Jun</b>	54 507	902	413	45 181	3 447	227	-	606	162	146	3 424	2 924	...
<b>Jul</b>	53 542	1 053	536	44 206	3 302	228	-	606	161	14	3 435	2 889	...
<b>Ago</b>	52 857	1 266	578	43 412	3 196	228	-	606	162	4	3 406	2 850	...
<b>Sep</b>	53 584	1 492	510	43 769	3 370	228	-	606	164	41	3 405	3 019	...
<b>Oct</b>	52 326	1 020	667	42 909	3 374	228	-	606	164	39	3 321	2 999	...
<b>Nov</b>	53 370	1 367	615	43 506	3 451	223	-	606	204	52	3 346	3 060	...
<b>Dic</b>	56 312	1 514	933	45 970	3 660	229	-	629	206	10	3 162	3 085	...
<b>24 Ene</b>	P 52 651	1 031	698	43 461	3 264	233	-	629	207	84	3 045	2 936	...

Veáanse notas al final del capítulo

4. ENTIDADES DE CRÉDITO Y EFC (Información obtenida de los estados de supervisión)  
E) Balances de los componentes de entidades de crédito y EFC

4.82 Establecimientos financieros de crédito. Pasivo

Millones de euros

	Total	Depósitos				Pasivos no sectorizados			
		Total	Residentes en España			Resto del mundo	Valores distintos de acciones y particip.	Patrimonio, ajustes y correcc. (a)	Periodificación y otros pasivos (b)
			Sistema crédito	AAPP	OSR				
		1=3a9	2=3a6	3	4	5	6	7	8
<b>18</b>	62 034	52 409	35 987	5	9 521	6 896	31	7 407	2 188
<b>19</b>	62 314	51 820	39 055	2	7 443	5 321	32	7 968	2 494
<b>20</b>	50 326	41 577	30 927	1	5 188	5 461	31	6 732	1 986
<b>21</b>	52 820	43 068	32 091	0	4 552	6 425	32	7 485	2 234
<b>22</b>	55 901	45 065	33 924	1	4 196	6 944	31	8 097	2 707
<b>22 Sep</b>	54 203	43 339	31 992	0	4 758	6 588	31	8 128	2 705
<b>Oct</b>	53 791	43 362	31 920	1	4 711	6 731	31	8 180	2 217
<b>Nov</b>	54 248	43 933	32 151	1	4 658	7 123	31	8 198	2 085
<b>Dic</b>	55 901	45 065	33 924	1	4 196	6 944	31	8 097	2 707
<b>23 Ene</b>	53 408	42 856	31 777	1	4 149	6 928	33	8 096	2 423
<b>Feb</b>	53 004	42 419	31 454	1	4 082	6 882	35	8 156	2 395
<b>Mar</b>	53 514	42 556	31 195	1	4 138	7 222	36	8 197	2 724
<b>Abr</b>	53 459	42 700	31 358	1	4 092	7 249	35	8 194	2 531
<b>May</b>	53 140	42 074	30 625	1	4 028	7 420	33	8 303	2 730
<b>Jun</b>	54 507	43 176	31 671	1	3 977	7 526	31	8 185	3 116
<b>Jul</b>	53 542	42 747	31 359	1	3 928	7 459	31	8 151	2 613
<b>Ago</b>	52 857	42 075	30 706	1	3 856	7 512	31	8 204	2 547
<b>Sep</b>	53 584	42 387	31 115	1	3 584	7 686	31	8 288	2 878
<b>Oct</b>	52 326	42 172	30 779	1	3 543	7 849	32	8 320	1 802
<b>Nov</b>	53 370	43 492	31 835	1	3 469	8 187	32	8 115	1 731
<b>Dic</b>	56 312	45 522	34 143	2	3 433	7 945	32	7 866	2 892
<b>24 Ene</b>	P 52 651	42 930	31 815	2	3 389	7 724	32	7 896	1 793

Veáanse notas al final del capítulo

**4. ENTIDADES DE CRÉDITO Y EFC (Información obtenida de los estados de supervisión)**  
**E) Balances de los componentes de entidades de crédito y EFC**

**4.83 Establecimientos financieros de crédito**  
**Crédito. Otros sectores residentes.**

Millones de euros

	Total 1=4+5+9+10+11	Del cual:		Crédito comercial 4	5	Otros deudores a plazo			Deudores a la vista 9	Arrendamiento financiero 10	Dudosos (a),(b) 11	Ratio de dudosos (%) 12=(11/1)*100			
		A tipo variable 2	En moneda extranjera 3			Total	Del cual:	Adquis. tempor. activos 6					Deudores con garantía real 7	Del cual:	
															Con garantía hipotecaria 8
<b>18</b>	51 200	16 812	563	6 843	23 126	-	7 554	7 552	7 689	3 343	2 645	5,17			
<b>19</b>	50 958	16 852	779	7 718	21 054	-	7 704	7 703	8 310	3 554	2 616	5,13			
<b>20</b>	41 305	10 339	519	6 243	21 745	-	...	...	7 297	3 332	2 687	6,51			
<b>21</b>	42 783	10 144	483	6 292	21 608	-	...	...	8 582	3 354	2 948	6,89			
<b>22</b>	45 429	9 416	457	7 154	22 922	-	...	...	9 428	3 230	2 695	5,93			
<b>22 Sep</b>	43 695	9 859	483	6 490	22 626	-	...	...	8 591	3 242	2 747	6,29			
<b>Oct</b>	43 416	9 890	485	6 511	22 279	-	...	...	8 619	3 252	2 756	6,35			
<b>Nov</b>	44 212	10 112	496	6 657	22 601	-	...	...	8 812	3 325	2 817	6,37			
<b>Dic</b>	45 429	9 416	457	7 154	22 922	-	...	...	9 428	3 230	2 695	5,93			
<b>23 Ene</b>	43 484	9 140	443	6 944	21 637	-	...	...	9 151	3 135	2 616	6,02			
<b>Feb</b>	42 835	9 042	438	6 870	21 222	-	...	...	9 053	3 102	2 588	6,04			
<b>Mar</b>	43 828	9 156	369	6 068	22 971	-	...	...	8 698	3 251	2 840	6,48			
<b>Abr</b>	43 500	9 194	371	6 093	22 556	-	...	...	8 735	3 265	2 852	6,56			
<b>May</b>	43 702	9 274	374	6 146	22 576	-	...	...	8 810	3 293	2 877	6,58			
<b>Jun</b>	45 181	8 999	289	6 654	23 348	-	...	...	8 974	3 346	2 859	6,33			
<b>Jul</b>	44 206	8 945	287	6 613	22 506	-	...	...	8 920	3 325	2 842	6,43			
<b>Ago</b>	43 412	8 843	284	6 538	21 957	-	...	...	8 819	3 288	2 810	6,47			
<b>Sep</b>	43 769	8 351	341	6 182	23 118	-	...	...	8 795	2 726	2 948	6,74			
<b>Oct</b>	42 909	8 424	344	6 235	22 079	-	...	...	8 871	2 750	2 974	6,93			
<b>Nov</b>	43 506	8 591	351	6 359	22 262	-	...	...	9 047	2 805	3 033	6,97			
<b>Dic</b>	45 970	8 258	384	7 168	23 554	-	...	...	9 428	2 908	2 911	6,33			
<b>24 Ene</b>	P 43 461	8 056	375	6 993	21 593	-	...	...	9 198	2 837	2 840	6,53			

(a) Hasta mayo de 2005, esta columna recoge el total de dudosos (todos los sectores) y no sólo el de Otros Sectores Residentes

(b) Los Establecimientos Financieros de Crédito envían información trimestral, de forma que los datos correspondientes a los meses inter-trimestres son estimados

**4. ENTIDADES DE CRÉDITO Y EFC (Información obtenida de los estados de supervisión)**  
**E) Balances de los componentes de entidades de crédito y EFC**

**4.84 Establecimientos financieros de crédito**  
**Otros activos no sectorizados**

Millones de euros

	Activo fijo							Periodificación y otros activos				
	Total 1	Mobiliario 2	Inmuebles 3	Derechos s/bienes de arrendamiento financiero 4	Activos cedidos en arrendamiento operativo 5	Activos no corrientes en venta 6	Activo intangible 7	Total 8	Periodificación			Otros activos 12
									Total 9	Devengo de productos 10	Otros 11	
<b>18</b>	982	39	154	5	148	482	153	1 784	697	173	523	1 087
<b>19</b>	962	38	149	5	167	447	155	1 542	667	153	514	875
<b>20</b>	1 011	92	149	-	166	421	183	1 660	555	110	445	1 105
<b>21</b>	1 249	64	145	-	185	353	503	1 585	549	104	445	1 036
<b>22</b>	1 203	72	147	-	218	269	498	2 013	741	134	607	1 272
<b>22 Sep</b>	1 187	71	147	-	197	291	482	1 959	699	114	584	1 260
<b>Oct</b>	1 188	71	147	-	197	291	482	1 940	692	113	579	1 248
<b>Nov</b>	1 193	71	148	-	198	293	484	1 904	679	111	568	1 225
<b>Dic</b>	1 203	72	147	-	218	269	498	2 013	741	134	607	1 272
<b>23 Ene</b>	1 200	72	147	-	217	268	496	2 026	746	135	611	1 280
<b>Feb</b>	1 202	72	147	-	217	268	497	2 125	782	141	641	1 342
<b>Mar</b>	1 199	87	150	-	225	253	484	2 034	771	156	614	1 263
<b>Abr</b>	1 226	89	153	-	230	259	494	2 040	773	157	616	1 267
<b>May</b>	1 234	90	154	-	232	261	498	2 127	806	164	642	1 321
<b>Jun</b>	1 213	86	151	-	237	240	499	2 211	845	168	678	1 365
<b>Jul</b>	1 203	85	149	-	235	238	494	2 232	854	169	684	1 379
<b>Ago</b>	1 184	84	147	-	232	235	487	2 221	849	169	681	1 372
<b>Sep</b>	1 168	72	153	-	225	226	491	2 236	871	178	694	1 365
<b>Oct</b>	1 161	72	152	-	224	225	488	2 160	842	171	670	1 318
<b>Nov</b>	1 160	72	152	-	224	225	488	2 187	852	174	678	1 335
<b>Dic</b>	1 172	58	188	-	220	218	488	1 990	802	192	610	1 188
<b>24 Ene</b>	P 1 149	57	184	-	216	213	479	1 896	764	183	581	1 132

**4. ENTIDADES DE CRÉDITO Y EFC (Información obtenida de los estados de supervisión)**  
**E) Balances de los componentes de entidades de crédito y EFC**

**4.85 Establecimientos financieros de crédito**  
**Patrimonio neto, ajustes y correcciones de valor**

Millones de euros

	Total	Patrimonio neto						Ajustes de valoración A.y P. financieros (a)	Ajustes de valoración A.y P. financieros (b)	Correcciones de valor por deterioro activos (c)			Promemoria Pérdidas por deterioro de participaciones (f)
		Total	Fondos propios							Total	Del cual:		
			Capital y fondo dotación	Reservas	Beneficios netos	Otras cuentas	Total para créditos (d)				Específica para créditos OSR (e)		
												Total	
10	1=2+9+	2=3+8	3=4a7	4	5	6	7	8	9	10	11	12	13
<b>18</b>	7 407	6 089	6 105	2 856	2 425	1 034	-210	-16	-837	2 155	2 025	1 093	-
<b>19</b>	7 968	6 372	6 411	2 522	3 365	951	-427	-39	-543	2 140	2 007	1 113	-
<b>20</b>	6 732	4 923	4 988	1 377	3 216	718	-323	-65	-247	2 056	1 874	1 220	-
<b>21</b>	7 485	5 802	5 804	1 683	3 480	580	61	-2	-237	1 920	1 796	1 166	14
<b>22</b>	8 097	6 400	6 094	1 729	3 737	611	17	306	-133	1 831	1 744	1 109	1
<b>22 Sep</b>	8 128	6 548	6 332	1 718	3 944	606	63	217	-188	1 767	1 673	1 069	-
<b>Oct</b>	8 180	6 591	6 372	1 729	3 970	610	64	218	-189	1 779	1 684	...	...
<b>Nov</b>	8 198	6 605	6 386	1 733	3 978	611	64	219	-189	1 783	1 688	...	...
<b>Dic</b>	8 097	6 400	6 094	1 729	3 737	611	17	306	-133	1 831	1 744	1 109	1
<b>23 Ene</b>	8 096	6 398	6 092	1 729	3 736	611	17	306	-133	1 831	1 743	...	...
<b>Feb</b>	8 156	6 446	6 138	1 742	3 764	615	17	308	-134	1 844	1 757	...	...
<b>Mar</b>	8 197	6 412	6 132	1 764	4 269	76	24	279	-125	1 910	1 830	1 179	-
<b>Abr</b>	8 194	6 409	6 130	1 763	4 267	76	24	279	-125	1 909	1 829	...	...
<b>May</b>	8 303	6 495	6 212	1 787	4 324	77	24	283	-126	1 935	1 853	...	...
<b>Jun</b>	8 185	6 457	6 180	1 774	3 955	386	65	277	-102	1 830	1 762	1 136	-
<b>Jul</b>	8 151	6 430	6 154	1 767	3 939	384	65	276	-101	1 822	1 755	...	...
<b>Ago</b>	8 204	6 472	6 194	1 778	3 964	386	65	277	-102	1 834	1 766	...	...
<b>Sep</b>	8 288	6 504	6 236	1 733	3 922	516	65	268	-97	1 881	1 817	1 191	-
<b>Oct</b>	8 320	6 529	6 260	1 740	3 937	518	65	269	-98	1 889	1 824	...	...
<b>Nov</b>	8 115	6 368	6 105	1 697	3 840	506	64	263	-95	1 842	1 779	...	...
<b>Dic</b>	7 866	6 083	5 917	1 776	3 729	522	-110	166	-111	1 894	1 833	1 257	5
<b>24 Ene</b>	P 7 896	6 106	5 940	1 783	3 744	524	-111	167	-111	1 901	1 840	...	...

**4. ENTIDADES DE CRÉDITO Y EFC (Información obtenida de los estados de supervisión)**  
**E) Balances de los componentes de entidades de crédito y EFC**

**4.86 Establecimientos financieros de crédito**  
**Pasivos no sectorizados**

Millones de euros

	Total	Fondos de provisión				Periodificación			Otros pasivos
		Total	Pensiones	Impuestos	Otros	Total	Interes no vdos	Otras period.	
<b>18</b>	2 188	184	49	11	124	466	34	432	1 538
<b>19</b>	2 494	149	41	11	97	416	25	392	1 928
<b>20</b>	1 986	176	1	30	145	238	14	224	1 572
<b>21</b>	2 234	371	2	128	241	287	12	275	1 577
<b>22</b>	2 707	408	2	159	248	387	67	319	1 912
<b>22 Ago</b>	3 859	377	2	132	243	319	14	305	3 162
<b>Sep</b>	2 705	395	2	139	255	341	25	316	1 969
<b>Oct</b>	2 217	389	2	137	251	336	25	311	1 491
<b>Nov</b>	2 085	387	2	136	249	334	25	309	1 364
<b>Dic</b>	2 707	408	2	159	248	387	67	319	1 912
<b>23 Ene</b>	2 423	434	2	169	263	411	72	339	1 579
<b>Feb</b>	2 395	427	2	166	259	405	70	334	1 562
<b>Mar</b>	2 724	411	1	165	245	424	104	320	1 889
<b>Abr</b>	2 531	429	1	172	256	443	109	334	1 658
<b>May</b>	2 730	465	1	186	277	480	118	362	1 784
<b>Jun</b>	3 116	413	1	168	243	511	141	369	2 192
<b>Jul</b>	2 613	398	1	162	234	492	136	356	1 722
<b>Ago</b>	2 547	385	1	157	227	476	132	344	1 686
<b>Sep</b>	2 878	413	1	170	242	499	155	344	1 965
<b>Oct</b>	1 802	386	1	159	226	467	145	322	949
<b>Nov</b>	1 731	401	1	165	235	485	150	334	845
<b>Dic</b>	2 892	416	3	185	228	512	167	345	1 964
<b>24 Ene</b>	P 1 793	398	3	177	218	489	159	330	906

## NOTAS A LOS CUADROS DEL CAPÍTULO 4. ENTIDADES DE CRÉDITO Y ESTABLECIMIENTOS FINANCIEROS DE CRÉDITO

### Nota general

El capítulo 4 del *Boletín Estadístico* tiene por objeto la presentación de información relativa a las entidades de crédito más establecimientos financieros de crédito (EFC) en su conjunto, así como cada uno de los grupos que lo componen: entidades de depósito y EFC. La base fundamental sobre la que se elabora esta información son los estados reservados individuales relativos a la actividad en España que las entidades de crédito y EFC remiten al Banco de España por motivos de supervisión, conforme a los criterios y normas establecidos en la Circular Contable CBE 4/2017 y precedentes.

La información que recoge el capítulo 8 de este mismo Boletín recoge también información sobre la agrupación de entidades de crédito más EFC. La diferencia entre ambos conjuntos de datos se debe a que las fuentes de información de base para su elaboración son distintas. Así, mientras que, como ya se ha mencionado, los datos de este capítulo provienen de los estados financieros que las entidades que componen el mismo remiten al Banco de España por motivos de supervisión, los del capítulo 8 se han obtenido de los estados contables destinados a elaborar las estadísticas de la zona del euro y, por lo tanto, incorporan el marco conceptual común para todos los países que componen la Unión Económica y Monetaria (UEM). Aunque existen algunas diferencias tanto en la sectorización como en la valoración de los instrumentos, la configuración actual de ambos capítulos permite utilizarlos de manera complementaria.

Así, mientras que en este capítulo se puede encontrar un mayor detalle por instrumentos del crédito (comercial, hipotecario, etc.), de los depósitos (a la vista, a plazo, estructurados, etc.), de las cuentas de capital (capital, reservas, fondos especiales...) y de los otros activos y pasivos (periodificación, derivados...), en el capítulo 8 el mayor detalle que figura es por sectores de contrapartida y residencia, con la indicación de si los hogares e ISFLSH, las sociedades no financieras y los otros intermediarios financieros son residentes en España, en otros países de la zona del euro o en el resto del mundo (en este caso, sin detalle de la contrapartida).

Sobre unos y otros desarrollos se llama la atención del lector para que se beneficie de la citada complementariedad.

### Cuadro 4.A

a. Desde enero 2009 a abril 2011 pueden existir pequeñas diferencias entre el total de entidades de crédito más EFC respecto a la suma de entidades de depósito, EFC e ICO. Esto se debe a que durante este periodo las entidades de dinero electrónico tenían la consideración de entidades de crédito, pero al entrar en vigor la Directiva 2009/110/CE de Parlamento Europeo y del Consejo, estas dejan de tener dicha consideración. Dada la escasa importancia cuantitativa de estas entidades, se ha decidido mantener su importe en los totales de la suma de entidades de crédito y EFC pero no se ha considerado necesario mantener los detalles. Esta columna se desarrolla en los cuadros 4.1 y 4.2. A partir de 2017 (marzo) se elimina el desglose realizado entre entidades españolas y sucursales extranjeras.

b. Véase detalle en cuadros 4.51 y 4.52.

c. Véase detalle en cuadros 4.81 y 4.82.

### Cuadro 4.1

a. Véase el detalle por subsectores en el cuadro 8.16. Existen diferencias, debido a que la definición de crédito en ambos cuadros es distinta y al distinto momento de actualización de ambos cuadros.

b. Véase detalle por instrumentos en cuadro 4.3.

c. Véase detalle en cuadro 4.4.

d. Véase detalle en cuadro 4.6.

e. Véase detalle en cuadro 4.99.

f. Recoge los dudosos que lo son por razón de morosidad, es decir, aquellos instrumentos de deuda que tienen importes vencidos por cualquier concepto (principal, intereses...) bien con una antigüedad superior a tres meses, bien por un importe superior al 25% de la deuda (salvo que se clasifique como fallidos). Se corresponde con el importe de la columna 14 del cuadro 4.99

### Cuadro 4.2

a. Véase el detalle por subsectores en el cuadro 8.16. Existen diferencias, debido a la diferente definición de los depósitos y al distinto momento de actualización de ambos cuadros.

b. Véase detalle por instrumentos en cuadro 4.5.

c. Véase detalle en cuadro 4.7.

d. Véase detalle en cuadro 4.8

### Cuadro 4.3

a. Puede consultarse el detalle por sectores institucionales en el cuadro 8.17. Existen discrepancias entre este importe y el del cuadro 8.17, debido a diferencias de ámbito institucional y del concepto del crédito y al distinto momento de actualización de ambos cuadros.

De enero 1983 a diciembre 1989 se pueden dar pequeñas diferencias entre el total y la suma de las partes (crédito comercial, total de otros deudores a plazo, deudores a la vista, arrendamiento financiero y dudosos). Esto es debido a que la rúbrica de crédito asumido por el Estado, que sólo tiene datos para este periodo, ha dejado de publicarse

b. Créditos dudosos son aquellos créditos que presenten dudas razonables sobre su reembolso total (principal e intereses) en los términos pactados contractualmente. Dentro de estos se incluyen los créditos morosos, que son aquellos que tienen algún importe vencido, bien del principal, bien de los intereses o gastos pactados contractualmente, con más de tres meses de antigüedad.

### Cuadro 4.4

a. Las posiciones cortas en valores recogen el importe de los pasivos financieros originados por la venta en firme de activos financieros adquiridos temporalmente o recibidos en préstamo. No obstante, el cuadro 4.4 muestra las posiciones cortas en el activo (columnas 6 y 10) y las resta de los totales de «Valores distintos de acciones y participaciones» de Residentes en España y Resto del mundo. De esta forma, las columnas 4 y 8 recogen cifras netas.

#### **Cuadro 4.5**

- a. En el cuadro 8.20 puede consultarse el detalle por sectores institucionales. Existen discrepancias entre ambos importes debidas a diferencias de ámbito institucional, al momento de actualización de ambos cuadros, y a la distinta contabilización de la adquisición de valores de Fondos de titulización con los que se titilizan activos financieros que se mantienen en el balance de la entidad (ver novedades del Boletín Estadístico de enero de 2010 y de febrero 2014).
- b. Depósitos a la vista. A partir de junio 2017 incluye depósitos de ahorro.
- c. Los pasivos por transferencias de activos (participaciones de activos) recogen los fondos captados por la entidad en las operaciones de transferencias de activos financieros en las que el activo financiero transferido no ha podido causar baja en el balance por no haberse transferido sustancialmente los riesgos y beneficios asociados a su propiedad.
- d. Los pasivos financieros híbridos recogen los pasivos financieros que incluyen simultáneamente un contrato principal diferente de un derivado junto con un derivado financiero, denominado «derivado implícito», que no es individualmente transferible; normalmente los flujos que genera el contrato híbrido varían de la misma manera en que lo haría el derivado considerado aisladamente. Por ejemplo, un depósito cuyo tipo de interés depende de la evolución del precio de una acción.
- e. Los depósitos subordinados recogen el importe de los depósitos recibidos que, a efectos de prelación de créditos, se sitúan detrás de los acreedores comunes.
- f. Esta columna incluye los depósitos a la vista, depósitos de ahorro, depósitos a plazo y cesiones temporales. Sin embargo no se incluyen las cédulas hipotecarias que tengan naturaleza de depósitos, ni los pasivos por transferencias de activos. Las cédulas hipotecarias son instrumentos cuyo capital e intereses están garantizados y que cuando son no negociables se recogen en la rúbrica de depósitos. Los pasivos por transferencias de activos se encuentran definidos en la nota “d” relativa a este cuadro 4.5. El importe que figura en la columna 10 del 4.5 aparece detallado por provincias y por comunidades autónomas en los cuadros 4.29 y 4.31.

#### **Cuadro 4.6**

- a. Véase detalle en cuadro 4.9.
- b. A partir de enero de 2018 los derechos sobre bienes de arrendamiento financiero se incluyen dentro de la columna de mobiliario e inmuebles

#### **Cuadro 4.7**

- a. Los ajustes de valoración al patrimonio neto recogen los importes de los ajustes realizados a los activos y pasivos que se registran transitoriamente en el patrimonio neto, bajo este concepto, hasta que se produzca su extinción o realización, momento en el que se registran en la cuenta de pérdidas y ganancias.
- b. Los ajustes de valoración de activos y pasivos financieros no recogen los intereses devengados y a las correcciones de valoración por deterioro de activos que se presentan en rúbricas separadas del activo y/o pasivo.
- c. Las correcciones de valor por deterioro de activos recogen los importes constituidos (provisiones) para la cobertura de pérdidas por deterioro, tanto de los créditos como del resto de activos.
- d. Las correcciones de valor por deterioro de activos, total para créditos, recogen los importes constituidos para la cobertura (provisiones), tanto específica como genérica, de riesgo de insolvencia de los créditos concedidos a la clientela.
- e. Hasta diciembre de 2013 esta columna presenta información sobre las correcciones de valor por deterioro de activos, específicas para créditos, es decir, recoge exclusivamente las coberturas (provisiones) específicas por riesgo de insolvencia de los créditos dudosos concedidos a otros sectores forma parte de la cartera de valores de las propias cajas de ahorros, los resultados que arrojen los bancos a los que se ha traspasado el negocio, se transmiten a los resultados de las cajas, amplificando la cifra de beneficios (o pérdidas) netos agregados del conjunto de entidades de depósito. Con el fin de facilitar la interpretación del importe de beneficios netos (columna 6), se recoge en esta columna la cuantía que, dentro de dichos beneficios netos, se debe a las pérdidas por deterioro de participaciones.
- f. La cifra de beneficios netos (columna 6) (siguiendo el mismo criterio que en el resto de cuadros del capítulo 4) recoge la suma de los beneficios o pérdidas de cada una de las entidades de depósito tomadas de forma individual. Esta cifra está muy influida por el proceso de segregación del negocio bancario de las cajas de ahorro a bancos de nueva creación. Dado que una parte significativa de las acciones de estos nuevos bancos forma parte de la cartera de valores de las propias cajas de ahorros, los resultados que arrojen los bancos a los que se ha traspasado el negocio, se transmiten a los resultados de las cajas, amplificando la cifra de beneficios (o pérdidas) netos agregados del conjunto de entidades de depósito. Con el fin de facilitar la interpretación del importe de beneficios netos (columna 6), se recoge en esta columna la cuantía que, dentro de dichos beneficios netos, se debe a las pérdidas por deterioro de participaciones.

#### **Cuadro 4.8**

- a. Véase detalle en cuadro 4.9.

#### **Cuadro 4.9**

- a. Los derivados de negociación recogen el valor razonable a favor de la entidad de los derivados que no formen parte de coberturas contables.
- b. Los derivados de cobertura recogen el valor razonable a favor de la entidad de los derivados designados como instrumentos de cobertura en coberturas contables.
- c. Los contratos de seguros vinculados a pensiones recogen el valor razonable de las pólizas de seguros suscritas por la entidad para cubrir sus compromisos por pensiones con el personal, que no cumplen con los requisitos establecidos en la CBE 4/17 en su norma trigésimo quinta para no registrarlos en balance.
- d. Los activos fiscales incluyen el importe de todos los activos de naturaleza fiscal tales como impuestos pagados a cuenta, activos derivados de bases imponibles negativas o créditos por deducciones fiscales pendientes de compensar.
- e. Los derivados de negociación recogen el valor razonable en contra de la entidad de los derivados que no formen parte de coberturas contables.
- f. Los derivados de cobertura recogen el valor razonable en contra de la entidad de los derivados designados como instrumentos de cobertura en coberturas contables.
- g. Las cuentas de recaudación incluyen el importe recaudado por cuenta de las Administraciones Públicas por impuestos, tasas, arbitrios y cuotas a la Seguridad Social pendientes de ingreso definitivo en el organismo correspondiente.
- h. Los pasivos fiscales incluyen el importe de todos los pasivos de naturaleza fiscal, principalmente el importe a pagar por el impuesto sobre el beneficio relativo a la ganancia fiscal del ejercicio.

#### **Cuadro 4.10**

- a. Recoge exclusivamente el importe de las coberturas específicas por riesgo de insolvencia de los créditos concedidos a otros sectores residentes.
- b. A partir de 2014, no se dispone de información sobre este detalle.

#### **Cuadro 4.11**

- a. El detalle en cada uno de los subsectores de las AAPP puede encontrarse en el cuadro 8.16. Existen pequeñas diferencias, debido a la diferente definición de crédito en ambos cuadros y al distinto momento de actualización de ambos cuadros. Véase nota "a" del cuadro 4.A.

Desde el año 2022 existen diferencias entre el total entidades de crédito más EFC y la suma de entidades de depósito, EFC e ICO. Estas discrepancias surgen debido a la incorporación de las ESIS (Empresas de Servicios de Inversión) en los datos de las entidades de crédito, tal y como se indicaba en el aviso: <https://www.bde.es/wbe/es/estadisticas/anuncios/novedad-ec-y-efc-y-ofis-diciembre-2022.html>

- b. El detalle por provincias y por CCAA puede consultarse en los cuadros 4.28 y 4.29.
- c. El detalle del total por instrumentos aparece en el cuadro 4.3. Además, puede consultarse el detalle por sectores institucionales en el cuadro 8.17. Las pequeñas discrepancias entre los importes de este cuadro y los del cuadro 8.17 se deben a diferencias de ámbito institucional, del concepto del crédito y del momento de actualización de ambos cuadros.

#### **Cuadro 4.99**

- a. Véase nota al cuadro 4.1 columna 12.
- b. Hasta la entrada en vigor de la circular 4/2004, este importe estaba integrado en la columna 10.
- c. Hasta la entrada en vigor de la circular 4/2004, no se disponía del detalle de los dudosos para los establecimientos financieros de crédito.
- d. Véase nota al cuadro 4.1 columna 13.
- e. Activos considerados dudosos por presentar dudas sobre su reembolso total sin poder considerarse sin embargo ni morosos ni fallidos.
- f. Activos considerados dudosos por ser frente a países de determinado grupo de riesgo.
- g. A partir de la entrada en vigor de la Circular 4/2017 esta información deja de estar disponible

#### **Cuadro 4.13**

- a. De las empresas y los empresarios individuales que reciben los créditos.
- b. Véanse notas a los cuadros 8.18 y 8.19.
- c. A partir de la edición de Junio de 2014, se ha producido una reclasificación de las entidades de contrapartida central, cuyos importes se han incorporado a esta serie. Véase detalle de esta columna en el cuadro 4.18.
- d. Hasta diciembre de 2013 se incluyen créditos con garantía hipotecaria. Después de esta fecha se incluyen créditos que cuenten con una garantía real inmobiliaria, incluidas las instrumentadas como arrendamientos financieros, cualquiera que sea el inmueble recibido en garantía
- e. Recoge los préstamos y créditos a hogares concedidos para finalidades distintas del crédito al consumo y a la vivienda, tales como educación.
- f. A partir de la edición de Junio de 2014, se ha producido una reclasificación de las entidades de contrapartida central, cuyos importes se han excluido de esta serie.
- g. Este concepto se refiere a los créditos concedidos a hogares, con garantía de vivienda pero destinados a un uso distinto del de su adquisición y de la financiación de actividades productivas. Por tanto, estos créditos están incluidos entre los concedidos para rehabilitación, consumo duradero y resto, es decir, son parte de las columnas 8 a 10.
- h. A partir de la edición de Junio de 2014, se ha producido una reclasificación de las entidades de contrapartida central, cuyos importes se han incorporado a esta serie. Véase detalle de esta columna en el cuadro 4.18 (columnas 12 a 22).
- i. A partir de 2014, no se dispone de información sobre este detalle.
- j. Recoge los dudosos de los préstamos y créditos a hogares destinados a la adquisición de terrenos y fincas rústicas, la adquisición de valores, la adquisición de bienes y servicios corrientes no considerados de consumo duradero (por ejemplo préstamos para financiar gastos de viaje) y los destinados a finalidades diversas no incluidos entre los anteriores.
- k. Este concepto se refiere a los dudosos de los créditos concedidos a hogares, con garantía de vivienda pero destinados a un uso distinto del de su adquisición y de la financiación de actividades productivas. Por tanto, estos dudosos están incluidos entre los concedidos para rehabilitación, consumo duradero y resto, es decir, son parte de las columnas 21 a 23.

#### **Cuadro 4.14**

- a. De las empresas y los empresarios individuales que reciben los créditos.
- b. A partir de la edición de Junio de 2014, se ha producido una reclasificación de las entidades de contrapartida central, cuyos importes se han incorporado a esta serie. Véase detalle de esta columna en el cuadro 4.19.
- c. Hasta diciembre de 2013 se incluyen créditos con garantía hipotecaria. Después de esta fecha se incluyen créditos que cuenten con una garantía real inmobiliaria, incluidas las instrumentadas como arrendamientos financieros, cualquiera que sea el inmueble recibido en garantía
- d. Recoge los préstamos y créditos a hogares concedidos para finalidades distintas del crédito al consumo y a la vivienda, tales como educación,.
- e. A partir de la edición de Junio de 2014, se ha producido una reclasificación de las entidades de contrapartida central, cuyos importes se han excluido de esta serie.
- f. Este concepto se refiere a los créditos concedidos a hogares, con garantía de vivienda pero destinados a un uso distinto del de su adquisición y de la financiación de actividades productivas. Por tanto, estos créditos están incluidos entre los concedidos para rehabilitación, consumo duradero y resto, es decir, son parte de las columnas 8 a 10.
- g. A partir de la edición de Junio de 2014, se ha producido una reclasificación de las entidades de contrapartida central, cuyos importes se han incorporado a esta serie. Véase detalle de esta columna en el cuadro 4.19 (columnas 12 a 22).
- h. A partir de 2014, no se dispone de información sobre este detalle.

- i. Recoge los dudosos de los préstamos y créditos a hogares destinados a la adquisición de terrenos y fincas rústicas, la adquisición de valores, la adquisición de bienes y servicios corrientes no considerados de consumo duradero (por ejemplo, préstamos para financiar gastos de viaje) y los destinados a finalidades diversas no incluidos entre los anteriores
- j. Este concepto se refiere a los dudosos de los créditos concedidos a hogares, con garantía de vivienda, pero destinados a un uso distinto del de su adquisición y de la financiación de actividades productivas. Por tanto, estos dudosos están incluidos entre los concedidos para rehabilitación, consumo duradero y resto, es decir, son parte de las columnas 21 a 23.

#### **Cuadro 4.17**

- a. De las empresas y los empresarios individuales que reciben los créditos.
- b. A partir de la edición de Junio de 2014, se ha producido una reclasificación de las entidades de contrapartida central, cuyos importes se han incorporado a esta serie. Véase detalle en cuadro 4.22.
- c. Hasta diciembre de 2013 se incluyen créditos con garantía hipotecaria. Después de esta fecha se incluyen créditos que cuenten con una garantía real inmobiliaria, incluidas las instrumentadas como arrendamientos financieros, cualquiera que sea el inmueble recibido en garantía.
- d. Recoge los préstamos y créditos a hogares concedidos para finalidades distintas del crédito al consumo y a la vivienda, tales como educación
- e. A partir de la edición de Junio de 2014, se ha producido una reclasificación de las entidades de contrapartida central, cuyos importes se han excluido de esta serie.
- f. Este concepto se refiere a los créditos concedidos a hogares, con garantía de vivienda pero destinados a un uso distinto del de su adquisición y de la financiación de actividades productivas. Por tanto, estos créditos están incluidos entre los concedidos para rehabilitación, consumo duradero y resto, es decir, son parte de las columnas 8 a 10.
- g. A partir de la edición de Junio de 2014, se ha producido una reclasificación de las entidades de contrapartida central, cuyos importes se han incorporado a esta serie. Véase detalle en cuadro 4.22 (columnas 12 a 22).
- h. A partir de 2014, no se dispone de información sobre este detalle.
- i. Recoge los dudosos de los préstamos y créditos a hogares destinados a la adquisición de terrenos y fincas rústicas, la adquisición de valores, la adquisición de bienes y servicios corrientes no considerados de consumo duradero (por ejemplo préstamos para financiar gastos de viaje) y los destinados a finalidades diversas no incluidos entre los anteriores.
- j. Este concepto se refiere a los dudosos de los créditos concedidos a hogares, con garantía de vivienda pero destinados a un uso distinto del de su adquisición y de la financiación de actividades productivas. Por tanto, estos dudosos están incluidos entre los concedidos para rehabilitación, consumo duradero y resto, es decir, son parte de las columnas 21 a 23.

#### **Cuadro 4.18**

- a. De las empresas y los empresarios individuales que reciben los créditos.
- b. Véase detalle en cuadro 4.23.
- c. A partir de la edición de Junio de 2014, se ha producido una reclasificación de las entidades de contrapartida central, cuyos importes se han incorporado a esta serie.

#### **Cuadro 4.19**

- a. De las empresas y los empresarios individuales que reciben los créditos.
- b. Véase detalle en cuadro 4.24.
- c. A partir de la edición de Junio de 2014, se ha producido una reclasificación de las entidades de contrapartida central, cuyos importes se han incorporado a esta serie.

#### **Cuadro 4.22**

- a. De las empresas y los empresarios individuales que reciben los créditos.
- b. Véase detalle en cuadro 4.27
- c. A partir de la edición de Junio de 2014, se ha producido una reclasificación de las entidades de contrapartida central, cuyos importes se han incorporado a esta serie.

#### **Cuadro 4.23**

- a. De las empresas y los empresarios individuales que reciben los créditos.
- b. Hasta marzo de 2005 no se disponía de este detalle para los EFC. A partir de dicha fecha y con motivo de la entrada en vigor de la CBE 4/2004, el importe está asignado a la industria correspondiente.

#### **Cuadro 4.24**

- a. De las empresas y los empresarios individuales que reciben los créditos.

#### **Cuadro 4.27**

- a. De las empresas y los empresarios individuales que reciben los créditos.
- b. Hasta marzo de 2005 no se disponía de este detalle para los EFC. A partir de dicha fecha y con motivo de la entrada en vigor de la CBE 4/2004, el importe está asignado a la industria correspondiente.

#### **Cuadro 4.28**

- a. A partir de junio de 2017 se actualiza esta serie histórica incluyendo los depósitos de ahorro.
- b. Cesión temporal de activos. Se incluye esta columna en el cuadro 4.28, a partir de junio de 2017.
- c. A partir de junio 2017, el crédito a las Entidades de contrapartida central ya no está incluido en los créditos sin clasificar, que recogen, al igual que los depósitos sin clasificar, las operaciones residuales para las cuales la entidad no haya podido determinar la provincia a la que deben ser adscritas.

#### **Cuadro 4.29**

- a. A partir de junio de 2017 se actualiza esta serie histórica incluyendo los depósitos de ahorro.

- b. Cesión temporal de activos. Se incluye esta columna en el cuadro 4.28, a partir de junio de 2017.
- c. A partir de junio 2017, el crédito a las Entidades de contrapartida central ya no está incluido en los créditos sin clasificar, que recogen, al igual que los depósitos sin clasificar, las operaciones residuales para las cuales la entidad no haya podido determinar la provincia a la que deben ser adscritas.

#### **Cuadro 4.30**

- a. A partir de junio 2017, el crédito a las Entidades de contrapartida central ya no está incluido en los créditos sin clasificar, que recogen los créditos residuales para los cuales la entidad no haya podido determinar la provincia a la que deben ser adscritas.

#### **Cuadro 4.31**

- a. Recoge operaciones residuales para las cuales la entidad no haya podido determinar la Comunidad Autónoma a la que deben ser adscritas.

#### **Cuadro 4.32**

- a. Véase el detalle por subsectores en el cuadro 8.20. Existen discrepancias entre ambos importes debidas a diferencias de ámbito institucional, al momento de actualización de ambos cuadros, y a la distinta contabilización de la adquisición de valores de Fondos de titulización con los que se titilizan activos financieros que se mantienen en el balance de la entidad (ver novedades del Boletín Estadístico de enero de 2010 y de febrero 2014).

Desde el año 2022 existen diferencias entre el total entidades de crédito más EFC y la suma de entidades de depósito, EFC e ICO. Estas discrepancias surgen debido a la incorporación de las ESIS (Empresas de Servicios de Inversión) en los datos de las entidades de crédito, tal y como se indicaba en el aviso: <https://www.bde.es/wbe/es/estadisticas/anuncios/novedad-ec-y-efc-y-ofis-diciembre-2022.html>

- b. Véase detalle por provincias y CCAA en los cuadros 4.28 y 4.29

- c. Véase detalle por instrumentos en cuadro 4.5. Además, el importe de esta columna, menos los depósitos de los FMM, en las entidades de crédito en su conjunto mas EFC, coincide, salvo pequeñas diferencias debidas al distinto momento de actualización de ambos cuadros, con el de la columna 1 del cuadro 8.20. En este último cuadro puede consultarse el detalle por sectores institucionales.

#### **Cuadro 4.36**

- a. Véase detalle en cuadro 4.37.
- b. Véase detalle en cuadro 4.38.
- c. Véase detalle en la columna 8 del cuadro 4.39 y en el cuadro 4.40.

#### **Cuadro 4.37**

- a. Véase detalle en cuadro 4.39.

#### **Cuadro 4.38**

- a. Véase detalle en cuadro 4.39.
- b. A partir de Junio 2017, las “Comisiones de producción”, están repartidas en los gastos por intereses según su contrapartida.

#### **Cuadro 4.39**

- a. Hay que tener en cuenta que, si bien los resultados de la cartera de renta variable están en el detalle de este cuadro, estos no se incluyen entre los productos financieros.
- b. Desde 1996 estos intereses se incluyen entre los intereses de valores de renta fija.
- c. A partir de junio de 2017, se produce una reclasificación, y la columna 10 “Pagarés y efectos”, pasa a formar parte de la columna 11.
- d. A partir de junio de 2017, recoge además el coste financiero correspondiente a los “Pagarés y efectos”.

#### **Cuadro 4.40**

- a. A partir de junio de 2017, las “Comisiones cedidas” están incluidas en la columna 11.
- b. A partir de junio de 2017, esta columna incluye todas las “Comisiones pagadas”, exceptuando las realizadas por operaciones de valores.

#### **Cuadro 4.45**

- a. Se agrupan aquí las entidades de crédito de ámbito operativo limitado (ECAOL) que, según lo establecido en el RD 692/96 de 26 de abril, se transformaron en establecimientos financieros de crédito (EFC). Las ECAOL existentes en el momento del cambio eran: Entidades de Financiación, Sociedades de crédito hipotecario y Sociedades de arrendamiento financiero. Las Sociedades Mediadoras del mercado de dinero (SMMD), desaparecieron en 1994 al transformarse en Sociedades o Agencias de Valores tras su regulación por la ley del Mercado de Valores 24/88 de 24 de julio.
- b. Véase nota “a” del cuadro 4.A.

#### **Cuadro 4.46**

- a. Desde el año 2022 existen diferencias entre el total entidades de crédito más EFC y la suma de entidades de depósito, EFC e ICO. Estas discrepancias surgen debido a la incorporación de las ESIS (Empresas de Servicios de Inversión) en los datos de las entidades de crédito, tal y como se indicaba en el aviso: <https://www.bde.es/wbe/es/estadisticas/anuncios/novedad-ec-y-efc-y-ofis-diciembre-2022.html>

- b. Se agrupan aquí las entidades de crédito de ámbito operativo limitado (ECAOL) que, según lo establecido en el RD 692/96 de 26 de abril, se transformaron en establecimientos financieros de crédito (EFC). Las ECAOL existentes en el momento del cambio eran: Entidades de Financiación, Sociedades de crédito hipotecario y Sociedades de arrendamiento financiero. Las Sociedades Mediadoras del mercado de dinero (SMMD), desaparecieron en 1994 al transformarse en Sociedades o Agencias de Valores tras su regulación por la ley del Mercado de Valores 24/88 de 24 de julio.

#### **Cuadro 4.47**

- a. Véanse detalles en los cuadros 4.48 y 4.49.



**Cuadro 4.51**

- a. Véanse detalle por instrumentos en el cuadro 4.53.
- b. Véanse detalle en el cuadro 4.54.
- c. Véanse detalle en el cuadro 4.56.
- d. Recoge los dudosos que lo son por razón de morosidad, es decir, aquellos instrumentos de deuda que tienen importes vencidos por cualquier concepto (principal, intereses...) bien con una antigüedad superior a tres meses, bien por un importe superior al 25% de la deuda (salvo que se clasifique como fallidos).

**Cuadro 4.52**

- a. Véanse detalle por instrumentos en el cuadro 4.55.
- b. Véanse detalle en el cuadro 4.57.
- c. Véanse detalle en el cuadro 4.58.

**Cuadro 4.53**

- a. Véanse notas al cuadro 4.3.

**Cuadro 4.54**

- a. Véanse notas al cuadro 4.4.

**Cuadro 4.55**

- a. Véanse notas al cuadro 4.5.

**Cuadro 4.57**

- a. Véanse notas al cuadro 4.7.

**Cuadro 4.81**

- a. Véase detalle por instrumentos en el cuadro 4.83
- b. Véase detalle en el cuadro 4.84
- c. Recoge los dudosos que lo son por razón de morosidad, es decir, aquellos instrumentos deuda que tienen importes vencidos por cualquier concepto (principal, intereses...) bien con una antigüedad superior a tres meses, bien por un importe superior al 25% de la deuda (salvo que se clasifique como fallidos).

**Cuadro 4.82**

- a. Véase detalle en el cuadro 4.85
- b. Véase detalle en el cuadro 4.86

**Cuadro 4.85**

- a. Véanse notas al cuadro 4.7.



## CAPÍTULO 5 INSTITUCIONES FINANCIERAS

5. INSTITUCIONES FINANCIERAS  
B) Balance agregado

5.1 (1ª parte) Activos financieros = Pasivos más activos financieros netos  
Valores absolutos

m.m. de euros

	Institu- ciones finan- cieras	Instituciones financieras monetarias									Institu- ciones finan- cieras no mo- netarias
		Total	Banco de España	Otras instituciones financieras monetarias						Fondos mercado monetario (FIAMM)	
				Total	Entidades de crédito			Fondos mercado monetario (FIAMM)			
					Total	Bancos cajas y coopera- tivas	Estable- cimientos finan- cieras de crédito		ICO		
1=2+10	2=3+4	3	4=5+9	5=6+7+8	6	7	8	9	10		
<b>03</b>	2 182,8	1 657,9	105,7	1 552,2	1 494,0	1 426,8	36,5	27,0	58,2	524,9	
<b>04</b>	2 527,1	1 880,5	109,5	1 770,9	1 712,8	1 634,9	42,3	25,9	58,2	646,6	
<b>05</b>	3 129,2	2 309,9	123,9	2 186,0	2 131,0	2 042,4	51,9	27,4	55,0	819,2	
<b>06</b>	3 686,6	2 646,6	136,9	2 509,7	2 509,6	2 404,9	60,7	33,3	0,1	1 040,0	
<b>07</b>	4 348,6	3 151,2	174,0	2 977,2	2 977,2	2 862,8	65,3	40,0	-	1 197,5	
<b>04 IV</b>	2 527,1	1 880,5	109,5	1 770,9	1 712,8	1 634,9	42,3	25,9	58,2	646,6	
<b>05 I</b>	2 652,6	1 968,0	118,9	1 849,1	1 794,9	1 715,3	42,8	26,2	54,2	684,6	
<b>II</b>	2 866,1	2 124,5	122,8	2 001,7	1 946,9	1 862,6	47,1	27,4	54,8	741,6	
<b>III</b>	2 935,6	2 162,9	117,5	2 045,4	1 990,2	1 905,9	48,2	26,8	55,2	772,7	
<b>IV</b>	3 129,2	2 309,9	123,9	2 186,0	2 131,0	2 042,4	51,9	27,4	55,0	819,2	
<b>06 I</b>	3 253,9	2 365,9	126,2	2 239,8	2 205,3	2 112,5	52,1	30,5	34,5	888,0	
<b>II</b>	3 372,2	2 451,0	132,3	2 318,8	2 283,6	2 185,7	55,0	32,3	35,2	921,2	
<b>III</b>	3 507,4	2 543,0	125,5	2 417,5	2 390,8	2 289,1	57,4	33,8	26,7	964,3	
<b>IV</b>	3 686,6	2 646,6	136,9	2 509,7	2 509,6	2 404,9	60,7	33,3	0,1	1 040,0	
<b>07 I</b>	3 842,0	2 736,2	135,7	2 600,5	2 600,5	2 492,8	60,8	35,6	-	1 105,8	
<b>II</b>	4 032,2	2 878,9	150,3	2 728,5	2 728,5	2 620,3	56,6	41,6	-	1 153,4	
<b>III</b>	4 124,9	2 963,7	142,3	2 821,5	2 821,5	2 709,5	58,6	43,6	-	1 161,2	
<b>IV</b>	4 348,6	3 151,2	174,0	2 977,2	2 977,2	2 862,8	65,3	40,0	-	1 197,5	
<b>08 I</b>	4 321,2	3 172,8	138,4	3 034,3	2 995,9	2 883,7	64,7	43,1	38,4	1 148,5	
<b>II</b>	4 474,3	3 297,8	150,2	3 147,6	3 112,8	2 997,6	67,3	45,2	34,8	1 176,4	
<b>III</b>	4 527,2	3 361,0	174,6	3 186,4	3 155,4	3 035,9	67,4	49,0	31,1	1 166,2	

5. INSTITUCIONES FINANCIERAS  
B) Balance agregado

5.1 (2ª parte) Activos financieros = Pasivos más activos financieros netos  
Valores absolutos

m.m. de euros

	Institu- ciones finan- cieras no mo- netarias	Instituciones financieras no monetarias excepto seguros y fondos de pensiones											Empresas de segu- ros y Fondos de pen- siones	
		Total	Otras instituciones financieras							Auxiliares financieros				
			Total	Instituc de inver- sion excepto FIAMM	Socie- dades de valores	Fondos de títu- lización	Fondos de inver- sion in mobi- liaria	Emiso- res de parti- cipacion. preferentes	Resto	Total	Fondos de garan- ta de depósi- tos	Agen- cias de valores		Resto
=15+27 14=13=	15=16+23	16=17a22	17	18	19	20	21	22	23=24a26	24	25	26	27	
<b>03</b>	524,9	284,8	274,3	174,6	10,3	85,8	0,8	1,6	1,2	10,5	4,8	0,5	5,2	240,1
<b>04</b>	646,6	376,7	365,2	202,5	9,7	131,3	1,6	18,4	1,7	11,5	5,5	0,6	5,4	269,9
<b>05</b>	819,2	515,1	503,2	237,1	12,2	183,9	2,5	65,7	1,8	11,9	5,6	0,8	5,6	304,2
<b>06</b>	1 040,0	715,8	701,6	302,6	16,2	254,4	2,8	123,5	2,0	14,3	6,1	0,9	7,3	324,1
<b>07</b>	1 197,5	871,8	849,8	289,8	21,8	368,9	1,7	166,6	6,5	16,4	7,1	1,2	8,1	331,2
<b>04 IV</b>	646,6	376,7	365,2	202,5	9,7	131,3	1,6	18,4	1,7	11,5	5,5	0,6	5,4	269,9
<b>05 I</b>	684,6	406,9	395,6	213,4	12,4	139,3	2,1	26,8	1,7	11,3	5,3	0,6	5,3	277,7
<b>II</b>	741,6	460,1	448,7	222,7	15,0	160,1	2,2	46,9	1,8	11,4	5,3	0,7	5,4	281,5
<b>III</b>	772,7	480,1	468,6	233,3	13,0	160,0	2,5	58,0	1,8	11,6	5,4	0,8	5,4	292,5
<b>IV</b>	819,2	515,1	503,2	237,1	12,2	183,9	2,5	65,7	1,8	11,9	5,6	0,8	5,6	304,2
<b>06 I</b>	888,0	580,0	567,5	267,3	12,9	192,7	2,6	90,0	1,9	12,5	5,8	1,0	5,7	308,0
<b>II</b>	921,2	610,5	598,1	263,8	12,0	211,2	2,4	106,7	1,9	12,5	5,8	0,9	5,7	310,7
<b>III</b>	964,3	643,9	631,2	274,7	16,1	218,5	2,6	117,4	1,9	12,7	6,0	1,0	5,8	320,4
<b>IV</b>	1 040,0	715,8	701,6	302,6	16,2	254,4	2,8	123,5	2,0	14,3	6,1	0,9	7,3	324,1
<b>07 I</b>	1 105,8	773,0	758,1	305,4	14,8	285,3	2,8	143,8	5,6	15,3	6,5	1,1	7,7	332,4
<b>II</b>	1 153,4	819,1	802,0	312,3	18,0	314,6	2,5	149,7	5,6	16,2	6,6	1,2	8,5	335,1
<b>III</b>	1 161,2	824,8	804,3	305,5	19,5	323,4	2,3	151,1	6,4	16,7	6,8	1,2	8,7	340,2
<b>IV</b>	1 197,5	871,8	849,8	289,8	21,8	368,9	1,7	166,6	6,5	16,4	7,1	1,2	8,1	331,2
<b>08 I</b>	1 148,5	819,0	802,0	232,7	20,2	384,1	1,3	158,8	6,5	16,8	7,2	0,3	8,1	329,7
<b>II</b>	1 176,4	846,9	825,4	214,3	20,5	414,1	1,1	173,4	6,5	18,1	7,2	0,3	9,5	333,0
<b>III</b>	1 166,2	839,8	814,7	195,9	16,8	420,3	0,9	181,8	6,6	18,5	7,5	0,3	9,6	333,1

## 5. INSTITUCIONES FINANCIERAS

## B) Balance agregado

## 5.1 (3ª parte) Activos financieros = Pasivos más activos financieros netos

## Valores absolutos

m.m. de euros

	Empresas de seguros y Fondos de pensiones +33+34 28=27+29+30	Entidades de seguros privados 29	Mutualidades de previsión social			Consortio de Compensación de Seguros 33	Fondos de pensiones externos (Ley 8/87) 34
			Total	Ámbito nacional	Ámbito CCAA		
			30=31+32	31	32		
<b>03</b>	240,1	157,9	18,9	6,7	12,2	4,6	58,7
<b>04</b>	269,9	176,9	21,3	7,3	14,0	5,4	67,8
<b>05</b>	304,2	196,4	24,5	8,5	16,0	6,1	80,9
<b>06</b>	324,1	208,9	26,9	9,3	17,6	6,7	88,5
<b>07</b>	331,2	210,1	28,3	9,7	18,6	7,2	91,5
<b>04 IV</b>	269,9	176,9	21,3	7,3	14,0	5,4	67,8
<b>05 I</b>	277,7	...	...	...	...	...	...
<b>05 II</b>	281,5	...	...	...	...	...	...
<b>05 III</b>	292,5	...	...	...	...	...	...
<b>05 IV</b>	304,2	196,4	24,5	8,5	16,0	6,1	80,9
<b>06 I</b>	308,0	...	...	...	...	...	...
<b>06 II</b>	310,7	...	...	...	...	...	...
<b>06 III</b>	320,4	...	...	...	...	...	...
<b>06 IV</b>	324,1	208,9	26,9	9,3	17,6	6,7	88,5
<b>07 I</b>	332,4	...	...	...	...	...	...
<b>07 II</b>	335,1	...	...	...	...	...	...
<b>07 III</b>	340,2	...	...	...	...	...	...
<b>07 IV</b>	331,2	210,1	28,3	9,7	18,6	7,2	91,5
<b>08 I</b>	329,7	...	...	...	...	...	...
<b>08 II</b>	333,0	...	...	...	...	...	...
<b>08 III</b>	333,1	...	...	...	...	...	...

## 5. INSTITUCIONES FINANCIERAS

## B) Balance agregado

## 5.2 (1ª parte) Activos financieros = Pasivos más activos financieros netos

## Estructuras

Porcentaje

	Instituciones financieras 1=2+10	Instituciones financieras monetarias								Instituciones financieras no monetarias 10	
		Total 2=3+4	Banco de España 3	Otras instituciones financieras monetarias							Fondos mercado monetario (FIAMM) 9
				Total 4=5+9	Entidades de crédito			Fondos mercado monetario (FIAMM) 9			
					Total 5=6+7+8	Bancos cajas y cooperativas 6	Establecimientos financieros de crédito 7		ICO 8		
<b>03</b>	100,00	75,95	4,84	71,11	68,45	65,37	1,67	1,24	2,67	24,05	
<b>04</b>	100,00	74,37	4,33	70,04	67,74	64,66	1,67	1,02	2,30	25,63	
<b>05</b>	100,00	73,73	3,96	69,77	68,02	65,19	1,66	0,88	1,75	26,27	
<b>06</b>	100,00	71,66	3,71	67,95	67,95	65,11	1,64	0,90	0,00	28,34	
<b>07</b>	100,00	72,31	3,99	68,33	68,33	65,57	1,50	0,92	-	27,69	
<b>04 IV</b>	100,00	74,37	4,33	70,04	67,74	64,66	1,67	1,02	2,30	25,63	
<b>05 I</b>	100,00	74,13	4,48	69,65	67,61	64,62	1,61	0,99	2,04	25,87	
<b>05 II</b>	100,00	74,06	4,28	69,78	67,87	64,92	1,64	0,95	1,91	25,94	
<b>05 III</b>	100,00	73,59	4,00	69,59	67,71	64,84	1,64	0,91	1,88	26,41	
<b>05 IV</b>	100,00	73,73	3,96	69,77	68,02	65,19	1,66	0,88	1,75	26,27	
<b>06 I</b>	100,00	72,62	3,87	68,74	67,69	64,84	1,60	0,94	1,06	27,38	
<b>06 II</b>	100,00	72,57	3,92	68,65	67,61	64,71	1,63	0,96	1,04	27,43	
<b>06 III</b>	100,00	72,38	3,57	68,81	68,05	65,15	1,63	0,96	0,76	27,62	
<b>06 IV</b>	100,00	71,66	3,71	67,95	67,95	65,11	1,64	0,90	0,00	28,34	
<b>07 I</b>	100,00	71,13	3,53	67,60	67,60	64,78	1,58	0,92	-	28,87	
<b>07 II</b>	100,00	71,29	3,72	67,57	67,57	64,82	1,40	1,03	-	28,71	
<b>07 III</b>	100,00	71,68	3,44	68,24	68,24	65,45	1,41	1,05	-	28,32	
<b>07 IV</b>	100,00	72,31	3,99	68,33	68,33	65,57	1,50	0,92	-	27,69	
<b>08 I</b>	100,00	73,26	3,19	70,07	69,19	66,43	1,49	0,99	0,88	26,74	
<b>08 II</b>	100,00	73,52	3,34	70,18	69,41	66,63	1,49	1,00	0,77	26,48	
<b>08 III</b>	100,00	74,05	3,83	70,21	69,53	66,68	1,48	1,08	0,68	25,95	

5. INSTITUCIONES FINANCIERAS  
B) Balance agregado

5.2 (2ª parte) Activos financieros = Pasivos más activos financieros netos  
Estructuras

Porcentaje

	Institu- ciones financie- ras no moneta- rias  =15+27 14=13=	Instituciones financieras no monetarias excepto seguros y fondos de pensiones												Empresas de seguri- dad y Fondos de pen- siones  27
		Total	Otras instituciones financieras							Auxiliares financieros				
			Total	Instituc de inver sion co- lectiva excepto FIAMM	Socie- dades de valores	Fondos de tituli- zación	Fondos de inver- sion en mobi- liaria	Emiso- res de parti- cipacion. preferen- tes	Resto	Total	Fondos de garan- tia de depósi- tos	Agen- cias de valores	Resto	
<b>03</b>	24,05	13,05	12,57	8,00	0,47	3,93	0,04	0,07	0,06	0,48	0,22	0,02	0,24	11,00
<b>04</b>	25,63	14,90	14,44	8,01	0,38	5,19	0,06	0,73	0,07	0,46	0,22	0,03	0,21	10,73
<b>05</b>	26,27	16,44	16,06	7,57	0,39	5,87	0,08	2,10	0,06	0,38	0,18	0,03	0,18	9,83
<b>06</b>	28,34	19,38	18,99	8,19	0,44	6,89	0,08	3,35	0,05	0,39	0,16	0,03	0,20	8,96
<b>07</b>	27,69	19,97	19,59	6,64	0,50	8,45	0,04	3,82	0,15	0,38	0,16	0,03	0,19	7,72
<b>04 IV</b>	25,63	14,90	14,44	8,01	0,38	5,19	0,06	0,73	0,07	0,46	0,22	0,03	0,21	10,73
<b>05 I</b>	25,87	15,33	14,90	8,04	0,47	5,25	0,08	1,01	0,06	0,42	0,20	0,02	0,20	10,54
<b>II</b>	25,94	16,04	15,64	7,76	0,52	5,58	0,08	1,64	0,06	0,40	0,19	0,02	0,19	9,91
<b>III</b>	26,41	16,34	15,94	7,94	0,44	5,44	0,08	1,97	0,06	0,39	0,18	0,03	0,18	10,08
<b>IV</b>	26,27	16,44	16,06	7,57	0,39	5,87	0,08	2,10	0,06	0,38	0,18	0,03	0,18	9,83
<b>06 I</b>	27,38	17,80	17,42	8,21	0,40	5,92	0,08	2,76	0,06	0,38	0,18	0,03	0,18	9,58
<b>II</b>	27,43	18,08	17,71	7,81	0,36	6,25	0,07	3,16	0,06	0,37	0,17	0,03	0,17	9,36
<b>III</b>	27,62	18,33	17,97	7,82	0,46	6,22	0,07	3,34	0,05	0,36	0,17	0,03	0,16	9,29
<b>IV</b>	28,34	19,38	18,99	8,19	0,44	6,89	0,08	3,35	0,05	0,39	0,16	0,03	0,20	8,96
<b>07 I</b>	28,87	20,09	19,69	7,94	0,38	7,41	0,07	3,74	0,14	0,40	0,17	0,03	0,20	8,79
<b>II</b>	28,71	20,26	19,86	7,72	0,45	7,78	0,06	3,70	0,14	0,40	0,16	0,03	0,21	8,45
<b>III</b>	28,32	19,92	19,52	7,38	0,47	7,81	0,05	3,65	0,15	0,40	0,16	0,03	0,21	8,40
<b>IV</b>	27,69	19,97	19,59	6,64	0,50	8,45	0,04	3,82	0,15	0,38	0,16	0,03	0,19	7,72
<b>08 I</b>	26,74	18,86	18,51	5,36	0,46	8,85	0,03	3,66	0,15	0,36	0,17	0,01	0,19	7,87
<b>II</b>	26,48	18,82	18,45	4,76	0,46	9,20	0,03	3,85	0,15	0,38	0,16	0,01	0,21	7,66
<b>III</b>	25,95	18,45	18,06	4,30	0,37	9,23	0,02	3,99	0,14	0,38	0,17	0,01	0,21	7,51

5. INSTITUCIONES FINANCIERAS  
B) Balance agregado

5.2 (3ª parte) Activos financieros = Pasivos más activos financieros netos  
Estructuras

Porcentaje

	Seguros y fondos de pensiones  +30+33+34 28=27=29+	Entidades de seguros privados  29	Mutualidades de previsión social			Consortio de Compensa- ción de Seguros  33	Fondos de pensiones externos (Ley 8/87)  34
			Total	Ámbito nacional	Ámbito CCAA		
<b>03</b>	11,00	7,23	0,86	0,31	0,56	0,21	2,69
<b>04</b>	10,73	7,00	0,84	0,29	0,55	0,21	2,68
<b>05</b>	9,83	6,27	0,78	0,27	0,51	0,20	2,58
<b>06</b>	8,96	5,66	0,73	0,25	0,48	0,18	2,40
<b>07</b>	7,72	4,81	0,65	0,22	0,43	0,17	2,10
<b>04 IV</b>	10,73	7,00	0,84	0,29	0,55	0,21	2,68
<b>05 I</b>	10,54	...	...	...	...	...	...
<b>II</b>	9,91	...	...	...	...	...	...
<b>III</b>	10,08	...	...	...	...	...	...
<b>IV</b>	9,83	6,27	0,78	0,27	0,51	0,20	2,58
<b>06 I</b>	9,58	...	...	...	...	...	...
<b>II</b>	9,36	...	...	...	...	...	...
<b>III</b>	9,29	...	...	...	...	...	...
<b>IV</b>	8,96	5,66	0,73	0,25	0,48	0,18	2,40
<b>07 I</b>	8,79	...	...	...	...	...	...
<b>II</b>	8,45	...	...	...	...	...	...
<b>III</b>	8,40	...	...	...	...	...	...
<b>IV</b>	7,72	4,81	0,65	0,22	0,43	0,17	2,10
<b>08 I</b>	7,87	...	...	...	...	...	...
<b>II</b>	7,66	...	...	...	...	...	...
<b>III</b>	7,51	...	...	...	...	...	...

## CAPÍTULO 6 INSTITUCIONES FINANCIERAS MONETARIAS

6. INSTITUCIONES FINANCIERAS MONETARIAS  
A) Balance según los estados de la zona del euro

6.A Balance. Detalle por instituciones

Datos referidos a Febrero de 2024

Millones de euros

	Serie en cuadro y columna/ Time series in table and column	Instituciones financieras monetarias/ Monetary financial institutions	Banco de España	Otras instituciones financieras monetarias/ Other monetary financial institutions	
		A=B+C	(Capítulo 7/ Chapter 7)	(Capítulo 8/ Chapter 8)	
ACTIVO			B	C	ASSETS
<b>1 A. RESIDENTES EN ESPAÑA . . . . .</b>	<b>6.3/1</b>	<b>2 529 697</b>	<b>519 236</b>	<b>2 010 461</b>	<b>1 A. DOMESTIC</b>
<b>2 2. Préstamos y créditos . . . . .</b>	<b>6.3/2</b>	<b>1 615 582</b>	<b>22 790</b>	<b>1 592 792</b>	<b>2 2. Loans</b>
3 2e. Del cual: euros . . . . .	6.3/3	1 602 743	22 790	1 579 953	3 2e. Of which: euro
4 IFM . . . . .	6.3/4	398 433	22 559	375 874	4 MFIs
5 2e. Del cual: euros . . . . .	6.3/5	394 598	22 559	372 039	5 2e. Of which: euro
6 Administraciones Públicas . . . . .	6.3/6	79 038	-	79 038	6 General government
7 2e. Del cual: euros . . . . .	6.3/7	79 038	-	79 038	7 2e. Of which: euro
8 Otros sectores residentes . . . . .	6.3/8	1 138 112	231	1 137 881	8 Other resident sectors
9 2e. Del cual: euros . . . . .	6.3/9	1 129 107	231	1 128 876	9 2e. Of which: euro
<b>10 3. Valores representativos de deuda . . . . .</b>	<b>6.3/10</b>	<b>831 255</b>	<b>496 270</b>	<b>334 985</b>	<b>10 3. Debt securities</b>
11 3e. Del cual: euros . . . . .	6.3/11	831 129	496 270	334 860	11 3e. Of which: euro
12 IFM . . . . .	6.4/3	40 173	22 390	17 783	12 MFIs
13 3e. Euros . . . . .	6.4/4	40 189	22 390	17 799	13 3e. Euro
14 Del cual: hasta dos años . . . . .	-	314	-	314	14 Of which: up to 2 years
15 3x. Monedas distintas del euro. . . . .	-	-15	-	-15	15 3x. Other currencies
16 Del cual: hasta dos años . . . . .	-	0	-	0	16 Of which: up to 2 years
17 Administraciones Públicas . . . . .	6.4/6	655 488	438 641	216 847	17 General government
18 3e. Del cual: euros . . . . .	6.4/7	655 391	438 641	216 750	18 3e. Of which: euro
19 Otros sectores residentes . . . . .	6.4/8	135 594	35 239	100 354	19 Other resident sectors
20 3e. Del cual: euros . . . . .	6.4/9	135 550	35 239	100 310	20 3e. Of which: euro
<b>21 4. Participaciones en Fondos de Inversión . . . . .</b>	<b>6.3/12</b>	<b>852</b>	<b>-</b>	<b>852</b>	<b>21 4. Investment fund shares/units</b>
22 Instituciones Financieras . . . . .	-	852	-	852	22 Financial Institutions
23 4e. Del cual: euros . . . . .	-	835	-	835	23 4e. Of which: euro
<b>24 5. Participaciones en el capital . . . . .</b>	<b>6.3/13</b>	<b>82 009</b>	<b>176</b>	<b>81 833</b>	<b>24 5. Equity</b>
25 IFM . . . . .	-	18 244	-	18 244	25 MFIs
26 Otros sectores residentes . . . . .	-	63 765	176	63 589	26 Other resident sectors
<b>27 B. RESIDENTES EN OTROS PAISES DE LA ZONA DEL EURO . . . . .</b>	<b>6.5/1</b>	<b>449 468</b>	<b>19 106</b>	<b>430 362</b>	<b>27 B. OTHER EURO AREA COUNTRIES</b>
<b>28 2. Préstamos y créditos . . . . .</b>	<b>6.5/2</b>	<b>286 968</b>	<b>4 800</b>	<b>282 167</b>	<b>28 2. Loans</b>
29 2e. Del cual: euros . . . . .	6.5/3	259 196	4 798	254 398	29 2e. Of which: euro
30 IFM . . . . .	6.5/4	230 106	4 800	225 306	30 MFIs
31 2e. Del cual: euros . . . . .	6.5/5	209 780	4 798	204 982	31 2e. Of which: euro
32 Administraciones Públicas . . . . .	6.5/6	445	-	445	32 General government
33 2e. Del cual: euros . . . . .	6.5/7	440	-	440	33 2e. Of which: euro
34 Otros sectores residentes . . . . .	6.5/8	56 417	-	56 417	34 Other resident sectors
35 2e. Del cual: euros . . . . .	6.5/9	48 976	-	48 976	35 2e. Of which: euro
<b>36 3. Valores representativos de deuda . . . . .</b>	<b>6.5/10</b>	<b>119 714</b>	<b>13 115</b>	<b>106 599</b>	<b>36 3. Debt securities</b>
37 3e. Del cual: euros . . . . .	6.5/11	116 648	12 513	104 135	37 3e. Of which: euro
38 IFM . . . . .	6.6/3	15 296	719	14 577	38 MFIs
39 3e. Euros . . . . .	6.6/4	14 489	116	14 373	39 3e. Euro
40 Del cual: hasta dos años . . . . .	-	386	-	386	40 Of which: up to 2 years
41 3x. Monedas distintas del euro. . . . .	-	204	-	204	41 3x. Other currencies
42 Del cual: hasta dos años . . . . .	-	5	-	5	42 Of which: up to 2 years
43 Administraciones Públicas . . . . .	6.6/6	74 975	5 732	69 243	43 General government
44 3e. Del cual: euros . . . . .	6.6/7	74 648	5 732	68 916	44 3e. Of which: euro
45 Otros sectores residentes . . . . .	6.6/8	29 443	6 665	22 778	45 Other resident sectors
46 3e. Del cual: euros . . . . .	6.6/9	27 511	6 665	20 846	46 3e. Of which: euro

February 2024 data

EUR millions

6.A Balance sheet by institutional grouping

6. MONETARY FINANCIAL INSTITUTIONS  
A) Balance sheet according to the euro area returns



6. INSTITUCIONES FINANCIERAS MONETARIAS  
A) Balance según los estados de la zona del euro

6.A Balance. Detalle por instituciones

Datos referidos a Febrero de 2024

Millones de euros

	Serie en cuadro y columna/ Time series in table and column	Instituciones financieras monetarias/ Monetary financial institutions	Banco de España	Otras instituciones financieras monetarias/ Other monetary financial institutions	
		A=B+C	(Capítulo 7/ Chapter 7)	(Capítulo 8/ Chapter 8)	
ACTIVO (continuación)			B	C	ASSETS (continued)
B. RESIDENTES EN OTROS PAÍSES DE LA ZONA DEL EURO(continuación)					B. OTHER EURO AREA COUNTRIES (continued)
47 4. Participaciones en Fondos de Inversión . . . . .	6.5/12	1 065	-	1 065	47 4. Investment fund shares/units
48 Instituciones Financieras . . . . .	-	1 065	-	1 065	48 Financial Institutions
49 5. Participaciones en el capital . . . . .	6.5/14	41 721	1 190	40 531	49 5. Equity
50 IFM. . . . .	-	6 568	1 190	5 378	50 MFIs
51 Otros sectores residentes . . . . .	-	35 152	-	35 152	51 Other resident sectors
52 C. RESTO DEL MUNDO . . . . .	6.1/4	487 875	181 562	306 313	52 C. REST OF THE WORLD
53 2. Préstamos y créditos . . . . .	6.7/3	201 121	6 010	195 112	53 2. Loans
54 2e. Del cual: euros . . . . .	6.7/4	46 483	-	46 483	54 2e. Of which: euro
55 3. Valores representativos de deuda . . . . .	6.7/5	213 940	175 436	38 505	55 3. Debt securities
56 3e. Del cual: euros . . . . .	6.7/6	86 138	73 366	12 772	56 3e. Of which: euro
57 4. Participaciones en Fondos de Inversión . . . . .	6.7/7	446	92	354	57 4. Investment fund shares/units
58 4e. Del cual: euros . . . . .	-	...	-	...	58 3e. Of which: euro
59 5. Participaciones en el capital . . . . .	6.7/8	72 368	25	72 343	59 5. Equity
60 5e. Del cual: euros . . . . .	-	...	-	...	60 5e. Of which: euro
61 D. SIN CLASIFICAR . . . . .	6.1/5	509 412	231 609	277 803	61 D. UNCLASSIFIED
62 1. Efectivo (todas las monedas) . . . . .	6.1/10	7 077	1	7 077	62 1. Cash (all currencies)
63 1e. Del cual: euros . . . . .	-	6 843	-	6 843	63 1e. Of which: euro
64 6. Activo fijo . . . . .	6.1/11	33 201	323	32 878	64 6. Fixed assets
65 7. Otros activos . . . . .	6.1/12	469 134	231 285	237 849	65 7. Remaining assets
66 7e. Del cual: euros . . . . .	-	58 524	...	58 524	66 7e. Of which: euro
67 TOTAL ACTIVO. . . . .	6.1/1	3 976 453	951 513	3 024 940	67 TOTAL ASSETS
68 e Euros . . . . .	6.1/13	3 133 548	611 426	2 522 122	68 e Euro
69 x Monedas distintas del euro . . . . .	6.1/14	371 369	145 578	225 791	69 x Other currencies
70 s/c Sin clasificar . . . . .	6.1/15	471 181	194 509	276 672	70 n/c Unclassified

February 2024 data

EUR millions

6.A Balance sheet by institutional grouping

6. MONETARY FINANCIAL INSTITUTIONS  
A) Balance sheet according to the euro area returns

**6. INSTITUCIONES FINANCIERAS MONETARIAS**  
**A) Balance según los estados de la zona del euro**

**6.A Balance. Detalle por instituciones**

Datos referidos a Febrero de 2024

Millones de euros

	Serie en cuadro y columna/ Time series in table and column	Instituciones financieras monetarias/ Monetary financial institutions	Banco de España	Otras instituciones financieras monetarias/ Other monetary financial institutions	
			(Capítulo 7/ Chapter 7)	(Capítulo 8/ Chapter 8)	
		A=B+C	B	C	
<b>PASIVO</b>					<b>LIABILITIES</b>
<b>1 A. RESIDENTES EN ESPAÑA . . . . .</b>	<b>6.2/2</b>	<b>2 109 641</b>	<b>313 052</b>	<b>1 796 589</b>	<b>1 A. DOMESTIC</b>
<b>2 9. Depósitos . . . . .</b>	<b>6.8/1</b>	<b>2 097 069</b>	<b>313 052</b>	<b>1 784 017</b>	<b>2 9. Deposits</b>
3 9e. Del cual: euros . . . . .	6.8/2	2 074 217	313 052	1 761 165	3 9e. Of which: euro
4 IFM . . . . .	6.8/3	407 586	262 475	145 112	4 MFIs
5 9e. Del cual: euros . . . . .	6.8/4	403 717	262 475	141 242	5 9e. Of which: euro
6 Administración Central . . . . .	6.8/5	99 638	41 206	58 432	6 Central government
7 9e. Del cual: euros . . . . .	-	99 512	41 206	58 306	7 9e. Of which: euro
8 Otras Administraciones Públicas . . . . .	6.8/6	76 346	6 314	70 032	8 Other general government
9 9e. Depósitos en euros . . . . .	6.8/9	76 337	6 314	70 023	9 9e. Deposits in euro
10 9.1e. A la vista . . . . .	-	67 834	6 314	61 520	10 9.1e. Overnight
11 9.2e. A plazo . . . . .	-	8 472	-	8 472	11 9.2e. With agreed maturity
12 Del cual: hasta dos años . . . . .	-	8 033	-	8 033	12 Of which: up to two years
13 9.3e. Con preaviso . . . . .	-	-	-	-	13 9.3e. Redeemable at notice
14 9.4e. Cesiones temporales . . . . .	-	31	-	31	14 9.4e. Repos
15 9x. Depósitos en monedas distintas del euro . . . . .	-	9	-	9	15 9x. Deposits in other currencies
16 9.1x. A la vista . . . . .	-	4	-	4	16 9.1x. Overnight
17 9.2x. A plazo . . . . .	-	5	-	5	17 9.2x. With agreed maturity
18 Del cual: hasta dos años . . . . .	-	5	-	5	18 Of which: up to two years
19 9.3x. Con preaviso . . . . .	-	-	-	-	19 9.3x. Redeemable at notice
20 9.4x. Cesiones temporales . . . . .	-	-	-	-	20 9.4x. Repos
21 Otros sectores residentes . . . . .	6.8/7	1 513 499	3 058	1 510 441	21 Other resident sectors
22 9e. Depósitos en euros . . . . .	6.9/2	1 494 668	3 058	1 491 610	22 9e. Deposits in euro
23 9.1e. A la vista . . . . .	6.9/3	1 147 991	3 058	1 144 934	23 9.1e. Overnight
24 9.2e. A plazo . . . . .	6.9/4	330 981	-	330 981	24 9.2e. With agreed maturity
25 Del cual: hasta dos años . . . . .	6.9/5	200 816	-	200 816	25 Of which: up to two years
26 9.3e. Con preaviso . . . . .	6.9/6	132	-	132	26 9.3e. Redeemable at notice
27 9.4e. Cesiones temporales . . . . .	6.9/7	15 561	-	15 561	27 9.4e. Repos
28 9x. Depósitos en monedas distintas del euro . . . . .	6.9/8	18 831	-	18 831	28 9x. Deposits in other currencies
29 9.1x. A la vista . . . . .	6.9/9	13 056	-	13 056	29 9.1x. Overnight
30 9.2x. A plazo . . . . .	6.9/10	5 774	-	5 774	30 9.2x. With agreed maturity
31 Del cual: hasta dos años . . . . .	6.9/11	5 448	-	5 448	31 Of which: up to two years
32 9.3x. Con preaviso . . . . .	6.9/12	-	-	-	32 9.3x. Redeemable at notice
33 9.4x. Cesiones temporales . . . . .	6.9/13	0	-	0	33 9.4x. Repos
<b>34 10. Participaciones de los fondos del mercado monetario . . . . .</b>	<b>-</b>	<b>12 572</b>	<b>-</b>	<b>12 572</b>	<b>34 10. Money market fund shares/units</b>
<b>35 B. RESIDENTES EN OTROS PAÍSES DE LA ZONA DEL EURO . . . . .</b>	<b>6.2/3</b>	<b>688 151</b>	<b>391 168</b>	<b>296 983</b>	<b>35 B. OTHER EURO AREA COUNTRIES</b>
<b>36 9. Depósitos . . . . .</b>	<b>6.10/1</b>	<b>688 106</b>	<b>391 168</b>	<b>296 938</b>	<b>36 9. Deposits</b>
37 9e. Del cual: euros . . . . .	6.10/2	639 996	391 126	248 871	37 9e. Of which: euro
38 IFM . . . . .	6.10/3	602 809	391 168	211 641	38 MFIs
39 9e. Del cual: euros . . . . .	6.10/4	574 322	391 126	183 197	39 9e. Of which: euro
40 Administración Central . . . . .	6.10/5	6 935	-	6 935	40 Central government
41 9e. Del cual: euros . . . . .	-	6 386	-	6 386	41 9e. Of which: euro
42 Otras Administraciones Públicas . . . . .	6.10/6	215	-	215	42 Other general government
43 9e. Depósitos en euros . . . . .	6.10/9	215	-	215	43 9e. Deposits in euro
44 9.1e. A la vista . . . . .	-	0	-	0	44 9.1e. Overnight
45 9.2e. A plazo . . . . .	-	215	-	215	45 9.2e. With agreed maturity
46 Del cual: hasta dos años . . . . .	-	215	-	215	46 Of which: up to two years
47 9.3e. Con preaviso . . . . .	-	-	-	-	47 9.3e. Redeemable at notice
48 9.4e. Cesiones temporales . . . . .	-	-	-	-	48 9.4e. Repos
49 9x. Depósitos en monedas distintas del euro . . . . .	-	-	-	-	49 9x. Deposits in other currencies
50 9.1x. A la vista . . . . .	-	-	-	-	50 9.1x. Overnight
51 9.2x. A plazo . . . . .	-	-	-	-	51 9.2x. With agreed maturity
52 Del cual: hasta dos años . . . . .	-	-	-	-	52 Of which: up to two years
53 9.3x. Con preaviso . . . . .	-	-	-	-	53 9.3x. Redeemable at notice
54 9.4x. Cesiones temporales . . . . .	-	-	-	-	54 9.4x. Repos

February 2024 data

**6.A Balance sheet by institutional grouping**

EUR millions

**6. MONETARY FINANCIAL INSTITUTIONS**  
**A) Balance sheet according to the euro area returns**

6. INSTITUCIONES FINANCIERAS MONETARIAS  
A) Balance según los estados de la zona del euro

6.A Balance. Detalle por instituciones

Datos referidos a Febrero de 2024

Millones de euros

	Serie en cuadro y columna/ Time series in table and column	Instituciones financieras monetarias/ Monetary financial institutions	Banco de España	Otras instituciones financieras monetarias/ Other monetary financial institutions	
			(Capítulo 7/ Chapter 7)	(Capítulo 8/ Chapter 8)	
		A=B+C	B	C	
<b>PASIVO (continuación)</b>					<b>LIABILITIES (continued)</b>
<b>B. RESIDENTES EN OTROS PAÍSES DE LA ZONA DEL EURO (continuación)</b>					<b>B. OTHER EURO AREA COUNTRIES (continued)</b>
<b>9. Depósitos (continuación)</b>					<b>9. Deposits (continued)</b>
55 <i>Otros sectores residentes</i> . . . . .	6.11/1	78 148	-	78 148	55 <i>Other resident sectors</i>
56 9e. Depósitos en euros . . . . .	6.11/2	59 073	-	59 073	56 9e. Deposits in euro
57 9.1e. A la vista . . . . .	6.11/3	14 054	-	14 054	57 9.1e. Overnight
58 9.2e. A plazo . . . . .	6.11/4	32 604	-	32 604	58 9.2e. With agreed maturity
59 Del cual: hasta dos años . . . . .	6.11/5	21 225	-	21 225	59 Of which: up to two years
60 9.3e. Con preaviso . . . . .	6.11/6	212	-	212	60 9.3e. Redeemable at notice
61 9.4e. Cesiones temporales . . . . .	6.11/7	11 883	-	11 883	61 9.4e. Repos
62 9x. Depósitos en monedas distintas del euro . . . . .	6.11/8	19 074	-	19 074	62 9x. Deposits in other currencies
63 9.1x. A la vista . . . . .	6.11/9	1 063	-	1 063	63 9.1x. Overnight
64 9.2x. A plazo . . . . .	6.11/10	17 246	-	17 246	64 9.2x. With agreed maturity
65 Del cual: hasta dos años . . . . .	6.11/11	8 625	-	8 625	65 Of which: up to two years
66 9.3x. Con preaviso . . . . .	6.11/12	3	-	3	66 9.3x. Redeemable at notice
67 9.4x. Cesiones temporales . . . . .	6.11/13	760	-	760	67 9.4x. Repos
68 10. Participaciones de los fondos del mercado monetario . . . . .	-	45	-	45	68 10. Money market fund shares/units
69 C. RESTO DEL MUNDO . . . . .	6.2/4	146 372	6 463	139 909	69 C. REST OF THE WORLD
70 9. Depósitos . . . . .	6.12/1	145 963	6 463	139 500	70 9. Deposits
71 9e. Depósitos en euros . . . . .	6.12/2	65 568	957	64 612	71 9e. Deposits in euro
72 A la vista, hasta dos años y con preaviso . . . . .	-	29 429	-	29 429	72 Overnight, up to 2 years and redeemable at notice
73 A plazo mayor que dos años . . . . .	-	5 733	-	5 733	73 With agreed maturity over 2 years
74 Cesiones temporales . . . . .	-	29 450	-	29 450	74 Repos
75 9x. Depósitos en monedas distintas del euro . . . . .	-	80 395	5 506	74 889	75 9x. Deposits in other currencies
76 A la vista, hasta dos años y con preaviso . . . . .	-	51 252	5 506	45 745	76 Overnight, up to 2 years and redeemable at notice
77 A plazo mayor que dos años . . . . .	-	7 982	-	7 982	77 With agreed maturity over 2 years
78 Cesiones temporales . . . . .	-	21 161	-	21 161	78 Repos
79 10. Participaciones de los fondos del mercado monetario . . . . .	-	409	-	409	79 10. Money market fund shares/units
80 D. SIN CLASIFICAR . . . . .	6.2/5	1 032 289	240 831	791 458	80 D. UNCLASSIFIED
81 8. Billetes y monedas . . . . .	6.2/6	173 091	173 091	-	81 8. Notes and coins
82 11. Valores representativos de deuda . . . . .	6.2/9	325 932	-	325 932	82 11. Debt securities issued
83 11e. Euros . . . . .	6.12/10	253 208	-	253 208	83 11e. In euro
84 Del cual: hasta dos años . . . . .	-	29 888	-	29 888	84 Of which: up to 2 years
85 11x. En monedas distintas del euro . . . . .	-	72 723	-	72 723	85 11x. In other currencies
86 Del cual: hasta dos años . . . . .	-	10 601	-	10 601	86 Of which: up to 2 years
87 13. Capital y reservas . . . . .	6.2/10	312 719	49 953	262 766	87 13. Capital and reserves
88 14. Otros pasivos . . . . .	6.2/11	220 547	17 787	202 760	88 14. Remaining liabilities
89 14e. Del cual: euros . . . . .	-	56 655	-	56 655	89 14e. Of which: euro
90 TOTAL PASIVOS . . . . .	6.2/1	3 976 454	951 514	3 024 940	90 TOTAL LIABILITIES
91 e Euros . . . . .	6.2/12	3 262 736	878 225	2 384 511	91 e Euro
92 x Monedas distintas del euro . . . . .	6.2/13	245 150	20 218	224 932	92 x Other currencies
93 s/c Sin clasificar . . . . .	6.2/14	468 568	53 071	415 497	93 n/c Unclassified

February 2024 data

EUR millions

6.A Balance sheet by institutional grouping

6. MONETARY FINANCIAL INSTITUTIONS  
A) Balance sheet according to the euro area returns



**6. INSTITUCIONES FINANCIERAS MONETARIAS**  
**A) Balance según los estados de la zona del euro**

**6.3 Activo. Residentes en España**

mm de euros

	Total	Préstamos y créditos								Valores representativos de deuda		Participaciones en Fondos de Inversión (b)	Participaciones en el capital (c)
		Del cual		IFM total	Del cual		AAPP total	Del cual		Del cual			
		Total	Euros		Euros	Euros		Euros	Euros	Euros	Euros		
				10			11						
1=2+10+12+13	2=4+6+8	3=5+7+9	4	5	6	7	8	9	10	11	12	13	
<b>18</b>	2 403,2	1 664,9	1 645,1	419,3	413,3	69,0	68,9	1 176,6	1 162,9	663,9	663,8	0,6	73,9
<b>19</b>	2 306,1	1 589,9	1 569,5	363,8	356,5	66,9	66,9	1 159,2	1 146,0	636,4	636,2	0,6	79,3
<b>20</b>	2 755,1	1 900,5	1 883,0	625,8	619,3	77,3	77,3	1 197,4	1 186,5	779,1	779,0	2,2	73,3
<b>21</b>	2 964,5	2 055,5	2 036,9	779,3	772,2	81,6	81,6	1 194,7	1 183,2	829,9	829,8	0,9	78,1
<b>22</b>	2 696,8	1 762,1	1 742,7	492,4	484,1	82,0	82,0	1 187,6	1 176,6	856,8	856,7	0,8	77,2
<b>23</b>	2 541,7	1 625,0	1 610,6	397,3	392,0	79,2	79,2	1 148,5	1 139,4	834,8	834,6	0,9	81,1
<b>22 Sep</b>	2 999,2	2 059,0	2 037,3	781,2	772,6	84,1	84,1	1 193,7	1 180,5	861,9	861,7	0,8	77,6
<b>Oct</b>	2 986,8	2 052,3	2 028,9	775,3	764,7	83,4	83,4	1 193,6	1 180,8	855,8	855,6	0,7	78,0
<b>Nov</b>	2 916,1	1 976,5	1 954,1	690,3	680,3	84,0	84,0	1 202,2	1 189,9	860,4	860,3	0,7	78,5
<b>Dic</b>	2 696,8	1 762,1	1 742,7	492,4	484,1	82,0	82,0	1 187,6	1 176,6	856,8	856,7	0,8	77,2
<b>23 Ene</b>	2 681,2	1 753,8	1 735,3	498,4	490,2	80,4	80,4	1 175,0	1 164,7	848,7	848,5	0,8	77,9
<b>Feb</b>	2 659,5	1 727,0	1 711,1	475,3	469,9	80,5	80,5	1 171,2	1 160,6	853,0	852,9	0,8	78,7
<b>Mar</b>	2 649,7	1 705,5	1 690,1	448,2	442,9	83,1	83,1	1 174,2	1 164,1	863,2	863,1	0,8	80,2
<b>Abr</b>	2 627,9	1 687,3	1 673,0	433,4	429,1	82,3	82,3	1 171,6	1 161,5	857,9	857,8	0,8	81,9
<b>May</b>	2 658,3	1 724,3	1 709,2	476,5	471,1	83,9	83,9	1 163,9	1 154,2	851,4	851,3	0,8	81,8
<b>Jun</b>	2 580,9	1 643,4	1 629,3	381,2	376,7	85,9	85,9	1 176,3	1 166,8	855,3	855,1	0,8	81,5
<b>Jul</b>	2 560,1	1 637,0	1 623,0	389,6	385,0	81,8	81,8	1 165,6	1 156,1	841,3	841,2	0,8	81,0
<b>Ago</b>	2 546,2	1 623,5	1 609,4	387,6	383,7	81,0	81,0	1 154,9	1 144,7	840,8	840,7	0,8	81,0
<b>Sep</b>	2 551,5	1 624,4	1 609,3	389,5	384,3	80,7	80,7	1 154,2	1 144,3	845,1	844,9	0,8	81,2
<b>Oct</b>	2 538,3	1 623,8	1 609,1	396,2	391,1	78,5	78,5	1 149,1	1 139,5	832,8	832,6	0,8	80,9
<b>Nov</b>	2 591,5	1 671,3	1 657,0	435,6	430,7	78,0	78,0	1 157,7	1 148,2	837,7	837,6	0,8	81,6
<b>Dic</b>	2 541,7	1 625,0	1 610,6	397,3	392,0	79,2	79,2	1 148,5	1 139,4	834,8	834,6	0,9	81,1
<b>24 Ene</b>	2 546,9	1 637,1	1 623,9	420,3	416,1	78,7	78,7	1 138,1	1 129,1	828,0	827,9	0,8	81,0
<b>Feb</b>	P 2 529,7	1 615,6	1 602,7	398,4	394,6	79,0	79,0	1 138,1	1 129,1	831,3	831,1	0,9	82,0

Véanse notas al final del capítulo

**6. INSTITUCIONES FINANCIERAS MONETARIAS**  
**A) Balance según los estados de la zona del euro**

**6.4 Activo. Residentes en España:**  
**detalle de valores representativos de deuda**

mm de euros

	Total	Del cual		IFM			AAPP		Otros sectores residentes		
		Euros	Euros	Del cual		Euros	Del cual		Euros	Euros	
				Total	Euros		Hasta dos años	Total			Euros
1=3+6+8	2=4+7+9	3	4	5	6	7	8	9			
<b>18</b>	663,9	663,8	29,1	29,1	1,8	446,8	446,7	188,0	187,9		
<b>19</b>	636,4	636,2	30,8	30,8	1,3	423,9	423,8	181,6	181,5		
<b>20</b>	779,1	779,0	34,0	34,0	1,0	543,2	543,1	201,9	201,9		
<b>21</b>	829,9	829,8	34,6	34,6	0,8	638,1	638,0	157,2	157,2		
<b>22</b>	856,8	856,7	35,8	35,8	0,2	675,9	675,8	145,2	145,1		
<b>23</b>	834,8	834,6	40,4	40,4	0,3	656,0	655,9	138,4	138,3		
<b>22 Sep</b>	861,9	861,7	34,9	34,9	0,2	679,7	679,6	147,3	147,2		
<b>Oct</b>	855,8	855,6	35,4	35,4	0,2	673,9	673,8	146,5	146,5		
<b>Nov</b>	860,4	860,3	35,8	35,8	0,1	678,0	677,9	146,7	146,6		
<b>Dic</b>	856,8	856,7	35,8	35,8	0,2	675,9	675,8	145,2	145,1		
<b>23 Ene</b>	848,7	848,5	36,6	36,6	0,2	668,9	668,8	143,1	143,1		
<b>Feb</b>	853,0	852,9	37,2	37,2	0,3	674,5	674,4	141,3	141,3		
<b>Mar</b>	863,2	863,1	38,5	38,5	0,2	681,7	681,6	143,1	143,0		
<b>Abr</b>	857,9	857,8	38,5	38,5	0,2	677,3	677,2	142,2	142,1		
<b>May</b>	851,4	851,3	39,6	39,6	0,2	671,2	671,1	140,6	140,5		
<b>Jun</b>	855,3	855,1	40,2	40,2	0,2	673,6	673,5	141,4	141,4		
<b>Jul</b>	841,3	841,2	40,3	40,3	0,4	661,1	661,0	139,9	139,8		
<b>Ago</b>	840,8	840,7	40,5	40,5	0,5	661,4	661,3	138,9	138,8		
<b>Sep</b>	845,1	844,9	40,6	40,6	0,5	667,8	667,7	136,7	136,6		
<b>Oct</b>	832,8	832,6	40,4	40,4	0,5	656,8	656,7	135,6	135,5		
<b>Nov</b>	837,7	837,6	41,0	41,0	0,6	657,3	657,2	139,5	139,4		
<b>Dic</b>	834,8	834,6	40,4	40,4	0,3	656,0	655,9	138,4	138,3		
<b>24 Ene</b>	828,0	827,9	40,5	40,5	0,3	649,3	649,2	138,2	138,2		
<b>Feb</b>	P 831,3	831,1	40,2	40,2	0,3	655,5	655,4	135,6	135,5		

6. INSTITUCIONES FINANCIERAS MONETARIAS  
A) Balance según los estados de la zona del euro

6.5 Activo. Residentes en otros países de la zona euro

mm de euros

	Total	Préstamos y créditos								Valores representativos de deuda		Participaciones en Fondos de Inversión (b)	Participaciones en el capital (c)
		Del cual		IFM total	Del cual		AAPP total	Del cual		Del cual			
		Total	Euros		Euros	Euros		Euros	Otros sectores residentes total	Euros	Total (a)		
				1=2+10+			2=4+6+8						
<b>18</b>	251,9	133,1	117,6	93,5	82,5	0,1	0,1	39,6	35,0	85,0	80,2	0,6	33,1
<b>19</b>	289,5	166,3	150,8	114,2	103,4	0,2	0,2	51,9	47,2	86,0	81,3	0,4	36,9
<b>20</b>	311,0	166,9	150,7	119,4	107,4	0,2	0,2	47,3	43,0	99,6	96,2	0,6	43,9
<b>21</b>	321,2	186,9	163,5	131,3	112,7	0,3	0,3	55,2	50,5	90,4	85,8	0,9	43,0
<b>22</b>	363,3	220,8	198,1	158,2	140,4	0,5	0,5	62,1	57,2	105,8	102,6	0,9	35,8
<b>23</b>	428,9	275,4	246,0	215,6	192,2	0,5	0,4	59,4	53,3	113,2	110,1	1,1	39,2
<b>22 Sep</b>	354,2	211,6	188,4	154,2	136,3	0,4	0,4	57,0	51,7	107,1	103,0	0,8	34,8
<b>Oct</b>	359,8	212,0	190,3	151,2	135,1	0,5	0,5	60,3	54,8	111,5	107,6	0,8	35,6
<b>Nov</b>	366,9	217,3	195,6	154,0	137,6	0,5	0,5	62,9	57,5	113,0	109,5	0,8	35,8
<b>Dic</b>	363,3	220,8	198,1	158,2	140,4	0,5	0,5	62,1	57,2	105,8	102,6	0,9	35,8
<b>23 Ene</b>	365,1	219,4	199,2	162,9	147,6	0,4	0,4	56,1	51,2	108,3	105,4	0,9	36,5
<b>Feb</b>	362,1	213,5	193,4	160,4	145,4	0,5	0,5	52,7	47,6	111,5	108,6	0,9	36,3
<b>Mar</b>	375,2	226,6	205,3	171,2	155,0	0,5	0,5	54,9	49,8	110,7	107,9	0,9	37,0
<b>Abr</b>	390,2	236,2	214,3	184,1	167,6	0,4	0,4	51,6	46,3	114,1	111,6	0,9	39,0
<b>May</b>	388,1	238,3	216,2	185,6	168,8	0,4	0,4	52,2	46,9	112,0	109,4	0,8	36,9
<b>Jun</b>	404,8	254,8	230,6	197,3	178,5	0,4	0,4	57,1	51,6	112,2	109,5	0,9	36,9
<b>Jul</b>	407,3	255,4	233,7	200,4	184,5	0,5	0,5	54,5	48,8	113,8	110,9	0,9	37,2
<b>Ago</b>	399,4	248,1	225,5	194,6	177,8	0,5	0,5	53,0	47,2	112,7	109,8	0,9	37,7
<b>Sep</b>	403,9	256,6	230,7	200,8	181,3	0,5	0,5	55,3	48,8	109,3	106,4	1,0	37,0
<b>Oct</b>	406,5	257,5	232,5	201,7	182,9	0,5	0,5	55,3	49,1	111,0	107,9	1,0	37,1
<b>Nov</b>	419,6	269,4	241,2	211,9	189,9	0,5	0,5	57,0	50,8	111,3	108,2	1,0	37,9
<b>Dic</b>	428,9	275,4	246,0	215,6	192,2	0,5	0,4	59,4	53,3	113,2	110,1	1,1	39,2
<b>24 Ene</b>	432,7	277,5	250,3	221,1	200,3	0,5	0,5	55,9	49,5	114,0	110,9	1,0	40,3
<b>Feb</b>	P 449,5	287,0	260,2	230,1	209,8	0,4	0,4	56,4	50,0	119,7	116,6	1,1	41,7

Véanse notas al final del capítulo

6. INSTITUCIONES FINANCIERAS MONETARIAS  
A) Balance según los estados de la zona del euro

6.6 Activo. Residentes en otros países de la zona euro: detalle de valores representativos de deuda

mm de euros

	Total	Del cual		IFM			AAPP		Otros sectores residentes	
		Euros	Total	Del cual		Total	Del cual		Total	Del cual
				Euros	Hasta dos años		Euros	Euros		
<b>18</b>	85,0	80,2	4,8	3,6	0,1	63,2	63,0	17,1	13,6	
<b>19</b>	86,0	81,3	7,1	5,7	0,2	59,4	59,1	19,5	16,5	
<b>20</b>	99,6	96,2	8,1	7,0	0,2	69,4	69,0	22,1	20,2	
<b>21</b>	90,4	85,8	10,1	8,6	0,9	56,3	55,6	24,0	21,6	
<b>22</b>	105,8	102,6	11,0	10,2	0,2	67,6	67,3	27,2	25,1	
<b>23</b>	113,2	110,1	14,5	13,7	0,3	69,1	68,8	29,6	27,6	
<b>22 Sep</b>	107,1	103,0	10,9	9,9	0,2	69,9	69,4	26,2	23,7	
<b>Oct</b>	111,5	107,6	11,0	10,0	0,2	74,3	73,8	26,2	23,8	
<b>Nov</b>	113,0	109,5	12,0	11,1	-0,1	73,9	73,6	27,0	24,8	
<b>Dic</b>	105,8	102,6	11,0	10,2	0,2	67,6	67,3	27,2	25,1	
<b>23 Ene</b>	108,3	105,4	11,3	10,8	0,2	69,7	69,4	27,3	25,2	
<b>Feb</b>	111,5	108,6	12,0	11,6	0,1	72,3	71,9	27,2	25,1	
<b>Mar</b>	110,7	107,9	12,1	11,8	0,2	70,6	70,2	28,0	25,9	
<b>Abr</b>	114,1	111,6	12,2	11,8	0,3	74,6	74,3	27,4	25,5	
<b>May</b>	112,0	109,4	12,9	12,5	0,3	71,8	71,5	27,3	25,4	
<b>Jun</b>	112,2	109,5	13,4	12,9	0,2	70,8	70,5	28,0	26,1	
<b>Jul</b>	113,8	110,9	13,7	13,1	0,3	72,0	71,7	28,1	26,2	
<b>Ago</b>	112,7	109,8	13,8	13,1	0,3	71,1	70,8	27,8	26,0	
<b>Sep</b>	109,3	106,4	13,9	13,2	0,2	67,6	67,3	27,8	25,9	
<b>Oct</b>	111,0	107,9	13,6	12,9	0,2	69,3	68,9	28,1	26,1	
<b>Nov</b>	111,3	108,2	14,0	13,2	0,3	68,3	68,0	29,0	27,0	
<b>Dic</b>	113,2	110,1	14,5	13,7	0,3	69,1	68,8	29,6	27,6	
<b>24 Ene</b>	114,0	110,9	14,7	13,9	0,3	70,2	69,9	29,1	27,1	
<b>Feb</b>	P 119,7	116,6	15,3	14,5	0,4	75,0	74,6	29,4	27,5	

6. INSTITUCIONES FINANCIERAS MONETARIAS  
A) Balance según los estados de la zona del euro

6.7 Activo. Resto del mundo

mm de euros

	Total 1=3+5+7	Del cual		Préstamos y créditos		Valores representativos de deuda		Participaciones en Fondos de Inversión (a) 7	Participaciones en el capital (b) 8
		Euros 2	Total 3	Euros 4	Total 5	Euros 6	Total 7		
<b>18</b>	305,7	93,9	116,4	35,9	112,1	58,0	0,9	76,3	
<b>19</b>	335,5	97,8	136,0	36,6	116,6	61,2	2,0	80,9	
<b>20</b>	353,2	109,3	145,4	36,1	137,3	73,2	0,6	69,9	
<b>21</b>	420,2	119,8	176,0	37,9	175,3	81,9	0,7	68,2	
<b>22</b>	456,7	124,8	188,4	37,4	199,9	87,4	0,9	67,5	
<b>23</b>	483,6	131,2	195,4	43,2	215,7	88,0	0,5	72,0	
<b>22 Sep</b>	461,1	126,3	187,0	39,9	205,0	86,4	1,1	68,1	
<b>Oct</b>	455,5	123,2	182,7	37,6	203,0	85,6	1,0	68,8	
<b>Nov</b>	454,3	126,8	184,2	40,0	201,1	86,8	0,9	68,0	
<b>Dic</b>	456,7	124,8	188,4	37,4	199,9	87,4	0,9	67,5	
<b>23 Ene</b>	449,0	127,3	179,2	39,2	201,3	88,1	0,6	67,9	
<b>Feb</b>	456,7	127,7	176,1	39,0	210,5	88,7	0,5	69,5	
<b>Mar</b>	454,0	125,7	171,4	37,3	212,3	88,5	0,6	69,7	
<b>Abr</b>	448,5	124,8	167,8	37,1	211,0	87,6	0,5	69,2	
<b>May</b>	455,8	124,9	171,8	36,3	213,6	88,7	0,6	69,8	
<b>Jun</b>	459,3	127,3	173,5	37,8	214,9	89,5	0,4	70,4	
<b>Jul</b>	454,7	126,9	168,1	37,3	215,1	89,6	0,4	71,1	
<b>Ago</b>	458,4	129,3	170,3	39,6	216,8	89,6	0,4	71,0	
<b>Sep</b>	469,5	128,1	179,2	38,9	219,1	89,3	0,4	70,6	
<b>Oct</b>	468,3	124,9	178,6	36,2	218,8	88,7	0,5	70,3	
<b>Nov</b>	470,7	126,2	183,1	38,9	216,3	87,3	0,5	70,7	
<b>Dic</b>	483,6	131,2	195,4	43,2	215,7	88,0	0,5	72,0	
<b>24 Ene</b>	483,4	128,6	198,0	45,1	212,6	83,5	0,5	72,4	
<b>Feb</b>	487,9	129,5	201,1	46,5	213,9	83,1	0,4	72,4	

6. INSTITUCIONES FINANCIERAS MONETARIAS  
A) Balance según los estados de la zona del euro

6.8 Pasivo. Depósitos de los residentes en España: por sectores y por instrumentos de los depósitos de las Otras Administraciones Públicas

mm de euros

	Por sectores							Otras Administraciones Públicas: por instrumentos							
	Total 1=3+5a7	Del cual		IFM		AAPP		Otros sectores residentes 7	Del cual		A la vista 10	Del cual		Con preaviso 13	Cesiones temporales 14
		Euros 2	Total 3	Euros 4	Total 5	Adminis- tración Central 6	Otras Admi- nistraciones Públicas 6=8		Total 8=10+11+ +13+14	Euros 9		A plazo total 11	Hasta dos años 12		
<b>18</b>	1 842,6	1 821,6	419,2	413,7	34,4	56,4	1 332,6	56,4	56,4	51,6	4,8	4,1	-	0,1	
<b>19</b>	1 824,6	1 800,2	364,6	358,0	29,5	54,4	1 376,0	54,4	54,4	50,3	4,1	3,6	-	0,1	
<b>20</b>	2 222,8	2 196,5	625,1	619,8	30,7	67,6	1 499,3	67,6	67,6	64,7	2,8	2,4	-	0,1	
<b>21</b>	2 453,5	2 426,6	777,4	773,4	47,3	85,4	1 543,5	85,4	85,4	82,1	3,1	1,9	-	0,2	
<b>22</b>	2 186,2	2 159,3	493,0	487,8	68,1	79,3	1 545,8	79,3	79,2	71,9	7,3	5,7	-	0,0	
<b>23</b>	2 090,7	2 064,0	404,8	399,3	67,1	80,2	1 538,6	80,2	80,2	72,0	8,2	7,7	-	0,0	
<b>22 Sep</b>	2 514,4	2 488,4	782,0	777,0	102,2	82,7	1 547,6	82,7	82,7	76,0	6,6	3,8	-	0,1	
<b>Oct</b>	2 497,9	2 470,4	775,6	768,8	105,4	85,1	1 531,8	85,1	85,1	78,2	6,9	4,3	-	0,0	
<b>Nov</b>	2 416,8	2 389,0	689,4	682,8	89,2	98,7	1 539,6	98,7	98,6	89,8	8,8	6,5	-	0,0	
<b>Dic</b>	2 186,2	2 159,3	493,0	487,8	68,1	79,3	1 545,8	79,3	79,2	71,9	7,3	5,7	-	0,0	
<b>23 Ene</b>	2 150,1	2 123,4	500,3	495,1	55,6	74,9	1 519,3	74,9	74,9	67,3	7,5	6,0	-	0,0	
<b>Feb</b>	2 141,6	2 117,0	478,6	473,6	88,2	75,8	1 499,0	75,8	75,8	68,2	7,5	6,2	-	0,0	
<b>Mar</b>	2 131,5	2 105,6	453,8	448,6	96,8	78,2	1 502,8	78,2	78,2	69,2	9,0	8,0	-	0,0	
<b>Abr</b>	2 131,1	2 106,8	438,7	434,4	121,6	77,1	1 493,7	77,1	77,1	68,0	9,1	8,2	-	0,0	
<b>May</b>	2 153,2	2 127,1	484,5	478,8	98,1	76,8	1 493,7	76,8	76,7	67,0	9,7	8,9	-	0,0	
<b>Jun</b>	2 083,3	2 058,3	390,2	385,3	95,1	86,1	1 511,9	86,1	86,1	76,6	9,4	8,7	-	0,0	
<b>Jul</b>	2 064,2	2 039,3	397,8	392,9	82,7	89,0	1 494,6	89,0	89,0	79,2	9,9	9,3	-	0,0	
<b>Ago</b>	2 066,6	2 042,6	394,3	390,1	88,8	90,8	1 492,7	90,8	90,7	79,9	10,8	10,3	-	0,0	
<b>Sep</b>	2 084,0	2 059,9	396,7	391,2	95,9	90,2	1 501,3	90,2	90,2	79,2	10,9	10,4	-	0,0	
<b>Oct</b>	2 083,4	2 059,5	403,5	398,1	105,1	88,3	1 486,4	88,3	88,3	77,5	10,8	10,3	-	0,0	
<b>Nov</b>	2 135,5	2 110,8	443,0	437,5	83,9	102,1	1 506,5	102,1	102,1	93,1	8,9	8,4	-	0,0	
<b>Dic</b>	2 090,7	2 064,0	404,8	399,3	67,1	80,2	1 538,6	80,2	80,2	72,0	8,2	7,7	-	0,0	
<b>24 Ene</b>	2 095,7	2 071,8	429,0	424,6	76,5	74,2	1 516,0	74,2	74,1	65,6	8,5	8,1	-	0,0	
<b>Feb</b>	2 097,1	2 074,2	407,6	403,7	99,6	76,3	1 513,5	76,3	76,3	67,8	8,5	8,0	-	0,0	

**6. INSTITUCIONES FINANCIERAS MONETARIAS**  
A) Balance según los estados de la zona del euro

**6.9 Pasivo. Depósitos de los residentes en España: detalle de otros sectores residentes**

mm de euros

	Total	Depósitos en euros						Depósitos en monedas distintas del euro								
		Total	A la vista	A plazo total	Del cual		Con preaviso	Cesiones temporales	Total	A la vista	A plazo total	Del cual		Con preaviso	Cesiones temporales	
					Hasta dos años	Más de dos años						A plazo total	Del cual			
													Hasta dos años			Más de dos años
1=2+8	2=3+4+6+7	3	4	5	6	7	8=9+10+12+13	9	10	11	12	13				
<b>18</b>	1 332,6	1 317,2	922,1	372,4	177,8	0,1	22,6	15,4	10,0	5,4	5,0	-	-			
<b>19</b>	1 376,0	1 358,4	1 010,4	329,1	150,0	0,3	18,5	17,7	12,7	5,0	4,6	-	-			
<b>20</b>	1 499,3	1 478,4	1 150,2	307,1	121,4	0,1	20,9	21,0	16,6	4,4	4,1	-	-			
<b>21</b>	1 543,5	1 520,7	1 250,2	250,2	86,9	0,1	20,1	22,8	19,1	3,7	2,9	-	-			
<b>22</b>	1 545,8	1 524,2	1 281,2	231,3	86,7	0,1	11,7	21,6	16,1	5,4	4,5	-	0,0			
<b>23</b>	1 538,6	1 517,4	1 182,3	321,5	187,8	0,1	13,5	21,2	15,2	5,9	5,1	-	0,0			
<b>22 Sep</b>	1 547,6	1 526,6	1 284,1	227,8	78,6	0,1	14,6	21,0	16,1	4,9	4,1	-	0,0			
<b>Oct</b>	1 531,8	1 511,2	1 268,2	229,0	81,7	0,1	13,9	20,6	15,6	5,0	4,1	-	0,0			
<b>Nov</b>	1 539,6	1 518,5	1 272,2	230,4	82,3	0,1	15,7	21,1	16,3	4,8	4,0	-	0,0			
<b>Dic</b>	1 545,8	1 524,2	1 281,2	231,3	86,7	0,1	11,7	21,6	16,1	5,4	4,5	-	0,0			
<b>23 Ene</b>	1 519,3	1 497,9	1 253,4	229,9	87,9	0,1	14,5	21,4	16,0	5,4	4,5	-	0,0			
<b>Feb</b>	1 499,0	1 479,5	1 235,7	230,4	89,9	0,1	13,2	19,5	14,0	5,5	4,9	-	0,0			
<b>Mar</b>	1 502,8	1 482,2	1 229,4	240,9	100,0	0,1	11,8	20,6	14,3	6,3	5,6	-	0,0			
<b>Abr</b>	1 493,7	1 473,8	1 213,2	247,3	107,9	0,1	13,1	20,0	13,8	6,2	5,4	-	0,0			
<b>May</b>	1 493,7	1 473,5	1 205,0	255,4	118,0	0,1	13,0	20,2	13,9	6,3	5,7	-	0,0			
<b>Jun</b>	1 511,9	1 491,9	1 212,7	266,3	128,2	0,1	12,8	20,0	13,9	6,1	5,4	-	0,0			
<b>Jul</b>	1 494,6	1 474,7	1 187,5	274,7	138,1	0,1	12,4	19,9	13,6	6,3	5,6	-	0,0			
<b>Ago</b>	1 492,7	1 473,1	1 181,0	280,2	144,7	0,1	11,8	19,6	13,4	6,3	5,5	-	0,0			
<b>Sep</b>	1 501,3	1 482,8	1 183,6	287,4	153,4	0,1	11,6	18,5	12,5	6,0	5,3	-	0,0			
<b>Oct</b>	1 486,4	1 468,1	1 158,6	295,3	163,7	0,1	14,0	18,3	12,2	6,2	5,4	-	0,0			
<b>Nov</b>	1 506,5	1 487,4	1 164,0	309,3	173,9	0,1	14,0	19,1	13,1	6,0	5,3	-	0,0			
<b>Dic</b>	1 538,6	1 517,4	1 182,3	321,5	187,8	0,1	13,5	21,2	15,2	5,9	5,1	-	0,0			
<b>24 Ene</b>	1 516,0	1 496,7	1 154,9	326,1	194,5	0,1	15,5	19,3	13,2	6,1	5,5	-	0,0			
<b>Feb</b>	P 1 513,5	1 494,7	1 148,0	331,0	200,8	0,1	15,6	18,8	13,1	5,8	5,4	-	0,0			

**6. INSTITUCIONES FINANCIERAS MONETARIAS**  
A) Balance según los estados de la zona del euro

**6.10 Pasivo. Depósitos de residentes en otros países de la zona euro: por sectores y por instrumentos de las Otras Administraciones Públicas**

mm de euros

	Por sectores							Otras Administraciones Públicas: por instrumentos								
	Total	Del cual		IFM		AAPP		Otros sectores residentes (a)	Total	Del cual		A la vista	Del cual		Con preaviso	Cesiones temporales
		Euros	Más de dos años	Total	Euros	Administración Central	Otras Administraciones Públicas			Euros	A plazo total		Del cual			
													Hasta dos años	Más de dos años		
1=3+5a7	2	3	4	5	6=8	7	8=10+11+13+14	9	10	11	12	13	14			
<b>18</b>	553,6	530,8	518,3	502,6	0,0	0,0	35,3	0,0	0,0	0,0	-	-	-	-		
<b>19</b>	557,1	529,4	524,2	504,3	0,0	0,0	33,0	0,0	0,0	0,0	-	-	-	-		
<b>20</b>	648,8	625,4	607,9	593,9	0,1	0,0	40,8	0,0	0,0	0,0	-	-	-	-		
<b>21</b>	670,0	639,7	623,7	606,2	0,1	0,0	46,2	0,0	0,0	0,0	-	-	-	-		
<b>22</b>	735,1	694,4	657,2	637,1	3,4	0,0	74,5	0,0	0,0	0,0	0,0	0,0	0,0	0,0		
<b>23</b>	708,7	662,4	613,0	586,1	6,1	0,2	89,4	0,2	0,2	0,2	0,0	0,0	-	-		
<b>22 Sep</b>	710,8	670,8	637,2	614,9	1,0	0,0	72,6	0,0	0,0	0,0	0,0	0,0	-	-		
<b>Oct</b>	717,9	671,1	644,9	617,1	2,7	0,0	70,3	0,0	0,0	0,0	0,0	0,0	-	-		
<b>Nov</b>	717,7	672,3	634,4	609,7	6,8	0,0	76,5	0,0	0,0	0,0	0,0	0,0	-	-		
<b>Dic</b>	735,1	694,4	657,2	637,1	3,4	0,0	74,5	0,0	0,0	0,0	0,0	0,0	-	-		
<b>23 Ene</b>	727,6	692,2	660,1	641,8	1,8	0,0	65,6	0,0	0,0	0,0	0,0	0,0	-	-		
<b>Feb</b>	723,0	680,2	652,1	627,7	2,8	0,0	68,1	0,0	0,0	0,0	0,0	0,0	-	-		
<b>Mar</b>	736,1	696,7	660,2	638,1	1,9	0,1	74,0	0,1	0,1	0,0	0,1	0,1	-	-		
<b>Abr</b>	731,0	688,4	658,5	632,9	1,8	0,1	70,6	0,1	0,1	0,0	0,1	0,1	-	-		
<b>May</b>	726,2	676,9	651,7	621,8	1,8	0,1	72,6	0,1	0,1	0,0	0,1	0,1	-	-		
<b>Jun</b>	715,6	670,2	644,4	617,1	2,8	0,1	68,3	0,1	0,1	0,0	0,1	0,1	-	-		
<b>Jul</b>	714,9	669,7	642,2	614,8	3,5	0,1	69,2	0,1	0,1	0,0	0,1	0,1	-	-		
<b>Ago</b>	702,8	657,2	630,1	602,8	3,9	0,1	68,8	0,1	0,1	0,0	0,1	0,1	-	-		
<b>Sep</b>	695,6	648,0	611,4	583,1	5,6	0,1	78,6	0,1	0,1	0,0	0,1	0,1	-	-		
<b>Oct</b>	688,3	639,7	598,9	570,7	8,5	0,6	80,3	0,6	0,6	0,0	0,6	0,6	-	-		
<b>Nov</b>	677,5	631,4	589,4	563,2	5,0	0,3	82,9	0,3	0,3	0,0	0,3	0,3	-	-		
<b>Dic</b>	708,7	662,4	613,0	586,1	6,1	0,2	89,4	0,2	0,2	0,2	0,0	0,0	-	-		
<b>24 Ene</b>	663,5	617,1	573,1	546,0	9,3	0,2	80,8	0,2	0,2	0,0	0,2	0,2	-	-		
<b>Feb</b>	P 688,1	640,0	602,8	574,3	6,9	0,2	78,1	0,2	0,2	0,0	0,2	0,2	-	-		

Véanse notas al final del capítulo



6. INSTITUCIONES FINANCIERAS MONETARIAS  
A) Balance según los estados de la zona del euro

6.11 Pasivo. Depósitos de residentes en otros países de la zona euro: detalle de otros sectores residentes

mm de euros

	Total	Depósitos en euros						Depósitos en monedas distintas del euro					
		Total	A la vista	Del cual		Con preaviso	Cesiones temporales	Total	A la vista	Del cual		Con preaviso	Cesiones temporales
				A plazo total	Hasta dos años					A plazo total	Hasta dos años		
1=2+8	2=4+6+7+	3	4	5	6	7	8=9+10	9	10	11	12	13	
<b>18</b>	35,3	28,2	9,7	16,8	9,6	0,3	1,4	7,1	0,4	6,5	3,6	0,0	0,2
<b>19</b>	33,0	25,1	9,3	12,7	5,3	0,7	2,4	7,8	0,4	7,1	3,7	0,0	0,3
<b>20</b>	40,8	31,4	11,4	15,2	9,1	0,3	4,4	9,4	0,9	8,3	4,2	0,0	0,2
<b>21</b>	46,2	33,4	13,4	13,0	6,8	0,3	6,6	12,8	0,8	11,4	5,4	0,0	0,5
<b>22</b>	74,5	54,5	15,7	30,5	23,5	0,2	8,2	20,0	1,1	18,2	11,2	0,0	0,7
<b>23</b>	89,4	70,7	14,2	35,4	24,4	0,2	20,9	18,7	0,9	16,0	7,9	0,0	1,7
<b>22 Sep</b>	72,6	55,4	16,5	22,3	16,2	0,2	16,4	17,2	0,9	15,9	8,7	0,0	0,4
<b>Oct</b>	70,3	52,0	16,1	26,4	20,1	0,2	9,3	18,3	0,5	17,3	10,1	0,0	0,5
<b>Nov</b>	76,5	56,6	18,4	27,8	21,3	0,2	10,3	19,9	0,8	18,6	11,4	0,0	0,5
<b>Dic</b>	74,5	54,5	15,7	30,5	23,5	0,2	8,2	20,0	1,1	18,2	11,2	0,0	0,7
<b>23 Ene</b>	65,6	49,3	14,0	28,5	21,6	0,2	6,6	16,4	1,2	14,6	7,5	0,0	0,6
<b>Feb</b>	68,1	50,3	13,7	30,9	19,8	0,2	5,5	17,8	1,6	14,7	7,3	0,0	1,5
<b>Mar</b>	74,0	57,4	15,5	33,1	22,3	0,2	8,7	16,5	1,0	14,2	6,9	0,0	1,4
<b>Abr</b>	70,6	54,3	13,3	33,6	22,7	0,1	7,3	16,3	1,0	14,0	6,7	0,0	1,3
<b>May</b>	72,6	53,8	12,7	30,1	19,3	0,1	10,8	18,8	1,3	15,3	7,7	0,0	2,2
<b>Jun</b>	68,3	50,8	13,7	31,1	20,3	0,1	5,8	17,5	0,9	14,1	6,7	0,0	2,5
<b>Jul</b>	69,2	52,0	12,8	30,1	18,7	0,1	9,0	17,2	1,0	14,0	6,5	0,0	2,2
<b>Ago</b>	68,8	51,0	13,5	30,2	18,8	0,1	7,2	17,8	1,2	14,7	7,0	0,0	1,8
<b>Sep</b>	78,6	59,8	15,1	33,8	22,1	0,1	10,7	18,8	0,9	15,7	7,7	0,0	2,2
<b>Oct</b>	80,3	60,4	12,4	35,6	23,8	0,2	12,2	19,9	1,2	16,8	8,7	0,0	1,9
<b>Nov</b>	82,9	63,5	12,9	34,2	22,7	0,2	16,2	19,3	1,2	16,4	8,3	0,0	1,8
<b>Dic</b>	89,4	70,7	14,2	35,4	24,4	0,2	20,9	18,7	0,9	16,0	7,9	0,0	1,7
<b>24 Ene</b>	80,8	62,1	14,1	35,0	23,8	0,2	12,8	18,7	1,3	16,6	8,3	0,0	0,7
<b>Feb</b>	P 78,1	59,1	14,4	32,6	21,2	0,2	11,9	19,1	1,1	17,2	8,6	0,0	0,8

6. INSTITUCIONES FINANCIERAS MONETARIAS  
A) Balance según los estados de la zona del euro

6.12 Pasivo. Resto del mundo y rúbricas no clasificadas: total y algunos detalles

mm de euros

	Resto del mundo. Depósitos					Rúbricas no clasificadas (a)					
	Total	Del cual		Vista, a plazo y con preaviso	Del cual	Cesiones temporales	Total	Del cual			
		Euros	Hasta 2 años					Valores representativos de deuda emitidos		Capital y Reservas	Otros pasivos
								Total	Euros		
1=3+5	2	3	4	5	6	7	8	9	10	11	
<b>18</b>	118,2	70,4	94,0	72,9	24,1	872,7	230,0	200,1	29,1	308,3	187,4
<b>19</b>	103,8	58,6	92,7	73,3	11,1	907,5	247,2	212,1	24,7	314,5	198,4
<b>20</b>	96,1	53,3	83,4	66,2	12,6	914,0	249,4	211,3	20,9	308,1	194,1
<b>21</b>	101,0	53,9	79,7	68,8	21,3	952,1	269,5	214,9	32,8	308,7	199,4
<b>22</b>	118,9	55,7	96,8	87,2	22,0	1 000,2	281,1	216,4	37,2	306,7	234,8
<b>23</b>	135,6	54,6	91,3	78,0	44,3	1 029,0	321,9	248,4	44,0	310,8	220,4
<b>22 Sep</b>	117,9	53,3	96,9	87,2	21,0	1 022,7	274,0	206,8	31,5	310,7	261,1
<b>Oct</b>	113,6	50,7	91,6	81,9	22,0	1 013,5	275,3	209,9	32,0	309,6	252,1
<b>Nov</b>	123,9	59,9	92,4	82,5	31,5	1 009,6	281,0	215,5	34,6	306,7	245,7
<b>Dic</b>	118,9	55,7	96,8	87,2	22,0	1 000,2	281,1	216,4	37,2	306,7	234,8
<b>23 Ene</b>	116,1	52,1	92,5	82,7	23,6	1 009,6	289,7	224,7	35,0	307,2	238,1
<b>Feb</b>	121,7	53,3	95,8	81,8	25,9	1 013,0	293,8	228,7	37,7	306,6	238,6
<b>Mar</b>	120,5	56,5	86,9	74,1	33,6	1 002,7	291,2	228,6	38,2	303,8	233,2
<b>Abr</b>	123,3	56,8	89,1	76,0	34,3	1 001,2	292,6	229,5	42,8	304,2	229,2
<b>May</b>	125,8	58,3	86,3	73,1	39,5	1 015,8	300,8	236,3	44,0	305,7	234,0
<b>Jun</b>	131,9	60,1	88,6	75,8	43,3	1 034,2	305,3	241,8	45,4	305,2	248,1
<b>Jul</b>	127,9	58,3	89,9	76,8	38,0	1 035,5	307,1	243,0	45,4	305,6	246,8
<b>Ago</b>	127,9	56,1	88,1	74,9	39,8	1 026,4	311,3	245,0	45,2	307,3	232,7
<b>Sep</b>	137,7	58,6	95,0	81,0	42,6	1 036,2	315,7	247,0	46,6	305,2	240,6
<b>Oct</b>	130,7	54,2	89,9	76,0	40,8	1 036,4	318,1	249,1	47,4	306,1	237,9
<b>Nov</b>	144,9	62,7	90,6	77,4	54,3	1 039,0	326,8	252,3	48,0	305,4	233,1
<b>Dic</b>	135,6	54,6	91,3	78,0	44,3	1 029,0	321,9	248,4	44,0	310,8	220,4
<b>24 Ene</b>	151,5	67,6	96,0	82,9	55,5	1 046,2	331,3	255,7	43,1	313,6	228,0
<b>Feb</b>	P 146,0	65,6	95,4	81,6	50,6	1 032,3	325,9	253,2	40,5	312,7	220,5

(a) Pasivos excepto depósitos y participaciones de Fondos Monetarios.

## NOTAS A LOS CUADROS DEL CAPÍTULO 6. INSTITUCIONES FINANCIERAS MONETARIAS

Algunas rúbricas de los balances de las instituciones financieras monetarias según los estados de la zona del euro, que se publican en los capítulos 6 y 8 del Boletín Estadístico, registran cambios en diciembre de 2014 debido a la entrada en vigor de una nueva regulación contable. Estas modificaciones afectan exclusivamente a la forma de presentación de parte de la información y no inciden ni en las rúbricas de créditos y depósitos ni reflejan ningún cambio patrimonial en los balances de las entidades.

En concreto, la entrada en vigor de la Circular 5/2014, de 28 de noviembre, del Banco de España, por la que se modifica la Circular 4/2004, de 22 de diciembre, a entidades de crédito, sobre normas de información financiera pública y reservada, y modelos de estados financieros, y que incorpora los requerimientos estadísticos que fija la regulación del Banco Central Europeo<sup>1</sup>, da lugar a un cambio en la presentación de algunas rúbricas del balance de los estados de la zona del euro. Este cambio supone que, a partir de diciembre de 2014, que son los datos que ahora se publican, y salvo los préstamos y depósitos, que siguen presentándose por el principal, el resto de rúbricas comienzan a difundirse según su valor en libros, avanzando así en el proceso de armonización con la información que se recoge con fines supervisores. Esto implica que, desde esa fecha, rúbricas como las "Acciones y participaciones" del activo se presentan neteadas de sus correcciones de valoración, y, a su vez, estas correcciones dejan de llevarse a la rúbrica de "Capital y reservas", como ocurría hasta ahora (véanse cuadros 6.2 y 6.3). Este cambio explica el grueso de la variación que se observa en diciembre de 2014 en el tamaño del balance total y en el de algunos componentes, como la cifra de acciones y participaciones o la de capital y reservas.

### Cuadro 6.1

- a. Véase detalle en los cuadros 6.3 y 6.4.
- b. Véase detalle en los cuadros 6.5 y 6.6.
- c. Véase detalle en el cuadro 6.7.
- d. Hasta noviembre de 2014, incluye sólo participaciones en FMM, desde diciembre de 2014 incluye participaciones en fondos de inversión.
- e. Hasta noviembre de 2014, incluye participaciones en el capital y participaciones en fondos de inversión que no son FMM, desde diciembre de 2014 incluye participaciones en el capital.

### Cuadro 6.2

- a. Columna que tiene desarrollo en el cuadro 6.12.
- b. Columna que tiene desarrollo en el cuadro 6.10

### Cuadro 6.3

- a. Columna que tiene desarrollo en el cuadro 6.4.
- b. Hasta noviembre de 2014, incluye sólo participaciones en FMM, desde diciembre de 2014 incluye participaciones en fondos de inversión.
- c. Hasta noviembre de 2014, incluye participaciones en el capital y participaciones en fondos de inversión que no son FMM, desde diciembre de 2014 incluye participaciones en el capital.

### Cuadro 6.5

- a. Columna que tiene desarrollo en el cuadro 6.6.
- b. Hasta noviembre de 2014, incluye sólo participaciones en FMM, desde diciembre de 2014 incluye participaciones en fondos de inversión.
- c. Hasta noviembre de 2014, incluye participaciones en el capital y participaciones en fondos de inversión que no son FMM, desde diciembre de 2014 incluye participaciones en el capital.

### Cuadro 6.7

- a. Hasta noviembre de 2014, incluye sólo participaciones en FMM, desde diciembre de 2014 incluye participaciones en fondos de inversión.
- b. Hasta noviembre de 2014, incluye participaciones en el capital y participaciones en fondos de inversión que no son FMM, desde diciembre de 2014 incluye participaciones en el capital.

### Cuadro 6.10

- a. Columna que tiene desarrollo en el cuadro 6.11.

<sup>1</sup> Reglamento (UE) nº 1071/2013 del Banco Central Europeo relativo al balance del sector de las instituciones financieras monetarias, de 24 de septiembre de 2013

## CAPÍTULO 7 BANCO DE ESPAÑA

## 7. BANCO DE ESPAÑA

## 7.A Balance

Datos referidos a Febrero de 2024

Millones de euros

	Serie en cuadro y columna/ Time series in table and column			
<b>ACTIVO</b>				<b>ASSETS</b>
<b>1 A. RESIDENTES EN ESPAÑA . . . . .</b>	<b>7.1/2</b>	<b>519 236</b>	<b>1 A. DOMESTIC</b>	
<b>2 2. Préstamos y créditos . . . . .</b>	<b>7.3/2</b>	<b>22 790</b>	<b>2 2. Loans</b>	
3 2e. Del cual: euros . . . . .	7.3/3	22 790	3 2e. Of which: euro	
4 IFM . . . . .	7.3/4	22 559	4 MFIs	
5 2e. Del cual: euros . . . . .	7.3/5	22 559	5 2e. Of which: euro	
6 Administraciones Públicas . . . . .	7.3/6	-	6 General government	
7 2e. Del cual: euros . . . . .	7.3/7	-	7 2e. Of which: euro	
8 Otros sectores residentes . . . . .	7.3/8	231	8 Other resident sectors	
9 2e. Del cual: euros . . . . .	7.3/9	231	9 2e. Of which: euro	
<b>10 3. Valores representativos de deuda . . . . .</b>	<b>7.3/10</b>	<b>496 270</b>	<b>10 3. Debt securities</b>	
11 3e. Del cual: euros . . . . .	7.3/11	496 270	11 3e. Of which: euro	
12 IFM . . . . .	7.4/3	22 390	12 MFIs	
13 3e. Del cual: euros . . . . .	7.4/4	22 390	13 3e. Of which: euro	
14 Administraciones Públicas . . . . .	7.4/6	438 641	14 General government	
15 3e. Del cual: euros . . . . .	7.4/7	438 641	15 3e. Of which: euro	
16 Otros residentes . . . . .	7.4/8	35 239	16 Other resident sectors	
17 3e. Del cual: euros . . . . .	7.4/9	35 239	17 3e. Of which: euro	
<b>18 5. Participaciones en el capital . . . . .</b>	<b>7.3/13</b>	<b>176</b>	<b>18 5. Equity</b>	
19 IFM . . . . .	-	-	19 MFIs	
20 Otros sectores residentes . . . . .	-	176	20 Other resident sectors	
<b>21 B. RESIDENTES EN OTROS PAÍSES DE LA ZONA DEL EURO . . . . .</b>	<b>7.1/3</b>	<b>19 106</b>	<b>21 B. OTHER EURO AREA COUNTRIES</b>	
<b>22 2. Préstamos y créditos . . . . .</b>	<b>7.5/2</b>	<b>4 800</b>	<b>22 2. Loans</b>	
23 2e. Del cual: euros . . . . .	7.5/3	4 798	23 2e. Of which: euro	
24 IFM . . . . .	7.5/4	4 800	24 MFIs	
25 2e. Del cual: euros . . . . .	7.5/5	4 798	25 2e. Of which: euro	
26 Administraciones Públicas . . . . .	7.5/6	-	26 General government	
27 2e. Del cual: euros . . . . .	7.5/7	-	27 2e. Of which: euro	
28 Otros residentes . . . . .	7.5/8	-	28 Other resident sectors	
29 2e. Del cual: euros . . . . .	7.5/9	-	29 2e. Of which: euro	
<b>30 3. Valores representativos de deuda . . . . .</b>	<b>7.5/10</b>	<b>13 115</b>	<b>30 3. Debt securities</b>	
31 3e. Del cual: euros . . . . .	7.5/11	12 513	31 3e. Of which: euro	
32 IFM . . . . .	7.6/3	719	32 MFIs	
33 3e. Del cual: euros . . . . .	7.6/4	116	33 3e. Of which: euro	
34 Administraciones Públicas . . . . .	7.6/6	5 732	34 General government	
35 3e. Del cual: euros . . . . .	7.6/7	5 732	35 3e. Of which: euro	
36 Otros residentes . . . . .	7.6/8	6 665	36 Other resident sectors	
37 3e. Del cual: euros . . . . .	7.6/9	6 665	37 3e. Of which: euro	
<b>38 4. Participaciones en Fondos de Inversión . . . . .</b>	<b>7.5/12</b>	<b>-</b>	<b>38 4. Investment fund shares/units</b>	
39 IFM . . . . .	-	-	39 MFIs	
40 4e. Del cual: euros . . . . .	-	-	40 4e. Of which: euro	
<b>41 5. Participaciones en el capital . . . . .</b>	<b>7.5/13</b>	<b>1 190</b>	<b>41 5. Equity</b>	
42 IFM . . . . .	-	1 190	42 MFIs	
43 Otros sectores residentes . . . . .	-	-	43 Other resident sectors	
<b>44 C. RESTO DEL MUNDO . . . . .</b>	<b>7.1/4</b>	<b>181 562</b>	<b>44 C. REST OF THE WORLD</b>	
<b>45 2. Préstamos y créditos . . . . .</b>	<b>7.7/3</b>	<b>6 010</b>	<b>45 2. Loans</b>	
46 2e. Del cual: euros . . . . .	7.7/4	-	46 2e. Of which: euro	
<b>47 3. Valores representativos de deuda . . . . .</b>	<b>7.7/5</b>	<b>175 436</b>	<b>47 3. Debt securities</b>	
48 3e. Del cual: euros . . . . .	7.7/6	73 366	48 3e. Of which: euro	
<b>49 4. Participaciones en Fondos de Inversión . . . . .</b>	<b>-</b>	<b>92</b>	<b>49 4. Investment fund shares/units</b>	
<b>50 5. Participaciones en el capital . . . . .</b>	<b>-</b>	<b>25</b>	<b>50 5. Equity</b>	
51 5e. Del cual: euros . . . . .	-	-	51 5e. Of which: euro	

February 2024 data

7.A Balance sheet

EUR millions

7. BANCO DE ESPAÑA

Véanse notas al final del capítulo./ See notes at the end of the chapter.

## 7. BANCO DE ESPAÑA

## 7.A Balance

Datos referidos a Febrero de 2024

Millones de euros

	Serie en cuadro y columna/ Time series in table and column		
<b>ACTIVO (continuación)</b>			<b>ASSETS (continued)</b>
52 D. SIN CLASIFICAR . . . . .	7.1/5	231 609	52 D. UNCLASSIFIED
53 1. Efectivo (todas las monedas) . . . . .	7.1/10	1	53 1. Cash (all currencies)
54 1e. Del cual: euros . . . . .	-	-	54 1e. Of which: euro
55 6. Activo fijo . . . . .	7.1/11	323	55 6. Fixed assets
56 7. Otros activos . . . . .	7.1/12	231 285	56 7. Remaining assets
57 7e. Del cual: euros . . . . .	-	-	57 7e. Of which: euro
58 7.1. Oro y derechos en oro . . . . .	7.7/9	16 984	58 7.1. Gold & gold receivable
59 7.2. Tenencias de DEG . . . . .	7.7/10	15 208	59 7.2. SDRs holdings
60 7.3. Posición de reserva y otros activos . . . . . en el FMI	7.7/11	4 585	60 7.3. Reserve position in the IMF and other assets vis-a-vis IMF
61 7.4. Resto de activos . . . . .	7.7/12	194 509	61 7.4. Rest of assets
62 <b>TOTAL ACTIVO.</b> . . . . .	7.1/1	951 513	62 <b>TOTAL ASSETS</b>
63 e. euros . . . . .	7.1/13	611 426	63 e. euro
64 x. Monedas distintas del euro . . . . .	7.1/14	145 578	64 x. Other currencies
65 n/c Sin clasificar . . . . .	7.1/15	194 509	65 n/c Unclassified
<b>PRO MEMORIA:</b>			<b>PRO MEMORIA:</b>
66 Activos en euros frente al resto del mundo (46+48+50) . . . . .	7.7/2	73 366	66 Claims on rest of the world in euro (46+48+50)
67 Activos en monedas distintas del euro frente a residentes en otros países de la zona euro (22-23+30-31+38-40) . . . . .	7.5/14	605	67 Claims on residents in other euro area countries in foreign currencies (22-23+30-31+38-40)
68 Activos de reserva . . . . .	17.25/3	94 341	68 Reserve assets
69 <b>TOTAL (66 a 68)</b> . . . . .	...	168 313	69 <b>TOTAL (66 a 68)</b>

February 2024 data

7.A Balance sheet

EUR millions

7. BANCO DE ESPAÑA

Véanse notas al final del capítulo./ See notes at the end of the chapter.

Datos referidos a Febrero de 2024

Millones de euros

	Serie en cuadro y columna/ Time series in table and column			
<b>PASIVO</b>				<b>LIABILITIES</b>
<b>1 A. RESIDENTES EN ESPAÑA . . . . .</b>	<b>7.2/2</b>	<b>313 052</b>	<b>1 A. DOMESTIC</b>	
<b>2 9. Depósitos . . . . .</b>	<b>-</b>	<b>313 052</b>	<b>2 9. Deposits</b>	
3 9e. Del cual: euros . . . . .	-	313 052	3 9e. Of which: euro	
4 IFM . . . . .	7.8/3	262 475	4 MFIs	
5 9e. Del cual: euros . . . . .	7.8/4	262 475	5 9e. Of which in euro	
6 Administración Central . . . . .	7.8/5	41 206	6 Central government	
7 9e. Del cual: euros . . . . .	-	41 206	7 9e. Of which: euro	
8 Otras Administraciones Públicas . . . . .	7.8/6	6 314	8 Other general government	
9 9e. Del cual: euros . . . . .	7.8/9	6 314	9 9e. Of which: euro	
10 Otros sectores residentes . . . . .	7.8/7	3 058	10 Other resident sectors	
11 9e. Del cual: euros . . . . .	7.9/2	3 058	11 9e. Of which: euro	
<b>12 B. RESIDENTES EN OTROS PAÍSES DE LA ZONA DEL EURO . . . . .</b>	<b>7.2/3</b>	<b>391 168</b>	<b>12 B. OTHER EURO AREA COUNTRIES</b>	
<b>13 9. Depósitos . . . . .</b>	<b>-</b>	<b>391 168</b>	<b>13 9. Deposits</b>	
14 9e. Del cual: euros . . . . .	-	391 126	14 9e. Of which: euro	
15 IFM . . . . .	7.10/3	391 168	15 MFIs	
16 9e. Del cual: euros . . . . .	7.10/4	391 126	16 9e. Of which: euro	
17 Administración Central . . . . .	7.10/5	-	17 Central government	
18 9e. Del cual: euros . . . . .	-	-	18 9e. Of which: euro	
19 Otras Administraciones Públicas . . . . .	7.10/6	-	19 Other general government	
20 9e. Del cual: euros . . . . .	7.10/9	-	20 9e. Of which: euro	
21 Otros sectores residentes . . . . .	7.10/7	-	21 Other resident sectors	
22 9e. Del cual: euros . . . . .	-	-	22 9e. Of which: euro	
<b>23 C. RESTO DEL MUNDO . . . . .</b>	<b>7.2/4</b>	<b>6 463</b>	<b>23 C. REST OF THE WORLD</b>	
<b>24 9. Depósitos . . . . .</b>	<b>7.11/1</b>	<b>6 463</b>	<b>24 9. Deposits</b>	
25 9e. Del cual: euros . . . . .	7.11/2	957	25 9e. Of which: euro	
<b>26 D. SIN CLASIFICAR . . . . .</b>	<b>7.2/5</b>	<b>240 831</b>	<b>26 D. UNCLASSIFIED</b>	
<b>27 8. Billetes y monedas (a) . . . . .</b>	<b>7.2/6</b>	<b>173 091</b>	<b>27 8. Notes and coins (a)</b>	
<b>28 11. Valores representativos de deuda . . . . .</b>	<b>7.2/10</b>	<b>-</b>	<b>28 11. Debt securities issued</b>	
29 11e. Del cual: euros . . . . .	7.2/10	-	29 11e. Of which: euro	
<b>30 13. Capital y reservas . . . . .</b>	<b>7.2/11</b>	<b>49 953</b>	<b>30 13. Capital and reserves</b>	
<b>31 14. Otros pasivos . . . . .</b>	<b>7.2/12</b>	<b>17 787</b>	<b>31 14. Remaining liabilities</b>	
32 14e. Del cual: euros . . . . .	7.11/7	-	32 14e. Of which: euro	
33 14.1. Del cual: DEG asignados . . . . .	7.11/8	14 669	33 14.1. Of which: Allocated SDRs	
<b>34 TOTAL PASIVO . . . . .</b>	<b>7.2/1</b>	<b>951 514</b>	<b>34 TOTAL LIABILITIES</b>	
<b>35 e euro . . . . .</b>	<b>7.2/13</b>	<b>878 225</b>	<b>35 e euro</b>	
<b>36 x Monedas distintas del euro . . . . .</b>	<b>7.2/14</b>	<b>20 218</b>	<b>36 x Other currencies</b>	
<b>37 s/c Sin clasificar . . . . .</b>	<b>7.2/15</b>	<b>53 071</b>	<b>37 n/c Unclassified</b>	

February 2024 data

7.A Balance sheet

EUR millions

7. BANCO DE ESPAÑA

Véanse notas al final del capítulo./ See notes at the end of the chapter.

## 7. BANCO DE ESPAÑA

## 7.1 Activo: resumen

mm de euros

	Total	Por residencia				Por instrumentos							Por monedas		
		Residentes en España (a)	Residentes en otros países de la zona euro (b)	Resto del mundo (c)	Rúbricas no clasificadas por residencia del emisor	Préstamos y créditos	Valores representativos de deuda	Participaciones en Fondos de Inversión	Participaciones en el capital	Efectivo	Activo fijo	Otros activos no clasificados	Euros	Monedas distintas del euro	Sin clasificar
	=13 a 15 =6 a 12 1=2a5	2	3	4	5=10a12	6	7	8	9	10	11	12	13	14	15
<b>18</b>	748,6	471,9	27,3	97,5	152,0	182,8	412,4	...	1,4	0,0	0,3	151,7	549,3	63,4	135,9
<b>19</b>	719,8	428,6	25,3	100,5	165,4	147,3	405,9	0,1	1,3	0,0	0,3	165,1	504,5	68,2	147,1
<b>20</b>	993,2	672,1	26,1	122,2	172,8	280,2	538,9	0,1	1,3	0,0	0,3	172,5	758,4	82,4	152,4
<b>21</b>	1 178,0	794,1	23,2	160,3	200,3	312,4	663,9	0,1	1,4	0,0	0,3	200,0	884,6	126,4	167,0
<b>22</b>	1 071,9	659,1	20,6	175,5	216,7	155,1	698,6	0,1	1,5	0,0	0,3	216,4	752,2	138,3	181,3
<b>23</b>	959,3	525,1	19,0	181,8	233,4	32,3	692,2	0,1	1,5	0,0	0,3	233,0	618,9	143,8	196,7
<b>22 Sep</b>	1 231,5	820,5	21,5	176,5	213,1	309,6	707,4	0,1	1,4	0,0	0,3	212,8	913,2	141,0	177,4
<b>Oct</b>	1 224,7	814,7	21,3	174,7	214,0	309,5	699,8	0,1	1,4	0,0	0,3	213,7	905,7	140,2	178,8
<b>Nov</b>	1 166,0	756,2	20,5	174,9	214,4	251,6	698,6	0,1	1,4	0,0	0,3	214,1	848,0	138,9	179,1
<b>Dic</b>	1 071,9	659,1	20,6	175,5	216,7	155,1	698,6	0,1	1,5	0,0	0,3	216,4	752,2	138,3	181,3
<b>23 Ene</b>	1 049,0	637,6	20,1	176,0	215,3	140,2	692,0	0,1	1,5	0,0	0,3	215,0	731,5	138,0	179,5
<b>Feb</b>	1 044,0	629,0	20,3	178,4	216,2	125,0	701,3	0,1	1,5	0,0	0,3	215,9	725,7	137,5	180,7
<b>Mar</b>	1 030,6	615,2	19,8	177,4	218,2	104,6	706,3	0,1	1,5	0,0	0,3	217,9	711,6	137,4	181,6
<b>Abr</b>	1 032,3	616,7	19,9	176,7	218,9	105,0	706,9	0,1	1,5	0,0	0,3	218,6	712,6	137,1	182,6
<b>May</b>	1 032,8	614,1	18,1	179,0	221,6	105,9	703,8	0,1	1,5	0,0	0,3	221,3	708,7	139,4	184,8
<b>Jun</b>	978,6	559,6	18,2	179,2	221,6	49,3	706,2	0,1	1,5	0,0	0,3	221,2	654,7	138,1	185,8
<b>Jul</b>	970,4	550,3	18,4	179,7	222,1	49,4	697,5	0,1	1,5	0,0	0,3	221,7	645,5	138,7	186,2
<b>Ago</b>	974,2	550,1	18,4	180,9	224,9	47,6	700,3	0,1	1,5	0,0	0,3	224,5	645,3	140,2	188,7
<b>Sep</b>	974,5	545,9	18,6	182,8	227,2	43,3	702,6	0,1	1,5	0,0	0,3	226,8	641,2	142,3	191,0
<b>Oct</b>	964,3	535,0	18,7	182,2	228,4	42,1	692,3	0,1	1,5	0,0	0,3	228,1	629,5	143,4	191,3
<b>Nov</b>	963,0	533,9	18,9	181,1	229,0	41,0	691,4	0,1	1,5	0,0	0,3	228,7	627,6	143,1	192,3
<b>Dic</b>	959,3	525,1	19,0	181,8	233,4	32,3	692,2	0,1	1,5	0,0	0,3	233,0	618,9	143,8	196,7
<b>24 Ene</b>	948,3	517,7	19,0	181,6	230,1	34,2	682,6	0,1	1,5	0,0	0,3	229,7	609,8	145,6	193,0
<b>Feb</b>	P 951,5	519,2	19,1	181,6	231,6	33,6	684,8	0,1	1,5	0,0	0,3	231,3	611,4	145,6	194,5

Véanse notas al final del capítulo

## 7. BANCO DE ESPAÑA

## 7.2 Pasivo: resumen

mm de euros

	Total	Por residencia				Por instrumentos							Por monedas			Pro memoria: efectivo puesto en circulación por el Banco de España (g)
		Residentes en España (a)	Residentes en otros países de la zona euro (b)	Resto del mundo (c)	Rúbricas no clasificadas por residencia del tenedor	Billetes y monedas			Depósitos	Valores representativos de deuda y participaciones	Capital y reservas	Otros pasivos no clasificados (c)	Euros	Monedas distintas del euro	Sin clasificar	
						Total	Billetes	Monedas								
	=13a 15 =6+9a12= 1=2a5=	2	3	4	5=10a12	6=7+8	7	8	9	10	11	12	13	14	15	16
<b>18</b>	748,6	150,4	402,3	4,9	191,0	147,0	142,3	4,7	557,6	-	38,9	5,2	702,0	6,0	40,6	15,9
<b>19</b>	719,8	126,1	392,5	2,6	198,5	147,3	142,5	4,9	521,3	-	46,2	5,0	666,6	5,5	47,7	5,3
<b>20</b>	993,2	274,4	500,1	4,2	214,4	162,3	157,4	5,0	778,8	-	46,5	5,6	938,5	5,9	48,8	14,9
<b>21</b>	1 178,0	406,7	514,3	9,6	247,4	174,4	169,4	5,0	930,6	-	53,6	19,4	1 101,5	18,2	58,2	13,4
<b>22</b>	1 071,9	305,1	503,6	5,6	257,6	177,6	172,5	5,2	814,2	-	59,9	20,1	987,9	18,9	65,1	4,2
<b>23</b>	959,3	312,3	395,0	6,5	245,5	175,8	170,6	5,3	713,9	-	51,6	18,1	884,2	20,0	55,1	-9,0
<b>22 Sep</b>	1 231,5	472,0	489,6	5,2	264,6	176,9	171,8	5,1	966,9	-	64,8	22,9	1 139,7	19,8	72,0	6,1
<b>Oct</b>	1 224,7	471,1	485,3	5,2	263,1	176,6	171,5	5,1	961,6	-	63,2	23,3	1 134,1	19,6	71,0	4,5
<b>Nov</b>	1 166,0	433,0	468,6	5,3	259,1	176,1	171,0	5,2	906,9	-	61,1	21,9	1 079,0	19,1	67,8	3,3
<b>Dic</b>	1 071,9	305,1	503,6	5,6	257,6	177,6	172,5	5,2	814,2	-	59,9	20,1	987,9	18,9	65,1	4,2
<b>23 Ene</b>	1 049,0	310,4	480,1	4,8	253,7	174,5	169,4	5,2	795,3	-	59,5	19,6	966,0	18,8	64,2	1,3
<b>Feb</b>	1 044,0	333,1	453,7	4,9	252,2	174,1	169,0	5,2	791,7	-	58,8	19,3	961,9	18,9	63,1	-0,1
<b>Mar</b>	1 030,6	327,3	447,8	5,0	250,3	174,5	169,3	5,2	780,2	-	57,1	18,7	950,8	18,7	61,0	-0,1
<b>Abr</b>	1 032,3	336,5	440,9	4,9	250,0	175,3	170,1	5,2	782,3	-	55,8	18,9	953,6	18,6	60,1	-1,0
<b>May</b>	1 032,8	354,4	423,5	4,9	250,0	175,3	170,1	5,2	782,8	-	56,3	18,4	954,2	18,8	59,8	-2,5
<b>Jun</b>	978,6	309,4	416,4	5,4	247,3	175,6	170,4	5,2	731,2	-	53,6	18,2	902,8	18,7	57,1	-2,4
<b>Jul</b>	970,4	305,8	412,8	6,1	245,6	175,9	170,7	5,2	724,7	-	52,0	17,7	895,3	20,0	55,1	-3,4
<b>Ago</b>	974,2	314,0	409,8	6,1	244,4	175,2	170,0	5,2	729,8	-	51,7	17,5	899,6	20,1	54,6	-5,9
<b>Sep</b>	974,5	328,0	396,2	6,5	243,8	174,7	169,4	5,3	730,7	-	51,3	17,8	899,9	20,3	54,3	-7,8
<b>Oct</b>	964,3	340,2	375,1	6,2	242,8	174,3	169,0	5,3	721,5	-	50,9	17,6	890,3	20,2	53,7	-9,6
<b>Nov</b>	963,0	360,8	355,1	6,2	240,9	173,8	168,5	5,3	722,1	-	49,1	18,0	890,4	20,1	52,5	-10,4
<b>Dic</b>	959,3	312,3	395,0	6,5	245,5	175,8	170,6	5,3	713,9	-	51,6	18,1	884,2	20,0	55,1	-9,0
<b>24 Ene</b>	948,3	342,4	357,4	6,4	242,1	173,3	168,0	5,3	706,2	-	51,5	17,3	874,0	20,2	54,1	-12,4
<b>Feb</b>	P 951,5	313,1	391,2	6,5	240,8	173,1	167,8	5,3	710,7	-	50,0	17,8	878,2	20,2	53,1	-13,4

Véanse notas al final del capítulo

## 7. BANCO DE ESPAÑA

## 7.3 Activo. Residentes en España

mm de euros

	Total	Préstamos y créditos								Valores representativos de deuda		Participaciones en Fondos de Inversión	Participaciones en el capital
		Del cual		IFM total	Del cual		AAPP total	Del cual		Del cual			
		Total	Euros		Euros	Euros		Otros sectores residentes total	Euros	Total (a)	Euros		
		12+13 1=2+10+	2=4+6+8	3=5+7+9	4	5	6	7	8	9	10		
<b>18</b>	471,9	170,3	167,5	170,1	167,3	-	-	0,2	0,2	301,5	301,5	-	0,1
<b>19</b>	428,6	134,1	130,7	134,0	130,5	-	-	0,2	0,2	294,4	294,4	-	0,1
<b>20</b>	672,1	265,3	261,4	265,1	261,2	-	-	0,2	0,2	406,7	406,7	-	0,1
<b>21</b>	794,1	293,8	289,9	293,6	289,7	-	-	0,2	0,2	500,1	500,1	-	0,2
<b>22</b>	659,1	138,2	134,1	138,0	133,9	-	-	0,2	0,2	520,7	520,7	-	0,2
<b>23</b>	525,1	23,0	23,0	22,8	22,8	-	-	0,2	0,2	502,0	502,0	-	0,2
<b>22 Sep</b>	820,5	294,8	289,9	294,6	289,7	-	-	0,2	0,2	525,5	525,5	-	0,2
<b>Oct</b>	814,7	294,7	289,9	294,5	289,7	-	-	0,2	0,2	519,8	519,8	-	0,2
<b>Nov</b>	756,2	235,6	231,2	235,4	231,0	-	-	0,2	0,2	520,4	520,4	-	0,2
<b>Dic</b>	659,1	138,2	134,1	138,0	133,9	-	-	0,2	0,2	520,7	520,7	-	0,2
<b>23 Ene</b>	637,6	124,1	120,6	123,9	120,3	-	-	0,2	0,2	513,3	513,3	-	0,2
<b>Feb</b>	629,0	114,1	113,2	113,8	113,0	-	-	0,2	0,2	514,8	514,8	-	0,2
<b>Mar</b>	615,2	97,0	96,4	96,8	96,2	-	-	0,2	0,2	518,0	518,0	-	0,2
<b>Abr</b>	616,7	96,7	96,4	96,5	96,2	-	-	0,2	0,2	519,8	519,8	-	0,2
<b>May</b>	614,1	96,4	96,4	96,2	96,2	-	-	0,2	0,2	517,4	517,4	-	0,2
<b>Jun</b>	559,6	40,6	40,6	40,4	40,4	-	-	0,2	0,2	518,8	518,8	-	0,2
<b>Jul</b>	550,3	40,6	40,6	40,4	40,4	-	-	0,2	0,2	509,5	509,5	-	0,2
<b>Ago</b>	550,1	39,0	39,0	38,8	38,8	-	-	0,2	0,2	510,9	510,9	-	0,2
<b>Sep</b>	545,9	34,3	34,3	34,0	34,0	-	-	0,2	0,2	511,4	511,4	-	0,2
<b>Oct</b>	535,0	33,5	33,5	33,3	33,3	-	-	0,2	0,2	501,3	501,3	-	0,2
<b>Nov</b>	533,9	32,6	32,6	32,4	32,4	-	-	0,2	0,2	501,2	501,2	-	0,2
<b>Dic</b>	525,1	23,0	23,0	22,8	22,8	-	-	0,2	0,2	502,0	502,0	-	0,2
<b>24 Ene</b>	517,7	22,9	22,9	22,7	22,7	-	-	0,2	0,2	494,6	494,6	-	0,2
<b>Feb</b>	P 519,2	22,8	22,8	22,6	22,6	-	-	0,2	0,2	496,3	496,3	-	0,2

Véanse notas al final del capítulo

## 7. BANCO DE ESPAÑA

## 7.4 Activo. Residentes en España: detalle de valores representativos de deuda

mm de euros

	Del cual		IFM			AAPP		Otros sectores residentes		
	Total	Euros	Del cual			Del cual		Total	Del cual	
			Total	Euros	Hasta dos años	Total	Euros		Total	Euros
1=3+6+8	2=4+7+9									
<b>18</b>	301,5	301,5	22,3	22,3	-	253,4	253,4	25,8	25,8	
<b>19</b>	294,4	294,4	22,3	22,3	-	246,6	246,6	25,6	25,6	
<b>20</b>	406,7	406,7	25,0	25,0	-	347,4	347,4	34,4	34,4	
<b>21</b>	500,1	500,1	23,4	23,4	-	439,6	439,6	37,1	37,1	
<b>22</b>	520,7	520,7	22,6	22,6	-	461,0	461,0	37,1	37,1	
<b>23</b>	502,0	502,0	22,5	22,5	-	443,8	443,8	35,6	35,6	
<b>22 Sep</b>	525,5	525,5	22,1	22,1	-	465,9	465,9	37,6	37,6	
<b>Oct</b>	519,8	519,8	22,3	22,3	-	460,2	460,2	37,3	37,3	
<b>Nov</b>	520,4	520,4	22,5	22,5	-	460,5	460,5	37,5	37,5	
<b>Dic</b>	520,7	520,7	22,6	22,6	-	461,0	461,0	37,1	37,1	
<b>23 Ene</b>	513,3	513,3	22,9	22,9	-	453,5	453,5	36,9	36,9	
<b>Feb</b>	514,8	514,8	22,8	22,8	-	455,4	455,4	36,7	36,7	
<b>Mar</b>	518,0	518,0	22,4	22,4	-	459,0	459,0	36,5	36,5	
<b>Abr</b>	519,8	519,8	22,6	22,6	-	460,8	460,8	36,4	36,4	
<b>May</b>	517,4	517,4	22,8	22,8	-	458,1	458,1	36,5	36,5	
<b>Jun</b>	518,8	518,8	22,9	22,9	-	459,4	459,4	36,5	36,5	
<b>Jul</b>	509,5	509,5	23,0	23,0	-	450,1	450,1	36,4	36,4	
<b>Ago</b>	510,9	510,9	23,0	23,0	-	451,5	451,5	36,4	36,4	
<b>Sep</b>	511,4	511,4	23,0	23,0	-	452,3	452,3	36,1	36,1	
<b>Oct</b>	501,3	501,3	22,6	22,6	-	443,1	443,1	35,5	35,5	
<b>Nov</b>	501,2	501,2	22,7	22,7	-	443,0	443,0	35,5	35,5	
<b>Dic</b>	502,0	502,0	22,5	22,5	-	443,8	443,8	35,6	35,6	
<b>24 Ene</b>	494,6	494,6	22,5	22,5	-	436,5	436,5	35,5	35,5	
<b>Feb</b>	P 496,3	496,3	22,4	22,4	-	438,6	438,6	35,2	35,2	



## 7. BANCO DE ESPAÑA

## 7.5 Activo. Residentes en otros países de la zona euro

mm de euros

	Total	Préstamos y créditos							Valores representativos de deuda		Participaciones en Fondos de Inversión	Participaciones en el capital	Pro memoria: activos en monedas distintas del euro	
		Del cual		IFM total	Del cual		AAPP total	Del cual		Del cual				
		Total	Euros		Euros	Euros		Otros sectores residentes	Euros	Total (a)				Euros
				2+10+1=12+13			2=4+6+8							
<b>18</b>	27,3	5,1	5,1	5,1	5,1	-	-	-	-	20,9	19,8	-	1,3	1,1
<b>19</b>	25,3	4,9	4,8	4,9	4,8	-	-	-	-	19,4	18,1	-	1,1	1,4
<b>20</b>	26,1	4,8	4,8	4,8	4,8	-	-	-	-	20,3	19,4	-	1,0	0,9
<b>21</b>	23,2	4,8	4,8	4,8	4,8	-	-	-	-	17,3	15,7	-	1,1	1,6
<b>22</b>	20,6	5,1	4,8	5,1	4,8	-	-	-	-	14,3	13,8	-	1,2	0,8
<b>23</b>	19,0	4,8	4,8	4,8	4,8	-	-	-	-	13,0	12,4	-	1,2	0,6
<b>22 Sep</b>	21,5	4,9	4,8	4,9	4,8	-	-	-	-	15,5	14,6	-	1,1	1,0
<b>Oct</b>	21,3	5,0	4,8	5,0	4,8	-	-	-	-	15,2	14,3	-	1,1	1,1
<b>Nov</b>	20,5	4,9	4,8	4,9	4,8	-	-	-	-	14,5	13,8	-	1,1	0,8
<b>Dic</b>	20,6	5,1	4,8	5,1	4,8	-	-	-	-	14,3	13,8	-	1,2	0,8
<b>23 Ene</b>	20,1	5,2	4,8	5,2	4,8	-	-	-	-	13,8	13,5	-	1,2	0,6
<b>Feb</b>	20,3	5,3	4,8	5,3	4,8	-	-	-	-	13,8	13,5	-	1,2	0,7
<b>Mar</b>	19,8	5,0	4,8	5,0	4,8	-	-	-	-	13,6	13,4	-	1,2	0,3
<b>Abr</b>	19,9	5,1	4,8	5,1	4,8	-	-	-	-	13,6	13,4	-	1,2	0,5
<b>May</b>	18,1	4,8	4,8	4,8	4,8	-	-	-	-	12,1	11,9	-	1,2	0,2
<b>Jun</b>	18,2	4,8	4,8	4,8	4,8	-	-	-	-	12,2	11,9	-	1,2	0,3
<b>Jul</b>	18,4	4,8	4,8	4,8	4,8	-	-	-	-	12,3	11,9	-	1,2	0,4
<b>Ago</b>	18,4	4,8	4,8	4,8	4,8	-	-	-	-	12,4	11,9	-	1,2	0,5
<b>Sep</b>	18,6	4,9	4,8	4,9	4,8	-	-	-	-	12,5	12,0	-	1,2	0,6
<b>Oct</b>	18,7	4,8	4,8	4,8	4,8	-	-	-	-	12,7	12,1	-	1,2	0,6
<b>Nov</b>	18,9	4,8	4,8	4,8	4,8	-	-	-	-	12,9	12,3	-	1,2	0,6
<b>Dic</b>	19,0	4,8	4,8	4,8	4,8	-	-	-	-	13,0	12,4	-	1,2	0,6
<b>24 Ene</b>	19,0	4,8	4,8	4,8	4,8	-	-	-	-	13,0	12,4	-	1,2	0,6
<b>Feb</b>	P 19,1	4,8	4,8	4,8	4,8	-	-	-	-	13,1	12,5	-	1,2	0,6

Véanse notas al final del capítulo

## 7. BANCO DE ESPAÑA

## 7.6 Activo. Residentes en otros países de la zona euro: detalle de valores representativos de deuda

mm de euros

	Total	Del cual		IFM			AAPP		Otros sectores residentes	
		Euros	Total	Del cual		Total	Del cual		Total	Del cual
				Euros	Hasta dos años		Euros	Euros		
<b>18</b>	20,9	19,8	1,1	0,1	-	14,8	14,8	5,0	4,9	
<b>19</b>	19,4	18,1	1,2	0,1	0,1	12,8	12,8	5,3	5,2	
<b>20</b>	20,3	19,4	0,9	0,0	0,0	11,6	11,5	7,9	7,9	
<b>21</b>	17,3	15,7	1,2	0,0	-	8,6	8,3	7,4	7,4	
<b>22</b>	14,3	13,8	0,6	0,1	-	6,6	6,6	7,1	7,1	
<b>23</b>	13,0	12,4	0,7	0,1	-	5,6	5,6	6,7	6,7	
<b>22 Sep</b>	15,5	14,6	0,8	0,1	-	7,4	7,2	7,3	7,3	
<b>Oct</b>	15,2	14,3	0,8	0,1	-	7,2	7,1	7,1	7,1	
<b>Nov</b>	14,5	13,8	0,8	0,1	-	6,6	6,5	7,1	7,1	
<b>Dic</b>	14,3	13,8	0,6	0,1	-	6,6	6,6	7,1	7,1	
<b>23 Ene</b>	13,8	13,5	0,3	0,1	-	6,6	6,6	6,9	6,9	
<b>Feb</b>	13,8	13,5	0,3	0,1	-	6,6	6,6	6,9	6,9	
<b>Mar</b>	13,6	13,4	0,3	0,1	-	6,4	6,4	6,9	6,9	
<b>Abr</b>	13,6	13,4	0,3	0,1	-	6,5	6,4	6,9	6,9	
<b>May</b>	12,1	11,9	0,3	0,1	-	5,0	5,0	6,8	6,8	
<b>Jun</b>	12,2	11,9	0,3	0,1	-	5,0	5,0	6,8	6,8	
<b>Jul</b>	12,3	11,9	0,5	0,1	-	5,0	5,0	6,8	6,8	
<b>Ago</b>	12,4	11,9	0,6	0,1	-	5,0	5,0	6,8	6,8	
<b>Sep</b>	12,5	12,0	0,6	0,1	-	5,2	5,2	6,7	6,7	
<b>Oct</b>	12,7	12,1	0,7	0,1	-	5,3	5,3	6,7	6,7	
<b>Nov</b>	12,9	12,3	0,7	0,1	-	5,5	5,5	6,7	6,7	
<b>Dic</b>	13,0	12,4	0,7	0,1	-	5,6	5,6	6,7	6,7	
<b>24 Ene</b>	13,0	12,4	0,7	0,1	-	5,6	5,6	6,7	6,7	
<b>Feb</b>	P 13,1	12,5	0,7	0,1	-	5,7	5,7	6,7	6,7	

## 7. BANCO DE ESPAÑA

## 7.7 Activo. Resto del mundo y detalle de otros activos

mm de euros

	Resto del mundo							Detalle de otros activos				
	Del cual		Del cual		Valores representativos de deuda Total	Resto de instrumentos de patrimonio	Total	Oro y derechos en oro	Tenencias de DEG	Posición de reserva y otros activos frente al FMI	Resto de activos	
	Total	Euros	Préstamos y créditos Total	Euros								
	1=3+5+7	2	3	4	5	6	7	8=9 a 12	9	10	11	12
<b>18</b>	97,5	53,7	7,4	-	90,0	53,7	0,0	151,7	10,1	3,4	2,3	135,9
<b>19</b>	100,5	55,1	8,3	-	92,0	55,1	0,1	165,1	12,3	3,4	2,4	147,1
<b>20</b>	122,2	64,6	10,2	-	111,9	64,6	0,1	172,5	14,0	3,0	3,1	152,4
<b>21</b>	160,3	72,4	13,7	-	146,5	72,4	0,1	200,0	14,6	14,7	3,8	167,0
<b>22</b>	175,5	77,1	11,8	0,0	163,6	77,1	0,1	216,4	15,4	15,0	4,6	181,3
<b>23</b>	181,8	75,0	4,4	0,0	177,3	74,9	0,1	233,0	16,9	15,0	4,4	196,7
<b>22 Sep</b>	176,5	76,8	10,0	-	166,4	76,8	0,1	212,8	15,4	15,9	4,1	177,4
<b>Oct</b>	174,7	75,4	9,8	-	164,8	75,4	0,1	213,7	14,9	15,5	4,5	178,8
<b>Nov</b>	174,9	76,2	11,1	-	163,7	76,2	0,1	214,1	15,4	15,2	4,4	179,1
<b>Dic</b>	175,5	77,1	11,8	0,0	163,6	77,1	0,1	216,4	15,4	15,0	4,6	181,3
<b>23 Ene</b>	176,0	77,6	11,0	0,0	164,9	77,6	0,1	215,0	16,0	15,0	4,6	179,5
<b>Feb</b>	178,4	77,6	5,6	0,0	172,7	77,6	0,1	215,9	15,4	15,2	4,6	180,7
<b>Mar</b>	177,4	77,3	2,6	-	174,7	77,3	0,1	217,9	16,5	15,3	4,5	181,6
<b>Abr</b>	176,7	76,5	3,1	-	173,5	76,5	0,1	218,6	16,3	15,1	4,5	182,6
<b>May</b>	179,0	76,4	4,6	-	174,3	76,4	0,1	221,3	16,6	15,4	4,5	184,8
<b>Jun</b>	179,2	76,9	3,9	-	175,2	76,9	0,1	221,2	15,9	15,1	4,5	185,8
<b>Jul</b>	179,7	77,0	3,9	-	175,6	77,0	0,1	221,7	16,1	15,0	4,4	186,2
<b>Ago</b>	180,9	77,0	3,7	-	177,0	77,0	0,1	224,5	16,2	15,1	4,5	188,7
<b>Sep</b>	182,8	77,0	4,0	-	178,7	77,0	0,1	226,8	16,0	15,4	4,5	191,0
<b>Oct</b>	182,2	76,2	3,7	-	178,4	76,2	0,1	228,1	17,0	15,3	4,5	191,3
<b>Nov</b>	181,1	75,1	3,6	0,0	177,4	75,1	0,1	228,7	16,9	15,1	4,4	192,3
<b>Dic</b>	181,8	75,0	4,4	0,0	177,3	74,9	0,1	233,0	16,9	15,0	4,4	196,7
<b>24 Ene</b>	181,6	73,4	6,4	-	175,0	73,4	0,1	229,7	17,0	15,2	4,6	193,0
<b>Feb</b>	P 181,6	73,4	6,0	-	175,4	73,4	0,1	231,3	17,0	15,2	4,6	194,5

## 7. BANCO DE ESPAÑA

## 7.8 Pasivo. Depósitos de los residentes en España: por sectores y por instrumentos de los depósitos de las Otras Administraciones Públicas

mm de euros

	Por sectores							Otras Administraciones Públicas: por instrumentos						
	Del cual		IFM		AAPP		Otros sectores residentes (a)	Del cual		A la vista	Del cual		Con preaviso	Cesiones temporales
	Total	Euros	Del cual		Administración Central	Otras Administraciones Públicas		Total	Euros		A plazo total	Hasta dos años		
	1=3+5a7	2	3	4			5	6=8	7	8=10+11+14			9	10
<b>18</b>	150,4	150,4	128,6	128,6	18,7	0,3	2,7	0,3	0,3	0,3	-	-	-	-
<b>19</b>	126,1	126,1	108,2	108,2	14,1	0,4	3,5	0,4	0,4	0,4	-	-	-	-
<b>20</b>	274,4	274,4	253,1	253,1	13,5	4,0	3,7	4,0	4,0	4,0	-	-	-	-
<b>21</b>	406,7	406,7	366,1	366,1	24,5	11,2	4,9	11,2	11,2	11,2	-	-	-	-
<b>22</b>	305,1	305,1	249,2	249,2	42,8	8,5	4,5	8,5	8,5	8,5	-	-	-	-
<b>23</b>	312,3	312,3	258,2	258,2	43,5	7,3	3,3	7,3	7,3	7,3	-	-	-	-
<b>22 Sep</b>	472,0	471,8	375,4	375,2	81,4	10,6	4,6	10,6	10,6	10,6	-	-	-	-
<b>Oct</b>	471,1	470,9	369,7	369,5	84,8	12,1	4,5	12,1	12,1	12,1	-	-	-	-
<b>Nov</b>	433,0	432,9	342,9	342,8	68,9	16,7	4,5	16,7	16,7	16,7	-	-	-	-
<b>Dic</b>	305,1	305,1	249,2	249,2	42,8	8,5	4,5	8,5	8,5	8,5	-	-	-	-
<b>23 Ene</b>	310,4	310,4	271,8	271,8	27,4	6,9	4,3	6,9	6,9	6,9	-	-	-	-
<b>Feb</b>	333,1	333,1	257,5	257,5	65,0	6,2	4,4	6,2	6,2	6,2	-	-	-	-
<b>Mar</b>	327,3	327,3	245,8	245,8	71,5	6,2	3,8	6,2	6,2	6,2	-	-	-	-
<b>Abr</b>	336,5	336,5	230,8	230,8	96,6	5,3	3,8	5,3	5,3	5,3	-	-	-	-
<b>May</b>	354,4	354,4	271,2	271,2	74,2	5,4	3,5	5,4	5,4	5,4	-	-	-	-
<b>Jun</b>	309,4	309,4	229,9	229,9	66,5	9,4	3,6	9,4	9,4	9,4	-	-	-	-
<b>Jul</b>	305,8	305,8	238,0	238,0	54,1	10,6	3,2	10,6	10,6	10,6	-	-	-	-
<b>Ago</b>	314,0	314,0	238,0	238,0	64,2	8,3	3,5	8,3	8,3	8,3	-	-	-	-
<b>Sep</b>	328,0	328,0	244,8	244,8	71,7	8,1	3,4	8,1	8,1	8,1	-	-	-	-
<b>Oct</b>	340,2	340,2	250,4	250,4	79,6	6,9	3,3	6,9	6,9	6,9	-	-	-	-
<b>Nov</b>	360,8	360,8	287,4	287,4	58,6	11,4	3,5	11,4	11,4	11,4	-	-	-	-
<b>Dic</b>	312,3	312,3	258,2	258,2	43,5	7,3	3,3	7,3	7,3	7,3	-	-	-	-
<b>24 Ene</b>	342,4	342,4	284,5	284,5	48,5	6,3	3,2	6,3	6,3	6,3	-	-	-	-
<b>Feb</b>	P 313,1	313,1	262,5	262,5	41,2	6,3	3,1	6,3	6,3	6,3	-	-	-	-

Véanse notas al final del capítulo

## 7. BANCO DE ESPAÑA

## 7.9 Pasivo. Depósitos de los residentes en España: detalle de otros sectores residentes

mm de euros

	Total 1=2+8	Depósitos en euros						Depósitos en monedas distintas del euro					
		Total 2=3+4+6+7	A la vista 3	Del cual		Con preaviso 6	Cesiones temporales 7	Total 8=9+10+	A la vista 9	Del cual		Con preaviso 12	Cesiones temporales 13
				A plazo total 4	Hasta dos años 5					A plazo total 10	Hasta dos años 11		
<b>18</b>	2,7	2,7	2,7	-	-	-	-	0,0	0,0	-	-	-	-
<b>19</b>	3,5	3,5	3,5	-	-	-	-	-	-	-	-	-	-
<b>20</b>	3,7	3,7	3,7	-	-	-	-	-	-	-	-	-	-
<b>21</b>	4,9	4,9	4,9	-	-	-	-	-	-	-	-	-	-
<b>22</b>	4,5	4,5	4,5	-	-	-	-	-	-	-	-	-	-
<b>23</b>	3,3	3,3	3,3	-	-	-	-	-	-	-	-	-	-
<b>22 Sep</b>	4,6	4,6	4,6	-	-	-	-	-	-	-	-	-	-
<b>Oct</b>	4,5	4,5	4,5	-	-	-	-	-	-	-	-	-	-
<b>Nov</b>	4,5	4,5	4,5	-	-	-	-	-	-	-	-	-	-
<b>Dic</b>	4,5	4,5	4,5	-	-	-	-	-	-	-	-	-	-
<b>23 Ene</b>	4,3	4,3	4,3	-	-	-	-	-	-	-	-	-	-
<b>Feb</b>	4,4	4,4	4,4	-	-	-	-	-	-	-	-	-	-
<b>Mar</b>	3,8	3,8	3,8	-	-	-	-	-	-	-	-	-	-
<b>Abr</b>	3,8	3,8	3,8	-	-	-	-	-	-	-	-	-	-
<b>May</b>	3,5	3,5	3,5	-	-	-	-	-	-	-	-	-	-
<b>Jun</b>	3,6	3,6	3,6	-	-	-	-	-	-	-	-	-	-
<b>Jul</b>	3,2	3,2	3,2	-	-	-	-	-	-	-	-	-	-
<b>Ago</b>	3,5	3,5	3,5	-	-	-	-	-	-	-	-	-	-
<b>Sep</b>	3,4	3,4	3,4	-	-	-	-	-	-	-	-	-	-
<b>Oct</b>	3,3	3,3	3,3	-	-	-	-	-	-	-	-	-	-
<b>Nov</b>	3,5	3,5	3,5	-	-	-	-	-	-	-	-	-	-
<b>Dic</b>	3,3	3,3	3,3	-	-	-	-	-	-	-	-	-	-
<b>24 Ene</b>	3,2	3,2	3,2	-	-	-	-	-	-	-	-	-	-
<b>Feb</b>	P 3,1	3,1	3,1	-	-	-	-	-	-	-	-	-	-

## 7. BANCO DE ESPAÑA

## 7.10 Pasivo. Depósitos de residentes en otros países de la zona euro: por sectores y por instrumentos de los depósitos de las Otras Administraciones Públicas

mm de euros

	Por sectores							Otras Administraciones Públicas: por instrumentos						
	Total 1=3+5a7	Del cual		IFMs		AAPP		Otros sectores residentes 7	Total 8=10+11+	A la vista 10	Del cual		Con preaviso 13	Cesiones temporales 14
		Euros 2	Total 3	Euros 4	Admini- stración Central 5	Otras Admi- nistraciones Públicas 6=8	Euros 9				A plazo total 11	Hasta dos años 12		
<b>18</b>	402,3	402,3	402,3	402,3	-	-	-	-	-	-	-	-	-	
<b>19</b>	392,5	392,5	392,5	392,5	-	-	-	-	-	-	-	-	-	
<b>20</b>	500,1	500,1	500,1	500,1	-	-	-	-	-	-	-	-	-	
<b>21</b>	514,3	514,3	514,3	514,3	-	-	-	-	-	-	-	-	-	
<b>22</b>	503,6	503,6	503,6	503,6	-	-	-	-	-	-	-	-	-	
<b>23</b>	395,0	395,0	395,0	395,0	-	-	-	-	-	-	-	-	-	
<b>22 Sep</b>	489,6	489,6	489,6	489,6	-	-	-	-	-	-	-	-	-	
<b>Oct</b>	485,3	485,3	485,3	485,3	-	-	-	-	-	-	-	-	-	
<b>Nov</b>	468,6	468,6	468,6	468,6	-	-	-	-	-	-	-	-	-	
<b>Dic</b>	503,6	503,6	503,6	503,6	-	-	-	-	-	-	-	-	-	
<b>23 Ene</b>	480,1	480,1	480,1	480,1	-	-	-	-	-	-	-	-	-	
<b>Feb</b>	453,7	453,7	453,7	453,7	-	-	-	-	-	-	-	-	-	
<b>Mar</b>	447,8	447,8	447,8	447,8	-	-	-	-	-	-	-	-	-	
<b>Abr</b>	440,9	440,9	440,9	440,9	-	-	-	-	-	-	-	-	-	
<b>May</b>	423,5	423,5	423,5	423,5	-	-	-	-	-	-	-	-	-	
<b>Jun</b>	416,4	416,4	416,4	416,4	-	-	-	-	-	-	-	-	-	
<b>Jul</b>	412,8	412,8	412,8	412,8	-	-	-	-	-	-	-	-	-	
<b>Ago</b>	409,8	409,7	409,8	409,7	-	-	-	-	-	-	-	-	-	
<b>Sep</b>	396,2	396,1	396,2	396,1	-	-	-	-	-	-	-	-	-	
<b>Oct</b>	375,1	375,1	375,1	375,1	-	-	-	-	-	-	-	-	-	
<b>Nov</b>	355,1	355,1	355,1	355,1	-	-	-	-	-	-	-	-	-	
<b>Dic</b>	395,0	395,0	395,0	395,0	-	-	-	-	-	-	-	-	-	
<b>24 Ene</b>	357,4	357,4	357,4	357,4	-	-	-	-	-	-	-	-	-	
<b>Feb</b>	P 391,2	391,1	391,2	391,1	-	-	-	-	-	-	-	-	-	

Véanse notas al final del capítulo

## 7. BANCO DE ESPAÑA

## 7.11 Pasivo. Resto del mundo y detalle de otros pasivos

mm de euros

	Resto del mundo: depósitos					Detalle de otros pasivos				
	Total 1=3+5	Del cual		Vista, a plazo y con pre- aviso (a) 3	Del cual		Cesiones temporales 5	Total 6	Del cual	
		Euros 2			Euros 4				Euros 7	DEG asignados 8
18	4,9	2,4		4,9	2,4	-	5,2	-	3,4	
19	2,6	0,6		2,6	0,6	-	5,0	-	3,5	
20	4,2	1,6		4,2	1,6	-	5,6	-	3,3	
21	9,6	6,2		9,6	6,2	-	19,4	-	14,8	
22	5,6	1,7		5,6	1,7	-	20,1	-	15,0	
23	6,5	1,1		6,5	1,1	-	18,1	-	14,5	
22 Sep	5,2	1,3		5,2	1,3	-	22,9	-	15,7	
Oct	5,2	1,3		5,2	1,3	-	23,3	-	15,5	
Nov	5,3	1,4		5,3	1,4	-	21,9	-	15,2	
Dic	5,6	1,7		5,6	1,7	-	20,1	-	15,0	
23 Ene	4,8	0,9		4,8	0,9	-	19,6	-	14,9	
Feb	4,9	1,0		4,9	1,0	-	19,3	-	15,0	
Mar	5,0	1,1		5,0	1,1	-	18,7	-	14,8	
Abr	4,9	1,0		4,9	1,0	-	18,9	-	14,7	
May	4,9	0,9		4,9	0,9	-	18,4	-	14,9	
Jun	5,4	1,4		5,4	1,4	-	18,2	-	14,7	
Jul	6,1	0,8		6,1	0,8	-	17,7	-	14,6	
Ago	6,1	0,7		6,1	0,7	-	17,5	-	14,6	
Sep	6,5	1,1		6,5	1,1	-	17,8	-	14,8	
Oct	6,2	0,7		6,2	0,7	-	17,6	-	14,8	
Nov	6,2	0,7		6,2	0,7	-	18,0	-	14,6	
Dic	6,5	1,1		6,5	1,1	-	18,1	-	14,5	
24 Ene	6,4	0,9		6,4	0,9	-	17,3	-	14,7	
Feb	6,5	1,0		6,5	1,0	-	17,8	-	14,7	

Véanse notas al final del capítulo

## 7. BANCO DE ESPAÑA

7.12 Balance  
Resumen por sectores

NEDD/SDDS(a)

mm de euros

	Total activo= Total pasivo 1	Activo					Pasivo					Promemoria: Efectivo en circulación y Depósitos de IFM residentes en España en euros 12
		Residentes en la zona euro			Resto del mundo 5	Rúbricas no clasifi- cadas por residen- cia del emisor 6	Residentes en la zona euro			Resto del mundo 10	Rúbricas no clasifi- cadas por residentes del emisor 11	
		Total 2	Adminis- traciones Públicas 3	Otros residentes 4			Total 7	Adminis- traciones Públicas 8	Otros residentes 9			
18	748,6	499,2	268,2	231,0	97,5	152,0	552,7	19,0	533,6	4,9	191,0	275,6
19	719,8	454,0	259,4	194,6	100,5	165,4	518,7	14,5	504,2	2,6	198,5	255,5
20	993,2	698,2	359,0	339,3	122,2	172,8	774,5	17,6	756,9	4,2	214,4	415,5
21	1 178,0	817,3	448,2	369,1	160,3	200,3	921,0	35,7	885,3	9,6	247,4	540,5
22	1 071,9	679,7	467,6	212,1	175,5	216,7	808,7	51,4	757,3	5,6	257,6	426,8
23	959,3	544,2	449,4	94,8	181,8	233,4	707,4	50,8	656,5	6,5	245,5	434,0
22 Sep	1 231,5	841,9	473,2	368,7	176,5	213,1	961,7	92,0	869,7	5,2	264,6	552,1
Oct	1 224,7	836,0	467,4	368,5	174,7	214,0	956,3	96,9	859,5	5,2	263,1	546,1
Nov	1 166,0	776,7	467,0	309,6	174,9	214,4	901,6	85,6	815,9	5,3	259,1	518,9
Dic	1 071,9	679,7	467,6	212,1	175,5	216,7	808,7	51,4	757,3	5,6	257,6	426,8
23 Ene	1 049,0	657,7	460,1	197,6	176,0	215,3	790,5	34,3	756,2	4,8	253,7	446,3
Feb	1 044,0	649,3	461,9	187,4	178,4	216,2	786,8	71,2	715,6	4,9	252,2	431,6
Mar	1 030,6	635,0	465,5	169,5	177,4	218,2	775,2	77,7	697,5	5,0	250,3	420,3
Abr	1 032,3	636,6	467,2	169,4	176,7	218,9	777,3	101,9	675,5	4,9	250,0	406,1
May	1 032,8	632,2	463,1	169,1	179,0	221,6	777,9	79,6	698,3	4,9	250,0	446,6
Jun	978,6	577,8	464,4	113,4	179,2	221,6	725,9	75,9	649,9	5,4	247,3	405,5
Jul	970,4	568,6	455,1	113,5	179,7	222,1	718,6	64,6	654,0	6,1	245,6	413,9
Ago	974,2	568,5	456,5	112,0	180,9	224,9	723,7	72,5	651,3	6,1	244,4	413,2
Sep	974,5	564,5	457,5	107,0	182,8	227,2	724,2	79,8	644,4	6,5	243,8	419,5
Oct	964,3	553,6	448,4	105,3	182,2	228,4	715,4	86,5	628,8	6,2	242,8	424,7
Nov	963,0	552,8	448,4	104,4	181,1	229,0	715,9	69,9	646,0	6,2	240,9	461,2
Dic	959,3	544,2	449,4	94,8	181,8	233,4	707,4	50,8	656,5	6,5	245,5	434,0
24 Ene	948,3	536,7	442,1	94,5	181,6	230,1	699,8	54,8	645,1	6,4	242,1	457,8
Feb	951,5	538,3	444,4	94,0	181,6	231,6	704,2	47,5	656,7	6,5	240,8	435,6

Véanse notas al final del capítulo

## 7. BANCO DE ESPAÑA

## 7.16 Pasivo en billetes en euros asignado al Banco de España, billetes en euros distribuidos menos billetes retirados y billetes denominados en pesetas no retornados.

Importe (en millones de euros) y número (en millones de billetes)

	Pasivo billetes en euros asignado al Banco de España (a)	Billetes en euros distribuidos menos billetes retirados por el Banco de España										Pro memoria: billetes en pesetas no retornados Importe en euros
		Total importe (b)		Total billetes	Número de billetes por denominación acumulados							
		Acumulado	En el periodo (c)		De 500 euros	De 200 euros	De 100 euros	De 50 euros	De 20 euros	De 10 euros	De 5 euros	
1	2	3	4	5	6	7	8	9	10	11	12	
18	142 258	11 222	-11 688	-2 404	31	6	-64	1 064	-1 882	-1 384	-176	826
19	142 460	399	-12 784	-2 705	22	5	-96	1 099	-2 048	-1 489	-198	818
20	157 373	9 979	9 580	-2 547	18	5	-103	1 371	-2 102	-1 528	-208	804
21	169 427	8 382	-1 597	-2 613	15	1	-122	1 471	-2 193	-1 575	-210	-
22	172 460	-946	-9 328	-2 895	12	-4	-156	1 487	-2 347	-1 666	-219	-
23	170 553	-14 296	-13 350	-3 274	9	-10	-198	1 443	-2 512	-1 768	-237	-
23 Mar	169 317	-5 282	36	-3 019	11	-6	-166	1 459	-2 396	-1 695	-226	-
Abr	170 079	-6 130	-849	-3 040	11	-6	-168	1 456	-2 405	-1 700	-226	-
May	170 141	-7 681	-1 551	-3 086	11	-7	-172	1 446	-2 423	-1 712	-228	-
Jun	170 362	-7 617	65	-3 085	10	-7	-175	1 461	-2 428	-1 717	-229	-
Jul	170 706	-8 590	-974	-3 117	10	-8	-179	1 462	-2 443	-1 729	-230	-
Ago	169 976	-11 121	-2 531	-3 188	10	-9	-184	1 438	-2 468	-1 744	-233	-
Sep	169 441	-13 069	-1 948	-3 246	10	-9	-188	1 423	-2 489	-1 756	-236	-
Oct	168 993	-14 891	-1 821	-3 298	10	-10	-192	1 410	-2 510	-1 768	-239	-
Nov	168 521	-15 723	-832	-3 320	9	-10	-195	1 410	-2 521	-1 773	-241	-
Dic	170 553	-14 296	1 426	-3 274	9	-10	-198	1 443	-2 512	-1 768	-237	-
24 Ene	168 040	-17 633	-3 337	-3 375	9	-11	-202	1 408	-2 547	-1 789	-242	-
Feb	P 167 804	-18 713	-1 079	-3 407	9	-11	-205	1 402	-2 560	-1 797	-245	-

(a) Representa el total de billetes de euro en circulación que se asigna al Banco de España de acuerdo con el porcentaje de participación en el capital del Banco Central Europeo. La diferencia entre esta cantidad y la puesta en circulación neta efectivamente realizada por éste (columna 2) se contabiliza como un activo/pasivo Intra-Eurosistema relacionado con la emisión de billetes (véanse cuadro 7.2 y la nota al balance de situación resumido del Banco de España que figura al final de este Boletín).

(b) Este importe puede mostrar valores negativos en la medida en que el Banco de España puede haber puesto en circulación menos billetes de los que ha retirado, al existir en la circulación billetes que en realidad ha distribuido otro banco central del Eurosistema. Este efecto es significativo, entre otras razones, por la elevada afluencia de turistas extranjeros a nuestro país. Es importante destacar que esta columna no recoge los billetes en euros que se encuentran efectivamente en circulación en España, sino los billetes distribuidos en términos netos por parte del Banco de España.

(c) Billetes distribuidos menos billetes retirados en cada periodo. Se calcula como la diferencia entre la columna 1 del cuadro 7.17 (distribuidos) y la columna 1 del cuadro 7.18 (retirados).

## 7. BANCO DE ESPAÑA

## 7.17 Billetes distribuidos por el Banco de España en el periodo. Detalle por denominación de los billetes en euros

Importe (en millones de euros) y número (en millones de billetes)

	Billetes en euros								
	Total importe	Total billetes	Número de billetes por denominación						
			De 500 euros	De 200 euros	De 100 euros	De 50 euros	De 20 euros	De 10 euros	De 5 euros
1	2=3 a 9	3	4	5	6	7	8	9	
18	89 422	3 020	2	6	26	1 172	944	574	296
19	93 597	3 148	0	9	25	1 248	960	623	282
20	87 385	2 760	-	10	28	1 213	788	523	199
21	79 021	2 571	-	6	19	1 107	724	512	203
22	79 362	2 584	-	7	16	1 110	738	504	209
23	76 733	2 519	-	4	13	1 082	727	490	203
23 Mar	7 160	235	-	0	1	101	67	46	19
Abr	5 922	196	-	0	1	83	57	39	16
May	6 274	208	-	0	1	88	61	40	17
Jun	7 604	247	-	0	1	108	72	47	19
Jul	6 751	219	-	0	1	96	65	40	17
Ago	6 436	214	-	0	1	90	65	41	18
Sep	5 731	191	-	0	1	80	56	38	16
Oct	6 042	201	-	0	1	84	58	41	17
Nov	6 538	215	-	0	1	93	60	44	17
Dic	8 161	261	-	0	1	119	73	48	19
24 Ene	5 145	169	-	0	1	73	47	32	15
Feb	P 5 476	181	-	0	1	78	51	36	15

## 7. BANCO DE ESPAÑA

7.18 Billetes retirados por el Banco de España en el periodo.  
Detalle por denominación de los billetes en euros

Importe (en millones de euros) y número (en millones de billetes)

Billetes en euros									
Total Importe	Total billetes	Número de billetes por denominación							
		De 500 euros	De 200 euros	De 100 euros	De 50 euros	De 20 euros	De 10 euros	De 5 euros	
1	2=3 a 9	3	4	5	6	7	8	9	
<b>18</b>	101 110	3 352	9	8	54	1 175	1 109	681	314
<b>19</b>	104 419	3 448	9	11	57	1 213	1 126	728	305
<b>20</b>	77 805	2 603	4	10	35	941	842	562	209
<b>21</b>	80 618	2 637	3	10	37	1 007	815	559	205
<b>22</b>	88 691	2 866	3	13	50	1 094	892	596	218
<b>23</b>	90 083	2 899	3	10	55	1 126	892	591	221
<b>22 Sep</b>	8 138	260	0	2	5	98	82	54	19
<b>Oct</b>	7 701	241	0	3	5	90	75	50	19
<b>Nov</b>	7 611	244	0	1	5	95	75	50	18
<b>Dic</b>	7 118	227	0	1	4	90	69	46	17
<b>23 Ene</b>	8 026	253	0	1	5	102	77	50	19
<b>Feb</b>	6 457	208	0	1	4	81	63	43	17
<b>Mar</b>	7 124	232	0	1	4	88	71	49	19
<b>Abr</b>	6 771	216	0	1	4	86	66	44	16
<b>May</b>	7 825	254	0	1	5	97	78	53	20
<b>Jun</b>	7 540	246	0	1	5	92	77	52	19
<b>Jul</b>	7 725	251	0	1	5	95	80	52	18
<b>Ago</b>	8 967	285	0	1	6	113	89	55	21
<b>Sep</b>	7 680	249	0	1	5	95	78	50	19
<b>Oct</b>	7 864	253	0	1	6	97	78	52	19
<b>Nov</b>	7 370	237	0	1	4	93	71	49	19
<b>Dic</b>	6 735	214	0	1	4	86	65	43	16
<b>24 Ene</b>	8 482	270	0	1	5	108	82	53	21
<b>Feb</b>	P 6 556	212	0	1	4	83	63	44	17

## 7. BANCO DE ESPAÑA

7.19 Monedas denominadas en euro puestas en circulación por el  
Banco de España y monedas denominadas en pesetas no retornadas.  
Detalle por denominación de las monedas en euros

Importe (en millones de euros) y número (en millones de monedas)

Monedas en euros										Pro memoria: Monedas en pesetas no retornadas Importe
Total Importe (a)	Número de monedas por denominación									
	De 2 euro	De 1 euro	De 50 céntimos	De 20 céntimos	De 10 céntimos	De 5 céntimos	De 2 céntimos	De 1 céntimo		
2	3	4	5	6	7	8	9	10		
<b>18</b>	4 707	552	2 197	858	1 715	2 752	4 188	4 191	6 516	793
<b>19</b>	4 876	565	2 286	889	1 788	2 820	4 399	4 407	6 799	791
<b>20</b>	4 959	571	2 325	899	1 841	2 860	4 526	4 547	6 995	786
<b>21</b>	4 983	568	2 341	896	1 866	2 881	4 634	4 658	7 129	-
<b>22</b>	5 151	576	2 447	924	1 930	2 948	4 799	4 818	7 320	-
<b>23</b>	5 286	579	2 534	954	1 988	3 003	4 915	4 965	7 506	-
<b>22 Sep</b>	5 130	578	2 432	916	1 918	2 936	4 765	4 782	7 275	-
<b>Oct</b>	5 145	579	2 441	921	1 923	2 943	4 780	4 801	7 298	-
<b>Nov</b>	5 155	579	2 445	924	1 928	2 948	4 796	4 812	7 310	-
<b>Dic</b>	5 151	576	2 447	924	1 930	2 948	4 799	4 818	7 320	-
<b>23 Ene</b>	5 162	577	2 453	926	1 931	2 952	4 811	4 834	7 342	-
<b>Feb</b>	5 173	578	2 459	929	1 935	2 957	4 813	4 840	7 348	-
<b>Mar</b>	5 171	574	2 464	931	1 936	2 957	4 823	4 852	7 356	-
<b>Abr</b>	5 179	576	2 465	931	1 941	2 961	4 831	4 865	7 374	-
<b>May</b>	5 193	576	2 476	933	1 944	2 963	4 837	4 873	7 389	-
<b>Jun</b>	5 209	577	2 484	939	1 952	2 971	4 850	4 885	7 408	-
<b>Jul</b>	5 223	576	2 495	943	1 959	2 976	4 863	4 898	7 425	-
<b>Ago</b>	5 235	575	2 506	945	1 965	2 981	4 867	4 905	7 429	-
<b>Sep</b>	5 251	577	2 513	946	1 971	2 990	4 881	4 920	7 451	-
<b>Oct</b>	5 267	578	2 525	949	1 978	2 995	4 895	4 932	7 471	-
<b>Nov</b>	5 278	578	2 530	953	1 983	3 000	4 904	4 954	7 495	-
<b>Dic</b>	5 286	579	2 534	954	1 988	3 003	4 915	4 965	7 506	-
<b>24 Ene</b>	5 273	572	2 534	952	1 988	3 004	4 927	4 973	7 515	-
<b>Feb</b>	P 5 287	575	2 539	953	1 993	3 008	4 944	4 991	7 536	-

Véanse notas al final del capítulo

## NOTAS A LOS CUADROS DEL CAPÍTULO 7. BANCO DE ESPAÑA

### Cuadro 7.A

- a. Véanse notas al cuadro 7.2, columnas 6 a 8.

### Cuadro 7.1

- a. Véanse detalles en los cuadros 7.3 y 7.4.
- b. Véase detalle en el cuadro 7.5.
- c. Véase detalle en el cuadro 7.7.

### Cuadro 7.2

- a. Véanse detalles en los cuadros 7.8 y 7.9.
- b. Véanse detalles en el cuadro 7.10.
- c. Véanse detalles en el cuadro 7.11.
- d. Desde enero de 2002 incluye el porcentaje del total de billetes de euro en circulación que se asigna al Banco de España de acuerdo con el sistema contable establecido en el Eurosistema (véase nota al balance de situación resumido que figura al final de este Boletín).
- e. A partir de enero de 2003 recoge, únicamente, el importe de los billetes asignados por el Eurosistema.
- f. A partir de enero de 2003 recoge, únicamente, el importe de las monedas de euro.
- g. Comprende los billetes y las monedas realmente puestos en circulación por el Banco de España. Véanse cuadros 7.16 a 7.17.

### Cuadro 7.3

- a. Véase detalle en el cuadro 7.4.

### Cuadro 7.5

- a. Véase detalle en el cuadro 7.6.

### Cuadro 7.8

- a. Véase detalle en el cuadro 7.9.

### Cuadro 7.11

- a. Hasta diciembre de 1998 el importe de las Cesiones temporales está en la columna 3, por carecer de información desglosada.

### Cuadro 7.12

- a. El diseño de este balance, alternativo al que figura en los cuadros 7.1 y 7.2, se corresponde con lo establecido en las Normas Especiales de Distribución de Datos (NEDD) del FMI.

### Cuadro 7.16

- a. Representa el total de billetes de euro en circulación que se asigna al Banco de España de acuerdo con el porcentaje de participación en el capital del Banco Central Europeo. La diferencia entre esta cantidad y la puesta en circulación neta efectivamente realizada por éste (columna 2) se contabiliza como un activo/pasivo Intra-Eurosistema relacionado con la emisión de billetes (véanse cuadro 7.2 y la nota al balance de situación resumido del Banco de España que figura al final de este Boletín).
- b. Este importe puede mostrar valores negativos en la medida en que el Banco de España puede haber puesto en circulación menos billetes de los que ha retirado, al existir en la circulación billetes que en realidad ha distribuido otro banco central del Eurosistema. Este efecto es significativo, entre otras razones, por la elevada afluencia de turistas extranjeros a nuestro país. Es importante destacar que esta columna no recoge los billetes en euros que se encuentran efectivamente en circulación en España, sino los billetes distribuidos en términos netos por parte del Banco de España.
- c. Billetes distribuidos menos billetes retirados en cada periodo. Se calcula como la diferencia entre la columna 1 del cuadro 7.17 (distribuidos) y la columna 1 del cuadro 7.18 (retirados).

### Cuadro 7.19

- a. Desde enero de 2003, este total de monedas de euro, más el total de billetes puestos en circulación por el Banco de España (cuadro 7.16, columna 1), componen el efectivo puesto en circulación por el Banco de España (cuadro 7.2, columna 16). Hasta diciembre de 2002, el total de billetes de euro, más el total de monedas de euro puestas en circulación, más los billetes y monedas de peseta no retornados (cuadros 7.16, columna 16, y 7.17, columna 17), constituyen el efectivo puesto en circulación por el Banco de España.





## CAPÍTULO 8 OTRAS INSTITUCIONES FINANCIERAS MONETARIAS

## NOTA INTRODUCTORIA SOBRE LOS CUADROS DEL CAPÍTULO 8

### **Modificaciones introducidas en las series a partir de junio 2005**

Este capítulo incluye las Entidades de crédito (junto con los Fondos del Mercado Monetario), aunque con una presentación alternativa a la del capítulo 4. Sus cuadros se basan en la norma septuagésima primera y el anejo VII de la CBE 4/2004 (de adaptación a las entidades de crédito de las NIIF), aprobada el 22.12.04, norma referida a los requerimientos estadísticos de la UEM. Estos estados, si bien no se han modificado sustancialmente, han quedado afectados por las nuevas normas contables. Por ello, aunque los cuadros continúan actualizándose, se han producido algunos cambios, como consecuencia de la entrada en vigor de la nueva Circular. Los más relevantes son: a) las cuentas de ahorro, hasta mayo de 2005 clasificadas como depósitos con preaviso a menos de tres meses (columna 12 del cuadro 8.44 y columnas 6 y 12 del cuadro 8.9, entre otras), que pasan a incluirse a partir de ahora dentro de los depósitos a la vista (columna 9 del cuadro 8.44 y columnas 3 y 9 del cuadro 8.9, entre otras). Este cambio se refleja en los cuadros de tipos de interés de estos instrumentos —cuadros 9 y 15 del capítulo 19, relativo a los tipos de interés de las entidades de crédito—; y b) la vuelta al balance de alguno de los activos titulizados que había causado baja en aplicación de las normas en vigor hasta la promulgación y entrada en vigor de la CBE 4/2004. Este cambio ha originado un aumento excepcional del saldo de crédito (columna 6 del cuadro 8.41 y columna 6 del cuadro 8.2, entre otras) y en los depósitos a plazo (columna 6 del cuadro 8.42 y columna 6 del cuadro 8.3, entre otras).

**Nota general:** Muchas columnas tienen desarrollo en un cuadro posterior, circunstancia que se indica al pie de cada uno de los cuadros.



8. OTRAS INSTITUCIONES FINANCIERAS MONETARIAS

A) Balance agregado de las OIFM según los estados de la zona del euro

8.A Balance. Detalle por instituciones

Datos referidos a Febrero de 2024

Millones de euros

	Serie en cuadro y columna/ Time series in table and column	Otras instituciones financieras monetarias/ Other monetary financial institutions	Entidades de crédito y EFC (Cuadro 8.B)/ Credit institutions and CFLs (Table 8.B)	FMM (a) y EDE / MMF (a) & ELMIs	
		A=B+C	B	C	
ACTIVO					ASSETS
<b>1 A. RESIDENTES EN ESPAÑA . . . . .</b>	<b>8.2/2</b>	<b>2 010 461</b>	<b>2 005 285</b>	<b>5 176</b>	<b>1 A. DOMESTIC</b>
<b>2 2. Préstamos y créditos . . . . .</b>	<b>8.4/2</b>	<b>1 592 792</b>	<b>1 589 020</b>	<b>3 773</b>	<b>2 2. Loans</b>
3 2e. Del cual: euros . . . . .	8.4/3	1 579 953	1 576 180	3 773	3 2e. Of which: euro
4 IFM . . . . .	8.4/4	375 874	372 121	3 752	4 MFIs
5 2e. Del cual: euros . . . . .	8.4/5	372 039	368 286	3 752	5 2e. Of which: euro
6 Administraciones Públicas . . . . .	8.4/6	79 038	79 038	-	6 General government
7 2e. Del cual: euros . . . . .	8.4/7	79 038	79 038	-	7 2e. Of which: euro
8 Otros sectores residentes . . . . .	8.4/8	1 137 881	1 137 860	20	8 Other resident sectors
9 2e. Del cual: euros . . . . .	8.4/9	1 128 876	1 128 856	20	9 2e. Of which: euro
<b>10 3. Valores representativos de deuda . . . . .</b>	<b>8.4/10</b>	<b>334 985</b>	<b>333 581</b>	<b>1 404</b>	<b>10 3. Debt securities</b>
11 3e. Del cual: euros . . . . .	8.4/11	334 860	333 456	1 404	11 3e. Of which: euro
12 IFM . . . . .	8.5/3	17 783	17 337	447	12 MFIs
13 3e. Euros . . . . .	8.5/4	17 799	17 352	447	13 3e. euro
14 Del cual: hasta dos años . . . . .	-	314	314	-	14 Of which: up to 2 years
15 3x. Monedas distintas del euro. . . . .	-	-15	-15	-	15 3x. Non-MU currencies
16 Del cual: hasta dos años . . . . .	-	0	0	-	16 Of which: up to 2 years
17 Administraciones Públicas . . . . .	8.5/6	216 847	216 026	821	17 General government
18 3e. Del cual: euros . . . . .	8.5/7	216 750	215 929	821	18 3e. Of which: euro
19 Otros sectores residentes . . . . .	8.5/8	100 354	100 219	136	19 Other resident sectors
20 3e. Del cual: euros . . . . .	8.5/9	100 310	100 175	136	20 3e. Of which: euro
<b>21 4. Participaciones en Fondos de Inversión . . . . .</b>	<b>8.4/12</b>	<b>852</b>	<b>852</b>	<b>-</b>	<b>21 4. Investment fund shares/units</b>
22 Instituciones Financieras . . . . .	-	852	852	-	22 Financial Institutions
23 4e. Del cual: euros . . . . .	-	835	835	-	23 4e. Of which euro
<b>24 5. Participaciones en el capital . . . . .</b>	<b>8.4/13</b>	<b>81 833</b>	<b>81 833</b>	<b>-</b>	<b>24 5. Equity</b>
25 IFM . . . . .	-	18 244	18 244	-	25 MFIs
26 Otros sectores residentes . . . . .	-	63 589	63 589	-	26 Other resident sectors
<b>27 B. RESIDENTES EN OTROS PAISES DE LA ZONA DEL EURO . . . . .</b>	<b>8.2/3</b>	<b>430 362</b>	<b>425 500</b>	<b>4 861</b>	<b>27 B. OTHER EURO AREA COUNTRIES</b>
<b>28 2. Préstamos y créditos . . . . .</b>	<b>8.6/2</b>	<b>282 167</b>	<b>282 102</b>	<b>65</b>	<b>28 2. Loans</b>
29 2e. Del cual: euros . . . . .	8.6/3	255 439	255 375	64	29 2e. Of which: euro
30 IFM . . . . .	8.6/4	225 306	225 241	65	30 MFIs
31 2e. Del cual: euros . . . . .	8.6/5	204 982	204 919	64	31 2e. Of which: euro
32 Administraciones Públicas . . . . .	8.6/6	445	445	-	32 General government
33 2e. Del cual: euros . . . . .	8.6/7	440	440	-	33 2e. Of which: euro
34 Otros sectores residentes . . . . .	8.6/8	56 417	56 417	0	34 Other resident sectors
35 2e. Del cual: euros . . . . .	8.6/9	50 017	50 016	0	35 2e. Of which: euro
<b>36 3. Valores representativos de deuda . . . . .</b>	<b>8.6/10</b>	<b>106 599</b>	<b>101 803</b>	<b>4 796</b>	<b>36 3. Debt securities</b>
37 3e. Del cual: euros . . . . .	8.6/11	104 135	99 339	4 796	37 3e. Of which: euro
38 IFM . . . . .	8.7/3	14 577	13 152	1 426	38 MFIs
39 3e. Euros . . . . .	8.7/4	14 373	12 948	1 426	39 3e. euro
40 Del cual: hasta dos años . . . . .	-	386	376	10	40 Of which: up to 2 years
41 3x. Monedas distintas del euro. . . . .	-	204	204	-	41 3x. Non-MU currencies
42 Del cual: hasta dos años . . . . .	-	5	5	-	42 Of which: up to 2 years
43 Administraciones Públicas . . . . .	8.7/6	69 243	67 623	1 621	43 General government
44 3e. Del cual: euros . . . . .	8.7/7	68 916	67 295	1 621	44 3e. Of which: euro
45 Otros sectores residentes . . . . .	8.7/8	22 778	21 028	1 750	45 Other resident sectors
46 3e. Del cual: euros . . . . .	8.7/9	20 846	19 097	1 750	46 3e. Of which: euro

February 2024 data

8.A Balance sheet by institutional grouping

EUR millions

8. OTHER MONETARY FINANCIAL INSTITUTIONS  
A) Aggregated balance sheet according to the euro area returns

Véanse notas al final del capítulo./ See notes at the end of the chapter.

**8. OTRAS INSTITUCIONES FINANCIERAS MONETARIAS**

**A) Balance agregado de las OIFM según los estados de la zona del euro**

**8.A Balance. Detalle por instituciones**

Datos referidos a Febrero de 2024

Millones de euros

	Serie en cuadro y columna/ Time series in table and column	Otras instituciones financieras monetarias/ Other monetary financial institutions A=B+C	Entidades de crédito y EFC (Cuadro 8.B)/ Credit institutions and CFIs (Table 8.B) B	FMM (a) y EDE / MMF (a) & ELMIs C			
<b>ACTIVO (continuación)</b>					<b>ASSETS (continued)</b>		
<b>B. RESIDENTES EN OTROS PAÍSES DE LA ZONA DEL EURO (continuación)</b>					<b>B. OTHER MUMS (continued)</b>		
47	4. Participaciones en Fondos de Inversión . . .	8.6/12	1 065	1 065	-	47	4. Investment fund shares/units
48	Instituciones Financieras . . . . .	-	1 065	1 065	-	48	Financial Institutions
49	5. Participaciones en el capital . . . . .	8.6/13	40 531	40 531	-	49	5. Equity
50	IFM. . . . .	-	5 378	5 378	-	50	MFIs
51	Otros sectores residentes . . . . .	-	35 152	35 152	-	51	Other resident sectors
52	<b>C. RESTO DEL MUNDO . . . . .</b>	<b>8.2/4</b>	<b>306 313</b>	<b>302 844</b>	<b>3 469</b>	52	<b>C. REST OF THE WORLD</b>
53	2. Préstamos y créditos . . . . .	8.8/3	195 112	195 110	2	53	2. Loans
54	2e. Del cual: euros . . . . .	8.8/4	46 483	46 483	-	54	2e. Of which: euro
55	3. Valores representativos de deuda . . . . .	8.8/8	38 505	35 037	3 467	55	3. Debt securities
56	3e. Del cual: euros . . . . .	8.8/9	9 694	6 616	3 078	56	3e. Of which: euro
57	4. Participaciones en Fondos de Inversión . . .	8.8/10	354	354	-	57	4. Investment fund shares/units
58	4e. Del cual: euros . . . . .	-	-	-	-	58	3e. Of which: euro
59	5. Participaciones en el capital . . . . .	8.8/11	72 343	72 343	-	59	5. Equity
60	5e. Del cual: euros . . . . .	-	-	-	-	60	5e. Of which: euro
61	<b>D. SIN CLASIFICAR . . . . .</b>	<b>8.2/5</b>	<b>277 803</b>	<b>277 480</b>	<b>323</b>	61	<b>D. UNCLASSIFIED</b>
62	1. Efectivo (todas las monedas) . . . . .	8.2/10	7 077	7 060	17	62	1. Cash (all currencies)
63	1e. Del cual: euros . . . . .	-	6 843	6 831	12	63	1e. Of which: euro
64	6. Activo fijo . . . . .	8.2/11	32 878	32 842	36	64	6. Fixed assets
65	7. Otros activos . . . . .	8.2/12	237 849	237 578	270	65	7. Remaining assets
66	7e. Del cual: euros . . . . .	-	58 524	58 524	-	66	7e. Of which: euro
67	<b>TOTAL ACTIVOS . . . . .</b>	<b>8.2/1</b>	<b>3 024 940</b>	<b>3 011 110</b>	<b>13 830</b>	67	<b>TOTAL ASSETS</b>
68	e Euros . . . . .	8.2/13	2 519 033	2 510 032	9 001	68	e Euro
69	e Monedas distintas del euro . . . . .	8.2/14	229 234	224 707	4 528	69	x Other currencies
70	s/c Sin clasificar por monedas. . . . .	8.2/15	276 672	276 371	301	70	n/a Not classified by currencies

February 2024 data

8.A Balance sheet by institutional grouping

EUR millions

**8. OTHER MONETARY FINANCIAL INSTITUTIONS**  
**A) Aggregated balance sheet according to the euro area returns**

Véanse notas al final del capítulo./ See notes at the end of the chapter.

**8. OTRAS INSTITUCIONES FINANCIERAS MONETARIAS**  
**A) Balance agregado de las OIFM según los estados de la zona del euro**

**8.A Balance. Detalle por instituciones**

Datos referidos a Febrero de 2024

Millones de euros

	Serie en cuadro y columna/ Time series in table and column	Otras instituciones financieras monetarias/ Other monetary financial institutions	Entidades de crédito y EFC (Cuadro 8.B)/ Credit institutions and CFIs (Table 8.B)	FMM (a) y EDE / MMF (a) & ELMIs		
		A=B+C	B	C		
<b>PASIVO</b>					<b>LIABILITIES</b>	
<b>1 A. RESIDENTES EN ESPAÑA . . . . .</b>	<b>8.3/2</b>	<b>1 796 589</b>	<b>1 783 485</b>	<b>13 105</b>	<b>1 A. DOMESTIC</b>	
<b>2 9. Depósitos . . . . .</b>	<b>8.9/1</b>	<b>1 784 017</b>	<b>1 783 485</b>	<b>533</b>	<b>2 9. Deposits</b>	
3 9e. Del cual: euros . . . . .	8.9/2	1 761 181	1 760 655	527	3 9e. Of which: euro	
4 IFM . . . . .	8.9/3	145 112	145 052	60	4 MFIs	
<b>5 Entidades de crédito y BE . . . . .</b>	<b>8.9/5</b>	<b>140 769</b>	<b>140 709</b>	<b>60</b>	<b>5 Credit institutions and BE</b>	
6 9e. Del cual: euros . . . . .	-	136 926	136 866	60	6 9e. Of which: euro	
<b>7 Fondos del mercado monetario . . . . .</b>	<b>8.9/7</b>	<b>4 343</b>	<b>4 343</b>	<b>-</b>	<b>7 Money market funds</b>	
8 9e. En euros . . . . .	-	4 316	4 316	-	8 9e. Of which: euro	
9 A la vista, a plazo hasta dos años y disponible con preaviso . . . . .	-	2 276	2 276	-	9 Overnight, up to two years and redeemable at notice	
10 A plazo a más de dos años . . . . .	-	8	8	-	10 With agreed maturity over two years	
11 Cesiones temporales . . . . .	-	2 032	2 032	-	11 Repos	
12 9x. En monedas distintas del euro . . . . .	-	27	27	-	12 9x. Of which: other currencies	
13 A la vista, a plazo hasta dos años y disponible con preaviso . . . . .	-	27	27	-	13 Overnight, up to two years and redeemable at notice	
14 A plazo a más de dos años . . . . .	-	-	-	-	14 With agreed maturity over two years	
15 Cesiones temporales . . . . .	-	-	-	-	15 Repos	
16 Administración Central . . . . .	8.9/8	58 432	58 432	-	16 Central government	
17 9e. Depósitos en euros . . . . .	-	58 306	58 306	-	17 9e. Deposits in euro	
18 A la vista, a plazo hasta dos años y disponible con preaviso . . . . .	-	22 961	22 961	-	18 Overnight, up to two years and redeemable at notice	
19 A plazo a más de dos años . . . . .	-	144	144	-	19 With agreed maturity over two years	
20 Cesiones temporales . . . . .	-	35 201	35 201	-	20 Repos	
21 9x. Depósitos en monedas distintas del euro . . . . .	-	126	126	-	21 9x. Deposits in other currencies	
22 A la vista, a plazo hasta dos años y disponible con preaviso . . . . .	-	126	126	-	22 Overnight, up to two years and redeemable at notice	
23 A plazo a más de dos años . . . . .	-	-	-	-	23 With agreed maturity over two years	
24 Cesiones temporales . . . . .	-	-	-	-	24 Repos	
25 Otras Administraciones Públicas . . . . .	8.9/9	70 032	70 032	-	25 Other general government	
26 9e. Depósitos en euros . . . . .	8.9/10	70 023	70 023	-	26 9e. Deposits in euro	
27 9.1e. A la vista . . . . .	-	61 520	61 520	-	27 9.1e. Overnight	
28 9.2e. A plazo . . . . .	-	8 472	8 472	-	28 9.2e. With agreed maturity	
29 Del cual: hasta dos años . . . . .	-	8 033	8 033	-	29 Of which: up to two years	
30 9.3e. Con preaviso . . . . .	-	-	-	-	30 9.3e. Redeemable at notice	
31 9.4e. Cesiones temporales . . . . .	-	31	31	-	31 9.4e. Repos	
32 9x. Depósitos en monedas distintas del euro . . . . .	-	9	9	-	32 9x. Deposits in other currencies	
33 9.1x. A la vista . . . . .	-	4	4	-	33 9.1x. Overnight	
34 9.2x. A plazo . . . . .	-	5	5	-	34 9.2x. With agreed maturity	
35 Del cual: hasta dos años . . . . .	-	5	5	-	35 Of which: up to two years	
36 9.3x. Con preaviso . . . . .	-	-	-	-	36 9.3x. Redeemable at notice	
37 9.4x. Cesiones temporales . . . . .	-	-	-	-	37 9.4x. Repos	
38 Otras sectores residentes . . . . .	8.10/1	1 510 441	1 509 968	473	38 Other resident sectors	
39 9e. Depósitos en euros . . . . .	8.10/2	1 491 610	1 491 144	467	39 9e. Deposits in euro	
40 9.1e. A la vista . . . . .	8.10/3	1 144 934	1 144 469	464	40 9.1e. Overnight	
41 9.2e. A plazo . . . . .	8.10/4	330 981	330 981	2	41 9.2e. With agreed maturity	
42 Del cual: hasta dos años . . . . .	8.10/5	200 816	200 813	2	42 Of which: up to two years	
43 9.3e. Con preaviso . . . . .	8.10/6	132	132	-	43 9.3e. Redeemable at notice	
44 9.4e. Cesiones temporales . . . . .	8.10/7	15 561	15 561	-	44 9.4e. Repos	
45 9x. Depósitos en monedas distintas del euro . . . . .	8.10/8	18 831	18 825	6	45 9x. Deposits in other currencies	
46 9.1x. A la vista . . . . .	8.10/9	13 056	13 051	6	46 9.1x. Overnight	
47 9.2x. A plazo . . . . .	8.10/10	5 774	5 774	-	47 9.2x. With agreed maturity	
48 Del cual: hasta dos años . . . . .	8.10/11	5 448	5 448	-	48 Of which: up to two years	
49 9.3x. Con preaviso . . . . .	8.10/12	-	-	-	49 9.3x. Redeemable at notice	
50 9.4x. Cesiones temporales . . . . .	8.10/13	0	0	-	50 9.4x. Repos	
<b>51 10. Participaciones de los fondos del mercado monetario . . . . .</b>	<b>8.91/11</b>	<b>12 572</b>	<b>-</b>	<b>12 572</b>	<b>51 10. Money market fund shares/units</b>	

February 2024 data

8.A Balance sheet by institutional grouping

EUR millions

**8. OTHER MONETARY FINANCIAL INSTITUTIONS**  
**A) Aggregated balance sheet according to the euro area returns**

Véanse notas al final del capítulo./ See notes at the end of the chapter.

**8. OTRAS INSTITUCIONES FINANCIERAS MONETARIAS**  
**A) Balance agregado de las OIFM según los estados de la zona del euro**

**8.A Balance. Detalle por instituciones**

Datos referidos a Febrero de 2024

Millones de euros

	Serie en cuadro y columna/ Time series in table and column	Otras instituciones financieras monetarias/ Other monetary financial institutions	Entidades de crédito y EFC (Cuadro 8.B)/ Credit institutions and CFI (Table 8.B)	FMM (a) y EDE / MMF (a) & ELMs		
		A=B+C	B	C		
<b>PASIVO (continuación)</b>						<b>LIABILITIES (continued)</b>
<b>52 B. RESIDENTES EN OTROS PAÍSES DE LA ZONA DEL EURO</b>	<b>8.3/3</b>	<b>296 983</b>	<b>296 900</b>	<b>83</b>	<b>52 B. RESIDENTS IN OTHER EURO AREA COUNTRIES</b>	<b>83</b>
<b>53 9. Depósitos</b>	<b>8.11/1</b>	<b>296 938</b>	<b>296 900</b>	<b>38</b>	<b>53 9. Deposits</b>	<b>38</b>
54 9e. Del cual: euros	8.11/2	248 871	248 833	38	54 9e. Of which: euro	38
55 IFM	8.11/3	211 641	211 637	3	55 MFI	3
<b>56 Entidades de crédito, BCE y otros bancos centrales nacionales.</b>	<b>8.11/5</b>	<b>210 444</b>	<b>210 441</b>	<b>-</b>	<b>56 Credit institutions, ECB and others NCBs</b>	<b>-</b>
57 9e. Del cual: euros	-	182 318	182 315	3	57 9e. Of which: euro	3
<b>58 Fondos del mercado monetario</b>	<b>8.11/7</b>	<b>1 196</b>	<b>1 196</b>	<b>3</b>	<b>58 Money market funds</b>	<b>3</b>
59 9e. En euros	-	879	879	-	59 9e. Of which: euro	-
60 A la vista, a plazo hasta dos años y disponible con preaviso	-	27	27	-	60 Overnight, up to two years and redeemable at notice	-
61 A plazo a más de dos años	-	32	32	-	61 With agreed maturity over two years	-
62 9.4e. Cesiones temporales	-	819	819	-	62 9.4e. Repos	-
63 9x. En monedas distintas del euro	-	318	318	-	63 9x. Of which: other currencies	-
64 A la vista, a plazo hasta dos años y disponible con preaviso	-	318	318	-	64 Overnight, up to two years and redeemable at notice	-
65 A plazo a más de dos años	-	-	-	-	65 With agreed maturity over two years	-
66 9.4x. Cesiones temporales	-	-	-	-	66 9.4x. Repos	-
67 Administración Central	8.11/8	6 935	6 935	-	67 Central government	-
68 9e. Depósitos en euros	-	6 386	6 386	-	68 9e. Deposits in euro	-
69 A la vista, a plazo hasta dos años y disponible con preaviso	-	5 025	5 025	-	69 Overnight, up to two years and redeemable at notice	-
70 A plazo a más de dos años	-	11	11	-	70 With agreed maturity over two years	-
71 9.4e. Cesiones temporales	-	1 350	1 350	-	71 9.4e. Repos	-
72 9x. Del cual: monedas distintas del euro	-	549	549	-	72 9x. Of which: other currencies	-
73 A la vista, a plazo hasta dos años y disponible con preaviso	-	-	-	-	73 Overnight, up to two years and redeemable at notice	-
74 A plazo a más de dos años	-	549	549	-	74 With agreed maturity over two years	-
75 9.4x. Cesiones temporales	-	-	-	-	75 9.4x. Repos	-
76 Otras Administraciones Públicas	8.11/9	215	215	-	76 Other general government	-
77 9e. Depósitos en euros	8.11/10	215	215	-	77 9e. Deposits in euro	-
78 9.1e. A la vista	-	0	0	-	78 9.1e. Overnight	-
79 9.2e. A plazo	-	215	215	-	79 9.2e. With agreed maturity	-
80 Del cual: hasta dos años	-	215	215	-	80 Of which: up to two years	-
81 9.3e. Con preaviso	-	-	-	-	81 9.3e. Redeemable at notice	-
82 9.4e. Cesiones temporales	-	-	-	-	82 9.4e. Repos	-
83 9x. Depósitos en monedas distintas del euro	-	-	-	-	83 9x. Deposits in other currencies	-
84 9.1x. A la vista	-	-	-	-	84 9.1x. Overnight	-
85 9.2x. A plazo	-	-	-	-	85 9.2x. With agreed maturity	-
86 Del cual: hasta dos años	-	-	-	-	86 Of which: up to two years	-
87 9.3x. Con preaviso	-	-	-	-	87 9.3x. Redeemable at notice	-
88 9.4x. Cesiones temporales	-	-	-	-	88 9.4x. Repos	-
89 Otros sectores residentes	8.12/1	78 148	78 112	35	89 Other resident sectors	35
90 9e. Depósitos en euros	8.12/2	59 073	59 039	35	90 9e. Deposits in euro	35
91 9.1e. A la vista	8.12/3	14 374	14 339	35	91 9.1e. Overnight	35
92 9.2e. A plazo	8.12/4	32 604	32 604	-	92 9.2e. With agreed maturity	-
93 Del cual: hasta dos años	8.12/5	21 225	21 225	-	93 Of which: up to two years	-
94 9.3e. Con preaviso	8.12/6	212	212	-	94 9.3e. Redeemable at notice	-
95 9.4e. Cesiones temporales	8.12/7	11 883	11 883	-	95 9.4e. Repos	-
96 9x. Depósitos en monedas distintas del euro	8.12/8	19 074	19 074	0	96 9x. Deposits in other currencies	0
97 9.1x. A la vista	8.12/9	1 063	1 063	0	97 9.1x. Overnight	0
98 9.2x. A plazo	8.12/10	17 246	17 246	-	98 9.2x. With agreed maturity	-
99 Del cual: hasta dos años	8.12/11	8 625	8 625	-	99 Of which: up to two years	-
100 9.3x. Con preaviso	8.12/12	3	3	-	100 9.3x. Redeemable at notice	-
101 9.4x. Cesiones temporales	8.13/13	760	760	-	101 9.4x. Repos	-
<b>102 10. Participaciones en los fondos del mercado monetario</b>	<b>8.91/12</b>	<b>45</b>	<b>-</b>	<b>45</b>	<b>102 10. Money market fund shares/units</b>	<b>45</b>

February 2024 data

**8.A Balance sheet by institutional grouping**

EUR millions

**8. OTHER MONETARY FINANCIAL INSTITUTIONS**  
**A) Aggregated balance sheet according to the area euro returns**

Véanse notas al final del capítulo./ See notes at the end of the chapter.

**8. OTRAS INSTITUCIONES FINANCIERAS MONETARIAS**

**A) Balance agregado de las OIFM según los estados de la zona del euro**

**8.A Balance. Detalle por instituciones**

Datos referidos a Febrero de 2024

Millones de euros

	Serie en cuadro y columna/ Time series in table and column	Otras instituciones financieras monetarias/ Other monetary financial institutions	Entidades de crédito y EFC (Cuadro 8.B)/ Credit institutions and CFI's (Table 8.B)	FMM (a) y EDE / MMF (a) & ELMIs	
		A=B+C	B	C	
<b>PASIVO (continuación)</b>					<b>LIABILITIES (continued)</b>
<b>103 C. RESTO DEL MUNDO . . . . .</b>	<b>8.3/4</b>	<b>139 909</b>	<b>139 481</b>	<b>428</b>	<b>103 C. REST OF THE WORLD</b>
<b>104 9. Depósitos (total) . . . . .</b>	<b>8.13/1</b>	<b>139 500</b>	<b>139 481</b>	<b>19</b>	<b>104 9. Deposits (total)</b>
105 9.1. Depósitos en euros . . . . .	8.13/2	64 612	64 596	16	105 9.1. Deposits in euro
106 A la vista, a plazo hasta dos años y con preaviso . . . . .	-	29 429	29 413	16	106 Overnight, up to two years and redeemable at notice
107 A plazo a más de dos años . . . . .	-	5 733	5 733	-	107 With agreed maturity over two years
108 Cesiones temporales . . . . .	-	29 450	29 450	-	108 Repos
109 9.2. Depósitos en monedas distintas del euro. . . . .	-	74 889	74 886	-	109 9.2. Deposits in other currencies
110 A la vista, a plazo hasta dos años y con preaviso . . . . .	-	45 745	45 745	-	110 Overnight, up to two years and redeemable at notice
111 A plazo a más de dos años . . . . .	-	7 982	7 982	-	111 With agreed maturity over two years
112 Cesiones temporales . . . . .	-	21 161	21 161	-	112 Repos
<b>113 10. Participaciones en los fondos del mercado monetario . . . . .</b>	<b>8.F/7</b>	<b>409</b>	<b>-</b>	<b>409</b>	<b>113 10. Money market fund shares/units</b>
<b>114 D. SIN CLASIFICAR . . . . .</b>	<b>8.3/5</b>	<b>791 458</b>	<b>791 244</b>	<b>214</b>	<b>114 D. UNCLASSIFIED</b>
<b>115 11. Valores representativos de deuda . . . . .</b>	<b>8.3/8</b>	<b>325 932</b>	<b>325 932</b>	<b>-</b>	<b>115 11. Debt securities issued</b>
116 11e. Euros . . . . .	8.13/12	253 208	253 208	-	116 11e. In euro
117 Del cual: hasta dos años . . . . .	-	29 888	29 888	-	117 Of which: up to two years
118 11x. Monedas distintas del euro. . . . .	-	72 723	72 723	-	118 11x. Other currencies
119 Del cual: hasta dos años . . . . .	-	10 601	10 601	-	119 Of which: up to two years
<b>120 13. Capital y reservas . . . . .</b>	<b>8.3/9</b>	<b>262 766</b>	<b>262 690</b>	<b>77</b>	<b>120 13. Capital and reserves</b>
<b>121 14. Otros pasivos . . . . .</b>	<b>8.3/10</b>	<b>202 760</b>	<b>202 623</b>	<b>138</b>	<b>121 14. Remaining liabilities</b>
122 14e. Del cual: euros . . . . .	-	56 655	56 652	3	122 14e. Of which: euro
<b>123 TOTAL PASIVOS . . . . .</b>	<b>8.3/1</b>	<b>3 024 940</b>	<b>3 011 110</b>	<b>13 830</b>	<b>123 TOTAL LIABILITIES</b>
<b>124 e Euros . . . . .</b>	<b>8.3/11</b>	<b>2 384 527</b>	<b>2 370 917</b>	<b>13 609</b>	<b>124 e Euro</b>
<b>125 x Monedas distintas del euro . . . . .</b>	<b>8.3/12</b>	<b>224 916</b>	<b>224 907</b>	<b>10</b>	<b>125 x Other currencies</b>
<b>126 s/c Sin clasificar por monedas . . . . .</b>	<b>8.3/13</b>	<b>415 497</b>	<b>415 286</b>	<b>211</b>	<b>126 n/a Not classified by currencies</b>
<b>PRO MEMORIA</b>					<b>MEMORANDUM ITEM</b>
a Tenencias de valores representativos de deuda hasta dos años emitidos por las entidades de crédito . . . . .	-	695	695	...	a Holdings of debt securities up to two years issued by CI
b Tenencias de instrumentos de patrimonio de fondos de inversión emitidos por las entidades de crédito . . . . .	-	-	-	...	b Holdings of money markets papers issued by credit institutions

February 2024 data

**8.A Balance sheet by institutional grouping**

EUR millions

**8. OTHER MONETARY FINANCIAL INSTITUTIONS  
A) Aggregated balance sheet according to the euro area returns**

Véanse notas al final del capítulo./ See notes at the end of the chapter.



**8. OTRAS INSTITUCIONES FINANCIERAS MONETARIAS**  
**A) Balance agregado de las OIFM según los estados de la zona del euro**

**8.1 Activo=Pasivo de las OIFM, por instituciones**

*mm de euros*

	Total OIFM (a)	Entidades de crédito y establecimientos financieros (b)	Entidades de depósito (c)	ICO	EFC (d)	FMM Y EDE (e)
	1=2+6	2=3+4+5	3	4	5	6
<b>18</b>	2 645,2	2 638,2	2 536,5	37,1	64,6	7,0
<b>19</b>	2 676,9	2 672,7	2 575,7	32,4	64,6	4,2
<b>20</b>	2 892,9	2 888,0	2 800,7	35,0	52,3	4,9
<b>21</b>	3 003,1	2 997,6	2 904,3	38,4	54,9	5,4
<b>22</b>	2 973,9	2 968,0	2 879,0	30,4	58,5	5,9
<b>23</b>	3 015,2	3 003,9	2 912,7	32,3	58,9	11,3
<b>22 Sep</b>	3 138,7	3 133,8	3 043,9	33,5	56,3	4,9
<b>Oct</b>	3 123,4	3 117,6	3 030,3	30,9	56,4	5,8
<b>Nov</b>	3 107,2	3 101,4	3 013,8	30,7	56,9	5,8
<b>Dic</b>	2 973,9	2 968,0	2 879,0	30,4	58,5	5,9
<b>23 Ene</b>	2 959,7	2 953,7	2 868,8	28,7	56,3	5,9
<b>Feb</b>	2 960,9	2 954,8	2 868,3	30,7	55,8	6,1
<b>Mar</b>	2 966,2	2 959,7	2 875,2	28,5	55,9	6,5
<b>Abr</b>	2 960,6	2 953,7	2 866,4	31,3	56,1	6,9
<b>May</b>	2 994,7	2 987,4	2 900,6	31,1	55,7	7,3
<b>Jun</b>	2 993,6	2 985,8	2 896,7	32,0	57,1	7,9
<b>Jul</b>	2 979,7	2 971,4	2 882,8	32,1	56,4	8,3
<b>Ago</b>	2 957,4	2 948,8	2 862,2	31,0	55,7	8,6
<b>Sep</b>	2 987,3	2 978,3	2 889,3	33,0	55,9	9,1
<b>Oct</b>	2 983,7	2 973,7	2 883,6	34,6	55,5	10,0
<b>Nov</b>	3 044,0	3 033,1	2 941,4	35,0	56,7	10,9
<b>Dic</b>	3 015,2	3 003,9	2 912,7	32,3	58,9	11,3
<b>24 Ene</b>	3 020,2	3 007,7	2 918,8	32,9	56,1	12,5
<b>Feb</b>	3 024,9	3 011,1	2 922,3	33,6	55,2	13,8

Véanse notas al final del capítulo

**8. OTRAS INSTITUCIONES FINANCIERAS MONETARIAS**  
**A) Balance agregado de las OIFM según los estados de la zona del euro**

**8.2 Activo: resumen**

*mm de euros*

	Total	Por residencia				Por instrumentos							Por monedas		
		Residentes en España (a)	Residentes en otros países de la zona euro (b)	Resto del mundo (c)	Rúbricas no clasificadas por residencia del emisor (d)	Préstamos y créditos (e)	Valores representativos de deuda (f)	Participaciones en Fondos de Inversión (g)	Participaciones en el capital (h)	Efectivo (i)	Activo fijo (j)	Otros activos no clasificados (k)	Euros (l)	Monedas distintas del euro (m)	Sin clasificar (n)
	1=3a15= =6a12= 1=2a5=	2	3	4	5=10a12	6	7	8	9	10	11	12	13	14	15=11+12
<b>18</b>	2 645,2	1 931,3	224,6	208,2	281,1	1 731,6	448,6	2,1	181,8	8,7	34,7	237,6	2 216,6	132,7	295,9
<b>19</b>	2 676,9	1 877,5	264,2	235,1	300,2	1 744,8	433,1	2,9	195,9	9,4	41,1	249,7	2 208,9	152,1	316,0
<b>20</b>	2 892,9	2 083,0	284,8	231,0	294,1	1 932,5	477,1	3,3	185,9	8,7	40,1	245,3	2 443,8	155,8	293,4
<b>21</b>	3 003,1	2 170,3	298,0	259,9	274,8	2 106,0	431,8	2,4	187,9	8,3	36,4	230,1	2 526,5	196,6	279,9
<b>22</b>	2 973,9	2 037,8	342,7	281,2	312,2	2 016,2	464,0	2,4	179,1	7,8	35,0	269,4	2 464,4	210,4	299,0
<b>23</b>	3 015,2	2 016,6	409,9	301,8	287,0	2 063,6	471,5	2,4	190,9	7,7	33,8	245,4	2 502,3	229,3	283,6
<b>22 Sep</b>	3 138,7	2 178,8	332,7	284,7	342,5	2 147,9	466,6	2,5	179,1	7,7	34,9	299,9	2 597,4	222,1	319,2
<b>Oct</b>	3 123,4	2 172,1	338,5	280,8	332,0	2 137,5	470,5	2,4	181,0	7,7	34,8	289,5	2 590,7	217,7	315,0
<b>Nov</b>	3 107,2	2 159,9	346,4	279,4	321,5	2 126,4	476,0	2,4	180,9	7,5	34,9	279,1	2 585,3	211,8	310,1
<b>Dic</b>	2 973,9	2 037,8	342,7	281,2	312,2	2 016,2	464,0	2,4	179,1	7,8	35,0	269,4	2 464,4	210,4	299,0
<b>23 Ene</b>	2 959,7	2 043,6	345,0	273,0	298,2	2 012,2	466,3	2,1	180,9	7,5	34,7	256,0	2 471,2	198,2	290,3
<b>Feb</b>	2 960,9	2 030,5	341,9	278,3	310,2	1 991,7	473,7	2,1	183,1	7,1	34,6	268,6	2 455,2	205,8	299,9
<b>Mar</b>	2 966,2	2 034,5	355,4	276,6	299,7	1 999,0	479,9	2,1	185,5	7,6	34,6	257,4	2 468,3	206,7	291,3
<b>Abr</b>	2 960,6	2 011,2	370,3	271,8	307,3	1 986,2	476,2	2,1	188,7	7,3	34,5	265,5	2 460,8	202,0	297,8
<b>May</b>	2 994,7	2 044,2	369,9	276,8	303,8	2 028,5	473,2	2,1	187,1	7,4	34,4	261,9	2 492,4	208,4	294,0
<b>Jun</b>	2 993,6	2 021,3	386,7	280,0	305,6	2 022,4	476,1	2,0	187,4	7,5	34,3	263,8	2 486,8	210,3	296,5
<b>Jul</b>	2 979,7	2 009,8	388,9	275,0	305,9	2 011,1	472,7	2,1	187,9	7,6	34,2	264,1	2 480,6	202,4	296,6
<b>Ago</b>	2 957,4	1 996,2	381,0	277,5	302,7	1 994,3	470,0	2,1	188,3	7,6	34,1	261,0	2 460,1	204,1	293,2
<b>Sep</b>	2 987,3	2 005,7	385,3	286,6	309,7	2 017,0	471,0	2,2	187,5	7,3	33,9	268,6	2 471,8	219,3	296,2
<b>Oct</b>	2 983,7	2 003,4	387,8	286,0	306,5	2 017,8	470,2	2,3	186,9	7,6	33,7	265,1	2 469,1	220,5	294,1
<b>Nov</b>	3 044,0	2 057,5	400,7	289,6	296,2	2 082,8	473,9	2,4	188,8	7,4	33,8	255,0	2 532,7	223,2	288,1
<b>Dic</b>	3 015,2	2 016,6	409,9	301,8	287,0	2 063,6	471,5	2,4	190,9	7,7	33,8	245,4	2 502,3	229,3	283,6
<b>24 Ene</b>	3 020,2	2 029,2	413,7	301,8	275,4	2 078,3	472,0	2,2	192,3	7,2	33,6	234,5	2 518,1	226,6	275,5
<b>Feb</b>	3 024,9	2 010,5	430,4	306,3	277,8	2 070,1	480,1	2,3	194,7	7,1	32,9	237,8	2 519,0	229,2	276,7

Véanse notas al final del capítulo

8. OTRAS INSTITUCIONES FINANCIERAS MONETARIAS

8.3 Pasivo: resumen

A) Balance agregado de las OIFM según los estados de la zona del euro

mm de euros

	Total	Por residencia				Por instrumentos					Por monedas		
		Residentes en España (a)	Residentes en otros países de la zona euro (b)	Resto del mundo (c)	Rúbricas no clasificadas por residencia del tenedor (d)	Depósitos (e)	Participaciones en fondos del mercado monetario (f)	Valores representativos de deuda emitidos	Capital y reservas	Otros pasivos no clasificados	Euros	Monedas distintas del euro	Sin clasificar
=11a13 =6a10= 1=2a5=	2	3	4										
18	2 645,2	1 698,9	151,3	113,3	681,7	1 956,7	6,8	230,0	269,4	182,2	2 109,9	122,2	413,1
19	2 676,9	1 702,2	164,6	101,1	708,9	1 964,2	3,8	247,2	268,3	193,5	2 124,6	134,5	417,8
20	2 892,9	1 952,9	148,7	91,9	699,5	2 188,8	4,6	249,4	261,7	188,5	2 356,5	132,6	403,8
21	3 003,1	2 051,2	155,7	91,4	704,7	2 293,9	4,5	269,5	255,0	180,1	2 443,6	162,5	397,0
22	2 973,9	1 886,4	231,6	113,3	742,6	2 226,0	5,2	281,1	246,7	214,7	2 370,7	196,6	406,6
23	3 015,2	1 788,8	313,7	129,2	783,5	2 221,2	10,5	321,9	259,2	202,4	2 377,4	227,3	410,5
22 Sep	3 138,7	2 046,6	221,2	112,8	758,1	2 376,3	4,2	274,0	246,0	238,2	2 514,2	202,7	421,8
Oct	3 123,4	2 032,0	232,7	108,4	750,4	2 367,9	5,2	275,3	246,4	228,8	2 498,7	207,2	417,5
Nov	3 107,2	1 988,9	249,2	118,7	750,4	2 351,6	5,1	281,0	245,6	223,8	2 486,5	204,5	416,2
Dic	2 973,9	1 886,4	231,6	113,3	742,6	2 226,0	5,2	281,1	246,7	202,4	2 370,7	196,6	406,6
23 Ene	2 959,7	1 845,0	247,5	111,3	755,9	2 198,5	5,3	289,7	247,7	218,5	2 352,8	192,9	414,0
Feb	2 960,9	1 813,8	269,3	116,9	760,8	2 194,6	5,4	293,8	247,7	219,3	2 344,4	206,1	410,4
Mar	2 966,2	1 810,0	288,3	115,6	752,4	2 207,9	5,9	291,2	246,6	214,5	2 367,0	192,5	406,7
Abr	2 960,6	1 800,8	290,1	118,5	751,2	2 203,2	6,2	292,6	248,4	210,3	2 359,4	197,1	404,1
May	2 994,7	1 805,2	302,7	121,0	765,7	2 222,4	6,6	300,8	249,4	215,6	2 376,4	208,5	409,9
Jun	2 993,6	1 780,9	299,2	126,6	786,9	2 199,6	7,1	305,3	251,7	229,9	2 360,9	207,0	425,7
Jul	2 979,7	1 765,9	302,2	121,8	789,8	2 182,2	7,6	307,1	253,6	229,1	2 349,9	203,7	426,1
Ago	2 957,4	1 760,4	293,1	121,9	782,0	2 167,5	7,9	311,3	255,6	215,2	2 334,8	207,6	415,0
Sep	2 987,3	1 764,3	299,5	131,3	792,3	2 186,7	8,3	315,7	253,9	222,7	2 349,8	219,7	417,8
Oct	2 983,7	1 752,3	313,2	124,7	793,6	2 180,9	9,3	318,1	255,2	220,3	2 346,3	218,3	419,2
Nov	3 044,0	1 784,6	322,5	138,8	798,1	2 235,9	10,0	326,8	256,2	215,1	2 399,0	227,4	417,5
Dic	3 015,2	1 788,8	313,7	129,2	783,5	2 221,2	10,5	321,9	259,2	202,4	2 377,4	227,3	410,5
24 Ene	3 020,2	1 764,7	306,1	145,3	804,1	2 204,5	11,7	331,3	262,1	210,7	2 366,2	230,3	423,7
Feb	P 3 024,9	1 796,6	297,0	139,9	791,5	2 220,5	13,0	325,9	262,8	202,8	2 384,5	224,9	415,5

Véanse notas al final del capítulo

8. OTRAS INSTITUCIONES FINANCIERAS MONETARIAS

8.4 Activo. Residentes en España

A) Balance agregado de las OIFM según los estados de la zona del euro

mm de euros

	Total	Préstamos y créditos								Valores representativos de deuda		Participaciones en Fondos de Inversión (c)	Participaciones en el capital (d)
		Del cual		Del cual		Del cual		Del cual		Del cual			
		Total	Euros	IFM total	Euros	AAPP total (a)	Euros	Otros sectores residentes total (b)	Euros	Total	Euros		
		+12+13 1=2+10+	2=4+6+8	3=5+7+9	4	5	6	7	8	9	10		
18	1 931,3	1 494,6	1 477,6	249,2	246,0	69,0	68,9	1 176,4	1 162,7	362,4	362,3	0,6	73,8
19	1 877,5	1 455,7	1 438,8	229,8	226,0	66,9	66,9	1 159,0	1 145,9	342,0	341,7	0,6	79,2
20	2 083,0	1 635,2	1 621,6	360,7	358,0	77,3	77,3	1 197,2	1 186,3	372,4	372,3	2,2	73,2
21	2 170,3	1 761,7	1 747,0	485,6	482,5	81,6	81,6	1 194,5	1 183,0	329,8	329,6	0,9	77,9
22	2 037,8	1 623,9	1 608,6	354,4	350,2	82,0	82,0	1 187,4	1 176,3	336,1	336,0	0,8	77,1
23	2 016,6	1 602,0	1 587,5	374,6	369,3	79,2	79,2	1 148,3	1 139,1	332,8	332,7	0,9	80,9
22 Sep	2 178,8	1 764,2	1 747,4	486,6	482,9	84,1	84,1	1 193,5	1 180,3	336,3	336,2	0,8	77,4
Oct	2 172,1	1 757,6	1 739,1	480,8	475,1	83,4	83,4	1 193,4	1 180,6	336,0	335,8	0,7	77,8
Nov	2 159,9	1 740,9	1 722,9	454,9	449,3	84,0	84,0	1 202,0	1 189,7	340,0	339,9	0,7	78,3
Dic	2 037,8	1 623,9	1 608,6	354,4	350,2	82,0	82,0	1 187,4	1 176,3	336,1	336,0	0,8	77,1
23 Ene	2 043,6	1 629,7	1 614,8	374,5	369,9	80,4	80,4	1 174,8	1 164,5	335,3	335,2	0,8	77,8
Feb	2 030,5	1 613,0	1 597,9	361,5	357,0	80,5	80,5	1 171,0	1 160,4	338,2	338,1	0,8	78,5
Mar	2 034,5	1 608,5	1 593,7	351,4	346,7	83,1	83,1	1 174,0	1 163,8	345,3	345,1	0,8	80,0
Abr	2 011,2	1 590,6	1 576,6	336,8	332,9	82,3	82,3	1 171,4	1 161,3	338,1	338,0	0,8	81,7
May	2 044,2	1 627,8	1 612,8	380,3	374,9	83,9	83,9	1 163,7	1 154,0	333,9	333,8	0,8	81,6
Jun	2 021,3	1 602,7	1 588,7	340,8	336,3	85,9	85,9	1 176,1	1 166,5	336,4	336,3	0,8	81,3
Jul	2 009,8	1 596,3	1 582,4	349,2	344,6	81,8	81,8	1 165,3	1 155,9	331,8	331,7	0,8	80,8
Ago	1 996,2	1 584,5	1 570,4	348,8	344,9	81,0	81,0	1 154,7	1 144,5	330,0	329,8	0,8	80,9
Sep	2 005,7	1 590,1	1 575,0	355,5	350,3	80,7	80,7	1 153,9	1 144,1	333,7	333,5	0,8	81,0
Oct	2 003,4	1 590,3	1 575,6	362,8	357,8	78,5	78,5	1 148,9	1 139,2	331,5	331,4	0,8	80,7
Nov	2 057,5	1 638,7	1 624,4	403,2	398,4	78,0	78,0	1 157,4	1 148,0	336,5	336,4	0,8	81,4
Dic	2 016,6	1 602,0	1 587,5	374,6	369,3	79,2	79,2	1 148,3	1 139,1	332,8	332,7	0,9	80,9
24 Ene	2 029,2	1 614,2	1 601,0	397,6	393,4	78,7	78,7	1 137,8	1 128,9	333,4	333,3	0,8	80,8
Feb	P 2 010,5	1 592,8	1 580,0	375,9	372,0	79,0	79,0	1 137,9	1 128,9	335,0	334,9	0,9	81,8

Véanse notas al final del capítulo

**8. OTRAS INSTITUCIONES FINANCIERAS MONETARIAS**  
A) Balance agregado de las OIFM según los estados de la zona del euro

**8.5 Activo. Residentes en España:**  
detalle de valores representativos de deuda

mm de euros

	Total	Del cual		IFM			AAPP		Otros sectores residentes	
		Euros	Total	Del cual		Total	Del cual		Total	Euros
				Euros	Hasta dos años		Euros	Euros		
1=3+6+8	2=4+7+9	3	4	5	6	7	8	9		
<b>18</b>	362,4	362,3	6,8	6,8	1,8	193,5	193,4	162,2	162,1	
<b>19</b>	342,0	341,7	8,6	8,5	1,3	177,4	177,3	156,0	155,9	
<b>20</b>	372,4	372,3	9,0	9,0	1,0	195,8	195,7	167,6	167,5	
<b>21</b>	329,8	329,6	11,2	11,2	0,8	198,5	198,4	120,1	120,0	
<b>22</b>	336,1	336,0	13,2	13,2	0,2	214,9	214,8	108,0	108,0	
<b>23</b>	332,8	332,7	17,8	17,9	0,3	212,2	212,1	102,8	102,7	
<b>22 Sep</b>	336,3	336,2	12,8	12,8	0,2	213,8	213,7	109,7	109,7	
<b>Oct</b>	336,0	335,8	13,0	13,1	0,2	213,7	213,6	109,2	109,2	
<b>Nov</b>	340,0	339,9	13,3	13,3	0,1	217,5	217,4	109,2	109,1	
<b>Dic</b>	336,1	336,0	13,2	13,2	0,2	214,9	214,8	108,0	108,0	
<b>23 Ene</b>	335,3	335,2	13,7	13,7	0,2	215,4	215,3	106,2	106,2	
<b>Feb</b>	338,2	338,1	14,4	14,4	0,3	219,1	219,0	104,7	104,6	
<b>Mar</b>	345,3	345,1	16,1	16,1	0,2	222,7	222,6	106,5	106,5	
<b>Abr</b>	338,1	338,0	15,9	15,9	0,2	216,5	216,4	105,7	105,7	
<b>May</b>	333,9	333,8	16,8	16,8	0,2	213,1	213,0	104,0	104,0	
<b>Jun</b>	336,4	336,3	17,3	17,3	0,2	214,2	214,1	104,9	104,9	
<b>Jul</b>	331,8	331,7	17,3	17,3	0,4	211,0	210,9	103,5	103,4	
<b>Ago</b>	330,0	329,8	17,5	17,5	0,5	210,0	209,9	102,5	102,4	
<b>Sep</b>	333,7	333,5	17,6	17,6	0,5	215,5	215,4	100,5	100,5	
<b>Oct</b>	331,5	331,4	17,7	17,7	0,5	213,6	213,6	100,1	100,0	
<b>Nov</b>	336,5	336,4	18,3	18,3	0,6	214,3	214,2	103,9	103,9	
<b>Dic</b>	332,8	332,7	17,8	17,9	0,3	212,2	212,1	102,8	102,7	
<b>24 Ene</b>	333,4	333,3	18,0	18,0	0,3	212,8	212,7	102,7	102,6	
<b>Feb</b>	P 335,0	334,9	17,8	17,8	0,3	216,8	216,8	100,4	100,3	

**8. OTRAS INSTITUCIONES FINANCIERAS MONETARIAS**  
A) Balance agregado de las OIFM según los estados de la zona del euro

**8.6 Activo. Residentes en otros países de la zona del euro**

mm de euros

	Total	Préstamos y créditos								Valores representativos de deuda		Participaciones en Fondos de Inversión (b)	Participaciones en el capital (c)
		Del cual		IFM total	Del cual		AAPP total	Del cual		Del cual			
		Total	Euros		Euros	Euros		Otros sectores residentes total	Euros	Total (a)	Euros		
+12+13 1=2+10+	2=4+6+8	3=5+7+9	4	5	6	7	8	9	10	11	12	13	
<b>18</b>	224,6	128,0	112,5	88,3	77,4	0,1	0,1	39,6	35,0	64,2	60,3	0,6	31,7
<b>19</b>	264,2	161,4	145,9	109,3	98,6	0,2	0,2	51,9	47,2	66,6	63,2	0,4	35,8
<b>20</b>	284,8	162,0	145,9	114,6	102,6	0,2	0,2	47,3	43,0	79,3	76,8	0,6	42,9
<b>21</b>	298,0	182,1	158,7	126,5	107,9	0,3	0,3	55,2	50,5	73,2	70,0	0,9	41,8
<b>22</b>	342,7	215,7	193,3	153,1	135,6	0,5	0,5	62,1	57,2	91,6	88,9	0,9	34,6
<b>23</b>	409,9	270,6	241,1	210,8	187,4	0,5	0,4	59,4	53,3	100,2	97,7	1,1	38,0
<b>22 Sep</b>	332,7	206,7	183,6	149,3	131,5	0,4	0,4	57,0	51,7	91,6	88,5	0,8	33,7
<b>Oct</b>	338,5	207,0	185,5	146,2	130,3	0,5	0,5	60,3	54,8	96,3	93,3	0,8	34,4
<b>Nov</b>	346,4	212,4	190,8	149,1	132,8	0,5	0,5	62,9	57,5	98,5	95,7	0,8	34,7
<b>Dic</b>	342,7	215,7	193,3	153,1	135,6	0,5	0,5	62,1	57,2	91,6	88,9	0,9	34,6
<b>23 Ene</b>	345,0	214,3	194,4	157,8	142,8	0,4	0,4	56,1	51,2	94,6	91,9	0,9	35,3
<b>Feb</b>	341,9	208,2	188,6	155,1	140,6	0,5	0,5	52,7	47,6	97,7	95,0	0,9	35,1
<b>Mar</b>	355,4	221,7	200,5	166,3	150,2	0,5	0,5	54,9	49,8	97,1	94,5	0,9	35,8
<b>Abr</b>	370,3	231,0	209,5	179,0	162,8	0,4	0,4	51,6	46,3	100,6	98,2	0,9	37,8
<b>May</b>	369,9	233,5	211,3	180,8	164,0	0,4	0,4	52,2	46,9	99,9	97,5	0,8	35,7
<b>Jun</b>	386,7	250,0	225,8	192,5	173,7	0,4	0,4	57,1	51,6	100,1	97,6	0,9	35,7
<b>Jul</b>	388,9	250,6	228,9	195,6	179,7	0,5	0,5	54,5	48,8	101,4	99,0	0,9	36,0
<b>Ago</b>	381,0	243,3	220,7	189,8	173,0	0,5	0,5	53,0	47,2	100,3	97,9	0,9	36,5
<b>Sep</b>	385,3	251,6	225,9	195,9	176,5	0,5	0,5	55,3	48,8	96,8	94,4	1,0	35,8
<b>Oct</b>	387,8	252,7	227,7	196,9	178,1	0,5	0,5	55,3	49,1	98,3	95,8	1,0	35,9
<b>Nov</b>	400,7	264,6	236,4	207,1	185,0	0,5	0,5	57,0	50,8	98,4	95,9	1,0	36,7
<b>Dic</b>	409,9	270,6	241,1	210,8	187,4	0,5	0,4	59,4	53,3	100,2	97,7	1,1	38,0
<b>24 Ene</b>	413,7	272,7	245,5	216,3	195,5	0,5	0,5	55,9	49,5	101,0	98,5	1,0	39,1
<b>Feb</b>	P 430,4	282,2	255,4	225,3	205,0	0,4	0,4	56,4	50,0	106,6	104,1	1,1	40,5

Véanse notas al final del capítulo

**8. OTRAS INSTITUCIONES FINANCIERAS MONETARIAS**  
**A) Balance agregado de las OIFM según los estados de la zona del euro**

**8.7 Activo. Residentes en otros países de la zona euro: detalle de valores representativos de deuda**

mm de euros

	Del cual		IFM			AAPP		Otros sectores residentes	
	Total	Euros	Del cual			Del cual		Del cual	
			Total	Euros	Hasta dos años	Total	Euros	Total	Euros
<b>18</b>	64,2	60,3	3,7	3,5	0,1	48,4	48,2	12,1	8,7
<b>19</b>	66,6	63,2	5,9	5,7	0,2	46,6	46,2	14,1	11,3
<b>20</b>	79,3	76,8	7,3	7,0	0,2	57,8	57,4	14,2	12,3
<b>21</b>	73,2	70,0	8,9	8,5	0,9	47,6	47,3	16,6	14,2
<b>22</b>	91,6	88,9	10,4	10,1	0,2	61,1	60,8	20,1	18,0
<b>23</b>	100,2	97,7	13,8	13,6	0,3	63,5	63,2	22,9	20,9
<b>22 Sep</b>	91,6	88,5	10,1	9,8	0,2	62,5	62,3	18,9	16,4
<b>Oct</b>	96,3	93,3	10,2	9,9	0,2	67,0	66,7	19,1	16,6
<b>Nov</b>	98,5	95,7	11,3	11,0	-0,1	67,3	67,0	19,9	17,7
<b>Dic</b>	91,6	88,9	10,4	10,1	0,2	61,1	60,8	20,1	18,0
<b>23 Ene</b>	94,6	91,9	11,0	10,7	0,2	63,1	62,8	20,4	18,3
<b>Feb</b>	97,7	95,0	11,7	11,5	0,1	65,7	65,3	20,3	18,2
<b>Mar</b>	97,1	94,5	11,9	11,7	0,2	64,1	63,8	21,1	19,0
<b>Abr</b>	100,6	98,2	11,9	11,7	0,3	68,2	67,8	20,5	18,6
<b>May</b>	99,9	97,5	12,6	12,4	0,3	66,8	66,5	20,5	18,6
<b>Jun</b>	100,1	97,6	13,1	12,9	0,2	65,8	65,5	21,1	19,3
<b>Jul</b>	101,4	99,0	13,2	13,0	0,3	67,0	66,7	21,2	19,4
<b>Ago</b>	100,3	97,9	13,2	13,0	0,3	66,1	65,8	21,0	19,1
<b>Sep</b>	96,8	94,4	13,3	13,1	0,2	62,4	62,1	21,1	19,2
<b>Oct</b>	98,3	95,8	13,0	12,7	0,2	64,0	63,6	21,4	19,4
<b>Nov</b>	98,4	95,9	13,3	13,1	0,3	62,8	62,5	22,3	20,3
<b>Dic</b>	100,2	97,7	13,8	13,6	0,3	63,5	63,2	22,9	20,9
<b>24 Ene</b>	101,0	98,5	14,0	13,8	0,3	64,6	64,3	22,4	20,5
<b>Feb</b>	P 106,6	104,1	14,6	14,4	0,4	69,2	68,9	22,8	20,8

**8. OTRAS INSTITUCIONES FINANCIERAS MONETARIAS**  
**A) Balance agregado de las OIFM según los estados de la zona del euro**

**8.8 Activo. Resto del mundo**

mm de euros

	Del cual		Préstamos y créditos					Valores representativos de deuda		Participaciones en Fondos de Inversión (a)	Participaciones en el capital (b)
	Total	Euros	Total	Del cual			Total	Del cual			
				Euros	EC y EFC	AAPP			Otros sectores residentes		
			1=3+8+10				2	3			
<b>18</b>	208,2	40,2	109,0	35,9	59,1	3,8	46,1	22,0	4,3	0,9	76,3
<b>19</b>	235,1	42,7	127,7	36,6	71,6	3,0	53,1	24,6	6,1	2,0	80,9
<b>20</b>	231,0	44,8	135,2	36,1	75,8	2,9	56,5	25,4	8,6	0,5	69,9
<b>21</b>	259,9	47,4	162,3	37,9	91,1	3,6	67,7	28,9	9,5	0,6	68,2
<b>22</b>	281,2	47,7	176,6	37,4	93,0	3,8	79,9	36,3	10,3	0,8	67,5
<b>23</b>	301,8	56,3	191,0	43,2	106,0	4,0	81,0	38,5	13,1	0,4	72,0
<b>22 Sep</b>	284,7	49,5	177,0	39,9	94,8	4,3	77,9	38,6	9,6	1,0	68,0
<b>Oct</b>	270,8	47,8	172,9	37,6	92,7	4,0	76,3	38,2	10,2	0,9	68,7
<b>Nov</b>	279,4	50,6	173,1	40,0	95,8	4,0	73,3	37,4	10,6	0,8	68,0
<b>Dic</b>	281,2	47,7	176,6	37,4	93,0	3,8	79,9	36,3	10,3	0,8	67,5
<b>23 Ene</b>	273,0	49,7	168,2	39,2	87,4	3,8	77,1	36,4	10,5	0,5	67,9
<b>Feb</b>	278,3	50,0	170,5	39,0	90,6	3,9	76,0	37,9	11,0	0,4	69,5
<b>Mar</b>	276,6	48,4	168,9	37,3	88,5	3,9	76,5	37,6	11,2	0,5	69,7
<b>Abr</b>	271,8	48,3	164,6	37,1	87,9	3,5	73,2	37,6	11,2	0,4	69,2
<b>May</b>	276,8	48,5	167,2	36,3	88,3	3,5	75,4	39,4	12,2	0,5	69,8
<b>Jun</b>	280,0	50,5	169,6	37,8	88,1	3,5	77,9	39,7	12,6	0,3	70,4
<b>Jul</b>	275,0	49,9	164,2	37,3	84,5	3,5	76,2	39,4	12,6	0,3	71,0
<b>Ago</b>	277,5	52,2	166,5	39,6	88,6	3,5	74,4	39,7	12,6	0,3	71,0
<b>Sep</b>	286,6	51,1	175,2	38,9	93,9	3,6	77,7	40,5	12,2	0,3	70,6
<b>Oct</b>	286,0	48,7	174,9	36,2	92,4	3,6	78,8	40,4	12,5	0,4	70,3
<b>Nov</b>	289,6	51,1	179,5	38,9	97,7	3,7	78,1	38,9	12,2	0,5	70,7
<b>Dic</b>	301,8	56,3	191,0	43,2	106,0	4,0	81,0	38,5	13,1	0,4	72,0
<b>24 Ene</b>	301,8	55,2	191,5	45,1	105,7	5,0	80,9	37,5	10,1	0,4	72,4
<b>Feb</b>	P 306,3	56,2	195,1	46,5	110,7	5,0	79,4	38,5	9,7	0,4	72,3

Véanse notas al final del capítulo

**8. OTRAS INSTITUCIONES FINANCIERAS MONETARIAS**  
**A) Balance agregado de las OIFM según los estados de la zona del euro**

**8.9 Pasivo. Depósitos de los residentes en España: por sectores y por instrumentos de los depósitos de Otras Administraciones Públicas**

mm de euros

	Del cual		Por sectores								OOAAPP. Por instrumentos				
	Total	Euros	IFM				AAPP (a)				Otros sectores residentes (b)	A la vista	Del cual		Resto
			Total	Euros	Entida. de crédito sujetas a reservas mínimas y BE	Del cual A plazo hasta dos años	Fondos del mercado monetario	Administración Central	Del cual				Hasta dos años		
									Otras Administraciones Públicas	Euros					
11	1=3+8+9+	3=5+7	4	5	6	7	8	+15	+13+12=9	10	11	12	13	14	15
<b>18</b>	1 692,2	1 671,2	290,6	285,1	287,8	31,5	2,8	15,6	56,2	56,2	1 329,8	51,3	4,8	4,1	0,1
<b>19</b>	1 698,4	1 674,1	256,4	249,8	254,0	32,8	2,5	15,4	54,0	54,0	1 372,6	49,9	4,1	3,6	0,1
<b>20</b>	1 948,3	1 922,0	372,0	366,7	369,8	27,0	2,2	17,2	63,6	63,6	1 495,6	60,6	2,8	2,4	0,1
<b>21</b>	2 046,8	2 019,9	411,3	407,3	409,4	21,9	1,8	22,9	74,1	74,1	1 538,6	70,8	3,1	1,9	0,2
<b>22</b>	1 881,2	1 854,3	243,8	238,6	241,7	21,7	2,1	25,3	70,7	70,7	1 541,3	63,4	7,3	5,7	0,0
<b>23</b>	1 778,4	1 751,6	146,6	141,1	143,7	22,9	2,9	23,6	73,0	72,9	1 535,3	64,7	8,2	7,7	0,0
<b>22 Sep</b>	2 042,4	2 016,5	406,6	401,8	404,3	22,5	2,3	20,8	72,0	72,0	1 543,0	65,4	6,6	3,8	0,1
<b>Oct</b>	2 026,8	1 999,5	406,0	399,4	403,3	21,8	2,6	20,6	73,1	73,0	1 527,2	66,1	6,9	4,3	0,0
<b>Nov</b>	1 983,9	1 956,1	346,5	340,0	343,7	21,3	2,8	20,3	82,0	81,9	1 535,1	73,1	8,8	6,5	0,0
<b>Dic</b>	1 881,2	1 854,3	243,8	238,6	241,7	21,7	2,1	25,3	70,7	70,7	1 541,3	63,4	7,3	5,7	0,0
<b>23 Ene</b>	1 839,7	1 813,0	228,5	223,3	226,1	28,6	2,4	28,3	68,0	68,0	1 515,0	60,4	7,5	6,0	0,0
<b>Feb</b>	1 808,5	1 783,9	221,1	216,1	218,3	27,6	2,8	23,2	69,6	69,6	1 494,6	62,0	7,5	6,2	0,0
<b>Mar</b>	1 804,2	1 778,3	208,0	202,8	205,2	29,2	2,8	25,2	72,0	72,0	1 498,9	63,0	9,0	8,0	0,0
<b>Abr</b>	1 794,7	1 770,3	207,9	203,6	204,4	29,1	3,4	25,0	71,8	71,8	1 490,0	62,7	9,1	8,2	0,0
<b>May</b>	1 798,8	1 772,7	213,3	207,6	210,3	30,0	3,0	23,9	71,3	71,3	1 490,2	61,6	9,7	8,9	0,0
<b>Jun</b>	1 773,9	1 748,8	160,3	155,4	157,8	32,2	2,4	28,6	76,7	76,7	1 508,3	67,2	9,4	8,7	0,0
<b>Jul</b>	1 758,4	1 733,4	159,8	154,9	156,8	32,1	3,1	28,7	78,5	78,5	1 491,4	68,6	9,9	9,3	0,0
<b>Ago</b>	1 752,6	1 728,7	156,3	152,1	153,2	29,5	3,1	24,6	82,5	82,5	1 489,2	71,6	10,8	10,3	0,0
<b>Sep</b>	1 756,0	1 731,9	151,8	146,3	149,1	27,6	2,8	24,2	82,1	82,1	1 497,9	71,1	10,9	10,4	0,0
<b>Oct</b>	1 743,1	1 719,3	153,1	147,7	149,7	26,0	3,4	25,5	81,4	81,4	1 483,1	70,6	10,8	10,3	0,0
<b>Nov</b>	1 774,7	1 750,0	155,6	150,1	152,1	25,0	3,5	25,4	90,7	90,7	1 503,0	81,7	8,9	8,4	0,0
<b>Dic</b>	1 778,4	1 751,6	146,6	141,1	143,7	22,9	2,9	23,6	73,0	72,9	1 535,3	64,7	8,2	7,7	0,0
<b>24 Ene</b>	1 753,3	1 729,4	144,6	140,1	140,6	21,4	3,9	28,0	67,8	67,8	1 512,9	59,3	8,5	8,1	0,0
<b>Feb</b>	1 784,0	1 761,2	145,1	141,2	140,8	21,5	4,3	58,4	70,0	70,0	1 510,4	61,5	8,5	8,0	0,0

Véanse notas al final del capítulo

**8. OTRAS INSTITUCIONES FINANCIERAS MONETARIAS**  
**A) Balance agregado de las OIFM según los estados de la zona del euro**

**8.10 Pasivo. Depósitos de los residentes en España: detalle de otros sectores residentes**

mm de euros

	Depósitos en euros							Depósitos en moneda extranjera					
	Total	A la vista	Del cual		Con preaviso	Cesiones temporales	Total	A la vista	Del cual		Con preaviso	Cesiones temporales	
			A plazo total	Hasta dos años					A plazo total	Hasta dos años			
													12+13
1=2+8	2=3+4+6+7	3	4	5	6	7	8=9+10+	9	10	11	12	13	
<b>18</b>	1 329,8	1 314,4	919,3	372,4	177,8	0,1	22,6	15,4	10,0	5,4	5,0	-	-
<b>19</b>	1 372,6	1 354,9	1 006,9	329,1	150,0	0,3	18,5	17,7	12,7	5,0	4,6	-	-
<b>20</b>	1 495,6	1 474,7	1 146,5	307,1	121,4	0,1	20,9	21,0	16,6	4,4	4,1	-	-
<b>21</b>	1 538,6	1 515,8	1 245,3	250,2	86,9	0,1	20,1	22,8	19,1	3,7	2,9	-	-
<b>22</b>	1 541,3	1 519,7	1 276,7	231,3	86,7	0,1	11,7	21,6	16,1	5,4	4,5	-	0,0
<b>23</b>	1 535,3	1 514,1	1 179,0	321,5	187,8	0,1	13,5	21,2	15,2	5,9	5,1	-	0,0
<b>22 Sep</b>	1 543,0	1 522,0	1 279,5	227,8	78,6	0,1	14,6	21,0	16,1	4,9	4,1	-	0,0
<b>Oct</b>	1 527,2	1 506,6	1 263,7	229,0	81,7	0,1	13,9	20,6	15,6	5,0	4,1	-	0,0
<b>Nov</b>	1 535,1	1 514,0	1 267,8	230,4	82,3	0,1	15,7	21,1	16,3	4,8	4,0	-	0,0
<b>Dic</b>	1 541,3	1 519,7	1 276,7	231,3	86,7	0,1	11,7	21,6	16,1	5,4	4,5	-	0,0
<b>23 Ene</b>	1 515,0	1 493,6	1 249,0	229,9	87,9	0,1	14,5	21,4	16,0	5,4	4,5	-	0,0
<b>Feb</b>	1 494,6	1 475,1	1 231,3	230,4	89,9	0,1	13,2	19,5	14,0	5,5	4,9	-	0,0
<b>Mar</b>	1 498,9	1 478,4	1 225,6	240,9	100,0	0,1	11,8	20,6	14,3	6,3	5,6	-	0,0
<b>Abr</b>	1 490,0	1 470,0	1 209,4	247,3	107,9	0,1	13,1	20,0	13,8	6,2	5,4	-	0,0
<b>May</b>	1 490,2	1 470,0	1 201,5	255,4	118,0	0,1	13,0	20,2	13,9	6,3	5,7	-	0,0
<b>Jun</b>	1 508,3	1 488,3	1 209,1	266,3	128,2	0,1	12,8	20,0	13,9	6,1	5,4	-	0,0
<b>Jul</b>	1 491,4	1 471,5	1 184,3	274,7	138,1	0,1	12,4	19,9	13,6	6,3	5,6	-	0,0
<b>Ago</b>	1 489,2	1 469,6	1 177,4	280,2	144,7	0,1	11,8	19,6	13,4	6,3	5,5	-	0,0
<b>Sep</b>	1 497,9	1 479,4	1 180,2	287,4	153,4	0,1	11,6	18,5	12,5	6,0	5,3	-	0,0
<b>Oct</b>	1 483,1	1 464,8	1 155,3	295,3	163,7	0,1	14,0	18,3	12,2	6,2	5,4	-	0,0
<b>Nov</b>	1 503,0	1 483,9	1 160,5	309,3	173,9	0,1	14,0	19,1	13,1	6,0	5,3	-	0,0
<b>Dic</b>	1 535,3	1 514,1	1 179,0	321,5	187,8	0,1	13,5	21,2	15,2	5,9	5,1	-	0,0
<b>24 Ene</b>	1 512,9	1 493,5	1 151,8	326,1	194,5	0,1	15,5	19,3	13,2	6,1	5,5	-	0,0
<b>Feb</b>	1 510,4	1 491,6	1 144,9	331,0	200,8	0,1	15,6	18,8	13,1	5,8	5,4	-	0,0

**8. OTRAS INSTITUCIONES FINANCIERAS MONETARIAS**  
A) Balance agregado de las OIFM según los estados de la zona del euro

**8.11 Pasivo. Depósitos de residentes en otros países de la zona euro: por sectores y por instrumentos de los depósitos de Otras Administraciones Públicas**  
mm de euros

	Por sectores											OOAAPP: por instrumentos						
	Total	IFM							AAPP				Otros sectores residentes (a)	A la vista	Del cual		Con preaviso	Cesiones temporales
		Euros	Del cual		Entida. de crédito sujetas a reservas mínimas y BCNs	Del cual		Fondos del mercado monetario	Administración Central	Del cual								
			Total	Euros		Hasta dos años	Hasta dos años			Euros								
+11 1=3+8+9	2	3	4	5	6	7	8	+15+16 13+12=9	10	11	12	13	14	15	16			
<b>18</b>	151,3	128,5	116,0	100,3	116,0	40,6	0,0	0,0	0,0	0,0	35,3	0,0	-	-	-	-		
<b>19</b>	164,6	136,9	131,6	111,7	131,4	44,7	0,2	0,0	0,0	0,0	33,0	0,0	-	-	-	-		
<b>20</b>	148,7	125,3	107,8	93,8	107,1	40,5	0,7	0,1	0,0	0,0	40,8	0,0	-	-	-	-		
<b>21</b>	155,7	125,4	109,5	92,0	109,1	35,3	0,4	0,1	0,0	0,0	46,2	0,0	-	-	-	-		
<b>22</b>	231,5	190,8	153,6	133,5	152,3	52,1	1,2	3,4	0,0	0,0	74,5	0,0	0,0	0,0	-	-		
<b>23</b>	313,7	267,4	217,9	191,0	216,4	55,4	1,6	6,1	0,2	0,2	89,4	0,2	0,0	0,0	-	-		
<b>22 Sep</b>	221,2	181,2	147,5	125,2	146,2	47,9	1,3	1,0	0,0	0,0	72,6	0,0	0,0	0,0	-	-		
<b>22 Oct</b>	232,7	185,9	159,6	131,8	159,1	48,2	0,5	2,7	0,0	0,0	70,3	0,0	0,0	0,0	-	-		
<b>22 Nov</b>	249,1	203,7	165,8	141,1	165,2	47,6	0,6	6,8	0,0	0,0	76,5	0,0	0,0	0,0	-	-		
<b>22 Dic</b>	231,5	190,8	153,6	133,5	152,3	52,1	1,2	3,4	0,0	0,0	74,5	0,0	0,0	0,0	-	-		
<b>23 Ene</b>	247,5	212,1	180,0	161,7	179,1	46,4	0,9	1,8	0,0	0,0	65,6	0,0	0,0	0,0	-	-		
<b>23 Feb</b>	269,3	226,4	198,4	174,0	197,1	44,9	1,3	2,8	0,0	0,0	68,1	0,0	0,0	0,0	-	-		
<b>23 Mar</b>	288,3	248,9	212,3	190,3	211,0	45,3	1,3	1,9	0,1	0,1	74,0	0,0	0,1	0,1	-	-		
<b>23 Abr</b>	290,1	247,5	217,6	192,0	215,5	47,3	2,1	1,8	0,1	0,1	70,6	0,0	0,1	0,1	-	-		
<b>23 May</b>	302,7	253,4	228,2	198,3	225,0	49,8	3,2	1,8	0,1	0,1	72,6	0,0	0,1	0,1	-	-		
<b>23 Jun</b>	299,2	253,8	228,0	200,7	226,0	50,0	2,0	2,8	0,1	0,1	68,3	0,0	0,1	0,1	-	-		
<b>23 Jul</b>	302,1	256,9	229,4	202,0	227,5	50,2	1,9	3,5	0,1	0,1	69,2	0,0	0,1	0,1	-	-		
<b>23 Ago</b>	293,0	247,5	220,3	193,1	218,1	50,1	2,2	3,9	0,1	0,1	68,8	0,0	0,1	0,1	-	-		
<b>23 Sep</b>	299,4	251,8	215,2	186,9	213,2	50,0	2,0	5,6	0,1	0,1	78,6	0,0	0,1	0,1	-	-		
<b>23 Oct</b>	313,1	264,5	223,7	195,6	221,8	48,8	1,9	8,5	0,6	0,6	80,3	0,0	0,6	0,6	-	-		
<b>23 Nov</b>	322,4	276,3	234,3	208,1	232,3	52,1	2,0	5,0	0,3	0,3	82,9	0,0	0,3	0,3	-	-		
<b>23 Dic</b>	313,7	267,4	217,9	191,0	216,4	55,4	1,6	6,1	0,2	0,2	89,4	0,2	0,0	0,0	-	-		
<b>24 Ene</b>	306,0	259,7	215,7	188,6	214,2	56,3	1,5	9,3	0,2	0,2	80,8	0,0	0,2	0,2	-	-		
<b>24 Feb</b>	P 296,9	248,9	211,6	183,2	210,4	56,8	1,2	6,9	0,2	0,2	78,1	0,0	0,2	0,2	-	-		

Véanse notas al final del capítulo

**8. OTRAS INSTITUCIONES FINANCIERAS MONETARIAS**  
A) Balance agregado de las OIFM según los estados de la zona del euro

**8.12 Pasivo. Depósitos de residentes en otros países de la zona euro: detalle de otros sectores residentes**  
mm de euros

	Total	Depósitos en euros						Depósitos en monedas distintas del euro					
		Total	A la vista	Del cual		Con preaviso	Cesiones temporales	Total	A la vista	Del cual		Con preaviso	Cesiones temporales
				A plazo total	Hasta dos años					A plazo total	Hasta dos años		
1=2+8	2=3+4+6+7	3	4	5	6	7	+12+13 8=9+10+	9	10	11	12	13	
<b>18</b>	35,3	28,2	9,7	16,8	9,6	0,3	1,4	7,1	0,4	6,5	3,6	0,0	0,2
<b>19</b>	33,0	25,1	9,3	12,7	5,3	0,7	2,4	7,8	0,4	7,1	3,7	0,0	0,3
<b>20</b>	40,8	31,4	11,4	15,2	9,1	0,3	4,4	9,4	0,9	8,3	4,2	0,0	0,2
<b>21</b>	46,2	33,4	13,4	13,0	6,8	0,3	6,6	12,8	0,8	11,4	5,4	0,0	0,5
<b>22</b>	74,5	54,5	15,7	30,5	23,5	0,2	8,2	20,0	1,1	18,2	11,2	0,0	0,7
<b>23</b>	89,4	70,7	14,2	35,4	24,4	0,2	20,9	18,7	0,9	16,0	7,9	0,0	1,7
<b>22 Sep</b>	72,6	55,4	16,5	22,3	16,2	0,2	16,4	17,2	0,9	15,9	8,7	0,0	0,4
<b>22 Oct</b>	70,3	52,0	16,1	26,4	20,1	0,2	9,3	18,3	0,5	17,3	10,1	0,0	0,5
<b>22 Nov</b>	76,5	56,6	18,4	27,8	21,3	0,2	10,3	19,9	0,8	18,6	11,4	0,0	0,5
<b>22 Dic</b>	74,5	54,5	15,7	30,5	23,5	0,2	8,2	20,0	1,1	18,2	11,2	0,0	0,7
<b>23 Ene</b>	65,6	49,3	14,0	28,5	21,6	0,2	6,6	16,4	1,2	14,6	7,5	0,0	0,6
<b>23 Feb</b>	68,1	50,3	13,7	30,9	19,8	0,2	5,5	17,8	1,6	14,7	7,3	0,0	1,5
<b>23 Mar</b>	74,0	57,4	15,5	33,1	22,3	0,2	8,7	16,5	1,0	14,2	6,9	0,0	1,4
<b>23 Abr</b>	70,6	54,3	13,3	33,6	22,7	0,1	7,3	16,3	1,0	14,0	6,7	0,0	1,3
<b>23 May</b>	72,6	53,8	12,7	30,1	19,3	0,1	10,8	18,8	1,3	15,3	7,7	0,0	2,2
<b>23 Jun</b>	68,3	50,8	13,7	31,1	20,3	0,1	5,8	17,5	0,9	14,1	6,7	0,0	2,5
<b>23 Jul</b>	69,2	52,0	12,8	30,1	18,7	0,1	9,0	17,2	1,0	14,0	6,5	0,0	2,2
<b>23 Ago</b>	68,8	51,0	13,5	30,2	18,8	0,1	7,2	17,8	1,2	14,7	7,0	0,0	1,8
<b>23 Sep</b>	78,6	59,8	15,1	33,8	22,1	0,1	10,7	18,8	0,9	15,7	7,7	0,0	2,2
<b>23 Oct</b>	80,3	60,4	12,4	35,6	23,8	0,2	12,2	19,9	1,2	16,8	8,7	0,0	1,9
<b>23 Nov</b>	82,9	63,5	12,9	34,2	22,7	0,2	16,2	19,3	1,2	16,4	8,3	0,0	1,8
<b>23 Dic</b>	89,4	70,7	14,2	35,4	24,4	0,2	20,9	18,7	0,9	16,0	7,9	0,0	1,7
<b>24 Ene</b>	80,8	62,1	14,1	35,0	23,8	0,2	12,8	18,7	1,3	16,6	8,3	0,0	0,7
<b>24 Feb</b>	P 78,1	59,1	14,4	32,6	21,2	0,2	11,9	19,1	1,1	17,2	8,6	0,0	0,8

**8. OTRAS INSTITUCIONES FINANCIERAS MONETARIAS**  
**A) Balance agregado de las OIFM según los estados de la zona del euro**

**8.13 Pasivo. Resto del mundo y rúbricas no clasificadas por residencia: total y algunos detalles**

mm de euros

	Resto del mundo. Depósitos									Rúbricas no clasificadas (b)					
	Total	Euros	Bancos					AAPP	Otros sectores residentes	Total	Valores representativos de deuda emitidos			Capital y Reservas	Otros pasivos
			Total	Vista	Plazo hasta dos años	A plazo más de dos años	Cesiones temporales (a)				Total	Euros	Hasta 2 años		
	1	2	3	4	5	6	7	8	9	+15 10=11+14				11	12
	<b>18</b>	113,2	67,9	63,6	7,2	36,3	3,1	17,0	0,7	49,0	681,7	230,0	200,1	29,1	269,4
<b>19</b>	101,1	57,9	54,6	8,7	34,0	2,4	9,4	0,2	46,3	708,9	247,2	212,1	24,7	268,3	193,5
<b>20</b>	91,8	51,7	48,3	7,6	29,2	2,0	9,5	0,2	43,3	699,5	249,4	211,3	20,9	261,7	188,5
<b>21</b>	91,4	47,7	49,7	9,1	24,9	0,9	14,8	0,7	41,0	704,7	269,5	214,9	32,8	255,0	180,1
<b>22</b>	113,3	54,0	69,5	13,3	38,2	0,9	17,0	0,4	43,4	742,6	281,1	216,4	37,2	246,7	214,7
<b>23</b>	129,2	53,5	71,1	7,0	33,6	2,8	27,6	0,7	57,4	783,5	321,9	248,4	44,0	259,2	202,4
<b>22 Sep</b>	112,7	52,0	68,8	14,3	36,6	0,9	17,1	0,5	43,4	758,1	274,0	206,8	31,5	246,0	238,2
<b>Oct</b>	108,3	49,4	65,2	13,4	33,6	0,9	17,3	0,6	42,5	750,4	275,3	209,9	32,0	246,4	228,8
<b>Nov</b>	118,6	58,5	69,7	13,7	34,7	0,9	20,3	6,7	42,2	750,4	281,0	215,5	34,6	245,6	223,8
<b>Dic</b>	113,3	54,0	69,5	13,3	38,2	0,9	17,0	0,4	43,4	742,6	281,1	216,4	37,2	246,7	214,7
<b>23 Ene</b>	111,2	51,1	68,9	13,9	34,7	0,9	19,3	0,5	41,8	755,9	289,7	224,7	35,0	247,7	218,5
<b>Feb</b>	116,8	52,3	73,2	14,2	34,3	3,3	21,4	0,5	43,1	760,8	293,8	228,7	37,7	247,7	219,3
<b>Mar</b>	115,5	55,4	68,1	12,6	30,0	2,9	22,6	1,0	46,4	752,4	291,2	228,6	38,2	246,6	214,5
<b>Abr</b>	118,4	55,8	71,2	12,2	31,9	3,0	24,1	1,1	46,1	751,2	292,6	229,5	42,8	248,4	210,3
<b>May</b>	121,0	57,4	69,8	8,6	31,6	2,9	26,7	0,6	50,6	765,7	300,8	236,3	44,0	249,4	215,6
<b>Jun</b>	126,5	58,7	76,3	6,5	35,9	2,6	31,3	0,7	49,5	786,9	305,3	241,8	45,4	251,7	229,9
<b>Jul</b>	121,7	57,5	71,6	9,0	32,3	2,7	27,6	0,7	49,4	789,8	307,1	243,0	45,4	253,6	229,1
<b>Ago</b>	121,8	55,4	71,2	8,5	30,9	2,8	29,0	0,6	50,0	782,0	311,3	245,0	45,2	255,6	215,2
<b>Sep</b>	131,2	57,5	76,8	8,7	34,0	3,0	31,1	0,7	53,8	792,3	315,7	247,0	46,6	253,9	222,7
<b>Oct</b>	124,6	53,4	69,2	7,4	30,9	2,8	28,1	0,7	54,7	793,6	318,1	249,1	47,4	255,2	220,3
<b>Nov</b>	138,8	62,0	79,2	8,5	31,5	2,6	36,6	1,7	57,8	798,1	326,8	252,3	48,0	256,2	215,1
<b>Dic</b>	129,2	53,5	71,1	7,0	33,6	2,8	27,6	0,7	57,4	783,5	321,9	248,4	44,0	259,2	202,4
<b>24 Ene</b>	145,2	66,7	87,3	8,7	35,3	2,8	40,6	0,8	57,0	804,1	331,3	255,7	43,1	262,1	210,7
<b>Feb</b>	139,5	64,6	86,0	10,2	33,9	3,0	38,9	1,5	52,0	791,5	325,9	253,2	40,5	262,8	202,8

(b) Pasivos excepto depósitos y participaciones de Fondos Monetarios.

**8. OTRAS INSTITUCIONES FINANCIERAS MONETARIAS**  
**B) Detalles del activo y del pasivo**

**8.14 Préstamos y depósitos de las OIFM frente a las AAPP residentes en España. Detalle por instituciones**

mm de euros

	Préstamos y créditos						Depósitos					
	Total OIFM (a)	Entidades de crédito y EFC	Entidades de depósito	ICO	EFC	FMM y EDE	Total OIFM (a)	Entidades de crédito y EFC	Entidades de depósito	ICO	EFC	FMM y EDE
	1=2+6	2=3+4+5	3	4	5	6	7=8+12	8=9+10+11	9	10	11	12
<b>18</b>	69,0	69,0	65,7	2,7	0,5	-	71,8	71,8	70,9	0,9	0,0	0,1
<b>19</b>	66,9	66,9	63,8	2,8	0,4	-	69,4	69,4	68,8	0,6	0,0	0,2
<b>20</b>	77,3	77,3	74,4	2,4	0,5	-	80,8	80,8	79,4	1,3	0,0	0,3
<b>21</b>	81,6	81,6	78,9	2,2	0,4	-	97,0	97,0	96,3	0,7	0,0	0,7
<b>22</b>	82,0	82,0	79,8	1,6	0,6	-	96,0	96,0	95,7	0,3	0,0	0,4
<b>23</b>	79,2	79,2	75,2	2,9	1,1	-	96,5	96,5	96,2	0,4	0,0	0,5
<b>22 Sep</b>	84,1	84,1	81,2	2,2	0,8	-	92,8	92,8	92,3	0,5	0,0	0,4
<b>Oct</b>	83,4	83,4	80,6	2,0	0,8	-	93,6	93,6	93,4	0,3	0,0	0,4
<b>Nov</b>	84,0	84,0	81,3	2,1	0,6	-	102,3	102,3	102,0	0,3	0,0	0,4
<b>Dic</b>	82,0	82,0	79,8	1,6	0,6	-	96,0	96,0	95,7	0,3	0,0	0,4
<b>23 Ene</b>	80,4	80,4	78,3	1,6	0,5	-	96,2	96,2	95,9	0,4	0,0	0,4
<b>Feb</b>	80,5	80,5	78,4	1,7	0,4	-	92,8	92,8	92,2	0,6	0,0	0,3
<b>Mar</b>	83,1	83,1	79,7	2,8	0,5	-	97,3	97,3	96,9	0,4	0,0	0,3
<b>Abr</b>	82,3	82,3	79,0	2,8	0,6	-	96,8	96,8	96,4	0,4	0,0	0,4
<b>May</b>	83,9	83,9	80,9	2,5	0,6	-	95,3	95,3	94,9	0,4	0,0	0,4
<b>Jun</b>	85,9	85,9	82,0	3,3	0,5	-	105,3	105,3	104,9	0,4	0,0	0,4
<b>Jul</b>	81,8	81,8	78,1	3,1	0,5	-	107,2	107,2	106,8	0,4	0,0	0,4
<b>Ago</b>	81,0	81,0	77,5	3,0	0,6	-	107,1	107,1	106,7	0,4	0,0	0,4
<b>Sep</b>	80,7	80,7	77,3	2,8	0,6	-	106,3	106,3	105,9	0,4	0,0	0,4
<b>Oct</b>	78,5	78,5	75,1	2,8	0,7	-	106,9	106,9	106,5	0,4	0,0	0,4
<b>Nov</b>	78,0	78,0	74,9	2,5	0,6	-	116,1	116,1	115,7	0,4	0,0	0,5
<b>Dic</b>	79,2	79,2	75,2	2,9	1,1	-	96,5	96,5	96,2	0,4	0,0	0,5
<b>24 Ene</b>	78,7	78,7	75,1	2,9	0,7	-	95,9	95,9	95,5	0,4	0,0	0,5
<b>Feb</b>	79,0	79,0	75,7	2,7	0,6	-	128,5	128,5	128,1	0,4	0,0	0,5

Véanse notas al final del capítulo

**8. OTRAS INSTITUCIONES FINANCIERAS MONETARIAS**  
**B) Detalles del activo y del pasivo**

**8.15 Préstamos y depósitos de las OIFM**  
**frente a Otros sectores residentes en España. Detalle por instituciones**

mm de euros

	Préstamos y créditos						Depósitos					
	Total OIFM (a)	Entidades de crédito y EFC	Entidades de depósito	ICO	EFC	FMM y EDE	Total OIFM (a)	Entidades de crédito y EFC	Entidades de depósito	ICO	EFC	FMM y EDE
	1=2+6	2=3+4+5	3	4	5	6	7=8+12	8=9+10+11	9	10	11	12
<b>18</b>	1 176,4	1 176,4	1 118,3	6,9	51,2	0,0	1 329,8	1 329,7	1 317,8	0,1	11,8	-
<b>19</b>	1 159,0	1 158,9	1 101,0	7,0	51,0	0,0	1 372,6	1 372,3	1 362,9	0,1	9,4	-
<b>20</b>	1 197,2	1 197,2	1 147,6	8,2	41,5	0,0	1 495,6	1 495,4	1 488,4	0,1	6,9	-
<b>21</b>	1 194,5	1 194,5	1 144,2	7,5	42,8	0,0	1 538,6	1 537,8	1 531,4	0,2	6,2	-
<b>22</b>	1 187,4	1 187,4	1 134,5	7,3	45,6	0,0	1 541,3	1 540,9	1 534,8	0,0	6,1	-
<b>23</b>	1 148,3	1 148,3	1 093,4	8,5	46,3	0,0	1 535,3	1 534,8	1 529,6	0,1	5,1	-
<b>22 Sep</b>	1 193,5	1 193,5	1 142,2	7,4	43,9	0,0	1 543,0	1 542,6	1 536,2	0,0	6,4	-
<b>Oct</b>	1 193,4	1 193,4	1 142,1	7,5	43,8	0,0	1 527,2	1 526,9	1 520,5	0,0	6,3	-
<b>Nov</b>	1 202,0	1 202,0	1 150,0	7,4	44,6	0,0	1 535,1	1 534,7	1 528,4	0,0	6,3	-
<b>Dic</b>	1 187,4	1 187,4	1 134,5	7,3	45,6	0,0	1 541,3	1 540,9	1 534,8	0,0	6,1	-
<b>23 Ene</b>	1 174,8	1 174,8	1 123,4	7,3	44,1	0,0	1 515,0	1 514,6	1 508,6	0,0	6,0	-
<b>Feb</b>	1 171,0	1 171,0	1 120,4	7,1	43,4	0,0	1 494,6	1 494,2	1 488,3	0,0	5,9	-
<b>Mar</b>	1 174,0	1 174,0	1 122,8	7,2	44,0	0,0	1 498,9	1 498,6	1 492,5	0,0	6,1	-
<b>Abr</b>	1 171,4	1 171,4	1 120,2	7,1	44,0	0,0	1 490,0	1 489,6	1 483,6	0,0	6,0	-
<b>May</b>	1 163,7	1 163,6	1 112,3	7,1	44,2	0,0	1 490,2	1 489,8	1 483,9	0,0	5,9	-
<b>Jun</b>	1 176,1	1 176,1	1 123,2	7,4	45,5	0,0	1 508,3	1 507,9	1 502,0	0,0	5,8	-
<b>Jul</b>	1 165,3	1 165,3	1 112,7	7,7	44,9	0,0	1 491,4	1 491,0	1 485,1	0,1	5,8	-
<b>Ago</b>	1 154,7	1 154,6	1 102,8	7,7	44,1	0,0	1 489,2	1 488,7	1 483,0	0,0	5,7	-
<b>Sep</b>	1 153,9	1 153,9	1 102,2	7,7	44,0	0,0	1 497,9	1 497,4	1 492,0	0,1	5,3	-
<b>Oct</b>	1 148,9	1 148,9	1 096,8	7,9	44,1	0,0	1 483,1	1 482,7	1 477,3	0,1	5,3	-
<b>Nov</b>	1 157,4	1 157,4	1 104,8	7,9	44,8	0,0	1 503,0	1 502,6	1 497,3	0,1	5,1	-
<b>Dic</b>	1 148,3	1 148,3	1 093,4	8,5	46,3	0,0	1 535,3	1 534,8	1 529,6	0,1	5,1	-
<b>24 Ene</b>	1 137,8	1 137,8	1 084,5	8,5	44,8	0,0	1 512,9	1 512,4	1 507,3	0,1	5,0	-
<b>Feb</b>	P 1 137,9	1 137,9	1 085,2	8,5	44,1	0,0	1 510,4	1 510,0	1 504,9	0,1	4,9	-

Véanse notas al final del capítulo

**8. OTRAS INSTITUCIONES FINANCIERAS MONETARIAS**  
**B) Detalles del activo y del pasivo**

**8.16 Préstamos y depósitos de las OIFM**  
**frente a las AAPP residentes en España. Detalle por subsectores**

mm de euros

	Préstamos y Créditos						Depósitos						
	Total	Del cual	Adminis-tración central	CCAA	CCLL	Adminis-traciones de Seguridad social	Total	Del cual	Adminis-tración central	CCAA	CCLL	Adminis-tración de Seguridad Social	
	1=3a6	Hasta 1 año	2	3	4	5	6	7=9a12	Hasta 2 años	8	9	10	11
<b>17</b>	78,1	16,7	16,5	42,7	18,7	0,2	61,7	60,7	14,5	16,4	23,9	7,0	
<b>18</b>	69,0	12,7	14,2	38,6	16,0	0,1	71,8	70,7	15,6	18,7	27,2	10,2	
<b>19</b>	66,9	10,8	13,2	40,4	13,4	0,0	69,4	68,7	15,4	15,2	28,1	10,7	
<b>20</b>	77,3	7,6	10,3	54,7	12,2	0,0	80,8	80,2	17,2	20,2	30,6	12,7	
<b>21</b>	81,6	5,0	8,0	60,8	12,7	0,0	97,0	95,6	22,9	31,2	32,9	10,1	
<b>22</b>	82,0	6,8	7,1	61,9	13,0	0,1	96,0	94,2	25,3	27,0	36,2	7,5	
<b>20 III</b>	70,9	11,5	10,3	46,7	14,0	0,0	77,6	77,1	16,0	21,8	29,0	10,7	
<b>IV</b>	77,3	7,6	10,3	54,7	12,2	0,0	80,8	80,2	17,2	20,2	30,6	12,7	
<b>21 I</b>	81,8	8,8	10,0	59,4	12,4	0,0	74,8	74,2	18,3	17,4	28,9	10,1	
<b>II</b>	87,4	9,0	9,7	64,5	13,1	0,1	85,6	84,7	19,3	17,9	29,1	19,3	
<b>III</b>	87,5	7,6	9,8	65,1	12,6	0,1	93,1	92,0	19,6	33,6	32,4	7,5	
<b>IV</b>	81,6	5,0	8,0	60,8	12,7	0,0	97,0	95,6	22,9	31,2	32,9	10,1	
<b>22 I</b>	83,4	6,6	9,0	61,3	13,1	0,1	88,7	86,3	20,9	26,2	33,8	7,9	
<b>II</b>	87,7	8,0	9,2	65,2	13,3	0,1	99,3	96,3	24,8	24,6	34,2	15,7	
<b>III</b>	84,1	7,0	8,6	62,2	13,2	0,1	92,8	89,8	20,8	28,5	36,6	6,9	
<b>IV</b>	82,0	6,8	7,1	61,9	13,0	0,1	96,0	94,2	25,3	27,0	36,2	7,5	
<b>23 I</b>	83,1	7,4	6,7	62,4	13,8	0,1	97,3	96,1	25,2	28,7	36,0	7,4	
<b>II</b>	85,9	9,9	8,1	63,2	14,4	0,2	105,3	104,3	28,6	25,0	35,0	16,6	
<b>III</b>	80,7	7,8	7,9	58,6	14,0	0,1	106,3	105,7	24,2	36,3	38,0	7,8	
<b>IV</b>	P 79,2	7,7	8,3	56,6	14,1	0,1	96,5	95,9	23,6	27,3	37,7	8,0	



**8. OTRAS INSTITUCIONES FINANCIERAS MONETARIAS**  
**B) Detalles del activo y del pasivo**

**8.17 Préstamos y créditos de las OIFM a otros sectores residentes y a Otras AAPP residentes en el área del euro. Detalle por subsectores**

mm de euros

	Total	Residentes en España											Residentes en otros estados UEM		
		Total	Otras AAPP	Instituciones de inversión colectiva excepto FMM	Otras instituciones financieras no monetarias	Otros intermediarios financieros	Del cual		Auxiliares financieros	IF de ámbito limitado y prestamistas de dinero	Seguros y Fondos de Pensiones	Sociedades no financieras	Hogares e ISFLSH	Total	Del cual
							Entidades de contrapartida central(a)	Entidades de contrapartida central (a)							
<b>17</b>	1 322,7	1 286,1	61,6	0,7	45,9	...	15,1	...	...	3,8	476,6	697,0	36,7	0,7	
<b>18</b>	1 270,8	1 231,2	54,7	1,2	28,9	...	7,2	...	...	3,7	445,5	697,2	39,6	0,1	
<b>19</b>	1 264,7	1 212,7	53,8	0,8	26,4	...	6,4	...	...	2,8	435,1	693,9	51,9	0,7	
<b>20</b>	1 311,4	1 264,2	66,9	0,8	37,3	...	9,3	...	...	2,3	470,9	685,9	47,3	0,1	
<b>21</b>	1 323,3	1 268,1	73,6	0,9	28,9	...	5,5	...	...	2,5	472,9	689,3	55,2	0,9	
<b>22</b>	1 324,5	1 262,4	75,0	1,3	26,4	17,1	3,7	3,2	6,1	2,0	469,8	687,9	62,1	-	
<b>22 Sep</b>	1 325,9	1 269,0	75,5	1,5	26,1	17,5	3,1	2,6	6,0	2,4	472,3	691,3	57,0	1,3	
<b>Oct</b>	1 328,8	1 268,4	75,0	1,4	26,2	17,4	3,1	2,8	6,0	2,2	472,7	690,9	60,3	2,8	
<b>Nov</b>	1 340,4	1 277,5	75,5	1,3	27,5	18,1	3,7	3,0	6,3	2,1	471,6	699,6	62,9	2,8	
<b>Dic</b>	1 324,5	1 262,4	75,0	1,3	26,4	17,1	3,7	3,2	6,1	2,0	469,8	687,9	62,1	-	
<b>23 Ene</b>	1 305,9	1 249,8	75,0	1,0	25,6	16,0	2,7	2,9	6,6	2,0	462,4	684,0	56,1	-	
<b>Feb</b>	1 298,8	1 246,1	75,1	1,1	26,4	16,8	1,8	3,2	6,5	2,0	460,5	680,9	52,7	-	
<b>Mar</b>	1 305,3	1 250,4	76,4	0,9	27,7	17,9	3,5	3,3	6,6	2,1	463,1	680,2	54,9	-	
<b>Abr</b>	1 298,5	1 246,9	75,5	1,0	27,7	17,1	2,5	3,6	7,0	2,3	460,7	679,7	51,6	-	
<b>May</b>	1 293,2	1 241,0	77,3	1,0	26,4	16,2	1,6	3,0	7,2	2,2	456,2	677,7	52,2	-	
<b>Jun</b>	1 310,9	1 253,9	77,8	1,2	27,8	17,4	2,9	3,1	7,4	2,1	457,2	687,7	57,1	-	
<b>Jul</b>	1 293,9	1 239,4	74,0	1,2	27,3	16,9	2,1	3,1	7,3	2,0	458,3	676,6	54,5	-	
<b>Ago</b>	1 281,1	1 228,2	73,5	1,0	26,8	16,8	1,8	2,8	7,1	1,9	450,8	674,1	53,0	-	
<b>Sep</b>	1 282,0	1 226,7	72,8	1,1	27,8	17,0	2,3	3,3	7,6	2,0	449,5	673,5	55,3	-	
<b>Oct</b>	1 274,7	1 219,5	70,6	1,1	27,4	16,5	2,2	3,0	7,8	1,9	446,5	672,0	55,3	-	
<b>Nov</b>	1 284,9	1 227,9	70,5	1,1	26,7	15,7	1,6	3,3	7,7	1,9	445,7	682,0	57,0	-	
<b>Dic</b>	1 278,5	1 219,2	70,9	1,0	26,7	16,6	2,5	3,0	7,2	2,0	447,9	670,7	59,4	0,0	
<b>24 Ene</b>	1 265,0	1 209,1	71,3	1,1	25,1	15,4	1,3	2,4	7,2	1,9	441,8	667,9	55,9	-	
<b>Feb</b>	P 1 266,4	1 210,0	72,1	1,2	25,6	16,0	1,2	2,4	7,2	1,9	442,4	666,8	56,4	0,1	

Véanse notas al final del capítulo

**8. OTRAS INSTITUCIONES FINANCIERAS MONETARIAS**  
**B) Detalles del activo y del pasivo**

**8.18 Detalle de los préstamos y créditos concedidos por las OIFM a las SNF, Hogares e ISFLSH residentes en España**

mm de euros

	Sociedades no financieras						Hogares				ISFLSH
	Hasta 1 año	Entre 1 año y 5	Más de 5 años	Hasta 1 año	Entre 1 año y 5	Más de 5 años	Por finalidades				
							Adquisición de vivienda y rehabilitación	Consumo	Otros fines (a)	Del cual	
1	2	3	4	5	6	7	8	9	10	11	
<b>17</b>	96,8	127,5	252,3	26,8	40,8	624,2	521,9	79,3	90,7	45,2	5,2
<b>18</b>	99,4	110,4	235,7	29,2	44,5	618,3	518,8	86,7	86,5	42,4	5,3
<b>19</b>	96,2	109,4	229,5	31,7	47,0	609,7	510,9	94,3	83,3	40,6	5,5
<b>20</b>	77,5	169,0	224,4	30,7	46,4	603,1	504,2	91,8	84,1	42,3	5,7
<b>21</b>	79,7	134,6	258,6	32,2	42,1	609,7	510,2	93,4	80,4	41,0	5,3
<b>22</b>	89,5	134,1	246,2	34,4	37,5	611,0	508,9	94,4	79,7	40,3	5,0
<b>22 Sep</b>	85,7	135,7	250,9	33,1	38,2	614,9	512,8	92,9	80,5	40,3	5,2
<b>Oct</b>	87,8	135,8	249,1	33,2	38,1	614,5	511,9	93,3	80,6	40,4	5,1
<b>Nov</b>	87,6	135,4	248,6	42,7	38,0	613,9	511,4	93,9	89,3	40,1	5,0
<b>Dic</b>	89,5	134,1	246,2	34,4	37,5	611,0	508,9	94,4	79,7	40,3	5,0
<b>23 Jan</b>	85,1	133,1	244,1	34,0	37,3	607,8	506,1	93,1	79,8	39,9	4,9
<b>Feb</b>	83,8	133,0	243,8	33,2	37,1	605,6	504,1	92,5	79,3	39,4	5,0
<b>Mar</b>	86,3	133,3	243,5	33,8	37,1	604,3	503,0	93,0	79,2	38,9	4,9
<b>Abr</b>	86,0	132,1	242,6	34,1	37,1	603,5	502,1	93,3	79,4	38,8	4,9
<b>May</b>	83,6	130,7	241,9	34,2	37,0	601,7	500,4	93,7	78,7	38,5	4,9
<b>Jun</b>	86,3	128,4	242,6	45,2	37,1	600,6	499,2	94,6	89,1	38,3	4,9
<b>Jul</b>	86,3	128,9	243,1	34,9	37,1	599,5	497,4	95,0	79,1	38,2	5,1
<b>Aug</b>	83,2	126,7	240,9	35,0	36,7	597,3	495,5	94,8	78,7	37,9	5,1
<b>Sep</b>	84,1	126,2	239,2	34,5	37,2	596,7	495,7	94,9	77,8	37,7	5,1
<b>Oct</b>	82,7	125,2	238,5	34,5	37,2	595,2	494,8	95,3	76,8	37,3	5,1
<b>Nov</b>	82,8	123,5	239,4	45,6	37,2	594,2	493,7	96,4	86,9	37,4	5,0
<b>Dic</b>	85,8	122,9	239,2	35,8	37,1	592,7	492,5	97,1	76,1	36,9	5,0
<b>24 Jan</b>	81,7	122,4	237,8	35,3	37,2	590,6	490,7	96,4	75,9	36,7	4,8
<b>Feb</b>	P 82,1	123,3	237,0	34,5	37,4	590,3	490,2	96,2	75,8	36,4	4,6

Véanse notas al final del capítulo

**8. OTRAS INSTITUCIONES FINANCIERAS MONETARIAS**  
**B) Detalles del activo y del pasivo**

**8.19 Detalle de los préstamos y créditos concedidos por las OIFM a los hogares**

mm de euros

	Total (a)	Adquisición de vivienda			Otras finalidades										Promo- toria: Adqui- sición y reha- bili- tación de vi- vienda (h)	
		Total (b)	Con ga- rantía inmobi- liaria (b)	Sin ga- rantía inmobi- liaria sobre vivienda (b)	Total	Finan- ciación activi- dades produc- tivas (c)	Resto									Resto
							Total	Por garantías		Por finalidades			Resto			
								Con ga- rantía hipote. sobre vivienda (d)	Sin ga- rantía hipote. sobre vivienda (e)	Rehabi- lita- ción de vi- vienda (f)	Consumo					
1=2+5	2=3+4	3	4	5=6+7	6	7=8+9	8	9	10	11=12+	12	13	14	15=2+10		
<b>17</b>	R 691,9	503,0	497,7	5,3	188,9	45,2	143,6	44,0	99,6	18,9	79,3	43,9	35,4	45,5	521,9	
<b>18</b>	692,0	500,8	494,5	6,4	191,1	42,4	148,7	32,1	116,6	17,9	86,7	50,4	36,2	44,1	518,8	
<b>19</b>	688,4	493,6	487,6	6,0	194,8	40,9	153,9	30,4	123,5	17,3	94,3	55,8	38,4	42,3	510,9	
<b>20</b>	680,1	487,9	481,9	5,9	192,3	42,6	149,7	27,6	122,1	16,4	91,8	59,2	32,6	41,5	504,2	
<b>21</b>	684,0	493,1	487,1	6,0	190,8	41,6	149,3	22,8	126,5	17,0	93,4	59,7	33,6	38,9	510,2	
<b>22</b>	683,0	492,4	486,9	5,5	190,6	39,6	150,9	21,3	129,7	16,5	94,4	59,8	34,6	40,0	508,9	
<b>20 III</b>	679,8	487,8	481,8	6,0	192,0	42,7	149,3	28,2	121,1	16,6	90,8	59,2	31,6	41,9	504,4	
<b>IV</b>	680,1	487,9	481,9	5,9	192,3	42,6	149,7	27,6	122,1	16,4	91,8	59,2	32,6	41,5	504,2	
<b>21 I</b>	678,4	488,6	482,5	6,1	189,8	42,2	147,6	27,3	120,4	16,1	90,5	58,7	31,8	41,0	504,7	
<b>II</b>	690,4	491,3	485,3	6,0	199,1	41,9	157,2	27,0	130,2	16,0	93,0	61,1	31,9	48,2	507,3	
<b>III</b>	682,0	491,8	485,6	6,2	190,2	41,5	148,7	26,5	122,2	15,9	91,6	59,6	32,0	41,2	507,7	
<b>IV</b>	684,0	493,1	487,1	6,0	190,8	41,6	149,3	22,8	126,5	17,0	93,4	59,7	33,6	38,9	510,2	
<b>22 I</b>	683,7	494,9	488,8	6,1	188,9	40,7	148,1	22,4	125,7	16,7	90,0	58,5	31,5	41,4	511,5	
<b>II</b>	696,2	496,5	490,7	5,8	199,7	40,3	159,4	22,0	137,4	16,7	92,8	59,6	33,2	49,9	513,2	
<b>III</b>	686,1	496,2	490,4	5,8	190,0	40,0	150,0	21,7	128,3	16,6	92,9	59,6	33,3	40,5	512,8	
<b>IV</b>	683,0	492,4	486,9	5,5	190,6	39,6	150,9	21,3	129,7	16,5	94,4	59,8	34,6	40,0	508,9	
<b>23 I</b>	675,2	486,8	481,5	5,3	188,5	38,1	150,4	21,0	129,5	16,3	93,0	61,3	31,7	41,1	503,0	
<b>II</b>	682,9	483,2	478,1	5,1	199,6	37,8	161,9	20,6	141,3	16,0	94,6	62,7	31,8	51,3	499,2	
<b>III</b>	668,4	480,0	475,1	5,0	188,3	37,1	151,2	20,7	130,5	15,7	94,9	63,4	31,5	40,6	495,7	
<b>IV</b>	665,6	476,8	471,9	4,9	188,8	36,3	152,5	19,9	132,6	15,6	97,1	64,0	33,1	39,8	492,5	

(c) A partir de junio de 2014, se ha producido una reclasificación de las entidades de contrapartida central, cuyos importes se han incorporado en la serie histórica. Véanse resto notas al final del capítulo.

**8. OTRAS INSTITUCIONES FINANCIERAS MONETARIAS**  
**B) Detalles del activo y del pasivo**

**8.20 Depósitos de otros sectores residentes y de otras AAPP residentes en el área del euro, por subsectores**

mm de euros

	Total	Residentes en España											Residentes en otros estados UEM			
		Total (2=3a5+11a13)	Otras AAPP	Institu- ciones de inversión colectiva excepto FMM	Otras institu- ciones financie- ras no monetarias	Otros inter- mediarios financieros	Del cual				Seguros y Fondos de Pen- siones	Socieda- des no finan- cieras	Hogares e ISFLSH	Total	Del cual	
							Fondos de tituliza- ción	Entidades de contra- partida central (a)	Auxiliares finan- cieros	IF de ámbito limitado y presta- mistas de dinero						Entidades de contra- partida central (a)
1=2+14	2=3a5+11a13	3	4	5=6+9+10	6	7	8	9	10	11	12	13	14	15		
<b>18</b>	1 421,3	1 386,0	56,2	32,3	209,3	...	177,8	7,9	...	...	32,1	248,3	807,8	35,3	0,4	
<b>19</b>	1 459,6	1 426,6	54,0	36,3	197,2	...	166,6	6,8	...	...	27,6	258,3	853,2	33,0	1,5	
<b>20</b>	1 600,0	1 559,2	63,6	32,4	223,1	...	180,4	12,3	...	...	26,8	296,3	917,1	40,8	0,9	
<b>21</b>	1 658,9	1 612,7	74,1	37,3	191,4	...	161,2	8,2	...	...	27,3	323,2	959,5	46,2	1,5	
<b>22</b>	1 686,5	1 612,0	70,7	28,1	171,7	154,7	142,1	5,2	9,4	7,5	19,3	317,8	1 004,3	74,5	2,3	
<b>23</b>	1 697,8	1 608,2	73,0	25,6	160,6	142,4	132,6	3,4	10,3	7,8	22,6	326,0	1 000,5	89,6	7,5	
<b>22 Sep</b>	1 687,7	1 615,0	72,0	29,8	178,3	160,2	145,2	6,7	8,0	10,1	22,0	320,4	992,5	72,6	13,6	
<b>Oct</b>	1 670,6	1 600,3	73,1	32,9	174,8	157,7	143,8	6,0	7,4	9,8	22,0	310,1	987,4	70,3	6,2	
<b>Nov</b>	1 693,6	1 617,1	82,0	32,7	178,5	160,9	145,8	7,2	7,4	10,2	20,3	313,4	990,2	76,5	5,4	
<b>Dic</b>	1 686,5	1 612,0	70,7	28,1	171,7	154,7	142,1	5,2	9,4	7,5	19,3	317,8	1 004,3	74,5	2,3	
<b>23 Ene</b>	1 648,6	1 583,0	68,0	31,2	170,3	153,3	140,4	6,2	9,3	7,8	22,0	300,3	991,2	65,7	2,5	
<b>Feb</b>	1 632,3	1 564,2	69,6	26,0	168,7	151,5	139,1	5,5	9,5	7,7	18,9	294,7	986,2	68,1	2,5	
<b>Mar</b>	1 645,0	1 571,0	72,0	28,2	168,3	150,9	139,5	5,3	9,9	7,5	19,1	300,6	982,8	74,0	3,1	
<b>Abr</b>	1 632,5	1 561,8	71,8	27,1	167,2	149,5	138,7	5,0	9,4	8,3	18,6	293,6	983,5	70,7	3,4	
<b>May</b>	1 634,2	1 561,5	71,3	24,9	167,3	148,3	137,4	5,1	10,4	8,6	19,1	298,8	980,0	72,7	4,1	
<b>Jun</b>	1 653,4	1 585,0	76,7	26,2	166,1	148,0	137,9	4,4	9,8	8,3	19,1	306,7	990,3	68,4	2,4	
<b>Jul</b>	1 639,1	1 569,9	78,5	23,1	165,4	147,8	137,4	3,4	9,6	8,0	18,8	299,0	985,0	69,3	2,6	
<b>Ago</b>	1 640,5	1 571,6	82,5	22,7	162,6	145,1	136,2	3,1	9,7	7,8	19,0	302,8	982,0	68,9	2,6	
<b>Sep</b>	1 658,6	1 580,0	82,1	22,0	161,3	143,0	133,3	3,6	10,0	8,4	18,3	313,4	982,9	78,7	2,7	
<b>Oct</b>	1 645,4	1 564,5	81,4	24,8	158,9	141,8	131,9	3,9	9,4	7,7	20,0	302,9	976,4	80,9	2,5	
<b>Nov</b>	1 676,9	1 593,7	90,7	26,5	162,1	144,9	136,3	2,7	9,4	7,9	21,0	311,0	982,3	83,1	5,3	
<b>Dic</b>	1 697,8	1 608,2	73,0	25,6	160,6	142,4	132,6	3,4	10,3	7,8	22,6	326,0	1 000,5	89,6	7,5	
<b>24 Ene</b>	1 661,7	1 580,7	67,8	29,6	157,6	139,7	131,7	1,8	10,2	7,7	23,9	310,1	991,7	81,0	2,9	
<b>Feb</b>	P1 658,8	1 580,5	70,0	27,9	155,8	137,3	129,6	1,9	10,4	8,2	22,1	311,0	993,6	78,4	3,9	

Véanse notas al final del capítulo

**8. OTRAS INSTITUCIONES FINANCIERAS MONETARIAS**  
**B) Detalles del activo y del pasivo**

**8.21 Depósitos en las OIFM de las Instituciones Financieras no Monetarias residentes en España. Detalle por naturaleza**

mm de euros

	Instituciones Financieras no Monetarias, excepto Empresas de Seguros y Fondos de Pensiones						Empresas de Seguros y Fondos de Pensiones						
	Total	Depósitos a la vista	Depósitos con preaviso (a)	Depósitos a plazo	Del cual:		Total	Depósitos a la vista	Depósitos con preaviso (a)	Depósitos a plazo	Del cual:		Cesiones temporales
					Más de 2 años						Más de 2 años		
+6 1=2a4	2	3	4	5	6	6	+12 7=8a10	8	9	10	11	12	12
<b>18</b>	241,6	48,3	-	178,1	169,9	15,2	32,1	18,9	-	6,4	2,2	6,8	
<b>19</b>	233,5	53,5	-	165,4	158,0	14,6	27,6	19,7	-	4,0	2,2	3,9	
<b>20</b>	255,5	63,5	-	173,6	169,3	18,4	26,8	21,3	-	3,0	1,8	2,4	
<b>21</b>	228,6	58,3	-	153,4	150,7	16,9	27,3	21,1	-	3,0	1,5	3,1	
<b>22</b>	199,8	49,5	-	139,5	0,1	10,6	19,3	15,8	-	2,8	1,3	0,8	
<b>23</b>	186,2	42,8	0,0	132,8	0,0	10,2	22,6	14,7	-	5,2	1,4	2,7	
<b>22 Sep</b>	208,1	55,0	-	140,0	0,1	12,9	22,0	17,6	-	2,8	1,4	1,6	
<b>Oct</b>	207,7	56,9	-	138,7	0,1	12,0	22,0	17,5	-	2,8	1,4	1,7	
<b>Nov</b>	211,2	57,4	-	139,8	0,1	13,9	20,3	16,2	-	2,7	1,3	1,3	
<b>Dic</b>	199,8	49,5	-	139,5	0,1	10,6	19,3	15,8	-	2,8	1,3	0,8	
<b>23 Ene</b>	201,5	51,1	-	137,2	0,1	13,1	22,0	18,2	-	2,8	1,4	1,1	
<b>Feb</b>	194,7	47,2	-	135,9	0,0	11,4	18,9	14,6	-	3,1	1,4	1,3	
<b>Mar</b>	196,4	48,9	-	136,9	0,0	10,4	19,1	14,1	-	3,9	1,4	1,1	
<b>Abr</b>	194,3	46,7	0,0	136,0	0,0	11,3	18,6	13,3	-	4,0	1,4	1,3	
<b>May</b>	192,2	46,3	0,0	134,5	0,0	11,2	19,1	13,5	-	4,4	1,3	1,3	
<b>Jun</b>	192,3	45,6	0,0	135,4	0,0	11,0	19,1	13,3	-	4,4	1,4	1,4	
<b>Jul</b>	188,6	43,6	0,0	134,3	0,0	10,3	18,8	12,7	-	4,5	1,4	1,6	
<b>Ago</b>	185,3	42,4	0,0	133,2	0,0	9,4	19,0	12,6	-	4,5	1,3	1,9	
<b>Sep</b>	183,4	41,3	0,0	132,2	0,0	9,4	18,3	12,1	-	4,5	1,3	1,7	
<b>Oct</b>	183,8	42,3	0,0	129,8	0,0	11,3	20,0	12,9	-	4,9	1,4	2,3	
<b>Nov</b>	188,7	43,7	0,0	133,6	0,0	10,9	21,0	13,5	-	4,9	1,3	2,6	
<b>Dic</b>	186,2	42,8	0,0	132,8	0,0	10,2	22,6	14,7	-	5,2	1,4	2,7	
<b>24 Ene</b>	187,2	45,7	0,0	130,4	0,0	10,7	23,9	14,4	-	5,4	1,5	4,1	
<b>Feb</b>	P 183,7	43,6	0,0	128,6	0,0	11,1	22,1	13,8	-	5,2	1,4	3,1	

Véanse notas al final del capítulo

**8. OTRAS INSTITUCIONES FINANCIERAS MONETARIAS**  
**B) Detalles del activo y del pasivo**

**8.22 Depósitos en las OIFM de sociedades no financieras, hogares e ISFLSH residentes en España, por naturaleza**

mm de euros

	Sociedades no financieras					Hogares					ISFLSH				
	Total	Depósitos a la vista	Depósitos con preaviso (a)	Depósitos a plazo	Cesiones temporales	Total	Depósitos a la vista	Depósitos con preaviso (a)	Depósitos a plazo	Cesiones temporales	Total	Depósitos a la vista	Depósitos con preaviso (a)	Depósitos a plazo	Cesiones temporales
<b>18</b>	248,3	218,9	0,1	28,7	0,6	790,5	628,6	-	161,8	0,0	17,3	14,6	-	2,7	0,0
<b>19</b>	258,3	235,1	0,3	22,8	0,0	834,9	695,1	-	139,8	0,0	18,3	16,2	-	2,1	0,0
<b>20</b>	296,3	272,6	0,1	23,5	0,0	900,4	790,3	-	110,1	0,0	16,7	15,4	-	1,3	0,0
<b>21</b>	323,2	304,7	0,1	18,3	0,1	942,4	864,1	-	78,3	0,0	17,1	16,2	-	0,9	0,0
<b>22</b>	317,8	289,4	0,1	28,0	0,4	984,9	920,1	-	64,7	0,0	19,5	18,0	-	1,4	0,0
<b>23</b>	326,0	265,0	0,1	60,4	0,4	981,1	856,0	0,0	125,0	0,1	19,4	15,6	0,0	3,7	0,0
<b>22 Sep</b>	320,4	296,5	0,1	23,6	0,2	973,9	908,8	-	65,1	0,0	18,6	17,6	-	1,1	0,0
<b>Oct</b>	310,1	282,9	0,1	26,9	0,2	968,9	904,5	-	64,4	0,0	18,5	17,4	-	1,1	0,0
<b>Nov</b>	313,4	286,3	0,1	26,4	0,6	971,6	906,6	-	64,9	0,0	18,7	17,5	-	1,2	0,0
<b>Dic</b>	317,8	289,4	0,1	28,0	0,4	984,9	920,1	-	64,7	0,0	19,5	18,0	-	1,4	0,0
<b>23 Ene</b>	300,3	271,1	0,1	28,7	0,4	971,6	906,6	-	64,9	0,0	19,6	18,1	-	1,5	0,0
<b>Feb</b>	294,7	264,7	0,1	29,5	0,5	966,8	901,0	-	65,7	0,1	19,4	17,8	-	1,6	0,0
<b>Mar</b>	300,6	265,7	0,1	34,5	0,3	963,7	893,9	-	69,7	0,0	19,1	17,3	-	1,8	0,0
<b>Abr</b>	293,6	255,6	0,1	37,4	0,5	964,6	890,8	0,0	73,7	0,0	19,0	16,9	0,0	2,1	0,0
<b>May</b>	298,8	257,0	0,1	41,2	0,5	960,9	881,9	0,0	78,9	0,0	19,2	16,7	0,0	2,4	0,0
<b>Jun</b>	306,7	261,3	0,1	44,8	0,5	971,1	886,3	0,0	84,7	0,1	19,1	16,4	0,0	2,7	0,0
<b>Jul</b>	299,0	250,7	0,1	47,8	0,4	966,5	875,2	0,0	91,3	0,1	18,5	15,7	0,0	2,8	0,0
<b>Ago</b>	302,8	252,7	0,1	49,6	0,4	963,6	867,6	0,0	95,9	0,1	18,4	15,5	0,0	2,9	0,0
<b>Sep</b>	313,4	261,4	0,1	51,5	0,4	964,4	862,3	0,0	102,0	0,1	18,5	15,6	0,0	2,9	0,0
<b>Oct</b>	302,9	247,8	0,1	54,5	0,4	958,1	849,2	0,0	108,8	0,1	18,4	15,3	0,0	3,1	0,0
<b>Nov</b>	311,0	254,3	0,1	56,2	0,5	963,6	846,9	0,0	116,6	0,1	18,7	15,2	0,0	3,5	0,0
<b>Dic</b>	326,0	265,0	0,1	60,4	0,4	981,1	856,0	0,0	125,0	0,1	19,4	15,6	0,0	3,7	0,0
<b>24 Ene</b>	310,1	248,6	0,1	60,9	0,5	972,4	840,9	0,0	131,4	0,1	19,2	15,4	0,0	3,8	0,0
<b>Feb</b>	P 311,0	248,6	0,1	61,0	1,3	974,7	837,0	0,0	137,5	0,1	18,9	15,0	0,0	3,9	0,0

Véanse notas al final del capítulo

8. OTRAS INSTITUCIONES FINANCIERAS MONETARIAS  
B) Detalles del activo y del pasivo

8.23 Préstamos y depósitos de residentes en España, por naturaleza.  
Otros detalles

mm de euros

	Préstamos sindicados				Préstamos renovables y Descu-biertos (a)	Tarjetas crédito				Depósitos transferibles: sectores no IFM (d)					
	IFM	AAPP	OSR	Del cual		Pago único al con-tado (b)	Del cual	Pago apla-zado (c)	Del cual	Total	AAPP	OSR	Del cual		
													SNF	Hoga-res	SNF
	1	2	3	4		5	6	7	8	9	10	11	12	13	14
<b>18</b>	0,1	8,8	72,0	67,9	80,1	7,0	5,8	14,6	14,5	937,3	63,2		874,0	213,4	601,8
<b>19</b>	0,0	5,6	69,4	65,4	71,8	7,9	6,7	13,8	13,5	1 024,7	61,9		962,8	231,4	668,5
<b>20</b>	0,0	5,8	73,5	68,7	63,7	7,2	6,5	13,0	12,7	1 178,0	75,0	1	1 103,0	268,8	758,5
<b>21</b>	0,0	5,7	72,4	67,4	69,1	8,5	7,7	12,5	12,1	1 298,3	89,9	1	1 208,4	300,9	835,9
<b>22</b>	0,0	5,0	77,5	72,8	72,3	8,9	8,0	13,1	12,7	1 327,9	84,6	1	1 243,3	286,4	893,3
<b>23</b>	0,0	4,9	78,0	72,4	67,7	8,6	7,7	13,4	13,0	1 228,0	83,2	1	1 144,8	261,2	827,2
<b>22 Sep</b>	0,0	5,4	75,4	71,1	73,3	7,7	6,8	12,8	12,5	1 326,7	81,5	1	1 245,2	292,6	882,2
<b>Oct</b>	0,0	5,4	76,3	71,9	74,7	7,7	6,8	12,9	12,6	1 312,3	82,5	1	1 229,8	279,5	877,8
<b>Nov</b>	0,0	5,5	77,9	73,2	74,0	8,2	7,2	13,0	12,7	1 322,8	88,6	1	1 234,2	283,0	879,5
<b>Dic</b>	0,0	5,0	77,5	72,8	72,3	8,9	8,0	13,1	12,7	1 327,9	84,6	1	1 243,3	286,4	893,3
<b>23 Ene</b>	0,0	5,0	77,8	72,3	72,8	7,7	6,9	13,1	12,8	1 300,3	85,1	1	1 215,2	268,0	879,5
<b>Feb</b>	0,0	5,3	78,3	73,0	73,8	7,0	6,1	13,1	12,8	1 276,4	81,1	1	1 195,2	261,5	873,4
<b>Mar</b>	0,0	5,4	80,3	74,9	73,9	7,7	6,8	13,1	12,7	1 273,2	83,7	1	1 189,5	262,1	865,8
<b>Abr</b>	0,0	5,4	80,1	73,8	73,2	7,7	6,8	13,1	12,8	1 256,4	83,0	1	1 173,4	252,8	861,9
<b>May</b>	0,0	5,3	81,5	75,1	71,8	8,0	7,0	13,2	12,9	1 246,3	80,7	1	1 165,6	254,3	852,8
<b>Jun</b>	0,0	5,3	79,3	72,8	72,7	8,2	7,2	13,3	12,9	1 262,1	90,0	1	1 172,1	258,3	856,2
<b>Jul</b>	0,0	5,2	80,3	73,6	73,6	8,3	7,4	13,1	12,7	1 239,5	91,2	1	1 148,3	248,2	844,8
<b>Ago</b>	0,0	5,3	80,0	73,4	72,0	8,0	7,2	13,2	12,8	1 232,5	90,9	1	1 141,6	250,0	837,5
<b>Sep</b>	0,0	5,2	79,4	73,6	69,6	7,7	6,8	13,1	12,7	1 233,1	89,7	1	1 143,4	258,6	832,4
<b>Oct</b>	0,0	5,2	79,1	73,3	69,3	7,9	6,9	13,1	12,7	1 209,0	90,7	1	1 118,3	244,9	819,3
<b>Nov</b>	0,0	5,2	78,6	72,8	69,4	8,3	7,3	13,4	13,0	1 225,9	101,2	1	1 124,7	251,1	817,7
<b>Dic</b>	0,0	4,9	78,0	72,4	67,7	8,6	7,7	13,4	13,0	1 228,0	83,2	1	1 144,8	261,2	827,2
<b>24 Ene</b>		0,0	4,9	78,0	72,4	68,3	7,8	7,0	13,4	1 198,9	82,0	1	1 117,0	245,5	812,4
<b>Feb</b>	P	0,0	4,9	78,4	70,9	69,2	7,4	6,4	13,2	1 188,8	79,4	1	1 109,4	245,2	808,1

**8. OTRAS INSTITUCIONES FINANCIERAS MONETARIAS**  
**B) Detalles del activo y del pasivo obtenidos de**  
**los estados estadístico-contables de la zona del euro**

**8.24 Detalle por países de los**  
**principales activos y pasivos**

Datos referidos a Diciembre de 2023

Millones de euros

	Activos/Assets						Pasivos/Liabilities		
	Préstamos y créditos a IFMs/ Loans to MFIs	Préstamos y créditos a otros sectores/ Loans to other sectors	Valores representativos de deuda de IFMs/ MFIs' Debt securities	Valores representativos de deuda de otros sectores/ Other sectors' Debt securities	Participaciones en Fondos de Inversión/ Investment fund shares/ units (a)	Participaciones en el capital/ Equity (b)	Depósitos de IFMs/ MFIs' deposits	Depósitos de otros sectores/ Other sectors' deposits	
	1	2	3	4	5	6	7	8	
<b>ESPAÑA . . . . .</b>	<b>374 553</b>	<b>1 227 446</b>	<b>17 846</b>	<b>314 953</b>	<b>871</b>	<b>80 923</b>	<b>146 623</b>	<b>1 631 795</b>	<b>SPAIN</b>
<b>OTROS PAÍSES DE LA UEM . . . . .</b>	<b>210 750</b>	<b>59 836</b>	<b>13 776</b>	<b>86 423</b>	<b>1 093</b>	<b>37 993</b>	<b>217 946</b>	<b>95 726</b>	<b>OTHER EURO AREA COUNTRIES</b>
Alemania . . . . .	36 613	10 727	4 058	953	0	7 808	61 164	19 567	Germany
Austria . . . . .	1 080	911	230	204	-	539	4 564	537	Austria
Bélgica . . . . .	3 359	2 355	166	5 254	0	850	7 427	1 322	Belgium
Finlandia . . . . .	0	309	105	344	1	149	47	211	Finland
Francia . . . . .	66 508	16 611	3 714	6 684	12	4 540	97 404	18 828	France
Grecia . . . . .	267	254	-1	11	-	-	7	152	Greece
Países Bajos . . . . .	30 335	7 216	450	3 504	-	13 102	13 822	25 788	Netherlands
Irlanda . . . . .	7 131	3 468	144	9 187	227	285	8 906	11 558	Ireland
Italia . . . . .	44 968	5 693	2 465	50 788	-	2 157	14 404	4 479	Italy
Luxemburgo . . . . .	3 142	7 630	211	2 431	821	976	4 042	10 438	Luxembourg
Portugal . . . . .	11 034	3 970	2 220	5 191	30	7 526	4 056	1 257	Portugal
Eslovenia . . . . .	1	10	-	-	-	-	19	643	Slovenia
Chipre . . . . .	0	65	-	-	-	0	4	59	Cyprus
Malta . . . . .	9	391	-	-	-	60	35	225	Malta
Eslovaquia . . . . .	1	111	15	1	-	-	256	28	Slovakia
Estonia . . . . .	-	23	-	-	-	-	0	28	Estonia
Letonia . . . . .	-	12	-	-	-	-	-	40	Latvia
Lituania . . . . .	0	38	-	-	-	-	1	524	Lithuania
Croacia . . . . .	93	41	-	1	-	-	0	7	Croatia
<b>OTROS PAÍSES DE LA UE</b>	<b>2 484</b>	<b>2 369</b>	<b>813</b>	<b>639</b>	<b>-</b>	<b>4 768</b>	<b>7 681</b>	<b>3 581</b>	<b>OTHER EU COUNTRIES</b>
Dinamarca . . . . .	38	332	263	128	-	0	1 028	1 894	Denmark
Suecia . . . . .	100	705	319	319	-	5	353	748	Sweden
RESTO . . . . .	2 346	1 332	231	192	-	4 763	6 300	939	REST
<b>RESTO DEL MUNDO EX- CLUÍDA LA UE . . . . .</b>	<b>106 028</b>	<b>84 950</b>	<b>11 949</b>	<b>26 526</b>	<b>392</b>	<b>67 213</b>	<b>63 381</b>	<b>54 488</b>	<b>REST OF THE WORLD, EXCLUDING EU</b>
Reino Unido . . . . .	29 816	12 898	2 003	5 885	5	18 077	25 473	9 341	United Kingdom
RESTO . . . . .	76 212	72 052	9 946	20 641	387	49 136	37 909	45 147	REST
<b>TOTAL . . . . .</b>	<b>693 815</b>	<b>1 374 601</b>	<b>44 384</b>	<b>428 542</b>	<b>2 356</b>	<b>190 897</b>	<b>435 632</b>	<b>1 785 590</b>	<b>TOTAL</b>

December 2023 Data

EUR millions

**8.24 Main assets and liabilities**  
**of other MFIS, by country**

**8. OTHER MONETARY FINANCIAL INSTITUTIONS**  
**B) Assets and liabilities figures obtained**  
**from the euro area statistical returns**

**8. OTRAS INSTITUCIONES FINANCIERAS MONETARIAS**  
**B) Detalles del activo y del pasivo obtenidos de**  
**los estados estadístico-contables de la zona del euro**

**8.25 Detalle por monedas de los**  
**principales activos y pasivos**

Datos referidos a Diciembre de 2023

Millones de euros

	Total/ Total	Euros/ Euros	Resto de monedas/Other currencies						
			Resto de monedas UE (no UME)/ Other UE currencies	\$ USA/ USD	Yenes/ JPY	Francos suizos/ CHF	Libra esterlina/ GBP	Otras monedas/ Remaining currencies	
	1= 2 a 8	2	3	4	5	6	7	8	
<b>POSICION FRENTE A RESIDENTES EN ESPAÑA</b>									<b>POSITION VIS-A-VIS RESIDENTS IN SPAIN</b>
<b>ACTIVO</b>									<b>ASSETS</b>
Préstamos y créditos a otros sectores . . . . .	1 227 446	1 218 276	27	7 552	733	366	237	256	Loans to other sectors
Valores representativos de deuda. . . . . de IFM	17 846	17 862	-	-15	-	-	-0	-	MFIs' holdings of Debt securities
Valores representativos de deuda. . . . . de otros sectores	314 953	314 802	-	112	-	0	40	-	Other sectors' holdings of Debt securities
<b>PASIVO</b>									<b>LIABILITIES</b>
Depósitos de IFM. . . . .	146 623	141 133	83	5 031	105	78	127	67	MFIs' deposits
Depósitos de otros sectores . . . . .	1 631 795	1 610 500	235	18 086	599	295	1 622	452	Other sectors' deposits
<b>POSICION FRENTE A RESIDENTES EN PAISES UEM (SIN INCLUIR ESPAÑA)</b>									<b>POSITION VIS-A-VIS OTHER EURO AREA COUNTRIES (EXCLUDING SPAIN)</b>
<b>ACTIVO</b>									<b>ASSETS</b>
Préstamos y créditos a otros sectores . . . . .	59 836	53 753	154	4 946	1	16	916	50	Loans to other sectors
Valores representativos de deuda. . . . . de IFM	13 776	13 597	-	184	-	-	-5	-	MFIs' holdings of Debt securities
Valores representativos de deuda. . . . . de otros sectores	86 423	84 153	3	1 499	0	9	759	0	Other sectors' holdings of Debt securities
<b>PASIVO</b>									<b>LIABILITIES</b>
Depósitos de IFM. . . . .	217 946	191 036	371	21 879	69	186	4 056	349	MFIs' deposits
Depósitos de otros sectores . . . . .	95 726	76 369	696	15 103	25	249	2 608	676	Other sectors' deposits
<b>POSICION FRENTE A RESIDENTES EN EL RESTO DEL MUNDO</b>									<b>POSITION VIS-A-VIS REST OF THE WORLD</b>
<b>ACTIVO</b>									<b>ASSETS</b>
Préstamos y créditos a IFM . . . . .	106 027	23 843	3 341	62 294	178	584	12 295	3 494	Loans to MFIs
Préstamos y créditos a otros sectores . . . . .	84 950	19 379	695	51 932	239	1 445	4 852	6 406	Loans to other sectors
Valores representativos de deuda. . . . . de IFM	10 549	5 476	180	4 028	-	-	848	17	MFIs' holdings of Debt securities
Valores representativos de deuda. . . . . de otros sectores	27 926	7 589	19	12 255	1 325	2	4 640	2 094	Other sectors' holdings of Debt securities
<b>PASIVO</b>									<b>LIABILITIES</b>
Depósitos de IFM. . . . .	71 062	31 338	99	34 630	16	87	3 257	1 634	MFIs' deposits
Depósitos de otros sectores . . . . .	58 088	22 191	224	32 046	28	524	2 511	561	Other sectors' deposits
<b>POSICION FRENTE A UNIDADES NO CLASIFICADAS POR RESIDENCIA</b>									<b>POSITION VIS-A-VIS UNITS NOT CLASSIFIED BY RESIDENCE</b>
<b>PASIVO</b>									<b>LIABILITIES</b>
Valores representativos . . . . . de deuda emitidos	321 912	248 370	552	58 633	1 151	3 368	7 461	2 378	Debt securities issued

December 2023 Data

Euro millions

**8.25 Main assets and liabilities of other MFIS, by currency**

**8.OTHER MONETARY FINANCIAL INSTITUTIONS**  
**B) Assets and liabilities figures obtained from the euro area statistical returns**

**8. OTRAS INSTITUCIONES FINANCIERAS MONETARIAS**  
**C) Balances de los componentes de OIFM**

**8.B Balance de las entidades de crédito y EFC. Detalle por entidades**

Datos referidos a Febrero de 2024

Millones de euros

	Entidades de crédito y EFC/ Credit institutions and CFIs  (8.31 a/ to 8.34)  B=C+D+E	Entidades de depósito/ Deposit institutions  (8.41 a/ to 8.44)  C	Instituto de Crédito Oficial/ Official Credit Institute  D	EFC/ CFI  (8.51 a/ to 8.54)  E	
<b>ACTIVO</b>					<b>ASSETS</b>
<b>1 A. RESIDENTES EN ESPAÑA . . . . .</b>	<b>2 005 285</b>	<b>1 927 858</b>	<b>29 102</b>	<b>48 334</b>	<b>1 A. DOMESTIC</b>
<b>2 2. Préstamos y créditos . . . . .</b>	<b>1 589 020</b>	<b>1 523 645</b>	<b>19 530</b>	<b>45 844</b>	<b>2 2. Loans</b>
3 2e. Del cual: euros . . . . .	1 576 180	1 511 674	18 899	45 607	3 2e. Of which: euro
4 IFM . . . . .	372 121	362 742	8 279	1 100	4 MFIs
5 2e. Del cual: euros . . . . .	368 286	359 214	7 976	1 096	5 2e. Of which: euro
6 Administraciones Públicas . . . . .	79 038	75 682	2 725	631	6 General government
7 2e. Del cual: euros . . . . .	79 038	75 682	2 725	631	7 2e. Of which: euro
8 Otros sectores residentes . . . . .	1 137 860	1 085 221	8 526	44 113	8 Other resident sectors
9 2e. Del cual: euros . . . . .	1 128 856	1 076 779	8 198	43 879	9 2e. Of which: euro
<b>10 3. Valores representativos de deuda . . . . .</b>	<b>333 581</b>	<b>323 793</b>	<b>7 937</b>	<b>1 851</b>	<b>10 3. Debt securities</b>
11 3e. Del cual: euros . . . . .	333 456	323 668	7 937	1 851	11 3e. Of which: euro
12 IFM . . . . .	17 337	17 335	1	-	12 MFIs
13 3e. Del cual: euros . . . . .	17 352	17 351	1	-	13 3e. Of which: euro
14 Administraciones Públicas . . . . .	216 026	210 606	5 169	251	14 General government
15 3e. Del cual: euros . . . . .	215 929	210 509	5 169	251	15 3e. Of which: euro
16 Otros sectores residentes . . . . .	100 219	95 852	2 766	1 601	16 Other resident sectors
17 3e. Del cual: euros . . . . .	100 175	95 808	2 766	1 601	17 3e. Of which: euro
<b>18 4. Participaciones en Fondos de Inversión . . . . .</b>	<b>852</b>	<b>852</b>	<b>-</b>	<b>-</b>	<b>18 4. Investment fund shares/units</b>
19 Instituciones Financieras . . . . .	852	852	-	-	19 Financial Institutions
20 4e. Del cual: euros . . . . .	835	835	-	-	20 4e. Of which euro
<b>21 5. Participaciones en el capital . . . . .</b>	<b>81 833</b>	<b>79 569</b>	<b>1 635</b>	<b>629</b>	<b>21 5. Equity</b>
22 IFM . . . . .	18 244	18 210	-	34	22 MFIs
23 Otros sectores residentes . . . . .	61 918	61 264	59	595	23 Other resident sectors
<b>24 B. RESIDENTES EN OTROS PAISES DE LA ZONA DEL EURO . . . . .</b>	<b>425 500</b>	<b>421 370</b>	<b>978</b>	<b>3 152</b>	<b>24 B. OTHER EURO AREA COUNTRIES</b>
<b>25 2. Préstamos y créditos . . . . .</b>	<b>282 102</b>	<b>278 769</b>	<b>765</b>	<b>2 568</b>	<b>25 2. Loans</b>
26 2e. Del cual: euros . . . . .	255 375	252 090	765	2 520	26 2e. Of which: euro
27 IFM . . . . .	225 241	223 932	587	721	27 MFIs
28 2e. Del cual: euros . . . . .	204 919	203 626	587	706	28 2e. Of which: euro
29 Administraciones Públicas . . . . .	445	445	-	-	29 General government
30 2e. Del cual: euros . . . . .	440	440	-	-	30 2e. Of which: euro
31 Otros sectores residentes . . . . .	56 417	54 392	179	1 846	31 Other resident sectors
<b>32 3. Valores representativos de deuda . . . . .</b>	<b>101 803</b>	<b>101 189</b>	<b>164</b>	<b>449</b>	<b>32 3. Debt securities</b>
33 3e. Del cual: euros . . . . .	99 339	98 726	164	449	33 3e. Of which: euro
34 IFM . . . . .	13 152	13 152	-	-	34 MFIs
35 3e. Del cual: euros . . . . .	12 948	12 948	-	-	35 3e. Of which: euro
36 Administraciones Públicas . . . . .	67 623	67 623	-	-	36 General government
37 3e. Del cual: euros . . . . .	67 295	67 295	-	-	37 3e. Of which: euro
38 Otros sectores residentes . . . . .	21 028	20 415	164	449	38 Other resident sectors
39 3e. Del cual: euros . . . . .	19 097	18 483	164	449	39 3e. Of which: euro
<b>40 4. Participaciones en Fondos de Inversión . . . . .</b>	<b>1 065</b>	<b>1 065</b>	<b>-</b>	<b>-</b>	<b>40 4. Investment fund shares/units</b>
41 IFM . . . . .	1 065	1 065	-	-	41 MFIs
42 4e. Del cual: euros . . . . .	1 051	1 051	-	-	42 4e. Of which euro
<b>43 5. Participaciones en el capital . . . . .</b>	<b>40 531</b>	<b>40 347</b>	<b>49</b>	<b>135</b>	<b>43 5. Equity</b>
44 IFM . . . . .	5 378	5 329	49	-	44 MFIs
45 Otros sectores residentes . . . . .	35 152	35 017	0	135	45 Other resident sectors

February 2024 data

EUR millions

**8.B Balance sheet of credit institutions and CFIs by institutional grouping**

**8. OTHER MONETARY FINANCIAL INSTITUTIONS C) Balance sheet of the institutional groupings of other MFIs**

Véanse notas al final del capítulo./ See notes at the end of the chapter.

8. OTRAS INSTITUCIONES FINANCIERAS MONETARIAS  
C) Balances de los componentes de OIFM

8.B Balance de las entidades de crédito y EFC. Detalle por entidades

Datos referidos a Febrero de 2024

Millones de euros

	Entidades de crédito y EFC/ Credit institutions and CFIs (8.31 a/ to 8.34)	Entidades de depósito/ Deposit institutions (8.41 a/ to 8.44)	Instituto de Crédito Oficial/ Official Credit Institute	EFC/ CFI (8.51 a/ to 8.54)	
	B=C+D+E	C	D	E	
<b>ACTIVO (continuación)</b>					<b>ASSETS (continued)</b>
46 C. RESTO DEL MUNDO . . . . .	302 844	299 294	2 734	816	46 C. REST OF THE WORLD
47 2. Préstamos y créditos . . . . .	195 110	191 675	2 691	744	47 2. Loans
48 2e. Del cual: euros . . . . .	46 483	45 760	911	577	48 2e. Of which: euro
49 3. Valores representativos de deuda . . . . .	35 037	35 024	12	1	49 3. Debt securities
50 3e. Del cual: euros . . . . .	9 694	14 890	-	-	50 3e. Of which: euro
51 4. Participaciones en Fondos de Inversión . . . . .	354	354	-	-	51 4. Investment fund shares/units
52 5e. Del cual: euros . . . . .	-	-	-	-	52 5e. Of which: euro
53 5. Participaciones en el capital . . . . .	72 343	72 241	30	72	53 5. Equity
54 5e. Del cual: euros . . . . .	-	-	-	-	54 5e. Of which: euro
55 D. SIN CLASIFICAR . . . . .	277 480	273 786	804	2 891	55 D. UNCLASSIFIED
56 1. Efectivo (todas las monedas) . . . . .	7 060	7 050	0	10	56 1. Cash (all currencies)
57 1e. Del cual: euros . . . . .	6 831	6 821	0	10	57 1e. Of which: euro
58 6. Activo fijo . . . . .	32 842	31 667	91	1 085	58 6. Fixed assets
59 7. Otros activos . . . . .	237 578	235 069	713	1 796	59 7. Remaining assets
60 7e. Del cual: euros . . . . .	58 520	57 713	288	520	60 7e. Of which: euro
61 TOTAL ACTIVO . . . . .	3 011 110	2 922 308	33 618	55 184	61 TOTAL ASSETS
62 e Euros . . . . .	2 508 991	2 426 810	29 883	52 298	62 e Euro
63 x Monedas distintas del euro . . . . .	...	...	...	...	63 x Other currencies
64 s/c Sin clasificar por monedas . . . . .	...	...	...	...	64 n/c Not classified by currency

February 2024 data

8.B Balance sheet of credit institutions and CFIs by institutional grouping

EUR millions

8. OTHER MONETARY FINANCIAL INSTITUTIONS  
C) Balance sheet of the institutional groupings of other MFIs

Véanse notas al final del capítulo./ See notes at the end of the chapter.



**8. OTRAS INSTITUCIONES FINANCIERAS MONETARIAS**  
**C) Balances de los componentes de OIFM**

**8.B Balance de las entidades de crédito y EFC. Detalle por entidades**

Datos referidos a Febrero de 2024

Millones de euros

	Entidades de crédito y EFC/ Credit institutions and CFIs (8.31 a/ to 8.34)	Entidades de depósito/ Deposit institutions (8.41 a/ to 8.44)	Instituto de Crédito Oficial/ Official Credit Institute	EFC/ CFI (8.51 a/ to 8.54)	
	B=C+D+E	C	D	E	
<b>PASIVO</b>					<b>LIABILITIES</b>
<b>1 A. RESIDENTES EN ESPAÑA . . . . .</b>	<b>1 783 485</b>	<b>1 745 114</b>	<b>2 176</b>	<b>36 195</b>	<b>1 A. DOMESTIC</b>
<b>2 9. Depósitos . . . . .</b>	<b>1 783 485</b>	<b>1 745 114</b>	<b>2 176</b>	<b>36 195</b>	<b>2 9. Deposits</b>
3 9e. Del cual: euros . . . . .	1 760 655	1 722 738	2 081	35 835	3 9e. Of which: euro
4 IFM . . . . .	145 052	112 074	1 713	31 264	4 MFIs
5 9e. Del cual: euros . . . . .	141 182	108 660	1 619	30 904	5 9e. Of which: euro
6 Administración Central . . . . .	58 432	58 076	356	-	6 Central government
7 9e. Del cual: euros . . . . .	58 306	57 950	356	-	7 9e. Of which: euro
8 Otras Administraciones Públicas . . . . .	70 032	70 030	-	2	8 Other general government
9 9e. Del cual: euros . . . . .	70 023	70 021	-	2	9 9e. Of which: euro
10 Otros sectores residentes . . . . .	1 509 952	1 504 917	107	4 929	10 Other resident sectors
11 9e. Del cual: euros . . . . .	1 491 128	1 486 092	107	4 929	11 9e. Of which: euro
<b>12 10. Participaciones de los fondos del mercado monetario . . . . .</b>	<b>-</b>	<b>-</b>	<b>-</b>	<b>-</b>	<b>12 10. Money market fund shares/units</b>
<b>13 B. RESIDENTES EN OTROS PAÍSES DE LA ZONA DEL EURO . . . . .</b>	<b>296 900</b>	<b>287 720</b>	<b>648</b>	<b>8 532</b>	<b>13 B. OTHER EURO AREA COUNTRIES</b>
<b>14 9. Depósitos . . . . .</b>	<b>296 900</b>	<b>287 720</b>	<b>648</b>	<b>8 532</b>	<b>14 9. Deposits</b>
15 9e. Del cual: euros . . . . .	248 833	239 726	648	8 459	15 9e. Of which: euro
16 IFM . . . . .	211 637	206 341	648	4 649	16 MFIs
17 9e. Del cual: euros . . . . .	183 194	177 947	648	4 599	17 9e. Of which: euro
18 Administración Central . . . . .	6 935	6 935	-	-	18 Central government
19 9e. Del cual: euros . . . . .	6 386	6 386	-	-	19 9e. Of which: euro
20 Otras Administraciones Públicas . . . . .	215	215	-	-	20 Other general government
21 9e. Del cual: euros . . . . .	215	215	-	-	21 9e. Of which: euro
22 Otros sectores residentes . . . . .	78 112	74 228	-	3 884	22 Other resident sectors
23 9e. Del cual: euros . . . . .	59 039	55 179	-	3 860	23 9e. Of which: euro
<b>24 10. Participaciones de los fondos del mercado monetario . . . . .</b>	<b>-</b>	<b>-</b>	<b>-</b>	<b>-</b>	<b>24 10. Money market fund shares/units</b>
<b>25 C. RESTO DEL MUNDO . . . . .</b>	<b>139 481</b>	<b>134 968</b>	<b>4 423</b>	<b>91</b>	<b>25 C. REST OF THE WORLD</b>
<b>26 9. Depósitos (total) . . . . .</b>	<b>139 481</b>	<b>134 968</b>	<b>4 423</b>	<b>91</b>	<b>26 9. Deposits (total)</b>
27 9e. Del cual: euros . . . . .	65 012	63 932	988	91	27 9e. Of which: euro
<b>28 10. Participaciones de los fondos del mercado monetario . . . . .</b>	<b>-</b>	<b>-</b>	<b>-</b>	<b>-</b>	<b>28 10. Money market fund shares/units</b>
<b>29 D. SIN CLASIFICAR . . . . .</b>	<b>791 244</b>	<b>754 506</b>	<b>26 373</b>	<b>10 366</b>	<b>29 D. UNCLASSIFIED</b>
<b>30 11. Valores representativos de deuda emitidos . . . . .</b>	<b>325 932</b>	<b>308 523</b>	<b>17 376</b>	<b>32</b>	<b>30 11. Debt securities issued</b>
31 11e. Del cual: euros . . . . .	253 208	241 659	11 518	32	31 11e. In euro
32 Del cual: hasta dos años . . . . .	29 888	25 997	3 860	31	32 Of which: up to two years
33 11x. Monedas distintas del euro . . . . .	72 723	66 865	5 859	-	33 11x. In other currencies
34 Del cual: hasta dos años . . . . .	10 601	5 457	5 144	-	34 Of which: up to two years
<b>35 13. Capital y reservas . . . . .</b>	<b>262 690</b>	<b>248 481</b>	<b>6 338</b>	<b>7 871</b>	<b>35 13. Capital and Reserves</b>
<b>36 14. Otros pasivos . . . . .</b>	<b>202 623</b>	<b>197 501</b>	<b>2 659</b>	<b>2 463</b>	<b>36 14. Remaining liabilities</b>
37 14e. Del cual: euros . . . . .	56 652	42 738	607	281	37 14e. Of which: euro
<b>38 TOTAL PASIVO . . . . .</b>	<b>3 011 110</b>	<b>2 922 308</b>	<b>33 618</b>	<b>55 184</b>	<b>38 TOTAL LIABILITIES</b>
<b>39 e Euros . . . . .</b>	<b>2 370 917</b>	<b>2 310 383</b>	<b>15 837</b>	<b>44 697</b>	<b>39 e Euro</b>
<b>40 x Monedas distintas del euro . . . . .</b>	<b>224 907</b>	<b>215 032</b>	<b>9 441</b>	<b>434</b>	<b>40 x Other currencies</b>
<b>41 s/c Sin clasificar por monedas . . . . .</b>	<b>415 286</b>	<b>396 893</b>	<b>8 340</b>	<b>10 052</b>	<b>41 n/c Not classified by currency</b>

February 2024 data

**8.B Balance sheet of credit institutions and CFIs by institutional grouping**

EUR millions

**8. OTHER MONETARY FINANCIAL INSTITUTIONS C) Balance sheet of the institutional groupings of other MFIs**

Véanse notas al final del capítulo./ See notes at the end of the chapter.

8. OTRAS INSTITUCIONES FINANCIERAS MONETARIAS  
C) Balance agregado de los componentes

8.31 Entidades de crédito y establecimientos financieros de crédito.  
Activo: resumen

mm de euros

	Total	Por residencia				Por instrumentos							Por monedas		
		Residen- tes en España (a)	Residen- tes en otros países de la zona euro	Resto del mundo	Rúbri- cas no clasif. por re- siden- cia del emisor	Présta- mos y crédi- tos	Valores repre- sentati- vos de deuda	Participa- ciones en Fondos de Inversión (b)	Participa- ciones en el capital (c)	Efecti- vo	Activo fijo	Otros activos no cla- sifica- dos	Euros	Monedas distin- tas del euro	Sin clasi- ficar
	=13a15= =6a12= 1=2a5=	2	3	4	5=10a12	6	7	8	9	10	11	12	13	14	15
<b>18</b>	2 638,2	1 928,2	222,3	206,6	281,0	1 729,9	443,5	0,0	181,8	8,7	34,7	237,6	2 210,2	132,1	295,8
<b>19</b>	2 672,7	1 876,2	262,3	234,2	300,0	1 743,7	430,2	0,0	195,9	9,3	41,0	249,7	2 205,1	151,7	315,9
<b>20</b>	2 888,0	2 081,5	282,6	230,0	293,9	1 931,2	473,6	0,0	185,9	8,6	40,1	245,2	2 439,5	155,2	293,3
<b>21</b>	2 997,6	2 168,6	295,8	259,1	274,2	2 104,8	428,3	0,0	187,9	8,1	36,4	229,6	2 522,5	195,8	279,4
<b>22</b>	2 968,0	2 035,8	340,1	280,1	312,0	2 014,8	459,7	0,0	179,1	7,8	34,9	269,3	2 459,6	209,6	298,8
<b>23</b>	3 003,9	2 012,9	405,6	298,7	286,7	2 061,0	463,0	0,0	190,9	7,7	33,8	245,2	2 492,4	228,2	283,3
<b>22 Sep</b>	3 133,8	2 177,2	330,6	283,7	342,3	2 146,7	463,1	0,0	179,1	7,7	34,9	299,7	2 593,4	221,3	319,1
<b>Oct</b>	3 117,6	2 170,2	336,0	279,6	331,8	2 136,0	466,3	0,0	181,0	7,7	34,8	289,3	2 586,0	216,7	314,9
<b>Nov</b>	3 101,4	2 158,0	343,8	278,3	321,3	2 125,0	471,8	0,0	180,9	7,5	34,8	279,0	2 580,5	211,0	309,9
<b>Dic</b>	2 968,0	2 035,8	340,1	280,1	312,0	2 014,8	459,7	0,0	179,1	7,8	34,9	269,3	2 459,6	209,6	298,8
<b>23 Ene</b>	2 953,7	2 041,7	342,4	271,7	298,0	2 010,9	461,9	0,0	180,9	7,4	34,7	255,9	2 466,4	197,2	290,1
<b>Feb</b>	2 954,8	2 028,5	339,3	276,9	310,0	1 990,3	469,2	0,0	183,1	7,0	34,5	268,5	2 450,3	204,7	299,7
<b>Mar</b>	2 959,7	2 031,9	352,9	275,5	299,5	1 997,0	475,6	0,0	185,5	7,6	34,6	257,3	2 462,8	205,8	291,1
<b>Abr</b>	2 953,7	2 008,5	367,6	270,4	307,1	1 984,3	471,5	0,0	188,7	7,3	34,5	265,3	2 454,9	201,2	297,7
<b>May</b>	2 987,4	2 041,5	367,1	275,3	303,5	2 026,6	468,2	0,0	187,1	7,4	34,4	261,8	2 485,9	207,8	293,8
<b>Jun</b>	2 985,8	2 018,5	383,7	278,1	305,4	2 020,5	470,4	0,0	187,4	7,5	34,3	263,6	2 480,0	209,5	296,3
<b>Jul</b>	2 971,4	2 006,8	385,9	273,0	305,7	2 009,0	466,8	0,0	187,9	7,6	34,2	263,9	2 473,4	201,6	296,4
<b>Ago</b>	2 948,8	1 993,2	377,9	275,3	302,4	1 992,2	463,8	0,0	188,3	7,6	34,0	260,8	2 452,7	203,2	293,0
<b>Sep</b>	2 978,3	2 002,5	381,9	284,4	309,5	2 014,8	464,3	0,0	187,5	7,3	33,8	268,3	2 464,0	218,3	296,0
<b>Oct</b>	2 973,7	1 999,8	384,2	283,5	306,2	2 015,3	463,0	0,0	186,9	7,6	33,7	264,9	2 460,4	219,4	293,9
<b>Nov</b>	3 033,1	2 053,7	396,9	286,7	295,9	2 080,1	466,0	0,0	188,8	7,4	33,8	254,7	2 523,2	222,1	287,8
<b>Dic</b>	3 003,9	2 012,9	405,6	298,7	286,7	2 061,0	463,0	0,0	190,9	7,7	33,8	245,2	2 492,4	228,2	283,3
<b>24 Ene</b>	3 007,7	2 024,7	409,5	298,4	275,1	2 075,1	463,1	0,0	192,3	7,2	33,6	234,3	2 510,3	222,2	275,2
<b>Feb</b>	P 3 011,1	2 005,3	425,5	302,8	277,5	2 066,2	470,4	0,0	194,7	7,1	32,8	237,6	2 510,0	224,7	276,4

Véanse notas al final del capítulo

**8. OTRAS INSTITUCIONES FINANCIERAS MONETARIAS**  
C) Balance agregado de los componentes

**8.32 Entidades de crédito y establecimientos financieros de crédito.**  
Pasivo: resumen

mm de euros

	Total	Por residencia				Por instrumentos					Por monedas		
		Residentes en España (a)	Residentes en otros países de la zona euro	Resto del mundo	Rúbricas no clasificadas por residencia del tenedor	Depósitos	Participaciones en fondos del mercado monetario	Valores representativos de deuda emitidos	Capital y reservas	Otros pasivos no clasificados	Euros	Monedas distintas del euro	Sin clasificar
<b>18</b>	2 638,2	1 692,0	151,3	113,2	681,6	1 956,6	6,8	230,0	269,3	182,2	2 102,9	122,2	413,1
<b>19</b>	2 672,7	1 698,2	164,6	101,1	708,8	1 963,9	3,8	247,2	268,2	193,4	2 120,6	134,5	417,6
<b>20</b>	2 888,0	1 948,1	148,6	91,8	699,4	2 188,5	4,6	249,4	261,6	188,5	2 351,7	132,6	403,7
<b>21</b>	2 997,6	2 046,1	155,7	91,4	704,4	2 293,2	4,5	269,5	255,0	179,9	2 438,3	162,5	396,8
<b>22</b>	2 968,0	1 880,8	231,5	113,3	742,3	2 225,6	-	281,1	246,7	214,5	2 365,1	196,6	406,3
<b>23</b>	3 003,9	1 777,9	313,6	129,1	783,3	2 220,7	-	321,9	259,1	202,2	2 366,4	227,3	410,3
<b>22 Sep</b>	3 133,8	2 042,0	221,2	112,7	757,8	2 375,9	4,2	274,0	245,9	238,0	2 509,6	202,7	421,6
<b>Oct</b>	3 117,6	2 026,5	232,7	108,3	750,1	2 367,5	-	275,3	246,3	228,6	2 493,1	207,2	417,3
<b>Nov</b>	3 101,4	1 983,5	249,1	118,6	750,2	2 351,2	-	281,0	245,5	223,7	2 481,0	204,5	416,0
<b>Dic</b>	2 968,0	1 880,8	231,5	113,3	742,3	2 225,6	-	281,1	246,7	214,5	2 365,1	196,6	406,3
<b>23 Ene</b>	2 953,7	1 839,4	247,5	111,2	755,6	2 198,1	-	289,7	247,6	218,3	2 347,1	192,9	413,7
<b>Feb</b>	2 954,8	1 808,1	269,3	116,8	760,6	2 194,2	-	293,8	247,7	219,1	2 338,6	206,0	410,2
<b>Mar</b>	2 959,7	1 803,8	288,2	115,5	752,1	2 207,6	-	291,2	246,6	214,3	2 360,7	192,5	406,5
<b>Abr</b>	2 953,7	1 794,3	290,1	118,4	751,0	2 202,8	-	292,6	248,3	210,1	2 352,7	197,1	403,9
<b>May</b>	2 987,4	1 798,4	302,6	121,0	765,5	2 222,0	-	300,8	249,3	215,4	2 369,3	208,5	409,6
<b>Jun</b>	2 985,8	1 773,4	299,2	126,5	786,6	2 199,1	-	305,3	251,6	229,7	2 353,3	207,0	425,5
<b>Jul</b>	2 971,4	1 758,0	302,1	121,7	789,6	2 181,8	-	307,1	253,6	228,9	2 341,8	203,7	425,9
<b>Ago</b>	2 948,8	1 752,2	293,0	121,8	781,8	2 167,0	-	311,3	255,5	215,0	2 326,4	207,6	414,8
<b>Sep</b>	2 978,3	1 755,6	299,4	131,2	792,1	2 186,2	-	315,7	253,8	222,6	2 341,0	219,7	417,6
<b>Oct</b>	2 973,7	1 742,7	313,1	124,6	793,4	2 180,3	-	318,1	255,2	220,1	2 336,5	218,3	419,0
<b>Nov</b>	3 033,1	1 774,2	322,4	138,7	797,8	2 235,3	-	326,8	256,1	214,9	2 388,4	227,4	417,3
<b>Dic</b>	3 003,9	1 777,9	313,6	129,1	783,3	2 220,7	-	321,9	259,1	202,2	2 366,4	227,3	410,3
<b>24 Ene</b>	3 007,7	1 752,8	306,0	145,1	803,9	2 203,9	-	331,3	262,0	210,5	2 354,0	230,3	423,5
<b>Feb</b>	P 3 011,1	1 783,5	296,9	139,5	791,2	2 219,9	-	325,9	262,7	202,6	2 370,9	224,9	415,3

Véanse notas al final del capítulo

**8. OTRAS INSTITUCIONES FINANCIERAS MONETARIAS**  
C) Balance agregado de los componentes

**8.33 Entidades de crédito y establecimientos financieros de crédito.**  
Activo. Residentes en España

mm de euros

	Total	Préstamos y créditos								Valores representativos de deuda	Participaciones en Fondos de Inversión (a)	Participaciones en el capital (b)		
		Del cual		Del cual		Del cual		Del cual					Del cual	
		Total	Euros	IFMs total	Euros	AAPP total	Euros	Otros sectores residentes total	Euros				Total	Euros
<b>18</b>	1 928,2	1 492,8	1 475,9	247,4	244,3	69,0	68,9	1 176,4	1 162,7	361,0	360,9	0,6	73,8	
<b>19</b>	1 876,2	1 454,7	1 437,7	228,8	225,0	66,9	66,9	1 158,9	1 145,8	341,7	341,5	0,6	79,2	
<b>20</b>	2 081,5	1 634,0	1 620,4	359,5	356,8	77,3	77,3	1 197,2	1 186,3	372,1	371,9	2,2	73,2	
<b>21</b>	2 168,6	1 760,5	1 745,9	484,5	481,3	81,6	81,6	1 194,5	1 182,9	329,2	329,0	0,9	77,9	
<b>22</b>	2 035,8	1 622,6	1 607,3	353,1	348,9	82,0	82,0	1 187,4	1 176,3	335,4	335,3	0,8	77,1	
<b>23</b>	2 012,9	1 599,5	1 585,1	372,1	366,8	79,2	79,2	1 148,3	1 139,1	331,6	331,5	0,9	80,9	
<b>22 Sep</b>	2 177,2	1 763,1	1 746,3	485,5	481,8	84,1	84,1	1 193,5	1 180,3	335,9	335,8	0,8	77,4	
<b>Oct</b>	2 170,2	1 756,3	1 737,7	479,5	473,8	83,4	83,4	1 193,4	1 180,6	335,3	335,2	0,7	77,8	
<b>Nov</b>	2 158,0	1 739,6	1 721,6	453,7	448,0	84,0	84,0	1 202,0	1 189,7	339,3	339,2	0,7	78,3	
<b>Dic</b>	2 035,8	1 622,6	1 607,3	353,1	348,9	82,0	82,0	1 187,4	1 176,3	335,4	335,3	0,8	77,1	
<b>23 Ene</b>	2 041,7	1 628,5	1 613,5	373,4	368,7	80,4	80,4	1 174,8	1 164,5	334,7	334,5	0,8	77,8	
<b>Feb</b>	2 028,5	1 611,7	1 596,6	360,2	355,7	80,5	80,5	1 171,0	1 160,4	337,5	337,3	0,8	78,5	
<b>Mar</b>	2 031,9	1 606,6	1 591,7	349,5	344,8	83,1	83,1	1 174,0	1 163,8	344,5	344,4	0,8	80,0	
<b>Abr</b>	2 008,5	1 588,7	1 574,7	335,0	331,1	82,3	82,3	1 171,4	1 161,3	337,3	337,2	0,8	81,7	
<b>May</b>	2 041,5	1 626,0	1 611,0	378,4	373,1	83,9	83,9	1 163,6	1 154,0	333,1	333,0	0,8	81,6	
<b>Jun</b>	2 018,5	1 600,9	1 586,9	339,0	334,5	85,9	85,9	1 176,1	1 166,5	335,5	335,3	0,8	81,3	
<b>Jul</b>	2 006,8	1 594,3	1 580,3	347,2	342,6	81,8	81,8	1 165,3	1 155,9	330,9	330,8	0,8	80,8	
<b>Ago</b>	1 993,2	1 582,5	1 568,5	346,8	343,0	81,0	81,0	1 154,6	1 144,5	329,0	328,8	0,8	80,9	
<b>Sep</b>	2 002,5	1 588,1	1 572,9	353,4	348,2	80,7	80,7	1 153,9	1 144,0	332,6	332,4	0,8	81,0	
<b>Oct</b>	1 999,8	1 587,9	1 573,2	360,5	355,4	78,5	78,5	1 148,9	1 139,2	330,4	330,3	0,8	80,7	
<b>Nov</b>	2 053,7	1 636,1	1 621,8	400,6	395,8	78,0	78,0	1 157,4	1 148,0	335,3	335,2	0,8	81,4	
<b>Dic</b>	2 012,9	1 599,5	1 585,1	372,1	366,8	79,2	79,2	1 148,3	1 139,1	331,6	331,5	0,9	80,9	
<b>24 Ene</b>	2 024,7	1 610,9	1 597,8	394,4	390,2	78,7	78,7	1 137,8	1 128,9	332,1	332,0	0,8	80,8	
<b>Feb</b>	P 2 005,3	1 589,0	1 576,2	372,1	368,3	79,0	79,0	1 137,9	1 128,9	333,6	333,5	0,9	81,8	

Véanse notas al final del capítulo

8. OTRAS INSTITUCIONES FINANCIERAS MONETARIAS  
C) Balance agregado de los componentes

8.34 Entidades de crédito y EFC. Pasivo. Depósitos de los residentes en España: por sectores y detalle por instrumentos de los depósitos de otros sectores residentes

mm de euros

	Por sectores														
	Total 1=2+5+6+7	I F M			AAPP		Otros sectores residentes								Mone- das dis- tin- tas euro 14
		Total 2=3+4	EC,EDE, EFC y BE 3	Fondos del merca- do mo- netario 4	Admi- nistra- ción Central 5	Otras AAPP 6	Total 7=8+14	En euros					Con- pre- aviso 12	Cesio- nes tempo- rales 13	
								Total 12+13 8=9+10+	A la vista 9	Del cual A plazo 10		Hasta dos años 11			
<b>18</b>	1 692,0	290,6	287,8	2,8	15,6	56,2	1 329,7	1 314,3	919,2	372,4	177,8	0,1	22,6	15,4	
<b>19</b>	1 698,2	256,4	254,0	2,5	15,4	54,0	1 372,3	1 354,7	1 006,7	329,1	150,0	0,3	18,5	17,7	
<b>20</b>	1 948,1	372,0	369,8	2,2	17,2	63,6	1 495,4	1 474,4	1 146,3	307,1	121,4	0,1	20,9	21,0	
<b>21</b>	2 046,1	411,3	409,4	1,8	22,9	74,1	1 537,8	1 515,0	1 244,6	250,2	86,9	0,1	20,1	22,8	
<b>22</b>	1 880,8	243,8	241,7	2,1	25,3	70,7	1 540,9	1 519,4	1 276,3	231,3	86,7	0,1	11,7	21,6	
<b>23</b>	1 777,9	146,6	143,6	2,9	23,6	73,0	1 534,8	1 513,6	1 178,5	321,5	187,8	0,1	13,5	21,1	
<b>22 Sep</b>	2 042,0	406,6	404,3	2,3	20,8	72,0	1 542,6	1 521,6	1 279,1	227,8	78,6	0,1	14,6	21,0	
<i>Oct</i>	2 026,5	406,0	403,3	2,6	20,6	73,1	1 526,9	1 506,2	1 263,3	229,0	81,7	0,1	13,9	20,6	
<i>Nov</i>	1 983,5	346,5	343,7	2,8	20,3	82,0	1 534,7	1 513,6	1 267,4	230,4	82,3	0,1	15,7	21,1	
<i>Dic</i>	1 880,8	243,8	241,7	2,1	25,3	70,7	1 540,9	1 519,4	1 276,3	231,3	86,7	0,1	11,7	21,6	
<b>23 Ene</b>	1 839,4	228,5	226,1	2,4	28,3	68,0	1 514,6	1 493,2	1 248,7	229,9	87,9	0,1	14,5	21,4	
<i>Feb</i>	1 808,1	221,1	218,3	2,8	23,2	69,6	1 494,2	1 474,7	1 231,0	230,4	89,9	0,1	13,2	19,5	
<i>Mar</i>	1 803,8	208,0	205,2	2,8	25,2	72,0	1 498,6	1 478,0	1 225,3	240,9	100,0	0,1	11,8	20,6	
<i>Abr</i>	1 794,3	207,9	204,4	3,4	25,0	71,8	1 489,6	1 469,6	1 209,1	247,3	107,9	0,1	13,1	20,0	
<i>May</i>	1 798,4	213,3	210,3	3,0	23,9	71,3	1 489,8	1 469,6	1 201,1	255,4	118,0	0,1	13,0	20,2	
<i>Jun</i>	1 773,4	160,2	157,8	2,4	28,6	76,7	1 507,9	1 487,9	1 208,7	266,3	128,2	0,1	12,8	20,0	
<i>Jul</i>	1 758,0	159,8	156,7	3,1	28,7	78,5	1 491,0	1 471,1	1 183,8	274,7	138,1	0,1	12,4	19,9	
<i>Ago</i>	1 752,2	156,3	153,2	3,1	24,6	82,5	1 488,7	1 469,1	1 177,0	280,2	144,7	0,1	11,8	19,6	
<i>Sep</i>	1 755,6	151,8	149,0	2,8	24,2	82,1	1 497,4	1 478,9	1 179,8	287,4	153,4	0,1	11,6	18,5	
<i>Oct</i>	1 742,7	153,1	149,7	3,4	25,5	81,4	1 482,7	1 464,4	1 154,9	295,3	163,7	0,1	14,0	18,3	
<i>Nov</i>	1 774,2	155,5	152,0	3,5	25,4	90,7	1 502,6	1 483,5	1 160,0	309,3	173,9	0,1	14,0	19,1	
<i>Dic</i>	1 777,9	146,6	143,6	2,9	23,6	73,0	1 534,8	1 513,6	1 178,5	321,5	187,8	0,1	13,5	21,1	
<b>24 Ene</b>	1 752,8	144,5	140,6	3,9	28,0	67,8	1 512,4	1 493,1	1 151,3	326,1	194,5	0,1	15,5	19,3	
<i>Feb</i>	1 783,5	145,1	140,7	4,3	58,4	70,0	1 510,0	1 491,1	1 144,5	331,0	200,8	0,1	15,6	18,8	

**8. ENTIDADES DE CRÉDITO**  
**C) Balances de los componentes de OIFM**

**8.C Apéndice al balance. Determinación de los pasivos**  
**de las entidades de crédito sujetas a reservas mínimas (a),(b)**

Datos referidos a Enero de 2024

Millones de euros

	Serie en cuadro y columna/ Time series in table and column	Entidades de crédito/ Credit institutions	
CONCEPTOS	1	2	CONCEPTS
<b>I. DEPÓSITOS EN LAS ENTIDADES DE CRÉDITO RESIDENTES, EXCEPTO LOS DE LAS ENTIDADES RESIDENTES EN LA ZONA EURO, BCNS Y BCE</b>			<b>I. DEPOSITS IN CREDIT INSTITUTIONS, EXCEPT OF EMU RESIDENTS CREDIT INSTITUTIONS, NCBs AND ECB</b>
<b>A. Sujetos a coeficiente de caja del 1 %</b>	<b>8.35/2</b>	<b>1 590 831</b>	<b>A. Subject to reserve ratio of 1 %</b>
A.1. A la vista, a plazo hasta dos años y disponible con preaviso hasta dos años	8.35/2	1 590 831	A.1. Overnight, with agreed maturity up to two years and redeemable at notice up to two years
<b>B. Sujetos a coeficiente de caja cero</b>	<b>-</b>	<b>247 622</b>	<b>B. Subject to zero reserve ratio</b>
B.1. A plazo a más de dos años	8.35/5	159 114	B.1. With agreed maturity over two years
B.2. Disponible con preaviso a más de dos años (inexistente para las IFMs residentes).	-	-	B.2. Redeemable at notice over two years (it doesn't exist in residents MFIs)
B.3. Cesiones temporales	8.35/7	88 508	B.3. Repos
<b>II. INSTRUMENTOS NEGOCIABLES EMITIDOS POR ENTIDADES DE CRÉDITO</b>			<b>II. NEGOTIABLE INSTRUMENTS ISSUED BY CREDIT INSTITUTIONS</b>
<b>A. Sujetos a coeficiente de caja del 1 %</b>	<b>8.35/3</b>	<b>36 631</b>	<b>A. Subject to reserve ratio of 1 %</b>
A.1. Valores representativos de deuda emitidos hasta dos años (neto)	8.35/3	36 631	A.1. Debt securities issued up to two year (net)
<b>B. Sujetos a coeficiente de caja cero</b>	<b>8.35/6</b>	<b>288 208</b>	<b>B. Subject to zero reserve ratio</b>
B.1. Valores representativos de deuda emitidos a más de dos años (neto)	8.35/6	288 208	B.1. Debt securities issued over two year (net)

January 2024 data

EUR millions

**8.C Appendix to Balance sheet. Determination of credit institutions' liabilities subject to minimum reserves (reserve base).**

**8.CREDIT INSTITUTIONS**  
**C) Balance sheet of the institutional groupings of other MFIs**

Véanse notas al final del capítulo./ See notes at the end of the chapter.

8. OTRAS INSTITUCIONES FINANCIERAS MONETARIAS  
C) Balances de los componentes de OIFM

8.35 Pasivos computables en el coeficiente de reservas mínimas de la zona euro (a)

mm de euros

Información necesaria para el cálculo del requerimiento de reservas								
Pasivos computables con coeficiente positivo				Pasivos computables con coeficiente cero				
Total	Depósitos hasta dos años	Valores hasta dos años	Total	Depósitos a más de dos años	Valores a más de dos años	Cesiones temporales		
1	2	3	4	5	6	7		
18	...	...	...	...	...	...	...	
19	...	...	...	...	...	...	...	
20	...	...	...	...	...	...	...	
21	1 561,3	1 533,5	27,8	466,3	180,5	236,7	49,0	
22	1 644,4	1 612,8	31,6	450,3	162,4	244,0	43,9	
23	P	...	...	...	...	...	...	
22 Ago	...	...	...	...	...	...	...	
Sep	1 619,9	1 593,2	26,8	463,8	167,9	241,9	54,0	
Oct	1 609,0	1 581,8	27,2	456,1	166,0	243,2	46,9	
Nov	...	...	...	...	...	...	...	
Dic	1 644,4	1 612,8	31,6	450,3	162,4	244,0	43,9	
23 Ene	1 605,2	1 575,4	29,7	461,6	160,4	254,7	46,5	
Feb	...	...	...	...	...	...	...	
Mar	1 590,5	1 558,1	32,4	475,7	166,6	253,0	56,1	
Abr	1 584,4	1 548,1	36,4	473,0	165,4	249,7	57,9	
May	...	...	...	...	...	...	...	
Jun	1 611,8	1 573,3	38,6	488,8	163,5	259,9	65,4	
Jul	1 597,9	1 559,4	38,6	487,0	163,0	261,7	62,3	
Ago	...	...	...	...	...	...	...	
Sep	1 619,3	1 579,7	39,6	499,9	162,4	269,1	68,4	
Oct	1 606,0	1 565,7	40,3	501,4	160,2	270,6	70,5	
Nov	1 627,6	1 586,8	40,8	530,0	162,9	278,8	88,4	
Dic	P	...	...	...	...	...	...	
24 Ene	P	1 627,5	1 590,8	36,6	535,8	159,1	288,2	88,5

Véanse notas al final del capítulo.

8. OTRAS INSTITUCIONES FINANCIERAS MONETARIAS  
C) Balance agregado de los componentes

8.41 Entidades de depósito  
Activo: resumen

mm de euros

Total	Por residencia				Por instrumentos							Por monedas			
	Residen-tes en España (a)	Residen-tes en otros países de la zona euro	Resto del mundo	Rúbri-cas no clasif. por residen-cia del emisor	Préstamos y créditos	Valores representati-vos de deuda	Participa-ciones en Fondos de Inversión (b)	Participa-ciones en el capital (c)	Efectivo	Activo fijo	Otros activos no clasifica-dos	Euros	Monedas distin-tas del euro	Sin clasifi-car	
=13a15= =6a12= 1=2a5=	2	3	4	5=10a12	6	7	8	9	10	11	12	13	14	15	
18	2 536,5	1 838,6	217,2	203,4	277,2	1 646,1	430,3	2,1	180,8	8,7	33,8	234,8	2 115,6	128,4	292,4
19	2 575,7	1 790,4	257,7	230,8	296,9	1 663,1	419,0	2,9	193,9	9,3	40,1	247,5	2 115,4	147,4	313,0
20	2 800,7	2 004,6	278,3	226,7	291,1	1 858,6	463,5	3,3	184,3	8,6	39,2	243,3	2 358,9	151,2	290,6
21	2 904,3	2 088,1	290,8	254,7	270,7	2 027,4	418,3	2,4	185,5	8,1	35,0	227,6	2 437,3	191,3	275,7
22	2 879,0	1 959,5	335,7	275,6	308,2	1 942,7	449,3	2,4	176,5	7,8	33,7	266,7	2 378,3	205,2	295,5
23	2 912,7	1 933,9	400,9	294,9	282,9	1 984,8	454,2	2,4	188,4	7,7	32,6	242,6	2 408,3	224,0	280,3
22 Sep	3 043,9	2 101,8	325,3	279,0	337,9	2 073,5	453,3	2,5	176,8	7,7	33,7	296,5	2 511,6	216,8	315,5
Oct	3 030,3	2 096,4	331,2	274,9	327,8	2 065,4	456,1	2,4	178,7	7,7	33,6	286,5	2 506,3	212,4	311,6
Nov	3 013,8	2 083,1	339,4	273,7	317,6	2 053,9	461,4	2,4	178,6	7,5	33,6	276,4	2 500,4	206,7	306,7
Dic	2 879,0	1 959,5	335,7	275,6	308,2	1 942,7	449,3	2,4	176,5	7,8	33,7	266,7	2 378,3	205,2	295,5
23 Ene	2 868,8	1 969,0	338,1	267,5	294,2	1 942,0	452,2	2,1	178,3	7,4	33,5	253,3	2 388,8	193,2	286,8
Feb	2 868,3	1 954,0	335,3	272,8	306,2	1 920,0	459,6	2,1	180,5	7,0	33,3	265,8	2 371,1	200,8	296,4
Mar	2 875,2	1 959,4	349,0	271,2	295,6	1 928,8	465,8	2,1	182,8	7,5	33,4	254,7	2 385,6	201,9	287,7
Abr	2 866,4	1 932,8	363,7	266,6	303,2	1 913,0	461,6	2,1	186,3	7,3	33,3	262,7	2 374,4	197,4	294,6
May	2 900,6	1 966,4	363,3	271,5	299,4	1 955,4	458,8	2,1	184,9	7,3	33,1	259,0	2 405,9	203,9	290,8
Jun	2 896,7	1 941,7	379,6	274,2	301,1	1 947,4	461,0	2,0	185,2	7,4	33,0	260,7	2 397,9	205,5	293,3
Jul	2 882,8	1 930,4	381,7	269,1	301,5	1 936,4	457,3	2,1	185,6	7,6	33,0	261,0	2 391,7	197,7	293,4
Ago	2 862,2	1 918,7	373,6	271,5	298,3	1 921,4	454,3	2,1	186,0	7,6	32,8	257,9	2 372,8	199,4	289,9
Sep	2 889,3	1 926,0	377,7	280,4	305,3	1 941,9	454,8	2,2	185,2	7,2	32,6	265,4	2 382,7	213,8	292,8
Oct	2 883,6	1 921,8	380,1	279,7	302,0	1 941,4	453,4	2,3	184,6	7,5	32,5	262,0	2 377,5	215,3	290,8
Nov	2 941,4	1 974,6	392,1	282,9	291,7	2 004,1	456,9	2,4	186,4	7,3	32,6	251,8	2 438,8	218,0	284,6
Dic	2 912,7	1 933,9	400,9	294,9	282,9	1 984,8	454,2	2,4	188,4	7,7	32,6	242,6	2 408,3	224,0	280,3
24 Ene	P	2 918,8	1 947,4	405,2	294,8	2 001,7	453,7	2,2	189,7	7,2	32,4	231,8	2 428,1	218,4	272,3
Feb	P	2 922,3	1 927,9	421,4	299,3	1 994,1	460,0	2,3	192,2	7,0	31,7	235,1	2 427,9	221,0	273,4

Véanse notas al final del capítulo.

**8. OTRAS INSTITUCIONES FINANCIERAS MONETARIAS**  
**C) Balance agregado de los componentes**

**8.42 Entidades de depósito**  
**Pasivo: resumen**

mm de euros

	Total	Por residencia				Por instrumentos					Por monedas		
		Residentes en España (a)	Residentes en otros países de la zona euro	Resto del mundo	Rúbricas no clasificadas por residencia del tenedor	Depósitos	Participaciones en fondos del mercado monetario	Valores representativos de deuda emitidos	Capital y reservas	Otros pasivos no clasificados	Euros	Monedas distintas del euro	Sin clasificar
<b>18</b>	2 536,5	1 643,3	143,9	103,9	645,4	1 891,1	...	210,8	255,9	178,7	2 026,2	113,9	396,4
<b>19</b>	2 575,7	1 648,5	158,8	92,7	675,8	1 900,0	...	231,5	254,4	189,9	2 049,7	125,4	400,6
<b>20</b>	2 800,7	1 905,6	142,0	84,7	668,3	2 132,4	...	234,0	249,2	185,1	2 289,3	122,9	388,5
<b>21</b>	2 904,3	2 003,3	148,2	86,1	666,7	2 237,6	...	249,4	241,7	175,6	2 375,5	149,2	379,6
<b>22</b>	2 879,0	1 837,3	223,6	108,7	709,4	2 169,6	...	267,7	232,5	209,1	2 304,4	187,0	387,6
<b>23</b>	2 912,7	1 736,8	304,4	124,6	746,8	2 165,8	...	305,0	245,0	196,9	2 304,8	216,1	391,7
<b>22 Sep</b>	3 043,9	1 998,7	213,7	108,0	723,5	2 320,4	...	259,3	231,4	232,7	2 448,8	192,9	402,2
<b>Oct</b>	3 030,3	1 983,7	225,1	103,6	717,9	2 312,4	...	262,6	231,9	223,4	2 434,2	198,0	398,1
<b>Nov</b>	3 013,8	1 941,1	241,2	113,6	717,9	2 295,9	...	268,2	231,3	218,4	2 421,6	195,1	397,0
<b>Dic</b>	2 879,0	1 837,3	223,6	108,7	709,4	2 169,6	...	267,7	232,5	209,1	2 304,4	187,0	387,6
<b>23 Ene</b>	2 868,8	1 798,2	239,6	106,4	724,6	2 144,2	...	278,3	233,4	212,8	2 289,3	184,7	394,8
<b>Feb</b>	2 868,3	1 767,1	261,4	112,0	727,8	2 140,5	...	280,8	233,3	213,7	2 279,9	197,3	391,1
<b>Mar</b>	2 875,2	1 765,7	280,3	111,1	718,1	2 157,1	...	276,9	232,1	209,1	2 303,4	184,2	387,6
<b>Abr</b>	2 866,4	1 756,2	282,1	113,6	714,4	2 152,0	...	275,8	233,8	204,7	2 294,7	186,9	384,7
<b>May</b>	2 900,6	1 760,9	294,5	116,1	729,0	2 171,6	...	284,7	234,6	209,8	2 312,6	198,0	389,9
<b>Jun</b>	2 896,7	1 734,9	290,7	122,0	749,2	2 147,5	...	288,3	237,0	223,9	2 294,4	196,6	405,7
<b>Jul</b>	2 882,8	1 719,7	293,5	117,2	752,4	2 130,4	...	290,4	239,0	223,1	2 282,7	194,0	406,2
<b>Ago</b>	2 862,2	1 714,8	284,3	117,4	745,7	2 116,4	...	295,6	240,9	209,2	2 268,0	199,0	395,2
<b>Sep</b>	2 889,3	1 717,7	290,8	126,4	754,4	2 134,9	...	298,4	239,4	216,7	2 282,2	208,8	398,3
<b>Oct</b>	2 883,6	1 704,9	304,4	119,7	754,6	2 129,0	...	299,5	240,6	214,5	2 277,2	206,7	399,7
<b>Nov</b>	2 941,4	1 735,6	313,3	134,1	758,4	2 183,0	...	307,5	241,8	209,1	2 327,4	215,9	398,1
<b>Dic</b>	2 912,7	1 736,8	304,4	124,6	746,8	2 165,8	...	305,0	245,0	196,9	2 304,8	216,1	391,7
<b>24 Ene</b>	2 918,8	1 714,2	296,6	140,6	767,4	2 151,4	...	314,3	247,8	205,3	2 294,3	219,5	405,0
<b>Feb</b>	P 2 922,3	1 745,1	287,7	135,0	754,5	2 167,8	...	308,5	248,5	197,5	2 310,4	215,0	396,9

Véanse notas al final del capítulo

**8. OTRAS INSTITUCIONES FINANCIERAS MONETARIAS**  
**C) Balance agregado de los componentes**

**8.43 Entidades de depósito**  
**Activo. Residentes en España**

mm de euros

	Total	Préstamos y créditos								Valores representativos de deuda	Participaciones en Fondos de Inversión (a)	Participaciones en el capital (b)		
		Del cual		Del cual		Del cual		Del cual					Del cual	
		Total	Euros	IFMs total	Euros	AAPP total	Euros	Otros sectores residentes total	Euros				Total	Euros
<b>18</b>	1 838,6	1 416,6	1 400,8	232,6	229,4	65,7	65,7	1 118,3	1 105,7	348,4	348,2	0,6	73,0	
<b>19</b>	1 790,4	1 381,2	1 365,6	216,5	212,7	63,8	63,8	1 101,0	1 089,1	331,1	330,8	0,6	77,5	
<b>20</b>	2 004,6	1 568,2	1 555,7	346,3	343,8	74,4	74,4	1 147,6	1 137,5	362,4	362,3	2,2	71,8	
<b>21</b>	2 088,1	1 691,2	1 677,6	468,0	465,1	78,9	78,9	1 144,2	1 133,6	319,7	319,6	0,9	76,3	
<b>22</b>	1 959,5	1 557,9	1 543,7	343,6	339,5	79,8	79,8	1 134,5	1 124,3	325,7	325,6	0,8	75,1	
<b>23</b>	1 933,9	1 530,7	1 517,2	362,1	357,1	75,2	75,2	1 093,4	1 085,0	323,6	323,4	0,9	78,8	
<b>22 Sep</b>	2 101,8	1 698,6	1 683,0	475,2	471,8	81,2	81,2	1 142,2	1 130,0	326,6	326,5	0,8	75,8	
<b>Oct</b>	2 096,4	1 693,8	1 676,3	471,1	465,5	80,6	80,6	1 142,1	1 130,2	325,6	325,5	0,7	76,2	
<b>Nov</b>	2 083,1	1 676,0	1 659,0	444,7	439,2	81,3	81,3	1 150,0	1 138,5	329,6	329,5	0,7	76,7	
<b>Dic</b>	1 959,5	1 557,9	1 543,7	343,6	339,5	79,8	79,8	1 134,5	1 124,3	325,7	325,6	0,8	75,1	
<b>23 Ene</b>	1 969,0	1 566,7	1 552,7	365,0	360,5	78,3	78,3	1 123,4	1 113,9	325,6	325,5	0,8	75,8	
<b>Feb</b>	1 954,0	1 548,2	1 534,0	349,4	345,1	78,4	78,4	1 120,4	1 110,6	328,4	328,3	0,8	76,6	
<b>Mar</b>	1 959,4	1 545,3	1 531,2	342,8	338,2	79,7	79,7	1 122,8	1 113,4	335,3	335,2	0,8	78,0	
<b>Abr</b>	1 932,8	1 524,4	1 511,2	325,2	321,4	79,0	79,0	1 120,2	1 110,8	327,9	327,8	0,8	79,7	
<b>May</b>	1 966,4	1 561,6	1 547,4	368,4	363,2	80,9	80,9	1 112,3	1 103,3	324,3	324,2	0,8	79,6	
<b>Jun</b>	1 941,7	1 534,9	1 521,6	329,7	325,3	82,0	82,0	1 123,2	1 114,3	326,7	326,5	0,8	79,3	
<b>Jul</b>	1 930,4	1 528,8	1 515,6	338,0	333,5	78,1	78,1	1 112,7	1 103,9	322,0	321,9	0,8	78,7	
<b>Ago</b>	1 918,7	1 519,0	1 505,6	338,7	334,8	77,5	77,5	1 102,8	1 093,3	320,1	320,0	0,8	78,8	
<b>Sep</b>	1 926,0	1 522,7	1 508,6	343,2	338,4	77,3	77,3	1 102,2	1 093,0	323,6	323,5	0,8	79,0	
<b>Oct</b>	1 921,8	1 521,0	1 507,3	349,1	344,4	75,1	75,1	1 096,8	1 087,8	321,3	321,2	0,8	78,6	
<b>Nov</b>	1 974,6	1 567,6	1 554,1	387,9	383,1	74,9	74,9	1 104,8	1 096,0	326,8	326,7	0,8	79,3	
<b>Dic</b>	1 933,9	1 530,7	1 517,2	362,1	357,1	75,2	75,2	1 093,4	1 085,0	323,6	323,4	0,9	78,8	
<b>24 Ene</b>	1 947,4	1 544,5	1 532,3	384,9	381,1	75,1	75,1	1 084,5	1 076,1	323,4	323,3	0,8	78,6	
<b>Feb</b>	P 1 927,9	1 523,6	1 511,7	362,7	359,2	75,7	75,7	1 085,2	1 076,8	323,8	323,7	0,9	79,6	

Véanse notas al final del capítulo

**8. OTRAS INSTITUCIONES FINANCIERAS MONETARIAS**  
C) Balance agregado de los componentes

**8.44 Entidades de depósito. Pasivo. Depósitos de los residentes en España: por sectores y detalle por instrumentos de los depósitos de otros sectores residentes**

mm de euros

	Por sectores														
	Total 1=2+5+6+7	I F M			AAPP		Otros sectores residentes								Mone- das dis- tintas euro 14
		Total 2=3+4	EC,EDE, EFC y BE 3	Fondos del merca- do mo- netario 4	Admi- nistra- ción Central 5	Otras AAPP 6	Total 7=8+14	En euros					Con pre- aviso 12	Cesio- nes tempo- rales 13	
								Total 12+13 8=9+10+	A la vista 9	Del cual A plazo 10		Hasta dos años 11			
<b>18</b>	1 643,3	254,6	251,9	2,8	14,7	56,2	1 317,8	1 302,5	919,1	360,7	177,8	-	22,6	15,4	
<b>19</b>	1 648,5	216,9	214,4	2,5	14,8	54,0	1 362,9	1 345,2	1 006,7	319,8	150,0	0,3	18,5	17,7	
<b>20</b>	1 905,6	337,8	335,6	2,2	15,8	63,6	1 488,4	1 467,4	1 146,2	300,2	121,3	0,1	20,9	21,0	
<b>21</b>	2 003,3	375,5	373,7	1,8	22,2	74,1	1 531,4	1 508,6	1 244,4	244,1	86,9	0,1	20,1	22,8	
<b>22</b>	1 837,3	206,8	204,7	2,1	25,0	70,7	1 534,8	1 513,3	1 276,3	225,3	86,7	-	11,7	21,6	
<b>23</b>	1 736,8	111,0	108,1	2,9	23,2	72,9	1 529,6	1 508,4	1 178,5	316,5	187,6	0,0	13,4	21,1	
<b>22 Sep</b>	1 998,7	370,3	368,0	2,3	20,2	72,0	1 536,2	1 515,2	1 279,0	221,5	78,5	-	14,6	21,0	
<b>Oct</b>	1 983,7	369,8	367,2	2,6	20,3	73,1	1 520,5	1 499,9	1 263,3	222,8	81,7	-	13,9	20,6	
<b>Nov</b>	1 941,1	310,7	307,9	2,8	20,0	82,0	1 528,4	1 507,3	1 267,4	224,2	82,2	-	15,7	21,1	
<b>Dic</b>	1 837,3	206,8	204,7	2,1	25,0	70,7	1 534,8	1 513,3	1 276,3	225,3	86,7	-	11,7	21,6	
<b>23 Ene</b>	1 798,2	193,7	191,3	2,4	27,9	68,0	1 508,6	1 487,2	1 248,7	224,0	87,8	-	14,5	21,4	
<b>Feb</b>	1 767,1	186,6	183,9	2,8	22,6	69,6	1 488,3	1 468,8	1 231,0	224,7	89,8	-	13,2	19,5	
<b>Mar</b>	1 765,7	176,3	173,5	2,8	24,8	72,0	1 492,5	1 471,9	1 225,2	234,9	99,9	-	11,8	20,6	
<b>Abr</b>	1 756,2	176,2	172,7	3,4	24,6	71,8	1 483,6	1 463,6	1 209,1	241,4	107,8	0,0	13,1	20,0	
<b>May</b>	1 760,9	182,1	179,1	3,0	23,6	71,3	1 483,9	1 463,7	1 201,1	249,6	117,8	0,0	13,0	20,2	
<b>Jun</b>	1 734,9	127,9	125,5	2,4	28,2	76,7	1 502,0	1 482,0	1 208,6	260,5	128,1	0,0	12,8	20,0	
<b>Jul</b>	1 719,7	127,7	124,7	3,1	28,3	78,5	1 485,1	1 465,2	1 183,8	269,0	138,0	0,0	12,3	19,9	
<b>Ago</b>	1 714,8	125,0	121,9	3,1	24,3	82,5	1 483,0	1 463,4	1 177,0	274,6	144,6	0,0	11,8	19,6	
<b>Sep</b>	1 717,7	119,8	117,0	2,8	23,8	82,1	1 492,0	1 473,5	1 179,7	282,2	153,3	0,0	11,5	18,5	
<b>Oct</b>	1 704,9	121,1	117,7	3,4	25,1	81,4	1 477,3	1 459,0	1 154,9	290,2	163,6	0,0	13,9	18,3	
<b>Nov</b>	1 735,6	122,6	119,1	3,5	25,0	90,7	1 497,3	1 478,2	1 160,0	304,2	173,8	0,0	13,9	19,1	
<b>Dic</b>	1 736,8	111,0	108,1	2,9	23,2	72,9	1 529,6	1 508,4	1 178,5	316,5	187,6	0,0	13,4	21,1	
<b>24 Ene</b>	1 714,2	111,4	107,5	3,9	27,7	67,8	1 507,3	1 487,9	1 151,3	321,2	194,3	0,0	15,4	19,3	
<b>Feb</b>	1 745,1	112,1	107,7	4,3	58,1	70,0	1 504,9	1 486,1	1 144,4	326,1	200,7	0,0	15,5	18,8	

**8. OTRAS INSTITUCIONES FINANCIERAS MONETARIAS**  
C) Balance agregado de los componentes

**8.51. Establecimientos financieros de crédito**  
Activo: resumen

mm de euros

	Total =13a15= =6a12= 1=2a5=	Por residencia				Por instrumentos							Por monedas		
		Residen- tes en España (a)	Residen- tes en otros países de la zona euro	Resto del mundo	Rúbri- cas no clasif. por re- siden- cia del emisor	Prést- mos y crédit- os	Valores repre- sentati- vos de deuda	Participa- ciones en Fondos de Inversión (b)	Participa- ciones en el capital (c)	Efecti- vo	Activo fijo	Otros activos no cla- sifica- dos	Euros	Monedas distin- tas del euro	Sin clasi- ficar
<b>18</b>	64,6	56,1	4,3	1,6	2,6	59,0	2,7	-	0,2	0,0	0,9	1,8	60,2	1,9	2,5
<b>19</b>	64,6	56,3	4,2	1,7	2,4	58,8	2,4	-	1,1	0,0	0,8	1,5	60,2	2,1	2,4
<b>20</b>	52,3	45,4	3,6	1,2	2,2	47,4	2,1	-	0,7	0,0	0,8	1,3	48,8	1,3	2,1
<b>21</b>	54,9	46,1	4,1	2,0	2,7	49,0	2,0	-	1,3	0,0	1,3	1,3	50,2	1,6	3,1
<b>22</b>	58,5	50,2	3,7	1,7	2,9	51,8	2,5	-	1,2	0,0	1,1	1,8	54,6	1,2	2,8
<b>23</b>	58,9	51,4	3,5	1,1	2,9	52,7	2,4	-	0,8	0,0	1,1	1,8	55,6	0,8	2,5
<b>22 Sep</b>	56,3	48,2	3,7	1,7	2,8	50,3	2,0	-	1,2	0,0	1,1	1,7	52,3	1,2	2,8
<b>Oct</b>	56,4	48,6	3,2	1,7	2,8	50,1	2,2	-	1,2	0,0	1,1	1,7	52,4	1,2	2,8
<b>Nov</b>	56,9	49,1	3,4	1,6	2,8	50,6	2,3	-	1,2	0,0	1,1	1,7	53,0	1,1	2,8
<b>Dic</b>	58,5	50,2	3,7	1,7	2,9	51,8	2,5	-	1,2	0,0	1,1	1,8	54,6	1,2	2,8
<b>23 Ene</b>	56,3	48,4	3,4	1,5	2,9	49,6	2,4	-	1,2	0,0	1,1	1,8	52,5	0,9	2,8
<b>Feb</b>	55,8	48,1	3,2	1,4	3,1	49,1	2,4	-	1,2	0,0	1,1	1,9	52,1	0,8	2,9
<b>Mar</b>	55,9	48,2	3,3	1,4	3,0	49,2	2,4	-	1,2	0,1	1,1	1,8	52,3	0,7	2,8
<b>Abr</b>	56,1	48,8	3,2	1,0	3,0	49,7	2,4	-	0,9	0,0	1,1	1,8	52,8	0,7	2,5
<b>May</b>	55,7	48,6	3,1	0,9	3,1	49,4	2,4	-	0,8	0,1	1,2	1,9	52,7	0,6	2,5
<b>Jun</b>	57,1	49,6	3,3	1,0	3,3	50,5	2,5	-	0,8	0,1	1,1	2,0	53,8	0,7	2,6
<b>Jul</b>	56,4	49,1	3,2	0,9	3,2	50,0	2,5	-	0,8	0,0	1,1	2,0	53,2	0,6	2,6
<b>Ago</b>	55,7	48,6	3,0	0,9	3,2	49,3	2,4	-	0,8	0,0	1,1	2,0	52,5	0,6	2,6
<b>Sep</b>	55,9	48,7	3,1	1,0	3,2	49,7	2,2	-	0,8	0,0	1,1	2,1	52,5	0,8	2,6
<b>Oct</b>	55,5	48,3	3,1	0,9	3,1	49,4	2,2	-	0,8	0,0	1,1	2,0	52,3	0,6	2,6
<b>Nov</b>	56,7	49,2	3,3	0,9	3,2	50,4	2,3	-	0,8	0,1	1,1	2,0	53,4	0,7	2,6
<b>Dic</b>	58,9	51,4	3,5	1,1	2,9	52,7	2,4	-	0,8	0,0	1,1	1,8	55,6	0,8	2,5
<b>24 Ene</b>	56,1	49,1	3,3	0,9	2,8	50,0	2,4	-	0,8	0,0	1,1	1,7	53,2	0,5	2,4
<b>Feb</b>	55,2	48,3	3,2	0,8	2,9	49,2	2,3	-	0,8	0,0	1,1	1,8	52,3	0,5	2,4

Véanse notas al final del capítulo



8. OTRAS INSTITUCIONES FINANCIERAS MONETARIAS  
C) Balance agregado de los componentes

8.52. Establecimientos financieros de crédito  
Pasivo: resumen

mm de euros

	Total	Por residencia				Por instrumentos					Por monedas		
		Residentes en España (a)	Residentes en otros países de la zona euro	Resto del mundo	Rúbricas no clasificadas por residencia del tenedor	Depósitos	Participaciones en fondos del mercado monetario	Valores representativos de deuda emitidos	Capital y reservas	Otros pasivos no clasificados	Euros	Monedas distintas del euro	Sin clasificar
	=11a13 =6a10= 1=2a5=												
<b>18</b>	64,6	47,8	7,3	0,1	9,4	55,1	...	0,0	7,3	2,1	53,8	1,4	9,3
<b>19</b>	64,6	48,5	5,7	0,1	10,3	54,3	...	0,0	7,8	2,4	52,8	1,7	10,1
<b>20</b>	52,3	37,9	6,0	0,1	8,3	44,0	...	0,0	6,6	1,7	43,0	1,2	8,1
<b>21</b>	54,9	38,3	7,0	0,1	9,6	45,4	...	0,0	7,3	2,2	44,1	1,3	9,5
<b>22</b>	58,5	40,0	7,8	0,1	10,6	47,9	...	0,0	8,0	2,6	47,2	1,0	10,3
<b>23</b>	58,9	39,2	9,0	0,1	10,6	48,3	...	0,0	7,8	2,8	48,0	0,6	10,3
<b>22 Sep</b>	56,3	38,4	7,3	0,1	10,6	45,7	...	0,0	8,0	2,5	44,8	1,0	10,5
<b>Oct</b>	56,4	38,2	7,4	0,1	10,6	45,7	...	0,0	8,1	2,5	44,8	1,0	10,5
<b>Nov</b>	56,9	38,3	7,8	0,1	10,6	46,3	...	0,0	8,1	2,5	45,4	1,0	10,5
<b>Dic</b>	58,5	40,0	7,8	0,1	10,6	47,9	...	0,0	8,0	2,6	47,2	1,0	10,3
<b>23 Ene</b>	56,3	37,6	7,8	0,1	10,8	45,5	...	0,0	8,0	2,7	45,1	0,7	10,5
<b>Feb</b>	55,8	37,1	7,8	0,1	10,8	45,0	...	0,0	8,1	2,7	44,6	0,7	10,5
<b>Mar</b>	55,9	37,3	7,8	0,1	10,7	45,2	...	0,0	8,1	2,6	44,9	0,6	10,4
<b>Abr</b>	56,1	37,2	7,9	0,1	10,9	45,2	...	0,0	8,1	2,7	45,0	0,5	10,5
<b>May</b>	55,7	36,4	8,1	0,1	11,2	44,6	...	0,0	8,2	2,9	44,4	0,5	10,9
<b>Jun</b>	57,1	37,5	8,4	0,1	11,1	46,0	...	0,0	8,1	3,0	45,7	0,6	10,8
<b>Jul</b>	56,4	37,1	8,3	0,1	11,0	45,4	...	0,0	8,1	2,9	45,3	0,5	10,6
<b>Ago</b>	55,7	36,3	8,3	0,1	11,0	44,7	...	0,0	8,2	2,8	44,6	0,5	10,6
<b>Sep</b>	55,9	36,5	8,3	0,1	11,0	44,9	...	0,0	8,2	2,8	44,6	0,6	10,7
<b>Oct</b>	55,5	36,1	8,5	0,1	10,9	44,6	...	0,0	8,3	2,6	44,4	0,5	10,6
<b>Nov</b>	56,7	36,9	8,8	0,1	10,8	45,9	...	0,0	8,1	2,7	45,7	0,5	10,5
<b>Dic</b>	58,9	39,2	9,0	0,1	10,6	48,3	...	0,0	7,8	2,8	48,0	0,6	10,3
<b>24 Ene</b>	56,1	36,7	8,7	0,1	10,5	45,6	...	0,0	7,8	2,7	45,4	0,5	10,2
<b>Feb</b>	P 55,2	36,2	8,5	0,1	10,4	44,8	...	0,0	7,9	2,5	44,7	0,4	10,1

Véanse notas al final del capítulo

8. OTRAS INSTITUCIONES FINANCIERAS MONETARIAS  
C) Balance agregado de los componentes

8.53. Establecimientos financieros de crédito  
Activo. Residentes en España

mm de euros

	Total	Préstamos y créditos								Valores representativos de deuda	Participaciones en Fondos de Inversión (a)	Participaciones en el capital (b)		
		Del cual		Del cual		Del cual		Del cual					Del cual	
		Total	Euros	IFMs total	Euros	AAPP total	Euros	Otros sectores residentes total	Euros				Total	Euros
	12+13 1=2+10+	2=4+6+8	3=5+7+9	4	5	6	7	8	9	10	11	12	13	
<b>18</b>	56,1	53,7	53,1	2,0	1,9	0,5	0,5	51,2	50,6	2,2	2,2	...	0,2	
<b>19</b>	56,3	53,5	52,7	2,1	2,1	0,4	0,4	51,0	50,2	1,8	1,8	...	1,0	
<b>20</b>	45,4	43,1	42,6	1,2	1,2	0,5	0,5	41,5	40,9	1,7	1,7	...	0,5	
<b>21</b>	46,1	44,0	43,4	0,8	0,7	0,4	0,4	42,8	42,2	1,6	1,6	...	0,6	
<b>22</b>	50,2	47,6	47,1	1,4	1,4	0,6	0,6	45,6	45,1	2,0	2,0	...	0,6	
<b>23</b>	51,4	48,9	48,5	1,5	1,5	1,1	1,1	46,3	45,9	1,8	1,8	...	0,6	
<b>22 Sep</b>	48,2	46,0	45,4	1,3	1,3	0,8	0,8	43,9	43,3	1,6	1,6	...	0,6	
<b>Oct</b>	48,6	46,1	45,6	1,5	1,5	0,8	0,8	43,8	43,3	1,9	1,9	...	0,6	
<b>Nov</b>	49,1	46,6	46,1	1,4	1,4	0,6	0,6	44,6	44,2	1,9	1,9	...	0,6	
<b>Dic</b>	50,2	47,6	47,1	1,4	1,4	0,6	0,6	45,6	45,1	2,0	2,0	...	0,6	
<b>23 Ene</b>	48,4	45,8	45,4	1,2	1,2	0,5	0,5	44,1	43,7	2,0	2,0	...	0,6	
<b>Feb</b>	48,1	45,5	45,1	1,6	1,6	0,4	0,4	43,4	43,0	2,0	2,0	...	0,6	
<b>Mar</b>	48,2	45,5	45,1	1,0	1,0	0,5	0,5	44,0	43,6	2,1	2,1	...	0,6	
<b>Abr</b>	48,8	46,1	45,7	1,6	1,5	0,6	0,6	44,0	43,6	2,1	2,1	...	0,6	
<b>May</b>	48,6	46,0	45,7	1,2	1,2	0,6	0,6	44,2	43,9	2,1	2,1	...	0,6	
<b>Jun</b>	49,6	46,9	46,6	0,9	0,9	0,5	0,5	45,5	45,2	2,0	2,0	...	0,6	
<b>Jul</b>	49,1	46,5	46,2	1,1	1,1	0,5	0,5	44,9	44,6	2,0	2,0	...	0,6	
<b>Ago</b>	48,6	45,9	45,7	1,3	1,3	0,6	0,6	44,1	43,8	2,0	2,0	...	0,6	
<b>Sep</b>	48,7	46,1	45,8	1,5	1,5	0,6	0,6	44,0	43,7	1,9	1,9	...	0,6	
<b>Oct</b>	48,3	45,8	45,5	1,0	1,0	0,7	0,7	44,1	43,8	1,9	1,9	...	0,6	
<b>Nov</b>	49,2	46,8	46,4	1,4	1,4	0,6	0,6	44,8	44,4	1,9	1,9	...	0,6	
<b>Dic</b>	51,4	48,9	48,5	1,5	1,5	1,1	1,1	46,3	45,9	1,8	1,8	...	0,6	
<b>24 Ene</b>	49,1	46,6	46,3	1,0	1,0	0,7	0,7	44,8	44,6	1,8	1,8	...	0,6	
<b>Feb</b>	P 48,3	45,8	45,6	1,1	1,1	0,6	0,6	44,1	43,9	1,9	1,9	...	0,6	

Véanse notas al final del capítulo

8. OTRAS INSTITUCIONES FINANCIERAS MONETARIAS  
C) Balance agregado de los componentes

8.54. Establecimientos financieros de crédito  
Pasivo. Depósitos de los residentes en España:  
por sectores y detalle por instrumentos

mm de euros

	Por sectores															
	Del cual		I F M s				AAPP		Otros sectores residentes							
	Total	Euros	Del cual		Entida- des de crédito y BE	Fondos del merca- do mo- netario	Admi- nistración Cen- tral	Otras Adminis- tracio- nes Pú- blicas	Total	En euros					Monedas distin- tas del euro	
			Total	Euros						Total	A la vista	A plazo	del cual Hasta dos años	Con pre- aviso		Cesio- nes tempo- rales
1=3+7a9	2=4+10	3=5+6	4	5	6	7	8	9=10+16	10	11	12	13	14	15	16	
<b>18</b>	47,8	46,4	36,0	34,6	36,0	-	-	0,0	11,8	11,8	0,0	11,7	0,0	0,1	-	-
<b>19</b>	48,5	46,8	39,0	37,4	39,0	-	-	0,0	9,4	9,4	0,0	9,3	0,0	0,1	-	-
<b>20</b>	37,9	36,8	31,0	29,9	31,0	-	-	0,0	6,9	6,9	0,0	6,9	0,0	0,1	-	-
<b>21</b>	38,3	37,1	32,1	30,9	32,1	-	-	0,0	6,2	6,2	0,0	6,1	0,0	0,1	-	-
<b>22</b>	40,0	39,1	33,9	33,1	33,9	-	-	0,0	6,1	6,1	0,0	6,0	0,1	0,1	-	-
<b>23</b>	39,2	38,7	34,1	33,6	34,1	-	-	0,0	5,1	5,1	0,0	5,0	0,1	0,1	-	-
<b>22 Sep</b>	38,4	37,5	32,0	31,1	32,0	-	-	0,0	6,4	6,4	0,0	6,3	0,0	0,1	-	-
<b>Oct</b>	38,2	37,4	31,9	31,0	31,9	-	-	0,0	6,3	6,3	0,0	6,2	0,0	0,1	-	-
<b>Nov</b>	38,3	37,5	32,1	31,3	32,1	-	-	0,0	6,3	6,3	0,0	6,2	0,1	0,1	-	-
<b>Dic</b>	40,0	39,1	33,9	33,1	33,9	-	-	0,0	6,1	6,1	0,0	6,0	0,1	0,1	-	-
<b>23 Ene</b>	37,6	37,0	31,6	31,0	31,6	-	-	0,0	6,0	6,0	0,0	5,9	0,1	0,1	-	-
<b>Feb</b>	37,1	36,6	31,2	30,7	31,2	-	-	0,0	5,9	5,9	0,0	5,8	0,1	0,1	-	-
<b>Mar</b>	37,3	36,7	31,2	30,7	31,2	-	-	0,0	6,1	6,1	0,0	6,0	0,1	0,1	-	-
<b>Abr</b>	37,2	36,8	31,2	30,8	31,2	-	-	0,0	6,0	6,0	0,0	5,9	0,1	0,1	-	-
<b>May</b>	36,4	36,0	30,5	30,1	30,5	-	-	0,0	5,9	5,9	0,0	5,8	0,1	0,1	-	-
<b>Jun</b>	37,5	37,0	31,7	31,2	31,7	-	-	0,0	5,8	5,8	0,0	5,7	0,1	0,1	-	-
<b>Jul</b>	37,1	36,7	31,3	30,9	31,3	-	-	0,0	5,8	5,8	0,0	5,7	0,1	0,1	-	-
<b>Ago</b>	36,3	35,9	30,6	30,2	30,6	-	-	0,0	5,7	5,7	0,0	5,6	0,1	0,1	-	-
<b>Sep</b>	36,5	36,0	31,1	30,7	31,1	-	-	0,0	5,3	5,3	0,0	5,2	0,1	0,1	-	-
<b>Oct</b>	36,1	35,6	30,8	30,3	30,8	-	-	0,0	5,3	5,3	0,0	5,2	0,1	0,1	-	-
<b>Nov</b>	36,9	36,5	31,8	31,4	31,8	-	-	0,0	5,1	5,1	0,0	5,0	0,1	0,1	-	-
<b>Dic</b>	39,2	38,7	34,1	33,6	34,1	-	-	0,0	5,1	5,1	0,0	5,0	0,1	0,1	-	-
<b>24 Ene</b>	36,7	36,3	31,7	31,3	31,7	-	-	0,0	5,0	5,0	0,0	4,9	0,1	0,1	-	-
<b>Feb</b>	P 36,2	35,8	31,3	30,9	31,3	-	-	0,0	4,9	4,9	0,0	4,8	0,1	0,1	-	-

## 8. OTRAS INSTITUCIONES FINANCIERAS MONETARIAS

## 8.F Balance

D) Balance agregado de los componentes  
Fondos del mercado monetario

Millones de euros

	Diciembre 1997 Balance de FIAMM que son FMM (a)	Enero 1998 Balance de FIAMM que son FMM (b)	Diciembre 1998			Enero 1999 Balance FMM=FIAMM (c)	Febrero 2024 Balance FMM
			Balance de FIAMM que son FMM (b)	Balance de FIAMM que no son FMM (b)	Balance total FIAMM 5=3+4		
ACTIVO	1	2	3	4	5=3+4	6	7
<b>A. RESIDENTES EN ESPAÑA . . . . .</b>	<b>38 050</b>	<b>32 028</b>	<b>26 111</b>	<b>16 750</b>	<b>42 861</b>	<b>40 210</b>	<b>4 647</b>
<b>2. Préstamos y créditos (depósitos y adquisiciones temporales) . . . . .</b>	<b>22 880</b>	<b>18 036</b>	<b>14 358</b>	<b>7 029</b>	<b>21 386</b>	<b>20 455</b>	<b>3 243</b>
IFM . . . . .	22 366	17 492	13 947	7 017	20 963	19 784	3 243
Administraciones Públicas . . . . .	-	-	-	-	-	-	-
Otros residentes . . . . .	514	545	411	12	423	672	-
<b>3. Valores distintos de acciones y participaciones . . . . .</b>	<b>15 169</b>	<b>13 991</b>	<b>11 753</b>	<b>9 722</b>	<b>21 475</b>	<b>19 755</b>	<b>1 404</b>
3e. Del cual euros . . . . .	15 169	13 991	11 745	9 722	21 466	19 755	1 404
IFM . . . . .	52	79	130	35	165	995	447
3e. Del cual euros . . . . .	52	79	130	35	165	995	447
Del cual hasta dos años . . . . .	25	28	118	34	152	969	-
3x. Monedas distintas del euro . . . . .	-	-	-	-	-	-	-
Administraciones Públicas . . . . .	14 390	13 237	10 644	9 050	19 694	17 222	821
3e. Del cual euros . . . . .	14 390	13 237	10 636	9 050	19 686	17 222	821
Otros residentes . . . . .	728	676	979	637	1 615	1 538	136
3e. Del cual euros . . . . .	728	676	979	637	1 615	1 538	136
<b>4. y 5. Instrumentos del mercado monetario, acciones y participaciones . . . . .</b>	<b>-</b>	<b>-</b>	<b>-</b>	<b>-</b>	<b>-</b>	<b>-</b>	<b>-</b>
<b>B. RESIDENTES EN OTROS PAÍSES DE LA UEM. . . . .</b>	<b>1 808</b>	<b>1 959</b>	<b>1 844</b>	<b>3 507</b>	<b>5 352</b>	<b>5 630</b>	<b>4 796</b>
<b>2. Préstamos y créditos (depósitos y adquisiciones temporales) . . . . .</b>	<b>1 476</b>	<b>1 701</b>	<b>402</b>	<b>81</b>	<b>482</b>	<b>457</b>	<b>-</b>
IFM . . . . .	1 476	1 701	393	34	427	430	-
Administraciones Públicas . . . . .	-	-	-	-	-	-	-
Otros residentes . . . . .	-	-	8	47	55	28	-
<b>3. Valores distintos de acciones y participaciones . . . . .</b>	<b>332</b>	<b>258</b>	<b>1 443</b>	<b>3 427</b>	<b>4 869</b>	<b>5 172</b>	<b>4 796</b>
3e. Del cual euros . . . . .	332	258	1 413	3 376	4 789	5 117	4 796
IFM . . . . .	-	-	193	187	379	475	1 426
3e. Del cual euros . . . . .	-	-	187	140	327	423	1 426
Del cual hasta dos años . . . . .	-	-	177	132	309	314	10
3x. Monedas distintas del euro . . . . .	-	-	6	47	52	52	-
Administraciones Públicas . . . . .	-	-	1 139	3 089	4 227	4 132	1 621
3e. Del cual euros . . . . .	-	-	1 117	3 085	4 202	4 132	1 621
Otros residentes . . . . .	332	258	111	152	263	564	1 750
3e. Del cual euros . . . . .	332	258	108	152	260	562	1 750
<b>4. y 5. Instrumentos del mercado monetario, acciones y participaciones . . . . .</b>	<b>-</b>	<b>-</b>	<b>-</b>	<b>-</b>	<b>-</b>	<b>-</b>	<b>-</b>
<b>C. RESTO DEL MUNDO . . . . .</b>	<b>676</b>	<b>242</b>	<b>546</b>	<b>1 136</b>	<b>1 682</b>	<b>1 628</b>	<b>3 467</b>
<b>Préstamos y créditos (depósitos y adquisiciones temporales) . . . . .</b>	<b>-</b>	<b>-</b>	<b>298</b>	<b>881</b>	<b>1 179</b>	<b>1 069</b>	<b>-</b>
<b>3. Valores distintos de acciones y participaciones . . . . .</b>	<b>676</b>	<b>242</b>	<b>248</b>	<b>255</b>	<b>503</b>	<b>559</b>	<b>3 467</b>
3e. Del cual euros . . . . .	443	...	45	190	234	...	...
<b>5. Acciones y participaciones . . . . .</b>	<b>-</b>	<b>-</b>	<b>-</b>	<b>-</b>	<b>-</b>	<b>-</b>	<b>-</b>
<b>D. SIN CLASIFICAR . . . . .</b>	<b>530</b>	<b>382</b>	<b>345</b>	<b>396</b>	<b>741</b>	<b>1 092</b>	<b>133</b>
<b>7. Otros activos . . . . .</b>	<b>530</b>	<b>382</b>	<b>345</b>	<b>396</b>	<b>741</b>	<b>1 092</b>	<b>133</b>
<b>TOTAL ACTIVO . . . . .</b>	<b>41 063</b>	<b>34 611</b>	<b>28 846</b>	<b>21 790</b>	<b>50 636</b>	<b>48 560</b>	<b>13 043</b>

## 8. OTRAS INSTITUCIONES FINANCIERAS MONETARIAS

## 8.F Balance

D) Balance agregado de los componentes  
Fondos del mercado monetario

Millones de euros

	Diciembre 1997 Balance de FIAMM que son FMM (a)	Enero 1998 Balance de FIAMM que son FMM (b)	Diciembre 1998			Enero 1999 Balance FMM=FIAMM (c)	Febrero 2024 Balance FMM
			Balance de FIAMM que son FMM (b)	Balance de FIAMM que no son FMM (b)	Balance total FIAMM 5=3+4		
	1	2	3	4	5=3+4	6	7
<b>PASIVO</b>							
<b>10. Participaciones en los fondos del mercado monetario. Total . . . . .</b>	<b>40 965</b>	<b>34 526</b>	<b>28 788</b>	<b>21 737</b>	<b>50 525</b>	<b>48 343</b>	<b>13 026</b>
<b>A. RESIDENTES EN ESPAÑA. . . . .</b>	<b>40 539</b>	<b>34 167</b>	<b>28 488</b>	<b>21 395</b>	<b>49 883</b>	<b>47 914</b>	<b>12 572</b>
10. Participaciones en los fondos del mercado monetario . . . . .	40 539	34 167	28 488	21 395	49 883	47 914	12 572
<b>B. RESIDENTES EN OTROS PAÍSES DE LA UEM. . . . .</b>	<b>352</b>	<b>297</b>	<b>249</b>	<b>126</b>	<b>375</b>	<b>249</b>	<b>45</b>
10. Participaciones en los fondos del mercado monetario . . . . .	352	297	249	126	375	249	45
<b>C. RESTO DEL MUNDO . . . . .</b>	<b>74</b>	<b>62</b>	<b>50</b>	<b>216</b>	<b>266</b>	<b>180</b>	<b>409</b>
10. Participaciones en los fondos del mercado monetario . . . . .	74	62	50	216	266	180	409
<b>D. SIN CLASIFICAR . . . . .</b>	<b>98</b>	<b>84</b>	<b>58</b>	<b>53</b>	<b>112</b>	<b>216</b>	<b>17</b>
14. Resto de pasivos . . . . .	98	84	58	53	112	216	17
<b>TOTAL PASIVO . . . . .</b>	<b>41 063</b>	<b>34 611</b>	<b>28 846</b>	<b>21 790</b>	<b>50 636</b>	<b>48 560</b>	<b>13 043</b>

Fuente: CNMV y elaboración propia

(a) A 31 de diciembre de 1997 los FMM son 106

(b) A 31 de diciembre de 1998 los FMM son los 136 incluidos en la lista aprobada y difundida (en abril de 1998) por el BCE.

(c) A partir de enero de 1999 los FMM se corresponden exactamente con la categoría legal de FIAMM.

**8. OTRAS INSTITUCIONES FINANCIERAS MONETARIAS**  
**C) Balance agregado de los componentes**

**8.91 Fondos del mercado monetario (a)**  
**Balance. Resumen**

Millones de euros

	Total activo = Total pasivo =2 a 4+9 = 5 a 8+9 = 10+14	Activo								Pasivo				
		Por residencia			Por instrumentos				Otros activos no clasificados	Participaciones emitidas (tenedores por residencia)				Otros pasivos no clasificados
		Residentes en España (b)	Residentes en otros países de la UEM(c)	Resto del mundo	Préstamos y créditos: depósitos y adquisiciones temporales	Valores distintos de acciones	Instrumentos del mercado monetario	Acciones y participaciones		Total	Residentes en España	Residentes en otros países de la UEM	Resto del mundo	
		2	3	4	5	6	7	8	9	10=11+12+13	11	12	13	14
<b>18</b>	6 818	2 999	2 233	1 587	1 654	5 111	-	55	-1	6 810	6 727	42	41	8
<b>19</b>	3 790	1 146	1 820	828	880	2 914	-	-	-3	3 788	3 742	18	28	2
<b>20</b>	4 574	1 368	2 249	954	1 030	3 541	-	-	3	4 572	4 520	20	31	2
<b>21</b>	4 461	1 570	2 103	790	971	3 493	-	-	-2	4 459	4 416	20	23	2
<b>22</b>	5 241	1 655	2 469	1 113	972	4 265	-	-	4	5 237	5 190	16	31	4
<b>23</b>	10 512	3 115	4 205	3 078	1 927	8 470	-	-	115	10 501	10 376	35	90	11
<b>22 Nov</b>	5 152	1 621	2 437	1 092	928	4 222	-	-	1	5 147	5 095	23	30	4
<b>Dic</b>	5 241	1 655	2 469	1 113	972	4 265	-	-	4	5 237	5 190	16	31	4
<b>23 Ene</b>	5 300	1 568	2 465	1 259	882	4 410	-	-	8	5 294	5 246	17	32	6
<b>Feb</b>	5 446	1 657	2 455	1 322	931	4 503	-	-	12	5 442	5 366	17	59	5
<b>Mar</b>	5 901	2 310	2 431	1 142	1 589	4 293	-	-	19	5 895	5 812	19	65	6
<b>Abr</b>	6 254	2 292	2 575	1 361	1 477	4 751	-	-	26	6 249	6 161	20	68	4
<b>May</b>	6 585	2 272	2 719	1 563	1 470	5 084	-	-	31	6 577	6 473	25	79	8
<b>Jun</b>	7 151	2 311	2 850	1 952	1 366	5 746	-	-	38	7 145	7 036	27	82	6
<b>Jul</b>	7 583	2 572	2 964	1 999	1 626	5 910	-	-	48	7 578	7 496	25	57	5
<b>Ago</b>	7 886	2 547	3 053	2 228	1 532	6 296	-	-	57	7 880	7 784	30	67	5
<b>Sep</b>	8 344	2 707	3 318	2 254	1 619	6 659	-	-	66	8 337	8 232	32	73	8
<b>Oct</b>	9 281	3 056	3 585	2 556	1 945	7 252	-	-	83	9 271	9 157	35	79	10
<b>Nov</b>	10 098	3 367	3 766	2 868	2 108	7 894	-	-	96	10 035	9 912	37	87	62
<b>Dic</b>	10 512	3 115	4 205	3 078	1 927	8 470	-	-	115	10 501	10 376	35	90	11
<b>24 Ene</b>	11 669	3 987	4 169	3 388	2 675	8 869	-	-	124	11 656	11 459	41	155	13
<b>Feb</b>	13 043	4 647	4 796	3 467	3 243	9 667	-	-	133	13 026	12 572	45	409	17

Véanse Notas a los cuadros del capítulo 8.

**8. OTRAS INSTITUCIONES FINANCIERAS MONETARIAS**  
**C) Balance agregado de los componentes**

**8.92 Fondos del mercado monetario (a)**  
**Activo. Residentes en España**

Millones de euros

	TOTAL	Adquisiciones temporales de activos				Valores distintos de acciones								Instrumentos del mercado monetario, acciones y participaciones
		Total	IFM	AAPP	Otros sectores residentes	Del cual		Del cual		Del cual		Del cual		
						Euros	IFM	Euros	AAPP	Euros	Otros sectores residentes	Euros		
													6	
1=2+6+14	2=3+4+5	3	4	5	6	7	8	9	10	11	12	13	14	
<b>18</b>	2 999	1 648	1 648	-	-	1 351	1 351	404	404	576	576	371	371	-
<b>19</b>	1 146	880	880	-	-	266	266	165	165	38	38	63	63	-
<b>20</b>	1 368	1 030	1 030	-	-	338	338	132	132	206	206	-	-	-
<b>21</b>	1 570	971	971	-	-	599	599	106	106	417	417	76	76	-
<b>22</b>	1 655	972	972	-	-	683	683	225	225	306	306	152	152	-
<b>23</b>	3 115	1 927	1 927	-	-	1 188	1 188	411	411	615	615	163	163	-
<b>22 Nov</b>	1 621	928	928	-	-	693	693	228	228	313	313	152	152	-
<b>Dic</b>	1 655	972	972	-	-	683	683	225	225	306	306	152	152	-
<b>23 Ene</b>	1 568	882	882	-	-	686	686	269	269	274	274	143	143	-
<b>Feb</b>	1 657	931	931	-	-	726	726	342	342	323	323	62	62	-
<b>Mar</b>	2 310	1 589	1 589	-	-	721	721	331	331	329	329	60	60	-
<b>Abr</b>	2 292	1 477	1 477	-	-	815	815	336	336	430	430	50	50	-
<b>May</b>	2 272	1 470	1 470	-	-	803	803	325	325	438	438	40	40	-
<b>Jun</b>	2 311	1 366	1 366	-	-	945	945	386	386	525	525	34	34	-
<b>Jul</b>	2 572	1 626	1 626	-	-	946	946	414	414	504	504	28	28	-
<b>Ago</b>	2 547	1 532	1 532	-	-	1 015	1 015	441	441	543	543	31	31	-
<b>Sep</b>	2 707	1 619	1 619	-	-	1 088	1 088	502	502	560	560	26	26	-
<b>Oct</b>	3 056	1 945	1 945	-	-	1 111	1 111	401	401	570	570	140	140	-
<b>Nov</b>	3 367	2 108	2 108	-	-	1 259	1 259	460	460	659	659	140	140	-
<b>Dic</b>	3 115	1 927	1 927	-	-	1 188	1 188	411	411	615	615	163	163	-
<b>24 Ene</b>	3 987	2 675	2 675	-	-	1 312	1 312	413	413	721	721	178	178	-
<b>Feb</b>	4 647	3 243	3 243	-	-	1 404	1 404	447	447	821	821	136	136	-

Véanse Notas a los cuadros del capítulo 8.

## NOTAS A LOS CUADROS DEL CAPÍTULO 8. OTRAS INSTITUCIONES FINANCIERAS MONETARIAS

Algunas rúbricas de los balances de las instituciones financieras monetarias según los estados de la zona del euro, que se publican en los capítulos 6 y 8 del Boletín Estadístico, registran cambios en diciembre de 2014 debido a la entrada en vigor de una nueva regulación contable. Estas modificaciones afectan exclusivamente a la forma de presentación de parte de la información y no inciden ni en las rúbricas de créditos y depósitos ni reflejan ningún cambio patrimonial en los balances de las entidades.

En concreto, la entrada en vigor de la Circular 5/2014, de 28 de noviembre, del Banco de España, por la que se modifica la Circular 4/2004, de 22 de diciembre, a entidades de crédito, sobre normas de información financiera pública y reservada, y modelos de estados financieros, y que incorpora los requerimientos estadísticos que fija la regulación del Banco Central Europeo<sup>1</sup>, da lugar a un cambio en la presentación de algunas rúbricas del balance de los estados de la zona del euro. Este cambio supone que, a partir de diciembre de 2014, que son los datos que ahora se publican, y salvo los préstamos y depósitos, que siguen presentándose por el principal, el resto de rúbricas comienzan a difundirse según su valor en libros, avanzando así en el proceso de armonización con la información que se recoge con fines supervisores. Esto implica que, desde esa fecha, rúbricas como las "Acciones y participaciones" del activo se presentan neteadas de sus correcciones de valoración, y, a su vez, estas correcciones dejan de llevarse a la rúbrica de "Capital y reservas", como ocurría hasta ahora (véanse cuadros 8.2 y 8.3). Este cambio explica el grueso de la variación que se observa en diciembre de 2014 en el tamaño del balance total y en el de algunos componentes, como la cifra de acciones y participaciones o la de capital y reservas.

### Cuadro 8.A

a. Fuente: CNMV. Las series históricas mensuales de las principales rúbricas se publican en el sitio web del Banco de España, [www.bde.es](http://www.bde.es) apartado: Boletín Estadístico, cuadros 8.91 y 8.92.

### Cuadro 8.1

- a. Véase detalle en los cuadros 8.2 y 8.3.
- b. Véase detalle en los cuadros 8.31 a 8.34.
- c. Véanse detalles en los cuadros 8.41 a 8.44.
- d. Véanse detalles en los cuadros 8.51 a 8.54.
- e. Véanse detalles en los cuadros 8.91 y 8.92.

### Cuadro 8.2

- a. Véase detalle en el cuadro 8.4.
- b. Véase detalle en el cuadro 8.6.
- c. Véase detalle en el cuadro 8.8.
- d. Hasta noviembre de 2014, incluye sólo participaciones en FMM, desde diciembre de 2014 incluye participaciones en fondos de inversión.
- e. Hasta noviembre de 2014, incluye participaciones en el capital y participaciones en fondos de inversión que no son FMM, desde diciembre de 2014 incluye participaciones en el capital.

### Cuadro 8.3

- a. Coincide con la suma de la columna 1 del cuadro 8.9 y la columna 11 del cuadro 8.91.
- b. Coincide con la suma de la columna 1 del cuadro 8.11 y la columna 12 del cuadro 8.91.
- c. Coincide con la suma de la columna 1 del cuadro 8.13 y la columna 13 del cuadro 8.91.
- d. Véase detalle en cuadro 8.13.
- e. Coincide con la suma de la columna 1 del cuadro 8.9, la columna 1 del cuadro 8.11 y la columna 1 del cuadro 8.13.
- f. Véase detalle por tenedores en cuadro 8.91, columnas 11 a 13.

### Cuadro 8.4

- a. Véase detalle en el cuadro 8.14.
- b. Véase detalle en el cuadro 8.15.
- c. Hasta noviembre de 2014, incluye sólo participaciones en FMM, desde diciembre de 2014 incluye participaciones en fondos de inversión.
- d. Hasta noviembre de 2014, incluye participaciones en el capital y participaciones en fondos de inversión que no son FMM, desde diciembre de 2014 incluye participaciones en el capital.

### Cuadro 8.6

- a. Véase detalle en el cuadro 8.7.
- b. Hasta noviembre de 2014, incluye sólo participaciones en FMM, desde diciembre de 2014 incluye participaciones en fondos de inversión.
- c. Hasta noviembre de 2014, incluye participaciones en el capital y participaciones en fondos de inversión que no son FMM, desde diciembre de 2014 incluye participaciones en el capital.

### Cuadro 8.8

- a. Hasta noviembre de 2014, incluye sólo participaciones en FMM, desde diciembre de 2014 incluye participaciones en fondos de inversión.
- b. Hasta noviembre de 2014, incluye participaciones en el capital y participaciones en fondos de inversión que no son FMM, desde diciembre de 2014 incluye participaciones en el capital.

### Cuadro 8.9

- a. Véase detalle en los cuadros 8.14 y 8.16.
- b. Véase detalle en los cuadros 8.10, 8.15.

**Cuadro 8.11**

a. Véase detalle en el cuadro 8.12.

**Cuadro 8.13**

a. Hasta diciembre de 1998, el importe de las cesiones temporales está incluido en la columna 3.

**Cuadro 8.14**

a. Véase detalle en el cuadro 8.16.

**Cuadro 8.15**

a. Véase detalle en los cuadros 8.17 y 8.20.

**Cuadro 8.17**

a. Únicamente incluye cesiones temporales.

**Cuadro 8.18**

a. Coincide con la suma de la columnas 6 y 14 del cuadro 8.19.

**Cuadro 8.19**

a. Véase otro detalle en el cuadro 8.18 Esta serie está disponible con periodicidad mensual en archivos csv.

b. Hasta diciembre de 2013 se incluyen créditos con garantía hipotecaria. Después de esta fecha, se incluyen créditos que cuenten con una garantía real inmobiliaria, incluidas las instrumentadas como arrendamientos financieros, cualquiera que sea el inmueble recibido en garantía. Estas columnas se corresponden con las columnas 6 a 7 del cuadro 4.13.

c. A partir de la edición de junio de 2014, se ha producido una reclasificación de las entidades de contrapartida central, cuyos importes se han incorporado para toda la serie histórica.

d. Esta columna coincide con la columna 14 del cuadro 4.13.

e. Esta columna coincide con la columna 8 del cuadro 4.13.

f. Esta serie está disponible con periodicidad mensual en archivos csv.

g. Esta columna coincide con la columna 9 del cuadro 4.13.

h. Esta columna coincide con la columna 4 del cuadro 4.13 y con la columna 7 del cuadro 8.18. Esta serie está disponible con periodicidad mensual en archivos csv.

**Cuadro 8.20**

a. Incluye únicamente pactos de recompra

**Cuadro 8.21**

a. A más de tres meses.

**Cuadro 8.22**

a. A más de tres meses.

**Cuadro 8.23**

a. Importes dispuestos de los créditos renovables. Entendidos como aquellos préstamos y créditos distintos de los instrumentados como tarjetas de crédito que tienen las siguientes características: 1) el prestatario puede usar o retirar fondos hasta un límite de crédito previamente aprobado sin tener que avisar con antelación al prestamista; 2) el importe de crédito disponible puede aumentar o disminuir conforme se obtengan los fondos prestados y se devuelven; 3) el crédito puede utilizarse repetidamente, y 4) no existe obligación de reembolso periódico de los fondos. Está partida también incluye los importes de los descubiertos, es decir, los saldos deudores en las cuentas corrientes.

b. Importes dispuestos por medio de tarjetas de débito diferido o tarjetas de crédito para las que los titulares no hayan solicitado el pago aplazado, con un tipo de interés del 0% entre la fecha de disposición y la de reembolso.

c. Importes dispuestos por medio de tarjetas de crédito para las que los titulares hayan solicitado el pago aplazado, con un tipo de interés normalmente por encima del 0%.

d. Importes de los depósitos a la vista que son transferibles directamente para realizar pagos a terceros por los medios de pago habituales, como transferencias, cheques, órdenes bancarias, adeudos en cuenta, tarjetas de crédito o de débito, transacciones de dinero electrónico u otros medios similares, sin demora, restricción o penalización significativas.

**Cuadro 8.24**

a. Hasta noviembre de 2014, incluye sólo participaciones en FMM, desde diciembre de 2014 incluye participaciones en fondos de inversión.

b. Hasta noviembre de 2014, incluye participaciones en el capital y participaciones en fondos de inversión que no son FMM, desde diciembre de 2014 incluye participaciones en el capital.

**Cuadro 8.31**

a. Columna que tiene desarrollo en el cuadro 8.33.

b. Hasta noviembre de 2014, incluye sólo participaciones en FMM, desde diciembre de 2014 incluye participaciones en fondos de inversión.

c. Hasta noviembre de 2014, incluye participaciones en el capital y participaciones en fondos de inversión que no son FMM, desde diciembre de 2014 incluye participaciones en el capital.

**Cuadro 8.32**

a. Columna que tiene desarrollo en el cuadro 8.34.

**Cuadro 8.33**

- a. Hasta noviembre de 2014, incluye sólo participaciones en FMM, desde diciembre de 2014 incluye participaciones en fondos de inversión.
- b. Hasta noviembre de 2014, incluye participaciones en el capital y participaciones en fondos de inversión que no son FMM, desde diciembre de 2014 incluye participaciones en el capital.

**Cuadro 8.C**

- a. El sistema de reservas mínimas (coeficiente de caja) de la zona del euro entró en vigor a principios de enero de 1999. Este apéndice al cuadro 8.A pretende describir cuál es el ámbito conceptual del sistema de reservas mínimas en la zona del euro, que se basa en la información procedente del balance mensual de las entidades de crédito, es decir, de las instituciones que figuran en el cuadro 8.A columna b.
- b. Las discrepancias que pudiera haber entre los datos que figuran en la columna 2 y la suma de los códigos que figuran en la columna de conceptos se deben al desfase temporal entre la actualización de los balances (cuadro 8.C) y sus desarrollos en series históricas, y la de los pasivos computables en el coeficiente de reservas mínimas (cuadro 8.45).

**Cuadro 8.41**

- a. Columna que tiene desarrollo en el cuadro 8.43.
- b. Hasta noviembre de 2014, incluye sólo participaciones en FMM, desde diciembre de 2014 incluye participaciones en fondos de inversión.
- c. Hasta noviembre de 2014, incluye participaciones en el capital y participaciones en fondos de inversión que no son FMM, desde diciembre de 2014 incluye participaciones en el capital.

**Cuadro 8.42**

- a. Columna que tiene desarrollo en el cuadro 8.44.

**Cuadro 8.43**

- a. Hasta noviembre de 2014, incluye sólo participaciones en FMM, desde diciembre de 2014 incluye participaciones en fondos de inversión.
- b. Hasta noviembre de 2014, incluye participaciones en el capital y participaciones en fondos de inversión que no son FMM, desde diciembre de 2014 incluye participaciones en el capital.

**Cuadro 8.51**

- a. Columna que tiene desarrollo en el cuadro 8.53.
- b. Hasta noviembre de 2014, incluye sólo participaciones en FMM, desde diciembre de 2014 incluye participaciones en fondos de inversión.
- c. Hasta noviembre de 2014, incluye participaciones en el capital y participaciones en fondos de inversión que no son FMM, desde diciembre de 2014 incluye participaciones en el capital.

**Cuadro 8.52**

- a. Columna que tiene desarrollo en el cuadro 8.54.

**Cuadro 8.53**

- a. Hasta noviembre de 2014, incluye sólo participaciones en FMM, desde diciembre de 2014 incluye participaciones en fondos de inversión.
- b. Hasta noviembre de 2014, incluye participaciones en el capital y participaciones en fondos de inversión que no son FMM, desde diciembre de 2014 incluye participaciones en el capital.

**Cuadro 8.F**

- a. A 31 de diciembre de 1997 los FMM son 106.
- b. A 31 de diciembre de 1998 los FMM son los 136 incluidos en la lista aprobada y difundida (en abril de 1998) por el BCE.
- c. A partir de enero de 1999 los FMM se corresponden exactamente con la categoría de FIAMM.

**Cuadro 8.91**

- a. Hasta el 31/12/97, 107 FIAMM se clasificaban como FMM. Desde el 1/1/98, 136 FIAMM se clasificaban como FMM. Desde el 1/1/99 todos los FIAMM han pasado a clasificarse como FMM.
- b. Columna que tiene desarrollo en un cuadro posterior.

<sup>1</sup> Reglamento (UE) n° 1071/2013 del Banco Central Europeo relativo al balance del sector de las instituciones financieras monetarias, de 24 de septiembre de 2013



CAPÍTULO 9 INSTITUCIONES FINANCIERAS NO MONETARIAS, EXCEPTO EMPRESAS DE SEGUROS  
Y FONDOS DE PENSIONES

**9. INSTITUCIONES FINANCIERAS NO MONETARIAS**  
**A) Instituciones financieras no bancarias. Balance financiero**

**9.1 Detalle por subsector y tipo de entidad**  
**Total activos (a)**

Millones de euros

	2016	2017	2018	2019	2020	2021	2022
<b>INSTITUCIONES FINANCIERAS NO MONETARIAS (IFNM) (=1+2+3+4+5+6)</b>	<b>1 271 361</b>	<b>1 268 597</b>	<b>1 258 942</b>	<b>1 362 145</b>	<b>1 400 492</b>	<b>1 428 178</b>	<b>1 331 384</b>
<b>1. Fondos de inversión no monetarios (S.124).</b>	<b>268 665</b>	<b>300 351</b>	<b>291 457</b>	<b>316 904</b>	<b>318 662</b>	<b>371 360</b>	<b>350 044</b>
Fondos de renta fija	87 164	83 447	79 875	93 310	92 092	94 923	105 601
Fondos de renta variable	31 185	41 856	42 872	51 851	54 840	76 095	72 581
de los cuales: fondos de capital riesgo	4 564	5 287	6 120	7 885	10 619	16 273	19 501
Fondos mixtos	56 693	66 318	64 050	69 406	72 989	79 545	62 336
Fondos y sociedades de inversión inmobiliaria	1 678	1 407	1 493	1 742	1 806	1 809	1 851
Fondos de inversión libre	2 137	2 715	2 931	3 087	3 354	4 188	4 250
Otros fondos	91 762	105 519	101 640	99 684	93 736	116 740	103 038
<b>2. Otros intermediarios financieros (S.125)</b>	<b>267 552</b>	<b>261 075</b>	<b>236 755</b>	<b>229 971</b>	<b>249 438</b>	<b>229 456</b>	<b>211 120</b>
Sociedades de capital riesgo	3 220	3 490	4 071	4 904	5 217	6 899	7 952
Sociedades de valores	3 826	3 698	4 569	9 389	10 035	4 446	4 334
Fondos de titulización	223 539	210 329	189 390	179 192	188 439	167 394	151 565
Entidades de contrapartida central	22 565	22 164	13 911	12 373	16 432	13 254	11 654
SOCIMI (b)	19 279	26 598	32 114	35 141	34 876	38 153	30 422
<b>3. Auxiliares financieros (S.126)</b>	<b>66 879</b>	<b>66 416</b>	<b>35 729</b>	<b>35 515</b>	<b>32 885</b>	<b>33 193</b>	<b>33 995</b>
Agencias de valores	169	219	218	244	225	301	231
SGIIC (c)	2 039	2 120	2 005	1 784	1 971	2 545	2 382
Sociedades de garantía recíproca	1 322	1 224	1 236	1 217	1 301	1 515	1 580
Sedes centrales de grupos financieros	63 188	61 799	29 599	32 510	30 729	29 885	...
Sociedades de tasación	187	192	188	189	206	208	196
<b>4. Instituciones financieras con actividad limitada y prestamistas de dinero (S.127)</b>	<b>233 736</b>	<b>196 382</b>	<b>249 845</b>	<b>309 411</b>	<b>320 960</b>	<b>310 821</b>	<b>309 687</b>
Sociedades holding	181 380	194 043	223 440	278 612	291 394	276 362	...
Filiales instrumentales emisoras de valores (d)	47 422	4 833	2 564	3 220	2 275	1 404	1 322
Resto de entidades financieras especializadas	...	...	14 896	18 605	25 676	25 070	...
<b>5. Empresas de seguros (S.128)</b>	<b>302 653</b>	<b>304 721</b>	<b>308 768</b>	<b>320 009</b>	<b>328 730</b>	<b>322 139</b>	<b>279 243</b>
<b>6. Fondos de pensiones (S.129)</b>	<b>131 877</b>	<b>139 652</b>	<b>136 388</b>	<b>150 335</b>	<b>149 818</b>	<b>161 209</b>	<b>147 295</b>
<b>PRO MEMORIA:</b>							
<b>A. Establecimientos financieros de crédito (e)</b>	<b>52 574</b>	<b>57 265</b>	<b>61 087</b>	<b>60 511</b>	<b>49 053</b>	<b>50 795</b>	<b>53 904</b>
<b>B. Fondos del mercado monetario (S.123)</b>	<b>9 408</b>	<b>7 058</b>	<b>6 814</b>	<b>3 791</b>	<b>4 576</b>	<b>4 461</b>	<b>5 241</b>
<b>INSTITUCIONES FINANCIERAS NO BANCARIAS (=IFNM+A+B)</b>	<b>1 333 343</b>	<b>1 332 920</b>	<b>1 326 842</b>	<b>1 426 447</b>	<b>1 454 121</b>	<b>1 483 434</b>	<b>1 390 529</b>

(a) Los importes a nivel subsector/agrupación sectorial (filas en negrita) corresponden al dato total de activos financieros, que se obtiene de las Cuentas Financieras de la Economía Española. Por su parte, los detalles por tipo de entidad no son exhaustivos, puesto que no se incluyen todos los tipos de entidad de cada subsector, y, al obtenerse directamente de los activos totales de sus balances, incluyen también el importe de los activos no financieros.

(b) Sociedades Cotizadas de Inversión en el Mercado Inmobiliario. Esta figura jurídica es muy similar a la conocida internacionalmente como Real estate investment trusts (REITs).

(c) Sociedades Gestoras de Instituciones de Inversión Colectiva.

(d) Las filiales instrumentales emisoras de valores clasificadas dentro del sector Sociedades no financieras (S.11) no forman parte de este agregado.

(e) Los establecimientos financieros de crédito forman parte del subsector S.122, conformado por las Sociedades de depósito, excepto el banco central.

**9. INSTITUCIONES FINANCIERAS NO MONETARIAS**  
**A) Instituciones financieras no bancarias. Balance financiero**

**9.2 Otras entidades financieras:(a)**  
**Balance financiero consolidado (b)**

■ Serie representada gráficamente.

Miles de millones de Euros

	Activos financieros netos 1=2+5+8 +11-14-15	Activos financieros exteriores netos			Activos financieros netos frente a las Administraciones públicas residentes			Activos financieros netos frente a Instituciones financieras monetarias residentes (c)			Activos financieros netos frente a Otros sectores residentes (d)			Participaciones en el capital y en Fondos de inversión	Otros pasivos (neto)	Pro memoria: Activos financieros totales 16=3+6+9 +12
		Neto	Activo	Pasivo	Neto	Activo	Pasivo	Neto	Activo	Pasivo	Neto	Activo	Pasivo			
	2=3-4	3	4	5=6-7	6	7	8=9-10	9	10	11=12-13	12	13	14	15	16	
<b>14</b>	-21,8	141,3	294,6	153,4	191,2	192,2	1,0	293,9	522,9	229,1	-244,9	109,1	354,0	410,9	-7,7	1 118,8
<b>15</b>	-40,0	222,4	350,7	128,3	197,6	197,8	0,2	247,1	460,0	212,9	-252,9	99,0	351,9	457,0	-2,8	1 107,4
<b>16</b>	-22,5	298,2	424,0	125,8	214,4	214,4	-	223,8	421,0	197,2	-256,1	104,7	360,9	496,3	6,5	1 164,1
<b>17</b>	-57,5	398,9	490,3	91,4	199,7	199,7	-	152,4	350,1	197,7	-250,3	115,4	365,7	553,6	4,7	1 155,6
<b>18</b>	-72,3	393,6	493,7	100,1	195,6	195,6	-	112,9	299,0	186,1	-212,4	153,4	365,7	557,6	4,4	1 141,7
<b>19</b>	-53,4	456,7	547,9	91,2	194,5	194,5	-	103,8	287,1	183,3	-193,3	199,1	392,4	613,1	2,0	1 228,6
<b>20</b>	-47,2	460,8	559,9	99,1	187,6	187,6	-	98,5	299,7	201,2	-177,3	220,1	397,4	610,4	6,4	1 267,3
<b>20 IV</b>	-47,2	460,8	559,9	99,1	187,6	187,6	-	98,5	299,7	201,2	-177,3	220,1	397,4	610,4	6,4	1 267,3
<b>21 I</b>	-46,9	486,3	583,8	97,5	177,4	177,4	-	94,5	291,6	197,1	-174,4	220,0	394,5	624,2	6,5	1 272,8
<b>II</b>	-29,7	516,3	612,1	95,8	169,5	169,5	-	98,9	295,0	196,0	-172,4	221,8	394,3	636,5	5,5	1 298,4
<b>III</b>	-40,4	513,6	612,0	98,4	167,6	167,6	-	100,7	282,2	181,5	-172,5	220,3	392,7	644,4	5,5	1 282,0
<b>IV</b>	-39,4	532,8	628,2	95,4	166,9	166,9	0,0	99,3	276,1	176,8	-178,2	219,3	397,4	654,6	5,6	1 290,5
<b>22 I</b>	-19,9	532,6	622,9	90,3	153,0	153,1	0,0	103,9	275,5	171,6	-161,9	218,0	379,9	641,6	6,0	1 269,5
<b>II</b>	-15,7	510,2	600,2	90,0	145,0	145,1	0,0	100,4	266,4	166,0	-143,3	215,8	359,1	623,6	4,6	1 227,5
<b>III</b>	-9,7	507,6	597,4	89,8	141,3	141,3	0,0	94,2	251,0	156,8	-133,2	214,3	347,4	615,8	3,8	1 204,0
<b>IV</b>	-23,8	507,3	594,5	87,2	146,3	146,3	0,0	85,2	239,1	153,9	-132,5	214,3	346,8	625,9	4,1	1 194,2
<b>23 I</b>	-21,7	529,6	615,0	85,4	154,4	154,4	0,0	84,3	236,7	152,5	-141,8	215,0	356,9	642,9	5,2	1 221,1
<b>II</b>	-21,3	540,3	627,0	86,7	160,0	160,0	0,0	83,1	233,4	150,2	-145,6	214,6	360,2	654,4	4,7	1 235,0
<b>III</b>	-24,0	536,8	623,9	87,1	160,6	160,6	0,0	80,5	226,3	145,8	-140,3	214,4	354,6	656,9	4,8	1 225,3

**ACTIVOS FINANCIEROS**

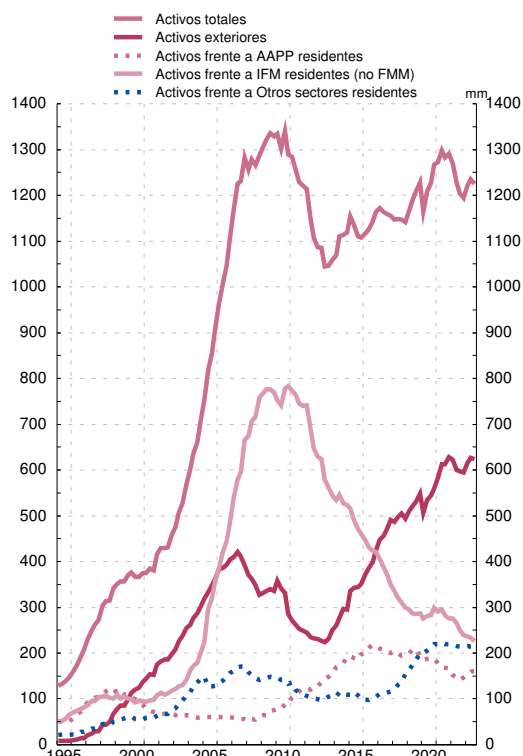

**PASIVOS**

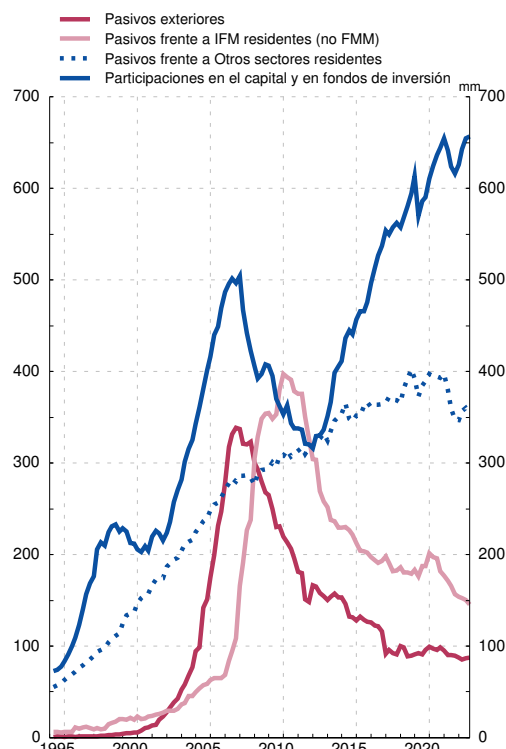

FUENTE: Cuentas financieras de la economía española

(a) Agrupación constituida por Fondos de inversión (S.123+S.124), Otros intermediarios financieros (S.125), Auxiliares financieros (S.126), Instituciones financieras de ámbito limitado y prestamistas de dinero (S.127), Empresas de seguros (S.128) y Fondos de pensiones (S.129). En el caso de los Fondos de inversión se han incluido los Fondos del mercado monetario (S.123) para ofrecer el total Fondos de inversión en el balance consolidado de 'Otras entidades financieras', agrupación de la que se reporta información estadística a organismos internacionales como ocurre con el FMI

(b) La consolidación se refiere a la compensación de las posiciones activas y pasivas (intra-sectoriales) entre las entidades que conforman un sector económico o agrupación de sectores económicos, en este caso, las incluidas en la agrupación institucional Otras entidades financieras

9. INSTITUCIONES FINANCIERAS NO MONETARIAS (a)  
B) Balance financiero. Valoración de activos financieros y pasivos según SEC2010

9.3 Detalle por instrumentos financieros  
y sectores institucionales de contrapartida

Datos referidos a Septiembre de 2023

Millones de euros

	Serie en cuadro y columna/ Time series in table and column	Instituciones Financieras no Monetarias/ Non-monetary Financial Institutions	Fondos de inversión no monetarios Investment funds other than money market funds (S124)	Otras Instituciones Financieras no Monetarias Other Non-monetary Financial institutions (S125-S127) (b)	
		A=B+C	B	C	
<b>I. ACTIVOS FINANCIEROS . . . . .</b>	<b>9.4/1</b>	-	-	-	<b>I. FINANCIAL ASSETS</b>
<b>AF.2 EFECTIVO Y DEPÓSITOS . . . . .</b>	<b>9.5/16</b>	-	-	-	<b>AF.2 CURRENCY AND DEPOSITS</b>
<b>Por instrumentos</b>					<b>By instrument</b>
AF.22 Depósitos transferibles . . . . .	-	-	-	-	AF.22 Transferable deposits
AF.29 Otros depósitos . . . . .	-	-	-	-	AF.29 Other deposits
<b>Por sectores de contrapartida</b>					<b>By counterpart sector</b>
Instituciones financieras monetarias . . . . .	-	-	-	-	Monetary financial Institutions
Resto del mundo . . . . .	-	-	-	-	Rest of the world
<b>AF.3 VALORES REPRESENTATIVOS DE DEUDA. . . . .</b>	<b>9.5/17</b>	-	-	-	<b>AF.3 DEBT SECURITIES</b>
<b>Por instrumentos</b>					<b>By instrument</b>
AF.31 Valores a corto plazo . . . . .	9.5/18	-	-	-	AF.31 Short-term
AF.32 Valores a largo plazo . . . . .	9.5/19	-	-	-	AF.32 Long-term
<b>Por sectores de contrapartida</b>					<b>By counterpart sector</b>
Sociedades no financieras . . . . .	-	-	-	-	Non-financial corporations
Instituciones financieras monetarias . . . . .	-	-	-	-	Monetary financial institutions
Instituciones financieras no monetarias . . . . .	-	-	-	-	Non-Monetary financial institutions
Administraciones Públicas . . . . .	-	-	-	-	General government
Resto del mundo . . . . .	-	-	-	-	Rest of the world
<b>AF.4 PRÉSTAMOS. . . . .</b>	<b>9.5/20</b>	-	-	-	<b>AF.4 LOANS</b>
<b>Por instrumentos</b>					<b>By instrument</b>
AF.41 Préstamos a corto plazo . . . . .	-	-	-	-	AF.41 Short-term
AF.42 Préstamos a largo plazo . . . . .	-	-	-	-	AF.42 Long-term
<b>Por sectores de contrapartida</b>					<b>By counterpart sector</b>
Sociedades no financieras . . . . .	-	-	-	-	Non-financial corporations
Instituciones financieras no monetarias . . . . .	-	-	-	-	Non-Monetary financial institutions
Administraciones públicas . . . . .	-	-	-	-	General government
Hogares e ISFLSH . . . . .	-	-	-	-	Households and NPISH
Resto del mundo . . . . .	-	-	-	-	Rest of the world
<b>AF.5 PARTICIPACIONES EN EL CAPITAL Y EN FONDOS DE INVERSIÓN . . . . .</b>	<b>9.5/21/22</b>	-	-	-	<b>AF.5 EQUITY AND INVESTMENT FUND SHARES</b>
<b>Por instrumentos</b>					<b>By instrument</b>
AF.511 Acciones cotizadas . . . . .	-	-	-	-	AF.511 Listed shares
AF.512 Acciones no cotizadas . . . . .	-	-	-	-	AF.512 Unlisted shares
AF.519 Otras participaciones en el capital . . . . .	-	-	-	-	AF.519 Other equity
AF.52 Participaciones en fondos de inversión . . . . .	9.5/22	-	-	-	AF.52 Investment fund shares
<b>Por sectores de contrapartida</b>					<b>By counterpart sector</b>
Sociedades no financieras . . . . .	-	-	-	-	Non-financial corporations
Instituciones financieras monetarias . . . . .	-	-	-	-	Monetary financial institutions
Instituciones financieras no monetarias . . . . .	-	-	-	-	Non-Monetary financial institutions
Resto del mundo . . . . .	-	-	-	-	Rest of the world
<b>AF.7/8 OTROS ACTIVOS . . . . .</b>	<b>9.5/23</b>	-	-	-	<b>AF.7/8 OTHER ASSETS</b>
<b>Por instrumentos</b>					<b>By instrument</b>
AF.71 Derivados financieros . . . . .	-	-	-	-	AF.71 Financial derivatives
AF.89 Otras cuentas. ptes. de cobro excl. créd. com. . . . .	-	-	-	-	AF.89 Other accounts receivable excl. trade credits
<b>Por sectores de contrapartida</b>					<b>By counterpart sector</b>
Sociedades no financieras . . . . .	-	-	-	-	Non-financial corporations
Instituciones financieras monetarias . . . . .	-	-	-	-	Monetary financial institutions
Instituciones financieras no monetarias . . . . .	-	-	-	-	Non-Monetary financial institutions
Hogares e ISFLSH . . . . .	-	-	-	-	Households and NPISH
Resto del mundo . . . . .	-	-	-	-	Rest of the world

September 2023 data

EUR millions

9.3 Breakdown by financial instrument and counterpart institutional sector

9. NON-MONETARY FINANCIAL INSTITUTIONS (a)  
B) Financial balance sheet. Valuation of financial assets and liabilities in accordance with ESA 2010

(a) Excepto Empresas de seguros y fondos de pensiones. Incluye los subsectores del SEC 2010 S.124 a S.127 / Except insurance corporations and pension funds. Includes ESA 2010 sub-sectors S.124 to S.127

(b) Otras instituciones financieras no monetarias comprende los sectores: S.125 Otros intermediarios financieros, excepto empresas de seguros y fondos de pensiones; S.126 Auxiliares financieros y S.127 Instituciones financieras de ámbito limitado y prestamistas de dinero / Other non-monetary financial institutions includes sectors: S.125 Other financial intermediaries, except insurance corporations and pension funds; S.126 Financial auxiliaries and S.127 Captive financial institutions and money lenders

9. INSTITUCIONES FINANCIERAS NO MONETARIAS (a)  
B) Balance financiero. Valoración de activos financieros y pasivos según SEC2010

9.3 Detalle por instrumentos financieros  
y sectores institucionales de contrapartida

Datos referidos a Septiembre de 2023

Millones de euros

	Serie en cuadro y columna/ Time series in table and column	Instituciones Financieras no Monetarias/ Non-monetary Financial Institutions	Fondos de inversión no monetarios Investment funds other than money market funds (S124)	Otras Instituciones Financieras no Monetarias Other Non-monetary Financial institutions (S125-S127) (b)	
		A=B+C	B	C	
<b>II. ACTIVOS FINANCIEROS NETOS (=I-III) . . . . .</b>	<b>9.4/15</b>	-	-	-	<b>II. NET FINANCIAL ASSETS (=I-III)</b>
<b>III. PASIVOS. . . . .</b>	<b>9.4/8</b>	-	-	-	<b>III. LIABILITIES</b>
<b>AF.3 VALORES REPRESENTATIVOS DE DEUDA. Por instrumentos</b>	<b>9.5/24</b>	-	-	-	<b>AF.3 DEBT SECURITIES By instrument</b>
AF.31 Valores a corto plazo . . . . .	9.5/25	-	-	-	AF.31 Short-term
AF.32 Valores a largo plazo . . . . .	9.5/26	-	-	-	AF.32 Long-term
<b>Por sectores de contrapartida</b>					<b>By counterpart sector</b>
Sociedades no financieras. . . . .	-	-	-	-	Non-financial corporations
Instituciones financieras monetarias . . . . .	-	-	-	-	Monetary financial institutions
Instituciones financieras no monetarias . . . . .	-	-	-	-	Non-Monetary financial institutions
Administraciones Públicas. . . . .	-	-	-	-	General government
Hogares y ISFLSH . . . . .	-	-	-	-	Households and NPISH
Resto del mundo . . . . .	-	-	-	-	Rest of the world
<b>AF.4 PRÉSTAMOS. . . . .</b>	<b>9.5/27</b>	-	-	-	<b>AF.4 LOANS By instrument</b>
AF.41 Préstamos a corto plazo. . . . .	-	-	-	-	AF.41 Short-term
AF.42 Préstamos a largo plazo. . . . .	-	-	-	-	AF.42 Long-term
<b>Por sectores de contrapartida</b>					<b>By counterpart sector</b>
Sociedades no financieras. . . . .	-	-	-	-	Non-financial corporations
Instituciones financieras monetarias . . . . .	-	-	-	-	Monetary financial institutions
Instituciones financieras no monetarias . . . . .	-	-	-	-	Non-Monetary financial institutions
Resto del mundo . . . . .	-	-	-	-	Rest of the world
<b>AF.5 PARTICIPACIONES EN EL CAPITAL Y EN FONDOS DE INVERSIÓN. . . . .</b>	<b>9.5/28/29</b>	-	-	-	<b>AF.5 EQUITY AND INVESTMENT FUND SHARES By instrument</b>
AF.511 Acciones cotizadas . . . . .	-	-	-	-	AF.511 Listed shares
AF.512 Acciones no cotizadas. . . . .	-	-	-	-	AF.512 Unlisted shares
AF.519 Otras participaciones en el capital. . . . .	-	-	-	-	AF.519 Other equity
AF.52 Participaciones en fondos de inversión . . . . .	9.5/29	-	-	-	AF.52 Investment fund shares
<b>Por sectores de contrapartida</b>					<b>By counterpart sector</b>
Sociedades no financieras. . . . .	-	-	-	-	Non-financial corporations
Instituciones financieras monetarias . . . . .	-	-	-	-	Monetary financial institutions
Instituciones financieras no monetarias . . . . .	-	-	-	-	Non-Monetary financial institutions
Administraciones Públicas. . . . .	-	-	-	-	General government
Hogares y ISFLSH. . . . .	-	-	-	-	Households and NPISH
Resto del mundo . . . . .	-	-	-	-	Rest of the world
<b>AF.7/8 OTROS PASIVOS . . . . .</b>	<b>9.5/30</b>	-	-	-	<b>AF.7/8 OTHER LIABILITIES By instrument</b>
AF.7 Derivados financieros . . . . .	-	-	-	-	AF.7 Financial derivatives
AF.89 Otras ctas. ptes. de pago excl. créd. com..	-	-	-	-	AF.89 Other accounts payable excl. trade credits
<b>Por sectores de contrapartida</b>					<b>By counterpart sector</b>
Sociedades no financieras . . . . .	-	-	-	-	Non-financial corporations
Instituciones financieras monetarias . . . . .	-	-	-	-	Monetary financial institutions
Instituciones financieras no monetarias . . . . .	-	-	-	-	Non-Monetary financial institutions
Hogares y ISFLSH. . . . .	-	-	-	-	Households and NPISH
Resto del mundo . . . . .	-	-	-	-	Rest of the world

September 2023 data

EUR millions

9.3 Breakdown by financial instrument and counterpart institutional sector

9. NON-MONETARY FINANCIAL INSTITUTIONS (a)  
B) Financial balance sheet. Valuation of financial assets and liabilities in accordance with ESA 2010

(a) Excepto Empresas de seguros y fondos de pensiones. Incluye los subsectores del SEC 2010 S.124 a S.127 / Except insurance corporations and pension funds. Includes ESA 2010 sub-sectors S.124 to S.127

(b) Otras instituciones financieras no monetarias comprende los sectores: S.125 Otros intermediarios financieros, excepto empresas de seguros y fondos de pensiones; S.126 Auxiliares financieros y S.127 Instituciones financieras de ámbito limitado y prestamistas de dinero / Other non-monetary financial institutions includes sectors: S.125 Other financial intermediaries, except insurance corporations and pension funds; S.126 Financial auxiliaries and S.127 Captive financial institutions and money lenders

**9. INSTITUCIONES FINANCIERAS NO MONETARIAS (a)**  
**B) Balance financiero.**  
**Valoración de activos financieros y pasivos según SEC 2010**

**9.4 Activos financieros y pasivos.**  
**Detalle por sectores institucionales de contrapartida**

Miles de millones de euros

	Activos financieros							Pasivos							Activos financieros netos (b)
	Total	Sociedades no financieras	Instituciones financieras monetarias	Instituciones financieras no monetarias	Administraciones públicas	Hogares e SFLSH	Resto del mundo	Total	Sociedades no financieras	Instituciones financieras monetarias	Instituciones financieras no monetarias	Administraciones públicas	Hogares e SFLSH	Resto del mundo	
	1=2 a 7	2	3	4	5	6	7	8=9 a 14	9	10	11	12	13	14	15= 1-8
<b>14</b>	804	89	436	44	59	7	168	806	96	239	58	3	200	210	-3
<b>15</b>	772	78	380	45	46	11	212	799	99	225	57	2	222	194	-28
<b>16</b>	837	87	360	53	53	10	276	836	98	215	60	2	232	228	1
<b>17</b>	824	100	292	56	45	8	325	857	88	226	58	2	260	223	-33
<b>18</b>	814	139	247	62	39	7	320	862	96	207	60	2	235	261	-48
<b>19</b>	892	181	241	69	33	9	359	929	121	207	68	3	255	276	-38
<b>20</b>	922	201	256	70	28	9	358	954	145	217	67	4	254	267	-32
<b>20 IV</b>	922	201	256	70	28	9	358	954	145	217	67	4	254	267	-32
<b>21 I</b>	932	203	249	72	26	8	374	965	143	213	70	4	265	271	-33
<b>II</b>	959	203	253	75	22	10	397	978	140	211	74	4	275	274	-19
<b>III</b>	943	202	239	74	21	10	396	972	141	197	72	4	280	277	-29
<b>IV</b>	945	201	233	73	22	10	406	973	137	193	70	4	290	279	-28
<b>22 I</b>	942	201	232	72	20	9	408	953	136	187	70	4	280	275	-10
<b>II</b>	927	201	228	71	22	10	395	930	135	181	70	4	267	275	-3
<b>III</b>	913	199	215	71	25	10	394	911	131	172	69	4	263	273	2
<b>IV</b>	905	199	205	73	32	10	386	915	132	169	69	4	269	271	-10
<b>23 I</b>	920	201	202	73	39	10	396	927	133	168	70	4	284	268	-7
<b>II</b>	929	201	199	74	44	9	402	935	135	165	70	4	291	270	-6
<b>III</b>	925	201	192	75	47	9	400	933	135	160	70	4	292	271	-9

(a) Excepto Empresas de seguros y fondos de pensiones. Incluye los subsectores S.124 a S.127 del SEC 2010  
(b) No se incluyen los activos inmobiliarios.

**9. INSTITUCIONES FINANCIERAS NO MONETARIAS (a)**  
**B) Balance financiero.**  
**Valoración de activos financieros y pasivos según SEC 2010**

**9.5. Activos financieros y pasivos.**  
**Detalle por instrumentos**

Miles de millones de euros

	Activos financieros									Pasivos							
	Total	Efectivo y depósitos	Valores representativos de deuda			Préstamos	Participaciones en el capital	Participaciones en fondos de inversión	Otros activos	Total	Valores representativos de deuda			Préstamos	Participaciones en el capital	Participaciones en fondos de inversión	Otros pasivos
			Total	A corto plazo	A largo plazo						Total	A corto plazo	A largo plazo				
1=2+3+6 a 9	2	3	4	5	6	7	8	9	10=11+14 a 17	11	12	13	14	15	16	17	
<b>14</b>	804	395	115	6	109	21	223	38	11	806	287	7	281	108	169	230	12
<b>15</b>	772	353	107	7	101	25	214	62	11	799	254	7	246	91	190	255	11
<b>16</b>	837	333	119	7	111	27	272	67	20	836	250	11	239	87	212	268	19
<b>17</b>	824	270	121	8	113	24	297	90	21	857	204	2	202	89	246	298	20
<b>18</b>	814	240	125	10	115	37	305	85	22	862	183	1	182	103	265	290	22
<b>19</b>	892	234	129	9	120	44	365	95	25	929	178	1	177	99	313	316	24
<b>20</b>	922	255	125	8	117	52	360	105	25	954	185	1	184	115	312	317	25
<b>20 IV</b>	922	255	125	8	117	52	360	105	25	954	185	1	184	115	312	317	25
<b>21 I</b>	932	248	125	9	117	51	368	113	27	965	183	1	182	110	312	332	28
<b>II</b>	959	254	124	8	116	53	376	125	26	978	177	1	177	114	310	350	27
<b>III</b>	943	235	125	8	117	56	374	127	25	972	174	1	173	105	310	359	25
<b>IV</b>	945	230	126	8	118	57	374	133	25	973	168	1	167	102	307	370	26
<b>22 I</b>	942	229	128	9	119	57	380	124	25	953	165	1	163	96	305	361	26
<b>II</b>	927	225	131	9	122	58	373	113	27	930	159	1	158	96	305	344	27
<b>III</b>	913	212	137	12	125	58	374	108	25	911	150	1	149	95	303	339	24
<b>IV</b>	905	201	149	11	137	57	371	103	24	915	148	1	146	92	305	346	24
<b>23 I</b>	920	197	161	13	148	58	375	104	25	927	145	1	144	90	304	362	25
<b>II</b>	929	191	171	17	154	59	380	103	26	935	143	2	141	91	305	371	25
<b>III</b>	925	184	178	19	160	59	380	99	25	933	140	2	138	90	306	372	25

(a) Excepto empresas de seguros y fondos de pensiones. Incluye los subsectores S.124 a S.127 del SEC 2010

**9. FONDOS DE INVERSIÓN**  
**C) Fondos de inversión en valores mobiliarios**

**9.10 Patrimonio y rentabilidades: detalle por vocación**

■ Serie representada gráficamente.

Millones de euros y porcentajes

	Total				FMM (a)				IIC renta fija (b)				IIC renta variable (c)				Otros fondos (d)
	Patrimonio	Variación mensual	De la cual Suscripción neta	Rentabilidad últimos 12 meses	Patrimonio	Variación mensual	De la cual Suscripción neta	Rentabilidad últimos 12 meses	Patrimonio	Variación mensual	De la cual Suscripción neta	Rentabilidad últimos 12 meses	Patrimonio	Variación mensual	De la cual Suscripción neta	Rentabilidad últimos 12 meses	
	1	2	3	4	5	6	7	8	9	10	11	12	13	14	15	16	17
<b>18</b>	259 091	-6 104	8 039	-4,77	6 810	-312	-345	-0,53	119 994	-7 729	-4 592	-2,29	59 839	1 184	8 414	-10,03	72 448
<b>19</b>	279 375	20 285	1 776	7,44	3 788	-3 022	-776	0,01	133 653	13 660	8 729	2,90	73 000	13 161	755	15,96	68 934
<b>20</b>	279 693	318	1 173	0,64	4 572	784	797	-0,01	134 858	1 205	1 208	0,52	75 246	2 247	660	1,29	65 016
<b>21</b>	324 700	45 007	25 578	6,37	4 459	-113	-87	-0,40	145 275	10 417	10 262	0,69	87 643	12 397	10 760	16,35	87 323
<b>22</b>	311 466	-13 233	16 404	-8,84	5 237	778	797	-0,57	142 932	-2 343	13 958	-6,80	77 063	-10 580	639	-12,17	86 235
<b>23</b>	353 260	41 793	18 109	7,46	10 501	5 264	5 047	2,82	168 787	25 855	19 718	4,45	81 718	4 655	-5 747	14,55	92 254
<b>22 Nov</b>	316 263	8 217	2 618	-5,80	5 147	-31	-37	-0,74	142 935	3 263	1 507	-5,74	80 748	2 985	102	-5,53	87 432
<b>Dic</b>	311 466	-4 796	2 001	-8,84	5 237	89	86	-0,57	142 932	-3	1 427	-6,80	77 063	-3 685	-246	-12,17	86 235
<b>23 Ene</b>	322 989	11 522	3 667	-4,78	5 294	57	53	-0,35	147 518	4 586	2 962	-5,08	80 944	3 881	-270	-4,01	89 233
<b>Feb</b>	324 613	1 625	2 998	-3,70	5 442	148	140	-0,13	149 892	2 374	3 437	-4,65	80 474	-470	-564	-1,52	88 806
<b>Mar</b>	328 868	4 255	2 816	-3,52	5 895	454	446	0,06	152 849	2 957	2 227	-3,55	80 203	-271	-450	-2,94	89 921
<b>Abr</b>	331 327	2 459	2 020	-1,95	6 249	354	342	0,36	154 780	1 931	1 777	-2,29	80 134	-70	-227	-0,54	90 164
<b>May</b>	333 606	2 279	1 537	-0,95	6 577	327	315	0,62	156 372	1 592	1 402	-1,52	80 054	-79	-432	0,74	90 602
<b>Jun</b>	337 642	4 036	867	3,19	7 145	568	555	0,98	156 343	-30	872	-0,16	82 028	1 974	-376	10,37	92 127
<b>Jul</b>	342 013	4 371	1 047	0,94	7 578	433	412	1,27	158 144	1 801	983	-1,54	83 802	1 774	225	5,92	92 489
<b>Ago</b>	341 403	-611	799	2,39	7 880	302	281	1,65	159 149	1 004	711	0,29	82 434	-1 369	-109	7,23	91 940
<b>Sep</b>	339 345	-2 058	901	4,68	8 337	457	436	2,12	159 992	843	1 219	1,73	80 263	-2 170	-564	11,90	90 752
<b>Oct</b>	337 158	-2 186	671	2,11	9 271	934	898	2,45	162 207	2 215	1 775	1,70	76 594	-3 670	-1 302	3,81	89 087
<b>Nov</b>	346 279	9 121	564	3,17	10 035	764	730	2,62	165 360	3 153	1 157	2,07	79 957	3 363	-820	5,86	90 927
<b>Dic</b>	353 260	6 981	220	7,46	10 501	466	438	2,82	168 787	3 427	1 195	4,45	81 718	1 761	-859	14,55	92 254
<b>24 Ene</b>	P 352 196	-1 063	2 361	5,54	11 652	1 151	1 127	2,94	164 833	-3 954	2 128	3,63	79 934	-1 783	-873	10,07	95 777
<b>Feb</b>	P 356 747	4 551	2 245	6,75	13 011	1 359	1 324	3,09	166 037	1 204	1 847	3,96	81 581	1 646	-140	12,84	96 118

**PATRIMONIO**

**RENTABILIDAD ÚLTIMOS DOCE MESES**

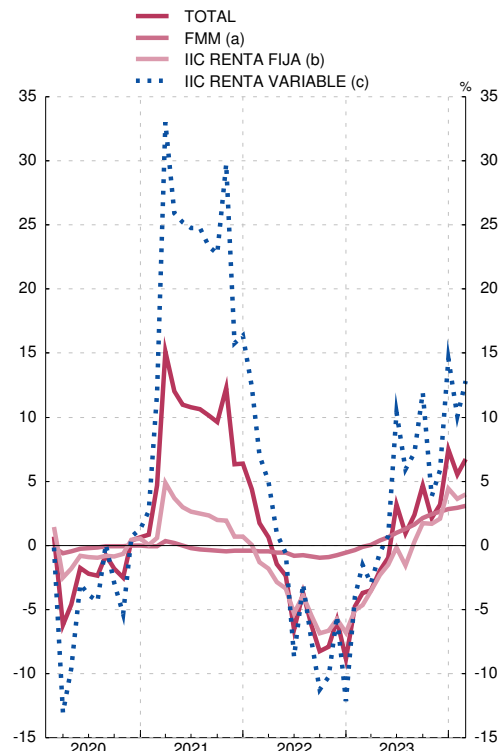
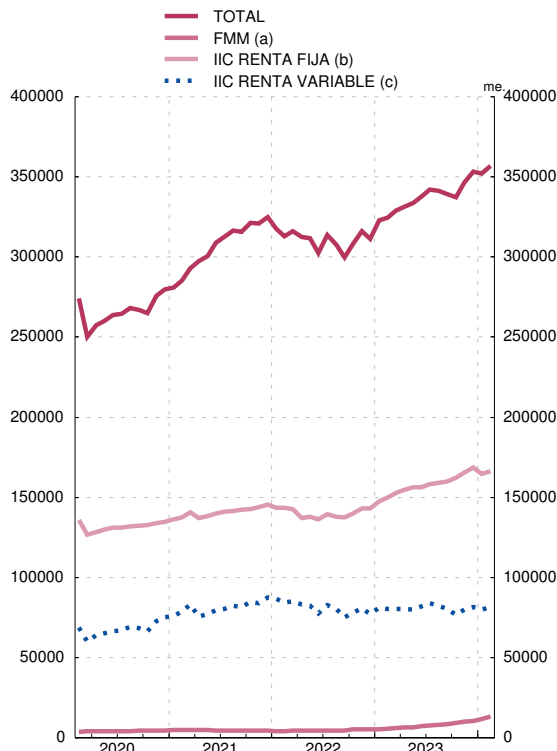

FUENTES: CNMV e Inverco.

a) Hasta diciembre de 2007 se refiere a FIAMM y desde enero de 2008 a la categoría FMM.

b) Incluye FIM renta fija a corto y largo en euros e internacional, renta fija mixta en euros e internacional y fondos garantizados.

c) Incluye FIM renta variable y variable mixta en euros, nacional e internacional.

d) Incluye fondos globales, fondos que replican un índice y fondos con objetivo concreto de rentabilidad no garantizado.

**9. INSTITUCIONES FINANCIERAS NO MONETARIAS (a)**  
**C) Fondos de inversión no monetarios (b)**  
**Balance financiero. Valoración de activos financieros y pasivos según SEC 2010**

**9.11 Activos financieros y pasivos por instrumentos**

Millones de euros

	Activos financieros							Pasivos				Activos financieros netos 12=1-8
	Total	Depósitos (c)	Valores representativos de deuda	Préstamos (c)	Participaciones en el capital	Participaciones en fondos de inversión	Otros activos	Total	Préstamos	Participaciones en fondos de inversión	Otros pasivos	
	1=2 a 7	2	3	4	5	6	7	8=9 a 11	9	10	11	
<b>14</b>	229 747	41 573	113 680	120	33 336	37 327	3 710	231 742	447	229 515	1 780	-1 995
<b>15</b>	254 889	43 366	105 594	279	40 683	61 088	3 879	256 857	520	254 695	1 641	-1 967
<b>16</b>	268 665	41 604	116 274	31	41 231	65 667	3 858	270 465	513	267 747	2 205	-1 800
<b>17</b>	300 351	36 246	119 328	-	51 435	88 766	4 576	301 201	366	298 375	2 460	-850
<b>18</b>	291 457	32 302	120 553	-	51 465	82 701	4 436	292 719	355	290 027	2 337	-1 262
<b>19</b>	316 904	37 096	124 804	2	58 402	92 564	4 036	319 162	742	316 201	2 219	-2 259
<b>20</b>	318 662	33 228	122 559	1	57 569	101 409	3 896	319 430	872	316 879	1 679	-768
<b>20 IV</b>	318 662	33 228	122 559	1	57 569	101 409	3 896	319 430	872	316 879	1 679	-768
<b>21 I</b>	335 010	35 304	121 336	1	63 300	109 735	5 334	335 950	911	332 046	2 993	-940
<b>II</b>	355 532	39 432	120 397	1	69 498	121 157	5 047	354 305	946	350 469	2 890	1 227
<b>III</b>	360 936	40 615	119 709	1	72 541	122 562	5 506	362 765	991	358 606	3 168	-1 829
<b>IV</b>	371 360	38 530	121 891	1	77 922	128 186	4 829	373 303	1 040	369 691	2 572	-1 942
<b>22 I</b>	362 770	39 191	123 233	1	75 957	119 083	5 304	365 827	1 047	360 631	4 148	-3 056
<b>II</b>	348 925	36 362	127 217	1	71 058	107 375	6 911	349 407	1 080	344 156	4 171	-481
<b>III</b>	342 024	31 592	133 026	-	69 696	102 255	5 455	342 098	1 129	338 623	2 345	-73
<b>IV</b>	350 044	30 074	145 066	-	72 202	97 473	5 228	349 609	1 133	346 394	2 082	435
<b>23 I</b>	365 757	29 483	157 109	-	75 260	98 509	5 397	365 804	1 147	362 195	2 462	-46
<b>II</b>	374 617	27 906	166 408	-	78 157	96 561	5 586	374 264	1 165	370 706	2 393	353
<b>III</b>	374 826	25 131	173 796	-	77 863	92 539	5 497	376 058	1 154	372 285	2 619	-1 232

(a) Excepto Empresas de seguros y fondos de pensiones

(b) Subsector S.124 del SEC 2010

(c) Incluye adquisiciones temporales de activos

**9. INSTITUCIONES FINANCIERAS NO MONETARIAS (a)**  
**C) Fondos de inversión no monetarios (b)**  
**Balance financiero. Valoración de activos financieros y pasivos según SEC 2010**

**9.12 Activos financieros frente a Sociedades no financieras y Administraciones Públicas**

Millones de euros

	Sociedades no financieras						Administraciones Públicas							
	Total 1=2+5+6	Valores representativos de deuda			Acciones y otras participaciones 5	Otros activos 6	Total 7=8+11 +14	Valores representativos de deuda						
		Total 2=3+4	A corto plazo 3	A largo plazo 4				Administración central			Comunidades autónomas			Corporaciones locales 14
								Total 8=9+10	A corto plazo 9	A largo plazo 10	Total 11=12+13	A corto plazo 12	A largo plazo 13	
<b>14</b>	13 541	2 063	710	1 353	9 299	2 179	57 671	50 963	2 241	48 723	6 708	24	6 683	-
<b>15</b>	15 997	2 740	515	2 225	10 665	2 592	44 545	38 856	1 618	37 238	5 685	53	5 632	3
<b>16</b>	15 899	2 977	625	2 352	10 498	2 424	51 044	45 800	1 967	43 833	5 241	95	5 146	3
<b>17</b>	18 706	3 103	648	2 454	12 470	3 133	43 326	38 853	2 905	35 948	4 469	117	4 352	4
<b>18</b>	19 974	3 973	915	3 057	12 430	3 571	38 099	34 925	4 098	30 827	3 171	21	3 150	3
<b>19</b>	20 484	4 990	1 593	3 398	12 563	2 931	32 248	29 465	3 534	25 930	2 747	190	2 557	36
<b>20</b>	18 637	4 965	1 064	3 900	10 942	2 731	27 333	25 557	3 810	21 747	1 735	96	1 639	41
<b>20 IV</b>	18 637	4 965	1 064	3 900	10 942	2 731	27 333	25 557	3 810	21 747	1 735	96	1 639	41
<b>21 I</b>	22 074	5 485	1 336	4 148	12 473	4 116	24 811	22 943	3 250	19 693	1 825	71	1 755	43
<b>II</b>	22 682	5 590	1 312	4 277	13 292	3 801	20 878	19 296	2 131	17 165	1 540	59	1 480	43
<b>III</b>	23 562	5 486	1 186	4 300	13 903	4 173	20 465	18 679	2 470	16 209	1 743	46	1 697	43
<b>IV</b>	23 747	5 380	1 120	4 259	14 756	3 611	21 159	19 457	4 033	15 424	1 661	50	1 611	41
<b>22 I</b>	23 406	4 892	1 001	3 891	14 408	4 106	19 373	17 741	3 756	13 985	1 605	79	1 526	27
<b>II</b>	24 198	3 970	755	3 215	14 443	5 785	21 389	19 882	2 258	17 623	1 481	58	1 423	27
<b>III</b>	21 966	3 776	860	2 917	14 051	4 139	24 002	22 633	2 538	20 095	1 342	42	1 300	27
<b>IV</b>	22 218	3 659	730	2 929	14 746	3 814	30 895	29 658	3 174	26 485	1 234	20	1 215	3
<b>23 I</b>	23 063	3 703	877	2 826	15 448	3 912	38 161	36 764	3 199	33 565	1 394	26	1 368	3
<b>II</b>	23 383	3 505	877	2 628	15 744	4 134	42 112	40 630	4 563	36 067	1 479	40	1 440	3
<b>III</b>	23 385	3 456	854	2 602	15 830	4 099	45 707	44 130	5 636	38 495	1 574	29	1 545	3

(a) Excepto Empresas de seguros y fondos de pensiones

(b) Subsector S.124 del SEC 2010



**9. INSTITUCIONES FINANCIERAS NO MONETARIAS (a)**  
**C) Fondos de inversión no monetarios (b)**  
**Balance financiero. Valoración de activos financieros y pasivos según SEC 2010**

**9.13 Activos financieros frente a Instituciones financieras y resto del mundo**

Millones de euros

	Instituciones financieras									Resto del mundo					
	Total 1=2+3 +6 a 9	Depósitos (c) 2	Valores representa- tivos de deuda			Préstamos (c) 6	Parti- cipa- ciones en el capital 7	Parti- cipa- ciones en fon- dos de inver- sión 8	Otros activos 9	Total 10=11 a 15	Depó- sitos 11	Valores repre- senta- tivos de deuda 12	Parti- cipa- ciones en el capital (d) 13	Parti- cipa- ciones en fon- dos de inver- sión 14	Otros activos 15
			Total 3=4+5	A corto plazo 4	A largo plazo 5										
14	78 552	41 342	24 694	1 454	23 240	120	3 562	7 882	953	79 982	231	29 252	20 476	29 446	577
15	70 917	43 113	16 032	2 031	14 002	279	3 235	7 353	905	123 430	253	42 278	26 783	53 735	382
16	66 394	41 538	12 439	2 179	10 260	31	3 218	8 074	1 093	135 328	66	49 814	27 514	57 593	340
17	60 134	35 984	9 499	718	8 781	-	3 941	9 580	1 130	178 185	262	63 401	35 023	79 186	312
18	52 465	31 920	7 852	604	7 249	-	3 577	8 575	541	180 919	382	70 629	35 458	74 126	324
19	58 124	36 814	7 909	299	7 609	2	2 510	10 263	626	206 048	282	79 657	43 328	82 302	479
20	52 255	33 030	7 207	23	7 184	1	1 422	9 857	738	220 436	198	83 055	45 205	91 552	427
20 IV	52 255	33 030	7 207	23	7 184	1	1 422	9 857	738	220 436	198	83 055	45 205	91 552	427
21 I	55 290	35 111	7 142	22	7 120	1	1 645	10 708	683	232 834	193	83 898	49 182	99 026	535
II	63 035	39 247	7 063	41	7 022	1	1 739	14 238	747	248 937	185	86 866	54 468	106 919	500
III	65 251	40 512	7 021	42	6 979	1	1 989	15 061	667	251 658	104	86 737	56 649	107 501	666
IV	61 592	38 432	7 192	92	7 100	1	1 882	13 492	592	264 863	98	88 160	61 284	114 695	626
22 I	61 316	39 077	7 009	101	6 908	1	1 902	12 632	694	258 674	114	91 959	59 646	106 451	504
II	58 075	36 242	7 179	80	7 099	1	1 842	12 156	654	245 263	120	94 679	54 773	95 219	472
III	53 462	31 494	7 596	326	7 270	-	1 679	11 878	815	242 594	98	97 651	53 967	90 377	502
IV	53 040	29 951	8 222	457	7 765	-	1 916	12 123	827	243 890	123	102 290	55 540	85 350	587
23 I	53 565	29 339	9 328	1 114	8 215	-	2 020	11 985	893	250 969	144	105 917	57 792	86 524	592
II	53 303	27 745	10 901	1 864	9 036	-	2 069	11 718	871	255 820	161	109 890	60 344	84 843	581
III	51 865	24 972	12 074	2 332	9 742	-	2 108	11 842	870	253 869	159	112 559	59 926	80 697	528

(a) Excepto Empresas de seguros y fondos de pensiones

(b) Subsector S.124 del SEC 2010

(c) Incluye adquisiciones temporales de activos

(d) Hasta 2012 incluye las participaciones en Fondos de inversión

**9. INSTITUCIONES FINANCIERAS NO MONETARIAS (a)**  
**C) Fondos de inversión no monetarios (b)**  
**Balance financiero. Valoración de activos financieros y pasivos según SEC 2010**

**9.14 Pasivos por sectores institucionales de contrapartida**

Millones de euros

	Total 1=2+3+9	Préstamos 2	Participaciones en Fondos de inversión						Otros pasivos	
			Total 3=4 a 8	Sociedades no finan- cieras 4	Insti- tucio- nes finan- cieras 5	Admini- stracio- nes públicas 6	Hogares e ISFLSH 7	Resto del mundo 8	Del cual	
									Derivados finan- ciers 10	
14	231 742	447	229 515	31 958	19 799	923	173 458	3 376	1 780	417
15	256 857	520	254 695	32 122	20 092	668	198 306	3 507	1 641	377
16	270 465	513	267 747	32 559	21 532	621	209 381	3 654	2 205	412
17	301 201	366	298 375	33 782	25 237	412	233 041	5 904	2 460	390
18	292 719	355	290 027	31 402	24 528	449	227 703	5 944	2 337	397
19	319 162	742	316 201	33 276	28 814	1 420	246 089	6 601	2 219	495
20	319 430	872	316 879	34 516	29 225	1 957	244 010	7 170	1 679	584
20 IV	319 430	872	316 879	34 516	29 225	1 957	244 010	7 170	1 679	584
21 I	335 950	911	332 046	36 706	31 012	2 090	254 533	7 704	2 993	574
II	354 305	946	350 469	38 842	36 404	2 206	264 917	8 100	2 890	791
III	362 765	991	358 606	40 740	37 442	2 290	269 484	8 649	3 168	728
IV	373 303	1 040	369 691	42 257	36 860	2 431	278 738	9 405	2 572	676
22 I	365 827	1 047	360 631	40 423	35 797	2 134	272 763	9 515	4 148	875
II	349 407	1 080	344 156	38 034	34 839	1 975	259 582	9 725	4 171	765
III	342 098	1 129	338 623	36 581	33 900	1 949	256 242	9 952	2 345	802
IV	349 609	1 133	346 394	36 930	34 486	2 113	262 469	10 396	2 082	757
23 I	365 804	1 147	362 195	37 910	34 413	2 252	276 579	11 041	2 462	954
II	374 264	1 165	370 706	39 154	33 790	2 316	283 754	11 692	2 393	938
III	376 058	1 154	372 285	39 140	34 161	2 304	284 478	12 202	2 619	850

(a) Excepto Empresas de seguros y fondos de pensiones

(b) Subsector S.124 del SEC 2010

**9. INSTITUCIONES FINANCIERAS NO MONETARIAS (a)**  
**C) Fondos de inversión no monetarios (b)**  
**Contribución al Balance agregado de la zona del euro (c)**

**9.15 Participaciones emitidas: detalle por tipología de fondos según vocación**

Millones de euros

	Total 1=2 a 7	Fondos según vocación					
		Renta fija 2	Renta variable 3	Fondos mixtos 4	Inmobiliarios 5	De inversión libre 6	Otros 7
<b>16</b>	267 747	86 703	30 742	56 509	1 085	2 080	90 628
<b>17</b>	298 257	82 762	41 382	65 944	992	2 664	104 513
<b>18</b>	289 962	79 241	42 454	63 879	1 058	2 870	100 460
<b>19</b>	316 100	92 608	51 314	69 192	1 071	3 030	98 886
<b>20</b>	316 684	91 657	54 316	72 836	1 218	3 317	93 339
<b>21 /</b>	332 046	92 129	61 094	79 749	1 201	3 565	94 306
<b>II</b>	350 469	91 917	66 341	71 607	1 201	3 751	115 652
<b>III</b>	358 606	93 443	69 552	74 863	1 221	4 000	115 526
<b>IV</b>	369 691	94 405	75 225	79 011	1 222	4 001	115 826
<b>22 /</b>	360 631	95 691	73 960	74 048	1 259	4 375	111 298
<b>II</b>	344 156	97 181	69 271	63 778	1 263	4 433	108 231
<b>III</b>	338 623	98 443	69 244	62 960	1 291	4 117	102 569
<b>IV</b>	346 394	105 086	71 658	62 094	1 279	4 179	102 099
<b>23 /</b>	362 100	115 447	74 842	62 078	1 301	4 633	103 799
<b>II</b>	370 706	120 203	77 446	60 684	1 308	5 040	106 026
<b>III</b>	372 285	124 911	77 276	58 964	1 338	5 295	104 503
<b>IV</b>	385 062	134 534	79 204	58 167	1 319	5 286	106 553

(a) Excepto Empresas de seguros y fondos de pensiones

(b) Subsector S.124 del SEC 2010

(c) Información publicada en ECB. <https://www.ecb.europa.eu/stats/money/funds/html/index.en.html>. Esta información se obtiene a partir de la información completa del 95% de los Fondos, elevando al total con la información parcial suministrada por el resto de Fondos

**9. INSTITUCIONES FINANCIERAS NO MONETARIAS (a)**  
**C) Fondos de inversión no monetarios (b)**  
**Contribución al Balance agregado de la zona del euro (c)**

**9.16 Operaciones financieras**

Millones de euros

	Total 1=2 a 8= =9 a 12	Activos						Pasivos				
		Depósitos y préstamos 2	Valores representativos de deuda 3	Participaciones en el capital 4	Participaciones en fondos de inversión 5	Derivados financieros 6	Activos no financieros 7	Otros activos 8	Préstamos 9	Participaciones en fondos de inversión 10	Derivados financieros 11	Otros pasivos 12
<b>16</b>	10 492	-5 385	4 261	-1 140	2 153	10 784	-207	25	-24	9 622	598	296
<b>17</b>	24 082	-6 924	289	5 084	19 178	6 041	-267	681	3	19 510	4 086	483
<b>18</b>	13 772	-6 168	733	5 536	1 401	11 364	1 042	-136	-366	6 401	8 366	-628
<b>19</b>	6 466	2 684	1 549	-3 772	-731	6 590	278	-132	-184	444	6 057	149
<b>20</b>	8 618	-6 663	-5 355	-596	7 360	13 861	36	-24	37	-684	9 676	-411
<b>21 /</b>	11 359	1 845	1 532	-567	3 986	3 104	7	1 452	-2	6 227	3 760	1 374
<b>II</b>	13 894	3 893	27	2 224	5 696	2 572	4	-521	-3	10 765	3 519	-386
<b>III</b>	9 969	893	538	1 373	3 473	3 387	1	305	-3	6 323	3 310	339
<b>IV</b>	5 990	-2 279	3 724	-94	2 401	3 678	8	-1 448	-2	3 020	3 643	-672
<b>22 /</b>	7 652	235	4 576	-117	-3 333	5 910	6	376	-4	1 034	5 387	1 235
<b>II</b>	7 648	-3 328	7 777	79	-5 387	7 112	1	1 394	-4	2 292	5 393	-32
<b>III</b>	1 149	-4 927	8 115	-756	-4 438	4 760	5	-1 610	-1	-371	3 449	-1 928
<b>IV</b>	8 919	-1 652	12 528	-1 471	-5 091	4 937	-5	-328	-1	3 322	5 760	-163
<b>23 /</b>	11 507	-731	11 220	-839	-2 376	4 119	19	96	7	6 418	4 872	211
<b>II</b>	5 819	-1 942	9 220	-431	-4 418	3 139	-1	253	-3	2 330	3 521	-30
<b>III</b>	5 339	-2 877	7 643	-237	-2 477	3 332	8	-52	-40	1 638	3 532	210
<b>IV</b>	4 777	3 254	4 261	-1 447	-3 916	3 630	-24	-981	-6	-888	5 853	-182

(a) Excepto Empresas de seguros y fondos de pensiones

(b) Subsector S.124 del SEC 2010

(c) Información publicada en ECB. <https://www.ecb.europa.eu/stats/money/funds/html/index.en.html>. Esta información se obtiene a partir de la información completa del 95% de los Fondos, elevando al total con la información parcial suministrada por el resto de Fondos

## 9. INSTITUCIONES FINANCIERAS NO MONETARIAS (a)

## 9.21 Activos financieros y pasivos

## D) Otras instituciones financieras no monetarias (b)

## Balance financiero. Valoración de activos financieros y pasivos según SEC 2010

Millones de euros

	Activos						Pasivos					Activos financieros netos (c)
	Total	Depósitos	Valores representativos de deuda	Préstamos	Participaciones en el capital y en fondos de inversión	Otros activos	Total	Valores representativos de deuda	Préstamos	Participaciones en el capital	Otros pasivos	
	1=2 a 6	2	3	4	5	6	7=8 a 11	8	9	10	11	
<b>14</b>	573 815	353 632	1 524	20 846	190 685	7 127	574 413	287 346	107 254	169 245	10 568	-598
<b>15</b>	516 768	309 167	1 851	24 953	174 004	6 793	542 359	253 630	90 084	189 597	9 048	-25 591
<b>16</b>	568 166	291 263	2 607	26 889	231 715	15 692	565 381	249 907	86 666	211 745	17 063	2 785
<b>17</b>	523 873	233 532	2 080	24 383	246 993	16 886	555 950	203 544	88 779	245 692	17 935	-32 077
<b>18</b>	522 328	207 493	4 301	36 964	255 713	17 856	568 933	182 514	102 154	264 710	19 554	-46 605
<b>19</b>	574 898	196 848	4 249	44 044	309 022	20 735	610 219	177 791	98 282	312 680	21 466	-35 322
<b>20</b>	603 283	221 391	2 904	52 411	305 915	20 662	634 243	184 744	114 015	311 722	23 762	-30 960
<b>20 IV</b>	603 283	221 391	2 904	52 411	305 915	20 662	634 243	184 744	114 015	311 722	23 762	-30 960
<b>21 I</b>	597 249	212 424	3 883	51 046	308 181	21 715	629 312	183 130	109 414	311 622	25 146	-32 063
<b>II</b>	603 711	214 248	4 023	53 397	310 763	21 279	623 844	177 404	112 930	309 507	24 002	-20 133
<b>III</b>	581 687	194 731	5 114	56 114	306 132	19 595	609 286	173 797	103 583	309 866	22 039	-27 599
<b>IV</b>	573 470	191 571	4 391	56 753	300 271	20 484	599 550	168 020	100 821	307 354	23 355	-26 080
<b>22 I</b>	579 718	189 484	4 349	57 001	308 788	20 096	586 894	164 564	94 757	305 265	22 308	-7 176
<b>II</b>	578 419	189 038	4 026	58 100	307 573	19 682	581 073	158 922	94 653	304 861	22 637	-2 654
<b>III</b>	571 109	180 136	3 814	58 108	309 904	19 147	568 566	150 136	93 837	302 585	22 008	2 543
<b>IV</b>	554 802	171 136	3 441	57 082	304 277	18 866	564 951	147 548	91 242	304 556	21 605	-10 149
<b>23 I</b>	554 492	167 445	3 702	58 126	305 478	19 741	561 085	145 132	89 269	304 244	22 440	-6 592
<b>II</b>	554 690	163 057	4 601	58 654	308 378	20 001	560 715	142 887	89 543	305 401	22 884	-6 026
<b>III</b>	550 081	158 421	4 653	59 011	308 142	19 855	557 403	140 120	89 034	305 585	22 665	-7 322

(a) Excepto Empresas de seguros y fondos de pensiones.

(b) Se compone de: Otros intermediarios financieros, Auxiliares financieros e Instituciones financieras con actividad limitada y prestamistas de dinero (subsectores S.125 a S.127 del SEC 2010)

(c) Al tratarse de activos financieros, no se incluyen los activos inmobiliarios de SAREB, SOCIMIS e Instituciones de inversión colectiva en inmuebles, así como los activos inmobiliarios del resto de entidades que componen el agregado Instituciones financieras no monetarias, excepto empresas de seguro y fondos de pensiones

## 9. INSTITUCIONES FINANCIERAS NO MONETARIAS (a)

## 9.22 Activos financieros frente a Sociedades no financieras y Administraciones públicas

## D) Otras instituciones financieras no monetarias (b)

## Balance financiero. Valoración de activos financieros y pasivos según SEC 2010

Millones de euros

	Sociedades no financieras							Administraciones públicas					
	Total	Valores representativos de deuda			Préstamos	Participaciones en el capital	Otros activos	Total	Valores representativos de deuda			Préstamos	Participaciones en el capital
		Total	A corto plazo	A largo plazo					del cual Administración central				
									A corto plazo	A largo plazo			
1=2+5+6+7	2=3+4	3	4	5	6	7	8=9+12+13	9	10	11	12	13	
<b>14</b>	75 874	34	2	32	9 839	64 460	1 540	1 482	764	120	644	718	-
<b>15</b>	61 954	49	1	48	10 876	49 196	1 832	1 425	876	241	636	549	-
<b>16</b>	70 648	55	0	54	12 905	55 603	2 085	1 615	1 081	46	1 034	534	-
<b>17</b>	80 828	160	2	158	12 024	66 282	2 362	1 224	703	47	656	521	-
<b>18</b>	118 609	184	3	181	25 272	90 555	2 598	1 224	773	42	731	451	-
<b>19</b>	160 272	229	7	222	28 900	128 454	2 688	1 092	679	39	641	412	-
<b>20</b>	182 624	305	6	298	34 276	145 213	2 832	696	316	36	280	380	-
<b>20 IV</b>	182 624	305	6	298	34 276	145 213	2 832	696	316	36	280	380	-
<b>21 I</b>	181 278	344	7	336	34 526	143 595	2 814	701	324	36	288	378	-
<b>II</b>	180 235	360	6	354	35 112	142 052	2 711	792	402	36	366	390	-
<b>III</b>	178 546	421	49	373	35 395	140 096	2 634	752	363	36	326	390	-
<b>IV</b>	177 368	372	23	349	35 689	138 714	2 593	697	383	39	343	315	-
<b>22 I</b>	177 473	312	9	303	35 822	138 756	2 583	642	330	39	291	311	-
<b>II</b>	177 224	250	5	245	35 676	138 719	2 580	605	318	39	279	287	-
<b>III</b>	177 113	245	6	239	35 649	138 637	2 582	603	318	38	280	285	-
<b>IV</b>	177 080	219	15	204	35 668	138 749	2 445	628	357	68	289	271	-
<b>23 I</b>	177 545	219	20	199	36 025	138 850	2 452	825	560	222	338	265	-
<b>II</b>	177 773	211	27	184	36 242	138 746	2 574	1 545	1 280	397	884	265	-
<b>III</b>	177 674	212	22	190	36 045	138 859	2 558	1 492	1 216	328	887	276	-

(a) Excepto Empresas de seguros y fondos de pensiones

(b) Se compone de: Otros intermediarios financieros, Auxiliares financieros e Instituciones financieras con actividad limitada y prestamistas de dinero (subsectores S.125 a S.127 del SEC 2010)

**9. INSTITUCIONES FINANCIERAS NO MONETARIAS (a)**  
**D) Otras instituciones financieras no monetarias (b)**  
**Balance financiero. Valoración de activos financieros y pasivos según SEC 2010**

**9.23 Activos financieros frente a Instituciones financieras y resto del mundo**

Millones de euros

	Instituciones financieras					Resto del mundo			
	Total	Depósitos (c)	Valores representativos de deuda	Participaciones en el capital	Otros activos	Total	del cual:		
							Valores representativos de deuda	Préstamos	Participaciones en el capital
1=2 a 5	2	3	4	5	6	7	8	9	
<b>14</b>	401 887	350 512	326	47 106	3 943	87 595	401	4 481	79 120
<b>15</b>	354 122	305 601	249	45 217	3 055	88 151	676	3 908	79 590
<b>16</b>	346 044	288 887	277	45 183	11 698	140 206	1 195	5 433	130 929
<b>17</b>	287 179	226 924	277	47 364	12 614	146 479	939	5 570	133 348
<b>18</b>	256 636	200 283	293	42 952	13 109	138 951	3 052	6 416	122 205
<b>19</b>	251 763	187 969	230	48 033	15 530	151 972	3 109	7 387	132 534
<b>20</b>	273 160	210 075	255	47 329	15 501	136 490	2 028	9 717	113 374
<b>20 IV</b>	273 160	210 075	255	47 329	15 501	136 490	2 028	9 717	113 374
<b>21 I</b>	265 989	200 885	254	47 695	17 155	140 636	2 961	9 169	116 891
<b>II</b>	265 058	200 381	263	47 493	16 922	147 422	2 998	9 240	121 219
<b>III</b>	248 615	185 863	340	47 246	15 165	143 602	3 990	11 836	118 790
<b>IV</b>	244 479	181 837	330	46 549	15 763	140 663	3 307	12 486	115 007
<b>22 I</b>	242 956	180 079	327	47 118	15 432	148 572	3 380	12 739	122 914
<b>II</b>	240 751	178 475	353	46 857	15 066	149 212	3 105	13 420	121 998
<b>III</b>	232 524	170 165	343	47 460	14 555	150 333	2 908	13 482	123 806
<b>IV</b>	224 993	161 117	360	49 050	14 466	141 885	2 505	12 680	116 478
<b>23 I</b>	222 034	157 406	374	49 168	15 087	143 706	2 549	13 434	117 461
<b>II</b>	219 483	154 037	413	49 773	15 260	145 804	2 696	14 019	119 859
<b>III</b>	215 046	149 121	464	50 331	15 129	145 895	2 761	14 672	118 952

(a) Excepto Empresas de seguros y fondos de pensiones

(b) Se compone de: Otros intermediarios financieros, Auxiliares financieros e Instituciones financieras con actividad limitada y prestamistas de dinero (subsectores S.125 a S.127 del SEC 2010)

(c) Incluye operaciones temporales de activos

**9. INSTITUCIONES FINANCIERAS NO MONETARIAS (a)**  
**D) Otras instituciones financieras no monetarias (b)**  
**Balance financiero. Valoración de activos financieros y pasivos según SEC 2010**

**9.24 Pasivos por sectores institucionales de contrapartida**

Miles de millones de euros

	Valores representativos de deuda						Préstamos				Participaciones en el capital					
	Total	Sociedades no financieras	Instituciones financieras	Administraciones públicas	Hogares e ISFLSH	Resto del mundo	Total	Sociedades no financieras	Instituciones financieras	Resto del mundo	Total	Sociedades no financieras	Instituciones financieras	Administraciones públicas	Hogares e ISFLSH	Resto del mundo
1=2 a 6	2	3	4	5	6	7=8 a 10	8	9	10	11=12 a 16	12	13	14	15	16	
<b>14</b>	287,3	3,5	162,2	1,0	5,0	115,6	107,3	13,1	65,4	28,8	169,2	45,2	42,8	1,6	17,7	62,0
<b>15</b>	253,6	2,4	156,1	0,2	2,5	92,5	90,1	11,6	51,3	27,2	189,6	54,2	45,6	1,6	18,3	69,8
<b>16</b>	249,9	3,0	159,6	0,0	1,2	86,2	86,7	13,2	43,4	30,1	211,7	44,4	38,3	1,8	19,4	107,9
<b>17</b>	203,5	1,2	151,1	0,0	0,1	51,2	88,8	14,1	45,7	29,0	245,7	35,4	47,6	1,7	24,5	136,4
<b>18</b>	182,5	0,9	138,6	0,0	0,1	42,9	102,2	13,2	41,2	47,7	264,7	45,2	48,2	2,0	4,7	164,6
<b>19</b>	177,8	1,8	137,4	0,0	0,2	38,5	98,3	17,3	38,3	42,7	312,7	64,3	52,7	1,6	6,1	187,9
<b>20</b>	184,7	1,7	146,9	0,0	0,1	36,0	114,0	18,2	46,4	49,4	311,7	86,4	43,4	1,6	6,7	173,6
<b>20 IV</b>	184,7	1,7	146,9	0,0	0,1	36,0	114,0	18,2	46,4	49,4	311,7	86,4	43,4	1,6	6,7	173,6
<b>21 I</b>	183,1	1,6	146,6	0,0	0,1	34,9	109,4	18,2	42,5	48,7	311,6	80,5	43,6	1,6	7,3	178,7
<b>II</b>	177,4	1,9	140,8	0,0	0,1	34,7	112,9	18,2	47,1	47,6	309,5	75,2	43,1	1,6	7,5	182,0
<b>III</b>	173,8	1,5	136,2	0,0	0,1	36,0	103,6	18,2	36,9	48,4	309,9	74,9	42,6	1,7	8,2	182,6
<b>IV</b>	168,0	1,5	130,6	0,0	0,1	35,8	100,8	18,2	37,2	45,4	307,4	69,2	42,1	1,7	8,2	186,3
<b>22 I</b>	164,6	1,4	129,4	0,0	0,1	33,7	94,8	18,2	34,1	42,4	305,3	68,5	42,4	1,7	4,9	187,7
<b>II</b>	158,9	1,4	125,3	0,0	0,1	32,2	94,7	18,2	33,0	43,4	304,9	69,1	41,9	1,7	4,2	187,9
<b>III</b>	150,1	1,3	117,6	0,0	0,1	31,0	93,8	18,2	31,7	43,9	302,6	68,7	42,1	1,7	3,9	186,3
<b>IV</b>	147,5	1,4	114,3	0,0	0,1	31,7	91,2	18,2	32,6	40,5	304,6	69,0	42,9	1,7	4,1	186,8
<b>23 I</b>	145,1	1,4	113,1	0,0	0,1	30,6	89,3	18,2	32,1	38,9	304,2	69,6	42,8	1,7	4,4	185,8
<b>II</b>	142,9	1,3	110,5	0,0	0,1	30,9	89,5	18,2	32,1	39,2	305,4	70,3	42,8	1,7	4,6	185,9
<b>III</b>	140,1	1,2	106,9	0,0	0,1	31,9	89,0	18,2	31,5	39,3	305,6	70,3	42,4	1,7	4,7	186,4

(a) Excepto Empresas de seguros y fondos de pensiones

(b) Se compone de: Otros intermediarios financieros, Auxiliares financieros e Instituciones financieras con actividad limitada y prestamistas de dinero (subsectores S.125 a S.127 del SEC 2010)

**9. INSTITUCIONES FINANCIERAS NO MONETARIAS (a)**  
**D) Otras instituciones financieras no monetarias (b)**  
**Contribución a las estadísticas agregadas de la zona del euro**

**9.25 Fondos de titulación. Balance**

Millones de euros

	Total	Activos							Pasivo					
		Efectivo y depósitos (c)	Valores representativos de deuda	Préstamos titulizados	Otros activos titulizados	Derivados financieros	Activos no corrientes mantenidos para la venta	Resto de activos	Préstamos	Valores representativos de deuda			Derivados financieros	Otros pasivos
										Total	Hasta 2 años	Más de 2 años		
1=2 a 8 +9+10+13 +14	2	3	4	5	6	7	8	9	10=11+12	11	12	13	14	
<b>16</b>	223 539	59 117	-	160 083	435	335	1 120	2 449	-	205 561	1 130	-	-	6 480
<b>17</b>	210 329	47 882	-	158 771	390	248	939	2 099	-	193 228	1 174	-	-	5 634
<b>18</b>	189 390	40 959	-	144 667	333	226	763	2 442	10 185	172 944	155 172 789	813	5 446	
<b>19</b>	179 192	37 793	-	137 408	223	194	754	2 821	9 584	163 528	145 163 383	969	5 111	
<b>20</b>	188 439	35 831	-	148 743	306	177	722	2 659	9 750	172 630	149 172 481	1 025	5 035	
<b>21 /</b>	183 749	32 021	-	147 989	283	168	704	2 583	9 497	168 488	142 168 346	958	4 808	
<b>II</b>	180 477	39 555	-	137 463	352	186	687	2 233	9 438	165 690	218 165 473	886	4 463	
<b>III</b>	172 820	28 661	-	140 814	392	66	596	2 290	9 305	158 523	248 158 275	847	4 146	
<b>IV</b>	167 394	29 643	-	134 444	596	102	565	2 044	9 185	153 445	373 153 072	570	4 193	
<b>22 /</b>	163 659	27 780	-	132 118	819	464	497	1 981	7 192	151 514	603 150 911	491	4 463	
<b>II</b>	159 743	27 692	22	128 146	920	719	487	1 757	6 949	147 927	679 147 248	398	4 470	
<b>III</b>	152 990	24 793	23	123 980	810	1 010	477	1 898	6 792	140 993	569 140 424	297	4 908	
<b>IV</b>	151 565	23 943	24	122 490	619	1 913	455	2 122	6 668	138 404	459 137 944	104	6 389	
<b>23 /</b>	148 267	24 370	24	118 787	546	1 774	437	2 328	6 659	135 109	368 134 740	164	6 336	
<b>II</b>	146 591	24 804	727	116 141	735	1 618	417	2 149	6 654	133 767	304 133 463	216	5 954	
<b>III</b>	142 454	24 099	727	112 485	930	1 653	396	2 163	6 514	129 694	435 129 260	167	6 079	
<b>IV</b>	142 227	21 624	651	114 125	956	2 004	381	2 487	6 260	129 178	400 128 778	389	6 400	

(a) Excepto Empresas de seguros y fondos de pensiones

(b) Se compone de: Otros intermediarios financieros, Auxiliares financieros e Instituciones financieras con actividad limitada y prestamistas de dinero (subsectores S.125 a S.127 del SEC 2010)

(c) Incluye las cédulas singulares multicedentes

**9. INSTITUCIONES FINANCIERAS NO MONETARIAS (a)**  
**D) Otras instituciones financieras no monetarias (b)**  
**Contribución a las estadísticas agregadas de la zona del euro**

**9.26 Fondos de titulación. Detalle de activos financieros**

Millones de euros

	Total activos =total pasivo	Efectivo y depósitos		Préstamos titulizados originados por Instituciones financieras monetarias de la UEM					
		Del cual: Cédulas singulares multicedentes	Total	Préstamos a SNF residentes en España			Préstamos a hogares residentes en España	Resto de préstamos	
				Hasta 1 año	De 1 a 5 años	Más de 5 años			
1	2	3	4=5 a 7	5	6	7	8	9	
<b>16</b>	223 539	59 117	44 980	16 536	-	-	-	-	120
<b>17</b>	210 329	47 882	35 170	14 493	-	-	-	-	112
<b>18</b>	189 390	40 959	28 495	13 520	2 190	5 428	5 902	130 662	80
<b>19</b>	179 192	37 793	25 470	14 870	2 447	7 588	4 835	122 076	59
<b>20</b>	188 439	35 831	20 970	15 285	2 157	7 930	5 198	132 982	49
<b>21 /</b>	183 749	32 021	19 470	13 739	2 056	7 271	4 411	133 821	49
<b>II</b>	180 477	39 555	17 160	12 952	1 993	6 913	4 046	124 093	40
<b>III</b>	172 820	28 661	17 160	14 350	2 917	6 904	4 529	125 988	40
<b>IV</b>	167 394	29 643	17 160	12 489	2 044	6 413	4 031	121 526	40
<b>22 /</b>	163 659	27 780	15 860	12 551	1 951	6 100	4 500	119 132	40
<b>II</b>	159 743	27 692	15 860	11 100	1 877	5 599	3 624	116 290	416
<b>III</b>	152 990	24 793	14 660	9 724	1 374	3 626	4 724	113 456	417
<b>IV</b>	151 565	23 943	13 260	8 852	1 303	3 176	4 372	112 753	418
<b>23 /</b>	148 267	24 370	13 260	7 230	1 004	2 424	3 802	110 633	416
<b>II</b>	146 591	24 804	13 260	6 598	476	2 165	3 957	108 626	408
<b>III</b>	142 454	24 099	13 260	6 032	410	1 967	3 654	105 523	408
<b>IV</b>	142 227	21 624	11 660	9 685	751	4 124	4 811	103 554	416

(a) Excepto Empresas de seguros y fondos de pensiones

(b) Se compone de: Otros intermediarios financieros, Auxiliares financieros e Instituciones financieras con actividad limitada y prestamistas de dinero (subsectores S.125 a S.127 del SEC 2010)

**9. INSTITUCIONES FINANCIERAS NO MONETARIAS (a)**  
**D) Otras instituciones financieras no monetarias (b)**  
**Contribución a las estadísticas agregadas de la zona del euro**

**9.27 Sociedades de valores. Balance**

Millones de euros

	Total	Activos financieros						Pasivos			
		Depósitos y préstamos (c)	Valores representativos de deuda	Participaciones en el capital	Participaciones en fondos de inversión	Derivados financieros	Otros activos	Préstamos (d)	Capital y reservas	Derivados financieros	Otros pasivos
<b>16</b>	3 826	2 878	144	123	91	84	505	240	1 312	83	2 190
<b>17</b>	3 698	2 877	131	51	81	1	557	29	1 211	1	2 457
<b>18</b>	4 569	3 756	209	50	66	1	488	156	1 237	1	3 176
<b>19</b>	9 389	4 199	172	60	74	2 892	1 992	1 320	1 503	2 892	3 673
<b>20</b>	10 035	4 839	122	43	53	1 871	3 106	2 616	1 478	1 578	4 363
<b>20 IV</b>	10 035	4 839	122	43	53	1 871	3 106	2 616	1 478	1 578	4 363
<b>21 I</b>	13 171	5 504	171	64	81	2 712	4 639	4 070	1 435	2 267	5 399
<b>II</b>	15 087	5 984	231	35	61	2 822	5 954	5 375	1 624	2 330	5 758
<b>III</b>	4 843	4 136	196	36	66	7	402	65	681	7	4 091
<b>IV</b>	4 446	3 878	291	38	95	5	139	37	680	5	3 724
<b>22 I</b>	4 704	4 088	157	35	58	7	359	42	617	7	4 038
<b>II</b>	4 980	4 442	134	31	35	5	332	41	564	5	4 370
<b>III</b>	5 164	4 488	155	31	34	3	453	45	584	3	4 532
<b>IV</b>	4 334	3 830	151	32	32	5	284	34	572	5	3 723
<b>23 I</b>	4 246	3 655	148	34	25	10	374	34	596	10	3 606
<b>II</b>	4 016	3 421	142	36	26	9	383	44	550	9	3 414
<b>III</b>	4 016	3 462	115	33	28	8	370	23	555	8	3 430

(a) Excepto Empresas de seguros y fondos de pensiones

(b) Se compone de: Otros intermediarios financieros, Auxiliares financieros e Instituciones financieras con actividad limitada y prestamistas de dinero (subsectores S.125 a S.127 del SEC 2010)

(c) Incluye adquisiciones temporales de activos

(d) Incluye cesiones temporales de activos

**9. INSTITUCIONES FINANCIERAS NO MONETARIAS**  
**C) Auxiliares financieros: Sociedades de Tasación**  
**Datos de actividad de las tasadoras**

**9.30 Distribución de tasaciones: número de tasaciones**

BE

Número en miles

	Total tasaciones	Tasaciones de bienes inmuebles													
		Total	Terrenos				Edificios completos (a)								
			Total	Suelo urbano	Fincas rústicas	Suelo no urbanizable (b)	Total	De uso residencial			De uso terciario			Industriales	Otros
								Total	de primera residencia	de segunda residencia	Total	de oficinas	de uso comercial		
1=2+25	2=3+7+16+23+24	3=4 a 6	4	5	6	7=8+11+14+15	8=9+10	9	10	11=12+13	12	13	14	15	
<b>13</b>	657,2	651,1	65,0	43,2	21,2	0,7	45,8	18,7	17,4	1,3	5,1	1,9	3,2	17,2	4,9
<b>14</b>	798,4	792,7	84,6	57,4	26,3	0,9	53,9	21,5	19,5	2,0	5,2	2,1	3,1	20,9	6,3
<b>15</b>	953,6	947,7	111,2	78,6	31,6	1,0	64,9	23,5	21,4	2,2	4,5	1,8	2,6	28,9	8,0
<b>16</b>	1 188,1	1 180,6	121,1	86,0	33,6	1,4	81,2	33,4	29,7	3,7	5,5	2,3	3,2	31,0	11,3
<b>17</b>	1 383,0	1 373,6	160,2	113,0	45,1	2,1	88,0	33,2	30,7	2,5	5,2	2,0	3,2	36,8	12,8
<b>18</b>	1 336,8	1 325,6	146,6	96,3	48,6	1,6	77,1	32,0	29,9	2,0	5,1	1,9	3,2	29,8	10,3
<b>19</b>	1 306,9	1 278,2	114,0	71,0	41,8	1,2	77,1	30,8	28,7	2,1	4,9	2,1	2,8	32,4	9,0
<b>20</b>	1 198,6	1 178,5	117,8	70,5	46,1	1,2	73,9	37,0	35,4	1,6	4,3	1,4	2,8	21,3	11,3
<b>21</b>	1 368,9	1 343,4	119,2	71,5	46,3	1,4	83,7	39,1	37,2	1,9	4,3	1,7	2,5	25,6	14,6
<b>22</b>	1 350,7	1 320,0	97,4	55,7	40,2	1,4	93,9	50,5	48,3	2,3	4,3	1,7	2,6	26,8	12,3
<b>20 IV</b>	355,4	347,0	28,8	16,6	12,0	0,3	30,7	17,5	17,0	0,4	1,1	0,5	0,7	5,9	6,2
<b>21 I</b>	323,2	317,2	24,6	14,3	10,0	0,3	17,1	8,4	8,0	0,4	1,2	0,7	0,5	5,3	2,2
<b>II</b>	361,6	355,2	32,3	20,1	11,8	0,4	19,2	9,9	9,4	0,5	1,1	0,4	0,7	6,0	2,2
<b>III</b>	303,1	301,4	23,4	12,5	10,6	0,2	18,5	8,2	7,8	0,4	0,7	0,2	0,5	8,3	1,4
<b>IV</b>	381,0	369,6	38,9	24,5	14,0	0,4	28,9	12,6	12,0	0,6	1,3	0,5	0,8	6,1	8,9
<b>22 I</b>	326,3	319,4	20,8	11,2	9,4	0,2	18,8	9,7	9,3	0,4	1,0	0,4	0,6	6,0	2,1
<b>II</b>	354,0	345,5	22,5	11,9	10,3	0,3	21,2	11,5	10,9	0,6	1,0	0,4	0,6	6,2	2,6
<b>III</b>	320,0	312,9	19,6	11,2	8,2	0,3	23,1	10,8	10,2	0,5	0,9	0,3	0,6	8,9	2,5
<b>IV</b>	350,5	342,2	34,4	21,5	12,3	0,6	30,8	18,6	17,8	0,8	1,4	0,6	0,8	5,7	5,2
<b>23 I</b>	310,1	303,0	35,0	24,4	9,6	0,9	24,6	16,9	16,1	0,8	0,9	0,3	0,6	4,5	2,3
<b>II</b>	300,9	292,4	18,7	9,5	8,3	0,8	24,0	16,9	16,0	0,9	1,0	0,3	0,6	4,7	1,4
<b>III</b>	242,4	240,5	19,4	9,8	9,2	0,3	11,9	6,0	5,8	0,2	0,9	0,3	0,6	3,7	1,3

Véanse notas al final del capítulo.

**9. INSTITUCIONES FINANCIERAS NO MONETARIAS**  
**C) Auxiliares financieros: Sociedades de Tasación**  
**Datos de actividad de las tasadoras**

**9.30 (Continuación) Distribución de tasaciones:**  
**número de tasaciones**

BE

Número en miles

	Tasaciones de bienes inmuebles										Pro memoria:			
	Elementos de edificios								Tasaciones no inmobiliarias (e)	Otras valoraciones			Patrimonios (h)	
	Total	Viviendas			Oficinas	Locales Comerciales	Otros	Explotación económica (c)		Otros bienes inmuebles (d)	Total	Actualizaciones (f)		Valoraciones intermedias (g)
		Total	Situadas en edificios o bloques	Unifamiliares										
16=17+20 a 22	17	18	19	20	21	22	23	24	25	26=27+28	27	28	29	
<b>13</b>	533,3	386,5	276,0	110,5	8,1	46,6	92,0	5,5	1,5	6,1	1 776,7	1 761,7	15,0	7,0
<b>14</b>	633,0	449,1	323,6	125,6	10,5	54,4	118,9	7,9	13,3	5,6	941,7	929,2	12,6	5,7
<b>15</b>	763,0	511,4	375,7	135,7	13,7	64,2	173,6	7,9	0,8	5,9	105,1	93,1	12,0	5,2
<b>16</b>	964,6	633,1	464,5	168,6	16,6	73,7	241,3	12,6	1,1	7,5	145,8	128,6	17,1	3,5
<b>17</b>	1 109,0	757,9	548,0	209,9	18,2	82,7	250,2	14,9	1,4	9,4	153,4	127,9	25,5	3,2
<b>18</b>	1 086,3	754,8	546,8	208,0	17,9	82,8	230,8	13,8	1,7	11,2	158,2	128,9	29,3	1,7
<b>19</b>	1 074,6	771,1	553,5	217,6	15,9	79,3	208,4	11,2	1,2	28,8	137,5	101,0	36,5	1,2
<b>20</b>	974,5	708,7	484,3	224,4	13,0	64,9	188,0	11,1	1,2	20,2	119,7	88,2	31,5	1,3
<b>21</b>	1 124,2	805,0	556,5	248,6	13,3	71,4	234,5	14,8	1,5	25,5	135,5	99,0	36,5	0,1
<b>22</b>	1 111,3	777,6	555,0	222,7	14,2	75,8	243,7	14,2	3,2	30,7	131,0	81,9	49,1	0,1
<b>20 IV</b>	284,0	218,9	150,0	68,9	3,6	16,9	44,6	3,1	0,3	8,4	31,9	23,5	8,5	0,1
<b>21 I</b>	272,9	195,9	136,9	58,9	3,2	17,3	56,5	2,4	0,3	6,0	30,8	23,7	7,1	0,0
<b>II</b>	300,0	214,1	146,1	68,0	3,2	19,8	63,0	3,3	0,4	6,4	36,6	28,4	8,2	0,0
<b>III</b>	256,5	179,7	123,8	55,9	2,8	16,7	57,3	2,7	0,3	1,7	27,6	19,4	8,3	0,0
<b>IV</b>	294,8	215,4	149,6	65,7	4,1	17,6	57,7	6,4	0,6	11,5	40,4	27,5	12,9	0,0
<b>22 I</b>	276,3	191,6	137,5	54,1	3,2	17,4	64,2	3,2	0,3	6,9	27,8	17,5	10,3	0,0
<b>II</b>	298,0	210,1	149,6	60,5	3,6	20,6	63,8	3,5	0,3	8,4	31,4	19,5	12,0	0,0
<b>III</b>	267,2	181,3	129,3	52,0	3,5	19,8	62,8	2,7	0,3	7,0	26,1	16,8	9,4	0,0
<b>IV</b>	269,7	194,7	138,6	56,1	3,9	18,1	53,0	4,9	2,3	8,3	45,7	28,2	17,5	0,1
<b>23 I</b>	239,9	160,0	118,0	42,0	3,2	16,4	60,3	3,2	0,2	7,1	35,7	21,6	14,1	0,0
<b>II</b>	245,9	172,0	124,7	47,2	3,1	18,0	52,8	3,6	0,3	8,5	29,9	17,5	12,4	0,1
<b>III</b>	205,5	145,3	99,0	46,3	2,6	15,2	42,4	2,9	0,8	1,9	29,9	17,0	12,9	0,0

Véanse notas al final del capítulo.

**9. INSTITUCIONES FINANCIERAS NO MONETARIAS**  
**C) Auxiliares financieros: Sociedades de Tasación**  
**Datos de actividad de las tasadoras**

**9.31 Distribución de tasaciones:**  
**importe de tasaciones**

BE

Millones de euros

	Tasaciones de bienes inmuebles														
	Total tasaciones	Total	Terrenos				Edificios completos (a)								
			Total	Suelo urbano	Fincas rústicas	Suelo no urbanizable (b)	Total	De uso residencial			De uso terciario			Industriales	Otros
								Total	de primera residencia	de segunda residencia	Total	de oficinas	de uso comercial		
1=2+25	2=3+7+16+23+24	3=4 a 6	4	5	6	7=8+11+14+15	8=9+10	9	10	11=12+13	12	13	14	15	
<b>13</b>	264 625	259 490	53 399	45 526	7 664	209	88 838	37 226	34 469	2 758	24 235	11 982	12 253	17 822	9 554
<b>14</b>	311 503	307 421	61 465	51 654	9 217	594	92 829	35 413	31 432	3 982	24 939	14 691	10 249	22 749	9 727
<b>15</b>	342 225	333 500	64 333	53 502	10 426	405	110 919	30 934	27 558	3 375	43 156	22 034	21 122	24 872	11 958
<b>16</b>	385 610	378 895	57 541	47 988	9 299	255	139 163	36 580	32 992	3 588	60 803	28 710	32 092	28 761	13 020
<b>17</b>	421 698	414 934	63 621	52 060	11 345	216	137 744	40 054	37 061	2 994	51 021	21 510	29 511	31 659	15 010
<b>18</b>	422 287	413 106	58 210	44 427	13 618	165	129 602	46 484	42 819	3 664	43 137	17 445	25 692	27 632	12 350
<b>19</b>	410 180	402 425	45 553	33 495	11 870	188	120 053	53 214	49 427	3 788	28 816	19 831	8 985	27 071	10 952
<b>20</b>	359 634	349 751	41 570	29 111	12 295	163	98 335	42 680	39 195	3 485	27 054	18 451	8 604	21 468	7 132
<b>21</b>	404 465	395 822	43 558	30 543	12 629	386	101 977	49 474	45 897	3 577	23 518	13 259	10 259	21 768	7 216
<b>22</b>	433 794	425 190	37 831	25 118	12 423	290	117 343	57 334	53 247	4 087	28 604	18 889	9 715	23 048	8 358
<b>20 IV</b>	107 066	104 262	11 060	7 365	3 635	59	29 347	14 043	13 196	847	6 963	4 597	2 366	6 586	1 755
<b>21 I</b>	90 979	88 836	9 488	6 694	2 730	64	22 540	10 947	10 269	678	5 145	2 991	2 154	4 891	1 557
<b>II</b>	109 327	106 375	10 541	7 327	3 070	144	27 016	13 103	12 262	842	6 199	3 235	2 964	5 932	1 781
<b>III</b>	87 940	86 659	8 981	6 021	2 936	25	22 270	10 687	9 731	956	5 133	3 352	1 781	5 005	1 444
<b>IV</b>	116 220	113 952	14 548	10 502	3 894	153	30 152	14 737	13 636	1 101	7 041	3 681	3 360	5 940	2 434
<b>22 I</b>	110 412	109 169	9 591	6 373	3 194	25	31 536	13 908	12 705	1 203	9 196	6 083	3 113	5 918	2 514
<b>II</b>	115 732	112 887	10 711	7 355	3 319	37	29 884	15 651	14 614	1 038	6 232	4 231	2 000	6 188	1 813
<b>III</b>	96 156	94 405	6 969	4 273	2 550	145	25 748	12 233	11 243	990	5 815	3 716	2 100	5 697	2 003
<b>IV</b>	111 494	108 729	10 559	7 117	3 359	83	30 175	15 541	14 685	856	7 361	4 859	2 502	5 245	2 027
<b>23 I</b>	104 681	103 153	11 601	8 863	2 615	123	30 871	15 646	14 690	957	8 305	4 998	3 307	4 645	2 274
<b>II</b>	106 966	103 653	7 048	4 279	2 722	47	32 393	17 268	16 028	1 240	7 612	4 312	3 300	4 909	2 604
<b>III</b>	86 264	84 955	6 372	3 787	2 518	67	23 087	12 632	11 772	860	4 851	2 681	2 171	3 804	1 800

Véanse notas al final del capítulo.

**9. INSTITUCIONES FINANCIERAS NO MONETARIAS**  
**C) Auxiliares financieros: Sociedades de Tasación**  
**Datos de actividad de las tasadoras**

**9.31 (Continuación) Distribución de tasaciones:**  
**importe de tasaciones**

BE

Millones de euros

	Tasaciones de bienes inmuebles										Pro memoria:			
	Elementos de edificios								Tasaciones no inmobiliarias (e)	Otras valoraciones			Patrimonios (h)	
	Total	Viviendas			Oficinas	Locales Comerciales	Otros	Explotación económica (c)		Otros bienes inmuebles (d)	Total	Actualizaciones (f)		Valoraciones intermedias (g)
		Total	Situadas en edificios o bloques	Unifamiliares										
16=17+20 a 22	17	18	19	20	21	22	23	24	25	26=27+28	27	28	29	
13	89 964	67 853	39 891	27 963	3 124	12 191	6 795	21 856	5 433	5 135	336 381	329 451	6 929	11 277
14	105 763	78 681	46 359	32 322	4 291	14 845	7 946	34 880	12 484	4 082	891 696	883 124	8 572	10 989
15	118 171	86 945	52 867	34 078	5 478	18 200	7 549	37 529	2 547	8 725	75 531	65 419	10 112	1 206
16	142 888	105 010	64 256	40 755	6 508	22 744	8 626	36 988	2 315	6 714	71 878	58 394	13 483	1 365
17	169 766	130 769	78 327	52 442	6 026	23 402	9 569	41 818	1 984	6 764	89 129	70 421	18 709	455
18	172 219	136 957	84 505	52 451	5 535	20 769	8 959	50 621	2 454	9 181	117 106	93 578	23 528	301
19	183 501	147 183	91 018	56 164	6 445	20 466	9 407	51 120	2 197	7 755	98 282	71 994	26 288	298
20	164 264	136 836	79 685	57 151	4 404	14 704	8 320	44 324	1 259	9 883	112 436	74 602	37 835	254
21	197 440	167 632	99 835	67 796	4 868	15 573	9 367	51 344	1 502	8 643	123 011	82 951	40 060	85
22	202 100	169 897	104 566	65 330	5 052	17 365	9 786	66 661	1 256	8 604	121 424	82 771	38 652	371
20 IV	50 133	42 719	24 887	17 832	1 261	3 768	2 386	13 473	249	2 804	37 133	26 663	10 470	78
21 I	46 264	39 177	23 799	15 378	1 190	3 703	2 194	10 168	376	2 143	29 733	19 760	9 973	26
II	53 319	45 537	26 501	19 036	1 163	4 222	2 397	15 085	414	2 952	27 870	17 392	10 477	4
III	43 264	36 626	21 556	15 070	1 007	3 552	2 080	11 708	435	1 281	24 357	14 795	9 562	22
IV	54 593	46 291	27 979	18 312	1 508	4 096	2 697	14 383	277	2 267	41 051	31 004	10 048	34
22 I	50 227	42 571	26 630	15 941	1 125	4 047	2 484	17 546	268	1 243	27 645	17 512	10 132	75
II	54 974	46 381	28 392	17 989	1 477	4 642	2 473	17 044	274	2 844	23 089	12 629	10 460	15
III	45 796	38 273	23 163	15 110	1 079	4 239	2 204	15 521	371	1 751	20 296	8 936	11 360	49
IV	51 103	42 671	26 381	16 290	1 370	4 437	2 624	16 550	343	2 765	50 393	43 694	6 699	232
23 I	43 056	35 941	23 094	12 847	1 182	3 852	2 080	17 275	351	1 528	36 260	21 821	14 439	85
II	47 260	39 974	24 728	15 246	985	4 061	2 240	16 645	307	3 313	34 411	20 096	14 315	155
III	42 528	33 146	19 137	14 008	883	3 251	5 248	12 769	199	1 309	22 868	12 750	10 117	61

Véanse notas al final del capítulo.

**9. INSTITUCIONES FINANCIERAS NO MONETARIAS**  
**C) Auxiliares financieros: Sociedades de Tasación**  
**Datos de actividad de las tasadoras**

**9.32 Distribución de tasaciones:**  
**superficie utilizable**  
**Tasaciones bienes inmuebles**

BE

hectáreas

	Terrenos					Edificios completos (a)								
	Total	Total	Suelo urbano	Fincas rústicas	Suelo no urbanizable (b)	Total	De uso residencial			De uso terciario			Industriales	Otros
							Total	de primera residencia	de segunda residencia	Total	de oficinas	de uso comercial		
1=2+6+15+22	2=3 a 5	3	4	5	6=7+10+13+14	7=8+9	8	9	10=11+12	11	12	13	14	
13	518 334	496 045	53 961	438 893	3 190	9 826	3 037	2 819	218	1 656	713	943	4 192	940
14	732 516	703 573	68 325	620 511	14 737	12 476	2 972	2 657	315	1 713	877	836	5 967	1 823
15	830 152	798 479	60 138	731 804	6 537	13 036	2 725	2 447	279	2 278	1 028	1 250	6 779	1 253
16	886 834	853 458	57 404	789 837	6 217	14 603	2 984	2 676	308	2 777	1 288	1 489	7 483	1 359
17	887 867	852 058	60 711	785 156	6 191	14 247	3 013	2 773	239	2 388	916	1 471	7 526	1 321
18	942 135	905 625	49 745	853 081	2 799	14 853	3 253	3 005	248	2 346	905	1 441	7 812	1 441
19	807 313	772 892	41 668	728 087	3 137	13 241	3 052	2 834	218	1 712	1 018	694	7 381	1 096
20	808 992	777 982	35 878	740 244	1 859	11 668	2 948	2 743	205	1 505	826	679	6 483	732
21	757 415	725 471	38 555	683 909	3 007	10 825	3 004	2 823	182	1 404	667	737	5 600	817
22	707 449	674 478	28 133	643 298	3 046	11 245	3 259	3 074	185	1 515	864	650	5 727	744
20 IV	252 285	243 116	8 626	234 101	390	3 580	1 020	977	42	462	232	231	1 829	268
21 I	174 050	166 569	8 447	157 202	921	2 505	680	639	41	322	170	153	1 276	227
II	177 933	169 210	8 768	159 790	652	2 897	804	757	46	377	167	210	1 537	180
III	174 258	167 181	7 603	159 310	269	2 348	661	622	38	272	145	127	1 272	143
IV	231 174	222 510	13 737	207 607	1 166	3 076	860	804	56	432	185	247	1 516	267
22 I	186 021	177 775	5 591	171 858	325	2 958	790	737	53	436	265	171	1 508	225
II	179 144	170 510	7 303	162 610	597	2 840	809	764	45	387	210	177	1 503	141
III	146 121	138 655	5 568	132 147	940	2 618	698	656	41	326	181	145	1 404	191
IV	196 163	187 538	9 671	176 683	1 184	2 829	962	917	46	366	208	158	1 313	187
23 I	171 093	163 621	13 043	149 294	1 284	2 749	990	945	45	495	247	249	1 074	190
II	158 516	150 924	4 686	145 898	340	2 811	983	934	49	436	190	246	1 185	207
III	139 862	133 754	4 455	128 818	482	1 965	647	612	35	261	107	153	883	175

Véanse notas al final del capítulo.



**9. INSTITUCIONES FINANCIERAS NO MONETARIAS**  
**C) Auxiliares financieros: Sociedades de Tasación**  
**Datos de actividad de las tasadoras**

**9.32 (Continuación) Distribución de tasaciones:**  
**superficie utilizable**  
**Tasaciones de bienes inmuebles**

	BE								hectáreas
	Elementos de edificios								
	Total	Viviendas			Oficinas	Locales comerciales	Otros	Explotación económica (c)	
		Total	Situadas en edificios o bloques	Unifamiliares					
15=16+19 a 21	16=17+18	17	18	19	20	21	22		
13	7 869	5 226	2 869	2 356	176	1 065	1 403	4 594	
14	9 408	6 165	3 429	2 736	244	1 251	1 747	7 060	
15	11 135	7 253	4 078	3 175	317	1 523	2 043	7 501	
16	12 811	8 481	4 775	3 706	353	1 730	2 247	5 963	
17	14 788	10 079	5 587	4 492	369	1 844	2 497	6 774	
18	14 466	10 078	5 627	4 451	352	1 742	2 294	7 191	
19	14 829	10 525	5 808	4 717	352	1 626	2 326	6 351	
20	13 628	9 845	5 059	4 787	274	1 281	2 228	5 714	
21	14 875	10 956	5 879	5 077	286	1 330	2 304	6 243	
22	14 622	10 338	5 820	4 518	288	1 441	2 555	7 104	
20 IV	4 008	2 999	1 570	1 428	76	323	610	1 582	
21 I	3 618	2 659	1 463	1 196	70	321	569	1 358	
II	3 959	2 922	1 533	1 389	68	363	606	1 866	
III	3 311	2 416	1 282	1 135	60	309	525	1 418	
IV	3 987	2 958	1 601	1 357	88	336	604	1 602	
22 I	3 570	2 540	1 440	1 100	67	349	613	1 718	
II	3 826	2 780	1 555	1 226	76	379	590	1 968	
III	3 517	2 379	1 338	1 041	66	350	722	1 331	
IV	3 710	2 638	1 488	1 151	80	363	629	2 086	
23 I	3 017	2 105	1 233	872	65	332	515	1 706	
II	3 224	2 285	1 302	983	63	327	549	1 556	
III	3 125	1 984	1 038	947	51	288	801	1 018	

Véanse notas al final del capítulo.

**9. INSTITUCIONES FINANCIERAS NO MONETARIAS**  
**C) Auxiliares financieros: Sociedades de Tasación**  
**Datos de actividad de las tasadoras**

**9.33 Distribución de tasaciones de bienes inmuebles: valor medio del m2 (a)**

	BE										Euros por m2					
	Suelo urbano	Finca rústicas	Edificios								Elementos de edificios					
			Total	De uso residencial			De uso terciario			Industriales	Total	Viviendas			Oficinas	Locales comerciales
				Total	de primera residencia	de segunda residencia	Total	de oficinas	de uso comercial			Total	Situadas en edificios o bloques	Unifamiliares		
1	2	3	4	5	6	7	8	9	10	11	12	13	14	15	16	
13	84	1,7	904	1 226	1 223	1 263	1 463	1 681	1 299	425	1 143	1 298	1 390	1 187	1 777	1 145
14	76	1,5	744	1 191	1 183	1 264	1 456	1 675	1 227	381	1 124	1 276	1 352	1 181	1 758	1 186
15	89	1,4	851	1 135	1 126	1 212	1 894	2 143	1 690	367	1 061	1 199	1 296	1 073	1 730	1 195
16	84	1,2	953	1 226	1 233	1 167	2 189	2 229	2 155	384	1 115	1 238	1 346	1 100	1 841	1 315
17	86	1,4	967	1 330	1 336	1 251	2 137	2 347	2 006	421	1 148	1 297	1 402	1 168	1 633	1 269
18	89	1,6	873	1 429	1 425	1 477	1 839	1 927	1 783	354	1 191	1 359	1 502	1 178	1 573	1 192
19	80	1,6	907	1 744	1 744	1 734	1 683	1 948	1 295	367	1 237	1 398	1 567	1 191	1 833	1 258
20	81	1,7	843	1 448	1 429	1 698	1 797	2 234	1 266	331	1 205	1 390	1 575	1 194	1 609	1 148
21	79	1,8	942	1 647	1 626	1 967	1 675	1 989	1 391	389	1 327	1 530	1 698	1 335	1 702	1 171
22	89	1,9	1 043	1 759	1 732	2 209	1 889	2 186	1 494	402	1 382	1 643	1 797	1 446	1 754	1 205
20 IV	85	1,6	820	1 377	1 350	2 003	1 506	1 984	1 025	360	1 251	1 425	1 585	1 248	1 662	1 166
21 I	79	1,7	900	1 610	1 607	1 655	1 596	1 764	1 409	383	1 279	1 473	1 626	1 286	1 707	1 154
II	84	1,9	933	1 631	1 619	1 818	1 645	1 939	1 411	386	1 347	1 558	1 729	1 370	1 710	1 162
III	79	1,8	949	1 618	1 563	2 500	1 885	2 312	1 398	394	1 307	1 516	1 682	1 328	1 681	1 148
IV	76	1,9	980	1 713	1 696	1 953	1 628	1 987	1 360	392	1 369	1 565	1 748	1 349	1 705	1 219
22 I	114	1,9	1 066	1 759	1 724	2 252	2 111	2 299	1 821	393	1 407	1 676	1 850	1 449	1 685	1 158
II	101	2,0	1 052	1 936	1 913	2 331	1 610	2 012	1 132	412	1 437	1 668	1 826	1 468	1 944	1 225
III	77	1,9	983	1 753	1 713	2 389	1 785	2 051	1 451	406	1 302	1 609	1 731	1 452	1 646	1 212
IV	74	1,9	1 067	1 615	1 602	1 876	2 010	2 335	1 583	399	1 377	1 617	1 773	1 416	1 720	1 222
23 I	68	1,8	1 123	1 581	1 555	2 125	1 677	2 026	1 330	433	1 427	1 707	1 873	1 473	1 833	1 159
II	91	1,9	1 153	1 757	1 716	2 517	1 748	2 271	1 343	414	1 466	1 749	1 899	1 551	1 566	1 241
III	85	2,0	1 175	1 954	1 925	2 458	1 861	2 500	1 415	431	1 361	1 670	1 844	1 479	1 721	1 129

Véanse notas al final del capítulo.

**9. INSTITUCIONES FINANCIERAS NO MONETARIAS**  
**C) Auxiliares financieros: Sociedades de Tasación**  
**Datos de actividad de las tasadoras**

**9.34 Distribución de la clientela y finalidad de las tasaciones: número de tasaciones**

BE

Número en miles

	Por clientela: total de tasaciones					Por finalidad: tasaciones de inmuebles				
	Total	Entidades de depósito	Otras instituciones financieras	Personas físicas	Resto	Total	Finalidad hipotecaria	Otras requeridas para entidades de crédito	Otras requeridas para otras instituciones financieras	Resto
	1=2 a 5	2	3	4	5	6=7 a 10	7	8	9	10
<b>13</b>	657,2	469,6	33,6	22,4	131,5	651,1	353,2	45,5	4,9	247,5
<b>14</b>	798,4	560,1	13,9	27,8	196,5	792,7	209,3	23,7	1,2	166,6
<b>15</b>	953,6	667,4	19,8	60,3	206,1	947,7	...	...	...	...
<b>16</b>	1 188,1	780,7	20,6	56,9	329,9	1 180,6	...	...	...	...
<b>17</b>	1 383,0	1 000,6	18,9	58,9	304,6	1 373,6	...	...	...	...
<b>18</b>	1 336,8	948,0	27,7	89,7	271,4	1 325,6	...	...	...	...
<b>19</b>	1 306,9	930,4	24,6	71,9	280,1	1 278,2	...	...	...	...
<b>20</b>	1 198,6	860,6	21,4	86,7	229,9	1 178,5	...	...	...	...
<b>21</b>	1 368,9	981,4	16,3	141,5	229,8	1 343,4	...	...	...	...
<b>22</b>	1 350,7	909,3	16,5	150,3	274,5	1 320,0	...	...	...	...
<b>19 //</b>	694,0	491,4	12,3	35,6	154,6	679,8	...	...	...	...
<b>20 /</b>	535,0	399,6	10,8	36,3	88,3	525,2	...	...	...	...
<b>//</b>	663,6	460,9	10,6	50,5	141,6	653,2	...	...	...	...
<b>21 /</b>	684,8	523,9	7,5	68,5	84,8	672,4	...	...	...	...
<b>//</b>	684,2	457,5	8,7	73,0	144,9	671,0	...	...	...	...
<b>22 /</b>	680,2	478,4	7,3	80,6	113,9	664,9	...	...	...	...
<b>//</b>	670,5	430,9	9,2	69,7	160,6	655,1	...	...	...	...
<b>23 /</b>	610,9	412,3	9,5	78,2	110,9	595,3	...	...	...	...

**9. INSTITUCIONES FINANCIERAS NO MONETARIAS**  
**C) Auxiliares financieros: Sociedades de Tasación**  
**Datos de actividad de las tasadoras**

**9.35 Distribución de la clientela y finalidad de las tasaciones: importe de tasaciones**

BE

Millones de euros

	Por clientela: total de tasaciones					Por finalidad: tasaciones de inmuebles				
	Total	Entidades de depósito	Otras instituciones financieras	Personas físicas	Resto	Total	Finalidad hipotecaria	Otras requeridas para entidades de crédito	Otras requeridas para otras instituciones financieras	Resto
	1=2 a 5	2	3	4	5	6=7 a 10	7	8	9	10
<b>13</b>	264 625	144 603	14 738	10 738	94 545	259 490	124 193	19 127	9 491	106 679
<b>14</b>	311 503	169 622	10 186	8 536	123 159	307 421	63 483	10 428	1 915	86 299
<b>15</b>	342 225	185 940	9 857	16 774	129 653	333 500	...	...	...	...
<b>16</b>	385 610	205 245	17 859	13 928	148 578	378 895	...	...	...	...
<b>17</b>	421 698	248 026	11 694	15 601	146 377	414 934	...	...	...	...
<b>18</b>	422 287	249 583	9 522	19 536	143 645	413 106	...	...	...	...
<b>19</b>	410 180	245 490	10 389	22 286	132 016	402 425	...	...	...	...
<b>20</b>	359 634	222 111	13 397	25 385	98 740	349 751	...	...	...	...
<b>21</b>	404 465	246 482	7 656	40 500	109 828	395 822	...	...	...	...
<b>22</b>	433 794	252 513	10 756	44 422	126 102	425 190	...	...	...	...
<b>19 //</b>	217 626	132 411	5 698	11 051	68 466	214 143	...	...	...	...
<b>20 /</b>	171 232	107 261	7 634	10 716	45 621	167 287	...	...	...	...
<b>//</b>	188 402	114 850	5 763	14 670	53 119	182 464	...	...	...	...
<b>21 /</b>	200 306	129 790	3 507	19 283	47 726	195 211	...	...	...	...
<b>//</b>	204 159	116 693	4 149	21 216	62 101	200 611	...	...	...	...
<b>22 /</b>	226 144	134 216	5 116	22 690	64 122	222 057	...	...	...	...
<b>//</b>	207 650	118 297	5 640	21 732	61 981	203 134	...	...	...	...
<b>23 /</b>	211 647	126 369	4 596	22 529	58 153	206 806	...	...	...	...

**9. INSTITUCIONES FINANCIERAS NO MONETARIAS**  
**C) Auxiliares financieros: Sociedades de Tasación**  
**Datos de actividad de las tasadoras**

BE

**9.36 Distribución geográfica de las tasaciones de inmuebles: número de tasaciones e importe**

Millones de euros y número en miles

	Nº de tasaciones							Importe de tasaciones						
	Total	España (a)	Extranjero	Para municipios españoles				Total	España (b)	Extranjero	Para municipios españoles			
				Madrid y Barcelona	> de 500000 habitantes	Entre 100000 y 500000 habitantes	Resto				Madrid y Barcelona	> de 500000 habitantes	Entre 100000 y 500000 habitantes	Resto
1=2+3	2=4 a 7	3	4	5	6	7	8=9+10	9=11 a 14	10	11	12	13	14	
<b>13</b>	651,1	650,7	0,4	51,4	30,8	157,3	411,1	259 490	255 817	3 674	41 971	16 075	62 001	135 769
<b>14</b>	792,7	792,2	0,6	78,2	43,2	177,7	493,0	307 421	305 221	2 200	55 712	18 708	63 803	166 998
<b>15</b>	947,7	947,0	0,7	82,3	53,4	232,5	578,9	333 500	332 081	1 419	76 652	23 340	78 676	153 413
<b>16</b>	1 180,6	1 179,4	1,2	92,9	63,2	281,3	741,9	378 895	376 955	1 940	81 147	24 257	88 547	183 004
<b>17</b>	1 373,6	1 373,2	0,4	104,7	74,1	329,8	864,5	414 934	412 360	2 574	86 330	25 785	100 153	200 092
<b>18</b>	1 325,6	1 325,3	0,2	116,6	76,9	327,4	804,4	413 106	410 697	2 409	76 858	28 559	101 270	204 011
<b>19</b>	1 278,2	1 277,1	1,1	114,2	72,1	297,3	793,4	402 425	400 272	2 153	84 355	24 792	93 044	198 081
<b>20</b>	1 178,5	1 178,2	0,3	91,1	62,0	277,3	747,8	349 751	348 289	1 462	70 167	22 918	83 268	171 937
<b>21</b>	1 343,4	1 343,0	0,4	120,8	84,8	316,9	820,6	395 822	394 127	1 695	75 305	25 362	96 691	196 769
<b>22</b>	1 320,0	1 319,7	0,3	121,9	79,5	312,9	805,4	425 190	422 052	3 138	91 106	26 619	100 261	204 066
<b>19 //</b>	679,8	679,3	0,5	59,0	37,8	154,8	427,7	214 143	212 857	1 285	43 829	12 654	47 073	109 302
<b>20 /</b>	525,2	525,1	0,1	45,2	26,9	129,3	323,7	167 287	166 364	923	37 714	10 769	41 107	76 774
<b>20 //</b>	653,2	653,0	0,2	45,9	35,1	148,0	424,1	182 464	181 925	539	32 453	12 149	42 161	95 162
<b>21 /</b>	672,4	672,1	0,3	62,3	42,4	166,6	400,9	195 211	194 833	378	38 464	13 113	49 493	93 761
<b>21 //</b>	671,0	670,9	0,1	58,5	42,4	150,3	419,8	200 611	199 294	1 316	36 841	12 248	47 198	103 008
<b>22 /</b>	664,9	664,7	0,2	68,9	42,3	164,0	389,5	222 057	220 769	1 287	50 824	13 486	54 874	101 585
<b>22 //</b>	655,1	654,9	0,2	53,0	37,2	148,9	415,9	203 134	201 283	1 851	40 281	13 133	45 387	102 481
<b>23 /</b>	595,3	595,2	0,1	55,3	41,2	145,8	353,0	206 806	205 225	1 581	44 762	14 967	52 193	93 303

Véanse notas al final del capítulo.

**9. INSTITUCIONES FINANCIERAS NO MONETARIAS**  
**C) Auxiliares financieros: Sociedades de Tasación**  
**Datos de actividad de las tasadoras**

BE

**9.37 Distribución geográfica de las tasaciones de viviendas: número de tasaciones e importe**

Millones de euros y número en miles

	Nº de tasaciones							Importe de tasaciones						
	Total	España (a)	Extranjero	Para municipios españoles				Total	España (b)	Extranjero	Para municipios españoles			
				Madrid y Barcelona	> de 500000 habitantes	Entre 100000 y 500000 habitantes	Resto				Madrid y Barcelona	> de 500000 habitantes	Entre 100000 y 500000 habitantes	Resto
1=2+3	2=4 a 7	3	4	5	6	7	8=9+10	9=11 a 14	10	11	12	13	14	
<b>13</b>	386,5	386,4	0,0	33,6	19,4	93,9	239,6	67 853	67 839	15	8 696	3 009	16 053	40 081
<b>14</b>	449,1	448,9	0,2	52,2	26,1	101,2	269,4	78 681	78 635	47	13 141	4 101	16 843	44 550
<b>15</b>	511,4	511,1	0,3	50,5	30,1	125,9	304,6	86 945	86 880	65	13 391	4 737	20 727	48 025
<b>16</b>	633,1	632,7	0,4	58,2	36,1	152,8	385,6	105 010	104 912	99	16 010	5 484	25 103	58 316
<b>17</b>	757,9	757,7	0,2	69,3	44,0	186,1	458,3	130 769	130 700	69	20 369	6 969	30 771	72 592
<b>18</b>	754,8	754,7	0,1	73,8	46,6	190,2	444,2	136 957	136 931	25	22 910	7 666	32 998	73 358
<b>19</b>	771,1	770,6	0,5	77,8	44,7	182,7	465,5	147 183	147 071	111	25 037	8 236	33 415	80 385
<b>20</b>	708,7	708,5	0,2	65,0	41,4	171,7	430,4	136 836	136 805	31	22 014	7 634	31 636	75 521
<b>21</b>	805,0	804,9	0,1	82,4	49,6	194,6	478,4	167 632	167 607	25	29 722	9 903	38 194	89 788
<b>22</b>	777,6	777,5	0,1	80,5	47,8	190,8	458,4	169 897	169 868	29	31 669	9 911	39 460	88 827
<b>19 //</b>	404,9	404,8	0,2	42,0	22,5	93,0	247,3	77 567	77 530	38	12 813	4 202	17 295	43 220
<b>20 /</b>	307,0	307,0	0,0	29,6	17,6	75,5	184,3	59 891	59 884	7	10 108	3 296	14 020	32 460
<b>20 //</b>	401,6	401,5	0,1	35,5	23,8	96,2	246,1	76 946	76 921	24	11 906	4 338	17 616	43 061
<b>21 /</b>	409,9	409,8	0,1	42,4	25,9	101,0	240,5	84 715	84 700	15	15 185	5 068	19 488	44 959
<b>21 //</b>	395,1	395,1	0,0	40,0	23,6	93,6	237,8	82 917	82 907	10	14 537	4 835	18 706	44 829
<b>22 /</b>	401,6	401,6	0,0	44,5	25,3	100,0	231,8	88 952	88 944	8	17 359	5 197	20 674	45 714
<b>22 //</b>	376,0	375,9	0,1	36,0	22,5	90,8	226,7	80 945	80 924	21	14 310	4 715	18 786	43 114
<b>23 /</b>	332,0	332,0	0,0	36,6	21,6	84,1	189,6	75 915	75 905	10	14 846	4 615	18 001	38 443

Véanse notas al final del capítulo.

**9. INSTITUCIONES FINANCIERAS NO MONETARIAS**  
**C) Auxiliares financieros: Sociedades de Tasación**  
**Datos de actividad de las tasadoras**

**9.38 Distribución geográfica de las tasaciones de inmuebles por Comunidades Autónomas: número de tasaciones (a)**

	BE																	Número en miles
	Andalucía (b)	Aragón	Asturias	Baleares	Canarias	Cantabria	Castilla-La Mancha	Castilla y León	Cataluña	Extremadura	Galicia	La Rioja	Madrid	Murcia	Navarra	Pais Vasco	Valencia	
	1	2	3	4	5	6	7	8	9	10	11	12	13	14	15	16	17	
<b>13</b>	127,9	16,3	9,0	17,3	32,9	6,7	31,7	28,6	112,8	10,0	27,6	4,3	72,4	29,0	9,0	22,1	93,1	
<b>14</b>	189,8	21,1	11,5	20,7	38,5	7,9	36,6	33,1	131,6	11,8	32,2	5,2	86,7	29,6	10,1	27,9	98,0	
<b>15</b>	173,7	27,4	15,5	26,2	45,6	10,5	44,3	45,6	172,0	17,4	36,1	7,2	121,9	37,9	10,9	32,0	122,9	
<b>16</b>	246,7	29,6	17,8	31,6	57,0	11,8	61,4	57,7	197,9	17,5	52,8	9,0	139,1	48,8	13,8	36,7	150,0	
<b>17</b>	278,8	38,0	22,9	36,9	60,4	14,3	70,3	61,5	242,1	19,6	54,8	10,0	156,2	65,6	14,3	40,4	187,0	
<b>18</b>	267,1	36,2	23,7	35,2	58,3	15,4	66,5	62,5	222,4	21,5	48,1	9,1	173,6	55,3	14,0	44,5	171,8	
<b>19</b>	267,9	34,4	23,4	30,6	49,2	15,6	61,9	60,2	208,6	24,4	53,4	8,0	166,3	53,4	12,7	45,7	161,2	
<b>20</b>	264,3	29,4	21,2	28,2	43,7	15,4	60,1	55,1	196,2	22,3	48,1	9,2	139,2	48,8	12,0	40,0	144,9	
<b>21</b>	284,5	38,4	23,9	35,5	51,9	17,8	62,2	62,6	223,0	25,5	57,0	8,6	182,5	49,3	15,3	44,0	161,2	
<b>22</b>	264,4	36,4	23,7	36,0	53,8	17,3	69,5	60,7	225,7	25,0	50,6	8,6	173,5	49,8	13,8	44,9	166,0	
<b>19 //</b>	143,9	17,8	11,6	15,9	26,1	8,7	34,1	31,1	109,1	11,9	29,2	4,0	85,0	30,9	5,9	24,0	90,3	
<b>20 /</b>	100,8	13,3	10,0	13,5	19,5	7,2	27,5	25,9	88,7	10,2	22,0	3,9	69,1	23,9	5,3	17,8	66,4	
<b>//</b>	163,5	16,1	11,2	14,7	24,2	8,1	32,6	29,2	107,6	12,1	26,0	5,3	70,1	24,8	6,7	22,2	78,5	
<b>21 /</b>	128,9	19,1	12,6	17,5	25,5	9,1	30,5	29,8	117,1	12,4	30,7	4,4	96,3	25,6	7,8	22,7	82,1	
<b>//</b>	155,6	19,3	11,2	18,0	26,3	8,7	31,7	32,8	106,0	13,1	26,3	4,1	86,3	23,7	7,4	21,3	79,1	
<b>22 /</b>	124,5	20,1	11,2	18,9	26,2	8,7	30,9	28,5	117,3	12,7	26,2	4,3	96,0	24,1	8,0	24,9	82,2	
<b>//</b>	139,9	16,2	12,5	17,1	27,6	8,6	38,5	32,1	108,5	12,3	24,4	4,3	77,5	25,8	5,8	20,0	83,8	
<b>23 /</b>	111,0	17,2	11,7	15,5	24,5	7,8	28,9	27,3	104,0	11,3	25,3	4,0	78,8	23,9	7,0	21,1	75,9	

Véanse notas al final del capítulo.

**9. INSTITUCIONES FINANCIERAS NO MONETARIAS**  
**C) Auxiliares financieros: Sociedades de Tasación**  
**Datos de actividad de las tasadoras**

**9.39 Distribución geográfica de las tasaciones de inmuebles por Comunidades Autónomas: importe (a)**

	BE																	Millones de euros
	Andalucía (b)	Aragón	Asturias	Baleares	Canarias	Cantabria	Castilla-La Mancha	Castilla y León	Cataluña	Extremadura	Galicia	La Rioja	Madrid	Murcia	Navarra	Pais Vasco	Valencia	
	1	2	3	4	5	6	7	8	9	10	11	12	13	14	15	16	17	
<b>13</b>	45 756	7 050	3 530	9 747	13 235	2 337	8 949	9 992	43 941	3 079	7 558	1 393	52 310	7 509	3 702	11 358	24 370	
<b>14</b>	79 264	7 727	3 531	13 133	14 625	2 190	8 788	9 086	45 857	3 461	8 823	1 576	58 242	7 970	3 458	12 591	24 901	
<b>15</b>	39 666	10 494	4 692	15 207	15 669	3 278	10 328	12 161	66 354	4 106	10 107	1 991	80 759	8 965	3 444	14 997	29 863	
<b>16</b>	55 198	9 212	5 751	16 509	17 042	3 083	13 580	13 508	69 977	4 309	11 839	2 273	92 216	9 583	4 057	16 118	32 699	
<b>17</b>	56 357	10 778	5 520	20 520	19 637	3 974	13 368	14 424	84 318	4 434	11 910	2 477	93 682	11 200	4 601	17 728	37 434	
<b>18</b>	72 212	11 058	5 822	21 857	19 858	3 844	12 104	13 914	75 451	5 322	11 270	1 990	89 964	9 889	4 618	19 268	36 947	
<b>19</b>	70 771	8 833	5 568	20 806	18 502	3 606	11 802	13 327	79 571	5 187	11 705	1 750	94 638	9 154	4 266	18 682	33 735	
<b>20</b>	60 866	8 554	4 847	19 032	14 380	3 290	11 118	11 052	69 616	4 237	10 875	1 639	79 695	8 837	3 972	16 729	29 390	
<b>21</b>	68 249	9 814	5 405	24 428	18 082	3 835	10 926	12 422	79 389	4 922	11 845	1 749	88 262	9 624	4 969	17 671	33 153	
<b>22</b>	73 060	9 905	5 644	28 222	20 723	4 163	11 364	12 248	84 968	5 485	12 088	1 903	101 811	8 895	4 356	20 126	34 673	
<b>19 //</b>	34 756	4 727	3 064	11 420	9 420	1 774	6 380	6 773	42 087	2 602	6 187	845	48 649	5 082	2 190	9 736	17 475	
<b>20 /</b>	29 490	4 045	2 551	9 242	6 809	1 667	5 240	5 309	32 687	1 999	5 090	781	42 678	4 285	1 807	8 229	13 454	
<b>//</b>	31 376	4 509	2 296	9 791	7 572	1 623	5 878	5 743	36 929	2 237	5 785	858	37 017	4 552	2 165	8 499	15 936	
<b>21 /</b>	33 692	5 251	2 985	11 322	9 403	1 941	5 282	6 371	41 633	2 469	6 183	1 003	44 389	4 688	2 734	8 933	17 167	
<b>//</b>	34 557	4 563	2 420	13 106	8 679	1 895	5 644	6 051	37 756	2 453	5 661	746	43 874	4 936	2 235	8 738	15 986	
<b>22 /</b>	38 247	5 325	3 087	14 615	11 761	2 220	5 879	6 556	44 554	2 969	6 031	965	56 046	4 438	2 380	11 081	17 689	
<b>//</b>	34 813	4 581	2 557	13 607	8 963	1 942	5 485	5 692	40 413	2 516	6 057	939	45 765	4 458	1 976	9 045	16 984	
<b>23 /</b>	38 629	5 625	3 142	12 987	10 839	1 867	5 570	5 810	40 499	2 266	5 782	1 036	52 058	4 969	2 347	8 834	18 505	

Véanse notas al final del capítulo.

**9. INSTITUCIONES FINANCIERAS NO MONETARIAS**  
**C) Auxiliares financieros: Sociedades de Tasación**  
**Datos de actividad de las tasadoras**

**9.40 Distribución geográfica de las tasaciones de viviendas por Comunidades Autónomas: número de tasaciones (a)**

	<i>BE</i>																	<i>Número en miles</i>	
	Andalucía (b)	Aragón	Asturias	Baleares	Canarias	Cantabria	Castilla-La Mancha	Castilla y León	Cataluña	Extremadura	Galicia	La Rioja	Madrid	Murcia	Navarra	Pais Vasco	Valencia		
	1	2	3	4	5	6	7	8	9	10	11	12	13	14	15	16	17		
<b>13</b>	69,3	8,9	5,3	11,6	18,1	3,9	17,9	14,7	75,0	5,3	14,9	2,3	46,9	16,9	4,9	12,6	57,9		
<b>14</b>	107,8	10,9	6,3	12,4	20,6	4,6	17,8	16,7	79,8	6,1	16,8	2,6	54,9	15,8	5,3	15,4	55,1		
<b>15</b>	92,5	13,1	7,8	15,7	23,1	5,8	22,4	20,8	100,7	7,9	17,7	3,1	69,8	20,0	5,7	18,0	67,0		
<b>16</b>	129,3	14,8	9,3	18,7	29,0	6,4	29,2	26,1	118,9	8,9	25,0	4,3	80,8	25,1	6,8	20,7	79,6		
<b>17</b>	143,7	17,6	12,6	23,1	31,1	8,5	32,8	28,6	149,6	9,8	27,2	4,4	97,7	34,5	7,3	23,1	106,1		
<b>18</b>	151,1	18,0	12,6	20,9	32,2	8,7	32,3	30,2	141,8	11,0	24,1	4,6	107,3	29,7	7,9	26,0	96,5		
<b>19</b>	161,6	17,7	13,4	19,9	28,0	9,5	33,2	32,5	138,8	14,1	29,0	4,2	109,6	29,8	7,4	27,1	94,8		
<b>20</b>	134,8	16,3	12,6	18,3	25,5	9,4	33,0	30,3	134,6	13,1	27,6	4,8	96,1	28,9	7,6	24,7	91,1		
<b>21</b>	161,0	19,7	13,6	21,2	29,4	10,9	34,5	33,2	149,0	14,6	31,7	4,4	118,0	29,5	8,6	28,1	97,5		
<b>22</b>	153,9	17,7	13,3	20,8	28,3	9,9	35,5	30,1	149,1	14,0	28,3	4,5	110,2	29,1	8,1	28,0	96,6		
<b>19 //</b>	84,0	8,9	6,7	10,3	14,5	5,0	17,6	16,8	72,4	7,0	16,0	2,1	57,5	16,8	3,5	13,5	52,1		
<b>20 /</b>	60,4	6,8	5,5	8,1	10,4	4,4	13,7	13,2	58,0	5,7	11,5	1,8	42,1	13,0	3,1	10,6	39,0		
<b>//</b>	74,5	9,6	7,1	10,2	15,1	5,0	19,3	17,1	76,6	7,4	16,1	3,0	54,0	15,9	4,5	14,1	52,1		
<b>21 /</b>	80,8	10,0	7,1	10,7	14,3	5,5	17,0	16,2	78,1	7,3	16,2	2,1	60,5	14,9	4,3	14,8	50,1		
<b>//</b>	80,2	9,7	6,5	10,6	15,1	5,4	17,5	17,0	70,9	7,3	15,5	2,3	57,5	14,6	4,3	13,3	47,5		
<b>22 /</b>	77,9	9,4	6,7	11,2	14,3	5,2	17,3	15,8	77,7	7,4	13,9	2,2	59,3	14,1	4,5	15,6	49,1		
<b>//</b>	76,0	8,3	6,5	9,6	14,0	4,7	18,2	14,3	71,4	6,6	14,4	2,3	51,0	15,0	3,7	12,4	47,5		
<b>23 /</b>	62,6	7,0	6,1	8,9	12,5	4,2	14,2	12,3	65,3	5,7	12,2	1,8	47,7	12,2	3,5	13,1	42,7		

Véanse notas al final del capítulo.

**9. INSTITUCIONES FINANCIERAS NO MONETARIAS**  
**C) Auxiliares financieros: Sociedades de Tasación**  
**Datos de actividad de las tasadoras**

**9.41 Distribución geográfica de las tasaciones de viviendas por Comunidades Autónomas: importe (a)**

	<i>BE</i>																	<i>Millones de euros</i>	
	Andalucía (b)	Aragón	Asturias	Baleares	Canarias	Cantabria	Castilla-La Mancha	Castilla y León	Cataluña	Extremadura	Galicia	La Rioja	Madrid	Murcia	Navarra	Pais Vasco	Valencia		
	1	2	3	4	5	6	7	8	9	10	11	12	13	14	15	16	17		
<b>13</b>	11 061	1 224	980	3 648	2 798	745	2 199	2 155	14 629	667	2 265	295	11 711	2 069	825	3 136	7 432		
<b>14</b>	18 620	1 471	989	3 931	2 910	826	2 102	2 241	15 004	701	2 520	331	13 698	1 883	876	3 543	6 988		
<b>15</b>	14 064	1 718	1 139	5 314	3 184	998	2 536	2 639	18 499	877	2 568	372	17 308	2 352	901	4 030	8 379		
<b>16</b>	18 298	1 888	1 355	6 351	4 073	1 119	3 332	3 375	22 272	1 008	3 566	477	19 431	2 795	1 021	4 687	9 862		
<b>17</b>	21 408	2 308	1 851	8 098	4 569	1 433	3 587	3 763	30 106	1 093	3 940	502	24 815	3 742	1 195	5 316	12 975		
<b>18</b>	22 856	2 401	1 846	8 009	4 957	1 451	3 784	3 922	30 115	1 221	3 709	551	28 694	3 343	1 308	6 174	12 590		
<b>19</b>	25 904	2 552	1 954	7 956	4 725	1 587	4 037	4 264	32 479	1 568	4 354	514	30 594	3 522	1 326	6 428	13 306		
<b>20</b>	22 322	2 367	1 884	7 845	4 183	1 579	3 851	3 897	30 664	1 471	4 304	546	28 635	3 373	1 362	6 074	12 448		
<b>21</b>	27 122	2 940	2 076	9 971	5 096	1 898	4 374	4 564	36 627	1 706	5 205	578	38 221	3 688	1 610	7 275	14 657		
<b>22</b>	27 713	2 894	2 094	10 480	5 107	1 793	4 492	4 258	37 574	1 690	4 807	620	38 626	3 711	1 682	7 522	14 805		
<b>19 //</b>	13 702	1 317	1 000	4 397	2 481	827	2 157	2 210	17 151	791	2 436	266	15 649	1 970	642	3 243	7 292		
<b>20 /</b>	9 777	989	839	3 521	1 786	745	1 615	1 707	13 625	652	1 781	221	12 528	1 535	567	2 643	5 352		
<b>//</b>	12 545	1 378	1 045	4 324	2 398	834	2 236	2 190	17 038	820	2 523	325	16 107	1 838	795	3 430	7 095		
<b>21 /</b>	13 831	1 452	1 064	4 637	2 460	930	2 125	2 181	19 256	844	2 634	272	19 048	1 839	798	3 814	7 514		
<b>//</b>	13 290	1 487	1 012	5 334	2 637	968	2 249	2 384	17 371	863	2 570	306	19 172	1 849	812	3 461	7 142		
<b>22 /</b>	14 331	1 523	1 066	5 547	2 518	930	2 227	2 226	19 957	880	2 338	311	20 655	1 837	921	4 129	7 546		
<b>//</b>	13 381	1 371	1 027	4 933	2 589	863	2 265	2 032	17 617	810	2 469	308	17 970	1 874	761	3 393	7 258		
<b>23 /</b>	12 362	1 110	960	4 407	2 360	742	1 810	1 757	17 011	709	2 132	268	17 252	1 584	756	3 640	7 045		

Véanse notas al final del capítulo.

9. INSTITUCIONES FINANCIERAS NO MONETARIAS  
C) Auxiliares financieros: Sociedades de Tasación  
Información contable

9.42 Balance e información complementaria

BE

Miles de euros y número en unidades

Total activo= total pasivo	Activo						Pasivo			Nº de entidades (a)	Nº de emplea- dos en plantilla	Nº de tasadores de los que vin- culados:	Nº de oficinas		
	Inmovi- lizado	Activo circulante			Otras partidas	Patrimonio Neto	Acreedores	Otras partidas							
		Total	Deudores	Inversio- nes finan- cieras tem- porales y tesorería											
									del cual por ventas y presta- ción de servicios						
2	3=4+6	4	5	6	7	8	9	10	11	12	13	14	15		
13	161 495	64 952	93 520	45 603	41 267	47 879	3 010	84 709	71 669	5 098	46	1 303	7 034	570	226
14	161 877	62 812	96 141	44 452	39 696	51 651	2 915	87 906	69 760	4 195	40	1 308	7 383	328	219
15	174 997	58 249	113 564	49 145	45 736	64 397	3 176	96 873	73 758	4 349	36	1 389	7 571	699	206
16	186 560	60 598	122 584	51 084	47 496	71 475	3 371	105 742	76 437	4 364	37	1 492	8 052	341	204
17	192 063	54 182	134 245	74 336	69 997	59 884	3 628	102 774	85 527	3 749	35	1 668	8 601	345	216
18	187 809	48 948	137 663	69 515	63 611	68 115	1 192	106 794	77 070	3 928	35	1 800	8 204	344	205
19	189 357	48 168	138 057	64 789	60 874	73 238	3 124	115 030	70 878	3 437	32	1 753	7 918	317	198
20	205 974	55 918	146 868	48 834	44 347	98 006	3 179	116 962	84 272	4 724	32	1 754	7 715	313	189
21	207 815	66 489	139 861	46 755	42 348	93 070	1 456	124 888	80 198	2 714	32	1 836	8 515	318	180
22	196 114	67 712	126 938	49 378	46 524	77 534	1 451	124 042	69 100	2 955	32	1 932	8 518	311	180

Véanse notas al final del capítulo

9. INSTITUCIONES FINANCIERAS NO MONETARIAS  
C) Auxiliares financieros: Sociedades de Tasación  
Información contable

9.43 Cuenta de Resultados

BE

Miles de euros

Cuenta de Resultados										Pro memoria: distribución por finalidad de los ingresos por tasación inmobiliaria			
Ingresos ordinarios		Gastos ordinarios		Resulta- do explo- tación	Ingresos financieros	Gastos finan- cieros	Resulta- do finan- ciero (a)	Resultados		Préstamos hipotecarios	Para entidades de crédito, asegura- doras, fondos de pensiones e ins- tituciones de in- versión colectiva	Otras	
de los que: prestación de servicios por tasacio- nes de bienes inmuebles		de los que: por servicios de profesiona- les independ- dientes						Antes de impuestos	Después de impuestos				
1	2=11+12+13	3	4	5	6	7	8	9	10	11	12	13	
13	211 402	182 975	196 609	103 615	14 764	878	1 166	-215	14 547	9 515	103 015	10 643	69 583
14	232 512	213 648	214 539	113 316	17 948	986	1 045	84	18 034	13 043	119 107	15 443	79 075
15	254 975	234 627	225 462	118 221	29 495	382	965	-340	29 151	22 031	145 078	14 296	75 227
16	280 563	244 869	246 207	128 347	34 342	254	692	-1 034	33 309	26 573	145 595	22 837	76 406
17	326 110	290 520	270 012	146 777	56 078	2 822	659	3 036	59 114	45 922	161 417	55 076	74 195
18	331 807	295 581	279 722	150 110	52 066	412	436	109	52 172	41 224	173 634	62 356	59 513
19	319 327	289 643	274 103	134 737	45 202	4 600	460	4 445	49 650	39 025	175 226	49 054	65 513
20	293 304	267 565	255 024	121 699	38 263	3 393	644	2 526	40 787	31 895	152 685	59 056	55 801
21	337 158	301 948	284 683	143 007	52 459	1 141	914	609	53 067	40 836	190 193	61 746	49 974
22	338 059	304 725	293 745	148 347	44 294	601	639	156	44 448	34 251	201 312	56 078	47 312

Véanse notas al final del capítulo.

## NOTAS A LOS CUADROS DEL CAPÍTULO 9. SOCIEDADES DE TASACIÓN

### Consideraciones generales

Estos cuadros, que sólo se difunden en la versión electrónica del Boletín, recogen información sobre la actividad y los estados contables de las Sociedades de Tasación. El ámbito de esta información se circunscribe a los datos que compila el Banco de España, de acuerdo con lo establecido en la CBE 3/1998, de 27 de enero (modificada por CBE 2/2009 y CBE 5/2003).

Los cuadros recogen información, detallada por elemento tasado, del número de tasaciones (cuadro 9.30), del importe de las tasaciones (cuadro 9.31) y de la superficie utilizable tasada de bienes inmuebles (cuadro 9.32). Con esta información se han obtenido las series sobre valor medio de la tasación del metro cuadrado (cuadro 9.33), que no debe interpretarse como un precio de referencia por unidad de superficie, dada la heterogeneidad de los elementos tasados que se incluyen en las distintas agregaciones. Tampoco puede considerarse como un indicador preciso de la evolución de precios, dado que no se corresponde a ninguna muestra homogénea a lo largo del tiempo de elementos tasados. Por su parte, los cuadros 9.34 y 9.35 detallan el número e importe de las tasaciones por tipo de clientela y finalidad de la tasación y los cuadros 9.36 a 9.41 su distribución geográfica. Finalmente se incluye información sobre los balances (cuadro 9.42) y las cuentas de resultados de las Sociedades de Tasación (cuadro 9.43).

### Notas a los cuadros 9.30 a 9.43

#### Cuadros 9.30, 9.31 y 9.32

- Los edificios se clasifican según su uso dominante, atendiendo a la superficie de cada uso. Incluye los edificios en construcción, desde 1998 sólo por el valor del edificio terminado. Las valoraciones intermedias se presentan, exclusivamente, en el epígrafe correspondiente de la pro memoria.
- Se trata de los terrenos no urbanizables, excluidos los ligados a una explotación económica permitida por la legislación vigente y los incluidos en fincas rústicas. Véase nota c.
- Se trata de todo edificio o elemento de edificio vinculado a una actividad o explotación económica: hoteles, residencias, hospitales, instalaciones fabriles, centros de transporte, equipamientos sociales, etc.
- Incluye obras de urbanización, etc. Hasta 2003 incluye suelo no urbanizable.
- Activos inmateriales, empresas, maquinaria, instalaciones, otros bienes corporales, fondos de comercio, opciones, derechos y otros.
- Incluye las efectuadas con menos de dos años de antigüedad, excepto cuando, por modificación significativa del bien valorado, deban figurar como nuevas tasaciones. Hasta 1997, inclusive, se incluían con las valoraciones intermedias.
- Las valoraciones intermedias deben recoger los incrementos netos de valores de los certificados emitidos, con posterioridad a la tasación inicial, durante la construcción o rehabilitación de elementos o edificios.
- Con independencia de que su desglose en los distintos componentes se incluya en los correspondientes apartados.

#### Cuadro 9.33

- Se han seleccionado los objetos inmobiliarios cuyos valores medios son de mayor significación e interés. La información completa disponible para la obtención de los valores medios se presenta en los cuadros 9.31 y 9.32.

#### Cuadro 9.36

- El detalle por Comunidades Autónomas se recoge en el cuadro 9.38.
- El detalle por Comunidades Autónomas se recoge en el cuadro 9.39.

#### Cuadro 9.37

- El detalle por Comunidades Autónomas se recoge en el cuadro 9.40.
- El detalle por Comunidades Autónomas se recoge en el cuadro 9.41.

#### Cuadro 9.38

- El total figura en el cuadro 9.36 columna 2.
- Incluye Ceuta y Melilla.

#### Cuadro 9.39

- El total figura en el cuadro 9.36 columna 9.
- Incluye Ceuta y Melilla.

#### Cuadro 9.40

- El total figura en el cuadro 9.37 columna 2.
- Incluye Ceuta y Melilla.

#### Cuadro 9.41

- El total figura en el cuadro 9.37 columna 9.
- Incluye Ceuta y Melilla.

#### Cuadro 9.42

- Número de entidades que remiten información sobre la actividad y estados contables.

#### Cuadro 9.43

- El resultado financiero incluye, además de los ingresos y gastos financieros, las siguientes rúbricas de la cuenta de pérdidas y ganancias: variación del valor razonable en instrumentos financieros, diferencias de cambio y deterioro y resultado por enajenaciones de instrumentos financieros.





## CAPÍTULO 10 EMPRESAS DE SEGUROS Y FONDOS DE PENSIONES

## 10. EMPRESAS DE SEGURO Y FONDOS DE PENSIONES

## 10.1 Balance y provisiones técnicas por grupos de agentes que componen el sector

DGSFP y CCAA

Millones de euros

	Total balance		Empresas de seguros privados	Mutualidades de previsión social				Consortio de Compensación de Seguros	Fondos de pensiones externos Ley 8/1987	Fondos propios		
	1=3+5+9+11	Provis. técnicas		Provis. técnicas	Total	Supervisadas por DGSFP (1)					Provis. técnicas	
						6	7					8
	2=4+6+10+12	3	4	5=7+8	6	7	8	9	10	11	12	
96	90 933	77 206	61 568	49 898	9 699	8 075	4 535	5 164	2 135	1 840	17 531	17 393
97	107 038	91 469	71 440	58 484	11 214	9 280	5 059	6 154	2 261	1 812	22 124	21 894
98	125 314	106 417	82 761	66 096	12 587	10 930	5 227	7 361	2 477	2 038	27 489	27 353
99	148 391	127 204	98 937	80 654	14 323	12 375	5 437	8 886	2 870	2 349	32 261	31 825
00	172 602	150 489	114 893	95 597	15 378	13 460	6 081	9 297	3 352	2 811	38 979	38 621
01	191 605	170 795	127 308	108 741	16 040	14 752	5 856	10 184	3 651	3 047	44 606	44 255
02	215 809	191 207	145 013	122 901	17 080	15 769	6 191	10 889	4 106	3 270	49 610	49 267
03	238 746	209 022	158 196	131 409	18 940	17 460	6 710	12 230	4 612	3 664	56 997	56 490
04	261 641	227 399	171 893	140 687	20 767	19 346	7 113	13 654	5 193	4 135	63 787	63 231
05	290 756	251 544	186 842	152 321	23 431	20 935	8 126	15 305	5 797	4 620	74 687	73 668
06	316 768	273 439	201 416	162 526	26 238	23 793	9 075	17 163	6 453	5 133	82 660	81 988
07	332 062	286 506	208 403	167 542	28 489	25 889	9 740	18 749	7 147	5 662	88 022	87 413
08	335 523	283 951	219 078	172 251	28 660	26 551	10 306	18 354	8 032	5 831	79 753	79 318
09	356 608	299 754	230 671	179 659	31 000	28 006	11 149	19 851	8 617	6 142	86 319	85 946
10	...	...	230 487	177 936	...	...	...	...	8 728	6 449	87 034	86 389
11	...	...	243 417	183 356	...	...	...	...	8 792	6 617	85 325	84 947

(1) Entidades de ámbito nacional y no transferidas a las Comunidades Autónomas.

## 10. EMPRESAS DE SEGURO Y FONDOS DE PENSIONES

## 10.2 Detalles del activo y del pasivo

DGSFP y CCAA

Millones de euros

	Total Activo= Pasivo	Activo						Pasivo							
		Inversiones financieras			Créditos	Tesorería	Resto de activos	Provisiones técnicas/Fondos propios					Deudas diversas	Capital y reservas	Otros pasivos
		Renta fija	Renta variable	Otras invers. financ.				Total	Seguros privados	Mutua. previ. social	Conсор. Compens. Seguros	Fondos pensiones			
					1=2a7=8+13a15	2	3						4	5	6
96	90 933	41 525	5 050	24 500	5 628	6 821	7 409	77 206	49 898	8 075	1 840	17 393	4 388	9 188	150
97	107 038	46 613	7 944	31 499	5 677	7 260	8 046	91 469	58 484	9 280	1 812	21 894	5 064	10 067	438
98	125 314	58 921	10 203	30 840	6 629	10 039	8 682	106 417	66 096	10 930	2 038	27 353	7 368	10 919	610
99	148 391	71 087	13 598	35 103	7 246	11 463	9 896	127 204	80 654	12 375	2 349	31 825	7 737	12 222	1 228
00	172 602	79 961	18 271	44 282	8 718	11 635	9 736	150 489	95 597	13 460	2 811	38 621	7 767	13 267	1 079
01	191 605	95 975	19 120	43 980	10 128	12 341	10 061	170 795	108 741	14 752	3 047	44 255	5 971	13 371	1 467
02	215 809	108 114	19 259	48 044	13 578	15 779	11 035	191 207	122 901	15 769	3 270	49 267	7 857	14 979	1 766
03	238 746	118 287	21 767	55 051	12 583	18 886	12 172	209 022	131 409	17 460	3 664	56 490	10 188	17 406	2 129
04	261 641	134 614	25 405	58 767	10 928	19 141	12 785	227 399	140 687	19 346	4 135	63 231	12 362	19 925	1 955
05	290 756	148 270	30 809	66 411	11 753	20 393	13 119	251 544	152 321	20 935	4 620	73 668	14 380	23 134	1 698
06	316 768	161 291	34 630	70 247	11 421	24 698	14 479	273 439	162 526	23 793	5 133	81 988	15 282	25 741	2 305
07	332 062	171 142	36 237	70 959	11 551	27 080	15 093	286 506	167 542	25 889	5 662	87 413	16 462	26 580	2 514
08	335 523	183 104	32 972	56 565	11 170	36 032	15 680	283 951	172 251	26 551	5 831	79 318	20 869	27 818	2 886
09	356 608	202 642	35 913	58 948	9 938	32 559	16 608	299 754	179 659	28 006	6 142	85 946	21 847	31 412	3 595
10	...	...	...	...	...	...	...	...	177 936	...	6 449	86 389	...	...	...
11	...	...	...	...	...	...	...	...	183 356	...	6 617	84 947	...	...	...

10. EMPRESAS DE SEGURO Y FONDOS DE PENSIONES

10.3 EMPRESAS DE SEGUROS PRIVADOS (1)  
Detalles del activo y del pasivo

DGSFP

Millones de euros

	Total Activo= Pasivo 1=2a7= 8+11a13	Activo						Pasivo					
		Inversiones financieras			Créditos	Tesore- ría	Resto de activos	Provisiones técnicas			Deudas diversas	Capital y reservas	Otros pasivos
		Renta fija	Renta varia- ble	Otras invers. financ.				Total	Seguros de vida	Resto			
		2	3	4	5	6	7	8=9+10	9	10	11	12	13
<b>07</b>	208 403	111 072	11 420	56 240	9 349	7 451	12 871	167 542	126 580	40 961	14 590	23 881	2 390
<b>08</b>	219 078	119 609	13 577	47 097	9 157	16 342	13 295	172 251	130 065	42 186	18 464	25 563	2 799
<b>09</b>	230 671	130 116	16 495	44 328	8 653	17 052	14 027	179 659	138 585	41 074	19 504	28 033	3 476
<b>10</b>	230 487	129 143	18 416	48 123	9 068	11 548	14 191	177 936	138 067	39 869	21 883	27 830	2 838
<b>11</b>	243 417	134 873	16 878	57 340	9 400	10 874	14 052	183 356	143 502	39 854	28 446	29 181	2 434
<b>09 /</b>	219 071	117 931	12 474	48 533	13 111	14 265	12 757	172 817	130 288	42 529	16 904	24 423	4 927
<b>II</b>	220 377	121 213	13 660	47 302	12 316	12 637	13 249	174 484	132 840	41 644	17 966	24 835	3 093
<b>III</b>	226 616	128 189	15 060	46 188	10 134	13 491	13 555	177 412	137 634	39 778	18 752	27 024	3 428
<b>IV</b>	226 111	128 144	15 848	43 058	8 483	16 932	13 645	176 517	138 236	38 281	19 100	27 221	3 272
<b>10 /</b>	231 447	131 023	15 508	43 241	11 117	17 608	12 951	180 612	141 234	39 378	20 562	27 328	2 946
<b>II</b>	227 336	127 829	15 825	46 351	11 107	13 112	13 112	177 238	138 513	38 726	20 663	26 372	3 064
<b>III</b>	231 374	132 528	16 559	46 296	9 460	13 661	12 870	179 251	141 699	37 551	21 294	28 140	2 690
<b>IV</b>	226 230	127 493	16 028	48 577	8 925	11 415	13 792	174 733	137 925	36 809	21 770	26 995	2 732
<b>11 /</b>	230 135	130 303	16 626	41 159	11 933	16 489	13 625	178 485	139 304	39 181	22 034	27 506	2 109
<b>II</b>	233 919	132 170	16 297	48 680	11 148	11 995	13 629	178 731	140 331	38 400	25 746	27 274	2 169
<b>III</b>	235 178	134 458	16 476	47 953	9 795	12 964	13 533	179 110	141 825	37 285	26 133	27 681	2 255
<b>IV</b>	238 380	135 565	16 691	52 267	9 181	10 894	13 784	179 517	143 327	36 190	28 196	28 332	2 335
<b>12 /</b>	246 289	139 290	17 022	49 525	11 921	14 743	13 788	185 019	146 005	39 014	30 001	28 912	2 357
<b>II</b>	238 147	133 654	16 686	43 497	11 983	18 394	13 933	179 217	141 021	38 196	29 278	27 333	2 318
<b>III</b>	240 614	137 777	17 310	53 422	10 314	8 181	13 610	180 782	143 811	36 971	28 579	29 048	2 206

(1) Información anual referida al total de empresas de seguros y trimestral a una muestra (véase nota metodológica).

10. EMPRESAS DE SEGURO Y FONDOS DE PENSIONES

10.4 MUTUALIDADES DE PREVISION SOCIAL  
Detalles del activo y del pasivo

DGSFP, CCAA, CEM y estimaciones BE

Millones de euros

	Total Activo= Pasivo 1=2a7= 8+11a13	Activo						Pasivo					
		Inversiones financieras			Créditos	Tesore- ría	Resto de activos	Provisiones técnicas			Deudas diversas	Capital y reservas	Otros pasivos
		Renta fija	Renta varia- ble	Otras invers. financ.				Total	Seguros de vida	Resto			
		2	3	4	5	6	7	8=9+10	9	10	11	12	13
<b>94</b>	7 657	3 193	769	1 841	316	500	1 038	6 165	5 311	854	1 094	375	24
<b>95</b>	8 427	4 064	690	1 723	387	539	1 023	7 102	6 075	1 027	1 019	295	11
<b>96</b>	9 699	4 976	814	1 682	528	479	1 219	8 075	6 585	1 490	1 036	576	12
<b>97</b>	11 214	5 555	1 182	2 038	537	570	1 331	9 280	7 199	2 081	1 011	742	181
<b>98</b>	12 587	6 998	951	1 694	1 387	205	1 353	10 930	8 085	2 845	391	851	415
<b>99</b>	14 323	7 801	1 132	2 500	1 164	274	1 453	12 375	8 924	3 451	300	850	798
<b>00</b>	15 378	8 792	1 384	2 925	1 104	231	942	13 460	9 644	3 817	880	697	340
<b>01</b>	16 040	9 674	1 566	2 511	1 058	240	992	14 752	10 565	4 188	278	699	311
<b>02</b>	17 080	11 083	1 530	2 270	999	285	913	15 769	11 109	4 660	363	694	253
<b>03</b>	18 940	12 092	1 765	2 818	918	299	1 048	17 460	11 836	5 625	364	894	222
<b>04</b>	20 767	13 721	1 751	2 988	681	358	1 267	19 346	12 795	6 551	424	962	35
<b>05</b>	23 431	14 196	2 945	3 631	842	362	1 454	20 935	12 599	8 336	943	1 391	162
<b>06</b>	26 238	16 226	3 230	3 852	767	558	1 604	23 793	15 435	8 358	1 125	1 178	143
<b>07</b>	28 489	17 673	3 557	4 099	823	596	1 741	25 889	15 622	10 268	1 239	1 247	114
<b>08</b>	28 660	17 083	3 269	2 148	444	3 897	1 818	26 551	15 144	11 407	1 189	836	85
<b>09</b>	31 000	18 804	4 053	1 992	423	3 761	1 968	28 006	15 866	12 141	1 194	1 680	119

## 10. EMPRESAS DE SEGURO Y FONDOS DE PENSIONES

10.5 CONSORCIO DE COMPENSACION DE SEGUROS  
Detalles del activo y del pasivo

Consortio de Compensación de Seguros

Millones de euros

	Total Activo= Pasivo	Activo						Pasivo				
		Inversiones financieras			Créditos	Tesore- ría	Resto de activos	Provisio- nes técnicas	Deudas diversas	Capital y reservas	Otros pasivos	
		Renta fija	Renta varia- ble	Otras invers. financ.								
1=2a7= 8a11	2	3	4	5	6	7	8	9	10	11		
96	2 135	1 440	58	17	106	359	156	1 840	6	290	0	
97	2 261	1 769	91	48	72	143	137	1 812	110	338	-	
98	2 477	1 933	139	48	18	181	159	2 038	29	410	-	
99	2 870	2 238	169	90	49	173	151	2 349	40	481	-	
00	3 352	2 507	230	125	105	233	151	2 811	9	533	-	
01	3 651	2 770	263	124	73	266	155	3 047	6	597	-	
02	4 106	3 241	373	21	130	118	223	3 270	31	805	-	
03	4 612	3 686	376	98	119	103	230	3 664	41	908	-	
04	5 193	4 042	495	173	113	108	261	4 135	44	1 014	-	
05	5 797	4 503	537	232	99	111	314	4 620	30	1 147	-	
06	6 453	5 000	595	242	78	193	345	5 133	25	1 295	-	
07	7 147	5 646	782	138	91	122	368	5 662	36	1 449	-	
08	8 032	6 406	894	83	118	147	384	5 831	783	1 418	0	
09	8 617	6 973	849	114	89	161	430	6 142	777	1 698	0	
10	8 728	6 914	886	150	83	156	539	6 449	706	1 573	0	
11	8 792	7 088	832	96	66	171	538	6 617	634	1 540	0	

## 10. EMPRESAS DE SEGURO Y FONDOS DE PENSIONES

10.6 FONDOS DE PENSIONES EXTERNOS (Ley 8/1987)  
Detalles del activo y del pasivo

DGSFP

Millones de euros

	Total Activo= Pasivo	Activo						Pasivo						
		Inversiones financieras			Créditos	Tesore- ría	Resto de activos	Fondos propios				Deudas diversas	Capital y reser- vas	Otros pasivos
		Renta fija	Renta varia- ble	Otras invers. financ.				Total	Empleo	Asocia- dos	Indivi- duales			
1=2a7= 8+12a14	2	3	4	5	6	7	8=9a11	9	10	11	12	13	14	
96	17 531	8 946	1 023	3 532	1 113	2 813	104	17 393	7 717	555	9 121	132	1	4
97	22 124	10 884	2 760	4 293	1 028	3 052	108	21 894	8 906	684	12 304	226	0	4
98	27 489	13 325	4 556	6 218	653	2 634	103	27 353	10 207	824	16 322	134	0	2
99	32 261	15 378	6 130	5 798	797	4 054	105	31 825	11 991	880	18 954	433	0	2
00	38 979	17 198	8 928	5 218	778	6 740	117	38 621	16 179	874	21 568	354	0	5
01	44 606	21 448	10 044	5 346	939	6 723	106	44 255	19 130	889	24 236	350	0	0
02	49 610	22 135	9 477	6 432	1 394	10 068	105	49 267	22 106	809	26 352	320	1	23
03	56 997	23 127	11 240	8 663	1 327	12 515	125	56 490	24 020	880	31 590	357	1	150
04	63 787	26 796	13 301	9 346	1 193	13 009	142	63 231	25 651	957	36 623	427	2	128
05	74 687	31 019	16 393	11 766	1 842	13 525	142	73 668	28 839	1 073	43 755	946	2	71
06	82 660	33 649	18 681	12 093	1 453	16 673	111	81 988	30 729	1 175	50 084	659	2	12
07	88 022	36 752	20 479	10 482	1 287	18 910	113	87 413	32 018	1 219	54 176	597	2	10
08	79 753	40 006	15 231	7 237	1 450	15 646	182	79 318	29 127	983	49 209	433	1	1
09	86 319	46 748	14 516	12 515	772	11 584	184	85 946	31 784	1 061	53 102	372	1	0
10	87 034	46 096	15 586	13 270	625	11 255	203	86 389	32 900	998	52 492	644	1	0
11	85 325	48 763	15 040	12 534	435	8 361	192	84 947	32 907	859	51 182	377	1	0

## CAPÍTULO 11 ADMINISTRACIONES PÚBLICAS

## 11. ADMINISTRACIONES PÚBLICAS

## 11.a Capacidad (+) o Necesidad (-) de financiación

■ Serie representada gráficamente.

Millones de euros

		Administración Central			Comunidades Autónomas (b)	Corporaciones Locales	Administraciones de Seguridad Social
		Administraciones Públicas 1 = 2+4+5+6	Total 2	Del cual: Estado (a) 3			
21							
22	P	-82 262	-73 684	-74 341	-245	3 413	-11 746
		-63 736	-41 176	-44 366	-15 119	-1 545	-5 896
22 IV	P	-37 160	-23 825	-25 754	-8 913	1 375	-5 797
23 I	P	-3 184	510	-1 081	-2 893	84	-885
II	A	-32 175	-22 626	-23 814	-10 183	-2 909	3 543
III	A	9 935	-1 428	-1 721	11 138	1 611	-1 386
22 E-N	P	...	-28 189	-29 880	-7 813	...	6 129
23 E-N	A	...	-27 995	-31 381	-4 668	...	4 708
23 Ene	P	...	-4 387	-3 866	-960	...	-517
Feb	P	...	-3 761	-5 556	-314	...	-266
Mar	P	...	8 658	8 341	-1 619	...	-102
Abr	A	...	-1 456	-1 397	-1 467	...	-141
May	A	...	-9 933	-10 656	-2 836	...	-387
Jun	A	...	-11 237	-11 761	-5 880	...	4 071
Jul	A	...	-13 134	-13 733	10 802	...	1 418
Ago	A	...	1 760	1 756	1 604	...	-1 880
Sep	A	...	9 946	10 256	-1 268	...	-924
Oct	A	...	6 846	6 730	-352	...	-1 522
Nov	A	...	-11 297	-11 495	-2 378	...	4 958

CAPACIDAD/NECESIDAD DE FINANCIACIÓN DE LAS ADMINISTRACIONES PÚBLICAS  
Por tipo de administración. Suma móvil 4 trimestres

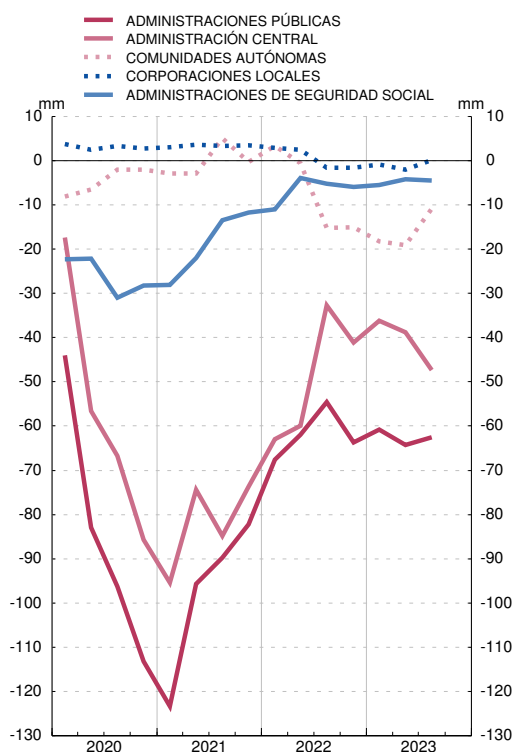

CAPACIDAD/NECESIDAD DE FINANCIACIÓN DE LAS ADMINISTRACIONES PÚBLICAS  
Por tipo de administración. Datos acumulados enero fecha. Información mensual

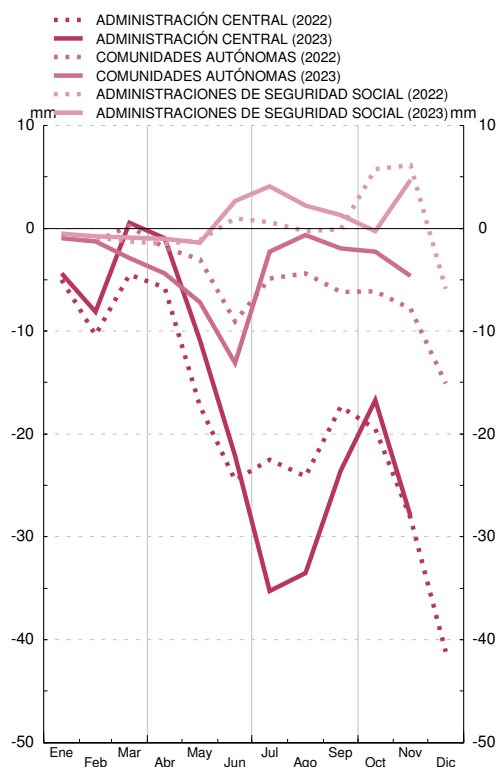

FUENTE: Ministerio de Hacienda y Función Pública (IGAE).

a. El detalle por operaciones se difunde en el cuadro 12.a del Boletín Estadístico.

b. El detalle por Comunidades Autónomas se difunde en el cuadro 13.a del Boletín Estadístico.

11. ADMINISTRACIONES PÚBLICAS

11.b Deuda según el Protocolo de Déficit Excesivo (PDE)

■ Serie representada gráficamente.

Millones de euros

	Total	Por administraciones						Por instrumentos						
		Administración Central		Comunidades Autónomas (a)	Corporaciones Locales (a)	Administraciones de Seguridad Social	Deuda en poder de Administraciones Públicas (consolidación)	Efectivo y Depósitos	Valores representativos de deuda			Préstamos		
		Estado	Otras Unidades						Total	A corto plazo	A largo plazo	Total	A corto plazo	A largo plazo
				1=(2 a 6)-7	2	3	4	5						
19	1 223 355	1 055 136	63 117	295 080	23 231	55 024	268 233	4 876	1 065 502	73 361	992 140	152 977	6 876	146 101
20	1 345 786	1 166 134	58 712	303 992	21 953	85 356	290 361	4 959	1 167 076	91 005	1 076 071	173 751	5 020	168 731
21	1 428 133	1 244 930	48 874	312 611	22 780	97 185	298 246	4 983	1 234 321	88 088	1 146 233	188 829	4 614	184 215
22	P 1 502 799	1 331 178	44 459	317 090	23 050	106 178	319 156	5 151	1 315 067	65 599	1 249 468	182 581	5 680	176 902
22 Sep	P 1 504 713	1 329 062	46 736	314 867	22 817	99 192	307 961	5 130	1 311 968	69 755	1 242 213	187 615	6 107	181 508
Oct	P 1 498 007	1 321 889	46 513	316 149	22 754	99 194	308 492	5 145	1 305 398	67 901	1 237 497	187 464	6 136	181 328
Nov	P 1 506 724	1 331 643	46 469	316 820	22 965	106 176	317 349	5 155	1 313 385	66 580	1 246 805	188 184	5 968	182 216
Dic	P 1 502 799	1 331 178	44 459	317 090	23 050	106 178	319 156	5 151	1 315 067	65 599	1 249 468	182 581	5 680	176 902
23 Ene	P 1 490 102	1 319 285	43 827	315 487	22 844	106 170	317 511	5 162	1 305 766	64 631	1 241 135	179 174	5 412	173 762
Feb	P 1 520 246	1 349 114	42 819	317 828	22 943	106 169	318 627	5 173	1 336 171	62 258	1 273 913	178 902	5 153	173 750
Mar	P 1 535 380	1 363 703	42 477	322 406	23 063	106 172	322 440	5 171	1 348 810	68 916	1 279 894	181 399	6 155	175 244
Abr	P 1 526 022	1 356 216	42 162	321 708	23 435	106 170	323 669	5 179	1 340 825	75 411	1 265 415	180 018	4 927	175 090
May	P 1 541 627	1 371 055	41 835	325 602	23 604	106 169	326 638	5 193	1 354 915	81 608	1 273 306	181 520	5 426	176 093
Jun	P 1 568 617	1 396 710	42 033	327 346	23 745	106 174	327 391	5 209	1 380 632	81 416	1 299 216	182 776	7 939	174 837
Jul	A 1 557 401	1 390 081	41 605	325 834	23 537	106 169	329 826	5 223	1 373 408	81 237	1 292 171	178 770	5 033	173 737
Ago	A 1 563 279	1 396 797	41 269	325 916	23 252	106 172	330 126	5 235	1 380 140	80 870	1 299 271	177 904	5 161	172 743
Sep	A 1 577 266	1 412 207	41 281	325 482	23 255	106 172	331 131	5 251	1 395 378	81 472	1 313 907	176 636	5 341	171 296
Oct	A 1 571 731	1 409 226	41 167	323 618	22 938	106 170	331 389	5 267	1 391 672	82 024	1 309 648	174 791	4 930	169 861
Nov	A 1 575 475	1 414 145	40 756	324 456	22 889	116 172	342 943	5 278	1 396 593	81 585	1 315 008	173 604	4 789	168 815
Dic	A 1 573 754	1 413 352	40 398	325 234	23 318	116 173	344 721	5 286	1 397 719	71 665	1 326 054	170 748	4 824	165 923
24 Ene	A 1 582 773	1 422 969	39 997	324 146	23 212	116 172	343 724	5 273	1 408 109	70 554	1 337 555	169 390	5 981	163 409

DEUDA SEGÚN EL PDE DE LAS ADMINISTRACIONES PÚBLICAS  
Por subsectores. Miles de millones de euros

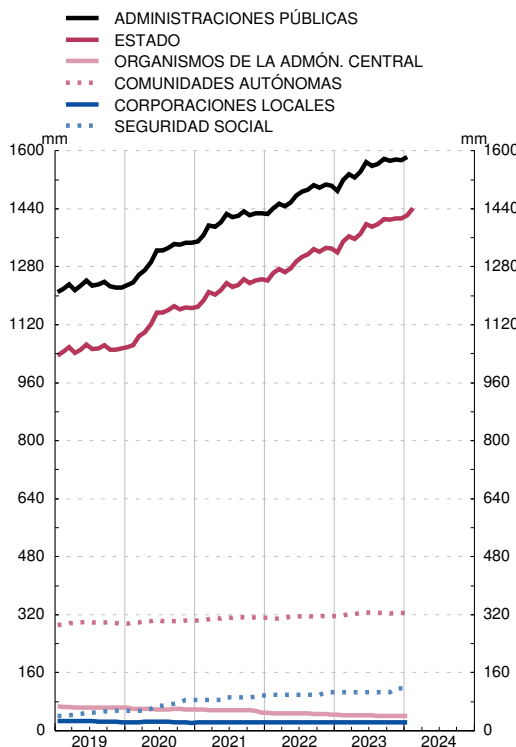

DEUDA SEGÚN EL PDE DE LAS ADMINISTRACIONES PÚBLICAS  
Por instrumentos. Miles de millones de euros

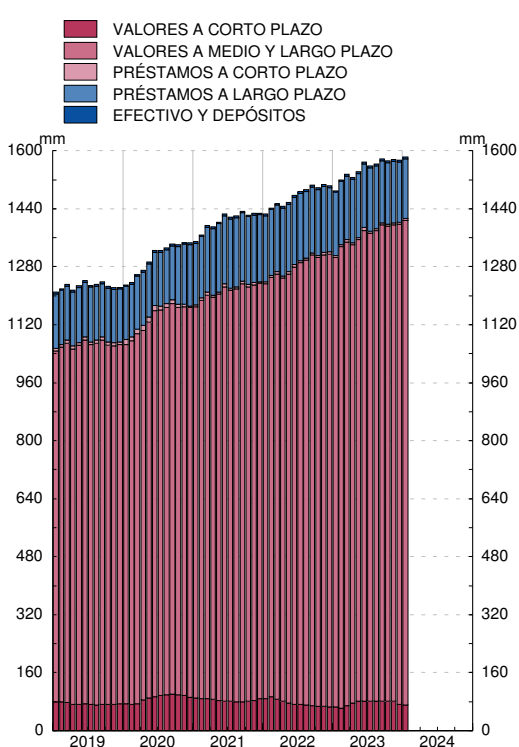

FUENTE: BE.

a. La última información contrastada con las Comunidades Autónomas y los trece grandes Ayuntamientos es la correspondiente a diciembre de 2023.

11. ADMINISTRACIONES PÚBLICAS

11.1 Capacidad (+) o necesidad (-) de financiación, pasivos en circulación y deuda según el Protocolo de Déficit Excesivo (PDE). Importes

Capacidad (+) o necesidad (-) de financiación: INE e IGAE. PIB pm: INE.

Millones de euros

1	Capacidad (+) o Necesidad (-) de financiación	2	Pasivos en circulación y deuda según el PDE								11=2-3	12		
			Pasivos en circulación según las Cuentas Financieras de la Economía Española	Ajustes por pasivos no incluidos en la deuda PDE, por valoración y otros (a)									Deuda según el PDE	
				Total	Deuda PDE de Administraciones Públicas en poder de otras AAPP			Otras cuentas pendientes de pago						Ajustes de valoración y otros
					Total	Consolidación dentro de los propios subsectores de AAPP	Consolidación entre distintos subsectores de AAPP	Total	En poder de Administraciones Públicas	Resto				
3=4+7+10	4=5+6	5	6	7=8+9	8	9	10							
07	20 287	513 038	128 376	42 720	-	42 720	74 594	13 867	60 727	11 062	384 662	1 075 539		
08	-50 731	598 099	157 478	51 679	-	51 679	80 308	14 574	65 734	25 490	440 621	1 109 541		
09	-120 576	753 044	183 508	63 274	-	63 274	88 074	13 853	74 221	32 161	569 535	1 069 323		
10	-102 193	826 285	177 133	79 265	371	78 894	102 716	22 189	80 528	-4 848	649 153	1 072 709		
11	-103 606	960 577	217 534	81 061	446	80 615	134 647	43 334	91 313	1 825	743 043	1 063 763		
12	-119 100	1 231 233	303 420	186 623	64 995	121 627	108 533	39 789	68 743	8 265	927 813	1 031 104		
13	-76 838	1 413 878	388 222	231 327	89 378	141 949	101 893	37 418	64 474	55 003	1 025 655	1 020 677		
14	-63 097	1 575 294	490 448	244 502	89 039	155 463	101 994	36 346	65 648	143 951	1 084 846	1 032 608		
15	-57 235	1 564 548	450 888	210 652	25 890	184 761	102 985	38 149	64 836	137 251	1 113 661	1 078 092		
16	-47 893	1 601 812	456 762	211 510	21 335	190 175	96 121	35 401	60 720	149 131	1 145 050	1 114 420		
17	-36 228	1 655 856	472 445	229 746	18 843	210 904	101 700	34 893	66 807	140 998	1 183 412	1 162 492		
18	-31 224	1 703 964	495 103	252 624	18 353	234 271	108 169	31 156	77 013	134 310	1 208 861	1 203 859		
19	-38 116	1 803 665	580 309	268 233	22 491	245 741	110 243	29 327	80 917	201 833	1 223 355	1 245 513		
20	-113 199	1 979 288	633 502	290 361	18 239	272 122	111 273	28 429	82 844	231 868	1 345 786	1 119 010		
21	-82 262	2 063 735	635 602	298 246	13 667	284 579	151 751	39 026	112 725	185 605	1 428 133	1 222 290		
22	P -63 736	1 937 055	434 256	319 156	16 751	302 405	179 857	52 691	127 166	-64 757	1 502 799	1 346 377		
23	A -53 159	2 068 775	495 021	344 721	19 660	325 061	182 482	52 955	129 528	-32 182	1 573 754	1 461 889		
22 III	P 8 287	1 941 335	436 622	307 961	16 387	291 574	164 526	51 607	112 919	-35 865	1 504 713	1 319 562		
IV	P -37 160	1 937 055	434 256	319 156	16 751	302 405	179 857	52 691	127 166	-64 757	1 502 799	1 346 377		
23 I	P -3 546	1 978 674	443 294	322 440	18 527	303 913	171 834	53 630	118 204	-50 981	1 535 380	1 381 216		
II	P -32 248	2 028 818	460 202	327 391	18 702	308 689	193 990	52 480	141 510	-61 180	1 568 617	1 410 777		
III	P 8 463	1 984 125	406 860	331 131	18 792	312 339	173 286	55 421	117 865	-97 558	1 577 266	1 436 502		
IV	A -25 828	2 068 775	495 021	344 721	19 660	325 061	182 482	52 955	129 528	-32 182	1 573 754	1 461 889		

Véanse notas al final del capítulo.

11. ADMINISTRACIONES PÚBLICAS

11.2 Capacidad (+) o necesidad (-) de financiación, pasivos en circulación y deuda según el Protocolo de Déficit Excesivo (PDE). Porcentajes del PIB pm

Capacidad (+) o necesidad (-) de financiación: INE e IGAE. PIB pm: INE.

Porcentajes

1	Capacidad (+) o Necesidad (-) de financiación	2	Pasivos en circulación y deuda según el PDE								11=2-3	12		
			Pasivos en circulación según las Cuentas Financieras de la Economía Española	Ajustes por pasivos no incluidos en la deuda PDE, por valoración y otros (a)									Deuda según el PDE	
				Total	Deuda PDE de Administraciones Públicas en poder de otras AAPP			Otras cuentas pendientes de pago						Ajustes de valoración y otros
					Total	Consolidación dentro de los propios subsectores de AAPP	Consolidación entre distintos subsectores de AAPP	Total	En poder de Administraciones Públicas	Resto				
3=4+7+10	4=5+6	5	6	7=8+9	8	9	10							
07	1,9	47,7	11,9	4,0	-	4,0	6,9	1,3	5,6	1,0	35,8	1 075 539		
08	-4,6	53,9	14,2	4,7	-	4,7	7,2	1,3	5,9	2,3	39,7	1 109 541		
09	-11,3	70,4	17,2	5,9	-	5,9	8,2	1,3	6,9	3,0	53,3	1 069 323		
10	-9,5	77,0	16,5	7,4	0,0	7,4	9,6	2,1	7,5	-0,5	60,5	1 072 709		
11	-9,7	90,3	20,4	7,6	0,0	7,6	12,7	4,1	8,6	0,2	69,9	1 063 763		
12	-11,6	119,4	29,4	18,1	6,3	11,8	10,5	3,9	6,7	0,8	90,0	1 031 104		
13	-7,5	138,5	38,0	22,7	8,8	13,9	10,0	3,7	6,3	5,4	100,5	1 020 677		
14	-6,1	152,6	47,5	23,7	8,6	15,1	9,9	3,5	6,4	13,9	105,1	1 032 608		
15	-5,3	145,1	41,8	19,5	2,4	17,1	9,6	3,5	6,0	12,7	103,3	1 078 092		
16	-4,3	143,7	41,0	19,0	1,9	17,1	8,6	3,2	5,4	13,4	102,7	1 114 420		
17	-3,1	142,4	40,6	19,8	1,6	18,1	8,7	3,0	5,7	12,1	101,8	1 162 492		
18	-2,6	141,5	41,1	21,0	1,5	19,5	9,0	2,6	6,4	11,2	100,4	1 203 859		
19	-3,1	144,8	46,6	21,5	1,8	19,7	8,9	2,4	6,5	16,2	98,2	1 245 513		
20	-10,1	176,9	56,6	25,9	1,6	24,3	9,9	2,5	7,4	20,7	120,3	1 119 010		
21	-6,7	168,8	52,0	24,4	1,1	23,3	12,4	3,2	9,2	15,2	116,8	1 222 290		
22	P -4,7	143,9	32,3	23,7	1,2	22,5	13,4	3,9	9,4	-4,8	111,6	1 346 377		
23	A -3,6	141,5	33,9	23,6	1,3	22,2	12,5	3,6	8,9	-2,2	107,7	1 461 889		
22 III	P 0,6	147,1	33,1	23,3	1,2	22,1	12,5	3,9	8,6	-2,7	114,0	1 319 562		
IV	P -2,8	143,9	32,3	23,7	1,2	22,5	13,4	3,9	9,4	-4,8	111,6	1 346 377		
23 I	P -0,2	143,3	32,1	23,3	1,3	22,0	12,4	3,9	8,6	-3,7	111,2	1 381 216		
II	P -2,2	143,8	32,6	23,2	1,3	21,9	13,8	3,7	10,0	-4,3	111,2	1 410 777		
III	P 0,6	138,1	28,3	23,1	1,3	21,7	12,1	3,9	8,2	-6,8	109,8	1 436 502		
IV	A -1,8	141,5	33,9	23,6	1,3	22,2	12,5	3,6	8,9	-2,2	107,7	1 461 889		

Véanse notas al final del capítulo.



11. ADMINISTRACIONES PÚBLICAS

11.3 Capacidad (+) o necesidad (-) de financiación (a). Por subsectores

Capacidad (+) o necesidad (-) de financiación: INE e IGAE. PIB pm: INE.

Millones de euros y porcentajes

	Importes					Porcentajes del PIB pm					Pro memoria:	
	Total	Administración Central	Comunidades Autónomas	Corporaciones Locales	Administraciones de Seguridad Social	Total	Administración Central	Comunidades Autónomas	Corporaciones Locales	Administraciones de Seguridad Social	Total AAPP Porcentajes del PIB pm acumulado de los últimos cuatro trimestres	PIB pm (b)
	1=2a5	2	3	4	5	6=7a10	7	8	9	10	11	12
07	20 287	13 262	-3 479	-3 338	13 842	1,9	1,2	-0,3	-0,3	1,3	1,9	1 075 539
08	-50 731	-33 616	-19 159	-5 375	7 419	-4,6	-3,0	-1,7	-0,5	0,7	-4,6	1 109 541
09	-120 576	-100 391	-21 904	-5 910	7 629	-11,3	-9,4	-2,0	-0,6	0,7	-11,3	1 069 323
10	-102 193	-52 075	-40 398	-7 051	-2 669	-9,5	-4,9	-3,8	-0,7	-0,2	-9,5	1 072 709
11	-103 606	-38 997	-54 861	-8 506	-1 242	-9,7	-3,7	-5,2	-0,8	-0,1	-9,7	1 063 763
12	-119 100	-91 819	-20 573	3 307	-10 015	-11,6	-8,9	-2,0	0,3	-1,0	-11,6	1 031 104
13	-76 838	-54 802	-16 376	5 689	-11 349	-7,5	-5,4	-1,6	0,6	-1,1	-7,5	1 020 677
14	-63 097	-39 246	-18 696	5 452	-10 607	-6,1	-3,8	-1,8	0,5	-1,0	-6,1	1 032 608
15	-57 235	-30 166	-18 861	4 645	-12 853	-5,3	-2,8	-1,7	0,4	-1,2	-5,3	1 078 092
16	-47 893	-27 987	-9 491	6 986	-17 401	-4,3	-2,5	-0,9	0,6	-1,6	-4,3	1 114 420
17	-36 228	-22 021	-4 165	6 733	-16 775	-3,1	-1,9	-0,4	0,6	-1,4	-3,1	1 162 492
18	-31 224	-16 966	-3 287	6 339	-17 310	-2,6	-1,4	-0,3	0,5	-1,4	-2,6	1 203 859
19	-38 116	-18 750	-7 337	3 831	-15 860	-3,1	-1,5	-0,6	0,3	-1,3	-3,1	1 245 513
20	-113 199	-85 710	-1 984	2 758	-28 263	-10,1	-7,7	-0,2	0,2	-2,5	-10,1	1 119 010
21	-82 262	-73 684	-245	3 413	-11 746	-6,7	-6,0	-0,0	0,3	-1,0	-6,7	1 222 290
22	P -63 736	-41 176	-15 119	-1 545	-5 896	-4,7	-3,1	-1,1	-0,1	-0,4	-4,7	1 346 377
23	A -53 159	-30 431	-13 254	-1 263	-8 211	-3,6	-2,1	-0,9	-0,1	-0,6	-3,6	1 461 889
22 III	P 8 287	7 140	2 821	-613	-1 061	0,6	0,5	0,2	-0,0	-0,1	-4,3	334 461
IV	P -37 160	-23 825	-8 913	1 375	-5 797	-2,8	-1,8	-0,7	0,1	-0,4	-4,7	360 022
23 I	P -3 546	501	-2 977	-179	-891	-0,2	0,0	-0,2	-0,0	-0,1	-4,5	349 657
II	P -32 248	-22 375	-10 545	-2 890	3 562	-2,2	-1,5	-0,7	-0,2	0,2	-4,6	366 637
III	P 8 463	-1 523	10 756	977	-1 747	0,6	-0,1	0,7	0,1	-0,1	-4,6	360 186
IV	A -25 828	-7 034	-10 488	829	-9 135	-1,8	-0,5	-0,7	0,1	-0,6	-3,6	385 409

Véanse notas al final del capítulo.

11. ADMINISTRACIONES PÚBLICAS

11.4 Pasivos en circulación y deuda según el Protocolo de Déficit Excesivo (PDE). Importes

Millones de euros

	Pasivos en circulación (Cuentas Financieras de la Economía Española)					Ajustes por pasivos no incluidos en la deuda PDE, por valoración y otros (a)				Consolidación entre distintos subsectores de Administraciones Públicas	Deuda según el PDE				
	Total	Administración Central	Comunidades Autónomas	Corporaciones Locales	Administraciones de Seguridad Social	Administración Central	Comunidades Autónomas	Corporaciones Locales	Administraciones de Seguridad Social		Total	Administración Central	Comunidades Autónomas	Corporaciones Locales	Administraciones de Seguridad Social
	1=2a5	2	3	4	5	6	7	8	9	10	11=1-(6a10) 11=(12a15)-10	12=2-6	13=3-7	14=4-8	15=5-9
05	523 019	379 894	74 965	39 125	29 035	48 097	17 085	13 591	10 789	39 978	393 479	331 797	57 880	25 535	18 246
06	516 307	365 218	80 722	42 499	27 868	38 849	21 597	14 965	9 699	39 066	392 132	326 369	59 126	27 534	18 169
07	513 038	350 143	87 184	46 318	29 393	31 274	25 224	16 933	12 225	42 720	384 662	318 869	61 960	29 385	17 169
08	598 099	417 541	102 136	50 768	27 654	48 681	27 639	18 993	10 486	51 679	440 621	368 860	74 497	31 775	17 169
09	753 044	548 077	122 093	55 075	27 799	60 407	28 823	20 374	10 631	63 274	569 535	487 670	93 270	34 700	17 169
10	826 285	580 775	156 791	59 780	28 939	29 589	32 551	24 328	11 771	78 894	649 153	551 186	124 239	35 453	17 169
11	960 577	663 690	204 084	64 890	27 913	39 898	58 205	28 070	10 745	80 615	743 043	623 792	145 879	36 819	17 169
12	1 231 233	913 528	226 013	62 771	28 921	114 462	36 830	18 768	11 733	121 627	927 813	799 066	189 183	44 003	17 188
13	1 413 878	1 075 929	250 086	59 475	28 388	178 141	39 566	17 365	11 201	141 949	1 025 655	897 788	210 520	42 109	17 187
14	1 575 294	1 215 340	275 265	56 107	28 582	268 489	37 324	17 778	11 394	155 463	1 084 846	946 851	237 941	38 329	17 188
15	1 564 548	1 183 667	296 000	53 222	31 659	200 802	32 741	18 113	14 471	184 761	1 113 661	982 865	263 259	35 109	17 188
16	1 601 812	1 213 798	306 503	50 170	31 342	204 938	29 507	17 973	14 169	190 175	1 145 050	1 008 861	276 995	32 197	17 173
17	1 655 856	1 250 560	314 676	47 940	42 682	200 789	26 558	18 905	15 289	210 904	1 183 412	1 049 771	288 118	29 034	27 393
18	1 703 964	1 281 625	319 348	45 086	57 905	198 864	25 952	19 306	16 711	234 271	1 208 861	1 082 762	293 396	25 780	41 194
19	1 803 665	1 364 707	324 050	42 330	72 578	268 946	28 970	19 098	17 553	245 741	1 223 355	1 095 761	295 080	23 231	55 024
20	1 979 288	1 498 913	333 413	42 169	104 793	292 305	29 421	20 216	19 438	272 122	1 345 786	1 206 608	303 992	21 953	85 356
21	2 063 735	1 552 183	350 762	43 515	117 275	272 046	38 151	20 736	20 090	284 579	1 428 133	1 280 137	312 611	22 780	97 185
22 I	P 2 005 457	1 500 625	339 744	47 225	117 864	193 819	29 978	24 059	18 677	284 211	1 454 713	1 306 805	309 766	23 166	99 187
II	P 1 971 458	1 448 268	346 062	48 905	128 223	122 149	29 376	25 354	29 038	289 350	1 476 192	1 326 119	316 685	23 552	99 185
III	P 1 941 335	1 424 662	346 764	53 050	116 859	65 250	31 897	30 233	17 667	291 574	1 504 713	1 359 412	314 867	22 817	99 192
IV	P 1 937 055	1 411 256	351 206	49 698	124 895	52 370	34 116	26 647	18 717	302 405	1 502 799	1 358 886	317 090	23 050	106 178
23 I	P 1 978 674	1 445 627	355 804	51 475	125 768	57 974	33 399	28 411	19 596	303 913	1 535 380	1 387 652	322 406	23 063	106 172
II	P 2 028 818	1 474 229	363 623	53 908	137 059	54 188	36 277	30 163	30 885	308 689	1 568 617	1 420 041	327 346	23 745	106 174
III	P 1 941 125	1 439 969	361 925	55 881	126 350	5 274	36 443	32 626	20 178	312 339	1 577 266	1 434 695	325 482	23 255	106 172
IV	A 2 068 775	1 511 422	367 740	52 722	136 891	77 333	42 506	29 404	20 718	325 061	1 573 754	1 434 090	325 234	23 318	116 173

Véanse notas al final del capítulo.

11. ADMINISTRACIONES PÚBLICAS

11.5 Pasivos en circulación y deuda según el Protocolo de Déficit Excesivo (PDE). Porcentajes del PIB pm

Porcentajes

	Pasivos en circulación (Cuentas Financieras de la Economía Española)					Ajustes por pasivos no incluidos en la deuda PDE, por valoración y otros (a)				Consolidación entre distintos subsectores de Administraciones Públicas	Deuda según el PDE					Pro memoria: PIB pm (millones de euros) (b)	
	Total	Administración Central	Comunidades Autónomas	Corporaciones Locales	Administraciones de Seguridad Social	Administración Central	Comunidades Autónomas	Corporaciones Locales	Administraciones de Seguridad Social		Total	Administración Central	Comunidades Autónomas	Corporaciones Locales	Administraciones de Seguridad Social		
	1=2a5	2	3	4	5	6	7	8	9		10	11=1-(6a10) 11=(12a15)-10	12=2-6	13=3-7	14=4-8		15=5-9
05	56,4	41,0	8,1	4,2	3,1	5,2	1,8	1,5	1,2	4,3	42,4	35,8	6,2	2,8	2,0	927 357	
06	51,4	36,4	8,0	4,2	2,8	3,9	2,2	1,5	1,0	3,9	39,1	32,5	5,9	2,7	1,8	1 003 823	
07	47,7	32,6	8,1	4,3	2,7	2,9	2,3	1,6	1,1	4,0	35,8	29,6	5,8	2,7	1,6	1 075 539	
08	53,9	37,6	9,2	4,6	2,5	4,4	2,5	1,7	0,9	4,7	39,7	33,2	6,7	2,9	1,5	1 109 541	
09	70,4	51,3	11,4	5,2	2,6	5,6	2,7	1,9	1,0	5,9	53,3	45,6	8,7	3,2	1,6	1 069 323	
10	77,0	54,1	14,6	5,6	2,7	2,8	3,0	2,3	1,1	7,4	60,5	51,4	11,6	3,3	1,6	1 072 709	
11	90,3	62,4	19,2	6,1	2,6	3,8	5,5	2,6	1,0	7,6	69,9	58,6	13,7	3,5	1,6	1 063 763	
12	119,4	88,6	21,9	6,1	2,8	11,1	3,6	1,8	1,1	11,8	90,0	77,5	18,3	4,3	1,7	1 031 104	
13	138,5	105,4	24,5	5,8	2,8	17,5	3,9	1,7	1,1	13,9	100,5	88,0	20,6	4,1	1,7	1 020 677	
14	152,6	117,7	26,7	5,4	2,8	26,0	3,6	1,7	1,1	15,9	105,1	91,7	23,0	3,7	1,7	1 032 608	
15	145,1	109,8	27,5	4,9	2,9	18,6	3,0	1,7	1,3	17,1	103,3	91,2	24,4	3,3	1,6	1 078 092	
16	143,7	108,9	27,5	4,5	2,8	18,4	2,6	1,6	1,3	17,1	102,7	90,5	24,9	2,9	1,5	1 114 420	
17	142,4	107,6	27,1	4,1	3,7	17,3	2,3	1,6	1,3	18,1	101,8	90,3	24,8	2,5	2,4	1 162 492	
18	141,5	106,5	26,5	3,7	4,8	16,5	2,2	1,6	1,4	19,5	100,4	89,9	24,4	2,1	3,4	1 203 859	
19	144,8	109,6	26,0	3,4	5,8	21,6	2,3	1,5	1,4	19,7	98,2	88,0	23,7	1,9	4,4	1 245 513	
20	176,9	133,9	29,8	3,8	9,4	26,1	2,6	1,8	1,7	24,3	120,3	107,8	27,2	2,0	7,6	1 119 010	
21	168,8	127,0	28,7	3,6	9,6	22,3	3,1	1,7	1,6	23,3	116,8	104,7	25,6	1,9	8,0	1 222 290	
22 /	P	159,8	119,6	27,1	3,8	9,4	15,4	2,4	1,9	1,5	22,6	115,9	104,1	24,7	1,8	7,9	1 255 196
II	P	152,9	112,4	26,8	3,8	9,9	9,5	2,3	2,0	2,3	22,4	114,5	102,9	24,6	1,8	7,7	1 288 969
III	P	147,1	108,0	26,3	4,0	8,9	4,9	2,4	2,3	1,3	22,1	114,0	103,0	23,9	1,7	7,5	1 319 562
IV	P	143,9	104,8	26,1	3,7	9,3	3,9	2,5	2,0	1,4	22,5	111,6	100,9	23,6	1,7	7,9	1 346 377
23 /	P	143,3	104,7	25,8	3,7	9,1	4,2	2,4	2,1	1,4	22,0	111,2	100,5	23,3	1,7	7,7	1 381 216
II	P	143,8	104,5	25,8	3,8	9,7	3,8	2,6	2,1	2,2	21,9	111,2	100,7	23,2	1,7	7,5	1 410 777
III	P	138,1	100,2	25,2	3,9	8,8	0,4	2,5	2,3	1,4	21,7	109,8	99,9	22,7	1,6	7,4	1 436 502
IV	A	141,5	103,4	25,2	3,6	9,4	5,3	2,9	2,0	1,4	22,2	107,7	98,1	22,2	1,6	7,9	1 461 889

Véanse notas al final del capítulo.

11. ADMINISTRACIONES PÚBLICAS

11.6 Deuda según el Protocolo de Déficit Excesivo (PDE) y activos financieros frente a Administraciones Públicas. Importes

Millones de euros

	Deuda según el PDE de Administraciones Públicas (consolidada) (a)	Administración Central			Comunidades Autónomas			Corporaciones Locales			Administraciones de Seguridad Social			
		Deuda según el PDE	Activos financieros frente a AAPP (FLA,FFPP y Préstamo a Administraciones de Seguridad Social) (b)	Deuda neta de activos financieros frente a Administraciones Públicas	Deuda según el PDE	Activos financieros frente a Administraciones Públicas	Deuda neta de activos financieros frente a Administraciones Públicas	Deuda según el PDE	Activos financieros frente a Administraciones Públicas	Deuda neta de activos financieros frente a Administraciones Públicas	Deuda según el PDE	Activos financieros frente a AAPP (Fondo de Reserva de la Seguridad Social y resto)(c)	Deuda neta de activos financieros frente a Administraciones Públicas	
		10+13 1=4+7+	2	3	4=2-3	5	6	7=5-6	8	9	10=8-9	11	12	13=11-12
05	393 479	331 797	17 169	314 628	57 880	-	57 880	25 535	-	25 535	18 246	22 810	-4 564	
06	392 132	326 369	17 169	309 200	59 126	-	59 126	27 534	-	27 534	18 169	21 897	-3 728	
07	384 662	318 869	17 169	301 701	61 960	-	61 960	29 385	-	29 385	17 169	25 551	-8 383	
08	440 621	368 860	17 169	351 691	74 497	-	74 497	31 775	-	31 775	17 169	34 511	-17 342	
09	569 535	487 670	17 169	470 501	93 270	-	93 270	34 700	-	34 700	17 169	46 105	-28 937	
10	649 153	551 186	17 724	533 462	124 239	-	124 239	35 453	-	35 453	17 169	61 170	-44 001	
11	743 043	623 792	18 003	605 789	145 879	-	145 879	36 819	-	36 819	17 169	62 613	-45 444	
12	927 813	799 066	61 833	737 233	189 183	-	189 183	44 003	-	44 003	17 188	59 794	-42 606	
13	1 025 655	897 788	90 557	807 231	210 520	-	210 520	42 109	-	42 109	17 187	51 392	-34 205	
14	1 084 846	946 851	114 599	832 251	237 941	-	237 941	38 329	-	38 329	17 188	40 864	-23 676	
15	1 113 661	982 865	151 445	831 420	263 259	74	263 185	35 109	3	35 106	17 188	33 239	-16 051	
16	1 145 050	1 008 861	174 159	834 701	276 995	6	276 989	32 197	5	32 191	17 173	16 004	1 169	
17	1 183 412	1 049 771	201 706	848 065	288 118	6	288 112	29 034	1	29 033	27 393	9 191	18 202	
18	1 208 861	1 082 762	228 137	854 625	293 396	5	293 391	25 780	1	25 779	41 194	6 127	35 067	
19	1 223 355	1 095 761	242 721	853 040	295 080	5	295 074	23 231	1	23 231	55 024	3 014	52 010	
20	1 345 786	1 206 608	271 571	935 037	303 992	5	303 986	21 953	32	21 920	85 356	514	84 842	
21	1 428 133	1 280 137	284 005	996 131	312 611	3	312 608	22 780	1	22 779	97 185	571	96 614	
22 /	P	1 454 713	1 306 805	282 736	1 024 070	309 766	16	309 749	23 166	1	23 166	99 187	1 459	97 728
II	P	1 476 192	1 326 119	286 491	1 039 628	316 685	20	316 666	23 552	1	23 550	99 185	2 837	96 348
III	P	1 504 713	1 359 412	288 741	1 070 670	314 867	20	314 847	22 817	2	22 815	99 192	2 811	96 381
IV	P	1 502 799	1 358 886	299 147	1 059 739	317 090	47	317 043	23 050	3	23 047	106 178	3 208	102 969
23 /	P	1 535 380	1 387 652	300 273	1 087 379	322 406	62	322 343	23 063	60	23 003	106 172	3 517	102 654
II	P	1 568 617	1 420 041	305 155	1 114 886	327 346	112	327 234	23 745	60	23 685	106 174	3 362	102 812
III	P	1 577 266	1 434 695	308 375	1 126 320	325 482	101	325 381	23 255	44	23 211	106 172	3 819	102 353
IV	A	1 573 754	1 434 090	321 219	1 112 870	325 234	94	325 140	23 318	32	23 286	116 173	3 715	112 458

Véanse notas al final del capítulo.

11. ADMINISTRACIONES PÚBLICAS

11.7 Deuda según el Protocolo de Déficit Excesivo (PDE) y activos financieros frente a Administraciones Públicas. Porcentajes del PIB pm

Porcentajes

	Deuda según el PDE de Administraciones Públicas (consolidada) (a)	Administración Central			Comunidades Autónomas			Corporaciones Locales			Administraciones de Seguridad Social			
		Deuda según el PDE	Activos financieros frente a Administraciones Públicas (FLA, FFPP y Prestamo a Administraciones de Seguridad Social) (b)	Deuda neta de activos financieros frente a Administraciones Públicas	Deuda según el PDE	Activos financieros frente a Administraciones Públicas	Deuda neta de activos financieros frente a Administraciones Públicas	Deuda según el PDE	Activos financieros frente a Administraciones Públicas	Deuda neta de activos financieros frente a Administraciones Públicas	Deuda según el PDE	Activos financieros frente a Administraciones Públicas (Fondo de Reserva de la Seguridad Social y resto) (c)	Deuda neta de activos financieros frente a Administraciones Públicas	
														10+13 1=4+7+
05	42,4	35,8	1,9	33,9	6,2	-	6,2	2,8	-	2,8	2,0	2,5	-0,5	
06	39,1	32,5	1,7	30,8	5,9	-	5,9	2,7	-	2,7	1,8	2,2	-0,4	
07	35,8	29,6	1,6	28,1	5,8	-	5,8	2,7	-	2,7	1,6	2,4	-0,8	
08	39,7	33,2	1,5	31,7	6,7	-	6,7	2,9	-	2,9	1,5	3,1	-1,6	
09	53,3	45,6	1,6	44,0	8,7	-	8,7	3,2	-	3,2	1,6	4,3	-2,7	
10	60,5	51,4	1,7	49,7	11,6	-	11,6	3,3	-	3,3	1,6	5,7	-4,1	
11	69,9	58,6	1,7	56,9	13,7	-	13,7	3,5	-	3,5	1,6	5,9	-4,3	
12	90,0	77,5	6,0	71,5	18,3	-	18,3	4,3	-	4,3	1,7	5,8	-4,1	
13	100,5	88,0	8,9	79,1	20,6	-	20,6	4,1	-	4,1	1,7	5,0	-3,4	
14	105,1	91,7	11,1	80,6	23,0	-	23,0	3,7	-	3,7	1,7	4,0	-2,3	
15	103,3	91,2	14,0	77,1	24,4	0,0	24,4	3,3	0,0	3,3	1,6	3,1	-1,5	
16	102,7	90,5	15,6	74,9	24,9	0,0	24,9	2,9	0,0	2,9	1,5	1,4	0,1	
17	101,8	90,3	17,4	73,0	24,8	0,0	24,8	2,5	0,0	2,5	2,4	0,8	1,6	
18	100,4	89,9	19,0	71,0	24,4	0,0	24,4	2,1	0,0	2,1	3,4	0,5	2,9	
19	98,2	88,0	19,5	68,5	23,7	0,0	23,7	1,9	0,0	1,9	4,4	0,2	4,2	
20	120,3	107,8	24,3	83,6	27,2	0,0	27,2	2,0	0,0	2,0	7,6	0,0	7,6	
21	116,8	104,7	23,2	81,5	25,6	0,0	25,6	1,9	0,0	1,9	8,0	0,0	7,9	
22 /	P	115,9	104,1	22,5	81,6	24,7	0,0	24,7	1,8	0,0	1,8	7,9	0,1	7,8
II	P	114,5	102,9	22,2	80,7	24,6	0,0	24,6	1,8	0,0	1,8	7,7	0,2	7,5
III	P	114,0	103,0	21,9	81,1	23,9	0,0	23,9	1,7	0,0	1,7	7,5	0,2	7,3
IV	P	111,6	100,9	22,2	78,7	23,6	0,0	23,5	1,7	0,0	1,7	7,9	0,2	7,6
23 /	P	111,2	100,5	21,7	78,7	23,3	0,0	23,3	1,7	0,0	1,7	7,7	0,3	7,4
II	P	111,2	100,7	21,6	79,0	23,2	0,0	23,2	1,7	0,0	1,7	7,5	0,2	7,3
III	P	109,8	99,9	21,5	78,4	22,7	0,0	22,7	1,6	0,0	1,6	7,4	0,3	7,1
IV	A	107,7	98,1	22,0	76,1	22,2	0,0	22,2	1,6	0,0	1,6	7,9	0,3	7,7

Véanse notas al final del capítulo.

11. ADMINISTRACIONES PÚBLICAS

11.8 Conciliación entre la necesidad de financiación y la variación de la deuda elaborada según el Protocolo de Déficit Excesivo (PDE). Importes

Millones de euros

INE, IGAE y Banco de España

	Variación de la deuda elaborada según el PDE (a)	Necesidad(+) o Capac.(-) de financiación	Adquisiciones netas de activos financieros (b)(c)			Ajustes (b)								
			Total	Frente a Administraciones Públicas	Resto	Total	Otras cuentas pendientes de pago		Otras operaciones financieras frente a Administraciones Públicas	Por variaciones en el tipo de cambio	Otros cambios en volumen de la deuda (d)	Otros ajustes (e)		
							Total	Frente a Administraciones Públicas					Resto	
1=2+3+6	2	3=4+5	4	5	6=7+10+	7=8+9	8	9	10	11	12	13		
07	-7 470	-20 287	27 488	4 216	23 272	-14 671	-10 215	-630	-9 585	-3 586	-166	-295	-410	
08	55 959	50 731	21 171	9 647	11 523	-15 943	-5 714	-707	-5 007	-8 940	-352	-63	-873	
09	128 914	120 576	34 802	10 902	23 900	-26 464	-7 766	722	-8 487	-11 623	-129	-48	-6 897	
10	79 617	102 193	8 072	23 627	-15 555	-30 648	-14 641	-8 336	-6 305	-15 291	72	-967	179	
11	93 891	103 606	19 726	22 948	-3 222	-29 442	-31 930	-21 145	-10 785	-1 803	337	849	3 105	
12	184 770	119 100	147 737	102 037	45 699	-82 067	27 858	3 544	24 314	-105 582	313	-1 300	-3 356	
13	97 842	76 838	57 165	57 733	-568	-36 161	6 835	2 371	4 464	-60 104	279	25 332	-8 503	
14	59 191	63 097	33 344	30 867	2 477	-37 250	-119	1 072	-1 192	-31 939	113	-26	-5 279	
15	28 815	57 235	10 908	27 007	-16 099	-39 328	-992	-1 803	811	-25 204	-210	-2	-12 920	
16	31 390	47 893	-18 649	-4 297	-14 352	2 146	6 865	2 748	4 117	1 549	-127	-2 044	-4 097	
17	38 362	36 228	32 916	20 967	11 949	-30 782	-5 581	508	-6 089	-21 475	27	-	-3 754	
18	25 449	31 224	25 459	18 989	6 471	-31 234	-6 469	3 737	-10 206	-22 726	-51	-	-1 989	
19	14 495	38 116	-1 715	10 596	-12 311	-21 907	-2 128	1 829	-3 957	-12 425	-67	-3 615	-3 672	
20	122 430	113 199	36 674	24 507	12 166	-27 442	-1 030	898	-1 928	-25 405	-47	-	-960	
21	82 347	82 262	60 868	23 729	37 139	-60 783	-41 260	-10 597	-30 664	-13 132	41	-145	-6 287	
22	P	74 666	63 736	49 885	34 408	15 477	-38 955	-28 248	-13 665	-14 583	-20 743	-12	-	10 049
23	A	70 954	53 159	29 843	25 323	4 519	-12 047	-2 625	-2 361	-25 060	-6	-	15 643	
22 III	P	28 521	-8 287	35 286	12 093	23 192	1 523	-2 269	6 863	-2 961	7	-	6 746	
IV	P	-1 914	37 160	-18 461	12 047	-30 508	-20 613	-15 329	-1 084	-14 245	-10 963	-36	-	5 715
23 I	P	32 581	3 546	23 765	4 106	19 659	5 270	8 023	-939	8 962	-3 167	-10	-	424
II	P	33 236	32 248	29 038	3 620	25 418	-28 050	-22 156	1 150	-23 306	-4 770	-4	-	-1 120
III	P	8 649	-8 463	-7 586	6 548	-14 134	24 698	20 704	-2 941	23 645	-3 607	10	-	7 590
IV	A	-3 512	25 828	-15 375	11 050	-26 425	-13 965	-9 195	2 467	-11 662	-13 516	-3	-	8 749

Véanse notas al final del capítulo.

11. ADMINISTRACIONES PÚBLICAS

11.9 Conciliación entre la necesidad de financiación y la variación de la deuda elaborada según el Protocolo de Déficit Excesivo (PDE). Porcentajes del PIB pm

INE, IGAE y Banco de España

Porcentajes

	Variación de la deuda elaborada según el PDE (a)	Necesidad(+) o Capac.(-) de financiación	Adquisiciones netas de activos financieros (b)(c)			Ajustes (b)							
			Total	Frente a Administraciones Públicas	Resto	Total	Otras cuentas pendientes de pago			Otras operaciones financieras frente a Administraciones Públicas	Por variaciones en el tipo de cambio	Otros cambios en volumen de la deuda (d)	Otros ajustes (e)
							Total	Frente a Administraciones Públicas	Resto				
			1=2+3+6	2	3=4+5	4	5	6=7+10+	7=8+9	8	9	10	11
07	-0,7	-1,9	2,6	0,4	2,3	-1,4	-0,9	-0,1	-0,9	-0,3	-0,0	-0,0	-0,0
08	5,0	4,6	1,9	0,9	1,0	-1,4	-0,5	-0,1	-0,5	-0,8	-0,0	-0,0	-0,1
09	12,1	11,3	3,3	1,0	2,2	-2,5	-0,7	0,1	-0,8	-1,1	-0,0	-0,0	-0,6
10	7,4	9,5	0,8	2,2	-1,5	-2,9	-1,4	-0,8	-0,6	-1,4	0,0	-0,1	0,0
11	8,8	9,7	1,9	2,2	-0,3	-2,8	-3,0	-2,0	-1,0	-0,2	0,0	0,1	0,3
12	17,9	11,6	14,3	9,9	4,4	-8,0	2,7	0,3	2,3	-10,2	0,0	-0,1	-0,3
13	9,6	7,5	5,6	5,6	-0,1	-3,5	0,7	0,2	0,4	-5,9	0,0	2,5	-0,8
14	5,7	6,1	3,2	3,0	0,2	-3,6	-0,0	0,1	-0,1	-3,1	0,0	-0,0	-0,5
15	2,7	5,3	1,0	2,5	-1,5	-3,6	-0,1	-0,2	0,1	-2,3	-0,0	-0,0	-1,2
16	2,8	4,3	-1,7	-0,4	-1,3	0,2	0,6	0,3	0,4	0,1	-0,0	-0,2	-0,4
17	3,3	3,1	2,8	1,8	1,1	-2,6	-0,5	0,0	-0,5	-1,8	0,0	-	-0,3
18	2,1	2,6	2,1	1,6	0,6	-2,6	-0,5	0,3	-0,8	-1,9	-0,0	-	-0,2
19	1,2	3,1	-0,1	0,9	-1,0	-1,8	-0,2	0,1	-0,3	-1,0	-0,0	-0,3	-0,3
20	10,9	10,1	3,3	2,1	0,9	-2,5	-0,1	0,1	-0,2	-2,3	-0,0	-	-0,1
21	6,7	6,7	5,0	2,0	3,3	-5,0	-3,4	-0,9	-2,5	-1,1	0,0	-0,0	-0,5
22	P 5,5	4,7	3,7	2,6	1,3	-2,9	-2,1	-1,0	-1,1	-1,5	-0,0	-	0,7
23	A 4,9	3,6	2,0	1,8	0,4	-0,8	-0,2	-0,0	-0,2	-1,7	-0,0	-	1,1
22 III	P 2,1	-0,6	2,6	0,9	1,8	0,1	-0,2	-0,7	0,5	-0,2	0,0	-	0,5
IV	P -0,1	2,8	-1,4	0,9	-2,3	-1,5	-1,1	-0,1	-1,1	-0,8	-0,0	-	0,4
23 I	P 2,2	0,2	1,6	0,3	1,4	0,4	0,5	-0,1	0,6	-0,2	-0,0	-	0,0
II	P 2,3	2,2	2,0	0,3	1,8	-1,9	-1,5	0,1	-1,7	-0,3	-0,0	-	-0,1
III	P 0,6	-0,6	-0,5	0,5	-1,0	1,7	1,4	-0,2	1,6	-0,2	0,0	-	0,5
IV	A -0,2	1,8	-1,1	0,8	-1,8	-1,0	-0,6	0,2	-0,8	-0,9	-0,0	-	0,6

Véanse notas al final del capítulo.

11. ADMINISTRACIONES PÚBLICAS

11.10 Adquisición neta de activos financieros

Millones de euros

	Total	Por instrumentos									Por sectores de contrapartida			
		Efectivo y depósitos		Valores representativos de deuda			Préstamos	Participaciones en el capital y en fondos de inversión	Sistemas de seguros, de pensiones y de garantías estandarizadas	Derivados financieros	Otras cuentas pendientes de cobro	Residentes	Del cual: Frente a Administraciones Públicas	Resto del mundo
		Total	Del cual: Depósitos en el Banco de España	Total	A corto plazo	A largo plazo								
							9+10+11	1=2+4+7+8+2	3	4=5+6	5	6	7	8
07	27 488	12 168	2 973	9 748	527	9 221	2 118	504	-	-9	2 960	20 945	4 216	6 543
08	21 171	819	740	19 159	510	18 649	2 706	838	-	27	-2 379	18 153	9 647	3 017
09	34 802	17 814	12 463	6 210	-38	6 248	8 253	344	-	45	2 136	43 597	10 902	-8 795
10	8 072	-24 635	-21 896	9 842	2 525	7 317	7 079	8 251	-	-31	7 567	10 783	23 627	-2 711
11	19 726	-17 606	-3 911	-6 270	-1 506	-4 764	12 894	-480	-	37	31 151	14 321	22 948	5 405
12	147 737	9 285	3 584	-3 511	3 006	-6 517	137 737	3 052	-	165	1 009	130 760	102 037	16 976
13	57 165	-20 580	-6 893	-25 459	-3 164	-22 294	81 959	11 584	-	177	9 484	52 477	57 733	4 688
14	33 344	11 587	-2 062	-19 274	-1 865	-17 409	41 372	-1 625	-	40	1 244	32 067	30 867	1 277
15	10 908	1 822	67	-15 475	1 335	-16 809	29 822	-3 518	-	135	-1 879	15 069	27 007	-4 162
16	-18 649	-5 800	17 696	-25 347	-2 429	-22 918	16 712	-1 052	-	213	-3 375	-17 436	-4 297	-1 213
17	32 916	13 715	4 524	-6 617	3 216	-9 833	22 006	-1 154	-	153	4 813	31 918	20 967	998
18	25 459	8 144	-3 974	-3 040	1 505	-4 544	22 576	123	-	249	-2 593	23 867	18 989	1 593
19	-1 715	-7 821	-4 534	-1 263	-2 246	984	9 424	-512	-	242	-1 785	-2 137	10 596	422
20	36 674	14 508	3 104	-2 897	-1 633	-1 264	26 110	171	-	220	-1 438	34 336	24 507	2 338
21	60 868	32 622	18 104	1 195	442	753	9 377	-335	-	206	17 802	57 903	23 729	2 965
22	P 49 885	15 096	15 671	6 037	577	5 460	11 949	-143	-	97	16 848	49 003	34 408	882
23	A 29 843	-1 470	-549	2 914	1 770	1 143	18 055	-371	-	-157	10 873	29 404	25 323	439
22 III	P 35 286	27 252	43 778	1 122	-3	1 125	2 057	166	-	39	4 649	35 425	12 093	-139
IV	P -18 461	-36 706	-40 659	538	444	93	9 984	-508	-	28	8 203	-19 467	12 047	1 007
23 I	P 23 765	26 915	26 348	2 238	1 253	985	41	23	-	-161	-5 292	24 856	4 106	-1 091
II	P 29 038	18 125	-1 793	-556	468	-1 024	4 444	35	-	5	6 985	29 499	6 620	-461
III	P -7 586	-8 776	3 838	602	434	168	2 849	391	-	-2	-2 650	-7 106	6 548	-480
IV	A -15 375	-37 735	-28 942	629	-385	1 014	10 720	-820	-	1	11 829	-17 846	11 050	2 471

## 11. ADMINISTRACIONES PÚBLICAS

## 11.11 Pasivos netos contraídos

Millones de euros

	Total	Por instrumentos											Por sectores de contrapartida		
		Efectivo y depósitos	Valores representativos de deuda			Préstamos			Participaciones en el capital y en fondos de inversión	Sistemas de seguros, de pensiones y de garantías estandarizadas	Derivados financieros	Otras cuentas pendientes de pago	Residentes	Del cual: Frente a Administraciones Públicas	Resto del mundo
			Total	A corto plazo	A largo plazo	Total	A corto plazo	A largo plazo							
1=2+3+6+9+10+11+12	2	3	4	5	6	7	8	9	10	11	12	13	14	15	
07	6 521	243	-4 701	14 892	-19 592	764	69	695	-	-	-	10 215	19 349	4 216	-12 828
08	71 572	113	52 603	26 752	25 851	13 142	3 161	9 981	-	-	-	5 714	55 969	9 647	15 603
09	155 642	48	132 957	33 924	99 034	12 620	1 686	10 934	2 250	-	-	7 766	98 941	10 902	56 701
10	109 372	116	75 706	-14 923	90 629	18 909	-1 337	20 247	-	-	-	14 641	82 527	23 627	26 845
11	124 200	101	75 357	3 392	71 965	16 811	6 794	10 018	-	-	-	31 930	131 981	22 948	-7 781
12	266 256	-4	105 548	1 350	104 198	188 569	-	-931	88 662	-	-	-27 858	206 861	102 037	59 394
13	132 982	15	96 567	19 056	77 511	43 234	-3 060	46 295	-	-	-	-6 835	56 639	57 733	76 343
14	95 629	151	47 446	-3 362	50 809	47 984	-459	48 443	-	-	-72	119	39 940	30 867	55 689
15	67 235	209	48 983	571	48 413	17 239	-381	17 619	-	-	-188	992	2 598	27 007	64 637
16	31 424	191	28 769	-10 134	38 903	9 654	-1 753	11 407	-	-	-326	-6 865	34 245	-4 297	-2 821
17	69 144	215	49 744	618	49 126	13 918	-641	14 559	-	-	-314	5 581	43 604	20 967	25 540
18	56 128	245	38 206	1 817	36 388	11 627	-2 177	13 805	-	-	-419	6 469	29 748	18 989	26 380
19	36 140	169	21 531	-8 796	30 327	12 309	-846	13 155	-	370	-366	2 128	-15 796	10 596	51 936
20	150 339	82	100 055	15 826	84 229	49 837	-1 857	51 693	-	-325	-340	1 030	146 172	24 507	4 167
21	143 576	24	69 726	-2 036	71 762	26 695	-415	27 110	-	6 075	-206	41 260	94 937	23 729	48 639
22	113 611	168	76 434	-22 547	98 981	8 824	1 066	7 758	-	95	-158	28 248	105 114	34 408	8 497
23	83 251	136	69 979	7 311	62 668	10 404	-855	11 259	-	114	-6	2 625	44 616	25 323	38 635
22 III	P 29 234	61	29 250	-3 735	32 986	-2 416	-673	-1 743	-	133	-63	2 269	9 555	12 093	19 679
IV	P 19 156	21	-1 484	-3 978	2 495	5 326	-427	5 753	-	-40	4	15 329	36 547	12 047	-17 391
23 I	P 25 410	20	33 504	4 048	29 456	27	476	-449	-	-118	-0	-8 023	16 869	4 106	8 541
II	P 59 620	38	30 693	13 019	17 674	6 281	1 784	4 497	-	452	-1	22 156	34 336	3 620	25 283
III	P -15 225	42	8 339	325	8 015	-2 913	-2 599	-314	-	16	-5	-20 704	-17 241	6 548	2 017
IV	A 13 446	36	-2 557	-10 081	7 524	7 009	-516	7 525	-	-236	-	9 195	10 652	11 050	2 793

## 11. ADMINISTRACIONES PÚBLICAS

## 11.12 Deuda según el Protocolo de Déficit Excesivo (PDE) por instrumentos

Millones de euros y porcentajes

	Total	Porcentajes del PIB pm	Efectivo y depósitos	Valores representativos de deuda			Préstamos			Pro memoria: Deuda según el PDE en poder de Administraciones Públicas (a)
				Total	A corto plazo	A largo plazo	Total	A corto plazo	A largo plazo	
1=3+4+7	2	3	4=5+6	5	6	7=8+9	8	9	10	
05	393 479	42,4	2 798	323 784	11 077	312 707	66 897	4 567	62 330	39 978
06	392 132	39,1	3 064	321 797	11 379	310 418	67 272	4 859	62 412	39 066
07	384 662	35,8	3 307	313 618	26 031	287 587	67 737	4 928	62 809	42 720
08	440 621	39,7	3 420	356 381	52 692	303 690	80 820	8 089	72 731	51 679
09	569 535	53,3	3 468	472 678	86 102	386 576	93 390	9 775	83 615	63 274
10	649 153	60,5	3 584	533 300	68 897	464 403	112 269	8 438	103 831	79 265
11	743 043	69,9	3 685	609 419	74 185	535 234	129 939	15 232	114 707	81 061
12	927 813	90,0	3 681	706 199	71 585	634 614	217 934	15 139	202 795	186 623
13	1 025 655	100,5	3 696	807 604	92 740	714 864	214 355	12 078	202 276	231 327
14	1 084 846	105,1	3 847	864 858	90 968	773 890	216 140	11 620	204 521	244 502
15	1 113 661	103,3	4 056	912 968	90 040	822 928	196 636	11 239	185 398	210 652
16	1 145 050	102,7	4 247	957 107	82 242	874 865	183 696	9 485	174 210	211 510
17	1 183 412	101,8	4 462	1 008 854	79 600	929 254	170 096	8 844	161 252	229 746
18	1 208 861	100,4	4 707	1 048 895	79 933	968 963	155 258	7 722	147 536	252 624
19	1 223 355	98,2	4 876	1 065 502	73 361	992 140	152 977	6 876	146 101	268 233
20	1 345 786	120,3	4 959	1 167 076	91 005	1 076 071	173 751	5 020	168 731	290 361
21	1 428 133	116,8	4 983	1 234 321	88 088	1 146 233	188 829	4 614	184 215	298 246
22 I	P 1 454 713	115,9	5 016	1 260 443	86 800	1 173 643	189 254	5 640	183 615	299 555
II	P 1 476 192	114,5	5 070	1 278 846	73 261	1 205 585	192 276	6 780	185 496	305 092
III	P 1 504 713	114,0	5 130	1 311 968	69 755	1 242 213	187 615	6 107	181 508	307 961
IV	P 1 502 799	111,6	5 151	1 315 067	65 599	1 249 468	182 581	5 680	176 902	319 156
23 I	P 1 535 380	111,2	5 171	1 348 810	68 916	1 279 894	181 399	6 155	175 244	322 440
II	P 1 568 617	111,2	5 209	1 380 632	81 416	1 299 216	182 776	7 939	174 837	327 391
III	P 1 577 266	109,8	5 251	1 395 378	81 472	1 313 907	176 636	5 341	171 296	331 131
IV	A 1 573 754	107,7	5 286	1 397 719	71 665	1 326 054	170 748	4 824	165 923	344 721

Véanse notas al final del capítulo.

11. ADMINISTRACIONES PÚBLICAS

11.13 Deuda según el Protocolo de Déficit Excesivo (PDE) por sectores de contrapartida, monedas y plazos residuales

Millones de euros

	Total	Por sectores de contrapartida					Por monedas		Por plazos residuales			
		Sectores residentes			Resto del mundo	Euros	Otras monedas distintas del euro	Hasta 1 año		A más de 1 año		
		Total	Instituciones financieras	Resto sectores residentes				Valores representativos de deuda	Préstamos, efectivo y depósitos	Valores representativos de deuda	Préstamos	
					Del cual: Banco de España							
1=2+6	2=3+5	3	4	5	6	7	8	9	10	11	12	
05	393 479	206 417	173 202	21 023	33 215	187 062	389 387	4 092	64 500	7 962	259 284	61 733
06	392 132	195 552	159 170	19 013	36 382	196 580	389 086	3 046	64 172	8 521	257 625	61 815
07	384 662	200 981	163 411	18 292	37 570	183 681	382 202	2 460	65 692	8 826	247 926	62 218
08	440 621	233 304	180 843	20 342	52 461	207 317	437 652	2 969	85 776	12 099	270 606	72 141
09	569 535	323 548	247 277	23 263	76 271	245 987	565 410	4 125	123 178	13 832	349 500	83 026
10	649 153	371 448	269 194	26 106	102 254	277 705	645 128	4 024	129 079	12 609	404 221	103 243
11	743 043	475 958	336 037	35 313	139 921	267 085	739 298	3 745	139 944	19 504	469 475	114 120
12	927 813	594 188	433 828	37 602	160 360	333 625	924 314	3 499	160 246	19 406	545 952	202 209
13	1 025 655	648 630	473 943	37 852	174 687	377 025	1 022 242	3 413	187 088	28 413	620 516	189 638
14	1 084 846	651 499	506 353	40 280	145 146	433 347	1 082 108	2 738	194 375	16 514	670 483	203 474
15	1 113 661	635 335	505 411	88 919	129 925	478 325	1 111 318	2 343	183 887	15 599	729 081	185 094
16	1 145 050	648 338	630 288	143 139	18 049	496 712	1 143 140	1 910	170 394	13 835	786 714	174 108
17	1 183 412	667 895	660 438	203 910	7 457	515 517	1 181 714	1 698	168 687	13 421	840 167	161 137
18	1 208 861	676 641	673 688	226 889	2 953	532 219	1 208 638	223	185 082	20 093	863 814	139 872
19	1 223 355	642 170	639 798	222 302	2 372	581 185	1 223 122	234	160 762	21 534	904 739	136 319
20	1 345 786	756 704	754 557	313 285	2 147	589 081	1 345 565	221	197 264	19 091	969 812	159 619
21	1 428 133	811 603	809 625	398 710	1 977	616 530	1 427 896	237	170 868	16 449	1 063 453	177 363
22 /	P 1 454 713	827 421	825 526	410 903	1 895	627 292	1 454 478	235	174 254	22 217	1 086 189	172 053
II	P 1 476 192	850 245	848 331	419 235	1 914	625 947	1 475 960	231	172 216	24 596	1 106 630	172 749
III	P 1 504 713	869 701	867 398	428 821	2 303	635 012	1 504 488	225	192 514	23 607	1 119 453	169 138
IV	P 1 502 799	850 240	858 309	425 851	6 459	638 031	1 502 572	227	187 514	23 743	1 127 548	163 995
23 /	P 1 535 380	906 618	886 873	425 628	19 745	628 762	1 535 151	229	174 851	23 642	1 173 954	162 934
II	P 1 568 617	913 292	886 899	425 988	26 392	655 325	1 568 382	234	191 603	24 628	1 189 022	163 363
III	P 1 577 266	914 342	882 916	421 332	31 427	662 923	1 577 033	233	187 909	24 132	1 207 469	157 755
IV	A 1 573 754	...	...	...	...	...	...	...	...	...	...	...

Véanse notas al final del capítulo.

11. ADMINISTRACIONES PÚBLICAS

11.14 Pasivos en circulación

Millones de euros

	Total	Por instrumentos										
		Efectivo y depósitos	Valores representativos de deuda			Préstamos			Participaciones en el capital y en fondos de inversión	Sistemas de seguros, de pensiones y de garantías estandarizadas	Derivados financieros	Otras cuentas pendientes de cobro
			Total	A corto plazo	A largo plazo	Total	A corto plazo	A largo plazo				
		1=2+3+6+9+10+11+12	2	3=4+5	4	5	6=7+8	7	8	9	10	11
05	523 019	2 798	382 464	12 524	369 939	84 066	4 567	79 499	-	-	-	53 691
06	516 307	3 064	364 425	11 345	353 080	84 440	4 859	79 581	-	-	-	64 378
07	513 038	3 307	350 232	26 314	323 918	84 905	4 928	79 977	-	-	-	74 594
08	598 099	3 420	416 383	53 258	363 124	97 988	8 089	89 899	-	-	-	80 308
09	753 044	3 468	548 694	87 006	461 687	110 558	9 775	100 783	2 250	-	-	88 074
10	826 285	3 584	588 297	71 716	516 581	129 438	8 438	121 000	2 250	-	-	102 716
11	960 577	3 685	672 887	75 609	597 278	147 107	15 232	131 876	2 250	-	-	134 647
12	1 231 233	3 681	783 384	76 724	706 659	335 636	15 139	320 497	-	-	-	108 533
13	1 413 878	3 696	932 255	95 656	836 598	375 654	12 078	363 576	-	-	380	101 893
14	1 575 294	3 847	1 060 631	92 295	968 337	405 849	11 620	394 230	-	-	2 972	101 994
15	1 564 548	4 056	1 094 406	92 853	1 001 552	360 301	11 239	349 062	-	-	2 801	102 985
16	1 601 812	4 247	1 128 445	82 763	1 045 682	370 082	9 485	360 597	-	-	2 917	96 121
17	1 655 856	4 462	1 166 421	83 305	1 083 115	380 992	8 844	372 148	-	-	2 281	101 700
18	1 703 964	4 707	1 196 583	85 135	1 111 447	392 622	7 722	384 900	-	-	1 883	108 169
19	1 803 665	4 876	1 280 915	76 331	1 204 584	404 933	6 876	398 056	-	1 227	1 470	110 243
20	1 979 288	4 959	1 409 351	92 230	1 317 121	451 767	5 020	446 747	-	902	1 036	111 273
21	2 063 735	4 983	1 425 720	90 380	1 335 340	473 814	4 614	469 200	-	6 977	491	151 751
22 /	P 2 005 457	5 016	1 382 534	88 822	1 293 711	472 970	5 640	467 330	-	6 818	399	137 722
II	P 1 971 458	5 070	1 317 157	75 202	1 241 954	479 730	6 780	472 950	-	6 979	262	162 261
III	P 1 941 335	5 130	1 287 110	71 294	1 215 815	477 317	6 107	471 210	-	7 112	140	164 526
IV	P 1 937 055	5 151	1 262 247	67 359	1 194 888	482 641	5 680	476 961	-	7 072	88	179 857
23 /	P 1 978 674	5 171	1 311 977	71 466	1 240 511	482 667	6 155	476 512	-	6 954	70	171 834
II	P 2 028 818	5 209	1 333 198	84 457	1 248 741	488 948	7 939	481 009	-	7 406	67	193 990
III	P 1 984 125	5 251	1 312 061	84 845	1 227 216	486 037	5 341	480 696	-	7 422	69	173 286
IV	A 2 068 775	5 286	1 380 713	74 897	1 305 815	493 045	4 824	488 221	-	7 186	62	182 482

11. EMPRESAS PÚBLICAS

11.15 Deuda por Administraciones Públicas propietarias de las Empresas Públicas no incluidas en el sector Administraciones Públicas (a)

Millones de euros y porcentajes

	Importes					Porcentajes del PIB pm					Pro memoria: PIB pm (b)	
	Total	Adminis-tración Central	Comunidades Autónomas	Corporaciones Locales	Administra-ciones de Seguridad Social	Total	Adminis-tración Central	Comunidades Autónomas	Corporaciones Locales	Administra-ciones de Seguridad Social		
	1=2a5	2	3	4	5	6= 7a10	7	8	9	10		11
05	20 827	10 961	6 233	3 633	-	2,2	1,2	0,7	0,4	-	927 357	
06	25 091	13 549	7 629	3 914	-	2,5	1,3	0,8	0,4	-	1 003 823	
07	31 052	17 069	9 138	4 845	-	2,9	1,6	0,8	0,5	-	1 075 539	
08	35 649	20 519	9 382	5 747	-	3,2	1,8	0,8	0,5	-	1 109 541	
09	43 464	24 219	11 366	7 878	-	4,1	2,3	1,1	0,7	-	1 069 323	
10	48 684	28 658	10 958	9 068	-	4,5	2,7	1,0	0,8	-	1 072 709	
11	49 188	31 677	9 551	7 960	-	4,6	3,0	0,9	0,7	-	1 063 763	
12	47 472	33 436	7 106	6 930	-	4,6	3,2	0,7	0,7	-	1 031 104	
13	45 824	33 270	6 133	6 421	-	4,5	3,3	0,6	0,6	-	1 020 677	
14	43 546	33 054	5 520	4 972	-	4,2	3,2	0,5	0,5	-	1 032 608	
15	43 042	32 876	4 997	5 170	-	4,0	3,0	0,5	0,5	-	1 078 092	
16	39 419	30 589	4 457	4 373	-	3,5	2,7	0,4	0,4	-	1 114 420	
17	37 554	30 052	3 750	3 752	-	3,2	2,6	0,3	0,3	-	1 162 492	
18	36 127	29 380	3 260	3 487	-	3,0	2,4	0,3	0,3	-	1 203 859	
19	35 365	29 319	2 781	3 264	-	2,8	2,4	0,2	0,3	-	1 245 513	
20	38 232	32 130	2 811	3 291	-	3,4	2,9	0,3	0,3	-	1 119 010	
21	39 551	34 284	2 683	2 584	-	3,2	2,8	0,2	0,2	-	1 222 290	
22 /	P	38 154	32 998	2 627	2 529	-	3,0	2,6	0,2	0,2	-	1 255 196
II	P	37 898	32 795	2 607	2 495	-	2,9	2,5	0,2	0,2	-	1 288 969
III	P	36 674	31 937	2 576	2 161	-	2,8	2,4	0,2	0,2	-	1 319 562
IV	P	37 519	32 311	2 736	2 472	-	2,8	2,4	0,2	0,2	-	1 346 377
23 /	P	38 097	32 832	2 783	2 481	-	2,8	2,4	0,2	0,2	-	1 381 216
II	P	38 487	33 309	2 763	2 414	-	2,7	2,4	0,2	0,2	-	1 410 777
III	P	38 736	33 468	2 916	2 352	-	2,7	2,3	0,2	0,2	-	1 436 502
IV	A	40 657	34 161	4 151	2 345	-	2,8	2,3	0,3	0,2	-	1 461 889

Véanse notas al final del capítulo.

11. OTRA INFORMACIÓN

11.16 Relaciones España-Unión Europea

Secretaría General del Tesoro y Política Financiera e IGAE

Millones de euros

	Saldo	Ingresos líquidos procedentes de la Unión Europea									Pagos líquidos a la Unión Europea						
		Total	FEAGA (a)	FEADER (a)	FEP FEOAGA Ori-nación (a)(b)	FEOGA Garan-tía (a)	FEDER	FSE	Fondo de Cohe-sión	Mecanismo de Recupe-ración y Resili. (MMR)	Otros	Total	Recursos propios tradicionales	Recurso IVA	Recurso PNB/RNB	Otros	
	1=2-12	2=3a11	3	4	5	6	7	8	9	10	11	12=13a16	13	14	15	16	
10	2 000	12 005	5 925	858	201	-	2 788	526	1 920	-	-214	10 004	1 158	760	7 868	218	
11	1 197	12 575	5 807	981	251	-	2 940	1 590	854	-	153	11 378	1 170	1 964	8 001	242	
12	2 693	13 283	5 785	818	185	-	4 037	1 434	844	-	179	10 590	1 085	1 317	7 966	222	
13	1 100	12 726	5 811	1 039	358	-	3 890	870	648	-	112	11 625	993	1 292	9 064	277	
14	-1 616	10 540	5 489	964	231	-	2 535	593	625	-	103	12 156	1 136	1 323	9 414	283	
15	2 307	12 934	5 584	1 169	165	-	4 370	1 095	256	-	294	10 627	1 319	1 314	7 727	268	
16	-702	10 307	5 494	901	124	-	2 519	1 245	15	-	9	11 009	1 439	1 375	7 817	378	
17	-3 246	7 521	5 435	664	54	-	253	932	-	-	182	10 767	1 605	1 613	7 138	411	
18	-431	11 251	5 468	897	62	-	3 241	1 144	173	-	267	11 682	1 536	1 692	8 051	404	
19	-1 578	10 613	5 663	1 160	167	-	1 697	1 743	-	-	183	12 192	1 585	1 599	8 622	385	
20	-701	11 934	5 884	1 197	160	-	2 976	1 572	-	-	146	12 635	1 337	1 706	9 122	471	
21	20 007	34 813	5 633	1 145	120	-	5 801	2 727	-	-	19 037	350	14 805	1 533	1 740	10 694	838
22	12 395	26 829	5 649	1 300	201	-	5 291	1 917	-	-	12 000	470	14 434	2 035	1 815	9 764	820
23	5 300	18 610	5 635	1 428	168	-	3 202	1 859	-	-	6 000	318	13 311	1 965	1 974	8 432	939
23 E-F	3 530	5 911	4 073	532	40	-	720	509	-	-	37	2 380	382	349	1 489	160	
24 E-F	6 317	8 227	3 575	442	55	-	2 156	597	-	-	1 383	19	1 910	310	377	1 053	170
23 Mar	5 433	6 045	22	-	1	-	9	2	-	-	6 000	12	612	176	69	327	40
Abr	-312	779	196	-	0	-	245	327	-	-	12	1 092	169	143	740	40	
May	-400	724	279	242	1	-	99	60	-	-	44	1 124	98	159	822	46	
Jun	-533	642	233	10	17	-	327	42	-	-	14	1 174	145	159	822	48	
Jul	-784	466	72	-	9	-	126	206	-	-	52	1 249	166	159	822	103	
Ago	422	1 477	256	456	6	-	604	110	-	-	45	1 054	168	159	679	48	
Sep	-1 070	122	30	4	0	-	2	67	-	-	20	1 192	180	159	804	49	
Oct	-1 015	153	19	1	0	-	7	116	-	-	10	1 168	155	159	804	51	
Nov	-640	562	82	-	0	-	441	-	-	-	39	1 202	157	159	804	83	
Dic	668	1 729	374	183	94	-	622	421	-	-	34	1 061	170	303	319	270	
24 Ene	3 064	3 878	2 002	-	55	-	876	597	-	-	340	9	814	165	179	362	107
Feb	3 253	4 349	1 573	442	0	-	1 281	-	-	-	1 043	10	1 096	145	197	691	63

Véanse notas al final del capítulo.

## NOTAS A LOS CUADROS DEL CAPÍTULO 11. ADMINISTRACIONES PÚBLICAS

### Cuadro 11.1

a. Pasivos emitidos por Administraciones Públicas en poder de otras Administraciones Públicas, otras cuentas pendientes de pago y ajustes por diferencias entre el valor de mercado y el valor nominal de los pasivos, la contracción de pasivos por acciones y otras participaciones (PF.5), así como otros ajustes como consecuencia de reclasificaciones de unidades institucionales y otras revisiones de información.

b. El PIB a precios de mercado se ha elaborado a partir de la serie oficial de la CNE trimestral que publica el INE agregando los últimos cuatro trimestres para cada fecha de referencia.

Nota: Pueden existir diferencias entre los datos de este cuadro y los que figuran en el cuadro 2.9, por revisiones posteriores al envío de la Notificación PDE a la Comisión Europea.

### Cuadro 11.2

Nota: Los porcentajes de los trimestres se calculan: 1) cuando se dispone del PIB de los cuatro trimestres del año en cuestión se toma como referencia el PIB del año; 2) cuando no se dispone del PIB de los cuatro trimestres del año en cuestión se toma como referencia el PIB anual que resulta de agregar el PIB trimestral de los últimos cuatro trimestres.

Véanse notas al cuadro 11.1

### Cuadro 11.3

Véanse notas a los cuadros 11.1 y 11.2

### Cuadro 11.4

Véanse notas al cuadro 11.1

### Cuadro 11.5

Véanse notas al cuadro 11.2

### Cuadro 11.6

a. La deuda según el PDE del sector Administraciones Públicas no incluye los activos financieros/pasivos contraídos por Administraciones Públicas en poder de otras Administraciones Públicas (columnas 3, 6, 9 y 12)

b. Financiación realizada por el Fondo de Liquidez Autonómica (FLA), pagos realizados a proveedores por cuenta de Comunidades Autónomas y Corporaciones Locales por el Fondo de Financiación de Pagos a Proveedores (FFPP) y préstamo del Estado a la Seguridad Social.

c. Deuda emitida por el Estado en poder del Fondo de Reserva de la Seguridad Social, del Fondo de Garantía Salarial (FOGASA), de las Mutuas de Accidentes de Trabajo y Enfermedades Profesionales y del Fondo de Prevención y Rehabilitación.

### Cuadro 11.7

Nota: Los porcentajes de los trimestres se calculan: 1) cuando se dispone del PIB de los cuatro trimestres del año en cuestión se toma como referencia el PIB del año; 2) cuando no se dispone del PIB de los cuatro trimestres del año en cuestión se toma como referencia el PIB anual que resulta de agregar el PIB trimestral de los últimos cuatro trimestres.

Véanse notas al cuadro 11.6

### Cuadro 11.8

a. Variaciones anuales de la columna 11 del cuadro 11.1.

b. Un signo positivo significa que el concepto correspondiente contribuye a incrementar la deuda; un signo negativo, que contribuye a disminuirla.

c. Columna detallada en el cuadro 11.10.

d. Incluye efectos como los producidos por reclasificación de unidades institucionales o instrumentos financieros.

e. Incluye los ajustes por los intereses devengados menos los intereses pagados, por primas de emisión o de amortización, por la diferencia entre el nominal emitido y el efectivo captado en las emisiones a descuento, por pérdidas o ganancias de capital realizadas en la amortización anticipada de pasivos, por discrepancias entre la Capacidad (+) o Necesidad (-) de Financiación y las Operaciones Financieras Netas, y la contracción de pasivos por acciones y otras participaciones (PF.5).

### Cuadro 11.9

Nota: Los porcentajes de los trimestres se calculan: 1) cuando se dispone del PIB de los cuatro trimestres del año en cuestión se toma como referencia el PIB del año; 2) Cuando no se dispone del PIB de los cuatro trimestres del año en cuestión se toma como referencia el PIB anual que resulta de agregar el PIB trimestral de los últimos cuatro trimestres.

Véanse notas al cuadro 11.8

### Cuadro 11.12

a. Que ya aparecen deducidos de las columnas 3 a 9.

Nota: Pueden existir diferencias entre los datos de este cuadro y los que figuran en el cuadro 2.9 por revisiones posteriores al envío de la Notificación PDE a la Comisión Europea.



**Cuadro 11.13**

Nota: Pueden existir diferencias entre los datos de este cuadro y los que figuran en el cuadro 2.9, por revisiones posteriores al envío de la Notificación PDE a la Comisión Europea.

**Cuadro 11.15**

a. Principales organismos no administrativos, entes y empresas no clasificadas como Administraciones Públicas. La deuda de estas unidades no está sujeta al (es decir, no está incluida en el ámbito del) Protocolo de Déficit Excesivo (PDE), por lo que no se incluye en las Notificaciones a la Comisión a que se refiere ese procedimiento. En este cuadro se presenta la deuda de estas unidades para recoger su montante elaborado de forma homogénea a la deuda PDE.

b. El PIB a precios de mercado se ha elaborado a partir de la serie oficial de la CNE trimestral que publica el INE agregando los últimos cuatro trimestres para cada fecha de referencia.

**Cuadro 11.16**

a. Con motivo de la reforma de la Política Agraria Común (PAC) en 2004 (Reglamento (CE) 1782/2003 y desarrollos posteriores), y en virtud del Reglamento (CE) 1290/2005, se crean dos nuevos fondos europeos agrícolas, el Fondo Agrícola de Garantía (FEAGA) y el Fondo Europeo Agrícola de Desarrollo Rural (FEADER), que vienen a sustituir al anterior Fondo Europeo de Orientación y Garantía Agrícola (FEOGA) en sus dos vertientes: Garantía y Orientación.

b. Al mismo tiempo en virtud del Reglamento (CE) 1198/2006, el Instrumento Financiero de Orientación Pesquera (IFOP) ha sido sustituido por el Fondo Europeo de Pesca (FEP).



## CAPÍTULO 12 ADMINISTRACIÓN CENTRAL Y ADMINISTRACIONES DE LA SEGURIDAD SOCIAL

12. ESTADO

12.a Recursos y empleos según Contabilidad Nacional. España

■ Serie representada gráficamente.

Millones de euros

		Recursos corrientes y de capital						Empleos corrientes y de capital						Pro memoria: déficit de caja			
		Total	Impuesto sobre el valor añadido (IVA)	Otros impuestos sobre los productos y sobre importaciones excepto IVA	Intereses y otras rentas de la propiedad	Impuestos sobre la renta y el patrimonio	Resto	Total	Remuneración de asalariados	Intereses	Transferencias corrientes y de capital entre Administraciones Públicas	Ayudas a la inversión y otras transferencias de capital	Resto	Déficit de caja	Ingresos líquidos	Pagos líquidos	
																	1 = 2-8
<b>22</b>	P	-44 366	262 358	83 792	23 232	6 017	100 034	49 283	306 724	20 958	28 368	177 893	7 854	71 651	-43 863	201 309	245 171
<b>23</b>	A	-34 355	272 938	85 162	24 231	10 631	106 252	46 662	307 293	21 552	29 298	186 892	5 687	63 864	-39 655	193 935	233 590
<b>23 E-F</b>	P	-9 373	29 659	12 572	3 648	1 070	6 192	6 177	39 032	3 073	3 519	23 232	451	8 757	371	28 719	28 347
<b>24 E-F</b>	A	-9 466	30 546	12 999	4 004	1 033	7 414	5 096	40 012	3 140	4 395	23 906	183	8 388	851	31 756	30 905
<b>23 Feb</b>	P	-5 440	15 265	6 222	1 764	325	3 261	3 693	20 705	1 537	1 543	12 553	314	4 758	7 381	18 739	11 358
<b>Mar</b>	P	8 373	31 479	14 238	1 808	1 761	10 218	3 454	23 106	1 595	1 888	14 402	324	4 897	-7 945	9 025	16 970
<b>Abr</b>	P	-1 156	20 726	4 760	2 300	802	10 100	2 764	21 882	1 557	2 679	12 225	92	5 329	14 506	26 779	12 273
<b>May</b>	P	-10 654	11 597	4 087	1 919	1 117	1 176	3 298	22 251	1 543	2 970	12 712	95	4 931	-6 147	9 420	15 567
<b>Jun</b>	P	-11 706	30 545	12 828	2 036	563	11 122	3 996	42 251	2 737	2 756	29 290	521	6 947	-29 369	2 229	31 598
<b>Jul</b>	A	-13 738	20 471	3 393	2 049	537	8 329	6 163	34 209	1 604	2 377	24 550	925	4 753	-1 777	29 024	30 801
<b>Ago</b>	A	1 807	20 765	4 127	2 004	530	11 553	2 551	18 958	1 574	2 592	10 860	45	3 887	3 399	16 089	12 690
<b>Sep</b>	A	10 313	30 014	13 040	2 336	567	9 909	4 162	19 701	1 616	2 267	11 317	79	4 422	-5 143	7 720	12 864
<b>Oct</b>	A	7 027	29 878	4 486	2 028	604	19 190	3 570	22 851	1 672	2 924	13 040	742	4 473	14 554	40 252	25 698
<b>Nov</b>	A	-11 825	18 461	4 794	2 129	563	7 373	3 602	30 286	1 623	2 663	19 172	225	6 603	-12 405	10 071	22 477
<b>Dic</b>	A	-3 423	29 343	6 837	1 974	2 517	11 090	6 925	32 766	2 958	2 663	16 092	2 188	8 865	-9 699	14 607	24 305
<b>24 Ene</b>	A	-3 683	14 909	6 656	1 866	493	3 630	2 264	18 592	1 567	2 021	10 902	35	4 067	-8 177	10 734	18 910
<b>Feb</b>	A	-5 783	15 637	6 343	2 138	540	3 784	2 832	21 420	1 573	2 374	13 004	148	4 321	9 028	21 022	11 994

ESTADO. CAPACIDAD/NECESIDAD DE FINANCIACIÓN Y DÉFICIT DE CAJA  
Suma móvil 12 meses

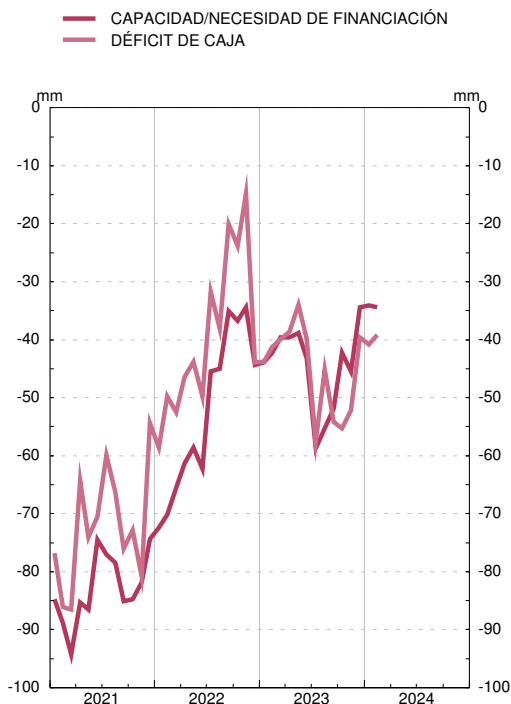

ESTADO. RECURSOS Y EMPLEOS SEGÚN CONTABILIDAD NACIONAL  
Suma móvil 12 meses

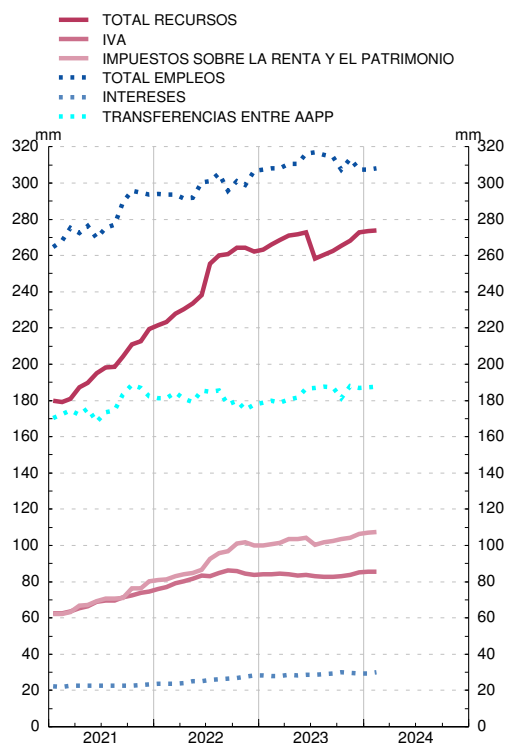

FUENTE: Ministerio de Hacienda y Función Pública (IGAE).

12. ESTADO

12.b Operaciones Financieras. España

■ Serie representada gráficamente.

Millones de euros

		Capacidad (+) o necesidad (-) de financiación	Adquisiciones netas de activos financieros		Pasivos netos contraídos										Ajuste: Capacidad/ Necesidad de financiación menos Operaciones financieras netas	
			Total	Del cual	Del cual							Por sectores de contrapartida				
					Total	En monedas distintas de la peseta/ euro	Por instrumentos			En poder de sectores residentes		Resto del mundo				
							Depósitos en el Banco de España	Valores representativos de deuda a corto plazo	Valores representativos de deuda a largo plazo (a)	Créditos del Banco de España	Otros pasivos materializados en instrumentos de mercado (b)		Otras cuentas pendientes de pago	Total		Instituciones financieras monetarias
1	2	3	4	5	6	7	8	9	10	11	12	13	14	15		
<b>22</b>	P	-44 366	47 372	13 527	91 083	-0	-26 452	108 455	-	-5 751	14 830	89 561	47 432	42 129	1 522	-655
<b>23</b>	A	-34 355	22 656	1 122	58 107	1	17 408	55 793	-	-7 058	-8 037	24 200	-24 830	49 029	33 907	1 096
<b>23 E-F</b>	P	-9 373	-5 783	20 417	3 590	8	-3 001	21 173	-	-2 815	-11 767	1 263	-4 843	6 106	2 327	0
<b>24 E-F</b>	A	-9 466	36 223	-3 220	45 689	8	-864	30 096	-	-983	17 440	...	...	...	...	-
<b>23 Feb</b>	P	-5 440	15 956	35 906	21 396	4	-2 307	33 192	-	-255	-9 234	9 912	6 981	2 930	11 484	0
<b>Mar</b>	P	8 373	27 625	8 962	17 839	4	6 997	7 907	-	-15	2 950	14 981	8 616	6 365	2 858	-1 414
<b>Abr</b>	P	-1 156	10 258	24 303	11 414	-8	6 778	-16 943	-	42	21 536	9 367	-3 877	13 244	2 047	-0
<b>May</b>	P	-10 654	-20 601	-21 646	-9 947	-15	6 747	8 609	-	-47	-25 255	-13 703	-5 488	-8 214	3 756	-0
<b>Jun</b>	P	-11 706	21 885	-7 829	33 522	2	-542	27 340	-	13	6 711	10 734	1 977	8 757	22 788	-69
<b>Jul</b>	A	-13 738	-27 565	-12 500	-13 827	4	-74	-16 020	-	216	2 052	-8 727	-8 338	-389	-5 100	-
<b>Ago</b>	A	1 807	682	9 968	-1 125	4	-164	8 721	-	-96	-9 585	-7 325	196	-7 521	6 200	0
<b>Sep</b>	A	10 313	23 297	7 176	13 031	4	544	15 202	-	103	-2 819	10 257	4 413	5 844	2 773	47
<b>Oct</b>	A	7 027	-5 330	6 867	-12 357	4	729	-11 331	-	-21	-1 733	-12 345	-11 999	-346	-13	-0
<b>Nov</b>	A	-11 825	-7 415	-19 739	4 410	-10	-305	5 460	-	-382	-363	4 410	-43	4 453	-	-
<b>Dic</b>	A	-3 423	5 602	-14 858	11 556	2	-301	5 675	-	-4 055	10 236	15 286	-5 444	20 730	-3 730	2 531
<b>24 Ene</b>	A	-3 683	1 807	5 161	5 490	4	-761	9 876	-	-1 064	-2 560	5 581	-7 386	12 967	-91	-
<b>Feb</b>	A	-5 783	34 416	-8 380	40 199	4	-103	20 220	-	81	20 000	...	...	...	...	-

ESTADO. PASIVOS NETOS CONTRAÍDOS. POR INSTRUMENTOS  
Suma móvil 12 meses

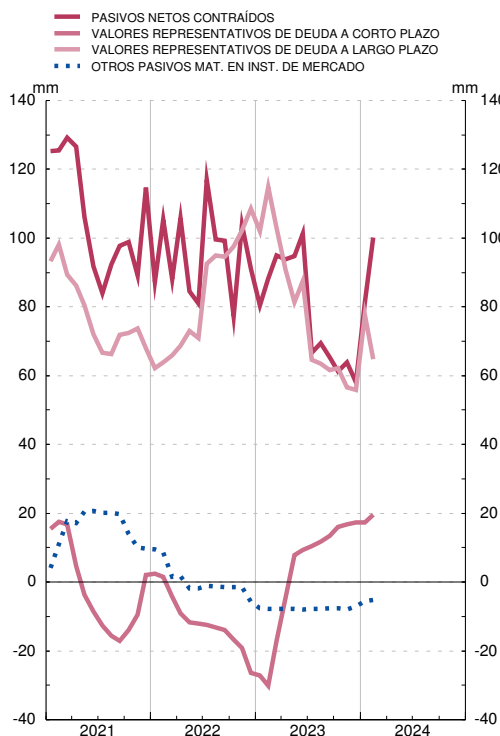

ESTADO. PASIVOS NETOS CONTRAÍDOS. POR SECTORES DE CONTRAPARTIDA  
Suma móvil de 12 meses

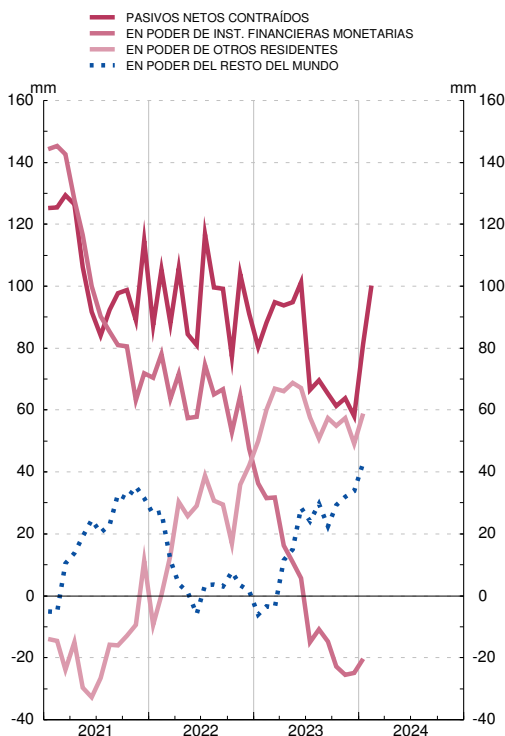

FUENTE: BE.

- a. Incluye Letras del Tesoro emitidas a más de un año.
- b. Incluye otros préstamos, valores no negociables, moneda y Caja General de Depósitos.

12. ESTADO

12.c Deuda según el protocolo de déficit excesivo. España

■ Serie representada gráficamente.

Millones de euros

	Deuda según el Protocolo de Déficit Excesivo (PDE)									Pro memoria:					
	Del cual:		Por instrumentos			Por sectores de contrapartida				Depósitos de la Administración Central en el Banco de España incluyendo Subastas de liquidez del Tesoro	Avalos concedidos				
	Total	En monedas distintas del euro	Valores representativos de deuda a corto plazo	Valores representativos de deuda a largo plazo	Resto de deuda PDE (a)	En poder de sectores residentes			Resto del mundo		Total (b)	De los cuales:			
						Total	Administraciones Públicas	Otros sectores residentes				Concedidos a otras AAPP	A la Unión Europea (c)	A Entidades de crédito	COVID 19 (d)
1	2	3	4	5	6	7	8	9	10	11	12	13	14	15	
<b>19</b>	1 055 136	235	61 419	925 688	68 030	520 766	14 849	505 917	534 370	13 307	90 373	49 131	40 930	-	-
<b>20</b>	1 166 134	222	77 392	1 011 524	77 219	623 584	11 158	612 426	542 551	14 449	179 300	47 702	42 387	-	88 901
<b>21</b>	1 244 930	238	79 410	1 078 543	86 977	674 547	12 242	662 305	570 383	23 324	191 547	43 765	43 553	-	104 096
<b>22</b>	P 1 331 178	225	53 527	1 196 424	81 227	737 941	17 945	719 996	593 236	37 683	192 414	39 544	44 316	-	107 803
<b>23 Feb</b>	P 1 349 114	228	50 755	1 219 947	78 412	765 048	18 450	746 598	584 066	58 715	192 035	38 749	44 733	-	107 803
<b>Mar</b>	P 1 363 703	227	57 833	1 227 473	78 397	779 469	20 108	759 361	584 233	66 879	190 531	37 249	44 729	-	107 803
<b>Abr</b>	P 1 356 216	227	64 680	1 213 097	78 439	773 542	20 052	753 490	582 674	92 064	191 183	37 249	44 934	-	107 588
<b>May</b>	P 1 371 055	231	71 476	1 221 188	78 392	780 252	20 726	759 525	590 804	69 564	190 085	37 212	43 909	-	107 551
<b>Jun</b>	P 1 396 710	233	70 994	1 247 311	78 405	784 301	20 172	764 129	612 408	62 007	188 871	36 121	43 907	-	107 430
<b>Jul</b>	A 1 390 081	233	71 002	1 240 459	78 620	780 857	20 547	760 310	609 224	50 978	189 881	36 121	43 907	-	107 295
<b>Ago</b>	A 1 396 797	233	70 876	1 247 397	78 524	783 055	20 615	762 440	613 742	59 443	190 456	36 121	44 522	-	107 255
<b>Sep</b>	A 1 412 207	231	71 464	1 262 116	78 627	792 663	20 699	771 964	619 544	67 230	190 446	36 121	44 513	-	107 254
<b>Oct</b>	A 1 409 226	229	72 218	1 258 402	78 606	785 004	21 038	763 966	624 222	75 193	190 878	36 121	44 309	-	107 098
<b>Nov</b>	A 1 414 145	232	71 879	1 264 042	78 224	785 924	21 332	764 592	628 221	54 839	190 838	36 121	44 309	-	107 059
<b>Dic</b>	A 1 413 352	230	71 539	1 267 644	74 169	785 509	21 440	764 069	627 842	39 817	146 376	34 577	43 202	-	63 627
<b>24 Ene</b>	A 1 422 969	234	70 760	1 279 105	73 105	777 120	21 774	755 346	645 849	44 549	146 991	34 577	43 817	-	63 627
<b>Feb</b>	A 1 441 536	233	70 661	1 297 690	73 186	788 456	21 849	766 607	653 081	71 028	146 726	34 312	43 817	-	63 627

ESTADO. PASIVOS EN CIRCULACIÓN  
Por instrumentos. Miles de millones de euros

ESTADO. PASIVOS EN CIRCULACIÓN  
Por sectores de contrapartida. Miles de millones de euros

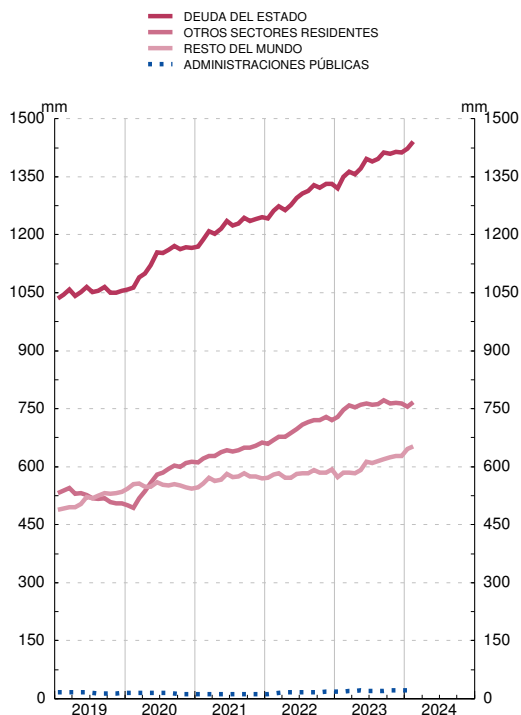
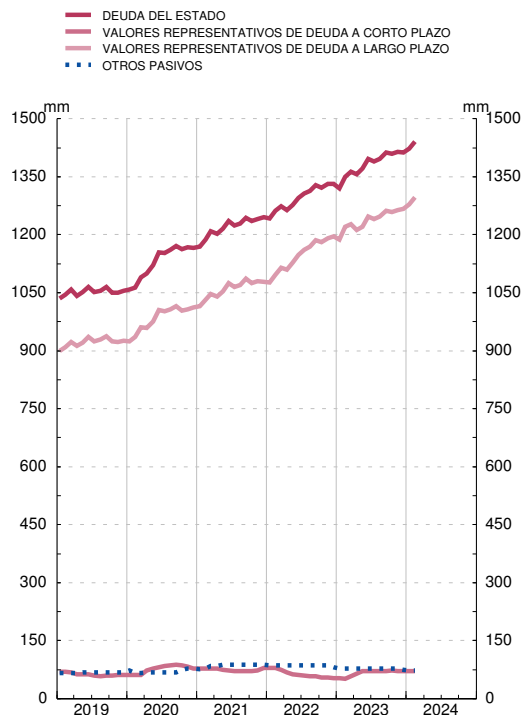

FUENTE: BE. y Secretaría General del Tesoro y Política Financiera

- a. Incluye otros pasivos materializados en instrumentos de mercado (préstamos y moneda en circulación).
- b. Incluye, entre otros, avales relacionados con Ucrania (RDL 6/2022, de 22 de marzo y RDL 19/2022, de 22 de noviembre).
- c. Incluye la Facilidad Europea de Estabilización Financiera e iniciativas aprobadas por el Consejo Europeo en el contexto del COVID-19, como los avales otorgados en el marco del instrumento SURE (desde noviembre de 2020) y del Fondo de Garantía Paneuropeo (desde junio de 2021), así como los otorgados por la Comisión Europea para Ucrania (a partir de enero de 2024).
- d. Avales concedidos por Línea ICO de avales COVID-19 para autónomos y empresas (RDL 8/2020, de 17 de marzo), y para nuevas inversiones (RDL 25/2020, de 3 de julio).

12. ADMINISTRACIÓN CENTRAL

12.1 Capacidad (+) o necesidad (-) de financiación, pasivos en circulación y deuda según el Protocolo de Déficit Excesivo (PDE). Importes

Capacidad (+) o necesidad (-) de financiación: INE e IGAE. PIB pm: INE.

Millones de euros

1	Capacidad (+) o Necesidad (-) de financiación	Pasivos en circulación y deuda según el PDE								10		
		2	Pasivos en circulación según las Cuentas Financieras de la Economía Española	Ajustes por pasivos no incluidos en la deuda PDE, por valoración y otros (a)					9=2-3		Pro memoria: PIB pm (b)	
				3=4+5+8	4	Otras cuentas pendientes de pago						8
						Total	Deuda PDE de la Administración Central en poder de otras unidades de la Administración Central	Total				
07	13 262	350 143	31 274	-	21 191	4 049	17 141	10 084	318 869	1 075 539		
08	-33 616	417 541	48 681	-	24 362	4 818	19 544	24 318	368 860	1 109 541		
09	-100 391	548 077	60 407	-	29 534	4 034	25 500	30 873	487 670	1 069 323		
10	-52 075	580 775	29 589	371	32 848	5 399	27 449	-3 629	551 186	1 072 709		
11	-38 997	663 690	39 898	446	34 459	4 767	29 692	4 993	623 792	1 063 763		
12	-91 819	913 528	114 462	64 995	37 793	4 619	33 174	11 673	799 066	1 031 104		
13	-54 802	1 075 929	178 141	89 378	36 542	5 192	31 350	52 222	897 788	1 020 677		
14	-39 246	1 215 340	268 489	89 039	43 076	7 081	35 995	136 374	946 851	1 032 608		
15	-30 166	1 183 667	200 802	25 890	44 056	9 372	34 685	130 855	982 865	1 078 092		
16	-27 987	1 213 798	204 938	21 335	40 717	8 626	32 091	142 886	1 008 861	1 114 420		
17	-22 021	1 250 560	200 789	18 843	46 290	9 538	36 752	135 656	1 049 771	1 162 492		
18	-16 966	1 281 625	198 864	18 353	50 625	7 032	43 593	129 885	1 082 762	1 203 859		
19	-18 750	1 364 707	268 946	22 491	51 516	6 270	45 245	194 939	1 095 761	1 245 513		
20	-85 710	1 498 913	292 305	18 239	49 626	6 770	42 856	224 441	1 206 608	1 119 010		
21	-73 684	1 552 183	272 046	13 667	78 327	9 362	68 964	180 053	1 280 137	1 222 290		
22	P -41 176	1 411 256	52 370	16 751	96 235	13 519	82 715	-60 615	1 358 886	1 346 377		
23	A -30 431	1 511 422	77 333	19 660	87 578	13 810	73 768	-29 906	1 434 090	1 461 889		
22 III	P 7 140	1 424 662	65 250	16 387	81 492	14 356	67 136	-32 628	1 359 412	1 319 562		
IV	P -23 825	1 411 256	52 370	16 751	96 235	13 519	82 715	-60 615	1 358 886	1 346 377		
23 I	P 501	1 445 627	57 974	18 527	87 103	15 981	71 122	-47 656	1 387 652	1 381 216		
II	P -22 375	1 474 229	54 188	18 702	93 226	12 858	80 369	-57 740	1 420 041	1 410 777		
III	P -1 523	1 439 969	5 274	18 792	79 217	14 300	64 917	-92 736	1 434 695	1 436 502		
IV	A -7 034	1 511 422	77 333	19 660	87 578	13 810	73 768	-29 906	1 434 090	1 461 889		

Véanse notas al final del capítulo.

12. ADMINISTRACIÓN CENTRAL

12.2 Capacidad (+) o necesidad (-) de financiación, pasivos en circulación y deuda según el Protocolo de Déficit Excesivo (PDE). Porcentajes del PIB pm

Capacidad (+) o necesidad (-) de financiación: INE e IGAE. PIBpm: INE

Porcentajes

1	Capacidad (+) o Necesidad (-) de financiación		Pasivos en circulación y deuda según el PDE								11			
			2	3	Pasivos en circulación según las Cuentas Financieras de la Economía Española	Ajustes por pasivos no incluidos en la deuda PDE, por valoración y otros (a)						10=3-4	Pro memoria: PIB pm (b)	
						4=5+6+9	5	Otras cuentas pendientes de pago						9
								Total	Deuda PDE de la Administración Central en poder de otras unidades de la Administración Central	Total				
07	1,2	1,2	32,6	2,9	-	2,0	0,4	1,6	0,9	29,6	1 075 539			
08	-3,0	-3,0	37,6	4,4	-	2,2	0,4	1,8	2,2	33,2	1 109 541			
09	-9,4	-9,4	51,3	5,6	-	2,8	0,4	2,4	2,9	45,6	1 069 323			
10	-4,9	-4,9	54,1	2,8	0,0	3,1	0,5	2,6	-0,3	51,4	1 072 709			
11	-3,7	-3,7	62,4	3,8	0,0	3,2	0,4	2,8	0,5	58,6	1 063 763			
12	-8,9	-8,9	88,6	11,1	6,3	3,7	0,4	3,2	1,1	77,5	1 031 104			
13	-5,4	-5,4	105,4	17,5	8,8	3,6	0,5	3,1	5,1	88,0	1 020 677			
14	-3,8	-3,8	117,7	26,0	8,6	4,2	0,7	3,5	13,2	91,7	1 032 608			
15	-2,8	-2,8	109,8	18,6	2,4	4,1	0,9	3,2	12,1	91,2	1 078 092			
16	-2,5	-2,5	108,9	18,4	1,9	3,7	0,8	2,9	12,8	90,5	1 114 420			
17	-1,9	-1,9	107,6	17,3	1,6	4,0	0,8	3,2	11,7	90,3	1 162 492			
18	-1,4	-1,4	106,5	16,5	1,5	4,2	0,6	3,6	10,8	89,9	1 203 859			
19	-1,5	-1,5	109,6	21,6	1,8	4,1	0,5	3,6	15,7	88,0	1 245 513			
20	-7,7	-7,7	133,9	26,1	1,6	4,4	0,6	3,8	20,1	107,8	1 119 010			
21	-6,0	-6,0	127,0	22,3	1,1	6,4	0,8	5,6	14,7	104,7	1 222 290			
22	P -3,1	-3,1	104,8	3,9	1,2	7,1	1,0	6,1	-4,5	100,9	1 346 377			
23	A -2,1	-2,1	103,4	5,3	1,3	6,0	0,9	5,0	-2,0	98,1	1 461 889			
22 III	P 0,5	-2,5	108,0	4,9	1,2	6,2	1,1	5,1	-2,5	103,0	1 319 562			
IV	P -1,8	-3,1	104,8	3,9	1,2	7,1	1,0	6,1	-4,5	100,9	1 346 377			
23 I	P 0,0	-2,7	104,7	4,2	1,3	6,3	1,2	5,1	-3,5	100,5	1 381 216			
II	P -1,5	-2,7	104,5	3,8	1,3	6,6	0,9	5,7	-4,1	100,7	1 410 777			
III	P -0,1	-3,4	100,2	0,4	1,3	5,5	1,0	4,5	-6,5	99,9	1 436 502			
IV	A -0,5	-2,1	103,4	5,3	1,3	6,0	0,9	5,0	-2,0	98,1	1 461 889			

Véanse notas al final del capítulo.

12. ADMINISTRACIÓN CENTRAL

12.3 Conciliación entre la necesidad de financiación y la variación de la deuda elaborada según el Protocolo de Déficit Excesivo (PDE). Importes

INE, IGAE y Banco de España

Millones de euros

	Variación de la deuda elaborada según el PDE (a)	Necesidad(+) o Capac.(-) de financiación	Adquisiciones netas de activos financieros (b)(c)			Ajustes (b)							
			Total	Frente a Administraciones Públicas	Resto	Total	Otras cuentas pendientes de pago			Otras operaciones financieras frente a unidades de la Administración Central	Por variaciones en el tipo de cambio	Otros cambios en volumen de la deuda (d)	Otros ajustes (e)
							Total	Frente a otras Administraciones Públicas	Resto				
07	-7 500	-13 262	7 638	45	7 593	-1 876	-1 894	-354	-1 540	-	-60	-64	143
08	49 991	33 616	20 295	286	20 010	-3 920	-3 171	-769	-2 402	-	-408	-63	-278
09	118 810	100 391	29 977	-114	30 090	-11 558	-5 171	785	-5 956	-	-152	-48	-6 187
10	63 516	52 075	14 088	8 869	5 219	-2 646	-3 314	-1 365	-1 949	-371	-41	-411	1 490
11	72 606	38 997	31 527	21 890	9 638	2 082	-1 610	632	-2 242	-75	129	-46	3 684
12	175 274	91 819	153 786	105 024	48 763	-70 331	-1 592	148	-1 740	-64 550	202	-1 300	-3 091
13	98 721	54 802	64 614	65 808	-1 193	-20 695	1 448	-573	2 021	-51 552	215	25 332	3 863
14	49 063	39 246	39 742	39 808	-66	-29 925	-6 554	-1 890	-4 664	-17 427	38	-26	-5 958
15	36 015	30 166	16 141	35 339	-19 197	-10 293	-979	-2 290	1 311	349	-219	-2	-9 442
16	25 995	27 987	-5 795	14 595	-20 390	3 803	3 338	746	2 592	4 556	-94	-2 170	-1 826
17	40 910	22 021	29 323	27 133	2 190	-10 434	-5 574	-913	-4 661	-508	21	-	-4 373
18	32 991	16 966	21 966	24 643	-2 678	-5 941	-4 335	2 506	-6 841	489	-63	-	-2 032
19	13 000	18 750	3 177	14 411	-11 234	-8 927	-942	762	-1 703	-4 138	-69	-3 532	-247
20	110 846	85 710	23 836	26 612	-2 777	1 301	1 889	-500	2 390	1 252	-41	-	-1 800
21	73 529	73 684	36 655	22 093	14 563	-36 810	-29 482	-2 592	-26 890	-1 019	31	-423	-5 917
22	P 78 749	41 176	48 464	30 470	17 994	-10 891	-18 050	-4 157	-13 892	-3 084	-7	-	10 250
23	A 75 203	30 431	22 033	24 655	-2 622	22 740	8 656	-291	8 947	-2 909	-8	-	17 001
22 III	P 33 292	-7 140	38 475	10 532	27 943	1 958	-4 165	-1 467	-2 697	-645	13	-	6 754
IV	P -525	23 825	-16 051	12 846	-28 897	-8 300	-14 743	836	-15 579	-364	-27	-	6 834
23 I	P 28 766	-501	21 104	672	20 432	8 163	9 131	-2 462	11 593	-1 776	-8	-	816
II	P 32 389	22 375	16 325	7 119	9 206	-6 311	-6 123	3 124	-9 247	-175	-5	-	-8
III	P 14 655	1 523	-8 570	4 871	-13 441	21 702	14 009	-1 442	15 452	-90	5	-	7 778
IV	A -606	7 034	-6 826	11 994	-18 820	-814	-8 361	490	-8 851	-868	-	-	8 415

Véanse notas al final del capítulo.

12. ADMINISTRACIÓN CENTRAL

12.4 Conciliación entre la necesidad de financiación y la variación de la deuda elaborada según el Protocolo de Déficit Excesivo (PDE). Porcentajes del PIB pm

INE, IGAE y Banco de España

Porcentajes

	Variación de la deuda elaborada según el PDE (a)	Necesidad(+) o Capac.(-) de financiación	Adquisiciones netas de activos financieros (b)(c)			Ajustes (b)							
			Total	Frente a Administraciones Públicas	Resto	Total	Otras cuentas pendientes de pago			Otras operaciones financieras frente a unidades de la Administración Central	Por variaciones en el tipo de cambio	Otros cambios en volumen de la deuda (d)	Otros ajustes (e)
							Total	Frente a otras Administraciones Públicas	Resto				
07	-0,7	-1,2	0,7	0,0	0,7	-0,2	-0,2	-0,0	-0,1	-	-0,0	-0,0	0,0
08	4,5	3,0	1,8	0,0	1,8	-0,4	-0,3	-0,1	-0,2	-	-0,0	-0,0	-0,0
09	11,1	9,4	2,8	-0,0	2,8	-1,1	-0,5	0,1	-0,6	-	-0,0	-0,0	-0,6
10	5,9	4,9	1,3	0,8	0,5	-0,2	-0,3	-0,1	-0,2	-0,0	-0,0	-0,0	0,1
11	6,8	3,7	3,0	2,1	0,9	0,2	-0,2	0,1	-0,2	-0,0	0,0	-0,0	0,3
12	17,0	8,9	14,9	10,2	4,7	-6,8	-0,2	0,0	-0,2	-6,3	0,0	-0,1	-0,3
13	9,7	5,4	6,3	6,4	-0,1	-2,0	0,1	-0,1	0,2	-5,1	0,0	2,5	0,4
14	4,8	3,8	3,8	3,9	-0,0	-2,9	-0,6	-0,2	-0,5	-1,7	0,0	-0,0	-0,6
15	3,3	2,8	1,5	3,3	-1,8	-1,0	-0,1	-0,2	0,1	0,0	-0,0	-0,0	-0,9
16	2,3	2,5	-0,5	1,3	-1,8	0,3	0,3	0,1	0,2	0,4	-0,0	-0,2	-0,2
17	3,5	1,9	2,5	2,3	0,2	-0,9	-0,5	-0,1	-0,4	-0,0	0,0	-	-0,4
18	2,7	1,4	1,8	2,0	-0,2	-0,5	-0,4	0,2	-0,6	0,0	-0,0	-	-0,2
19	1,0	1,5	0,3	1,2	-0,9	-0,7	-0,1	0,1	-0,1	-0,3	-0,0	-0,3	-0,0
20	9,9	7,7	2,1	2,4	-0,2	0,1	0,2	-0,0	0,2	0,1	-0,0	-	-0,2
21	6,0	6,0	3,0	1,8	1,2	-3,0	-2,4	-0,2	-2,2	-0,1	0,0	-0,0	-0,5
22	P 5,8	3,1	3,6	2,3	1,3	-0,8	-1,3	-0,3	-1,0	-0,2	-0,0	-	0,8
23	A 5,1	2,1	1,5	1,7	-0,2	1,6	0,6	-0,0	0,6	-0,2	-0,0	-	1,2
22 III	P 2,5	-0,5	2,9	0,8	2,1	0,1	-0,3	-0,1	-0,2	-0,0	0,0	-	0,5
IV	P -0,0	1,8	-1,2	1,0	-2,1	-0,6	-1,1	0,1	-1,2	-0,0	-0,0	-	0,5
23 I	P 2,0	-0,0	1,4	0,0	1,4	0,6	0,6	-0,2	0,8	-0,1	-0,0	-	0,1
II	P 2,2	1,5	1,1	0,5	0,6	-0,4	-0,4	0,2	-0,6	-0,0	-0,0	-	-0,0
III	P 1,0	0,1	-0,6	0,3	-0,9	1,5	1,0	-0,1	1,1	-0,0	0,0	-	0,5
IV	A -0,0	0,5	-0,5	0,8	-1,3	-0,1	-0,6	0,0	-0,6	-0,1	-	-	0,6

Véanse notas al final del capítulo.



## 12. ADMINISTRACIÓN CENTRAL

## 12.5 Adquisición neta de activos financieros

Millones de euros

	Total	Efectivo y depósitos				Valores representativos de deuda			Préstamos	Participaciones en el capital y en fondos de inversión	Sistemas de seguros, de pensiones y de garantías estandarizadas	Derivados financieros	Otras cuentas pendientes de cobro	Pro memoria: Activos financieros frente a Administraciones Públicas
		Total	Depósitos en el Banco de España	Resto depósitos transferibles	Otros depósitos	Total	A corto plazo	A largo plazo						
07	7 638	3 840	-195	2 237	1 798	-	-	-	2 106	275	-	-6	1 423	45
08	20 295	11 611	2 887	748	7 976	7 223	-	7 223	2 619	406	-	43	-1 606	286
09	29 977	15 701	7 342	-1 558	9 917	6 185	-0	6 185	7 907	7	-	-60	237	-114
10	14 088	-9 361	-10 789	-484	1 912	366	-	366	6 844	8 381	-	-156	8 014	8 869
11	31 527	-5 318	-1 536	-812	-2 970	-6 855	9	-6 863	12 921	-346	-	-93	31 217	21 890
12	153 786	7 450	4 210	1 848	1 392	4 102	4 681	-580	137 762	3 024	-	-61	1 510	105 024
13	64 614	-21 799	-5 896	-5 633	-10 270	-17 429	-2 725	-14 704	81 594	11 569	-	-48	10 727	65 808
14	39 742	8 482	-396	5 471	3 407	-6 885	-1 780	-5 104	41 003	-1 883	-	40	-1 016	39 808
15	16 141	-1 741	85	11 869	-13 696	-4 238	1 335	-5 573	29 651	-3 187	-	113	-4 457	35 339
16	-5 795	-11 032	17 249	-18 992	-9 289	-6 110	-2 420	-3 690	16 895	-929	-	180	-4 800	14 595
17	29 323	6 519	4 620	2 021	-121	235	-158	394	22 062	-1 096	-	120	1 483	27 133
18	21 966	-312	-3 951	992	2 647	146	1 090	-945	22 720	107	-	214	-909	24 643
19	3 177	-6 455	-4 642	-378	-1 435	1 876	-41	1 917	9 531	-435	-	204	-1 544	14 411
20	23 836	911	-565	1 640	-164	-323	-26	-298	25 814	165	-	191	-2 922	26 612
21	36 655	13 378	10 928	3 256	-807	1 145	441	704	9 304	-116	-	177	12 768	22 093
22	48 464	20 300	18 350	2 675	-726	3 382	335	3 047	11 858	-721	-	78	13 568	30 470
23	22 033	-2 966	720	-1 730	-1 955	2 360	1 040	1 319	19 066	-351	-	-171	4 095	24 655
22 III	38 475	31 452	42 723	-3 735	-7 536	1 118	-17	1 135	1 305	65	-	36	4 499	10 532
IV	-16 051	-33 351	-38 577	4 666	559	100	379	-279	10 741	-984	-	22	7 421	12 846
23 I	21 104	28 058	28 694	-149	-487	1 861	922	938	104	18	-	-168	-8 769	672
II	16 325	6 613	-4 998	3 417	8 194	-444	405	-848	4 123	47	-	-	5 986	7 119
III	-8 570	-10 250	5 183	-4 404	-11 029	191	-9	200	2 978	375	-	-4	-1 860	4 871
IV	-6 826	-27 386	-28 160	-594	1 368	751	-278	1 030	11 860	-791	-	-	8 739	11 994

Véanse notas al final del capítulo.

## 12. ADMINISTRACIÓN CENTRAL

## 12.6 Administración Central. Deuda según el Protocolo de Déficit Excesivo (PDE) por instrumentos

Millones de euros y porcentajes

	Total	Porcentajes del PIB pm	Efectivo y depósitos	Valores representativos de deuda (a)			Préstamos			Pro memoria: Deuda según el PDE en poder de otras Administraciones Públicas (b)		
				Total	A corto plazo	A largo plazo	Total	A corto plazo	A largo plazo	Total	Administraciones de Seguridad Social	Resto
05	331 797	35,8	2 798	314 850	11 303	303 546	14 149	786	13 363	22 810	...	...
06	326 369	32,5	3 064	309 960	10 414	299 546	13 345	961	12 384	21 897	...	...
07	318 869	29,6	3 307	305 183	25 355	279 828	10 380	498	9 882	25 551	...	...
08	368 860	33,2	3 420	355 483	52 074	303 408	9 958	319	9 639	34 511	...	...
09	487 670	45,6	3 468	474 727	85 513	389 214	9 475	498	8 977	46 105	...	...
10	551 186	51,4	3 584	537 544	70 484	467 060	10 059	457	9 602	61 170	...	...
11	623 792	58,6	3 685	607 525	68 639	538 885	12 583	525	12 057	62 613	...	...
12	799 066	77,5	3 681	701 668	68 225	633 443	93 718	2 577	91 141	59 794	59 794	-
13	897 788	88,0	3 696	800 319	91 549	708 769	93 773	709	93 063	51 392	51 392	-
14	946 851	91,7	3 847	849 724	90 898	758 826	93 279	337	92 942	40 864	40 864	-
15	982 865	91,2	4 056	897 117	89 961	807 156	81 692	584	81 109	33 105	33 105	77
16	1 008 861	90,5	4 247	926 531	82 025	844 506	78 082	239	77 844	15 809	15 797	12
17	1 049 771	90,3	4 462	971 541	82 720	888 821	73 768	192	73 576	9 004	8 997	7
18	1 082 762	89,9	4 707	1 012 227	83 503	928 724	65 827	1 587	64 240	5 970	5 963	7
19	1 095 761	88,0	4 876	1 024 068	74 511	949 557	66 817	1 805	65 013	2 864	2 858	6
20	1 206 608	107,8	4 959	1 125 725	90 690	1 035 036	75 923	2 132	73 792	403	397	6
21	1 280 137	104,7	4 983	1 189 155	87 825	1 101 330	85 998	2 156	83 842	456	453	3
22 I	1 306 805	104,1	5 016	1 216 209	86 590	1 129 618	85 581	1 784	83 797	1 332	1 315	17
II	1 326 119	102,9	5 070	1 235 621	73 220	1 162 401	85 428	1 742	83 686	2 682	2 661	20
III	1 359 412	103,0	5 130	1 269 268	69 729	1 199 539	85 013	2 065	82 948	2 656	2 634	22
IV	1 358 886	100,9	5 151	1 273 714	65 716	1 207 997	80 022	2 297	77 725	3 079	3 030	49
23 I	1 387 652	100,5	5 171	1 305 046	69 320	1 235 726	77 435	1 281	76 155	3 455	3 333	122
II	1 420 041	100,7	5 209	1 336 748	81 887	1 254 861	78 084	1 592	76 492	3 343	3 171	172
III	1 434 695	99,9	5 251	1 351 933	82 352	1 269 581	77 512	1 367	76 145	3 779	3 635	144
IV	1 434 090	98,1	5 286	1 355 176	72 379	1 282 798	73 627	1 823	71 804	3 657	3 531	126

Véanse notas al final del capítulo.

## 12. ADMINISTRACIÓN CENTRAL

## 12.7 Administración Central. Deuda según el Protocolo de Déficit Excesivo (PDE) por administraciones y unidades

Millones de euros

	Total	Estado	Otras unidades de la Administración Central							Deuda según el PDE de la Administración Central en poder de otras unidades de la Administración Central	
			Del cual: préstamo MEDE	Total	Fondo de Reestructuración Ordenada Bancaria (FROB)	Sdad. de Gestión de Activos Procedentes Reestruc. Bancaria (SAREB)	Fondo de Amortiza- del Déficit Eléctrico (FADE)	Fondo de Liquidez Autonó- mica (FLA)	Fondo para la Finan- ciación de los Pagos a Proveedores (FFPP)		Resto
	1=2+4-11	2	3	4=5+10	5	6	7	8	9	10	11
05	331 797	322 907	-	8 889	-	-	-	-	-	8 889	-
06	326 369	316 757	-	9 612	-	-	-	-	-	9 612	-
07	318 869	312 083	-	6 787	-	-	-	-	-	6 787	-
08	368 860	362 890	-	5 970	-	-	-	-	-	5 970	-
09	487 670	479 541	-	8 129	3 000	-	-	-	-	5 129	-
10	551 186	544 790	-	6 767	3 000	-	-	-	-	3 767	371
11	623 792	598 995	-	25 243	10 945	-	9 906	-	-	4 392	446
12	799 066	711 227	39 468	152 835	50 413	39 556	15 503	16 800	27 781	2 782	64 995
13	897 788	788 781	41 333	198 385	22 958	52 727	23 159	39 800	36 125	23 615	89 378
14	946 851	870 499	39 721	165 391	15 961	49 181	22 304	62 800	-	15 145	89 039
15	982 865	916 992	35 721	91 764	16 481	47 134	20 003	-	-	8 145	25 890
16	1 008 861	950 763	34 721	79 432	13 976	43 088	18 491	-	-	3 877	21 335
17	1 049 771	996 888	31 721	71 725	10 456	40 805	17 025	-	-	3 438	18 843
18	1 082 762	1 034 859	23 721	66 256	10 456	37 865	15 657	-	-	2 278	18 353
19	1 095 761	1 055 136	23 721	63 117	10 456	36 839	13 722	-	-	2 100	22 491
20	1 206 608	1 166 134	23 721	58 712	7 456	36 487	12 645	-	-	2 124	18 239
21	1 280 137	1 244 930	23 721	48 874	1 865	34 090	10 187	-	-	2 732	13 667
22 /	P 1 306 805	1 274 377	23 721	47 772	1 865	33 665	9 797	-	-	2 446	15 343
II	P 1 326 119	1 294 651	23 721	47 210	1 865	33 644	9 310	-	-	2 391	15 742
III	P 1 359 412	1 329 062	23 721	46 736	1 865	33 321	8 805	-	-	2 745	16 387
IV	P 1 358 886	1 331 178	20 079	44 459	1 865	31 279	8 321	-	-	2 995	16 751
23 /	P 1 387 652	1 363 703	20 079	42 477	1 865	30 482	7 913	-	-	2 217	18 527
II	P 1 420 041	1 396 710	20 079	42 033	1 865	30 354	7 428	-	-	2 386	18 702
III	P 1 434 695	1 412 207	20 079	41 281	1 865	30 354	6 934	-	-	2 128	18 792
IV	A 1 434 090	1 413 352	16 436	40 398	1 865	29 810	6 453	-	-	2 269	19 660

## 12. ADMINISTRACIÓN CENTRAL

## 12.8 Estado. Deuda según el Protocolo de Déficit Excesivo (PDE) por instrumentos

Millones de euros y porcentajes

	Total	Porcenta- jes del PIB pm	Efectivo y depósitos	Valores representativos de deuda			Préstamos			Pro memoria: Avales concedidos	
				Total	A corto plazo	A largo plazo	Total	A corto plazo	A largo plazo	Importes	Porcenta- jes del PIB pm
	1=3+4+7	2	3	4=5+6	5	6	7=8+9	8	9	10	11
05	322 907	34,8	2 798	308 898	11 303	297 595	11 211	-	11 211	6 020	0,6
06	316 757	31,6	3 064	303 658	10 414	293 245	10 035	-	10 035	5 794	0,6
07	312 083	29,0	3 307	300 442	25 355	275 088	8 334	-	8 334	6 162	0,6
08	362 890	32,7	3 420	351 633	52 074	299 558	7 838	-	7 838	8 152	0,7
09	479 541	44,8	3 468	469 377	85 513	383 864	6 696	-	6 696	58 854	5,5
10	544 790	50,8	3 584	534 064	70 484	463 580	7 142	-	7 142	73 560	6,9
11	598 995	56,3	3 685	586 269	68 639	517 630	9 041	-	9 041	99 748	9,4
12	711 227	69,0	3 681	643 940	62 627	581 314	63 605	-	63 605	168 165	16,3
13	788 781	77,3	3 696	714 452	80 045	634 407	70 632	-	70 632	165 358	16,2
14	870 499	84,3	3 847	787 233	77 926	709 307	79 419	-	79 419	120 483	11,7
15	916 992	85,1	4 056	839 774	82 435	757 339	73 162	-	73 162	107 913	10,0
16	950 763	85,3	4 247	873 864	82 363	791 501	72 652	-	72 652	99 784	9,0
17	996 888	85,8	4 462	923 095	78 835	844 260	69 331	-	69 331	96 921	8,3
18	1 034 859	86,0	4 707	967 957	70 442	897 515	62 195	73	62 121	93 488	7,8
19	1 055 136	84,7	4 876	987 106	61 419	925 688	63 153	156	62 997	90 373	7,3
20	1 166 134	104,2	4 959	1 088 916	77 392	1 011 524	72 260	110	72 150	179 300	16,0
21	1 244 930	101,9	4 983	1 157 953	79 410	1 078 543	81 994	113	81 881	191 547	15,7
22 /	P 1 274 377	101,5	5 016	1 188 190	74 102	1 114 089	81 171	68	81 103	190 501	15,2
II	P 1 294 651	100,4	5 070	1 208 300	60 720	1 147 580	81 282	99	81 183	192 203	14,9
III	P 1 329 062	100,7	5 130	1 242 900	57 164	1 185 736	81 032	80	80 952	194 872	14,8
IV	P 1 331 178	98,9	5 151	1 249 951	53 527	1 196 424	76 076	216	75 860	192 414	14,3
23 /	P 1 363 703	98,7	5 171	1 285 306	57 833	1 227 473	73 226	148	73 077	190 531	13,8
II	P 1 396 710	99,0	5 209	1 318 305	70 994	1 247 311	73 196	178	73 018	188 871	13,4
III	P 1 412 207	98,3	5 251	1 333 580	71 464	1 262 116	73 376	144	73 232	190 446	13,3
IV	A 1 413 352	96,7	5 286	1 339 183	71 539	1 267 644	68 883	319	68 564	146 376	10,0

## 12. ADMINISTRACIÓN CENTRAL

## 12.9 Otras unidades institucionales clasificadas como Administración Central. Deuda según el Protocolo de Déficit Excesivo (PDE) por instrumentos

Millones de euros y porcentajes

	Total		Efectivo y depósitos	Valores representativos de deuda			Préstamos			
	1=3+4+7	Porcentajes del PIB pm 2		3	Total 4=5+6	A corto plazo 5	A largo plazo 6	Total 7=8+9	A corto plazo 8	A largo plazo 9
05	8 889	1,0	-	5 952	-	5 952	2 938	786	2 152	
06	9 612	1,0	-	6 302	-	6 302	3 310	961	2 349	
07	6 787	0,6	-	4 741	-	4 741	2 046	498	1 548	
08	5 970	0,5	-	3 850	-	3 850	2 120	319	1 801	
09	8 129	0,8	-	5 350	-	5 350	2 779	498	2 281	
10	6 767	0,6	-	3 850	-	3 850	2 917	457	2 460	
11	25 243	2,4	-	21 701	-	21 701	3 542	525	3 017	
12	152 835	14,8	-	65 955	11 008	54 947	86 880	2 577	84 304	
13	198 385	19,4	-	103 516	13 879	89 636	94 869	709	94 160	
14	165 391	16,0	-	75 275	13 553	61 722	90 116	337	89 779	
15	91 764	8,5	-	69 777	9 446	60 331	21 987	584	21 403	
16	79 432	7,1	-	60 546	-	60 546	18 886	239	18 647	
17	71 725	6,2	-	56 832	4 064	52 768	14 893	192	14 701	
18	66 256	5,5	-	52 167	13 510	38 657	14 089	1 514	12 575	
19	63 117	5,1	-	48 996	13 542	35 454	14 120	1 649	12 472	
20	58 712	5,2	-	47 592	13 508	34 084	11 120	2 022	9 098	
21	48 874	4,0	-	43 005	9 441	33 564	5 869	2 043	3 826	
22 /	P	47 772	3,8	-	41 497	13 505	27 992	6 275	1 716	4 560
II	P	47 210	3,7	-	41 199	13 499	27 700	6 011	1 643	4 368
III	P	46 736	3,5	-	40 890	13 499	27 392	5 846	1 985	3 861
IV	P	44 459	3,3	-	38 648	13 499	25 150	5 811	2 081	3 731
23 /	P	42 477	3,1	-	36 402	13 499	22 903	6 074	1 132	4 942
II	P	42 033	3,0	-	35 280	13 499	21 782	6 753	1 414	5 339
III	P	41 281	2,9	-	35 280	13 499	21 782	6 001	1 223	4 778
IV	A	40 398	2,8	-	33 789	4 062	29 727	6 609	1 504	5 105

## 12. EMPRESAS PÚBLICAS DE LA ADMINISTRACIÓN CENTRAL

## 12.10 Deuda por Empresas Públicas no incluidas en el sector Administraciones Públicas (a)

Millones de euros

	Total		RENFE (b) (c)	RENFE OPERADORA (c)	GIF ---- ADIF (c)	AENA ---- ENAIRE	SEPI	Resto	
	1	Porcentajes del PIB pm 2							3
05	10 961	1,2	-	1 751	2 190	5 671	91	1 258	
06	13 549	1,3	-	2 246	2 607	6 565	90	2 040	
07	17 069	1,6	-	2 780	3 426	7 969	90	2 805	
08	20 519	1,8	-	3 152	4 080	9 584	90	3 613	
09	24 219	2,3	-	3 921	5 147	11 083	90	3 978	
10	28 658	2,7	-	4 852	6 653	12 179	90	4 884	
11	31 677	3,0	-	5 235	8 745	12 508	90	5 099	
12	33 436	3,2	-	5 116	10 563	12 442	90	5 225	
13	33 270	3,3	-	4 927	11 844	11 820	149	4 529	
14	33 054	3,2	-	4 799	13 551	10 966	102	3 637	
15	32 876	3,0	-	4 709	14 529	9 864	10	3 764	
16	30 589	2,7	-	4 067	14 491	8 662	0	3 369	
17	30 052	2,6	-	4 215	15 125	7 574	-	3 138	
18	29 380	2,4	-	4 417	15 420	6 726	0	2 816	
19	29 319	2,4	-	4 327	16 115	6 205	0	2 671	
20	32 130	2,9	-	5 188	16 617	7 517	0	2 807	
21	34 284	2,8	-	5 939	17 444	8 112	0	2 789	
22 /	P	32 998	2,6	-	5 637	17 336	7 402	0	2 623
II	P	32 795	2,5	-	5 600	17 259	7 348	0	2 589
III	P	31 937	2,4	-	5 688	16 351	7 242	0	2 656
IV	P	32 311	2,4	-	6 128	16 657	7 148	0	2 378
23 /	P	32 832	2,4	...	5 874	16 553	7 929	0	2 476
II	P	33 309	2,4	...	5 858	16 963	7 896	0	2 592
III	P	33 468	2,3	...	6 203	17 022	7 777	0	2 465
IV	A	34 161	2,3	...	6 219	17 342	7 996	0	2 603

Véanse notas al final del capítulo.

12. ADMINISTRACIONES DE SEGURIDAD SOCIAL

12.11 Capacidad (+) o necesidad (-) de financiación, pasivos en circulación y deuda según el Protocolo de Déficit Excesivo (PDE). Importes

Capacidad (+) o necesidad (-) de financiación: INE e IGAE. PIB pm: INE.

Millones de euros

1	Capacidad (+) o Necesidad (-) de financiación	Pasivos en circulación y deuda según el PDE							Pro memoria: PIB pm (b)	10		
		2	Pasivos en circulación según las Cuentas Financieras de la Economía Española	Ajustes por pasivos no incluidos en la deuda PDE, por valoración y otros (a)							Deuda según el PDE	
				3=4+5+8	4	Otras cuentas pendientes de pago						8
						Total	Deuda PDE de Administraciones de Seguridad Social en poder de Administraciones de Seguridad Social	Total				
07	13 842	29 393	12 225	-	12 225	9 343	2 882	-	17 169	1 075 539		
08	7 419	27 654	10 486	-	10 486	9 327	1 159	-	17 169	1 109 541		
09	7 629	27 799	10 631	-	10 631	9 340	1 291	-	17 169	1 069 323		
10	-2 669	28 939	11 771	-	11 771	9 382	2 389	-	17 169	1 072 709		
11	-1 242	27 913	10 745	-	10 745	9 377	1 368	-	17 169	1 063 763		
12	-10 015	28 921	11 733	-	11 733	9 541	2 192	-	17 188	1 031 104		
13	-11 349	28 388	11 201	-	11 201	9 403	1 798	-	17 187	1 020 677		
14	-10 607	28 582	11 394	-	11 394	9 380	2 014	-	17 188	1 032 608		
15	-12 853	31 659	14 471	-	14 471	9 415	5 056	-	17 188	1 078 092		
16	-17 401	31 342	14 169	-	14 169	9 298	4 871	-	17 173	1 114 420		
17	-16 775	42 682	15 289	-	15 289	9 298	5 991	-	27 393	1 162 492		
18	-17 310	57 905	16 711	-	16 711	9 298	7 413	-	41 194	1 203 859		
19	-15 860	72 578	17 553	-	17 553	9 375	8 179	-0	55 024	1 245 513		
20	-28 263	104 793	19 438	-	19 438	9 316	10 122	-	85 356	1 119 010		
21	-11 746	117 275	20 090	-	20 090	9 254	10 836	-	97 185	1 222 290		
22	P	-5 896	124 895	18 717	-	18 717	9 338	9 380	-	106 178	1 346 377	
23	A	-8 211	136 891	20 718	-	20 718	9 398	11 321	-	116 173	1 461 889	
22 III	P	-1 061	116 859	17 667	-	17 667	9 358	8 309	-	99 192	1 319 562	
IV	P	-5 797	124 895	18 717	-	18 717	9 338	9 380	-	106 178	1 346 377	
23 I	P	-891	125 768	19 596	-	19 596	9 328	10 269	-	106 172	1 381 216	
II	P	3 562	137 059	30 885	-	30 885	9 378	21 507	-	106 174	1 410 777	
III	P	-1 747	126 350	20 178	-	20 178	9 367	10 811	-	106 172	1 436 502	
IV	A	-9 135	136 891	20 718	-	20 718	9 398	11 321	-	116 173	1 461 889	

Véanse notas al final del capítulo.

12. ADMINISTRACIONES DE SEGURIDAD SOCIAL

12.12 Capacidad (+) o necesidad (-) de financiación, pasivos en circulación y deuda según el Protocolo de Déficit Excesivo (PDE). Porcentajes del PIB pm

Capacidad (+) o necesidad (-) de financiación: INE e IGAE. PIB pm: INE.

Porcentajes

1	Capacidad (+) o Necesidad (-) de financiación	Pasivos en circulación y deuda según el PDE							Pro memoria: PIB pm (b)	10		
		2	Pasivos en circulación según las Cuentas Financieras de la Economía Española	Ajustes por pasivos no incluidos en la deuda PDE, por valoración y otros (a)							Deuda según el PDE	
				3=4+5+8	4	Otras cuentas pendientes de pago						8
						Total	Deuda PDE de Administraciones de Seguridad Social en poder de Administraciones de Seguridad Social	Total				
07	1,3	2,7	1,1	-	1,1	0,9	0,3	-	1,6	1 075 539		
08	0,7	2,5	0,9	-	0,9	0,8	0,1	-	1,5	1 109 541		
09	0,7	2,6	1,0	-	1,0	0,9	0,1	-	1,6	1 069 323		
10	-0,2	2,7	1,1	-	1,1	0,9	0,2	-	1,6	1 072 709		
11	-0,1	2,6	1,0	-	1,0	0,9	0,1	-	1,6	1 063 763		
12	-1,0	2,8	1,1	-	1,1	0,9	0,2	-	1,7	1 031 104		
13	-1,1	2,8	1,1	-	1,1	0,9	0,2	-	1,7	1 020 677		
14	-1,0	2,8	1,1	-	1,1	0,9	0,2	-	1,7	1 032 608		
15	-1,2	2,9	1,3	-	1,3	0,9	0,5	-	1,6	1 078 092		
16	-1,6	2,8	1,3	-	1,3	0,8	0,4	-	1,5	1 114 420		
17	-1,4	3,7	1,3	-	1,3	0,8	0,5	-	2,4	1 162 492		
18	-1,4	4,8	1,4	-	1,4	0,8	0,6	-	3,4	1 203 859		
19	-1,3	5,8	1,4	-	1,4	0,8	0,7	-0,0	4,4	1 245 513		
20	-2,5	9,4	1,7	-	1,7	0,8	0,9	-	7,6	1 119 010		
21	-1,0	9,6	1,6	-	1,6	0,8	0,9	-	8,0	1 222 290		
22	P	-0,4	9,3	1,4	-	1,4	0,7	0,7	-	7,9	1 346 377	
23	A	-0,6	9,4	1,4	-	1,4	0,6	0,8	-	7,9	1 461 889	
22 III	P	-0,1	8,9	1,3	-	1,3	0,7	0,6	-	7,5	1 319 562	
IV	P	-0,4	9,3	1,4	-	1,4	0,7	0,7	-	7,9	1 346 377	
23 I	P	-0,1	9,1	1,4	-	1,4	0,7	0,7	-	7,7	1 381 216	
II	P	0,2	9,7	2,2	-	2,2	0,7	1,5	-	7,5	1 410 777	
III	P	-0,1	8,8	1,4	-	1,4	0,7	0,8	-	7,4	1 436 502	
IV	A	-0,6	9,4	1,4	-	1,4	0,6	0,8	-	7,9	1 461 889	

Véanse notas al final del capítulo.

12. ADMINISTRACIONES DE SEGURIDAD SOCIAL

12.13 Conciliación entre la necesidad de financiación y la variación de la deuda elaborada según el Protocolo de Déficit Excesivo (PDE). Importes

INE, IGAE y Banco de España

Millones de euros

	Variación de la deuda elaborada según el PDE (a)	Necesidad(+) o Capac.(-) de financiación	Adquisiciones netas de activos financieros (b)(c)			Ajustes (b)							
			Total	Frente a Administraciones Públicas	Resto	Total	Otras cuentas pendientes de pago			Otras operaciones financieras frente a Administraciones de Seguridad Social	Por variaciones en el tipo de cambio	Otros cambios en volumen de la deuda (d)	Otros ajustes (e)
							Total	Frente a otras Administraciones Públicas	Resto				
07	-1 000	-13 842	16 021	4 255	11 766	-3 179	-2 526	-56	-2 470	-	-	-231	-423
08	-	-7 419	5 713	8 513	-2 799	1 706	1 741	16	1 725	-	-	-	-35
09	-	-7 629	7 920	12 110	-4 191	-291	-145	-13	-132	-	-	-	-146
10	-	2 669	-1 205	15 187	-16 391	-1 464	-1 139	-42	-1 097	-	-	-	-325
11	-	1 242	-2 307	1 436	-3 742	-1 065	1 026	5	1 021	-	-	-	39
12	20	10 015	-8 799	-3 166	-5 633	-1 197	-988	-164	-824	-	-	-	-209
13	-1	11 349	-11 682	-8 346	-3 337	333	532	138	394	-	-	-	-199
14	1	10 607	-10 516	-9 603	-913	-90	-193	23	-216	-	-	-	103
15	0	12 853	-9 720	-10 070	350	-3 133	-3 078	-35	-3 043	-	-	-	-55
16	-15	17 401	-17 666	-18 305	640	249	308	117	191	-	-	-	-59
17	10 220	16 775	-5 412	-7 143	1 731	-1 143	-1 121	-0	-1 121	-	-	-	-22
18	13 801	17 310	-2 213	-5 476	3 263	-1 296	-1 422	-	-1 422	-	-	-	126
19	13 830	15 860	-1 164	-3 139	1 975	-866	-844	-77	-767	-	-	-	-22
20	30 331	28 263	3 817	-2 674	6 491	-1 749	-1 884	59	-1 943	-	-	-	134
21	11 830	11 746	1 449	492	957	-1 365	-652	62	-714	-	-	-	-712
22	P	8 992	2 036	2 391	-354	1 060	1 372	-84	1 456	-	-	-	-312
23	A	9 995	8 211	4 139	491	-3 648	-2 000	-60	-1 940	-	-	-	-355
22 III	P	7	1 061	-11 651	-14	-11 637	10 597	11 366	-104	11 471	-	-	-770
IV	P	6 986	5 797	1 450	241	1 208	-261	-1 048	20	-1 068	-	-	787
23 I	P	-6	891	545	307	239	-1 442	-879	10	-889	-	-	-563
II	P	2	-3 562	15 888	-162	16 050	-12 324	-11 289	-50	-11 239	-	-	-1 035
III	P	-2	1 747	-12 485	441	-12 925	10 736	10 708	11	10 697	-	-	28
IV	A	10 001	9 135	190	-95	284	676	-540	-31	-509	-	-	1 215

Véanse notas al final del capítulo.

12. ADMINISTRACIONES DE SEGURIDAD SOCIAL

12.14 Conciliación entre la necesidad de financiación y la variación de la deuda elaborada según el Protocolo de Déficit Excesivo (PDE). Porcentajes del PIB pm

INE, IGAE y Banco de España

Porcentajes

	Variación de la deuda elaborada según el PDE (a)	Necesidad(+) o Capac.(-) de financiación	Adquisiciones netas de activos financieros (b)(c)			Ajustes (b)							
			Total	Frente a Administraciones Públicas	Resto	Total	Otras cuentas pendientes de pago			Otras operaciones financieras frente a Administraciones de Seguridad Social	Por variaciones en el tipo de cambio	Otros cambios en volumen de la deuda (d)	Otros ajustes (e)
							Total	Frente a otras Administraciones Públicas	Resto				
07	-0,1	-1,3	1,5	0,4	1,1	-0,3	-0,2	-0,0	-0,2	-	-	-0,0	-0,0
08	-	-0,7	0,5	0,8	-0,3	0,2	0,2	0,0	0,2	-	-	-	-0,0
09	-	-0,7	0,7	1,1	-0,4	-0,0	-0,0	-0,0	-0,0	-	-	-	-0,0
10	-	0,2	-0,1	1,4	-1,5	-0,1	-0,1	-0,0	-0,1	-	-	-	-0,0
11	-	0,1	-0,2	0,1	-0,4	0,1	0,1	0,0	0,1	-	-	-	0,0
12	0,0	1,0	-0,9	-0,3	-0,5	-0,1	-0,1	-0,0	-0,1	-	-	-	-0,0
13	-0,0	1,1	-1,1	-0,8	-0,3	0,0	0,1	0,0	0,0	-	-	-	-0,0
14	0,0	1,0	-1,0	-0,9	-0,1	-0,0	-0,0	0,0	-0,0	-	-	-	-0,0
15	0,0	1,2	-0,9	-0,9	0,0	-0,3	-0,3	-0,0	-0,3	-	-	-	-0,0
16	-0,0	1,6	-1,6	-1,6	0,1	0,0	0,0	0,0	0,0	-	-	-	-0,0
17	0,9	1,4	-0,5	-0,6	0,1	-0,1	-0,1	-0,0	-0,1	-	-	-	-0,0
18	1,1	1,4	-0,2	-0,5	0,3	-0,1	-0,1	-	-0,1	-	-	-	0,0
19	1,1	1,3	-0,1	-0,3	0,2	-0,1	-0,1	-0,0	-0,1	-	-	-	-0,0
20	2,7	2,5	0,3	-0,2	0,6	-0,2	-0,2	0,0	-0,2	-	-	-	0,0
21	1,0	1,0	0,1	0,0	0,1	-0,1	-0,1	0,0	-0,1	-	-	-	-0,1
22	P	0,7	0,4	0,2	0,2	0,1	0,1	-0,0	0,1	-	-	-	-0,0
23	A	0,7	0,6	0,3	0,0	0,2	-0,2	-0,1	-0,1	-	-	-	-0,0
22 III	P	0,0	0,1	-0,9	-0,0	-0,9	0,8	0,8	-0,0	0,9	-	-	-0,1
IV	P	0,5	0,4	0,1	0,0	0,1	-0,0	-0,1	0,0	-0,1	-	-	0,1
23 I	P	-0,0	0,1	0,0	0,0	0,0	-0,1	-0,1	0,0	-0,1	-	-	-0,0
II	P	0,0	-0,2	1,1	-0,0	1,1	-0,8	-0,8	-0,0	-0,8	-	-	-0,1
III	P	-0,0	0,1	-0,9	0,0	-0,9	0,7	0,7	0,0	0,7	-	-	0,0
IV	A	0,7	0,6	0,0	-0,0	0,0	-0,0	-0,0	-0,0	-0,0	-	-	0,1

12. ADMINISTRACIONES DE SEGURIDAD SOCIAL

12.15 Adquisición neta de activos financieros

Millones de euros

	Total	Efectivo y depósitos				Valores representativos de deuda			Préstamos	Participaciones en el capital y en fondos de inversión	Sistemas de seguros, de pensiones y de garantías estandarizadas	Derivados financieros	Otras cuentas pendientes de cobro	Pro memoria: Activos financieros frente a Administraciones Públicas
		Total	Depósitos en el Banco de España	Resto depósitos transferibles	Otros depósitos	Total	A corto plazo	A largo plazo						
07	16 021	4 714	2 680	1 253	782	9 743	527	9 216	1	-	-	-	1 563	4 255
08	5 713	-4 728	-3 375	-781	-572	11 931	510	11 421	1	-	-	-	-1 491	8 513
09	7 920	6 219	6 042	331	-153	20	-37	58	2	228	-	-	1 450	12 110
10	-1 205	-11 378	-10 502	-570	-305	9 471	2 525	6 946	0	-85	-	-	787	15 187
11	-2 307	-3 016	-2 173	-176	-667	580	-1 514	2 095	-0	-77	-	-	207	1 436
12	-8 799	-876	-971	366	-272	-7 613	-1 676	-5 937	-2	-42	-	-	-266	-3 166
13	-11 682	-1 573	-1 054	-410	-109	-8 029	-439	-7 591	-0	34	-	-	-2 113	-8 346
14	-10 516	1 391	-1 124	2 154	361	-12 389	-85	-12 305	-1	244	-	-	239	-9 603
15	-9 720	1 108	-19	627	499	-11 237	-1	-11 236	-1	-327	-	-	737	-10 070
16	-17 666	239	437	-125	-73	-19 169	-8	-19 161	-0	-134	-	-	1 398	-18 305
17	-5 412	1 446	-82	702	826	-6 845	3 374	-10 219	-0	-8	-	-	-4	-7 143
18	-2 213	2 656	-53	3 174	-465	-3 185	414	-3 599	-0	-12	-	-	-1 671	-5 476
19	-1 164	1 340	131	477	732	-3 143	-2 206	-937	-0	-13	-	-	652	-3 139
20	3 817	5 470	3 291	1 978	200	-2 595	-1 607	-988	-1	-17	-	-	961	-2 674
21	1 449	758	2 038	-2 705	1 425	54	2	51	-0	-235	-	-	871	492
22	P 2 036	-1 503	324	-2 413	587	2 531	195	2 335	-0	371	-	-	638	2 391
23	A 4 139	1 993	749	467	778	491	661	-170	-0	-95	-	-	1 750	491
22 III	P -11 651	-11 654	-52	-8 679	-2 923	-14	6	-20	-1	20	-	-	-3	-14
IV	P 1 450	621	-567	584	603	382	43	338	0	437	-	-	11	241
23 I	P 545	-549	-317	-101	-131	307	275	32	-0	-26	-	-	814	307
II	P 15 888	15 863	3 307	9 203	3 354	-162	2	-164	0	-14	-	-	201	-162
III	P -12 485	-12 820	-1 580	-8 787	-2 454	441	470	-29	-0	-19	-	-	-87	441
IV	A 190	-501	-662	152	9	-94	-85	-9	0	-37	-	-	822	-95

Véanse notas al final del capítulo.

12. ADMINISTRACIONES DE SEGURIDAD SOCIAL

12.16 Deuda según el Protocolo de Déficit Excesivo (PDE) por instrumentos

Millones de euros y porcentajes

	Total	Efectivo y depósitos	Valores representativos de deuda			Préstamos			Pro memoria: Deuda según el PDE en poder de otras Administraciones Públicas (a)			
			Total	A corto plazo	A largo plazo	Total	A corto plazo	A largo plazo	Total	Préstamo del Estado	Resto	
												1=3+4+7
05	18 246	2,0	-	-	-	-	18 246	-	18 246	17 169	17 169	-
06	18 169	1,8	-	-	-	-	18 169	-	18 169	17 169	17 169	-
07	17 169	1,6	-	-	-	-	17 169	-	17 169	17 169	17 169	-
08	17 169	1,5	-	-	-	-	17 169	-	17 169	17 169	17 169	-
09	17 169	1,6	-	-	-	-	17 169	-	17 169	17 169	17 169	-
10	17 169	1,6	-	-	-	-	17 169	-	17 169	17 169	17 169	-
11	17 169	1,6	-	-	-	-	17 169	-	17 169	17 169	17 169	-
12	17 188	1,7	-	-	-	-	17 188	7	17 181	17 169	17 169	-
13	17 187	1,7	-	-	-	-	17 187	8	17 180	17 169	17 169	-
14	17 188	1,7	-	-	-	-	17 188	9	17 179	17 169	17 169	-
15	17 188	1,6	-	-	-	-	17 188	12	17 176	17 169	17 169	-
16	17 173	1,5	-	-	-	-	17 173	1	17 172	17 169	17 169	-
17	27 393	2,4	-	-	-	-	27 393	0	27 393	27 361	27 361	-
18	41 194	3,4	-	-	-	-	41 194	1	41 193	41 191	41 191	-
19	55 024	4,4	-	-	-	-	55 024	2	55 023	55 021	55 021	-
20	85 356	7,6	-	-	-	-	85 356	3	85 353	85 351	85 351	-
21	97 185	8,0	-	-	-	-	97 185	2	97 183	97 181	97 181	-
22 I	P 99 187	7,9	-	-	-	-	99 187	4	99 183	99 181	99 181	-
II	P 99 185	7,7	-	-	-	-	99 185	2	99 183	99 181	99 181	-
III	P 99 192	7,5	-	-	-	-	99 192	9	99 183	99 181	99 181	-
IV	P 106 178	7,9	-	-	-	-	106 178	13	106 164	106 163	106 163	-
23 I	P 106 172	7,7	-	-	-	-	106 172	6	106 166	106 163	106 163	-
II	P 106 174	7,5	-	-	-	-	106 174	7	106 167	106 163	106 163	-
III	P 106 172	7,4	-	-	-	-	106 172	8	106 164	106 163	106 163	-
IV	A 116 173	7,9	-	-	-	-	116 173	4	116 169	116 166	116 166	-

Véanse notas al final del capítulo.

## NOTAS A LOS CUADROS DEL CAPÍTULO 12. ADMINISTRACIÓN CENTRAL Y ADMINISTRACIONES DE SEGURIDAD SOCIAL

### Cuadro 12.1

- a. Pasivos emitidos por la Administración Central en poder de otras unidades de la Administración Central, otras cuentas pendientes de pago y ajustes por diferencias entre el valor de mercado y el valor nominal de los pasivos, la contracción de pasivos por acciones y otras participaciones (PF.5), así como otros ajustes como consecuencia de reclasificaciones de unidades institucionales y otras revisiones de información.
- b. El PIB a precios de mercado se ha elaborado a partir de la serie oficial de la CNE trimestral que publica el INE agregando los últimos cuatro trimestres para cada fecha de referencia.

### Cuadro 12.2

Nota: Los porcentajes de los trimestres se calculan: 1) cuando se dispone del PIB de los cuatro trimestres del año en cuestión se toma como referencia el PIB del año; 2) cuando no se dispone del PIB de los cuatro trimestres del año en cuestión se toma como referencia el PIB anual que resulta de agregar el PIB trimestral de los últimos cuatro trimestres.

Véanse notas al cuadro 12.1.

### Cuadro 12.3

- a. Variaciones anuales de la columna 9 del cuadro 12.1.
- b. Un signo positivo significa que el concepto correspondiente contribuye a incrementar la deuda; un signo negativo, que contribuye a disminuirla.
- c. Columna detallada en el cuadro 12.5.
- d. Incluye efectos como los producidos por reclasificación de unidades institucionales o instrumentos financieros.
- e. Incluye los ajustes por los intereses devengados menos los intereses pagados, por primas de emisión o de amortización, por la diferencia entre el nominal emitido y el efectivo captado en las emisiones a descuento, por pérdidas o ganancias de capital realizadas en la amortización anticipada de pasivos y la contracción de pasivos por acciones y otras participaciones (PF 5).

### Cuadro 12.4

Véanse notas al cuadro 12.3

### Cuadro 12.6

- a. El detalle de los valores representativos de deuda por instrumentos, y de las emisiones en euros y en monedas distintas del euro, se puede consultar en el capítulo 21, cuadros 12, 13 y 15. La diferencia entre la columna 4 de este cuadro, «Total valores representativos de deuda», y la columna 1 del cuadro 21.12, «Total valores distintos de acciones, excepto derivados financieros», se debe a que la deuda elaborada según la metodología del Protocolo de Déficit Excesivo (PDE) excluye los valores en cartera de otras Administraciones Públicas y tiene en cuenta las operaciones swaps de divisa.
- b. No aparece deducida de la columna 1.

### Cuadro 12.10

- a. Las unidades que se recogen aquí como Empresas Públicas son los principales organismos no administrativos, entes y empresas no clasificadas como Administración Central. Para facilitar la comparación con la deuda de la Administración Central que figura en este capítulo, la deuda de las Empresas Públicas que figura en este cuadro se ha calculado siguiendo la metodología del PDE. La deuda de las Empresas Públicas no está incluida en el ámbito del PDE y, por tanto, a diferencia de la deuda de las Administraciones Públicas (deuda pública), no se incluye en las Notificaciones que se remiten a la Comisión Europea.
- b. Como consecuencia de las reasignaciones patrimoniales producidas en virtud del RDL 7/2004 de 27 de septiembre, entre noviembre y diciembre del año 2004, 5458 millones de euros que formaban parte de la deuda de RENFE fueron asumidos por el Estado.
- c. La ley 39/2003 del sector ferroviario de 17 de noviembre reordena el sector ferroviario estatal encomendando la administración de las infraestructuras ferroviarias al ADIF (antes encomendadas a RENFE y al GIF). Asimismo se crea RENFE-Operadora, como empresa prestadora del servicio de transporte ferroviario, que asume los medios y activos que RENFE tenía afectos a la prestación de servicios ferroviarios.

### Cuadro 12.11

- a. Pasivos emitidos por las Administraciones de la Seguridad Social en poder de otras Administraciones de Seguridad Social, otras cuentas pendientes de pago y ajustes por diferencias entre el valor de mercado y el valor nominal de los pasivos, la contracción de pasivos por acciones y otras participaciones (PF.5), así como otros ajustes como consecuencia de reclasificaciones de unidades institucionales y otras revisiones de información.
  - b. El PIB a precios de mercado se ha elaborado a partir de la serie oficial de la CNE trimestral que publica el INE agregando los últimos cuatro trimestres para cada fecha de referencia.
- Nota: Pueden existir diferencias entre los datos de este cuadro y los que figuran en el cuadro 2.9, por revisiones posteriores al envío de la Notificación PDE a la Comisión Europea.

### Cuadro 12.12

Nota: Los porcentajes de los trimestres se calculan: 1) cuando se dispone del PIB de los cuatro trimestres del año en cuestión se toma como referencia el PIB del año; 2) cuando no se dispone del PIB de los cuatro trimestres del año en cuestión se toma como referencia el PIB anual que resulta de agregar el PIB trimestral de los últimos cuatro trimestres.

Véanse notas al cuadro 12.11.

### Cuadro 12.13

- a. Variaciones anuales de la columna 9 del cuadro 12.11.
- b. Un signo positivo significa que el concepto correspondiente contribuye a incrementar la deuda; un signo negativo, que contribuye a disminuirla.
- c. Columna detallada en el cuadro 12.15.

- d. Incluye efectos como los producidos por reclasificación de unidades institucionales o instrumentos financieros.
- e. Incluye los ajustes por los intereses devengados menos los intereses pagados, por primas de emisión o de amortización, por la diferencia entre el nominal emitido y el efectivo captado en las emisiones a descuento, por pérdidas o ganancias de capital realizadas en la amortización anticipada de pasivos y la contracción de pasivos por acciones y otras participaciones (PF 5).

**Cuadro 12.14**

Véanse notas al cuadro 12.13

**Cuadro 12.16**

- a. No aparece deducida de la columna 1.



## CAPÍTULO 13 COMUNIDADES AUTÓNOMAS

13. COMUNIDADES AUTÓNOMAS

13.a Capacidad (+) o Necesidad (-) de financiación

Millones de euros

	Total	Andalucía	Aragón	Princ. de Asturias	Illes Balears	Canarias	Cantabria	Cas-tilla-La Mancha	Cas-tilla y León	Cataluña	Extremadura	Galicia	La Rioja	Comun. de Madrid	Región de Murcia	Comun. Foral Navarra	País Vasco	Comun. Valenciana
	1	2	3	4	5	6	7	8	9	10	11	12	13	14	15	16	17	18
<b>16</b>	-9 491	-922	-406	-102	-184	-130	-187	-326	-402	-1 935	-306	-340	-44	-1 484	-507	-141	-462	-1 613
<b>17</b>	-4 165	-563	-346	-80	81	289	-59	-279	-564	-1 211	-171	-127	-29	-1 129	-443	237	1 080	-851
<b>18</b>	-3 287	-817	-128	15	-147	939	-39	-137	-131	-978	-50	132	-21	-581	-418	102	545	-1 573
<b>19</b>	-7 337	-556	-385	-178	-189	305	-135	-515	-563	-1 536	-234	-281	-36	-636	-584	87	343	-2 244
<b>20</b>	-1 984	28	116	240	55	195	47	246	309	-1 053	-48	-59	96	-49	-307	-171	-499	-1 130
<b>21</b>	-245	-243	-42	247	308	199	120	103	-76	-840	49	-87	-2	642	-481	264	738	-1 144
<b>22</b>	P -15 119	-1 347	-347	-141	40	-635	-86	-898	-729	-3 842	-285	-377	-59	-1 759	-1 060	285	-19	-3 860
<b>22 E-N</b>	P -7 813	-256	-49	38	235	-31	9	-622	-369	-1 840	-118	-91	5	-1 120	-840	50	185	-2 999
<b>23 E-N</b>	A -4 668	-352	14	269	262	538	24	-326	107	-1 615	-34	169	28	-1 428	-680	318	90	-2 052
<b>22 Dic</b>	P -7 306	-1 091	-298	-179	-195	-604	-95	-276	-360	-2 002	-167	-286	-64	-639	-220	235	-204	-861
<b>23 Ene</b>	P -960	-35	-19	32	9	21	-2	-56	-10	-110	-24	28	3	-190	-62	-168	-12	-365
<b>Feb</b>	P -314	29	-8	20	-156	92	-11	-11	39	-39	-31	12	-9	-295	-69	105	90	-72
<b>Mar</b>	P -1 619	-230	-58	4	-163	-174	-12	-85	-72	-513	-19	-98	2	-166	-23	46	11	-69
<b>Abr</b>	A -1 467	113	-8	-3	-102	-48	5	-110	-45	-555	-83	-118	1	-409	-127	110	79	-167
<b>May</b>	A -2 836	-330	-35	-33	-132	-69	-35	-73	-93	-519	-83	-125	-10	-292	-100	-292	-166	-449
<b>Jun</b>	A -5 880	-889	-128	-128	-18	-348	-69	-231	-352	-1 183	-130	-379	-38	-657	-230	-133	-132	-835
<b>Jul</b>	A 10 802	1 472	189	293	886	1 008	114	357	661	1 908	316	750	44	1 409	325	43	175	852
<b>Ago</b>	A 1 604	-124	76	41	55	148	55	33	67	409	85	98	21	-2	-16	330	63	265
<b>Sep</b>	A -1 268	-176	-20	10	14	64	-21	-100	-19	-229	7	-42	8	-246	-115	77	-46	-434
<b>Oct</b>	A -352	36	36	65	-37	-4	6	-26	82	-171	-23	29	6	-280	-108	351	-16	-298
<b>Nov</b>	A -2 378	-218	-11	-32	-94	-152	-6	-24	-151	-613	-49	14	-	-300	-155	-151	44	-480

CAPACIDAD (+) O NECESIDAD (-) DE FINANCIACIÓN DE LAS COMUNIDADES AUTÓNOMAS  
 Datos acumulados enero fecha

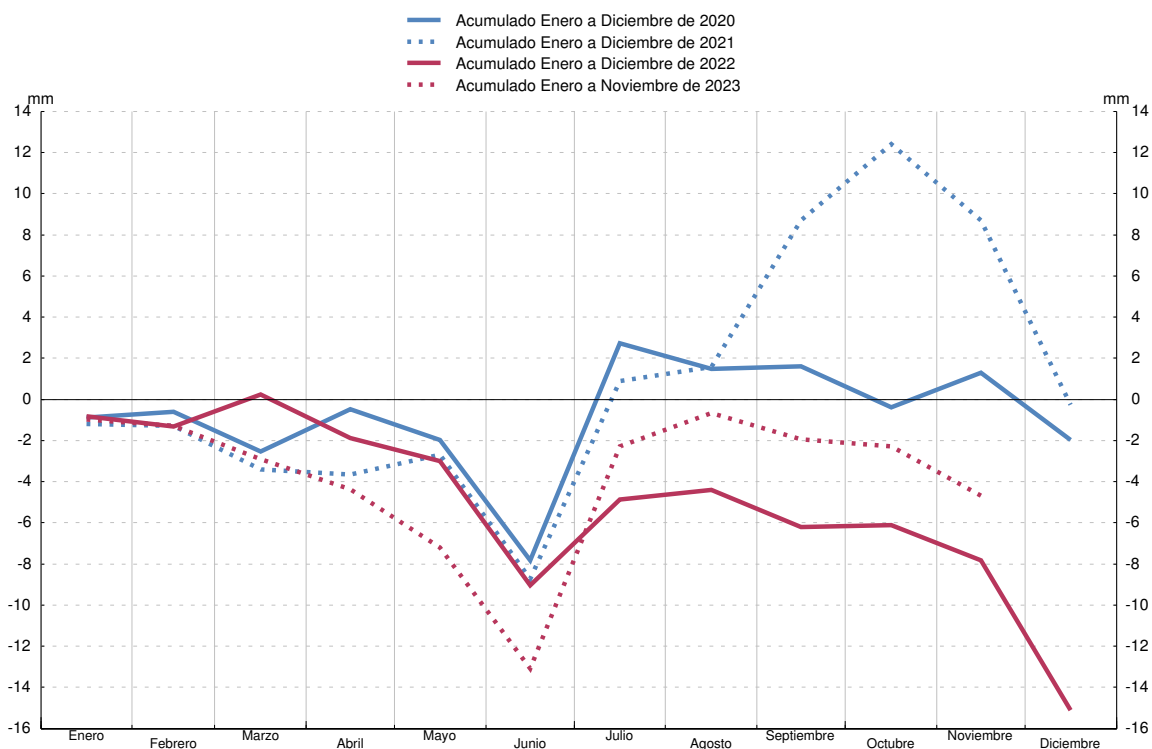

FUENTE: Ministerio de Hacienda y Función Pública (IGAE).

## 13. COMUNIDADES AUTÓNOMAS

## 13.1 Capacidad (+) o necesidad (-) de financiación, pasivos en circulación y deuda según el Protocolo de Déficit Excesivo (PDE). Importes

Capacidad (+) o necesidad (-) de financiación: INE e IGAE. PIB pm: INE.

Millones de euros

1	Capacidad (+) o Necesidad (-) de financiación	Pasivos en circulación y deuda según el PDE							10	Pro memoria: PIB pm (b)			
		2	Pasivos en circulación según las Cuentas Financieras de la Economía Española	Ajustes por pasivos no incluidos en la deuda PDE, por valoración y otros (a)							8	Deuda según el PDE	
				3=4+5+8	4	Otras cuentas pendientes de pago							Ajustes de valoración y otros
						5=6+7	6	7					
07	-3 479	87 184	25 224	...	24 337	455	23 882	887	61 960	1 075 539			
08	-19 159	102 136	27 639	...	26 564	403	26 161	1 075	74 497	1 109 541			
09	-21 904	122 093	28 823	...	27 611	430	27 181	1 211	93 270	1 069 323			
10	-40 398	156 791	32 551	...	33 709	5 949	27 760	-1 158	124 239	1 072 709			
11	-54 861	204 084	58 205	...	61 259	23 849	37 410	-3 053	145 879	1 063 763			
12	-20 573	226 013	36 830	...	40 157	21 200	18 957	-3 327	189 183	1 031 104			
13	-16 376	250 086	39 566	...	36 859	18 901	17 958	2 707	210 520	1 020 677			
14	-18 696	275 265	37 324	...	29 966	16 605	13 361	7 357	237 941	1 032 608			
15	-18 861	296 000	32 741	10	26 544	15 867	10 677	6 187	263 259	1 078 092			
16	-9 491	306 503	29 507	6	23 458	15 079	8 379	6 044	276 995	1 114 420			
17	-4 165	314 676	26 558	4	21 359	13 897	7 462	5 195	288 118	1 162 492			
18	-3 287	319 348	25 952	2	21 640	12 927	8 713	4 310	293 396	1 203 859			
19	-7 337	324 050	28 970	4	22 248	11 957	10 291	6 719	295 080	1 245 513			
20	-1 984	333 413	29 421	-	22 194	10 987	11 207	7 228	303 992	1 119 010			
21	-245	350 762	38 151	-	32 748	19 260	13 488	5 403	312 611	1 222 290			
22	P	-15 119	351 206	34 116	13	38 270	24 899	13 371	-4 167	317 090	1 346 377		
23	A	-13 254	367 740	42 506	9	44 809	25 145	19 664	-2 312	325 234	1 461 889		
22 III	P	2 821	346 764	31 897	15	35 158	22 976	12 182	-3 276	314 867	1 319 562		
IV	P	-8 913	351 206	34 116	13	38 270	24 899	13 371	-4 167	317 090	1 346 377		
23 I	P	-2 977	355 804	33 399	13	36 732	24 868	11 864	-3 347	322 406	1 381 216		
II	P	-10 545	363 623	36 277	12	39 715	26 494	13 221	-3 451	327 346	1 410 777		
III	P	10 756	361 925	36 443	10	41 268	27 309	13 959	-4 835	325 482	1 436 502		
IV	A	-10 488	367 740	42 506	9	44 809	25 145	19 664	-2 312	325 234	1 461 889		

Véanse notas al final del capítulo.

## 13. COMUNIDADES AUTÓNOMAS

## 13.2 Capacidad (+) o necesidad (-) de financiación, pasivos en circulación y deuda según el Protocolo de Déficit Excesivo (PDE). Porcentajes del PIB pm

Capacidad (+) o necesidad (-) de financiación: INE e IGAE. PIB pm: INE.

Porcentajes

1	Capacidad (+) o Necesidad (-) de financiación	Pasivos en circulación y deuda según el PDE							10	Pro memoria: PIB pm (b)			
		2	Pasivos en circulación según las Cuentas Financieras de la Economía Española	Ajustes por pasivos no incluidos en la deuda PDE, por valoración y otros (a)							8	Deuda según el PDE	
				3=4+5+8	4	Otras cuentas pendientes de pago							Ajustes de valoración y otros
						5=6+7	6	7					
07	-0,3	8,1	2,3	...	2,3	0,0	2,2	0,1	5,8	1 075 539			
08	-1,7	9,2	2,5	...	2,4	0,0	2,4	0,1	6,7	1 109 541			
09	-2,0	11,4	2,7	...	2,6	0,0	2,5	0,1	8,7	1 069 323			
10	-3,8	14,6	3,0	...	3,1	0,6	2,6	-0,1	11,6	1 072 709			
11	-5,2	19,2	5,5	...	5,8	2,2	3,5	-0,3	13,7	1 063 763			
12	-2,0	21,9	3,6	...	3,9	2,1	1,8	-0,3	18,3	1 031 104			
13	-1,6	24,5	3,9	...	3,6	1,9	1,8	0,3	20,6	1 020 677			
14	-1,8	26,7	3,6	-	2,9	1,6	1,3	0,7	23,0	1 032 608			
15	-1,7	27,5	3,0	0,0	2,5	1,5	1,0	0,6	24,4	1 078 092			
16	-0,9	27,5	2,6	0,0	2,1	1,4	0,8	0,5	24,9	1 114 420			
17	-0,4	27,1	2,3	0,0	1,8	1,2	0,6	0,4	24,8	1 162 492			
18	-0,3	26,5	2,2	0,0	1,8	1,1	0,7	0,4	24,4	1 203 859			
19	-0,6	26,0	2,3	0,0	1,8	1,0	0,8	0,5	23,7	1 245 513			
20	-0,2	29,8	2,6	-	2,0	1,0	1,0	0,6	27,2	1 119 010			
21	-0,0	28,7	3,1	-	2,7	1,6	1,1	0,4	25,6	1 222 290			
22	P	-1,1	26,1	2,5	0,0	2,8	1,8	1,0	-0,3	23,6	1 346 377		
23	A	-0,9	25,2	2,9	0,0	3,1	1,7	1,3	-0,2	22,2	1 461 889		
22 III	P	0,2	26,3	2,4	0,0	2,7	1,7	0,9	-0,2	23,9	1 319 562		
IV	P	-0,7	26,1	2,5	0,0	2,8	1,8	1,0	-0,3	23,6	1 346 377		
23 I	P	-0,2	25,8	2,4	0,0	2,7	1,8	0,9	-0,2	23,3	1 381 216		
II	P	-0,7	25,8	2,6	0,0	2,8	1,9	0,9	-0,2	23,2	1 410 777		
III	P	0,7	25,2	2,5	0,0	2,9	1,9	1,0	-0,3	22,7	1 436 502		
IV	A	-0,7	25,2	2,9	0,0	3,1	1,7	1,3	-0,2	22,2	1 461 889		

Véanse notas al final del capítulo.

13. COMUNIDADES AUTÓNOMAS

13.3 Conciliación entre la necesidad de financiación y la variación de la deuda elaborada según el Protocolo de Déficit Excesivo (PDE). Importes

INE, IGAE y Banco de España

Millones de euros

	Variación de la deuda elaborada según el PDE (a)	Necesidad(+) o Capac.(-) de financiación	Adquisiciones netas de activos financieros (b)(c)			Ajustes (b)							
			Total	Frente a Administraciones Públicas	Resto	Total	Otras cuentas pendientes de pago			Otras operaciones financieras frente a Comunidades Autónomas	Por variaciones en el tipo de cambio	Otros cambios en volumen de la deuda (d)	Otros ajustes (e)
							Total	Frente a otras Administraciones Públicas	Resto				
	1=2+3+6	2	3=4+5	4	5	6=7+10+11	7=8+9	8	9	10	11	12	13
07	2 834	3 479	3 501	-115	3 616	-4 146	-3 815	-224	-3 591	-	-105	-	-226
08	12 537	19 159	-4 049	524	-4 573	-2 572	-2 229	52	-2 281	-	55	-	-398
09	18 774	21 904	-1 476	-873	-603	-1 654	-1 049	-27	-1 022	-	23	-	-629
10	30 969	40 398	-2 597	-386	-2 211	-6 832	-6 097	-5 519	-578	-	112	-	-847
11	21 640	54 861	-6 100	-239	-5 861	-27 122	-27 550	-17 900	-9 650	-	201	895	-668
12	43 304	20 573	1 647	166	1 480	21 084	21 102	2 649	18 453	-	111	-	-129
13	21 337	16 376	2 005	-67	2 072	2 956	3 298	2 299	999	-	65	-	-407
14	27 421	18 696	2 172	445	1 727	6 553	6 893	2 296	4 597	-	74	-	-414
15	25 318	18 861	2 778	1 727	1 050	3 679	3 422	738	2 684	-	8	-	249
16	13 736	9 491	811	-560	1 371	3 434	3 083	788	2 295	-	-33	126	259
17	11 123	4 165	4 285	859	3 426	2 672	2 097	1 182	915	-	7	-	568
18	5 278	3 287	2 228	-75	2 303	-237	-281	970	-1 251	-	12	-	32
19	1 684	7 337	-4 702	-414	-4 287	-952	-608	970	-1 578	-	2	-	-346
20	8 912	1 984	6 468	475	5 993	460	53	970	-917	-	-6	-	413
21	8 619	245	18 619	462	18 157	-10 245	-10 555	-8 273	-2 282	-	9	0	300
22	P 4 479	15 119	-5 047	1 344	-6 391	-5 593	-5 522	-5 639	117	-	-5	-	-66
23	A 8 145	13 254	1 804	101	1 703	-6 914	-6 539	-246	-6 293	-	2	-	-377
22 III	P -1 819	-2 821	4 698	1 126	3 572	-3 696	-4 572	-3 716	-856	-	-6	-	882
IV	P 2 223	8 913	-1 974	-248	-1 726	-4 716	-3 112	-1 923	-1 190	-	-9	-	-1 595
23 I	P 5 316	2 977	893	2 376	-1 483	1 446	1 538	31	1 507	-	-2	-	-89
II	P 4 940	10 545	-2 774	-3 014	240	-2 830	-2 983	-1 626	-1 357	-	1	-	151
III	P -1 864	-10 756	10 517	980	9 537	-1 625	-1 553	-815	-738	-	6	-	-78
IV	A -248	10 488	-6 831	-240	-6 591	-3 904	-3 540	2 164	-5 704	-	-3	-	-361

Véanse notas al final del capítulo.

13. COMUNIDADES AUTÓNOMAS

13.4 Conciliación entre la necesidad de financiación y la variación de la deuda elaborada según el Protocolo de Déficit Excesivo (PDE). Porcentajes del PIB pm

INE, IGAE y Banco de España

Porcentajes

	Variación de la deuda elaborada según el PDE (a)	Necesidad(+) o Capac.(-) de financiación	Adquisiciones netas de activos financieros (b)(c)			Ajustes (b)							
			Total	Frente a Administraciones Públicas	Resto	Total	Otras cuentas pendientes de pago			Otras operaciones financieras frente a Comunidades Autónomas	Por variaciones en el tipo de cambio	Otros cambios en volumen de la deuda (d)	Otros ajustes (e)
							Total	Frente a otras Administraciones Públicas	Resto				
	1=2+3+6	2	3=4+5	4	5	6=7+10+11	7=8+9	8	9	10	11	12	13
07	0,3	0,3	0,3	-0,0	0,3	-0,4	-0,4	-0,0	-0,3	-	-0,0	-	-0,0
08	1,1	1,7	-0,4	0,0	-0,4	-0,2	-0,2	0,0	-0,2	-	0,0	-	-0,0
09	1,8	2,0	-0,1	-0,1	-0,1	-0,2	-0,1	-0,0	-0,1	-	0,0	-	-0,1
10	2,9	3,8	-0,2	-0,0	-0,2	-0,6	-0,6	-0,5	-0,1	-	0,0	-	-0,1
11	2,0	5,2	-0,6	-0,0	-0,6	-2,5	-2,6	-1,7	-0,9	-	0,0	0,1	-0,1
12	4,2	2,0	0,2	0,0	0,1	2,0	2,0	0,3	1,8	-	0,0	-	-0,0
13	2,1	1,6	0,2	-0,0	0,2	0,3	0,3	0,2	0,1	-	0,0	-	-0,0
14	2,7	1,8	0,2	0,0	0,2	0,6	0,7	0,2	0,4	-	0,0	-	-0,0
15	2,3	1,7	0,3	0,2	0,1	0,3	0,3	0,1	0,2	-	0,0	-	0,0
16	1,2	0,9	0,1	-0,1	0,1	0,3	0,3	0,1	0,2	-	-0,0	0,0	0,0
17	1,0	0,4	0,4	0,1	0,3	0,2	0,2	0,1	0,1	-	0,0	-	0,0
18	0,4	0,3	0,2	-0,0	0,2	-0,0	-0,0	0,1	-0,1	-	0,0	-	0,0
19	0,1	0,6	-0,4	-0,0	-0,3	-0,1	-0,0	0,1	-0,1	-	0,0	-	-0,0
20	0,8	0,2	0,6	0,0	0,5	0,0	0,0	0,1	-0,1	-	-0,0	-	0,0
21	0,7	0,0	1,5	0,0	1,5	-0,8	-0,9	-0,7	-0,2	-	0,0	0,0	0,0
22	P 0,3	1,1	-0,4	0,1	-0,5	-0,4	-0,4	-0,4	0,0	-	-0,0	-	-0,0
23	A 0,6	0,9	0,1	0,0	0,1	-0,5	-0,4	-0,0	-0,4	-	0,0	-	-0,0
22 III	P -0,1	-0,2	0,3	0,1	0,3	-0,3	-0,3	-0,3	-0,1	-	-0,0	-	0,1
IV	P 0,2	0,7	-0,1	-0,0	-0,1	-0,4	-0,2	-0,1	-0,1	-	-0,0	-	-0,1
23 I	P 0,4	0,2	0,1	0,2	-0,1	0,1	0,1	0,0	0,1	-	-0,0	-	-0,0
II	P 0,3	0,7	-0,2	-0,2	0,0	-0,2	-0,2	-0,1	-0,1	-	0,0	-	0,0
III	P -0,1	-0,7	0,7	0,1	0,7	-0,1	-0,1	-0,1	-0,1	-	0,0	-	-0,0
IV	A -0,0	0,7	-0,5	-0,0	-0,5	-0,3	-0,2	0,1	-0,4	-	-0,0	-	-0,0

Véanse notas al final del capítulo.

## 13. COMUNIDADES AUTÓNOMAS

## 13.5 Adquisición neta de activos financieros

Millones de euros

	Total	Efectivo y depósitos				Valores representativos de deuda			Préstamos	Participaciones en el capital y en fondos de inversión	Sistemas de seguros, de pensiones y de garantías estandarizadas	Derivados financieros	Otras cuentas pendientes de cobro	Pro memoria: Activos financieros frente a Administraciones Públicas
		Total	Depósitos en el Banco de España	Resto depósitos transferibles	Otros depósitos	Total	A corto plazo	A largo plazo						
	11+12+13 1=2+6+9+10+	2=3+4+5												
<b>07</b>	3 501	3 475	488	1 628	1 359	-	-	-	8	129	-	3	-114	-115
<b>08</b>	-4 049	-4 903	1 227	-4 784	-1 346	-	-	-	3	336	-	-9	524	524
<b>09</b>	-1 476	-2 753	-921	-1 026	-806	-	-	-	232	125	-	104	815	-873
<b>10</b>	-2 597	-1 920	-604	-1 837	521	-	-	-	176	116	-	105	-1 074	-386
<b>11</b>	-6 100	-6 055	-198	-5 221	-636	-	-	-	-5	-33	-	91	-97	-239
<b>12</b>	1 647	1 892	346	1 278	269	-	-	-	-195	43	-	161	-255	166
<b>13</b>	2 005	1 009	56	-582	1 534	-	-	-	317	1	-	146	532	-67
<b>14</b>	2 172	400	-543	1 364	-421	-	-	-	427	3	-	-	1 341	445
<b>15</b>	2 778	1 013	1	997	15	-	-	-	179	-19	-	20	1 586	1 727
<b>16</b>	811	1 252	10	1 579	-337	-70	-1	-69	-202	-38	-	19	-149	-560
<b>17</b>	4 285	1 631	-13	1 512	132	-3	-	-3	-85	-95	-	19	2 818	859
<b>18</b>	2 228	2 444	30	3 061	-646	-2	-	-2	-130	-25	-	27	-85	-75
<b>19</b>	-4 702	-3 477	-22	-2 928	-526	3	-0	3	-152	-77	-	30	-1 029	-414
<b>20</b>	6 468	5 125	96	5 366	-337	10	-0	10	312	5	-	21	995	475
<b>21</b>	18 619	16 104	5 069	9 465	1 571	-4	-1	-2	40	19	-	21	2 438	462
<b>22</b>	P -5 047	-7 258	-2 961	-4 678	381	97	45	52	73	176	-	16	1 848	1 344
<b>23</b>	A 1 804	-1 721	-1 937	306	-90	36	34	1	-1 016	57	-	15	4 435	101
<b>22 III</b>	P 4 698	4 894	1 072	3 098	724	15	7	8	18	60	-	4	-293	1 126
<b>IV</b>	P -1 974	-3 146	-1 531	-1 214	-401	51	22	30	18	37	-	6	1 060	-248
<b>23 I</b>	P 893	-203	-1 995	539	1 253	13	7	7	-254	19	-	7	1 310	2 376
<b>II</b>	P -2 774	-3 575	14	-3 808	220	50	55	-5	-254	7	-	5	992	-3 014
<b>III</b>	P 10 517	11 162	128	9 980	1 055	-10	-11	1	-254	22	-	1	-403	980
<b>IV</b>	A -6 831	-9 106	-84	-6 404	-2 618	-17	-15	-2	-254	9	-	1	2 535	-240

Véanse notas al final del capítulo.

13. COMUNIDADES AUTÓNOMAS

13.6 Deuda según el Protocolo de Déficit Excesivo (PDE). Resumen general

Datos referidos a Diciembre de 2023

Miliones de euros

	Serie en cuadro y columna/ Time series in table and column	Total	Valores representativos de deuda/Debt securities			Total	Préstamos/Loans				Resto del mundo/ Rest of the world	Fondo de Financiación a Comunidades Autónomas/ Financing of Regional Governments	Asociaciones Público-Privadas (APPs) y otra deuda impunitada /Public-Private Partnerships (PPPs) and other imputed debt	
			Total	Corto plazo/ Short-term	Largo plazo/ Long-term		Total	Instituciones financieras residentes / Resident financial institutions		Corto plazo/ Short-term				Largo plazo/ Long-term
								Total	Del cual: factoring sin recurso					
1	2=3+6	3=4+5	4	5	6=7+11+12+13	7=9+10	8	9	10	11	12	13		
<b>TOTAL</b>	<b>13.9/1</b>	<b>46 836</b>	<b>269</b>	<b>46 567</b>	<b>278 398</b>	<b>56 522</b>	<b>1 150</b>	<b>2 518</b>	<b>54 004</b>	<b>17 167</b>	<b>197 968</b>	<b>6 742</b>	<b>TOTAL</b>	
1. Andalucía	13.9/2	5 409	208	5 201	33 240	4 791	142	301	4 490	2 691	25 337	421	1. Andalucía	
2. Aragón	13.9/3	753	-	753	8 433	2 426	25	41	2 385	309	5 695	3	2. Aragón	
3. Principado de Asturias	13.9/4	4 243	173	4 070	2 845	2 845	10	10	2 835	413	722	90	3. Principado de Asturias	
4. Illes Balears	13.9/5	8 579	570	8 009	2 618	2 618	29	27	2 591	39	5 178	174	4. Illes Balears	
5. Canarias	13.9/6	6 518	751	5 768	5 768	4 455	11	10	4 445	25	1 288	-	5. Canarias	
6. Cantabria	13.9/7	3 316	40	3 276	41	41	35	2	39	88	3 075	71	6. Cantabria	
7. Castilla-La Mancha	13.9/8	16 156	383	15 773	2 790	2 790	13	13	2 777	348	12 635	-	7. Castilla-La Mancha	
8. Castilla y León	13.9/9	13 865	3 600	10 265	6 461	6 461	12	79	6 382	1 592	1 966	246	8. Castilla y León	
9. Cataluña	13.9/10	85 986	2 385	83 601	2 311	2 311	120	572	1 739	3 661	74 087	3 541	9. Cataluña	
10. Extremadura	13.9/11	5 322	445	4 878	1 616	1 616	1	1	1 615	95	3 167	-	10. Extremadura	
11. Galicia	13.9/12	12 170	2 525	9 645	5 703	5 703	18	19	5 684	1 086	2 538	318	11. Galicia	
12. La Rioja	13.9/13	1 625	-	1 625	570	570	2	2	567	133	922	-	12. La Rioja	
13. Comunidad de Madrid	13.9/14	35 875	21 182	14 694	10 026	10 026	76	167	9 859	3 236	-	1 431	13. Comunidad de Madrid	
14. Región de Murcia	13.9/15	12 139	45	12 094	462	462	26	26	437	351	11 274	6	14. Región de Murcia	
15. Comunidad Foral de Navarra	13.9/16	2 951	1 063	1 888	1 255	1 255	3	2	1 253	364	-	269	15. Comunidad Foral de Navarra	
16. País Vasco	13.9/17	10 661	7 161	3 500	2 574	2 574	6	7	2 567	926	-	-	16. País Vasco	
17. Comunitat Valenciana	13.9/18	57 993	353	57 640	5 580	5 580	621	1 240	4 340	1 808	50 083	170	17. Comunitat Valenciana	
<b>PRO MEMORIA: EMPRESAS PÚBLICAS NO INCLUIDAS EN EL SECTOR AAPP</b>	<b>13.11/1</b>	<b>4 151</b>	<b>579</b>	<b>10</b>	<b>3 573</b>	<b>1 813</b>	<b>36</b>	<b>39</b>	<b>1 774</b>	<b>1 759</b>	<b>-</b>	<b>-</b>	<b>MEMORANDUM ITEM: PUBLIC ENTERPRISES NOT INCLUDED WITHIN THE GENERAL GOVERNMENT</b>	

December 2023 data

13.6 Debt according to the Excessive Deficit Procedure (EDP). General Summary

EUR millions

13. REGIONAL (AUTONOMOUS) GOVERNMENTS

Nota: El Fondo de Financiación a Comunidades Autónomas ha asumido la deuda, a diciembre de 2014, del Fondo de Liquidez Autónoma (FLA) y del Fondo para la Financiación del Pago a Proveedores (FFPP). / Note: The Fund for the Financing of Regional (Autonomous) Governments has assumed the outstanding debt of the former FLA and FFPP funds until december 2014.

## 13. COMUNIDADES AUTÓNOMAS

## 13.7 Deuda según el Protocolo de Déficit Excesivo (PDE) por instrumentos

Millones de euros y porcentajes

	Total	Porcentajes del PIB pm	Efectivo y depósitos	Valores representativos de deuda (a)			Préstamos			Pro memoria:			Avales concedidos
				Total	A corto plazo	A largo plazo	Total	A corto plazo	A largo plazo	Deuda según el PDE en poder de otras Administraciones Públicas			
										Total	Fondo de Financiación a Comunidades Autónomas (FFCCAA)	Resto	
1=3+4+7	2	3	4=5+6	5	6	7=8+9	8	9	10=11+12	11	12	13	
05	57 880	6,2	-	29 510	1 421	28 090	28 370	2 257	26 113	-	-	0	2 083
06	59 126	5,9	-	31 273	1 207	30 066	27 853	2 492	25 361	-	-	0	2 086
07	61 960	5,8	-	31 394	1 477	29 917	30 566	2 727	27 838	-	-	0	1 894
08	74 497	6,7	-	32 831	1 904	30 927	41 666	4 919	36 747	-	-	0	3 089
09	93 270	8,7	-	41 616	1 798	39 818	51 654	6 884	44 770	-	-	0	3 380
10	124 239	11,6	-	55 156	2 189	52 966	69 083	6 409	62 674	556	-	556	3 754
11	145 879	13,7	-	63 437	7 790	55 647	82 441	13 114	69 328	834	-	834	4 273
12	189 183	18,3	-	63 694	3 881	59 813	125 489	10 993	114 496	35 229	34 330	899	3 994
13	210 520	20,6	-	58 265	1 271	56 994	152 255	10 047	142 208	62 477	61 491	986	3 604
14	237 941	23,0	-	55 985	69	55 916	181 956	10 063	171 893	89 895	88 748	1 147	3 024
15	263 259	24,4	-	49 246	138	49 108	214 013	9 609	204 404	127 114	125 666	1 448	2 500
16	276 995	24,9	-	46 663	254	46 409	230 332	8 496	221 836	150 031	148 595	1 436	2 411
17	288 118	24,8	-	46 784	283	46 501	241 334	8 216	233 118	167 620	166 161	1 460	1 933
18	293 396	24,4	-	43 172	244	42 928	250 224	5 615	244 608	180 523	179 129	1 393	1 060
19	295 080	23,7	-	44 870	453	44 418	250 209	4 461	245 749	181 549	180 170	1 378	448
20	303 992	27,2	-	42 107	315	41 792	261 885	2 534	259 351	180 056	178 865	1 191	646
21	312 611	25,6	-	46 019	265	45 754	266 592	2 144	264 448	180 766	179 763	1 003	824
22 /	P 309 766	24,7	-	45 989	248	45 741	263 777	3 266	260 510	177 567	176 538	1 029	801
II	P 316 685	24,6	-	46 379	189	46 190	270 307	4 237	266 070	181 124	180 045	1 078	829
III	P 314 867	23,9	-	45 830	182	45 648	269 037	3 279	265 758	183 356	182 275	1 081	758
IV	P 317 090	23,6	-	45 179	105	45 074	271 911	2 869	269 042	186 911	185 779	1 132	804
23 /	P 322 406	23,3	-	47 889	153	47 736	274 517	4 276	270 241	188 084	187 029	1 055	781
II	P 327 346	23,2	-	47 881	191	47 689	279 465	5 212	274 253	192 788	191 750	1 039	690
III	P 325 482	22,7	-	47 865	215	47 650	277 618	3 087	274 530	196 009	194 984	1 024	679
IV	A 325 234	22,2	-	46 836	269	46 567	278 398	2 518	275 880	198 939	197 968	971	640

## 13. COMUNIDADES AUTÓNOMAS

## 13.8 Deuda según el Protocolo de Déficit Excesivo (PDE) por agrupaciones institucionales

Millones de euros y porcentajes

	Importes						Porcentajes del PIB pm						Pro memoria PIB pm (b)
	Total	Administración general (a)	Otras unidades que se clasifican en el subsector CCAA del sector AAPP			Consolidación entre distintas unidades de CCAA	Total	Administración general (a)	Otras unidades que se clasifican en el subsector CCAA del sector AAPP			Consolidación entre distintas unidades de CCAA	
			Organismos autónomos administrativos y similares	Universidades	Empresas				Organismos autónomos administrativos y similares	Universidades	Empresas		
1=2a5-6	2	3	4	5	6	7=8a11-12	8	9	10	11	12	13	
05	57 880	43 377	9 751	1 385	3 368	...	6,2	4,7	1,1	0,1	0,4	...	927 357
06	59 126	44 091	10 208	1 327	3 499	...	5,9	4,4	1,0	0,1	0,3	...	1 003 823
07	61 960	46 971	10 059	1 235	3 695	...	5,8	4,4	0,9	0,1	0,3	...	1 075 539
08	74 497	55 337	12 629	1 168	5 363	...	6,7	5,0	1,1	0,1	0,5	...	1 109 541
09	93 270	72 224	13 898	978	6 170	...	8,7	6,8	1,3	0,1	0,6	...	1 069 323
10	124 239	99 073	17 103	876	7 188	...	11,6	9,2	1,6	0,1	0,7	...	1 072 709
11	145 879	121 632	15 105	906	8 236	...	13,7	11,4	1,4	0,1	0,8	...	1 063 763
12	189 183	164 582	16 277	929	7 395	...	18,3	16,0	1,6	0,1	0,7	...	1 031 104
13	210 520	188 784	15 395	743	5 598	...	20,6	18,5	1,5	0,1	0,5	...	1 020 677
14	237 941	218 435	14 293	471	4 743	...	23,0	21,2	1,4	0,0	0,5	...	1 032 608
15	263 259	244 495	14 265	423	4 076	10	24,4	22,7	1,3	0,0	0,4	0,0	1 078 092
16	276 995	260 042	13 111	397	3 445	6	24,9	23,3	1,2	0,0	0,3	0,0	1 114 420
17	288 118	273 076	11 842	274	2 926	4	24,8	23,5	1,0	0,0	0,3	0,0	1 162 492
18	293 396	280 085	10 489	265	2 557	2	24,4	23,3	0,9	0,0	0,2	0,0	1 203 859
19	295 080	283 558	9 432	239	1 851	4	23,7	22,8	0,8	0,0	0,1	0,0	1 245 513
20	303 992	293 756	8 372	219	1 645	-	27,2	26,3	0,7	0,0	0,1	-	1 119 010
21	312 611	303 648	7 301	191	1 470	-	25,6	24,8	0,6	0,0	0,1	-	1 222 290
22 /	P 309 766	300 914	7 206	191	1 455	-	24,7	24,0	0,6	0,0	0,1	-	1 255 196
II	P 316 685	307 808	7 245	209	1 423	-	24,6	23,9	0,6	0,0	0,1	-	1 288 969
III	P 314 867	305 987	7 250	194	1 436	15	23,9	23,2	0,5	0,0	0,1	0,0	1 319 562
IV	P 317 090	308 667	6 949	97	1 376	13	23,6	22,9	0,5	0,0	0,1	0,0	1 346 377
23 /	P 322 406	314 103	6 910	73	1 321	13	23,3	22,7	0,5	0,0	0,1	0,0	1 381 216
II	P 327 346	318 981	7 000	69	1 296	12	23,2	22,6	0,5	0,0	0,1	0,0	1 410 777
III	P 325 482	317 160	6 990	58	1 274	10	22,7	22,1	0,5	0,0	0,1	0,0	1 436 502
IV	A 325 234	317 439	6 514	62	1 220	9	22,2	21,7	0,4	0,0	0,1	0,0	1 461 889

Véanse notas al final del capítulo.

## 13. COMUNIDADES AUTÓNOMAS

## 13.9 Deuda según el Protocolo de Déficit Excesivo (PDE) por Comunidades Autónomas (a). Importes

Millones de euros

	Total	Andalucía	Aragón	Princ. de Asturias	Illes Balears	Canarias	Cantabria	Castilla-La Mancha	Castilla y León	Cataluña	Extremadura	Galicia	La Rioja	Comun. de Madrid	Región de Murcia	Comun. Foral Navarra	Pais Vasco (b)	Comun. Valenciana
	1	2	3	4	5	6	7	8	9	10	11	12	13	14	15	16	17	18
05	57 880	7 354	1 153	803	1 589	1 430	411	1 351	1 789	14 544	783	3 381	187	10 099	691	646	1 138	10 532
06	59 126	7 314	1 163	729	1 635	1 563	398	1 543	1 798	14 873	784	3 535	184	10 073	686	647	929	11 270
07	61 960	7 177	1 165	744	1 798	1 562	434	1 829	1 894	15 776	785	3 712	276	10 967	648	645	642	11 906
08	74 497	8 143	1 517	770	2 696	1 885	511	2 584	2 608	20 825	904	3 954	393	11 380	755	868	1 007	13 696
09	93 270	10 062	1 890	1 080	3 571	2 352	662	4 288	3 227	25 661	1 086	4 859	507	12 822	1 340	1 085	2 663	16 113
10	124 239	12 562	2 901	1 701	4 458	3 298	992	6 110	4 630	35 616	1 747	6 189	726	14 323	2 107	1 691	5 070	20 119
11	145 879	14 793	3 403	2 155	4 774	3 718	1 293	6 886	5 804	44 095	2 021	7 079	900	16 255	2 806	2 446	5 591	21 860
12	189 183	21 064	4 607	2 675	6 130	4 687	2 032	10 190	7 933	52 355	2 436	8 324	1 045	20 906	4 628	2 847	7 259	30 065
13	210 520	24 441	5 369	3 052	6 884	5 281	2 178	11 343	8 527	58 179	2 630	9 212	1 143	22 863	5 543	3 136	8 280	32 459
14	237 941	29 373	6 010	3 479	7 798	6 034	2 428	12 858	9 359	64 466	3 092	9 961	1 296	25 414	6 838	3 197	8 915	37 422
15	263 259	31 643	6 930	3 876	8 330	6 663	2 677	13 426	10 557	72 675	3 576	10 375	1 436	28 683	7 601	3 322	9 486	42 003
16	276 995	33 325	7 486	4 094	8 572	6 935	2 890	14 055	11 316	75 118	4 059	10 854	1 487	30 417	8 305	3 461	9 958	44 663
17	288 118	34 260	7 959	4 244	8 816	7 042	3 033	14 430	11 870	77 740	4 401	11 210	1 570	32 783	8 795	3 628	10 149	46 187
18	293 396	35 439	8 251	4 351	8 721	6 808	3 171	14 714	12 360	78 732	4 622	11 342	1 591	33 448	9 232	3 445	10 086	47 084
19	295 080	35 431	8 315	4 357	8 863	6 613	3 188	14 949	12 473	79 054	4 721	11 315	1 608	33 469	9 562	3 297	9 425	48 440
20	303 992	36 096	8 742	4 447	9 120	6 412	3 344	15 328	12 932	79 486	4 896	11 538	1 653	34 601	10 187	3 617	10 785	50 807
21	312 611	37 291	9 060	4 368	9 005	6 434	3 426	15 498	13 215	82 393	5 046	11 715	1 652	34 410	10 959	3 146	11 173	53 820
22 /	P 309 766	35 865	8 544	4 323	8 565	6 222	3 259	14 905	12 945	83 745	4 938	11 314	1 560	34 831	11 513	3 064	11 125	53 049
II	P 316 685	37 419	9 199	4 246	9 136	6 455	3 428	15 519	13 124	84 507	5 093	11 824	1 647	34 564	11 587	3 282	11 396	54 260
III	P 314 867	37 286	8 952	4 002	9 171	6 093	3 424	15 588	13 051	85 215	5 108	11 500	1 670	33 995	11 557	3 066	11 265	53 923
IV	P 317 090	37 870	8 957	4 217	8 874	6 474	3 378	15 520	13 322	84 518	5 137	11 977	1 615	34 824	11 396	3 158	10 821	55 033
23 /	P 322 406	36 744	9 109	4 212	8 919	7 178	3 375	15 574	13 272	85 647	5 140	12 608	1 652	37 498	11 506	3 102	11 428	55 440
II	P 327 346	38 018	9 092	4 376	8 981	7 049	3 363	15 839	13 506	86 800	5 161	12 333	1 760	37 658	12 072	3 175	10 916	57 246
III	P 325 482	38 397	9 133	4 296	8 874	6 672	3 359	15 907	14 042	86 721	5 226	12 305	1 622	36 360	11 846	3 167	10 851	56 704
IV	A 325 234	38 649	9 186	4 243	8 579	6 518	3 316	16 156	13 865	85 986	5 322	12 170	1 625	35 875	12 139	2 951	10 661	57 993

Véanse notas al final del capítulo.

## 13. EMPRESAS PÚBLICAS DE COMUNIDADES AUTÓNOMAS

## 13.11 Deuda por Comunidades Autónomas propietarias de las Empresas Públicas no incluidas en el sector Administraciones Públicas (a). Importes

Millones de euros

	Total	Andalucía	Aragón	Princ. de Asturias	Illes Balears	Canarias	Cantabria	Castilla-La Mancha	Castilla y León	Cataluña	Extremadura	Galicia	La Rioja	Comun. de Madrid	Región de Murcia	Comun. Foral Navarra	Pais Vasco	Comun. Valenciana
	1	2	3	4	5	6	7	8	9	10	11	12	13	14	15	16	17	18
05	6 233	125	124	61	44	209	10	698	39	2 663	8	20	9	506	0	159	355	1 205
06	7 629	120	88	94	92	204	19	670	37	3 274	8	178	28	956	-	144	355	1 362
07	9 138	166	218	170	548	217	19	672	54	3 698	4	237	17	924	-	249	538	1 408
08	9 382	103	309	159	442	249	20	635	94	4 480	14	305	25	1 158	29	299	445	616
09	11 366	111	384	215	377	249	35	749	249	5 660	18	195	0	1 321	27	350	648	778
10	10 958	216	464	279	355	244	35	648	23	5 593	18	186	3	1 482	0	323	543	547
11	9 551	235	477	321	324	224	36	79	82	4 670	22	194	1	1 678	0	74	546	590
12	7 106	198	327	332	272	221	38	-	104	3 637	29	179	3	1 645	0	62	57	0
13	6 133	185	207	195	184	210	35	-	160	3 054	7	82	4	1 703	0	50	57	0
14	5 520	171	82	65	114	197	39	-	151	2 815	8	47	4	1 740	0	38	47	0
15	4 997	134	79	7	68	183	37	0	165	2 394	8	39	4	1 829	-	24	7	21
16	4 457	115	72	7	41	22	32	0	171	2 092	6	18	4	1 854	0	17	5	2
17	3 750	77	63	5	34	17	31	-	-	1 637	5	13	0	1 674	-	12	181	2
18	3 260	63	52	5	25	0	18	0	0	1 433	0	7	0	1 479	-	10	167	1
19	2 781	46	52	4	19	0	14	0	0	1 096	0	7	0	1 383	-	8	152	1
20	2 811	49	47	4	13	1	5	0	0	1 131	1	6	0	1 410	-	6	137	1
21	2 683	38	54	3	8	0	2	0	0	987	0	10	0	1 452	-	6	122	1
22 /	P 2 627	38	47	3	8	0	1	0	0	987	0	5	0	1 410	-	4	121	1
II	P 2 607	38	52	3	5	0	1	0	0	995	0	5	0	1 386	-	5	113	1
III	P 2 576	39	43	3	5	0	1	0	0	770	0	5	0	1 612	-	4	92	1
IV	P 2 736	37	48	3	5	0	2	0	0	813	0	4	0	1 713	-	4	106	1
23 /	P 2 783	30	47	3	4	-	2	0	0	883	0	7	0	1 695	-	4	107	1
II	P 2 763	29	54	3	2	-	1	0	0	915	0	5	0	1 650	-	4	99	1
III	P 2 916	27	41	3	2	-	1	0	0	852	0	7	0	1 875	-	7	99	1
IV	A 4 151	25	39	2	2	-	1	0	0	966	0	7	0	2 961	-	54	92	1

Véanse notas al final del capítulo.



## 13. EMPRESAS PÚBLICAS DE COMUNIDADES AUTÓNOMAS

## 13.12 Deuda por Comunidades Autónomas propietarias de las Empresas Públicas no incluidas en el sector Administraciones Públicas (a). Porcentajes del PIB pm (c)

Porcentajes

	Total	Andalucía	Aragón	Princ. de Asturias	Illes Balears	Canarias	Cantabria	Cas-tilla-La Mancha	Cas-tilla y León	Cataluña	Extremadura	Galicia	La Rioja	Comun. de Madrid	Región de Murcia	Comun. Foral Navarra	País Vasco (b)	Comun. Valenciana
	1	2	3	4	5	6	7	8	9	10	11	12	13	14	15	16	17	18
<b>05</b>	0,7	0,1	0,4	0,3	0,2	0,6	0,1	2,2	0,1	1,5	0,0	0,0	0,1	0,3	0,0	1,0	0,6	1,3
<b>06</b>	0,8	0,1	0,3	0,4	0,4	0,5	0,2	1,9	0,1	1,7	0,0	0,3	0,4	0,5	-	0,9	0,6	1,4
<b>07</b>	0,8	0,1	0,6	0,7	2,1	0,5	0,1	1,8	0,1	1,8	0,0	0,4	0,2	0,5	-	1,4	0,8	1,3
<b>08</b>	0,8	0,1	0,9	0,7	1,6	0,6	0,1	1,6	0,2	2,2	0,1	0,5	0,3	0,6	0,1	1,6	0,7	0,6
<b>09</b>	1,1	0,1	1,1	1,0	1,4	0,6	0,3	1,9	0,5	2,8	0,1	0,3	0,0	0,7	0,1	2,0	1,0	0,8
<b>10</b>	1,0	0,1	1,4	1,2	1,3	0,6	0,3	1,7	0,0	2,8	0,1	0,3	0,0	0,8	0,0	1,8	0,8	0,5
<b>11</b>	0,9	0,2	1,4	1,4	1,2	0,6	0,3	0,2	0,2	2,3	0,1	0,3	0,0	0,8	0,0	0,4	0,9	0,6
<b>12</b>	0,7	0,1	1,0	1,6	1,0	0,6	0,3	-	0,2	1,9	0,2	0,3	0,0	0,8	0,0	0,4	0,1	0,0
<b>13</b>	0,6	0,1	0,6	0,9	0,7	0,5	0,3	-	0,3	1,6	0,0	0,2	0,1	0,9	0,0	0,3	0,1	0,0
<b>14</b>	0,5	0,1	0,3	0,3	0,4	0,5	0,3	-	0,3	1,4	0,0	0,1	0,1	0,9	0,0	0,2	0,1	0,0
<b>15</b>	0,5	0,1	0,2	0,0	0,2	0,5	0,3	0,0	0,3	1,2	0,0	0,1	0,0	0,9	-	0,1	0,0	0,0
<b>16</b>	0,4	0,1	0,2	0,0	0,1	0,1	0,2	0,0	0,3	1,0	0,0	0,0	0,0	0,9	0,0	0,1	0,0	0,0
<b>17</b>	0,3	0,0	0,2	0,0	0,1	0,0	0,2	-	-	0,7	0,0	0,0	0,0	0,8	-	0,1	0,3	0,0
<b>18</b>	0,3	0,0	0,1	0,0	0,1	0,0	0,1	0,0	0,0	0,6	0,0	0,0	0,0	0,6	-	0,0	0,2	0,0
<b>19</b>	0,2	0,0	0,1	0,0	0,1	0,0	0,1	0,0	0,0	0,5	0,0	0,0	0,0	0,6	-	0,0	0,2	0,0
<b>20</b>	0,3	0,0	0,1	0,0	0,0	0,0	0,0	0,0	0,0	0,5	0,0	0,0	0,0	0,6	-	0,0	0,2	0,0
<b>21</b>	0,2	0,0	0,1	0,0	0,0	0,0	0,0	0,0	0,0	0,4	0,0	0,0	0,0	0,6	-	0,0	0,2	0,0
<b>22 /</b>	P	0,2	0,0	0,1	0,0	0,0	0,0	0,0	0,0	0,4	0,0	0,0	0,0	0,6	-	0,0	0,2	0,0
<b>//</b>	P	0,2	0,0	0,1	0,0	0,0	0,0	0,0	0,0	0,4	0,0	0,0	0,0	0,6	-	0,0	0,1	0,0
<b>///</b>	P	0,2	0,0	0,1	0,0	0,0	0,0	0,0	0,0	0,3	0,0	0,0	0,0	0,6	-	0,0	0,1	0,0
<b>IV</b>	P	0,2	0,0	0,1	0,0	0,0	0,0	0,0	0,0	0,3	0,0	0,0	0,0	0,7	-	0,0	0,1	0,0
<b>23 /</b>	P	0,2	0,0	0,1	0,0	0,0	-	0,0	0,0	0,3	0,0	0,0	0,0	0,6	-	0,0	0,1	0,0
<b>//</b>	P	0,2	0,0	0,1	0,0	0,0	-	0,0	0,0	0,3	0,0	0,0	0,0	0,6	-	0,0	0,1	0,0
<b>///</b>	P	0,2	0,0	0,1	0,0	0,0	-	0,0	0,0	0,3	0,0	0,0	0,0	0,7	-	0,0	0,1	0,0
<b>IV</b>	A	0,3	0,0	0,1	0,0	0,0	-	0,0	0,0	0,3	0,0	0,0	0,0	1,0	-	0,2	0,1	0,0

Véanse notas al final del capítulo.

## NOTAS A LOS CUADROS DEL CAPÍTULO 13. COMUNIDADES AUTÓNOMAS

### Cuadro 13.1

- a. Pasivos emitidos por las Comunidades Autónomas en poder de otras Comunidades Autónomas, otras cuentas pendientes de pago y ajustes por diferencias entre el valor de mercado y el valor nominal de los pasivos, la contracción de pasivos por acciones y otras participaciones (PF.5), así como otros ajustes como consecuencia de reclasificaciones de unidades institucionales y otras revisiones de información.
- b. El PIB a precios de mercado se ha elaborado a partir de la serie oficial de la CNE trimestral que publica el INE agregando los últimos cuatro trimestres para cada fecha de referencia.

### Cuadro 13.2

Nota: Los porcentajes de los trimestres se calculan: 1) cuando se dispone del PIB de los cuatro trimestres del año en cuestión se toma como referencia el PIB del año; 2) cuando no se dispone del PIB de los cuatro trimestres del año en cuestión se toma como referencia el PIB anual que resulta de agregar el PIB trimestral de los últimos cuatro trimestres.

Véanse notas al cuadro 13.1.

### Cuadro 13.3

- a. Variaciones anuales de la columna 9 del cuadro 13.1.
- b. Un signo positivo significa que el concepto correspondiente contribuye a incrementar la deuda; un signo negativo, que contribuye a disminuirla.
- c. Columna detallada en el cuadro 13.5.
- d. Incluye efectos como los producidos por reclasificación de unidades institucionales o instrumentos financieros.
- e. Incluye los ajustes por los intereses devengados menos los intereses pagados, por primas de emisión o de amortización, por la diferencia entre el nominal emitido y el efectivo captado en las emisiones a descuento, por pérdidas o ganancias de capital realizadas en la amortización anticipada de pasivos y la contracción de pasivos por acciones y otras participaciones (PF 5).

### Cuadro 13.4

Véanse notas al cuadro 13.3.

### Cuadro 13.7

- a. El detalle de las emisiones en euros y en monedas distintas del euro se puede consultar en el capítulo 21, cuadro 18. La diferencia entre la columna 3 de este cuadro, 'Total valores representativos de deuda', y la columna 1 del cuadro 21.18, 'Total valores distintos de acciones, excepto derivados financieros', se debe a que la Deuda elaborada según la metodología del Protocolo de Déficit Excesivo (PDE) tiene en cuenta las operaciones swaps de divisa realizadas por las diferentes Comunidades Autónomas.

### Cuadro 13.8

- a. Incluye los Órganos de Gobierno de las Comunidades Autónomas.
- b. El PIB a precios de mercado se ha elaborado a partir de la serie oficial de la CNE trimestral que publica el INE agregando los últimos cuatro trimestres para cada fecha de referencia.

### Cuadro 13.9

- a. Para cada Comunidad Autónoma incluye las unidades que se ocupan de la administración general de la Comunidad Autónoma, las universidades localizadas en su ámbito y aquellos organismos y empresas dependientes de la Comunidad Autónoma que se clasifican como Administraciones Públicas. Las Ciudades Autónomas de Ceuta y Melilla se clasifican en el subsector Corporaciones Locales de la Contabilidad Nacional.
- b. Las Diputaciones Forales del País Vasco se clasifican en el subsector Corporaciones Locales de la Contabilidad Nacional. En el cuadro 14.8, columna 16, se ofrece la deuda de las Diputaciones Forales del País Vasco.

### Cuadro 13.10

- c. El PIB a precios de mercado utilizado para el total se ha elaborado a partir de la serie oficial de la CNE trimestral que publica el INE, agregando los últimos cuatro trimestres para cada fecha de referencia. Para las Comunidades Autónomas, se ha aplicado al PIB pm nacional la estructura regional del último PIB pm de la Contabilidad Regional de España (CRE) publicado por el INE.

Véanse notas al cuadro 13.9.

### Cuadro 13.11

- a. Las unidades que se recogen aquí como Empresas Públicas son los principales organismos no administrativos, entes y empresas de las Comunidades Autónomas no clasificadas como Administraciones Públicas. Para facilitar la comparación con la deuda de las Administraciones Públicas que figura en los cuadros anteriores (que es la deuda pública en sentido estricto), la deuda de las Empresas Públicas que figura en este cuadro se ha calculado siguiendo la metodología del PDE. La deuda de las Empresas Públicas no está incluida en el ámbito del PDE y, por tanto, a diferencia de la deuda de las Administraciones Públicas (deuda pública), no se incluye en las Notificaciones que se remiten a la Comisión Europea.

### Cuadro 13.12

- c. El PIB a precios de mercado utilizado para el total se ha elaborado a partir de la serie oficial de la CNE trimestral que publica el INE, agregando los últimos cuatro trimestres para cada fecha de referencia. Para las Comunidades Autónomas, se ha aplicado al PIB pm nacional la estructura regional del último PIB pm de la Contabilidad Regional de España (CRE) publicado por el INE.

Véanse notas a del cuadro 13.11 y b del cuadro 13.9.

## CAPÍTULO 14 CORPORACIONES LOCALES

14. CORPORACIONES LOCALES

14.1 Capacidad (+) o necesidad (-) de financiación, pasivos en circulación y deuda según el Protocolo de Déficit Excesivo (PDE). Importes

Capacidad (+) o necesidad (-) de financiación: INE e IGAE. PIBpm: INE.

Millones de euros

1	Capacidad (+) o Necesidad (-) de financiación	Pasivos en circulación y deuda según el PDE								10	
		2	Ajustes por pasivos no incluidos en la deuda PDE, por valoración y otros (a)						9=2-3		
			3=4+5+8	4	Otras cuentas pendientes de pago			8			
					Total	Deuda PDE de Corporaciones Locales en poder de otras Corporaciones locales	Total				En poder de otras Administraciones Públicas
07		-3 338	46 318	16 933	-	16 842	20	16 822	92	29 385	1 075 539
08		-5 375	50 768	18 993	-	18 896	26	18 870	97	31 775	1 109 541
09		-5 910	55 075	20 374	-	20 298	49	20 249	76	34 700	1 069 323
10		-7 051	59 780	24 328	-	24 389	1 459	22 930	-62	35 453	1 072 709
11		-8 506	64 890	28 070	-	28 185	5 341	22 844	-115	36 819	1 063 763
12		3 307	62 771	18 768	-	18 850	4 430	14 420	-81	44 003	1 031 104
13		5 689	59 475	17 365	-	17 291	3 923	13 368	74	42 109	1 020 677
14		5 452	56 107	17 778	-	17 558	3 280	14 278	220	38 329	1 032 608
15		4 645	53 222	18 113	-	17 914	3 496	14 418	199	35 109	1 078 092
16		6 986	50 170	17 973	-	17 778	2 399	15 379	195	32 197	1 114 420
17		6 733	47 940	18 905	-	18 762	2 160	16 602	143	29 034	1 162 492
18		6 339	45 086	19 306	-	19 193	1 899	17 294	113	25 780	1 203 859
19		3 831	42 330	19 098	-	18 927	1 725	17 202	172	23 231	1 245 513
20		2 758	42 169	20 216	-	20 016	1 356	18 660	200	21 953	1 119 010
21		3 413	43 515	20 736	-	20 587	1 150	19 437	149	22 780	1 222 290
22	P	-1 545	49 698	26 647	-	26 635	4 935	21 700	12	23 050	1 346 377
23	A	-1 263	52 722	29 404	-	29 377	4 602	24 775	27	23 318	1 461 889
22 III	P	-613	53 050	30 233	-	30 209	4 917	25 292	24	22 817	1 319 562
IV	P	1 375	49 698	26 647	-	26 635	4 935	21 700	12	23 050	1 346 377
23 I	P	-179	51 475	28 411	-	28 402	3 453	24 949	9	23 063	1 381 216
II	P	-2 890	53 908	30 163	-	30 164	3 751	26 413	-1	23 745	1 410 777
III	P	977	55 881	32 626	-	32 623	4 446	28 177	3	23 255	1 436 502
IV	A	829	52 722	29 404	-	29 377	4 602	24 775	27	23 318	1 461 889

Véanse notas al final del capítulo.

14. CORPORACIONES LOCALES

14.2 Capacidad (+) o necesidad (-) de financiación, pasivos en circulación y deuda según el Protocolo de Déficit Excesivo (PDE). Porcentajes del PIB pm

Capacidad (+) o necesidad (-) de financiación: INE e IGAE. PIBpm: INE.

Porcentajes

1	Capacidad (+) o Necesidad (-) de financiación	Pasivos en circulación y deuda según el PDE								10	
		2	Ajustes por pasivos no incluidos en la deuda PDE, por valoración y otros (a)						9=2-3		
			3=4+5+8	4	Otras cuentas pendientes de pago			8			
					Total	Deuda PDE de Corporaciones Locales en poder de otras Corporaciones locales	Total				En poder de otras Administraciones Públicas
07		-0,3	4,3	1,6	-	1,6	0,0	1,6	0,0	2,7	1 075 539
08		-0,5	4,6	1,7	-	1,7	0,0	1,7	0,0	2,9	1 109 541
09		-0,6	5,2	1,9	-	1,9	0,0	1,9	0,0	3,2	1 069 323
10		-0,7	5,6	2,3	-	2,3	0,1	2,1	-0,0	3,3	1 072 709
11		-0,8	6,1	2,6	-	2,6	0,5	2,1	-0,0	3,5	1 063 763
12		0,3	6,1	1,8	-	1,8	0,4	1,4	-0,0	4,3	1 031 104
13		0,6	5,8	1,7	-	1,7	0,4	1,3	0,0	4,1	1 020 677
14		0,5	5,4	1,7	-	1,7	0,3	1,4	0,0	3,7	1 032 608
15		0,4	4,9	1,7	-	1,7	0,3	1,3	0,0	3,3	1 078 092
16		0,6	4,5	1,6	-	1,6	0,2	1,4	0,0	2,9	1 114 420
17		0,6	4,1	1,6	-	1,6	0,2	1,4	0,0	2,5	1 162 492
18		0,5	3,7	1,6	-	1,6	0,2	1,4	0,0	2,1	1 203 859
19		0,3	3,4	1,5	-	1,5	0,1	1,4	0,0	1,9	1 245 513
20		0,2	3,8	1,8	-	1,8	0,1	1,7	0,0	2,0	1 119 010
21		0,3	3,6	1,7	-	1,7	0,1	1,6	0,0	1,9	1 222 290
22	P	-0,1	3,7	2,0	-	2,0	0,4	1,6	0,0	1,7	1 346 377
23	A	-0,1	3,6	2,0	-	2,0	0,3	1,7	0,0	1,6	1 461 889
22 III	P	-0,0	4,0	2,3	-	2,3	0,4	1,9	0,0	1,7	1 319 562
IV	P	0,1	3,7	2,0	-	2,0	0,4	1,6	0,0	1,7	1 346 377
23 I	P	-0,0	3,7	2,1	-	2,1	0,2	1,8	0,0	1,7	1 381 216
II	P	-0,2	3,8	2,1	-	2,1	0,3	1,9	-0,0	1,7	1 410 777
III	P	0,1	3,9	2,3	-	2,3	0,3	2,0	0,0	1,6	1 436 502
IV	A	0,1	3,6	2,0	-	2,0	0,3	1,7	0,0	1,6	1 461 889

Véanse notas al final del capítulo.

14. CORPORACIONES LOCALES

14.3 Conciliación entre la necesidad de financiación y la variación de la deuda elaborada según el Protocolo de Déficit Excesivo (PDE). Importes

INE, IGAE y Banco de España

Millones de euros

	Variación de la deuda elaborada según el PDE (a)	Necesidad(+) o Capac.(-) de financiación	Adquisiciones netas de activos financieros (b)(c)			Ajustes (b)							
			Total	Frente a Administraciones Públicas	Resto	Total	Otras cuentas pendientes de pago			Otras operaciones financieras frente a Corporaciones Locales	Por variaciones en el tipo de cambio	Otros cambios en volumen de la deuda (d)	Otros ajustes (e)
							Total	Frente a otras Administraciones Públicas	Resto				
07	1 850	3 338	329	31	298	-1 816	-1 981	4	-1 985	-	-1	-	165
08	2 390	5 375	-789	325	-1 114	-2 196	-2 054	-6	-2 048	-	1	-	-143
09	2 925	5 910	-1 618	-222	-1 396	-1 367	-1 402	-23	-1 379	-	-0	-	35
10	752	7 051	-2 213	-42	-2 171	-4 085	-4 091	-1 410	-2 681	-	1	-	5
11	1 367	8 506	-3 395	-138	-3 257	-3 744	-3 796	-3 882	86	-	7	-	44
12	7 184	-3 307	1 103	14	1 089	9 388	9 336	911	8 425	-	0	-	53
13	-1 894	-5 689	2 228	338	1 890	1 568	1 557	507	1 050	-	-0	-	11
14	-3 780	-5 452	1 946	217	1 729	-274	-266	643	-909	-	1	-	-9
15	-3 220	-4 645	1 709	11	1 698	-284	-358	-216	-142	-	1	-	73
16	-2 912	-6 986	4 001	-28	4 028	73	136	1 097	-961	-	0	-	-63
17	-3 162	-6 733	4 720	118	4 602	-1 149	-984	239	-1 223	-	-1	-	-165
18	-3 254	-6 339	3 478	-104	3 582	-393	-431	261	-692	-	0	-	37
19	-2 549	-3 831	974	-261	1 235	309	266	174	92	-	0	-	43
20	-1 279	-2 758	2 553	94	2 459	-1 073	-1 089	369	-1 458	-	-0	-	16
21	827	-3 413	4 145	682	3 463	95	-571	206	-777	-	0	629	36
22	P 271	1 545	4 432	204	4 228	-5 706	-6 049	-3 785	-2 264	-	0	-	342
23	A 267	1 263	1 867	76	1 790	-2 862	-2 742	333	-3 075	-	0	-	-121
22 III	P -734	613	3 764	449	3 315	-5 111	-4 899	-3 844	-1 055	-	0	-	-213
IV	P 233	-1 375	-1 886	-792	-1 094	3 494	3 574	-18	3 592	-	-0	-	-80
23 I	P 13	179	1 223	751	472	-1 389	-1 767	1 482	-3 249	-	-0	-	378
II	P 682	2 890	-401	-322	-79	-1 808	-1 762	-298	-1 464	-	0	-	-46
III	P -490	-977	2 952	256	2 696	-2 465	-2 459	-695	-1 764	-	0	-	-5
IV	A 63	-829	-1 907	-609	-1 298	2 799	3 246	-156	3 402	-	-0	-	-447

Véanse notas al final del capítulo.

14. CORPORACIONES LOCALES

14.4 Conciliación entre la necesidad de financiación y la variación de la deuda elaborada según el Protocolo de Déficit Excesivo (PDE). Porcentajes del PIB pm

INE, IGAE y Banco de España

Porcentajes

	Variación de la deuda elaborada según el PDE (a)	Necesidad(+) o Capac.(-) de financiación	Adquisiciones netas de activos financieros (b)(c)			Ajustes (b)							
			Total	Frente a Administraciones Públicas	Resto	Total	Otras cuentas pendientes de pago			Otras operaciones financieras frente a Corporaciones Locales	Por variaciones en el tipo de cambio	Otros cambios en volumen de la deuda (d)	Otros ajustes (e)
							Total	Frente a otras Administraciones Públicas	Resto				
07	0,2	0,3	0,0	0,0	0,0	-0,2	-0,2	0,0	-0,2	-	-0,0	-	0,0
08	0,2	0,5	-0,1	0,0	-0,1	-0,2	-0,2	-0,0	-0,2	-	0,0	-	-0,0
09	0,3	0,6	-0,2	-0,0	-0,1	-0,1	-0,1	-0,0	-0,1	-	-0,0	-	0,0
10	0,1	0,7	-0,2	-0,0	-0,2	-0,4	-0,4	-0,1	-0,2	-	0,0	-	0,0
11	0,1	0,8	-0,3	-0,0	-0,3	-0,4	-0,4	-0,4	0,0	-	0,0	-	0,0
12	0,7	-0,3	0,1	0,0	0,1	0,9	0,9	0,1	0,8	-	0,0	-	0,0
13	-0,2	-0,6	0,2	0,0	0,2	0,2	0,2	0,0	0,1	-	-0,0	-	0,0
14	-0,4	-0,5	0,2	0,0	0,2	-0,0	-0,0	0,1	-0,1	-	0,0	-	-0,0
15	-0,3	-0,4	0,2	0,0	0,2	-0,0	-0,0	-0,0	-0,0	-	0,0	-	0,0
16	-0,3	-0,6	0,4	-0,0	0,4	0,0	0,0	0,1	-0,1	-	0,0	-	-0,0
17	-0,3	-0,6	0,4	0,0	0,4	-0,1	-0,1	0,0	-0,1	-	-0,0	-	-0,0
18	-0,3	-0,5	0,3	-0,0	0,3	-0,0	-0,0	0,0	-0,1	-	0,0	-	0,0
19	-0,2	-0,3	0,1	-0,0	0,1	0,0	0,0	0,0	0,0	-	0,0	-	0,0
20	-0,1	-0,2	0,2	0,0	0,2	-0,1	-0,1	0,0	-0,1	-	-0,0	-	0,0
21	0,1	-0,3	0,3	0,1	0,3	0,0	-0,0	0,0	-0,1	-	0,0	0,1	0,0
22	P 0,0	0,1	0,3	0,0	0,3	-0,4	-0,4	-0,3	-0,2	-	0,0	-	0,0
23	A 0,0	0,1	0,1	0,0	0,1	-0,2	-0,2	0,0	-0,2	-	0,0	-	-0,0
22 III	P -0,1	0,0	0,3	0,0	0,2	-0,4	-0,4	-0,3	-0,1	-	0,0	-	-0,0
IV	P 0,0	-0,1	-0,1	-0,1	-0,1	0,3	0,3	-0,0	0,3	-	-0,0	-	-0,0
23 I	P 0,0	0,0	0,1	0,1	0,0	-0,1	-0,1	0,1	-0,2	-	-0,0	-	0,0
II	P 0,0	0,2	-0,0	-0,0	-0,0	-0,1	-0,1	-0,0	-0,1	-	0,0	-	-0,0
III	P -0,0	-0,1	0,2	0,0	0,2	-0,2	-0,2	-0,0	-0,1	-	0,0	-	-0,0
IV	A 0,0	-0,1	-0,1	-0,0	-0,1	0,2	0,2	-0,0	0,2	-	-0,0	-	-0,0

Véanse notas al final del capítulo.

## 14. CORPORACIONES LOCALES

## 14.5 Adquisición neta de activos financieros

Millones de euros

	Total	Efectivo y depósitos				Valores representativos de deuda			Prés-tamos	Participaciones en el capital y en fondos de inversión	Sistemas de seguros, de pensiones y de garantías estandarizadas	Derivados financieros	Otras cuentas pendientes de cobro	Pro memoria: Activos financieros frente a Administraciones Públicas
		Total	Depósitos en el Banco de España	Resto depósitos transferibles	Otros depósitos	Total	A corto plazo	A largo plazo						
	11+12+13 1=2+6+9+10+	2=3+4+5												
<b>07</b>	329	139	0	-208	347	5	-	5	3	100	-	-6	88	31
<b>08</b>	-789	-1 161	0	-946	-215	5	-	5	83	96	-	-7	195	325
<b>09</b>	-1 618	-1 354	-0	-1 250	-103	5	-	5	112	-16	-	1	-366	-222
<b>10</b>	-2 213	-1 976	-1	-1 221	-754	5	-	5	59	-161	-	20	-160	-42
<b>11</b>	-3 395	-3 216	-3	-2 241	-972	5	-	5	-22	-24	-	39	-176	-138
<b>12</b>	1 103	820	-1	641	179	0	-	0	172	26	-	65	20	14
<b>13</b>	2 228	1 784	0	999	784	-0	-	-0	48	-21	-	79	337	338
<b>14</b>	1 946	1 314	0	1 063	251	-0	-	-0	-58	10	-	-	680	217
<b>15</b>	1 709	1 442	0	1 903	-460	-0	-	-0	-6	16	-	2	255	11
<b>16</b>	4 001	3 741	-1	3 778	-37	2	-0	2	19	49	-	14	176	-28
<b>17</b>	4 720	4 120	-0	4 366	-246	-4	-	-4	29	44	-	14	517	118
<b>18</b>	3 478	3 357	-0	3 641	-284	2	-	2	-13	53	-	8	72	-104
<b>19</b>	974	772	0	992	-221	1	-	1	45	12	-	8	136	-261
<b>20</b>	2 553	3 003	281	3 421	-699	12	-	12	-15	17	-	8	-472	94
<b>21</b>	4 145	2 382	68	3 425	-1 111	-0	-	-0	34	-3	-	8	1 725	682
<b>22</b>	P 4 432	3 557	-41	-377	3 975	28	1	26	18	32	-	4	794	204
<b>23</b>	A 1 867	1 223	-80	598	705	27	34	-7	6	18	-	-	593	76
<b>22 III</b>	P 3 764	2 560	35	2 277	249	3	1	2	734	21	-	-	445	449
<b>IV</b>	P -1 886	-829	16	-1 430	585	5	1	4	-775	2	-	-	-289	-792
<b>23 I</b>	P 1 223	-391	-35	-765	409	57	49	8	191	12	-	-	1 354	751
<b>II</b>	P -401	-776	-115	-1 218	558	-0	7	-7	575	-6	-	-	-194	-322
<b>III</b>	P 2 952	3 132	107	2 717	308	-19	-16	-4	126	13	-	-	-300	256
<b>IV</b>	A -1 907	-742	-37	-136	-570	-10	-6	-4	-886	-2	-	-	-267	-609

Véanse notas al final del capítulo.

14 CORPORACIONES LOCALES

14.6 Deuda según el Protocolo de Déficit Excesivo (PDE), Resumen general

Datos referidos a Diciembre de 2023

Millones de euros

Serie en cuadro y columnas/ Time series in table and column	Valores representativos de deuda/Debt securities			Préstamos/loans					Asociaciones Público-Privadas (APPs)/Public-Private Partnerships (PPPs)	Fondo de Financiación a Locales/ Fund for the Financing of Local Governments (FFCCLL)	Resto del mundo/ Rest of the world	TOTAL
	Total	Corto plazo / Short-term	Largo plazo / Long-term	Total	Instituciones financieras residentes / Resident financial institutions		Largo plazo / Long-term	TOTAL				
					Total	Del cual: factoring sin recurso						
1	3=4+5	4	5	6=7+11	7=9+10	8	9	10	11	12	13	
<b>TOTAL</b> . . . . .	<b>23 318</b>	<b>335</b>	<b>335</b>	<b>335</b>	<b>22 983</b>	<b>14 141</b>	<b>392</b>	<b>480</b>	<b>13 661</b>	<b>1 800</b>	<b>743</b>	<b>6 298</b>
1. Ayuntamientos . . . . .	18 929	335	-	335	18 594	10 770	258	336	10 434	1 050	477	6 297
Capitales de provincia . . . . .	7 755	335	-	335	7 420	5 114	74	84	5 029	1 031	400	875
Más de 300.000 habitantes . . . . .	5 352	335	-	335	5 017	3 547	21	24	3 523	1 031	361	78
Alicante . . . . .	23	-	-	23	20	20	-	20	-	-	3	-
Barcelona . . . . .	1 333	35	-	35	1 298	568	2	2	965	730	-	-
Bilbao . . . . .	30	-	-	30	7	7	-	0	7	-	23	-
Córdoba . . . . .	183	-	-	183	183	183	5	5	178	-	-	-
Madrid . . . . .	1 960	300	-	300	1 660	1 511	4	4	1 507	87	62	-
Málaga . . . . .	228	-	-	228	224	224	0	0	224	4	-	-
Murcia . . . . .	269	-	-	269	119	119	2	4	115	-	148	-
Palma . . . . .	140	-	-	140	132	132	7	7	126	-	-	-
Las Palmas . . . . .	1	-	-	1	1	1	1	1	-	-	-	-
Sevilla . . . . .	239	-	-	239	206	206	0	0	206	33	-	-
Valencia . . . . .	186	-	-	186	177	177	0	1	176	9	-	-
Valladolid . . . . .	157	-	-	157	157	157	0	0	157	-	-	-
Zaragoza . . . . .	603	-	-	603	242	242	-	-	242	168	124	69
Resto de capitales de provincia . . . . .	2 403	-	-	2 403	1 567	1 567	53	60	1 507	-	39	797
No capitales de provincia . . . . .	11 174	-	-	11 174	5 657	5 657	184	252	5 404	19	76	5 422
2. Diputaciones, Consejos y Cabildos Insulares . . . . .	4 086	-	-	4 086	3 070	3 070	133	143	2 927	751	265	-
Diputaciones de Régimen Común . . . . .	661	-	-	661	614	614	7	17	597	1	46	-
Diputaciones Forales del País Vasco . . . . .	3 036	-	-	3 036	2 254	2 254	52	52	2 203	750	32	-
Consejos y Cabildos Insulares . . . . .	389	-	-	389	202	202	74	74	128	-	187	-
3. Ciudades Autónomas . . . . .	303	-	-	303	303	303	1	1	300	-	1	0
<b>PRO MEMORIA:</b>												
<b>EMPRESAS PÚBLICAS NO INCLUIDAS EN EL SECTOR AAPP</b> . . . . .	<b>2 345</b>	<b>130</b>	<b>-</b>	<b>130</b>	<b>2 215</b>	<b>1 781</b>	<b>21</b>	<b>26</b>	<b>1 755</b>	<b>434</b>	<b>-</b>	<b>-</b>

December 2023 data

14.6 Debt according to the Excessive Deficit Procedure (EDP), General Summary

EUR millions

14 LOCAL GOVERNMENTS

Nota: El Fondo de Financiación a Corporaciones Locales ha asumido la deuda a diciembre de 2014 del antiguo Fondo para la Financiación del Pago a Proveedores (FFPP). / Note: The Fund for the Financing of Local Governments has assumed the outstanding debt of the former FFPP fund until december 2014.

## 14. CORPORACIONES LOCALES

## 14.7 Deuda según el Protocolo de Déficit Excesivo (PDE) por instrumentos

Millones de euros y porcentajes

	Total	Porcentajes del PIB pm	Efectivo y depósitos	Valores representativos de deuda (a)			Préstamos			Pro memoria:			Avalos concedidos
				Total	A corto plazo	A largo plazo	Total	A corto plazo	A largo plazo	Deuda según el PDE en poder de otras Administraciones Públicas		Resto	
										Total	Fondo de Financiación a Corporaciones Locales (FFCCLL)		
1=3+4+7	2	3	4=5+6	5	6	7=8+9	8	9	10=11+12	11	12	13	
05	25 535	2,8	-	2 233	0	2 233	23 301	1 524	21 777	-	...	-	476
06	27 534	2,7	-	2 461	-	2 461	25 073	1 406	23 666	-	...	-	421
07	29 385	2,7	-	2 593	-	2 593	26 792	1 703	25 089	-	...	-	476
08	31 775	2,9	-	2 579	-	2 579	29 196	2 852	26 345	-	...	-	1 012
09	34 700	3,2	-	2 440	-	2 440	32 261	2 393	29 868	-	...	-	1 023
10	35 453	3,3	-	2 326	-	2 326	33 127	1 572	31 555	-	...	-	1 150
11	36 819	3,5	-	1 904	-	1 904	34 915	1 593	33 322	-	...	-	1 204
12	44 003	4,3	-	1 530	-	1 530	42 473	1 561	40 912	9 435	9 435	-	1 061
13	42 109	4,1	-	1 398	-	1 398	40 711	1 315	39 396	10 912	10 912	-	955
14	38 329	3,7	-	1 158	-	1 158	37 171	1 210	35 960	7 536	7 536	-	761
15	35 109	3,3	-	1 158	-	1 158	33 951	1 033	32 917	7 374	7 374	-	660
16	32 197	2,9	-	1 158	-	1 158	31 038	750	30 289	7 167	7 167	-	868
17	29 034	2,5	-	993	-	993	28 041	436	27 605	6 918	6 918	-	1 797
18	25 780	2,1	-	859	-	859	24 921	518	24 403	6 587	6 587	-	487
19	23 231	1,9	-	806	-	806	22 425	609	21 816	6 308	6 308	-	434
20	21 953	2,0	-	806	-	806	21 146	351	20 795	6 312	6 312	-	563
21	22 780	1,9	-	606	-	606	22 173	311	21 862	6 176	6 176	-	538
22 /	P	23 166	1,8	606	-	606	22 560	586	21 974	6 131	6 131	-	606
II	P	23 552	1,8	606	-	606	22 945	799	22 146	6 363	6 363	-	675
III	P	22 817	1,7	606	-	606	22 211	755	21 456	6 381	6 381	-	683
IV	P	23 050	1,7	385	-	385	22 665	501	22 164	6 252	6 252	-	471
23 /	P	23 063	1,7	385	-	385	22 678	593	22 086	6 212	6 212	-	489
II	P	23 745	1,7	385	-	385	23 360	1 128	22 232	6 395	6 395	-	518
III	P	23 255	1,6	385	-	385	22 870	878	21 992	6 388	6 388	-	592
IV	A	23 318	1,6	335	-	335	22 983	480	22 503	6 298	6 298	-	373

Nota: El Fondo de Financiación a Corporaciones Locales ha asumido la deuda, a diciembre de 2014, del Fondo para la Financiación del Pago a Proveedores (FFPP). Véanse notas al final del capítulo.

## 14. CORPORACIONES LOCALES

## 14.8 Deuda según el Protocolo de Déficit Excesivo (PDE) por tipos de Corporaciones Locales (a)

Millones de euros y porcentajes

	Total	Porcentajes del PIB pm	Ayuntamientos, mancomunidades y agrupaciones inframunicipales					Diputaciones, Consejos y Cabildos Insulares				Ciudades Autónomas	
			Total	Capitales de provincia			No capitales de Provincia	Total	Diputaciones de Régimen Común	Diputaciones Forales País Vasco	Consejos y Cabildos Insulares		
				Total	Con más de 500.000 habitantes	Con más de 300.000 y menos de 500.000 habit.							Resto capitales
+18 1=3+14	2	3=4+8	4=5+6+7	5	6	7	8	+12 9=10+11	10	11	12	13	
05	25 535	2,8	20 092	9 589	6 450	-	3 139	10 503	5 320	3 066	1 388	866	123
06	27 534	2,7	22 141	11 334	8 154	-	3 179	10 807	5 279	3 110	1 281	888	114
07	29 385	2,7	23 874	12 278	9 192	932	2 155	11 596	5 392	3 147	1 318	927	118
08	31 775	2,9	26 058	13 313	9 984	966	2 363	12 745	5 581	3 156	1 508	918	136
09	34 700	3,2	28 732	14 332	10 361	1 249	2 722	14 400	5 669	3 248	1 472	949	299
10	35 453	3,3	28 925	14 451	10 490	1 196	2 765	14 475	6 211	3 403	1 807	1 001	316
11	36 819	3,5	28 976	14 534	10 615	1 181	2 739	14 441	7 523	3 585	3 045	893	320
12	44 003	4,3	36 373	16 436	11 999	1 338	3 099	19 937	7 257	3 351	3 016	889	374
13	42 109	4,1	34 837	15 829	11 019	1 295	3 515	19 008	6 924	2 865	3 261	798	348
14	38 329	3,7	31 776	14 226	9 616	1 214	3 396	17 550	6 230	2 315	3 232	683	323
15	35 109	3,3	29 061	12 730	8 332	1 038	3 360	16 330	5 750	1 838	3 306	606	299
16	32 197	2,9	26 351	11 524	7 202	1 107	3 215	14 826	5 559	1 489	3 409	660	288
17	29 034	2,5	23 726	10 400	6 510	1 009	2 881	13 326	5 078	1 228	3 197	653	230
18	25 780	2,1	21 055	9 084	5 581	838	2 665	11 971	4 472	953	2 995	524	252
19	23 231	1,9	19 098	8 014	4 741	756	2 517	11 084	3 876	730	2 782	364	258
20	21 953	2,0	17 752	7 493	4 297	745	2 452	10 258	3 946	598	3 012	336	255
21	22 780	1,9	18 054	7 256	4 082	799	2 374	10 798	4 452	649	3 365	438	274
22 /	P	23 166	1,8	18 198	7 430	4 295	781	2 354	4 714	901	3 378	436	254
II	P	23 552	1,8	18 335	7 349	4 223	761	2 364	4 974	1 006	3 531	437	242
III	P	22 817	1,7	18 149	7 378	4 271	766	2 341	4 440	1 040	2 892	507	228
IV	P	23 050	1,7	18 443	7 364	4 202	813	2 349	4 342	649	3 285	408	265
23 /	P	23 063	1,7	18 516	7 515	4 400	782	2 332	4 297	809	3 084	404	250
II	P	23 745	1,7	18 686	7 493	4 361	774	2 358	4 819	1 019	3 394	406	240
III	P	23 255	1,6	18 504	7 404	4 334	753	2 317	4 520	1 027	3 089	404	231
IV	A	23 318	1,6	18 929	7 755	4 550	802	2 403	4 086	661	3 036	389	303

Véanse notas al final del capítulo.



## 14. CORPORACIONES LOCALES

14.9 Deuda según el Protocolo de Déficit Excesivo (PDE)  
Ayuntamientos con más de 300.000 habitantes (a). Importes

Millones de euros

	Total ayuntamientos con más de 300.000 habitantes	Alicante	Barcelona	Bilbao	Córdoba	Madrid	Málaga	Murcia	Palma	Las Palmas	Sevilla	València	Valladolid	Zaragoza	
	1	2	3	4	5	6	7	8	9	10	11	12	13	14	
<b>05</b>	6 450	-	1 148	-	-	3 337	443	-	-	-	341	714	-	468	
<b>06</b>	8 154	-	1 061	-	-	5 040	489	-	-	-	366	716	-	482	
<b>07</b>	10 124	126	928	23	212	6 039	529	206	125	92	384	737	148	574	
<b>08</b>	10 949	122	770	11	245	6 682	618	216	124	99	422	802	148	690	
<b>09</b>	11 610	165	753	7	313	6 762	738	259	222	115	522	835	168	752	
<b>10</b>	11 686	153	1 202	3	316	6 453	743	201	198	102	454	890	223	748	
<b>11</b>	11 796	151	1 090	1	317	6 674	755	194	214	99	452	886	205	757	
<b>12</b>	13 337	177	1 178	2	300	7 733	748	224	331	124	482	977	180	882	
<b>13</b>	12 315	149	1 110	2	288	7 036	701	196	377	128	439	872	156	861	
<b>14</b>	10 830	147	978	9	265	5 936	638	180	376	108	443	804	129	817	
<b>15</b>	9 370	119	836	8	238	4 767	595	165	316	63	394	711	129	1 028	
<b>16</b>	8 309	92	840	1	222	3 868	542	316	318	49	347	656	108	949	
<b>17</b>	7 519	84	839	2	199	3 424	480	309	318	0	321	552	97	894	
<b>18</b>	6 419	25	837	4	163	2 762	408	330	218	0	279	439	98	855	
<b>19</b>	5 497	25	782	13	145	2 233	348	291	182	1	306	367	99	706	
<b>20</b>	5 042	1	801	22	145	1 950	317	290	179	1	237	290	107	701	
<b>21</b>	4 881	0	951	28	176	1 680	284	267	180	2	233	269	145	666	
<b>22 /</b>	P	5 077	0	925	28	170	1 930	276	260	178	1	218	282	143	663
<b>//</b>	P	4 984	0	923	30	164	1 905	268	254	167	1	238	252	145	638
<b>///</b>	P	5 037	0	916	30	168	1 983	274	253	178	1	228	243	136	627
<b>IV</b>	P	5 015	0	1 117	31	183	1 738	267	250	185	1	216	235	162	629
<b>23 /</b>	P	5 182	0	1 118	31	180	1 920	272	241	168	1	251	221	162	618
<b>//</b>	P	5 135	0	1 155	31	175	1 886	261	253	156	3	242	206	157	611
<b>///</b>	P	5 087	0	1 158	31	167	1 888	255	251	154	1	234	198	150	601
<b>IV</b>	A	5 352	23	1 333	30	183	1 960	228	269	140	1	239	186	157	603

Véanse notas al final del capítulo.

## NOTAS A LOS CUADROS DEL CAPÍTULO 14. CORPORACIONES LOCALES

### Cuadro 14.1

- a. Pasivos emitidos por las Corporaciones Locales en poder de otras Corporaciones Locales, otras cuentas pendientes de pago y ajustes por diferencias entre el valor de mercado y el valor nominal de los pasivos, la contracción de pasivos por acciones y otras participaciones (PF.5), así como otros ajustes como consecuencia de reclasificaciones de unidades institucionales y otras revisiones de información.
- b. El PIB a precios de mercado se ha elaborado a partir de la serie oficial de la CNE trimestral que publica el INE agregando los últimos cuatro trimestres para cada fecha de referencia.

### Cuadro 14.2

Nota: Los porcentajes de los trimestres se calculan: 1) cuando se dispone del PIB de los cuatro trimestres del año en cuestión se toma como referencia el PIB del año; 2) cuando no se dispone del PIB de los cuatro trimestres del año en cuestión se toma como referencia el PIB anual que resulta de agregar el PIB trimestral de los últimos cuatro trimestres. Véanse notas al cuadro 14.1.

### Cuadro 14.3

- a. Variaciones anuales de la columna 9 del cuadro 14.1.
- b. Un signo positivo significa que el concepto correspondiente contribuye a incrementar la deuda; un signo negativo, que contribuye a disminuirla.
- c. Columna detallada en el cuadro 14.5.
- d. Incluye efectos como los producidos por reclasificación de unidades institucionales o instrumentos financieros.
- e. Incluye los ajustes por los intereses devengados menos los intereses pagados, por primas de emisión o de amortización, por la diferencia entre el nominal emitido y el efectivo captado en las emisiones a descuento, por pérdidas o ganancias de capital realizadas en la amortización anticipada de pasivos y la contracción de pasivos por acciones y otras participaciones (PF 5).

### Cuadro 14.4

Véanse notas al cuadro 14.3

### Cuadro 14.7

- a. El detalle de las emisiones en euros y en monedas distintas del euro se puede consultar en el capítulo 21, cuadro 18.

### Cuadro 14.8

- a. Se clasifican como Corporaciones Locales los Ayuntamientos, las Diputaciones de régimen común, las Diputaciones forales, los Consejos y Cabildos Insulares y las agrupaciones supramunicipales e inframunicipales, y aquellos organismos y empresas dependientes de las Corporaciones Locales que se clasifican como Administraciones Públicas.
- b. El PIB a precios de mercado se ha elaborado a partir de la serie oficial de la CNE trimestral que publica el INE agregando los últimos cuatro trimestres para cada fecha de referencia.

CAPÍTULO 15 SOCIEDADES NO FINANCIERAS: SÍNTESIS DE LA INFORMACIÓN RECOPIADA POR  
LA CENTRAL DE BALANCES

15 SOCIEDADES NO FINANCIERAS:  
Síntesis de la información recopilada por la Central de Balances

15.A Total sociedades no financieras existentes en España y empresas  
disponibles en las bases de datos de la Central de Balances.

Datos referidos a Diciembre de 2022 (Actualización Marzo 2024)

Número de empresas

	TOTAL		Empresas con menos de 50 empleados			Empresas con más de 50 empleados			Promemoria
	Total población según directorio INE	Central de Balances Integrada CBI	Total población según directorio INE	Colaboradoras con la Central de Balances Anual CBA	Base de datos elaborada a partir de Registros Mercantiles CBBE/RM	Total población según directorio INE	Colaboradoras con la Central de Balances Anual CBA	Base de datos elaborada a partir de Registros Mercantiles CBBE/RM	
<b>A) RAMAS DE ACTIVIDAD</b>									
TOTAL . . . . .	1 291 733	716 836	1 268 388	6 269	698 735	23 345	4 923	6 455	11 192
A. Agricultura, ganadería, silvicultura y pesca . . . . .	...	23 632	...	200	23 155	...	93	170	10
B. Industrias extractivas . . . . .	1 803	1 350	1 748	25	1 291	55	16	18	1
C. Industria manufacturera . . . . .	102 684	61 256	97 117	1 122	57 000	5 567	1 342	1 709	233
D. Suministro de energía eléctrica, gas, vapor y aire acondicionado . . . . .	13 475	13 674	13 390	83	13 538	85	50	3	53
E. Suministro de agua, actividades de saneamiento, gestión de residuos y descontaminación . . . . .	3 656	2 035	3 367	51	1 830	289	105	45	29
F. Construcción . . . . .	194 902	106 863	193 314	718	105 189	1 588	327	608	65
G. Comercio al por mayor y al por menor; reparación de vehículos de motor y motocicletas . . . . .	278 184	147 940	274 266	1 134	144 691	3 918	870	1 185	146
H. Transporte y almacenamiento . . . . .	49 279	24 042	47 736	364	22 898	1 543	311	433	97
I. Hostelería . . . . .	102 857	45 604	101 225	354	44 739	1 632	245	256	40
J. Información y comunicaciones . . . . .	40 001	24 920	38 565	259	23 965	1 436	313	339	67
K. Actividades de las sociedades holding . . . . .	3 728	3 962	3 728	312	3 649	-	1	-	...
L. Actividades inmobiliarias . . . . .	134 146	87 906	134 038	320	87 538	108	27	21	31
M. Actividades profesionales, científicas y técnicas . . . . .	152 872	88 367	151 131	566	86 938	1 741	402	419	94
N. Actividades administrativas y servicios auxiliares . . . . .	91 639	28 412	89 627	336	27 022	2 012	423	551	58
P. Educación . . . . .	29 961	12 050	28 470	96	11 616	1 491	97	232	193
Q. Actividades sanitarias y de servicios sociales . . . . .	34 930	19 497	33 685	170	18 788	1 245	200	303	...
R. Actividades artísticas, recreativas y de entretenimiento . . . . .	30 299	13 663	29 840	97	13 418	459	57	86	154
S. Otros servicios . . . . .	27 317	11 663	27 141	62	11 470	176	44	77	106
<b>B) TAMAÑOS (sólo criterio empleo)</b>									
Grandes y medianas . . . . .	23 345	11 832	-	-	-	23 345	4 923	6 455	4923
Grandes . . . . .	...	1 962	-	-	-	...	1 508	454	759
Medianas (de 50 a 250 empleados) . . . . .	...	9 870	-	-	-	...	3 415	6 455	3 415
Pequeñas (< 50 empleados) . . . . .	1 268 388	705 004	1 268 388	6 269	698 735	-	-	-	6 269

15 SOCIEDADES NO FINANCIERAS:  
Síntesis de la información recopilada por la Central de Balances

15.B Total empleados en las sociedades no financieras existentes en España y en las empresas disponibles en las bases de datos de la Central de Balances.

Datos referidos a Diciembre de 2022 (Actualización Marzo 2024)

Número de empleados

	TOTAL		Empresas con menos de 50 empleados			Empresas con más de 50 empleados			Promemoria		
	Total población según directorio INE	Central de Balances Integrada CBI	Total población según directorio INE	Colaboradoras con la Central de Balances Anual CBA	Base de datos elaborada a partir de Registros Mercantiles CBBE/RM	Total población según directorio INE	Colaboradoras con la Central de Balances Anual CBA	Base de datos elaborada a partir de Registros Mercantiles CBBE/RM			
										de 50 a 250	más de 250
<b>A) RAMAS DE ACTIVIDAD</b>	1	2=4+5+7+8+9	3	4	5	6	7	8	9	10	11=4+7
TOTAL . . . . .	10 378 506	6 278 838	4 440 066	149 344	2 314 980	5 938 440	3 048 305	611 562	154 647	918 184	3 197 649
A. Agricultura, ganadería, silvicultura y pesca . . . . .	...	128 465	...	4 759	79 248	...	23 513	16 315	4 630	823	28 272
B. Industrias extractivas . . . . .	18 429	12 308	10 627	364	6 893	7 802	3 378	1 673	-	-	3 742
C. Industria manufacturera . . . . .	1 826 877	1 102 442	723 661	33 241	382 317	1 103 216	498 000	162 015	26 869	149 089	531 241
D. Suministro de energía eléctrica, gas, vapor y aire acondicionado . . . . .	38 207	26 262	11 461	543	4 725	26 746	20 818	176	-	17 412	21 361
E. Suministro de agua, actividades de saneamiento, gestión de residuos y descontaminación . . . . .	139 586	122 413	22 732	1 492	9 971	116 654	104 823	4 720	1 407	44 530	106 315
F. Construcción . . . . .	857 354	498 301	625 058	16 452	322 576	232 296	97 949	54 549	6 775	36 113	114 401
G. Comercio al por mayor y al por menor; reparación de vehículos de motor y motocicletas . . . . .	2 129 543	1 415 175	918 875	29 386	555 423	1 210 668	703 371	106 819	20 176	295 169	732 757
H. Transporte y almacenamiento . . . . .	693 607	434 768	267 869	9 865	133 190	425 738	239 803	39 530	12 380	136 774	249 668
I. Hostelería . . . . .	843 918	386 137	462 176	9 748	206 944	381 742	143 941	22 073	3 431	37 618	153 689
J. Información y comunicaciones . . . . .	556 600	340 602	156 593	6 847	73 178	400 007	211 469	34 104	15 004	77 545	218 316
K. Actividades de las sociedades holding . . . . .	3 551	3 373	3 551	452	2 867	-	54	-	-	-	506
L. Actividades inmobiliarias . . . . .	129 111	71 131	111 595	1 583	59 320	17 516	7 757	2 471	-	1 039	9 340
M. Actividades profesionales, científicas y técnicas . . . . .	935 562	405 122	376 602	13 353	187 832	558 960	147 473	41 388	15 076	37 478	160 826
N. Actividades administrativas y servicios auxiliares . . . . .	1 063 142	828 016	242 598	8 976	93 796	820 544	640 372	57 399	27 473	68 941	649 348
P. Educación . . . . .	346 783	104 185	150 967	2 806	47 668	195 816	27 466	22 713	3 532	-	30 272
Q. Actividades sanitarias y de servicios sociales . . . . .	510 950	273 682	170 462	5 291	77 498	340 488	146 867	30 997	13 029	-	152 158
R. Actividades artísticas, recreativas y de entretenimiento . . . . .	166 462	59 359	101 490	2 559	34 847	64 972	12 932	7 373	1 648	-	15 491
S. Otros servicios . . . . .	118 824	67 101	83 749	1 627	36 687	35 075	18 319	7 247	3 221	15 653	19 946
<b>B) TAMAÑOS (sólo criterio empleo)</b>											
Grandes y medianas . . . . .	5 938 440	3 814 514	-	-	-	5 938 440	3 048 305	611 562	154 647	918 184	3 048 305
Grandes (de 50 a 250 empleados) . . . . .	...	2 829 565	-	-	-	...	2 674 918	-	154 647	900 370	2 674 918
Medianas (de 50 a 250 empleados) . . . . .	...	984 949	-	-	-	...	373 387	-	-	17 814	373 387
Pequeñas (< 50 empleados) . . . . .	4 440 066	2 464 324	4 440 066	149 344	2 314 980	-	-	-	-	-	149 344

15 SOCIEDADES NO FINANCIERAS:  
Síntesis de la información recopilada por la Central de Balances

15.C Balance, Cuenta de resultados y ratios. 2022

% y Ratios

	Bases de datos de la Central de Balances			
	C.B.I.	C.B.A.	C.B.B.	C.B.T.
	1	2	3	4
<b>A. BALANCE (precios corrientes)</b>				
1 Inmovilizado material neto . . . . .	25,8	19,9	42,3	24,0
2 Del cual: Ajuste para valorar a precios corrientes . . . . .	5,9	3,6	12,3	4,5
3 Inversiones en empresas del grupo y asociadas. . . . .	41,0	52,0	10,1	50,8
4 A largo plazo . . . . .	35,1	44,7	8,2	43,3
5 A corto plazo . . . . .	5,9	7,3	1,9	7,4
6 Deudores comerciales y otras cuentas a cobrar . . . . .	11,8	10,9	14,0	8,5
7 Efectivo y otros activos líquidos equivalentes . . . . .	5,9	4,1	10,9	4,1
8 Resto de activos . . . . .	15,5	13,0	22,7	12,6
9 Total Activo = Total Pasivo . . . . .	100,0	100,0	100,0	100,0
10 Patrimonio neto . . . . .	52,8	49,7	61,4	47,2
11 Deudas con coste financiero . . . . .	30,7	34,5	20,2	37,3
12 A largo plazo . . . . .	20,6	22,7	14,9	25,3
13 A corto plazo . . . . .	10,1	11,8	5,3	12,0
14 Acreedores comerciales y otras cuentas a pagar . . . . .	14,7	13,5	17,8	9,8
15 Resto de pasivos sin coste financiero . . . . .	1,8	2,3	0,5	5,7
<b>B. CUENTA DE RESULTADOS</b> (Serie de tasas en cuadros 15.1 a 15.6)				
16 Valor de la producción . . . . .	100,0	100,0	100,0	100,0
17 Del cual: Importe neto de la cifra de negocios y otros ingresos de explotación. . . . .	149,0	152,3	142,5	158,9
18 Consumos intermedios. . . . .	65,1	68,1	59,2	72,3
19 Del cual: Compras netas y trabajos realizados por otras empresas . . . . .	43,4	47,3	35,8	52,5
20 Valor añadido bruto al coste de los factores. . . . .	34,9	31,9	40,8	27,7
21 Gastos de personal . . . . .	22,2	18,7	29,1	13,5
22 Resultado económico bruto de la explotación . . . . .	12,7	13,2	11,7	14,2
23 Ingresos financieros . . . . .	3,1	4,2	1,0	3,8
24 Gastos financieros . . . . .	1,8	2,3	1,0	2,2
25 Amortizaciones netas y provisiones de explotación . . . . .	4,7	5,2	3,7	5,2
26 Resultado ordinario neto . . . . .	9,3	10,0	8,0	10,6
27 Resto de gastos e ingresos. . . . .	0,2	0,4	-0,1	0,1
28 Impuesto sobre beneficios . . . . .	1,6	1,5	1,9	1,6
29 Resultado del ejercicio. . . . .	7,5	8,1	6,2	8,9
<b>C. RATIOS SIGNIFICATIVAS</b> (Detalle en cuadros 15.7 a 15.29)				
30 R.1 Rentabilidad ordinaria del activo neto. . . . .	5,2	5,3	5,0	5,2
31 R.2 Intereses por financiación recibida sobre recursos ajenos con coste (operaciones vivas) . . . . .	2,2	2,2	2,2	1,9
32 R.3 Rentabilidad ordinaria de los recursos propios . . . . .	7,0	7,5	5,9	8,1
33 R.4 Diferencia rentabilidad - coste financiero (R.1 - R.2) . . . . .	3,0	3,1	2,7	3,4
34 R.5 Margen sobre ventas (REB / INCN) . . . . .	8,8	9,0	8,4	9,2
35 E.1 Endeudamiento: RAC/AN (precios corrientes; saldo final) . . . . .	36,8	41,0	24,8	44,1
36 E.2 Endeudamiento: RAC/(REB + Ingresos financieros) . . . . .	478,3	524,3	353,9	556,3
37 Carga financiera por intereses. Intereses por financiación recibida/(REB + Ingresos financieros) . . . . .	11,2	12,5	7,8	11,4
38 FSI.1 Endeudamiento: Deuda/Fondos Propios . . . . .	87,9	...	...	...
39 FSI.2 Rentabilidad de los recursos propios: EBIT/Fondos Propios . . . . .	8,0	...	...	...

**15 SOCIEDADES NO FINANCIERAS:**  
**Síntesis de la información recopilada por la Central de Balances**

**15.1 Cuenta de resultados. Principales rúbricas**  
**Total empresas. Base de datos integrada (CBI)**

Tasas de variación interanual

	Valor de la producción (incluidas subvenciones)	Consumos intermedios (incluidos tributos)	Valor añadido bruto a coste de los factores	Gastos de personal			Resultado económico bruto de la explotación	Gastos financieros				Resultado ordinario neto (RON)	Resultado del ejercicio
				Total	Empleo	Remuneración media		Total	Variación debida a				
									Coste (tipo interés)	Financiación con coste	Otros gastos financieros		
1	2	3	4	5	6	7	8	9	10	11	12	13	
06	7,7	7,6	8,0	7,2	3,6	3,5	9,3	30,4	6,0	24,7	-0,3	6,3	14,8
07	6,2	5,9	6,7	6,9	2,9	3,8	6,4	37,0	23,5	15,8	-2,3	4,4	2,0
08	-0,6	0,4	-2,5	4,7	1,5	3,2	-13,1	13,6	6,4	7,9	-0,7	-26,7	-54,1
09	-13,3	-15,6	-8,8	-4,6	-5,3	0,8	-16,8	-23,0	-24,3	0,7	0,6	-25,3	6,0
10	2,1	3,7	-0,6	-0,8	-1,0	0,3	-0,3	-7,1	-11,1	3,4	0,6	7,3	-12,5
11	1,9	4,2	-2,1	0,7	-0,4	1,1	-7,6	9,9	10,2	0,4	-0,7	-16,0	-27,1
12	-2,8	-1,9	-4,6	-2,7	-2,3	-0,4	-8,6	-1,0	3,4	-5,3	0,9	-27,3	-
13	-1,6	-1,4	-2,1	-1,4	-1,1	-0,3	-3,7	-5,4	-4,9	-1,4	0,9	3,4	-
14	2,4	1,9	3,3	2,8	2,8	-	4,5	-6,3	-4,0	-1,6	-0,7	10,5	-
15	3,4	1,3	7,5	4,3	5,4	-1,1	14,3	-10,7	-10,8	-0,8	0,9	31,0	-4,4
16	2,7	0,8	6,0	5,2	5,7	-0,5	7,4	-8,7	-10,5	0,3	1,5	16,3	33,5
17	6,7	7,2	5,8	6,4	6,4	-	4,7	-9,8	-8,0	0,1	-1,9	14,0	0,6
18	5,3	5,9	4,3	6,3	5,1	1,1	0,8	-4,9	-5,7	0,4	0,4	3,8	46,6
19	2,7	1,6	4,7	6,2	4,6	1,5	2,0	-2,0	-5,0	3,3	-0,3	5,6	-7,2
20	-12,6	-12,6	-12,6	-5,1	-5,5	0,4	-26,9	-3,4	-8,0	4,6	-	-42,5	-67,8
21	14,3	14,7	13,6	8,2	6,6	1,5	26,6	-1,1	-6,7	5,4	0,2	30,0	159,7
22	20,4	24,4	13,4	9,3	6,2	2,9	21,6	16,2	15,4	1,7	-0,9	42,6	21,4

**15 SOCIEDADES NO FINANCIERAS:**  
**Síntesis de la información recopilada por la Central de Balances**

**15.2 Cuenta de resultados. Principales rúbricas**  
**Total empresas. Base de datos trimestral (CBT)**

Tasas de variación interanual

	Valor de la producción (incluidas subvenciones)	Consumos intermedios (incluidos tributos)	Valor añadido bruto a coste de los factores	Gastos de personal			Resultado económico bruto de la explotación	Gastos financieros				Resultado ordinario neto (RON)	Resultado del ejercicio
				Total	Empleo	Remuneración media		Total	Variación debida a				
									Coste (tipo interés)	Financiación con coste	Otros gastos financieros		
1	2	3	4	5	6	7	8	9	10	11	12	13	
18 III	7,0	10,1	1,1	2,9	0,8	2,0	-0,7	-7,5	-8,9	-1,3	2,7	0,4	3,7
18 IV	3,7	5,6	-0,7	2,4	0,6	1,8	-3,9	-4,0	0,6	-1,1	-3,5	16,2	197,1
19 I	3,3	3,0	3,9	3,1	0,5	2,5	4,9	-11,6	-11,8	1,1	-0,9	10,9	-77,0
19 II	-0,3	0,8	-2,6	3,2	0,9	2,3	-8,0	-0,3	-4,1	5,1	-1,3	-2,4	59,4
19 III	-1,4	-2,6	1,1	3,3	1,1	2,2	-1,0	-5,1	-7,6	4,0	-1,5	-5,5	-37,5
19 IV	-1,2	-3,2	3,6	3,8	1,0	2,7	3,4	-6,0	-13,5	3,4	4,1	4,9	29,5
20 I	-10,4	-8,8	-13,9	0,1	-1,2	1,3	-28,9	-17,7	-15,7	-1,5	-0,5	-65,9	-98,3
20 II	-32,8	-33,4	-31,6	-9,2	-11,2	2,3	-54,3	-13,2	-14,3	-0,6	1,7	-79,1	-
20 III	-20,3	-19,9	-21,2	-4,4	-6,8	2,5	-36,9	6,3	3,5	3,9	-1,1	-66,9	-
20 IV	-15,6	-14,7	-17,8	-3,3	-5,3	2,1	-32,7	-15,7	-19,7	0,3	3,7	-29,5	-33,4
21 I	-5,3	-7,1	-1,1	-2,3	-2,7	0,4	0,8	-2,4	-7,6	5,0	0,2	12,4	-
21 II	29,7	32,2	24,4	6,7	7,7	-0,9	59,7	-12,9	-15,3	3,0	-0,6	168,8	-
21 III	18,8	20,8	14,8	3,1	3,8	-0,7	31,4	-8,5	-14,9	6,0	0,4	94,0	-
21 IV	27,6	32,6	16,5	6,0	3,4	2,6	32,2	9,7	5,6	12,5	-8,4	-7,2	-9,7
22 I	32,0	40,7	13,1	6,4	4,2	2,1	22,5	8,1	-3,3	11,8	-0,4	72,0	-
22 II	43,4	49,0	30,9	7,5	4,2	3,2	62,0	19,7	6,8	11,9	1,0	114,1	54,7
22 III	40,5	48,2	23,6	7,1	3,6	3,4	42,2	18,4	8,8	9,7	-0,1	99,6	22,9
22 IV	20,0	19,8	20,6	7,5	2,8	4,6	35,8	36,9	31,6	8,4	-3,1	69,7	1,9
23 I	9,1	3,4	25,1	9,5	2,7	6,7	44,2	38,1	48,7	-8,5	-2,1	93,1	12,9
23 II	-11,0	-15,2	-0,2	10,0	3,0	6,8	-9,1	69,2	85,5	-11,2	-5,1	-22,2	-36,4
23 III	-9,8	-16,5	8,5	7,2	2,4	4,6	9,5	45,5	74,6	-26,2	-2,9	24,8	96,2
23 IV	-13,1	-14,1	-10,2	7,1	2,1	4,9	-25,0	10,3	37,2	-26,4	-0,5	-11,9	-36,3

**15 SOCIEDADES NO FINANCIERAS:**  
**Síntesis de la información recopilada por la Central de Balances**

**15.3 Cuenta de resultados. Principales rúbricas**  
**Total empresas. Base de datos trimestral (CBT)**

	Trimestres acumulados (a)							Tasas de variación interanual					
	Valor de la producción (incluidas subvenciones)	Consumos intermedios (incluidos tributos)	Valor añadido bruto a coste de los factores	Gastos de personal			Resultado económico bruto de la explotación	Gastos financieros				Resultado ordinario neto (RON)	Resultado del ejercicio
				Total	Empleo	Remuneración media		Total	Variación debida a				
									Coste (tipo interés)	Financiación con coste	Otros gastos financieros		
1	2	3	4	5	6	7	8	9	10	11	12	13	
<b>09</b>	-13,8	-16,7	-7,9	-2,2	-3,9	1,7	-12,6	-31,4	-33,7	1,0	1,3	-8,6	49,9
<b>10</b>	8,7	11,8	3,2	-0,9	-1,6	0,7	7,0	1,5	-3,7	5,2	-	9,5	-11,7
<b>11</b>	6,9	10,9	-1,0	0,5	-0,2	0,6	-2,4	10,5	11,8	-0,2	-1,1	-8,8	-29,0
<b>12</b>	-0,5	0,9	-3,8	-2,1	-2,4	0,3	-5,3	-1,8	-1,6	-1,1	0,9	-15,5	-89,9
<b>13</b>	-5,7	-6,4	-4,2	-1,7	-2,1	0,4	-6,6	-0,7	0,2	-3,1	2,2	0,2	195,0
<b>14</b>	0,1	0,1	-	1,0	-0,5	1,5	-1,1	-8,2	-4,8	-1,9	-1,5	-19,5	111,9
<b>15</b>	-2,7	-6,4	5,6	2,2	1,4	0,8	9,5	-8,7	-8,7	-0,9	0,9	18,1	-54,5
<b>16</b>	-0,6	-2,8	4,0	0,9	1,5	-0,6	7,4	-11,7	-9,9	-1,1	-0,7	19,2	163,0
<b>17</b>	5,9	8,7	0,6	2,8	2,5	0,3	-1,6	-9,5	-10,6	1,0	0,1	4,3	-20,4
<b>18</b>	5,2	6,6	2,2	3,2	1,3	1,9	1,2	-5,0	-5,3	-0,2	0,5	8,1	89,1
<b>19</b>	-	-0,6	1,4	3,3	0,9	2,4	-0,5	-5,8	-9,4	3,3	0,3	1,5	-12,8
<b>20</b>	-19,8	-19,2	-21,2	-4,2	-6,2	2,1	-38,3	-10,4	-11,8	0,5	0,9	-56,3	-80,2
<b>21</b>	16,8	18,5	13,2	3,3	2,9	0,4	28,5	-3,4	-8,2	6,5	-1,7	31,8	-
<b>22</b>	33,2	38,1	22,1	7,1	3,7	3,3	40,7	21,8	12,1	10,4	-0,7	87,2	35,6
<b>22 /</b>	32,0	40,7	13,1	6,4	4,2	2,1	22,5	8,1	-3,3	11,8	-0,4	72,0	-
<b>II</b>	37,8	44,9	22,1	7,0	4,2	2,6	42,9	13,7	1,6	11,8	0,3	99,8	122,1
<b>III</b>	38,8	46,1	22,6	7,0	4,0	2,9	42,6	15,5	4,4	11,0	0,1	99,7	84,3
<b>IV</b>	33,2	38,1	22,1	7,1	3,7	3,3	40,7	21,8	12,1	10,4	-0,7	87,2	35,6
<b>23 /</b>	9,1	3,4	25,1	9,5	2,7	6,7	44,2	38,1	48,7	-8,5	-2,1	93,1	12,9
<b>II</b>	-1,6	-6,4	11,4	9,8	2,8	6,7	13,0	53,9	67,0	-9,6	-3,5	11,3	-22,6
<b>III</b>	-4,5	-9,9	10,3	8,9	2,7	6,0	11,7	50,6	69,0	-15,1	-3,3	16,3	7,2
<b>IV</b>	-6,5	-11,0	5,6	8,5	2,6	5,8	2,9	38,6	58,9	-17,9	-2,4	6,5	-10,3

Véanse notas al final del capítulo.

**15 SOCIEDADES NO FINANCIERAS:**  
**Síntesis de la información recopilada por la Central de Balances**

**15.4 Cuenta de resultados. Principales rúbricas**  
**Sector industria.**  
**Base de datos integrada (CBI)**

	Trimestres acumulados (a)							Tasas de variación interanual					
	Valor de la producción (incluidas subvenciones)	Consumos intermedios (incluidos tributos)	Valor añadido bruto a coste de los factores	Gastos de personal			Resultado económico bruto de la explotación	Gastos financieros				Resultado ordinario neto (RON)	Resultado del ejercicio
				Total	Empleo	Remuneración media		Total	Variación debida a				
									Coste (tipo interés)	Financiación con coste	Otros gastos financieros		
1	2	3	4	5	6	7	8	9	10	11	12	13	
<b>06</b>	8,2	9,3	4,4	4,0	0,5	3,5	5,0	25,6	14,4	12,4	-1,2	3,8	6,2
<b>07</b>	8,5	8,9	7,0	4,5	1,0	3,5	11,0	33,8	14,0	19,9	-0,1	10,9	-6,4
<b>08</b>	-2,6	-1,2	-7,4	2,9	-0,7	3,7	-21,9	2,7	-3,1	8,5	-2,7	-35,0	-71,1
<b>09</b>	-21,0	-22,6	-16,0	-7,7	-8,0	0,3	-31,9	-25,8	-25,0	-1,4	0,6	-52,9	-81,6
<b>10</b>	9,5	11,2	4,3	-1,3	-2,6	1,3	18,3	-8,6	-7,5	-0,3	-0,8	66,4	-
<b>11</b>	7,4	10,2	-1,6	1,3	-0,6	1,9	-7,7	8,8	5,9	1,5	1,4	-5,9	49,7
<b>12</b>	-0,9	0,1	-4,8	-2,0	-2,6	0,6	-10,8	-3,3	1,6	-4,3	-0,6	-19,2	-76,4
<b>13</b>	-1,1	-1,0	-1,5	-0,8	-1,1	0,3	-3,1	-5,6	-5,5	0,2	-0,3	-7,5	11,0
<b>14</b>	2,0	1,3	4,8	2,2	1,9	0,3	10,9	-3,4	2,8	-6,6	0,4	21,2	-
<b>15</b>	1,5	-1,1	11,1	3,1	3,9	-0,8	28,0	-14,1	-12,8	-1,9	0,6	43,5	-33,8
<b>16</b>	1,1	-0,3	5,6	4,7	4,2	0,5	7,1	-12,6	-10,5	-2,3	0,2	13,5	39,9
<b>17</b>	7,7	8,6	4,7	4,9	4,2	0,7	4,5	-3,2	-1,4	-0,4	-1,4	5,8	7,8
<b>18</b>	4,8	5,5	2,4	4,8	3,6	1,1	-1,2	-5,7	-7,1	0,8	0,6	-4,0	-1,3
<b>19</b>	-0,4	-0,9	1,3	4,3	2,9	1,3	-3,5	-3,0	-0,4	-1,1	-1,5	-6,6	-11,4
<b>20</b>	-13,5	-14,5	-10,5	-3,7	-3,6	-	-22,4	-6,2	-11,7	5,0	0,5	-35,5	-26,8
<b>21</b>	17,0	18,5	12,3	5,1	4,1	1,0	27,4	4,0	1,7	2,1	0,2	37,3	34,7
<b>22</b>	22,9	27,0	9,5	7,0	3,7	3,1	13,6	19,5	10,5	8,9	0,1	22,6	-2,0



**15 SOCIEDADES NO FINANCIERAS:**  
**Síntesis de la información recopilada por la Central de Balances**

**15.5 Cuenta de resultados. Principales rúbricas**  
**Sector industria.**  
**Base de datos trimestral (CBT)**

Tasas de variación interanual

	Valor de la producción (incluidas subvenciones)	Consumos intermedios (incluidos tributos)	Valor añadido bruto a coste de los factores	Gastos de personal			Resultado económico bruto de la explotación	Gastos financieros				Resultado ordinario neto (RON)	Resultado del ejercicio
				Total	Empleo	Remuneración media		Total	Variación debida a				
									Coste (tipo interés)	Financiación con coste	Otros gastos financieros		
1	2	3	4	5	6	7	8	9	10	11	12	13	
<b>18</b> ///	13,4	16,7	-2,2	2,8	0,7	2,1	-7,1	13,5	-4,0	9,2	8,3	-11,8	5,2
IV	2,0	5,5	-13,9	0,9	-	0,9	-26,7	-13,4	-17,4	7,4	-3,4	-17,4	-12,4
<b>19</b> /	2,9	2,5	5,5	2,2	-0,7	2,9	10,1	-5,8	3,4	-5,4	-3,8	12,1	-21,4
II	-4,0	-1,4	-16,5	1,4	-1,1	2,6	-33,2	-7,9	7,0	-9,7	-5,2	-45,1	-55,9
III	-6,0	-4,3	-15,4	1,9	0,3	1,7	-33,4	-14,5	9,6	-13,3	-10,8	-36,4	-11,7
IV	-4,9	-5,6	-0,9	4,5	0,3	4,2	-7,7	8,1	24,6	-13,1	-3,4	1,8	17,4
<b>20</b> /	-15,8	-12,5	-33,0	-1,8	-4,0	2,3	-71,8	-9,9	-10,3	-1,2	1,6	-	-
II	-45,1	-45,6	-42,1	-10,7	-10,6	-0,2	-84,7	-30,5	-37,1	5,6	1,0	-	-
III	-21,8	-22,9	-15,1	-1,5	-4,3	2,8	-35,4	-0,7	-11,5	11,7	-0,9	-	-99,8
IV	-17,0	-17,1	-16,6	0,6	-0,9	1,5	-39,4	-48,7	-60,0	4,7	6,6	-33,2	71,1
<b>21</b> /	4,0	-2,0	44,1	1,0	1,4	-0,4	-	16,3	8,0	10,7	-2,4	-	-
II	66,6	65,2	73,9	9,1	8,2	0,9	-	22,4	20,4	1,8	0,2	-	-
III	27,6	28,4	23,3	1,0	2,3	-1,3	75,2	5,9	6,9	-2,3	1,3	-	-
IV	31,8	35,3	13,5	-1,3	-2,5	1,2	46,6	51,2	54,6	7,9	-11,3	-24,3	-67,0
<b>22</b> /	38,7	42,6	20,8	4,8	0,6	4,1	40,9	2,9	-3,7	6,6	-	92,8	171,1
II	57,1	54,3	71,2	6,0	1,7	4,2	149,4	19,9	3,6	13,9	2,4	-	177,7
III	38,0	45,0	-1,4	7,4	1,0	6,4	-13,3	34,2	10,6	25,8	-2,2	-46,0	-
IV	19,3	20,1	14,2	9,4	3,6	5,6	21,1	42,6	15,7	25,2	1,7	119,2	37,4
<b>23</b> /	3,2	2,8	5,3	8,1	2,6	5,4	2,7	96,0	71,4	27,7	-3,1	-0,9	-7,1
II	-21,9	-18,5	-37,2	10,6	1,7	8,7	-61,4	133,7	122,9	22,6	-11,8	-75,7	-72,2
III	-4,2	-10,4	47,3	7,4	1,8	5,4	114,5	89,4	84,2	7,5	-2,3	-	-
IV	-8,2	-7,2	-14,4	3,1	1,2	1,8	-36,7	68,7	71,7	0,1	-3,1	-83,8	-91,3

**15 SOCIEDADES NO FINANCIERAS:**  
**Síntesis de la información recopilada por la Central de Balances**

**15.6 Cuenta de resultados. Principales rúbricas**  
**Sector industria.**  
**Base de datos trimestral (CBT)**

Tasas de variación interanual

Trimestres acumulados (a)

	Valor de la producción (incluidas subvenciones)	Consumos intermedios (incluidos tributos)	Valor añadido bruto a coste de los factores	Gastos de personal			Resultado económico bruto de la explotación	Gastos financieros				Resultado ordinario neto (RON)	Resultado del ejercicio
				Total	Empleo	Remuneración media		Total	Variación debida a				
									Coste (tipo interés)	Financiación con coste	Otros gastos financieros		
1	2	3	4	5	6	7	8	9	10	11	12	13	
<b>09</b>	-29,1	-29,2	-28,5	-6,1	-6,4	0,3	-57,3	-31,0	-31,0	-0,4	0,4	-52,1	-
<b>10</b>	24,4	23,6	29,6	-	-2,3	2,3	119,1	2,7	-	5,4	-2,7	122,2	-
<b>11</b>	16,8	19,7	0,2	1,7	-0,5	2,2	-2,0	7,6	4,2	2,7	0,7	26,1	-51,1
<b>12</b>	1,9	3,2	-6,9	-1,1	-2,7	1,7	-15,0	-2,2	-	-0,1	-2,1	-32,5	-65,6
<b>13</b>	-9,7	-9,4	-12,0	-0,8	-1,8	1,0	-30,1	-2,2	2,5	-5,2	0,5	-38,4	-
<b>14</b>	-0,4	0,1	-4,1	1,5	-0,5	2,0	-16,4	-2,3	-4,6	1,0	1,3	-43,7	-
<b>15</b>	-7,9	-13,2	30,9	1,7	1,2	0,6	105,8	-10,4	-8,0	-6,4	4,0	-	-93,4
<b>16</b>	-1,0	-2,5	6,3	3,0	1,9	1,1	10,2	-13,0	-0,3	-9,5	-3,2	16,5	-
<b>17</b>	10,7	11,8	5,4	2,7	1,7	1,0	8,5	11,3	16,0	-4,1	-0,6	6,7	6,0
<b>18</b>	7,8	9,8	-1,7	3,1	0,9	2,2	-6,6	-2,7	-9,1	5,4	1,0	-6,5	0,2
<b>19</b>	-3,1	-2,3	-7,4	2,5	-0,3	2,9	-18,5	-3,8	12,5	-10,5	-5,8	-20,1	-16,5
<b>20</b>	-25,1	-24,8	-27,1	-3,4	-5,0	1,6	-59,0	-26,5	-34,7	5,3	2,9	-95,0	-36,0
<b>21</b>	29,6	28,4	35,9	2,3	2,2	-	140,6	23,4	21,1	4,2	-1,9	-	0,3
<b>22</b>	37,6	39,6	27,1	6,9	1,7	5,1	53,5	26,5	8,0	17,7	0,8	128,6	29,5
<b>22</b> /	38,7	42,6	20,8	4,8	0,6	4,1	40,9	2,9	-3,7	6,6	-	92,8	171,1
II	48,3	48,8	46,2	5,4	1,2	4,2	96,4	10,5	-0,7	10,1	1,1	185,6	175,6
III	44,8	47,5	31,4	6,1	1,1	4,9	63,5	19,2	4,0	15,2	-	132,5	22,5
IV	37,6	39,6	27,1	6,9	1,7	5,1	53,5	26,5	8,0	17,7	0,8	128,6	29,5
<b>23</b> /	3,2	2,8	5,3	8,1	2,6	5,4	2,7	96,0	71,4	27,7	-3,1	-0,9	-7,1
II	-10,7	-8,8	-19,8	9,3	2,1	7,0	-39,0	114,3	95,6	25,6	-6,9	-54,3	-52,1
III	-8,6	-9,3	-4,6	8,7	2,0	6,5	-15,5	104,2	90,3	18,8	-4,9	-18,2	54,2
IV	-8,5	-8,9	-6,6	7,4	1,9	5,4	-19,0	93,5	84,2	13,6	-4,3	-35,9	-18,4

Véanse notas al final del capítulo.

**15 SOCIEDADES NO FINANCIERAS:**  
Síntesis de la información recopilada por la Central de Balances

**15.7 Ratios significativas: R.1 Rentabilidad ordinaria del activo neto.**  
Base de datos integrada (CBI)

Ratios

	Total		Por sectores								Por tamaño					
			Energía		Industria		Comercio y hostelería		Información y comunicaciones		Grandes, públicas y dependientes		Medianas		Pequeñas	
	1 t-1	2 t	3 t-1	4 t	5 t-1	6 t	7 t-1	8 t	9 t-1	10 t	11 t-1	12 t	13 t-1	14 t	15 t-1	16 t
<b>06</b>	7,6	7,6	7,3	8,4	9,0	8,7	7,8	7,6	16,9	16,3	8,5	8,6	8,0	7,9	5,0	4,9
<b>07</b>	7,6	7,5	8,3	7,1	9,0	9,5	7,8	7,4	16,0	20,2	8,6	8,5	8,3	7,8	4,8	4,7
<b>08</b>	7,7	6,7	6,9	6,8	9,8	6,7	8,8	6,4	19,2	22,1	8,4	7,6	8,2	5,7	5,6	3,7
<b>09</b>	6,3	4,8	7,1	6,3	6,3	3,7	6,1	4,8	22,4	20,5	7,6	6,0	5,9	4,2	3,4	2,0
<b>10</b>	4,7	4,6	6,0	5,6	3,7	5,0	5,0	5,2	21,7	20,0	5,6	5,8	4,2	3,8	2,1	1,6
<b>11</b>	4,6	4,2	5,6	5,2	5,2	5,1	5,6	5,2	18,8	16,5	5,6	5,3	4,0	3,7	1,9	1,2
<b>12</b>	4,4	3,9	5,1	5,8	5,3	4,8	5,4	4,3	16,3	14,0	5,4	4,9	3,8	3,6	1,5	0,9
<b>13</b>	4,0	4,0	5,8	5,7	5,2	5,0	4,7	5,4	14,2	13,1	5,0	5,0	4,1	4,2	1,1	1,2
<b>14</b>	4,1	4,3	5,7	4,3	4,9	5,8	5,4	5,7	13,4	10,0	5,0	5,2	4,4	5,2	1,3	1,9
<b>15</b>	4,4	4,6	4,3	4,8	5,8	7,5	6,0	7,0	10,8	10,3	5,1	5,1	5,5	6,3	2,0	2,7
<b>16</b>	4,7	5,1	5,0	5,4	7,7	8,4	7,3	8,2	10,1	11,1	5,2	5,6	6,6	7,0	2,8	3,1
<b>17</b>	5,2	5,4	5,4	5,3	8,7	8,8	8,5	8,6	11,4	12,3	5,6	5,9	7,6	7,3	3,3	3,6
<b>18</b>	5,5	5,6	5,3	5,3	9,1	8,4	8,8	9,0	11,9	10,9	5,9	6,0	7,6	7,1	3,8	3,7
<b>19</b>	5,6	5,8	5,3	6,0	8,5	7,8	9,2	8,2	11,0	11,3	6,0	6,4	7,4	6,9	3,9	3,7
<b>20</b>	5,9	4,0	6,2	5,3	7,9	5,3	8,4	4,3	11,3	6,7	6,4	4,3	7,0	5,3	3,8	2,6
<b>21</b>	4,0	4,1	6,6	6,1	5,6	7,0	4,4	7,1	6,5	5,6	4,3	4,0	5,8	6,9	2,7	3,8
<b>22</b>	4,2	5,2	6,2	8,3	7,6	8,8	7,8	9,3	6,5	7,9	4,0	5,3	7,6	8,1	4,3	4,5

**15 SOCIEDADES NO FINANCIERAS:**  
Síntesis de la información recopilada por la Central de Balances

**15.8 Ratios significativas: R.1 Rentabilidad ordinaria del activo neto.**  
Base de datos trimestral (CBT)

Ratios (a)

	Total		Por sectores							Por tamaño		
			Energía	Industria	Servicios				Actividades con cobertura reducida en CB	Grandes, públicas y dep.	Medianas	Pequeñas
	Total	Comercio y hostelería			Transporte	Información y comunicaciones	Otros servicios					
1	2	3	4	5	6	7	8	9	10	11	12	
<b>18 III</b>	4,7	6,4	7,7	4,1	10,0	6,7	16,1	1,8	3,4	4,7	8,3	...
<b>IV</b>	6,2	6,5	8,1	6,0	14,5	5,0	14,9	4,5	1,3	6,2	6,0	...
<b>19 I</b>	3,1	7,0	6,0	2,2	7,2	2,7	12,9	0,5	2,8	3,1	2,9	...
<b>II</b>	4,1	6,4	5,8	3,7	7,9	6,0	15,0	1,6	-0,6	4,1	7,7	...
<b>III</b>	4,7	7,4	4,2	4,3	10,3	6,9	15,9	2,0	1,4	4,7	8,0	...
<b>IV</b>	6,6	7,8	8,0	6,3	13,1	4,3	17,9	5,0	3,8	6,6	6,5	...
<b>20 I</b>	1,5	6,9	-2,8	1,0	2,3	0,5	10,1	0,3	0,9	1,5	3,2	...
<b>II</b>	1,4	5,3	-2,5	1,1	2,1	-2,7	7,1	1,4	2,3	1,3	4,4	...
<b>III</b>	2,5	6,2	0,9	2,0	5,3	-0,9	9,7	1,6	3,1	2,5	4,2	...
<b>IV</b>	4,5	7,7	3,4	4,0	6,2	-1,1	6,7	4,7	4,3	4,5	4,6	...
<b>21 I</b>	1,6	6,8	4,8	0,5	3,7	-2,4	7,0	0,1	2,3	1,6	3,9	...
<b>II</b>	2,5	5,6	6,4	1,6	5,3	-0,4	7,8	1,0	3,3	2,5	7,0	...
<b>III</b>	3,1	6,8	3,7	2,3	8,2	1,5	7,3	1,3	2,1	3,1	6,8	...
<b>IV</b>	4,4	8,9	4,9	3,4	7,2	1,4	6,4	3,1	7,8	4,4	6,2	...
<b>22 I</b>	2,3	3,7	8,6	1,3	8,2	-1,0	6,1	0,3	3,7	2,3	5,8	...
<b>II</b>	4,3	4,6	19,6	2,6	9,1	2,2	8,3	1,2	5,4	4,3	6,7	...
<b>III</b>	4,6	10,6	2,5	3,2	10,9	3,2	8,9	1,5	8,4	4,6	6,3	...
<b>IV</b>	5,7	10,2	7,7	4,4	8,2	3,8	12,0	3,3	6,5	5,7	5,2	...
<b>23 I</b>	4,1	11,1	8,6	2,1	6,7	1,3	8,0	1,1	3,0	4,1	7,7	...
<b>II</b>	4,4	7,7	5,6	3,6	7,5	5,0	9,2	2,2	5,4	4,4	9,2	...
<b>III</b>	6,6	10,2	10,9	5,4	11,9	6,2	10,6	3,8	4,4	6,6	7,5	...
<b>IV</b>	6,6	8,5	3,5	6,5	10,6	8,8	7,3	5,7	6,6	6,6	10,8	...

Véanse notas al final del capítulo.

**15 SOCIEDADES NO FINANCIERAS:**  
Síntesis de la información recopilada por la Central de Balances

**15.9 Ratios significativas: R.1 Rentabilidad ordinaria del activo neto.**  
Base de datos trimestral (CBT)

Trimestres acumulados (a)

Ratios

	Por sectores										Por tamaño		
	Energía		Industria		Servicios					Actividades con cobertura reducida en CB	Grandes, públicas y dep.		Pequeñas
					Total	Comercio y hostelería	Transporte	Información y comunicaciones	Otros servicios		10	11	
1	2	3	4	5	6	7	8	9	10	11	12		
09	6,2	6,9	3,2	6,5	5,6	1,4	27,0	6,4	3,5	6,2	3,4	...	
10	6,3	6,1	5,2	6,7	8,0	1,9	27,0	6,4	3,8	6,3	5,4	...	
11	5,9	5,2	5,5	6,2	8,3	2,0	23,4	6,0	6,5	5,9	4,3	...	
12	5,5	6,3	5,0	5,3	8,1	2,2	22,5	4,8	3,2	5,5	3,9	...	
13	5,4	6,2	3,4	5,5	10,7	1,8	21,8	4,8	3,7	5,4	5,0	...	
14	5,4	5,1	3,0	5,7	10,2	3,2	16,2	5,0	5,7	5,4	3,1	...	
15	5,2	4,9	8,3	5,0	11,6	3,4	16,0	3,7	8,4	5,2	5,6	...	
16	5,9	5,7	9,4	5,6	13,4	4,1	18,0	3,9	8,2	5,9	6,5	...	
17	5,9	5,1	10,0	5,8	12,6	4,7	17,1	4,0	6,6	5,9	7,1	...	
18	6,5	6,3	9,3	6,3	16,4	5,3	16,0	4,5	4,7	6,5	8,0	...	
19	6,8	8,1	7,6	6,6	13,4	5,2	16,1	5,2	3,8	6,8	6,5	...	
20	4,3	7,2	1,4	4,1	5,4	-1,0	9,0	4,7	4,9	4,3	4,3	...	
21	4,0	7,2	5,4	3,3	6,8	0,1	7,7	3,1	5,2	4,0	6,1	...	
22	5,2	7,7	10,9	4,0	10,0	2,1	9,7	3,1	7,3	5,2	6,1	...	
22 /	2,3	3,7	8,6	1,3	8,2	-1,0	6,1	0,3	3,7	2,3	5,8	...	
II	3,6	4,2	14,4	2,3	9,4	0,6	7,3	1,2	4,8	3,6	6,3	...	
III	4,0	6,6	10,3	2,7	10,2	1,5	7,9	1,4	6,3	4,0	6,3	...	
IV	5,2	7,7	10,9	4,0	10,0	2,1	9,7	3,1	7,3	5,2	6,1	...	
23 /	4,1	11,1	8,6	2,1	6,7	1,3	8,0	1,1	3,0	4,1	7,7	...	
II	4,6	9,7	7,3	3,2	7,3	3,4	8,7	2,1	4,4	4,6	8,5	...	
III	5,9	10,1	8,8	4,7	9,2	4,4	9,3	3,7	4,5	5,9	8,2	...	
IV	7,0	10,2	7,9	6,2	11,5	4,9	9,9	5,4	5,8	7,0	8,8	...	

Véanse notas al final del capítulo.

**15 SOCIEDADES NO FINANCIERAS:**  
Síntesis de la información recopilada por la Central de Balances

**15.10 Ratios significativas: R.2 Intereses por financiación recibida sobre recursos ajenos con coste (operaciones vivas). Base de datos integrada (CBI)**

Ratios

	Por sectores										Por tamaño					
	Energía		Industria		Comercio y hostelería		Información y comunicaciones		Grandes, públicas y dependientes		Medianas		Pequeñas			
	t-1	t	t-1	t	t-1	t	t-1	t	t-1	t	t-1	t	t-1	t		
1	2	3	4	5	6	7	8	9	10	11	12	13	14	15	16	
06	3,6	3,8	3,3	3,5	3,8	4,3	4,1	4,4	4,6	4,5	3,5	3,7	3,9	4,3	3,6	3,9
07	3,7	4,6	3,4	4,0	4,4	5,0	4,3	5,0	4,5	5,6	3,7	4,5	4,4	5,3	3,7	4,5
08	4,8	5,1	4,1	4,4	5,4	5,3	5,3	5,5	5,5	5,6	4,7	4,9	5,1	6,0	5,1	5,5
09	5,1	3,8	4,4	3,6	5,3	4,0	5,6	4,5	5,5	5,3	4,9	3,6	5,8	4,6	5,4	4,6
10	3,8	3,4	3,6	3,4	4,0	3,7	4,5	3,9	5,7	4,3	3,5	3,3	4,4	3,6	4,5	3,6
11	3,4	3,7	3,5	4,0	3,7	3,9	3,9	4,2	4,2	4,3	3,3	3,7	3,7	4,1	3,6	3,8
12	3,7	3,8	4,0	4,2	3,9	3,9	4,1	4,2	4,3	4,4	3,7	3,8	4,0	4,2	3,7	3,7
13	3,8	3,6	4,1	4,0	3,6	3,4	4,2	4,0	4,4	4,2	3,8	3,7	4,5	4,1	3,7	3,3
14	3,6	3,5	4,0	3,6	3,4	3,5	4,1	3,8	4,2	3,3	3,7	3,6	3,9	3,9	3,3	3,1
15	3,4	3,1	3,7	3,5	3,5	3,1	3,8	3,2	2,7	2,5	3,5	3,1	3,8	3,2	3,1	2,8
16	3,1	2,8	3,5	3,1	3,0	2,7	3,2	2,8	3,1	2,8	3,2	2,9	3,4	2,9	2,8	2,5
17	2,7	2,5	3,0	2,9	2,7	2,7	2,8	2,5	2,6	2,4	2,7	2,5	2,9	2,6	2,5	2,3
18	2,5	2,4	2,8	2,9	2,7	2,5	2,5	2,3	2,5	1,9	2,6	2,4	2,5	2,3	2,4	2,3
19	2,3	2,2	2,9	2,3	2,4	2,4	2,3	2,2	2,0	2,0	2,4	2,2	2,3	2,2	2,2	2,2
20	2,2	2,0	2,3	1,9	2,4	2,1	2,2	2,1	2,1	2,2	2,2	2,1	2,2	2,1	2,2	1,9
21	2,0	1,9	2,1	1,6	2,1	2,2	2,1	2,2	2,1	1,9	2,1	1,9	2,1	2,2	1,9	1,9
22	1,9	2,2	1,6	1,6	2,2	2,5	2,1	2,4	2,0	2,4	1,9	2,2	2,2	2,4	2,0	2,1

**15 SOCIEDADES NO FINANCIERAS:**  
Síntesis de la información recopilada por la Central de Balances

**15.11 Ratios significativas: R.2 Intereses por financiación recibida sobre recursos ajenos con coste (operaciones vivas). Base de datos trimestral (CBT)**

Ratios

	Por sectores									Por tamaño		
	Energía	Industria	Servicios					Actividades con cobertura reducida en CB	Grandes, públicas y dep.	Medianas	Pequeñas	
			Total	Comercio y hostelería	Transporte	Información y comunicaciones	Otros servicios					
1	2	3	4	5	6	7	8	9	10	11	12	
<b>18</b> ///	2,1	2,3	2,2	2,1	2,4	1,7	1,0	2,1	3,4	2,1	2,0	...
IV	2,5	2,4	3,3	2,4	2,6	2,0	1,5	2,5	4,5	2,5	2,5	...
<b>19</b> /	2,1	2,0	2,3	2,0	2,5	1,6	1,1	2,1	4,0	2,1	1,6	...
II	2,0	2,0	2,3	2,0	2,2	1,8	1,3	2,1	3,3	2,0	1,6	...
III	1,9	1,9	2,3	1,9	2,2	1,7	1,2	2,0	3,5	1,9	1,7	...
IV	2,1	2,1	4,1	2,0	3,3	1,5	1,1	2,0	3,7	2,1	2,4	...
<b>20</b> /	1,7	1,7	2,0	1,7	2,8	1,6	1,4	1,6	3,1	1,7	1,4	...
II	1,7	1,7	1,5	1,8	2,4	1,6	1,3	1,8	2,9	1,7	1,4	...
III	2,0	1,8	2,1	2,0	1,6	1,6	1,3	2,2	2,7	2,0	1,5	...
IV	1,7	1,9	1,7	1,7	2,1	1,7	1,1	1,7	3,1	1,7	1,8	...
<b>21</b> /	1,6	1,5	2,2	1,6	2,0	1,4	1,3	1,6	3,0	1,6	1,4	...
II	1,5	1,4	1,7	1,5	1,9	1,5	1,7	1,4	2,9	1,5	1,9	...
III	1,7	1,2	2,2	1,7	2,0	1,5	1,3	1,8	3,1	1,7	1,8	...
IV	1,8	1,7	2,5	1,8	2,0	1,5	1,2	1,9	3,9	1,8	2,2	...
<b>22</b> /	1,5	1,0	2,1	1,6	1,9	1,3	1,2	1,7	3,0	1,5	1,2	...
II	1,6	0,9	1,8	1,7	2,2	1,5	1,3	1,8	2,9	1,6	1,4	...
III	1,9	0,9	2,4	2,1	2,3	1,5	1,5	2,2	3,5	1,9	1,3	...
IV	2,4	1,5	2,9	2,6	3,2	1,9	2,4	2,6	5,0	2,4	2,0	...
<b>23</b> /	2,3	1,7	3,5	2,3	3,6	2,1	2,4	2,2	3,6	2,3	1,9	...
II	2,9	1,9	3,9	3,0	4,1	2,3	3,1	3,1	4,1	2,9	2,2	...
III	3,2	2,4	4,5	3,3	4,0	2,6	3,5	3,3	4,6	3,2	3,1	...
IV	3,3	2,7	4,7	3,3	5,7	3,2	4,2	3,0	4,4	3,3	3,5	...

**15 SOCIEDADES NO FINANCIERAS:**  
Síntesis de la información recopilada por la Central de Balances

**15.12 Ratios significativas: R.2 Intereses por financiación recibida sobre recursos ajenos con coste (operaciones vivas). Base de datos trimestral (CBT)**

Ratios

Trimestres acumulados (a)

	Por sectores									Por tamaño		
	Energía	Industria	Servicios					Actividades con cobertura reducida en CB	Grandes, públicas y dep.	Medianas	Pequeñas	
			Total	Comercio y hostelería	Transporte	Información y comunicaciones	Otros servicios					
1	2	3	4	5	6	7	8	9	10	11	12	
<b>09</b>	3,3	3,7	3,3	3,3	3,4	2,7	4,7	3,2	2,9	3,3	4,6	...
<b>10</b>	3,2	3,5	3,3	3,1	3,3	2,1	4,4	3,3	3,1	3,2	3,6	...
<b>11</b>	3,6	3,5	3,5	3,6	3,7	2,8	4,0	3,8	4,6	3,6	3,2	...
<b>12</b>	3,5	3,8	3,0	3,5	3,4	2,5	3,0	3,8	3,9	3,5	3,7	...
<b>13</b>	3,4	3,6	3,6	3,4	3,8	2,4	2,6	3,6	3,8	3,4	3,3	...
<b>14</b>	3,3	3,6	2,6	3,3	3,8	2,3	3,5	3,5	4,0	3,3	2,8	...
<b>15</b>	3,0	3,2	2,4	3,0	3,0	2,2	2,1	3,2	5,4	3,0	2,1	...
<b>16</b>	2,7	2,9	2,3	2,6	2,2	2,0	1,7	2,9	4,6	2,7	2,3	...
<b>17</b>	2,4	2,6	2,7	2,2	1,9	1,8	1,5	2,4	3,5	2,4	2,2	...
<b>18</b>	2,3	2,3	2,5	2,2	2,2	1,8	1,3	2,3	3,6	2,3	2,2	...
<b>19</b>	2,0	2,0	2,8	2,0	2,5	1,7	1,2	2,0	3,6	2,0	1,8	...
<b>20</b>	1,8	1,7	1,8	1,8	2,2	1,6	1,3	1,8	2,9	1,8	1,5	...
<b>21</b>	1,7	1,5	2,2	1,6	2,0	1,5	1,4	1,7	3,2	1,7	1,8	...
<b>22</b>	1,9	1,1	2,3	2,0	2,4	1,5	1,6	2,1	3,7	1,9	1,5	...
<b>22</b> /	1,5	1,0	2,1	1,6	1,9	1,3	1,2	1,7	3,0	1,5	1,2	...
II	1,6	0,9	1,9	1,7	2,1	1,4	1,2	1,7	2,9	1,6	1,3	...
III	1,7	0,9	2,1	1,8	2,1	1,4	1,3	1,9	3,2	1,7	1,3	...
IV	1,9	1,1	2,3	2,0	2,4	1,5	1,6	2,1	3,7	1,9	1,5	...
<b>23</b> /	2,3	1,7	3,5	2,3	3,6	2,1	2,4	2,2	3,6	2,3	1,9	...
II	2,6	1,8	3,7	2,6	3,8	2,2	2,8	2,6	3,9	2,6	2,1	...
III	2,8	2,0	4,0	2,8	3,9	2,3	3,0	2,8	4,1	2,8	2,4	...
IV	2,9	2,1	4,1	2,9	4,2	2,4	3,2	2,9	4,2	2,9	2,6	...

Véanse notas al final del capítulo.

**15 SOCIEDADES NO FINANCIERAS:**  
**Síntesis de la información recopilada por la Central de Balances**

**15.13 Ratios significativas: R.3 Rentabilidad ordinaria de los recursos propios.**  
**Base de datos integrada (CBI)**

Ratios

	Total		Por sectores								Por tamaño					
			Energía		Industria		Comercio y hostelería		Información y comunicaciones		Grandes, públicas y dependientes		Medianas		Pequeñas	
	1	2	3	4	5	6	7	8	9	10	11	12	13	14	15	16
06	10,5	10,6	10,1	11,8	12,1	11,3	9,6	9,2	31,6	31,0	12,7	13,1	10,3	9,8	5,8	5,5
07	10,7	9,6	11,8	9,0	11,8	12,4	9,6	8,6	30,2	38,2	13,1	12,2	10,6	9,1	5,5	4,8
08	9,9	7,9	8,6	8,4	12,5	7,5	10,4	6,8	34,8	45,6	11,6	10,0	10,2	5,4	5,8	2,7
09	7,3	5,5	9,0	8,3	7,0	3,5	6,4	5,0	44,6	36,7	10,0	8,2	5,9	3,9	2,4	0,6
10	5,4	5,6	7,8	7,2	3,6	5,7	5,2	5,9	37,8	34,0	7,5	8,0	4,1	3,9	0,9	0,6
11	5,6	4,7	7,2	6,0	6,1	5,8	6,6	5,8	33,2	25,3	7,7	6,8	4,2	3,5	1,0	-
12	5,0	3,9	5,8	6,9	6,3	5,4	6,2	4,4	24,9	20,5	7,0	5,9	3,7	3,2	0,4	-0,5
13	4,1	4,3	6,9	6,8	6,2	6,0	5,0	6,1	21,0	19,3	6,0	6,2	3,9	4,2	-0,1	0,2
14	4,4	5,0	6,9	4,8	6,0	7,2	6,1	6,8	19,8	15,6	6,2	6,5	4,7	6,0	0,4	1,3
15	5,0	5,6	4,7	5,7	7,3	10,2	7,2	9,1	16,3	15,2	6,4	6,7	6,4	7,8	1,5	2,6
16	5,9	6,6	6,0	7,1	10,5	11,6	9,6	11,2	15,0	16,4	7,0	7,9	8,1	9,0	2,9	3,3
17	6,8	7,3	7,1	6,9	12,1	12,1	11,5	11,7	17,5	18,0	7,8	8,4	9,8	9,5	3,6	4,1
18	7,4	7,4	6,9	6,6	12,5	11,4	12,1	12,3	17,2	16,5	8,3	8,4	10,1	9,4	4,3	4,2
19	7,6	7,9	6,8	8,3	11,7	10,4	12,7	10,9	16,8	17,1	8,5	9,2	9,8	9,0	4,5	4,3
20	8,0	5,1	8,4	7,5	10,7	7,0	11,2	5,4	17,4	10,2	9,3	5,8	9,3	6,9	4,4	2,8
21	5,2	5,4	9,5	9,9	7,4	9,6	5,6	9,4	10,0	8,6	5,8	5,4	7,7	9,2	3,0	4,5
22	5,6	7,0	10,2	13,4	10,3	11,9	10,5	12,4	10,2	11,7	5,5	7,3	10,1	10,7	5,0	5,2

**15 SOCIEDADES NO FINANCIERAS:**  
**Síntesis de la información recopilada por la Central de Balances**

**15.14 Ratios significativas: R.3 Rentabilidad ordinaria de los recursos propios.**  
**Base de datos trimestral (CBT)**

Ratios (a)

	Total		Por sectores							Por tamaño			
			Energía	Industria	Servicios				Actividades con cobertura reducida en CB	Grandes, públicas y dep.	Medianas	Pequeñas	
	Total	Comercio y hostelería			Transporte	Información y comunicaciones	Otros servicios						
1	2	3	4	5	6	7	8	9	10	11	12		
18 III	6,7	8,7	11,5	5,8	13,8	10,1	25,0	1,5	3,4	6,7	9,9	...	
IV	9,0	8,5	11,1	9,0	20,0	6,9	23,4	6,3	-0,6	9,0	6,9	...	
19 I	3,9	9,5	8,1	2,3	9,2	3,4	20,6	-0,9	2,1	3,9	3,5	...	
II	5,7	8,5	7,7	5,0	10,2	8,6	23,6	1,2	-3,0	5,7	10,3	...	
III	6,7	9,9	5,2	6,4	13,7	10,0	24,8	2,1	0,1	6,7	10,8	...	
IV	9,9	10,6	10,1	9,8	16,7	5,9	28,7	7,9	3,8	9,9	8,1	...	
20 I	1,3	9,9	-5,6	0,4	2,2	-0,3	16,2	-1,0	-	1,3	4,0	...	
II	1,1	7,2	-5,1	0,5	2,0	-5,5	11,2	1,0	2,0	1,1	5,7	...	
III	2,9	8,6	0,1	2,0	6,7	-2,6	15,8	1,1	3,3	2,9	5,6	...	
IV	6,6	10,9	4,5	6,0	7,5	-3,0	11,3	7,7	4,8	6,6	5,9	...	
21 I	1,7	10,0	6,5	-0,4	4,3	-5,3	12,1	-1,2	2,0	1,7	5,3	...	
II	3,3	8,2	9,3	1,7	6,6	-1,7	13,2	0,6	3,5	3,3	9,5	...	
III	4,2	10,9	4,6	2,8	10,8	1,4	12,5	0,7	1,6	4,2	9,1	...	
IV	6,5	15,2	6,3	4,8	9,3	1,3	11,4	4,2	9,5	6,5	7,9	...	
22 I	2,9	6,4	12,7	1,0	10,8	-2,9	10,9	-0,9	4,1	2,8	7,8	...	
II	6,6	8,1	30,9	3,3	11,9	2,6	14,6	0,8	6,5	6,6	9,1	...	
III	6,9	21,6	2,6	4,1	14,6	4,4	15,3	0,8	11,1	6,9	8,5	...	
IV	8,6	19,4	11,1	6,0	10,3	5,1	20,0	4,0	7,2	8,6	6,7	...	
23 I	5,6	18,6	12,0	2,0	7,9	0,7	12,0	0,1	2,7	5,6	10,0	...	
II	5,6	12,0	6,8	4,0	8,8	6,9	13,3	1,4	6,1	5,5	12,0	...	
III	9,1	15,5	15,3	7,1	14,7	8,6	15,3	4,2	4,3	9,0	9,2	...	
IV	9,0	12,4	2,7	9,0	11,9	11,9	10,0	8,0	7,7	9,0	13,7	...	

Véanse notas al final del capítulo.

**15 SOCIEDADES NO FINANCIERAS:**  
Síntesis de la información recopilada por la Central de Balances

**15.15 Ratios significativas: R.3 Rentabilidad ordinaria de los recursos propios.**  
Base de datos trimestral (CBT)

Trimestres acumulados (a)

Ratios

	Por sectores										Por tamaño		
	Energía		Industria		Servicios					Actividades con cobertura reducida en CB	Grandes, públicas y dep.		Pequeñas
					Total	Comercio y hostelería	Transporte	Información y comunicaciones	Otros servicios		Medianas		
1	2	3	4	5	6	7	8	9	10	11	12		
09	8,8	9,1	3,1	9,7	6,4	0,8	50,3	10,5	5,7	8,8	3,0	...	
10	9,0	7,9	7,0	9,9	10,0	1,8	47,1	10,3	5,8	9,1	6,0	...	
11	7,9	6,3	7,1	8,8	10,4	1,5	33,6	8,9	14,4	7,9	4,8	...	
12	7,3	7,8	6,7	7,2	10,6	2,0	31,5	6,2	-1,1	7,3	4,0	...	
13	7,2	7,6	3,2	7,7	14,6	1,3	28,8	6,3	4,7	7,2	5,6	...	
14	7,0	5,9	3,3	8,0	13,9	4,0	22,5	6,6	11,3	7,0	3,3	...	
15	7,0	5,9	12,9	6,8	16,8	4,5	23,1	4,2	11,3	7,0	7,4	...	
16	8,5	7,3	14,3	8,2	19,6	5,8	28,4	5,0	12,1	8,5	8,4	...	
17	8,8	6,7	14,7	8,9	18,0	6,9	26,3	5,6	9,1	8,8	8,8	...	
18	9,7	8,6	13,8	9,6	23,3	7,7	24,7	6,4	5,4	9,7	9,6	...	
19	10,3	11,1	10,2	10,3	17,8	7,4	25,6	8,3	3,8	10,3	8,6	...	
20	6,2	10,2	1,1	6,0	6,5	-2,8	14,7	7,6	5,8	6,2	5,6	...	
21	5,9	11,3	7,4	4,6	8,8	-0,9	13,3	4,5	6,1	5,9	8,2	...	
22	8,1	14,4	16,5	5,7	13,2	2,5	16,8	4,0	9,0	8,1	8,2	...	
22 /	2,9	6,4	12,7	1,0	10,8	-2,9	10,9	-0,9	4,1	2,8	7,8	...	
II	5,3	7,4	22,2	2,8	12,4	0,1	13,0	0,7	5,6	5,3	8,5	...	
III	6,0	12,4	15,6	3,5	13,6	1,6	13,9	1,0	7,8	6,0	8,5	...	
IV	8,1	14,4	16,5	5,7	13,2	2,5	16,8	4,0	9,0	8,1	8,2	...	
23 /	5,6	18,6	12,0	2,0	7,9	0,7	12,0	0,1	2,7	5,6	10,0	...	
II	6,1	15,8	9,6	3,7	8,6	4,3	12,8	1,6	4,6	6,1	11,1	...	
III	8,2	16,2	12,1	6,1	11,2	5,8	13,7	4,4	4,8	8,2	10,5	...	
IV	10,1	16,1	10,5	8,8	14,0	6,6	14,7	7,7	6,6	10,1	11,3	...	

Véanse notas al final del capítulo.

**15 SOCIEDADES NO FINANCIERAS:**  
Síntesis de la información recopilada por la Central de Balances

**15.16 Ratios significativas: R.4 Diferencia rentabilidad - coste financiero (R.1 - R.2).**  
Base de datos integrada (CBI)

Ratios

	Por sectores										Por tamaño					
	Energía		Industria		Comercio y hostelería		Información y comunicaciones		Grandes, públicas y dependientes		Medianas		Pequeñas			
	t-1	t	t-1	t	t-1	t	t-1	t	t-1	t	t-1	t	t-1	t		
1	2	3	4	5	6	7	8	9	10	11	12	13	14	15	16	
06	4,0	3,8	4,1	4,9	5,2	4,4	3,7	3,2	12,3	11,8	5,0	4,9	4,1	3,6	1,4	1,0
07	3,9	2,9	4,9	3,0	4,7	4,5	3,5	2,4	11,5	14,6	4,9	4,0	3,9	2,5	1,2	0,2
08	2,9	1,6	2,8	2,4	4,3	1,4	3,5	0,8	13,7	16,5	3,7	2,7	3,2	-0,3	0,5	-1,8
09	1,3	1,0	2,7	2,7	1,0	-0,3	0,5	0,3	16,8	15,2	2,6	2,4	0,1	-0,4	-1,9	-2,6
10	0,9	1,3	2,4	2,1	-0,3	1,3	0,5	1,3	16,0	15,6	2,1	2,5	-0,1	0,1	-2,4	-2,0
11	1,2	0,5	2,1	1,2	1,5	1,2	1,7	1,0	14,6	12,2	2,3	1,6	0,3	-0,4	-1,7	-2,6
12	0,7	-	1,1	1,6	1,5	0,9	1,3	0,1	11,9	9,6	1,7	1,1	-0,2	-0,6	-2,2	-2,8
13	0,2	0,4	1,7	1,6	1,6	1,5	0,5	1,4	9,8	8,9	1,2	1,3	-0,4	0,1	-2,6	-2,1
14	0,5	0,9	1,7	0,7	1,5	2,3	1,3	1,9	9,2	6,8	1,3	1,6	0,5	1,4	-2,0	-1,2
15	0,9	1,5	0,6	1,3	2,3	4,4	2,2	3,8	8,1	7,8	1,6	1,9	1,7	3,0	-1,1	-0,2
16	1,6	2,3	1,5	2,3	4,6	5,7	4,1	5,5	7,0	8,3	2,1	2,8	3,2	4,1	-	0,6
17	2,5	2,9	2,4	2,4	6,0	6,2	5,7	6,1	8,9	9,9	2,9	3,4	4,7	4,7	0,8	1,3
18	3,0	3,2	2,5	2,4	6,4	5,9	6,3	6,7	9,4	9,0	3,3	3,6	5,1	4,8	1,4	1,4
19	3,3	3,6	2,5	3,7	6,1	5,4	6,9	5,9	9,0	9,2	3,7	4,2	5,1	4,6	1,7	1,6
20	3,7	1,9	3,9	3,4	5,5	3,2	6,1	2,2	9,2	4,6	4,2	2,2	4,8	3,2	1,6	0,6
21	1,9	2,2	4,5	4,5	3,5	4,9	2,3	4,9	4,4	3,6	2,2	2,1	3,7	4,7	0,8	1,9
22	2,3	3,0	4,6	6,6	5,4	6,3	5,7	6,9	4,5	5,5	2,1	3,0	5,4	5,8	2,3	2,4

**15 SOCIEDADES NO FINANCIERAS:**  
**Síntesis de la información recopilada por la Central de Balances**

**15.17 Ratios significativas: R.4 Diferencia rentabilidad -  
 coste financiero (R.1 - R.2)**  
**Base de datos trimestral (CBT)**

Ratios (a)

Total	Por sectores									Por tamaño		
	Energía	Industria	Servicios					Actividades con cobertura reducida en CB	Grandes, públicas y dep.	Medianas	Pequeñas	
			Total	Comercio y hostelería	Transporte	Información y comunicaciones	Otros servicios					
1	2	3	4	5	6	7	8	9	10	11	12	
18 III	2,6	4,1	5,6	2,1	7,6	5,0	15,1	-0,3	-	2,6	6,2	...
IV	3,7	4,0	4,7	3,7	11,9	2,9	13,4	2,0	-3,2	3,7	3,5	...
19 I	1,1	5,0	3,7	0,2	4,7	1,1	11,7	-1,6	-1,2	1,1	1,4	...
II	2,1	4,5	3,5	1,6	5,6	4,2	13,7	-0,4	-3,9	2,1	6,1	...
III	2,8	5,5	1,8	2,4	8,1	5,2	14,7	0,1	-2,1	2,7	6,3	...
IV	4,5	5,7	3,9	4,3	9,8	2,8	16,8	3,0	0,1	4,5	4,1	...
20 I	-0,3	5,2	-4,8	-0,7	-0,5	-1,1	8,7	-1,4	-2,2	-0,3	1,8	...
II	-0,4	3,6	-4,0	-0,7	-0,3	-4,3	5,8	-0,4	-0,6	-0,4	2,9	...
III	0,5	4,4	-1,2	-	3,8	-2,6	8,4	-0,5	0,4	0,5	2,8	...
IV	2,8	5,9	1,8	2,4	4,0	-2,8	5,6	3,0	1,2	2,8	2,7	...
21 I	-	5,3	2,6	-1,1	1,7	-3,8	5,7	-1,4	-0,6	-	2,6	...
II	1,0	4,2	4,7	0,1	3,4	-1,9	6,1	-0,4	0,4	1,0	5,1	...
III	1,4	5,6	1,5	0,6	6,2	-	6,0	-0,5	-1,0	1,3	5,1	...
IV	2,6	7,2	2,3	1,6	5,2	-0,1	5,2	1,2	3,9	2,5	4,0	...
22 I	0,7	2,8	6,6	-0,3	6,4	-2,3	5,0	-1,4	0,8	0,7	4,6	...
II	2,8	3,7	17,8	0,9	6,9	0,7	7,0	-0,5	2,5	2,7	5,4	...
III	2,7	9,7	0,1	1,1	8,6	1,8	7,4	-0,7	4,9	2,7	4,9	...
IV	3,3	8,7	4,8	1,8	5,0	1,9	9,7	0,7	1,4	3,3	3,2	...
23 I	1,9	9,4	5,0	-0,1	3,1	-0,8	5,6	-1,1	-0,6	1,8	5,8	...
II	1,5	5,8	1,7	0,6	3,5	2,7	6,1	-0,9	1,3	1,5	7,1	...
III	3,3	7,8	6,4	2,1	7,9	3,6	7,1	0,5	-0,2	3,3	4,4	...
IV	3,3	5,7	-1,2	3,3	4,9	5,6	3,1	2,6	2,2	3,3	7,3	...

Véanse notas al final del capítulo.

**15 SOCIEDADES NO FINANCIERAS:**  
**Síntesis de la información recopilada por la Central de Balances**

**15.18 Ratios significativas: R.4 Diferencia rentabilidad -  
 coste financiero (R.1 - R.2)**  
**Base de datos trimestral (CBT)**

Ratios

Trimestres acumulados (a)

Total	Por sectores									Por tamaño		
	Energía	Industria	Servicios					Actividades con cobertura reducida en CB	Grandes, públicas y dep.	Medianas	Pequeñas	
			Total	Comercio y hostelería	Transporte	Información y comunicaciones	Otros servicios					
1	2	3	4	5	6	7	8	9	10	11	12	
09	2,8	3,2	-0,1	3,3	2,1	-1,2	22,3	3,2	0,7	2,9	-1,2	...
10	3,1	2,6	1,9	3,6	4,7	-0,2	22,7	3,1	0,7	3,1	1,8	...
11	2,3	1,6	2,0	2,6	4,6	-0,7	19,4	2,2	1,9	2,3	1,2	...
12	1,9	2,5	2,0	1,8	4,6	-0,3	19,5	1,0	-0,7	1,9	0,2	...
13	2,0	2,5	-0,2	2,2	6,9	-0,6	19,3	1,2	-0,1	2,0	1,6	...
14	2,1	1,5	0,4	2,4	6,4	0,9	12,7	1,5	1,7	2,1	0,3	...
15	2,2	1,8	5,9	2,0	8,6	1,2	13,9	0,5	3,0	2,2	3,4	...
16	3,3	2,8	7,1	3,0	11,2	2,2	16,4	1,1	3,5	3,3	4,2	...
17	3,6	2,6	7,2	3,5	10,6	2,9	15,6	1,6	3,1	3,6	4,8	...
18	4,3	4,0	6,9	4,1	14,2	3,5	14,7	2,1	1,1	4,3	5,8	...
19	4,8	6,2	4,8	4,6	10,9	3,6	14,9	3,2	0,1	4,8	4,8	...
20	2,5	5,5	-0,4	2,3	3,2	-2,6	7,7	2,9	1,9	2,5	2,7	...
21	2,3	5,8	3,3	1,6	4,8	-1,4	6,3	1,4	2,0	2,3	4,3	...
22	3,4	6,6	8,6	2,0	7,6	0,6	8,1	1,0	3,6	3,4	4,6	...
22 I	0,7	2,8	6,6	-0,3	6,4	-2,3	5,0	-1,4	0,8	0,7	4,6	...
II	2,0	3,3	12,5	0,6	7,3	-0,8	6,1	-0,5	1,8	2,0	5,0	...
III	2,4	5,7	8,2	0,9	8,1	0,1	6,6	-0,5	3,1	2,4	5,0	...
IV	3,4	6,6	8,6	2,0	7,6	0,6	8,1	1,0	3,6	3,4	4,6	...
23 I	1,9	9,4	5,0	-0,1	3,1	-0,8	5,6	-1,1	-0,6	1,8	5,8	...
II	2,0	7,9	3,5	0,6	3,4	1,2	5,9	-0,5	0,5	2,0	6,5	...
III	3,1	8,2	4,8	1,8	5,3	2,0	6,3	0,8	0,4	3,1	5,8	...
IV	4,1	8,0	3,8	3,3	7,3	2,5	6,7	2,5	1,6	4,1	6,2	...

Véanse notas al final del capítulo.

**15 SOCIEDADES NO FINANCIERAS:**  
Síntesis de la información recopilada por la central de Balances

**15.19 Ratios significativas: R.5 Margen sobre ventas. (REB / INCN)**  
Base de datos integrada (CBI)

Ratios

	Total		Por sectores								Por tamaño					
			Energía		Industria		Comercio y hostelería		Información y comunicaciones		Grandes, públicas y dependientes		Medianas		Pequeñas	
	1 t-1	2 t	3 t-1	4 t	5 t-1	6 t	7 t-1	8 t	9 t-1	10 t	11 t-1	12 t	13 t-1	14 t	15 t-1	16 t
<b>06</b>	9,9	10,0	15,7	16,5	8,7	8,5	5,0	5,1	29,9	29,2	11,1	11,1	8,6	8,5	8,0	8,3
<b>07</b>	10,1	10,1	16,4	17,5	8,6	8,8	5,1	5,3	28,3	29,2	11,1	11,1	8,7	8,6	8,4	8,6
<b>08</b>	10,2	8,9	17,6	14,8	8,9	7,1	5,7	5,0	28,5	28,3	11,1	9,9	8,8	7,6	8,3	6,7
<b>09</b>	8,8	8,5	15,1	16,1	7,3	6,2	4,8	4,5	27,2	26,8	9,8	9,8	7,7	7,1	7,1	6,2
<b>10</b>	8,6	8,3	16,4	15,5	6,3	6,9	4,5	4,4	26,4	25,0	9,7	9,7	7,3	6,9	6,5	5,7
<b>11</b>	8,5	7,7	15,8	13,8	7,1	6,2	4,6	4,2	24,0	22,3	9,7	9,0	7,1	6,5	6,1	5,0
<b>12</b>	8,1	7,5	14,2	13,3	6,3	5,6	4,4	3,8	22,3	21,1	9,2	8,7	6,9	6,5	5,6	4,6
<b>13</b>	7,6	7,4	13,3	13,1	5,6	5,5	3,9	4,0	21,2	20,6	8,7	8,4	6,3	6,3	4,9	5,0
<b>14</b>	7,5	7,6	13,1	12,9	5,7	6,2	4,0	4,0	20,5	18,5	8,4	8,2	6,6	7,1	5,3	6,0
<b>15</b>	7,5	8,4	13,1	13,5	6,2	7,9	4,0	4,6	18,2	18,2	8,1	9,1	7,3	7,6	6,1	6,9
<b>16</b>	8,6	9,1	14,0	15,4	8,0	8,5	4,7	5,2	19,0	19,6	9,3	9,9	7,6	8,0	7,0	7,4
<b>17</b>	9,3	9,1	15,8	14,0	8,6	8,3	5,4	5,3	19,4	19,4	10,1	9,7	8,3	8,1	7,5	7,7
<b>18</b>	9,1	8,6	13,9	14,2	8,5	8,0	5,3	5,0	19,3	18,5	9,7	9,1	8,2	7,9	7,9	7,7
<b>19</b>	8,7	8,8	14,1	15,3	8,0	7,6	5,0	5,1	18,4	18,1	9,1	9,3	8,0	7,8	7,9	7,7
<b>20</b>	8,8	7,4	15,8	17,2	7,7	6,9	5,0	3,9	18,3	16,5	9,4	7,6	7,5	7,2	7,8	7,1
<b>21</b>	7,6	8,3	18,1	15,5	7,1	7,8	3,9	5,1	16,7	15,6	7,8	8,4	7,3	7,8	7,3	8,5
<b>22</b>	8,7	8,8	15,6	15,2	8,0	7,5	5,6	5,4	16,2	16,2	8,7	8,9	8,4	8,2	8,9	8,6

**15 SOCIEDADES NO FINANCIERAS:**  
Síntesis de la información recopilada por la Central de Balances

**15.20 Ratios significativos: R.5 Margen sobre ventas. (REB / INCN)**  
Base de datos trimestral (CBT)

Ratios

	Total		Por sectores							Por tamaño			
			Energía	Industria	Servicios				Actividades con cobertura reducida en CB	Grandes, públicas y dep.	Medianas	Pequeñas	
	Total	Comercio y hostelería			Transporte	Información y comunicaciones	Otros servicios						
1	2	3	4	5	6	7	8	9	10	11	12		
<b>18 III</b>	11,0	15,0	6,7	12,0	5,0	35,5	25,8	-1,9	3,4	11,0	10,1	...	
<b>IV</b>	9,8	13,9	6,4	10,4	4,6	30,5	23,7	-7,2	3,6	9,8	6,7	...	
<b>19 I</b>	9,9	15,5	6,3	10,0	4,9	23,5	22,1	1,6	3,8	10,0	6,2	...	
<b>II</b>	10,7	17,2	5,5	11,9	5,0	32,1	23,8	5,4	1,4	10,7	10,2	...	
<b>III</b>	11,5	18,6	4,9	12,9	5,7	34,1	24,3	7,2	0,7	11,5	10,8	...	
<b>IV</b>	10,4	15,8	5,8	11,5	6,2	26,3	25,2	-2,5	0,8	10,5	8,7	...	
<b>20 I</b>	8,2	17,9	2,1	8,0	3,4	15,3	22,1	0,4	1,1	8,2	6,8	...	
<b>II</b>	7,5	19,6	1,6	6,1	3,9	-4,1	21,0	-8,7	3,2	7,5	8,7	...	
<b>III</b>	9,1	19,1	4,1	8,4	5,2	10,7	24,9	-7,0	2,9	9,1	9,0	...	
<b>IV</b>	8,6	19,1	4,4	7,3	4,4	10,9	19,2	-	4,1	8,6	8,3	...	
<b>21 I</b>	8,6	17,4	7,1	6,3	4,1	1,3	19,6	-2,8	2,6	8,6	7,9	...	
<b>II</b>	9,0	16,4	6,8	7,9	4,8	14,4	20,5	-5,5	3,7	9,0	9,6	...	
<b>III</b>	9,6	16,0	5,7	9,4	5,7	21,6	20,1	2,5	3,5	9,6	9,7	...	
<b>IV</b>	8,4	15,3	4,9	7,3	4,3	21,7	17,2	-6,3	4,1	8,4	9,1	...	
<b>22 I</b>	7,7	8,6	7,4	7,4	5,6	8,1	17,9	1,2	4,8	7,7	9,7	...	
<b>II</b>	9,8	12,0	11,0	8,2	4,6	20,9	20,1	4,4	5,2	9,8	8,9	...	
<b>III</b>	9,5	17,2	3,6	8,9	5,0	23,8	20,5	3,1	5,5	9,5	9,0	...	
<b>IV</b>	9,8	19,7	5,0	8,5	3,5	26,1	20,8	9,3	4,4	9,8	8,9	...	
<b>23 I</b>	10,4	18,9	7,1	8,4	4,6	16,2	19,6	10,7	3,7	10,4	10,1	...	
<b>II</b>	10,3	18,5	5,2	10,6	4,9	27,5	20,5	12,4	5,9	10,3	10,8	...	
<b>III</b>	11,9	18,8	7,9	11,8	6,1	29,5	21,9	13,2	4,2	11,9	10,1	...	
<b>IV</b>	7,7	15,1	3,3	7,4	4,3	24,8	14,5	0,9	4,2	7,7	11,4	...	



**15 SOCIEDADES NO FINANCIERAS:**  
**Síntesis de la información recopilada por la Central de Balances**

**15.21 Ratios significativas: R.5 Margen sobre ventas. (REB / INCN)**  
**Base de datos trimestral (CBT)**

Trimestres acumulados (a)

Ratios

Total	Por sectores									Por tamaño		
	Energía	Industria	Servicios						Actividades con cobertura reducida en CB	Grandes, públicas y dep.	Medianas	Pequeñas
			Total	Comercio y hostelería	Transporte	Información y comunicaciones	Otros servicios					
	1	2	3	4	5	6	7	8	9	10	11	12
09	12,9	19,0	3,2	15,3	4,9	20,7	39,1	8,0	8,0	13,0	6,9	...
10	12,6	16,5	5,4	15,1	5,5	25,0	35,5	4,1	5,0	12,7	8,5	...
11	11,2	13,3	4,6	14,5	5,3	24,4	31,6	7,7	7,9	11,2	7,2	...
12	10,2	12,3	3,7	13,6	5,1	24,8	30,6	8,1	9,0	10,3	7,5	...
13	9,9	12,2	2,9	13,2	5,6	24,4	31,3	17,9	9,1	9,9	7,8	...
14	9,5	12,9	2,8	11,8	5,0	31,2	27,9	5,1	8,5	9,5	8,4	...
15	10,5	13,1	6,7	11,7	5,4	31,7	24,8	2,8	5,7	10,5	8,5	...
16	11,9	15,1	7,8	12,9	6,2	31,5	25,0	4,5	6,7	11,9	8,9	...
17	10,9	12,4	7,6	12,3	5,3	32,6	25,2	4,7	5,5	10,9	9,0	...
18	10,4	14,5	6,6	11,4	5,0	31,6	24,3	0,7	4,0	10,5	9,0	...
19	10,6	16,7	5,6	11,6	5,4	29,2	23,9	2,9	1,6	10,7	9,0	...
20	8,4	18,9	3,1	7,5	4,3	9,7	21,8	-3,4	3,0	8,4	8,2	...
21	8,9	16,1	6,1	7,8	4,7	15,9	19,3	-3,1	3,5	8,9	9,1	...
22	9,2	14,6	6,8	8,3	4,6	20,7	19,9	5,0	5,0	9,2	9,1	...
22 /	7,7	8,6	7,4	7,4	5,6	8,1	17,9	1,2	4,8	7,7	9,7	...
II	8,8	10,2	9,4	7,9	5,0	15,2	19,1	2,9	5,0	8,8	9,3	...
III	9,0	13,0	7,5	8,2	5,0	18,5	19,5	3,0	5,2	9,0	9,2	...
IV	9,2	14,6	6,8	8,3	4,6	20,7	19,9	5,0	5,0	9,2	9,1	...
23 /	10,4	18,9	7,1	8,4	4,6	16,2	19,6	10,7	3,7	10,4	10,1	...
II	10,3	18,7	6,2	9,5	4,7	22,3	20,0	11,6	4,9	10,3	10,5	...
III	10,9	18,8	6,8	10,3	5,2	25,0	20,6	12,0	4,6	10,9	10,4	...
IV	10,1	17,9	6,0	9,6	5,0	24,9	19,6	9,7	4,5	10,1	10,6	...

Véanse notas al final del capítulo.

**15 SOCIEDADES NO FINANCIERAS:**  
**Síntesis de la información recopilada por la central de Balances**

**15.22 Ratios significativas: R.6 Margen sobre VAB (REB / VAB).**  
**Base de datos integrada (CBI)**

Ratios

Total	Por sectores										Por tamaño					
	Energía		Industria		Comercio y hostelería		Información y comunicaciones		Grandes, públicas y dependientes		Medianas		Pequeñas			
	t-1	t	t-1	t	t-1	t	t-1	t	t-1	t	t-1	t	t-1	t	t-1	t
1	2	3	4	5	6	7	8	9	10	11	12	13	14	15	16	
06	40,1	40,6	65,7	68,5	38,8	39,0	33,5	33,7	66,0	65,0	47,7	48,4	32,7	32,8	29,6	29,9
07	41,1	41,0	67,1	66,9	39,7	41,2	34,1	34,3	64,7	65,4	48,3	48,2	34,1	33,9	30,7	30,7
08	40,7	36,3	66,9	66,4	41,8	35,3	35,3	30,7	63,9	62,5	46,7	43,1	34,6	29,5	29,1	23,0
09	34,9	31,8	65,2	65,3	34,3	27,8	29,2	25,9	59,9	57,9	42,0	39,3	29,0	25,6	24,7	20,8
10	32,3	32,4	65,4	66,4	28,5	32,4	25,8	25,9	57,2	55,7	39,0	40,0	26,3	25,7	21,8	19,7
11	33,1	31,3	68,1	67,5	32,9	30,9	27,2	25,3	55,0	52,0	40,2	38,9	26,7	25,1	21,0	17,6
12	32,4	31,0	68,5	68,9	32,0	30,0	26,0	23,0	51,9	49,7	39,3	38,5	26,3	24,9	19,5	16,4
13	31,4	30,9	69,4	68,3	30,1	29,6	23,9	24,5	50,0	49,0	38,5	37,6	24,4	24,5	17,5	17,9
14	31,3	31,7	68,4	68,7	30,0	31,8	25,0	25,3	48,6	44,7	37,7	37,4	24,7	26,4	18,7	20,9
15	31,9	33,9	68,3	68,3	32,1	37,0	25,9	28,1	44,0	44,1	37,1	39,2	27,3	28,5	21,7	24,0
16	34,6	35,1	69,8	69,5	37,1	37,7	28,7	30,1	45,5	46,9	39,9	40,6	28,9	29,6	24,7	25,1
17	35,8	35,4	69,8	67,7	38,6	38,5	30,8	30,3	46,7	46,9	41,1	40,8	30,2	29,5	25,8	26,0
18	35,8	34,6	67,5	68,2	39,3	37,9	31,3	30,2	46,8	45,0	40,9	39,8	29,9	28,8	26,6	25,7
19	35,4	34,4	68,8	69,0	38,1	36,3	30,7	30,1	45,6	44,1	40,6	39,9	28,9	28,0	26,4	25,3
20	34,6	28,9	68,8	66,8	36,5	31,7	30,2	24,5	44,0	39,5	39,8	32,2	27,3	25,7	25,5	23,3
21	29,3	32,6	67,7	69,3	32,4	36,8	24,6	30,9	39,9	38,0	32,5	36,2	26,1	28,0	23,7	27,0
22	34,0	36,4	70,7	75,8	38,2	39,6	32,6	33,6	40,0	39,7	37,2	40,9	29,5	30,1	28,3	28,0

**15 SOCIEDADES NO FINANCIERAS:**  
**Síntesis de la información recopilada por la Central de Balances**

**15.23 Ratios significativas: R.6**  
**Margen sobre VAB (REB / VAB).**  
**Base de datos trimestral (CBT)**  
*Ratios*

Total	Por sectores									Por tamaño		
	Energía	Industria	Servicios					Actividades con cobertura reducida en CB	Grandes, públicas y dep.	Medianas	Pequeñas	
			Total	Comercio y hostelería	Transporte	Información y comunicaciones	Otros servicios					
1	2	3	4	5	6	7	8	9	10	11	12	
<b>18</b> /	50,9	72,6	48,1	46,7	39,4	58,1	63,9	-2,9	12,8	51,0	35,3	...
IV	47,4	72,3	45,7	41,9	35,9	51,6	61,5	-13,4	15,3	47,7	25,5	...
<b>19</b> /	47,5	77,2	43,6	40,8	38,0	44,0	58,9	2,5	12,9	47,7	23,0	...
II	48,8	75,7	41,5	45,3	37,4	55,0	60,7	8,8	5,4	49,0	34,0	...
III	50,8	78,0	38,7	47,4	40,4	56,9	61,8	11,7	3,1	51,0	35,0	...
IV	48,0	76,1	41,4	43,8	42,5	46,5	62,7	-4,7	3,9	48,2	29,0	...
<b>20</b> /	39,8	76,6	18,7	33,5	26,9	30,5	61,1	0,7	3,7	40,0	23,8	...
II	33,2	73,3	11,2	24,6	27,4	-7,4	56,8	-14,7	10,4	33,2	29,5	...
III	41,4	75,2	30,5	33,9	35,9	18,9	61,7	-11,7	11,4	41,5	29,6	...
IV	40,2	77,3	31,3	30,6	32,1	17,8	56,7	-0,1	16,8	40,3	27,1	...
<b>21</b> /	41,2	76,4	44,0	27,8	31,5	2,6	54,3	-4,2	8,9	41,3	24,8	...
II	42,9	74,7	45,3	33,1	34,9	25,6	55,3	-9,3	12,9	43,1	30,8	...
III	47,2	78,3	42,7	39,4	41,2	38,2	55,5	3,8	13,1	47,4	30,4	...
IV	45,6	81,0	40,0	33,9	35,4	36,8	50,5	-11,6	16,8	45,7	29,5	...
<b>22</b> /	45,0	72,6	51,7	35,4	42,6	17,8	52,3	2,0	17,8	45,1	31,1	...
II	53,1	76,3	66,2	40,5	40,6	41,0	56,0	7,5	19,4	53,4	30,4	...
III	54,0	86,7	37,5	42,9	43,4	45,8	57,2	5,5	19,6	54,2	30,9	...
IV	52,0	85,7	43,4	40,3	33,0	46,9	56,5	17,9	18,2	52,2	29,6	...
<b>23</b> /	51,8	86,1	50,0	37,4	36,3	33,8	53,2	18,1	14,8	52,0	33,0	...
II	48,8	80,4	40,7	42,4	36,7	49,6	54,6	20,7	22,3	48,9	34,7	...
III	55,1	83,4	54,3	47,0	44,4	52,9	58,3	19,0	16,8	55,3	32,9	...
IV	45,1	83,2	32,5	36,7	33,4	58,0	45,1	1,6	17,0	45,2	35,5	...

**15 SOCIEDADES NO FINANCIERAS:**  
**Síntesis de la información recopilada por la Central de Balances**

**15.24 Ratios significativas: R.6**  
**Margen sobre VAB (REB / VAB).**  
**Base de datos trimestral (CBT)**  
*Ratios*

*Trimestres acumulados (a)*

Total	Por sectores									Por tamaño		
	Energía	Industria	Servicios					Actividades con cobertura reducida en CB	Grandes, públicas y dep.	Medianas	Pequeñas	
			Total	Comercio y hostelería	Transporte	Información y comunicaciones	Otros servicios					
1	2	3	4	5	6	7	8	9	10	11	12	
<b>09</b>	51,8	80,2	26,1	48,0	35,7	32,6	74,8	13,1	34,2	52,2	24,6	...
<b>10</b>	53,4	80,8	42,1	48,3	38,6	38,1	73,8	5,9	24,4	53,8	29,9	...
<b>11</b>	51,7	76,1	40,1	46,8	37,7	39,4	69,2	10,5	31,5	52,0	28,0	...
<b>12</b>	51,0	76,3	37,9	45,8	38,1	41,3	68,3	14,6	31,0	51,3	24,4	...
<b>13</b>	51,2	74,7	30,5	48,1	41,0	41,7	69,3	26,1	30,5	51,4	29,1	...
<b>14</b>	47,4	72,9	27,4	43,6	36,3	50,4	65,9	9,8	27,4	47,5	27,1	...
<b>15</b>	48,3	70,9	44,0	43,2	37,7	51,3	59,9	5,9	20,5	48,4	30,7	...
<b>16</b>	50,4	72,6	46,6	45,8	40,7	52,7	62,4	9,2	20,5	50,6	31,6	...
<b>17</b>	49,5	69,0	48,2	45,7	37,8	53,9	63,5	8,5	18,0	49,7	30,8	...
<b>18</b>	48,8	71,9	46,5	44,3	38,4	53,6	61,8	1,1	14,3	49,0	32,7	...
<b>19</b>	48,8	76,8	41,4	44,4	39,7	51,2	61,1	4,9	6,5	49,0	30,7	...
<b>20</b>	38,9	75,7	24,0	30,9	30,8	17,6	59,2	-5,7	10,9	39,0	27,4	...
<b>21</b>	44,3	77,9	43,0	33,9	36,0	28,6	53,9	-5,1	13,1	44,5	29,0	...
<b>22</b>	51,3	82,1	52,4	39,9	40,0	40,1	55,5	8,9	18,7	51,5	30,5	...
<b>22</b> /	45,0	72,6	51,7	35,4	42,6	17,8	52,3	2,0	17,8	45,1	31,1	...
II	49,4	74,6	60,3	38,1	41,6	31,4	54,2	4,9	18,6	49,6	30,7	...
III	51,0	80,5	54,9	39,8	42,2	37,1	55,2	5,1	19,0	51,3	30,8	...
IV	51,3	82,1	52,4	39,9	40,0	40,1	55,5	8,9	18,7	51,5	30,5	...
<b>23</b> /	51,8	86,1	50,0	37,4	36,3	33,8	53,2	18,1	14,8	52,0	33,0	...
II	50,3	83,7	45,7	40,0	36,5	42,9	53,9	19,4	18,9	50,5	33,9	...
III	52,0	83,6	48,7	42,5	39,3	46,7	55,4	19,3	18,2	52,2	33,6	...
IV	50,6	83,5	45,7	41,3	37,9	48,6	53,8	15,8	17,9	50,8	34,0	...

Véanse notas al final del capítulo.

**15 SOCIEDADES NO FINANCIERAS:**  
Síntesis de la información recopilada por la Central de Balances

**15.25 Ratios significativas: E.1 Endeudamiento, RAC/AN.**  
(precios corrientes; saldo final)  
Base de datos integrada (CBI)

Ratios

	Total		Por sectores								Por tamaño					
			Energía		Industria		Comercio y hostelería		Información y comunicaciones		Grandes, públicas y dependientes		Medianas		Pequeñas	
	1 t-1	2 t	3 t-1	4 t	5 t-1	6 t	7 t-1	8 t	9 t-1	10 t	11 t-1	12 t	13 t-1	14 t	15 t-1	16 t
<b>06</b>	42,5	43,6	40,6	41,1	37,2	37,2	33,7	33,1	54,5	55,5	45,3	47,6	36,0	35,4	36,9	35,3
<b>07</b>	44,0	43,5	41,4	38,4	37,6	39,3	34,1	32,7	55,2	55,2	47,8	47,8	36,2	35,5	35,7	35,2
<b>08</b>	43,0	44,4	37,7	39,9	38,9	39,1	32,2	34,1	53,1	58,8	46,4	47,8	38,9	38,1	33,9	35,9
<b>09</b>	43,6	42,9	40,5	42,9	38,6	39,4	36,1	35,8	56,9	51,6	47,7	46,9	36,6	36,2	34,8	35,0
<b>10</b>	43,8	43,6	43,2	42,4	38,7	37,7	35,7	36,1	50,2	47,3	47,6	47,4	38,0	38,6	33,7	33,3
<b>11</b>	44,7	44,6	42,7	40,9	38,4	38,7	36,4	37,0	49,5	41,8	48,9	48,9	40,1	40,3	32,9	32,4
<b>12</b>	44,8	44,5	41,9	40,6	38,9	39,2	37,1	37,2	42,0	40,3	48,8	48,5	39,3	39,7	33,3	32,9
<b>13</b>	44,0	43,8	41,0	40,1	39,2	39,7	36,5	36,6	40,9	40,8	48,3	48,4	36,0	35,5	32,1	31,6
<b>14</b>	43,3	42,2	39,6	38,3	40,2	38,6	36,9	36,0	41,0	45,3	47,6	46,3	36,0	35,1	31,4	31,0
<b>15</b>	42,6	41,5	38,9	38,3	38,7	37,5	36,2	35,0	40,2	38,5	46,7	45,6	34,1	33,3	30,7	29,9
<b>16</b>	41,4	40,7	41,2	41,5	37,6	36,1	35,6	34,6	41,3	38,7	45,6	45,1	32,7	32,2	29,3	28,9
<b>17</b>	39,8	38,8	40,8	40,5	35,8	34,5	34,1	33,5	40,4	36,1	43,7	42,7	31,9	31,3	28,3	27,9
<b>18</b>	38,4	36,9	40,7	36,6	34,8	33,5	34,4	32,9	36,1	38,3	42,0	40,1	32,4	31,9	27,0	26,5
<b>19</b>	37,0	36,6	37,4	37,7	34,0	32,8	33,3	31,3	38,9	38,9	40,3	39,9	32,0	31,6	26,6	25,9
<b>20</b>	37,0	37,9	36,3	38,3	33,8	34,7	31,6	34,1	39,8	43,6	40,4	41,3	32,5	34,0	25,3	26,9
<b>21</b>	37,4	37,6	39,1	45,7	34,4	33,9	34,0	32,1	44,4	45,6	40,8	41,3	34,1	32,7	26,4	25,6
<b>22</b>	37,7	36,8	46,1	43,8	33,1	33,3	31,9	31,2	45,2	40,6	41,2	40,4	32,0	30,9	24,5	23,2

**15 SOCIEDADES NO FINANCIERAS:**  
Síntesis de la información recopilada por la Central de Balances

**15.26 Ratios significativas: E.1 Endeudamiento, RAC/AN.**  
(precios corrientes; saldo final)  
Base de datos trimestral (CBT)

Ratios (a)

	Total		Por sectores								Por tamaño	
			Energía		Industria		Comercio y hostelería		Información y comunicaciones		Grandes, públicas y dependientes	
	1 t-1	2 t	3 t-1	4 t	5 t-1	6 t	7 t-1	8 t	9 t-1	10 t	11 t-1	12 t
<b>09</b>	47,2	47,0	38,2	41,4	48,2	48,0	26,7	29,1	54,2	45,0	47,3	47,2
<b>10</b>	46,9	47,0	42,2	43,0	48,6	44,7	28,7	28,8	43,0	42,8	47,1	47,1
<b>11</b>	46,9	47,9	42,3	40,5	43,8	44,3	28,4	30,5	44,2	33,0	47,0	48,0
<b>12</b>	47,9	47,0	37,7	36,0	43,4	42,0	32,6	34,7	32,9	28,5	47,9	47,1
<b>13</b>	46,6	46,2	36,2	35,6	40,8	40,1	34,1	35,8	34,0	34,4	46,6	46,3
<b>14</b>	45,4	43,8	35,7	34,5	46,4	45,2	36,1	36,6	27,3	32,6	45,4	43,9
<b>15</b>	44,0	43,3	34,7	34,2	45,0	43,7	36,9	36,1	32,4	42,1	44,0	43,3
<b>16</b>	43,7	43,6	36,1	37,7	42,9	40,6	36,0	33,9	43,6	36,9	43,7	43,6
<b>17</b>	43,7	43,6	37,6	37,9	41,2	38,8	34,1	33,8	37,2	37,1	43,8	43,6
<b>18</b>	43,2	41,8	36,2	31,1	39,0	36,6	31,7	29,8	36,5	39,8	43,2	41,9
<b>19</b>	41,7	42,0	32,1	34,1	36,1	35,3	29,5	25,0	39,8	40,3	41,7	42,0
<b>20</b>	42,3	43,2	34,3	36,6	35,2	38,4	24,7	25,1	41,4	46,8	42,3	43,3
<b>21</b>	43,2	44,9	37,4	47,2	37,9	38,3	24,9	27,4	46,6	50,4	43,2	44,9
<b>22</b>	44,6	44,1	46,5	45,4	38,2	40,1	28,1	28,2	50,3	44,3	44,6	44,2
<b>23 /</b>	44,1	43,4	45,3	41,1	39,9	39,9	28,2	28,0	44,3	39,3	44,2	43,5
<b>II</b>	43,4	43,1	43,9	41,7	40,2	40,7	27,6	27,6	39,3	40,9	43,5	43,1
<b>III</b>	43,1	42,8	41,7	39,7	40,6	41,2	27,4	24,9	40,9	38,9	43,1	42,9
<b>IV</b>	42,6	42,1	41,2	40,7	41,6	40,4	22,0	19,7	46,1	46,3	42,6	42,2

Véanse notas al final del capítulo.

**15 SOCIEDADES NO FINANCIERAS:**  
**Síntesis de la información recopilada por la Central de Balances**

**15.27 Ratios significativas: E.2 Endeudamiento, RAC/(REB+Ingresos financieros) (saldo final) Base de datos integrada (CBI)**

Ratios

	Total		Por sectores								Por tamaño					
			Energía		Industria		Comercio y hostelería		Información y comunicaciones		Grandes, públicas y dependientes		Medianas		Pequeñas	
	1 t-1	2 t	3 t-1	4 t	5 t-1	6 t	7 t-1	8 t	9 t-1	10 t	11 t-1	12 t	13 t-1	14 t	15 t-1	16 t
<b>06</b>	377,3	416,3	372,7	370,4	260,2	269,7	291,7	293,9	168,8	163,9	363,3	421,2	286,2	292,5	459,3	454,3
<b>07</b>	421,4	430,2	376,8	423,6	265,2	284,7	291,1	290,2	164,1	152,0	425,9	435,0	281,7	296,0	471,1	476,7
<b>08</b>	406,8	484,4	419,0	452,6	275,6	354,7	256,4	338,2	177,9	178,8	414,8	479,8	325,9	394,3	399,1	540,0
<b>09</b>	488,7	600,7	461,6	536,0	359,3	499,2	368,2	440,2	171,2	161,3	474,3	572,2	362,4	430,8	582,3	775,4
<b>10</b>	631,5	633,6	550,0	541,4	492,6	433,4	429,6	425,2	147,2	146,4	621,1	602,0	457,8	492,7	737,1	845,4
<b>11</b>	644,4	672,9	532,0	534,5	430,2	447,1	409,5	430,4	161,5	146,6	626,7	639,8	507,8	539,4	779,1	917,9
<b>12</b>	662,6	683,0	564,9	502,9	431,9	444,6	425,6	480,4	149,5	158,4	633,8	634,5	483,2	505,8	883,9	1 065,6
<b>13</b>	664,8	657,9	508,8	480,0	412,1	443,5	449,0	439,8	161,6	172,3	627,9	622,2	448,8	442,7	963,3	945,9
<b>14</b>	645,9	650,1	470,1	536,9	448,3	389,5	448,0	428,9	171,2	228,4	610,5	636,4	438,5	396,5	913,8	794,4
<b>15</b>	664,9	608,1	547,4	519,0	391,1	320,4	418,8	361,0	192,4	188,8	667,7	620,6	367,7	334,0	754,9	644,9
<b>16</b>	582,0	544,8	514,9	495,1	314,3	284,8	348,9	306,6	211,4	188,9	596,1	558,3	319,5	302,9	608,6	569,8
<b>17</b>	521,5	493,5	487,2	492,4	275,4	260,8	296,1	292,1	191,2	162,3	539,8	509,6	286,7	289,5	533,9	502,0
<b>18</b>	488,0	475,5	490,4	443,2	258,8	264,1	292,5	283,8	163,1	184,2	510,1	493,1	292,2	302,6	464,4	462,8
<b>19</b>	474,6	469,1	447,6	424,1	265,9	270,2	284,0	291,3	187,5	182,7	495,2	486,2	294,2	304,7	453,2	453,0
<b>20</b>	468,8	655,2	417,3	484,1	275,4	361,6	288,5	464,7	186,4	262,9	487,9	693,8	311,4	386,7	438,8	602,0
<b>21</b>	638,7	600,6	383,0	489,3	346,3	301,1	458,8	325,5	267,8	315,9	681,7	678,8	366,1	318,0	573,8	448,0
<b>22</b>	588,9	478,3	487,0	387,9	276,1	258,8	295,8	254,6	292,5	253,3	670,6	521,2	295,2	271,7	400,3	366,0

**15 SOCIEDADES NO FINANCIERAS:**  
**Síntesis de la información recopilada por la Central de Balances**

**15.28 Ratios significativas: E.2 Endeudamiento, RAC/(REB+Ingresos financieros) (saldo final) Base de datos trimestral (CBT)**

Ratios (a)

	Total		Por sectores								Por tamaño			
			Energía		Industria		Comercio y hostelería		Información y comunicaciones		Grandes, públicas y dependientes			
	1 t-1	2 t	3 t-1	4 t	5 t-1	6 t	7 t-1	8 t	9 t-1	10 t	11 t-1	12 t		
<b>09</b>	571,6	660,1	440,1	500,7	585,0	880,1	218,9	280,8	113,9	115,2	564,9	635,6		
<b>10</b>	661,2	648,3	520,1	527,7	1 042,2	690,1	272,9	240,8	105,2	111,4	636,7	645,4		
<b>11</b>	649,3	643,8	552,9	547,4	611,8	560,7	240,1	247,7	120,1	84,7	645,2	638,1		
<b>12</b>	633,4	647,0	517,9	445,2	521,0	558,8	257,0	293,0	83,8	79,8	634,9	648,4		
<b>13</b>	612,3	594,1	451,5	434,8	490,6	627,9	255,6	258,2	108,8	117,4	613,4	594,9		
<b>14</b>	577,5	629,2	432,9	484,0	537,1	578,8	282,2	279,8	87,6	116,9	577,5	629,6		
<b>15</b>	634,8	603,8	485,2	473,5	561,0	328,3	283,4	261,8	115,8	150,7	635,6	604,8		
<b>16</b>	589,2	546,4	466,5	445,0	340,3	290,3	262,1	212,3	154,6	129,6	590,3	547,6		
<b>17</b>	550,4	539,5	445,8	487,2	289,6	250,8	216,5	230,3	130,0	133,4	551,6	541,0		
<b>18</b>	527,5	504,9	417,1	322,5	249,7	261,5	206,4	192,2	132,0	150,3	529,1	506,6		
<b>19</b>	504,6	510,2	320,5	305,0	261,0	285,1	188,4	184,8	150,3	146,5	505,5	511,3		
<b>20</b>	511,5	816,8	308,1	353,2	272,1	616,8	183,0	298,9	147,9	232,5	512,0	818,6		
<b>21</b>	796,8	785,5	361,8	497,4	602,5	383,4	301,7	283,5	233,9	283,5	798,6	788,3		
<b>22</b>	788,2	556,3	493,1	430,7	370,4	267,4	300,2	210,7	282,1	246,6	791,7	557,2		
<b>23 /</b>	559,0	508,5	430,1	320,7	265,9	264,2	213,3	219,3	246,1	196,7	560,2	509,6		
<b>II</b>	509,7	506,4	320,4	284,7	264,7	345,1	218,3	223,7	196,7	201,7	510,9	507,7		
<b>III</b>	510,0	479,4	284,7	282,6	343,7	293,7	223,5	193,4	201,7	181,3	511,4	480,6		
<b>IV</b>	458,0	457,4	283,6	310,0	293,0	313,3	165,2	124,6	271,5	268,4	459,0	458,5		

Véanse notas al final del capítulo.

**15 SOCIEDADES NO FINANCIERAS:**  
Síntesis de la información recopilada por la Central de Balances

**15.29 Ratios significativas: Carga financiera por intereses. Intereses por financiación recibida/(REB+Ingresos financieros)**  
Base de datos integrada (CBI)

Ratios

	Por sectores										Por tamaño					
	Total		Energía		Industria		Comercio y hostelería		Información y comunicaciones		Grandes, públicas y dependientes		Medianas		Pequeñas	
	1 t-1	2 t	3 t-1	4 t	5 t-1	6 t	7 t-1	8 t	9 t-1	10 t	11 t-1	12 t	13 t-1	14 t	15 t-1	16 t
<b>06</b>	13,3	15,7	12,3	13,1	10,0	11,8	11,9	12,9	8,8	7,6	12,6	15,5	11,2	12,7	16,3	17,5
<b>07</b>	15,6	19,9	13,2	17,4	11,7	14,2	12,6	14,5	7,7	8,7	15,5	19,9	12,3	15,6	17,3	21,6
<b>08</b>	19,7	24,7	17,5	20,3	15,0	18,7	13,5	18,7	9,9	9,9	19,8	23,8	16,5	23,6	20,3	29,9
<b>09</b>	25,0	23,1	20,4	19,9	19,1	19,9	20,6	19,9	9,5	8,6	23,6	20,2	21,1	19,9	31,2	35,7
<b>10</b>	23,8	21,9	20,4	19,3	19,7	16,0	19,3	16,6	8,4	6,3	21,8	20,4	20,0	17,9	33,5	30,8
<b>11</b>	22,3	25,7	19,4	21,6	15,8	17,4	15,8	18,2	6,8	6,3	21,4	24,3	18,8	22,3	28,1	34,8
<b>12</b>	25,2	26,6	23,3	22,1	16,7	17,5	17,5	20,0	6,5	7,0	24,2	24,9	19,4	21,2	32,7	39,7
<b>13</b>	25,6	24,5	21,9	19,8	15,0	15,2	18,7	17,7	7,1	7,3	24,2	23,7	20,0	18,1	36,0	31,4
<b>14</b>	24,2	23,2	19,4	20,6	15,3	13,6	18,5	16,2	7,1	7,4	23,5	23,4	17,2	15,4	30,3	24,5
<b>15</b>	23,6	19,1	21,4	19,0	13,8	9,9	16,0	11,8	5,3	4,8	24,2	20,0	14,0	10,8	23,8	18,1
<b>16</b>	18,6	15,7	18,6	15,7	9,5	7,7	11,3	8,5	6,4	5,3	19,5	16,6	11,0	8,9	17,2	14,1
<b>17</b>	14,5	12,6	15,0	14,5	7,4	7,0	8,3	7,2	5,0	4,0	15,3	13,3	8,3	7,5	13,4	11,6
<b>18</b>	12,7	11,8	14,1	12,6	7,0	6,6	7,2	6,6	4,0	3,5	13,6	12,5	7,3	7,0	11,0	10,5
<b>19</b>	11,5	10,9	12,7	10,2	6,4	6,5	6,4	6,6	3,8	3,6	12,3	11,5	6,8	6,9	10,0	9,8
<b>20</b>	11,0	13,9	9,3	9,4	6,6	7,7	6,5	9,6	3,7	5,5	11,6	15,1	6,9	8,0	9,5	11,7
<b>21</b>	13,7	12,1	7,9	7,6	7,3	6,5	9,5	7,1	5,5	5,9	14,9	13,7	7,7	7,0	11,1	8,7
<b>22</b>	12,0	11,2	8,0	6,4	6,1	6,4	6,3	6,1	5,7	6,1	13,8	12,5	6,5	6,4	7,9	7,7

**15 SOCIEDADES NO FINANCIERAS:**  
Síntesis de la información recopilada por la Central de Balances

**15.30 Ratios significativas: Carga financiera por intereses. Intereses por financiación recibida/(REB+Ingresos financieros)**  
Base de datos trimestral (CBT)

Ratios (a)

	Por sectores										Por tamaño	
	Total		Energía		Industria		Comercio y hostelería		Información y comunicaciones		Grandes, públicas y dependientes	
	1 t-1	2 t	3 t-1	4 t	5 t-1	6 t	7 t-1	8 t	9 t-1	10 t	11 t-1	12 t
<b>09</b>	28,8	22,3	18,6	18,5	26,5	29,0	10,2	9,2	7,6	7,0	28,5	21,5
<b>10</b>	22,3	21,3	18,7	18,0	34,8	23,3	9,2	8,3	6,9	5,0	21,4	21,1
<b>11</b>	21,4	23,9	18,6	20,8	20,7	19,6	8,3	9,6	5,0	3,6	21,3	23,7
<b>12</b>	23,2	24,2	20,5	18,4	17,9	20,8	9,7	10,6	3,5	2,6	23,3	24,2
<b>13</b>	22,8	22,4	18,8	17,0	18,7	22,7	10,5	10,4	5,1	5,0	22,8	22,5
<b>14</b>	21,4	22,4	16,8	17,0	13,6	15,6	11,0	10,5	2,1	2,5	21,4	22,5
<b>15</b>	22,5	19,3	17,1	15,8	15,3	8,1	10,4	8,0	2,8	2,5	22,5	19,3
<b>16</b>	18,5	15,4	15,6	12,9	8,3	6,7	8,0	4,8	3,1	2,2	18,6	15,4
<b>17</b>	15,3	13,6	13,0	12,8	6,6	6,9	4,8	4,4	2,4	2,0	15,4	13,7
<b>18</b>	13,5	12,3	10,5	8,8	6,8	6,8	4,9	4,1	1,8	1,8	13,6	12,3
<b>19</b>	12,3	11,6	8,8	5,8	6,9	8,1	4,1	4,9	1,8	1,8	12,4	11,6
<b>20</b>	11,4	15,3	5,8	6,1	7,8	10,9	4,8	6,7	1,7	2,7	11,4	15,3
<b>21</b>	15,1	13,5	6,3	5,8	10,5	7,7	6,7	5,9	2,8	3,7	15,1	13,5
<b>22</b>	13,5	11,4	5,8	5,4	7,6	5,9	6,0	5,4	3,7	3,8	13,6	11,5
<b>23 /</b>	11,6	11,6	5,4	5,2	5,9	7,0	5,5	6,6	3,7	4,2	11,6	11,6
<b>II</b>	11,6	13,4	5,1	5,4	7,0	10,9	6,4	7,7	4,2	5,0	11,6	13,5
<b>III</b>	13,5	14,1	5,4	6,5	10,7	10,4	7,6	8,0	5,0	5,7	13,5	14,2
<b>IV</b>	13,7	14,2	6,0	7,0	10,2	13,4	6,9	6,3	8,3	9,3	13,7	14,2

Véanse notas al final del capítulo.

**15 SOCIEDADES NO FINANCIERAS:**  
Síntesis de la información recopilada por la Central de Balances

**15.31 Ratios significativas: FSI.1 Endeudamiento. (Deuda / Fondos Propios)**  
Base de datos integrada (CBI)

Ratios (a) (b)

	Por sectores									Por tamaño		
	Total (b)	Energía	Industria	Servicios					Otros. Del cual: Construcción	Grandes. públicas y dep.	Medianas	Pequeñas
				Total	Comercio y hostelería	Transporte	Información y comuni- caciones	Otros servicios				
1	2	3	4	5	6	7	8	9	10	11	12	
07	121,0	85,0	123,9	113,2	109,7	71,6	208,3	113,9	222,5	135,2	113,5	94,9
08	122,6	95,1	113,3	117,7	114,0	74,4	248,7	118,1	228,2	135,1	104,8	101,5
09	116,9	101,1	113,3	107,7	117,3	77,8	207,9	102,7	217,7	129,2	102,4	92,9
10	118,6	98,9	111,8	111,4	122,4	84,9	194,1	106,9	228,3	131,7	108,9	88,4
11	118,8	97,7	113,0	112,7	125,0	110,3	154,7	104,5	235,2	132,2	108,6	87,0
12	116,8	96,3	118,3	110,9	125,2	111,2	145,9	102,1	228,4	130,3	104,2	85,8
13	113,7	92,2	121,6	109,4	126,0	111,7	142,8	99,8	200,1	127,8	97,7	83,6
14	107,8	85,9	117,6	105,3	121,6	110,0	146,6	95,3	173,0	119,3	93,3	81,8
15	103,5	89,1	114,6	99,3	119,8	105,0	127,3	89,3	168,0	114,7	89,7	78,0
16	99,7	92,1	113,3	94,1	119,1	99,8	119,5	83,4	163,6	110,3	87,5	74,6
17	93,9	89,7	109,9	87,7	117,3	98,2	115,8	75,5	149,7	102,5	87,0	72,1
18	88,0	80,0	104,3	83,9	113,6	92,4	127,7	71,4	126,2	94,8	85,7	69,1
19	86,7	80,9	103,0	81,9	103,4	89,1	128,3	71,8	130,3	93,9	85,9	66,2
20	87,2	87,5	102,7	82,6	106,9	100,1	145,8	70,9	123,5	94,6	89,4	66,0
21	89,7	115,9	105,7	82,9	106,5	101,3	140,4	71,4	122,3	98,7	87,3	65,1
22	87,9	109,3	107,7	81,7	106,9	97,5	118,5	70,5	103,1	97,5	83,9	62,2
23	80,8	...	...	...	...	...	...	...	...	...	...	...

Véanse notas al final del capítulo.

**15 SOCIEDADES NO FINANCIERAS:**  
Síntesis de la información recopilada por la Central de Balances

**15.32 Ratios significativas: FSI.2 Rentabilidad de los recursos propios. (EBIT / Fondos Propios)**  
Base de datos integrada (CBI)

Ratios (a) (b)

	Por sectores									Por tamaño		
	Total (b)	Energía	Industria	Servicios					Otros. Del cual: Construcción	Grandes	Medianas	Pequeñas
				Total	Comercio y hostelería	Transporte	Información y comuni- caciones	Otros servicios				
1	2	3	4	5	6	7	8	9	10	11	12	
07	13,5	11,4	16,1	13,1	12,4	5,8	43,3	11,9	16,0	16,2	13,2	7,8
08	11,8	11,8	10,8	12,4	9,8	4,3	53,1	12,2	10,9	14,7	9,4	5,5
09	8,5	10,9	6,2	8,9	7,8	2,8	43,2	8,4	6,9	11,2	6,8	3,2
10	8,4	9,9	8,3	8,9	8,6	3,5	37,9	8,4	2,5	11,1	6,6	2,6
11	7,9	8,9	8,6	8,4	8,6	4,1	28,5	7,7	1,1	10,6	6,4	2,1
12	7,2	10,0	8,4	7,2	7,2	4,2	24,0	6,5	-1,1	9,8	6,3	1,5
13	7,3	9,7	8,3	7,4	8,6	5,2	22,7	6,3	-0,7	9,8	6,7	1,9
14	7,7	7,2	9,6	8,1	9,2	6,4	18,4	7,2	1,5	9,7	8,3	2,8
15	8,0	8,3	12,3	7,8	11,2	7,5	17,1	6,2	1,0	9,6	9,7	3,9
16	8,7	9,5	13,5	8,3	12,9	8,3	18,9	6,2	1,1	10,3	10,8	4,5
17	9,0	8,9	13,8	8,6	13,2	9,1	19,0	6,5	2,7	10,3	11,0	5,1
18	8,9	8,5	12,9	8,7	13,7	9,3	18,0	6,7	4,4	10,1	10,7	5,2
19	9,3	9,8	11,8	9,2	12,1	9,2	18,8	7,8	6,2	10,8	10,2	5,1
20	6,4	9,8	8,3	5,9	6,6	-0,2	11,9	6,1	4,8	7,3	8,4	3,6
21	6,6	10,2	10,4	5,7	10,3	2,8	10,4	4,7	5,0	6,9	9,9	5,0
22	8,0	13,0	12,1	7,0	12,1	8,0	11,7	5,4	6,0	8,8	10,4	5,2
23	10,5	...	...	...	...	...	...	...	...	...	...	...

Véanse notas al final del capítulo.

## NOTAS A LOS CUADROS DEL CAPÍTULO 15

### Formulación de las ratios incluidas en los Cuadros 15.6 a 15.30

$$\begin{aligned}R1 &= [(27+29)/(10-14-17)]*100 \\R2 &= [27/(13+16)]*100 \\R3 &= (29/11)*100 \\R4 &= R1 - R2 \\R5 &= (24/18)*100 \\R6 &= (24/22)*100 \\E1 &= [(13+16)/(10-14-17)]*100 \\E2 &= [(13+16)/(24+25)]*100 \\Carga financiera por intereses &= [27/(24+25)]*100\end{aligned}$$

### A. BALANCE

1. Activo inmovilizado
2. Material
3. 1. Valor en libros
4. 2. Ajuste para valorar a precios corrientes
5. Resto inmovilizado
6. Activo circulante
7. Deudores comerciales y otras cuentas a cobrar.
8. Resto de activo circulante
9. Resto activos
10. Activo = Pasivo
11. Recursos propios (incluye ajuste a precios corrientes)
12. Recursos ajenos y Provisiones
13. Financiación bancaria
14. Acreedores comerciales y otras cuentas a pagar
15. Resto de recursos ajenos
16. Con coste financiero
17. Sin coste financiero

### B. CUENTA DE RESULTADOS

(Serie de tasas en cuadros 15.1 a 15.6)

18. Valor de la producción (incluidas subvenciones)
19. Cifra neta de negocios
20. Resto
21. Consumos intermedios (incluidos tributos)
22. Valor añadido bruto al coste de los factores (18-21)
23. Gastos de personal
24. Resultado económico bruto de la explotación (REB) (22-23)
25. Ingresos financieros
26. Gastos financieros
27. Intereses por financiación recibida
28. Amortizaciones y Provisiones de la explotación
29. Resultado ordinario neto (RON) (24+25-26-28)
30. Impuesto sobre beneficios
31. Resto de gastos e ingresos
32. Resultado del ejercicio (29-30-319)

### Cuadro 15.3 y Cuadro 15.6,

a. La serie trimestral del año n para el trimestre t recoge las tasas de los datos acumulados del año n hasta el trimestre t, respecto al mismo período del año anterior.

### Cuadro 15.8, Cuadro 15.14 y Cuadro 15.17

a. El resultado ordinario neto (RON) utilizado en el cálculo de esta ratio incorpora, para cada trimestre, la parte proporcional de los dividendos recibidos hasta ese trimestre desde el inicio del año, mediante su linealización; por su parte, la ratio del cuadro 15.9, facilita la información acumulada para cada periodo (I, Iall, Ialll, IalV), en los que se incluye la totalidad del dividendo recibido.

### Cuadro 15.9, Cuadro 15.12, Cuadro 15.15, Cuadro 15.18 y Cuadro 15.21

a. La serie trimestral del año n para el trimestre t recoge las ratios de los datos acumulados del año n hasta el trimestre t.

### Cuadro 15.26, Cuadro 15.28 y Cuadro 15.30

a. Las columnas t y t-1 en la frecuencia anual hace referencia al cuarto trimestre del año t y al cuarto trimestre del año t-1. En el bloque de frecuencia trimestral las columnas t y t-1 recogen la información del trimestre indicado (t) y el del inmediatamente anterior (t-1), respectivamente.

**Cuadro 15.31 y Cuadro 15.32**

Nota: Para la formulación de los ratios FSI.1 y FSI.2 se ha empleado la metodología definida por el FMI en su documento Financial Soundness Indicator. Compilation Guide.

- a. El dato de 2011 y 2012, tanto para el total de empresas como para los diferentes agregados por sectores y tamaños, se obtiene aplicando al dato de la base anterior la tasa de variación de la base actual.
- b. Los datos del último periodo son una estimación elaborada a partir de la información trimestral más reciente recibida en la encuesta trimestral de la Central de Balances (CBT).



## CAPÍTULO 16 HOGARES E ISFLSH

16. HOGARES E ISFLSH

16.1 Renta bruta disponible. Componentes

Millones de euros (col.1 a 8), euros (col.9 a 14) y % (col. 15 y 16)

	Renta bruta disponible (RBD) 1=2a5-6a8	Recursos (R)				Empleos (E)			Renta bruta disponible per cápita (acumulado 4 tr.) (a)						Tasa de variación interanual (acum. 4 tr.)	
		Remuneración asalariados	Excedente bruto de explotación (EBE)	Rentas propiedad	Prestaciones sociales y otras transf. corrientes	Impuestos	Rentas propiedad	Cotizaciones sociales y otras transf. corrientes	Total	Remuneración asalariados	EBE	Rentas propiedad (netas) R-E	Transferencias sociales y otras (netas) R-E	Impuestos	RBD	RBD per cápita
	2	3	4	5	6	7	8	9=10a13-14	10	11	12	13	14	15	16	
<b>18</b>	743 757	548 520	209 493	46 869	279 795	100 691	4 890	235 339	15 874	11 707	4 471	896	949	2 149	12,2	2,3
<b>19</b>	781 358	582 660	212 430	51 909	298 159	106 149	5 451	252 200	16 530	12 327	4 494	983	972	2 246	18,1	4,1
<b>20</b>	764 760	563 058	188 342	42 716	330 930	105 282	4 092	250 912	16 143	11 886	3 976	815	1 689	2 222	1,8	-2,3
<b>21</b>	799 333	602 492	205 766	39 093	344 941	113 540	3 502	275 917	16 876	12 720	4 344	751	1 457	2 397	6,3	4,5
<b>22</b>	832 166	646 723	218 246	47 996	348 047	132 717	7 153	288 976	17 395	13 519	4 562	854	1 235	2 774	18,0	3,1
<b>19 IV</b>	209 663	154 222	57 332	12 976	83 534	31 030	1 621	65 750	16 530	12 327	4 494	983	972	2 246	5,1	4,1
<b>20 I</b>	179 922	141 831	46 211	8 779	71 499	24 735	1 263	62 400	16 602	12 422	4 431	967	1 045	2 263	4,5	3,6
<b>II</b>	199 908	131 417	43 785	10 076	91 696	17 759	776	58 531	16 203	12 059	4 222	753	1 382	2 213	0,0	-0,6
<b>III</b>	180 119	139 017	47 797	12 303	75 687	31 230	566	62 889	16 249	11 961	4 120	843	1 538	2 212	-0,5	-1,0
<b>IV</b>	204 811	150 793	50 549	11 558	92 048	31 558	1 487	67 092	16 143	11 886	3 976	815	1 689	2 222	-2,1	-2,3
<b>21 I</b>	181 654	142 241	44 883	7 290	79 957	25 110	681	66 926	16 189	11 901	3 950	797	1 773	2 232	-2,5	-2,5
<b>II</b>	215 268	149 357	52 089	10 803	93 477	21 329	684	68 445	16 528	12 291	4 129	815	1 603	2 309	1,9	2,0
<b>III</b>	185 819	149 573	51 724	10 860	76 619	33 746	803	68 408	16 647	12 512	4 211	779	1 506	2 362	2,3	2,4
<b>IV</b>	216 592	161 321	57 070	10 140	94 888	33 355	1 334	72 138	16 876	12 720	4 344	751	1 457	2 397	4,5	4,5
<b>22 I</b>	189 607	153 106	47 836	7 947	80 298	28 940	796	69 844	17 022	12 933	4 401	762	1 401	2 475	5,3	5,1
<b>II</b>	223 853	161 966	55 256	13 654	93 268	25 752	1 222	73 317	17 167	13 171	4 458	809	1 291	2 563	4,4	3,9
<b>III</b>	190 629	159 250	54 515	11 065	77 027	39 539	1 453	70 236	17 215	13 334	4 503	797	1 257	2 676	4,2	3,4
<b>IV</b>	228 077	172 401	60 639	15 330	97 454	38 486	3 682	75 579	17 395	13 519	4 562	854	1 235	2 774	4,1	3,1
<b>23 I</b>	210 600	166 281	54 334	15 254	86 197	32 205	4 539	74 722	17 781	13 753	4 684	925	1 252	2 834	5,7	4,5
<b>II</b>	251 307	176 037	60 370	25 949	100 862	28 315	5 598	77 998	18 300	14 006	4 777	1 087	1 309	2 879	7,9	6,6
<b>III</b>	210 846	173 630	57 374	23 054	83 527	44 259	6 687	75 793	18 649	14 251	4 818	1 223	1 324	2 966	9,8	8,3

RENTA BRUTA DISPONIBLE (per cápita)  
Tasa de variación interanual y sus contribuciones (acumulado 4 tr.)

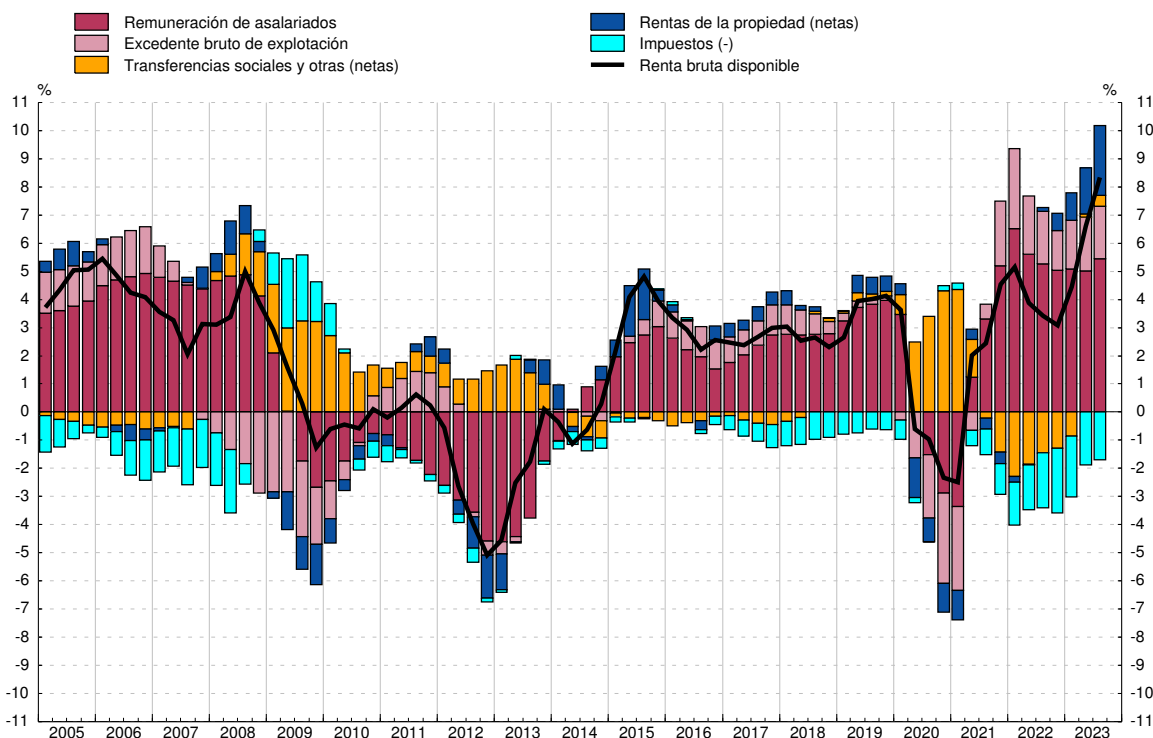

FUENTE: CNE (INE).

a. La población de referencia figura en el cuadro 16.2 col. 1.

Miles de personas (col.1 a 6), importes (col.7 y 8) y % (col.9 a 15)

	Población		Población activa				Remuneración de asalariados (acumulado 4 tr.)			Población en edad de trabajar y sus componentes. Tasa de variación interanual				Tasa de ocupación 14=4/2	Tasa de paro 15=6/3
	Total	del cual: Entre 16 y 64 años	Total	Ocupados	del cual: Asalariados	Parados	Total (millones de euros)	Por media de asalariados 4 tr.		Total	Por población ocupada	Por población parada	Por población inactiva		
								Total (euros)	Tasa de variación interanual						
1	2	3	4	5	6	7	8	9	10	11	12	13	14=4/2	15=6/3	
<b>18</b>	46 855	30 259	22 869	19 565	16 454	3 304	548 520	33 788	0,9	0,6	1,8	-1,5	0,3	64,7	14,5
<b>19</b>	47 268	30 520	23 159	19 967	16 846	3 192	582 660	34 952	3,4	0,9	1,3	-0,4	-0,0	65,4	13,8
<b>20</b>	47 374	30 615	23 064	19 344	16 242	3 720	563 058	34 953	0,0	0,3	-2,2	1,7	0,8	63,2	16,1
<b>21</b>	47 366	30 546	23 289	20 185	16 974	3 104	602 492	36 239	3,7	-0,2	2,6	-2,0	-0,8	66,1	13,3
<b>22</b>	47 839	30 797	23 488	20 464	17 372	3 024	646 723	37 487	3,4	0,8	0,9	-0,3	0,2	66,4	12,9
<b>19 IV</b>	47 268	30 520	23 159	19 967	16 846	3 192	582 660	34 952	3,4	0,9	1,3	-0,4	-0,0	65,4	13,8
<b>20 I</b>	47 337	30 579	22 994	19 681	16 560	3 313	588 022	35 166	3,4	0,9	0,6	-0,1	0,4	64,4	14,4
<b>II</b>	47 350	30 604	21 975	18 607	15 527	3 368	570 989	34 751	1,1	0,7	-4,0	0,5	4,3	60,8	15,3
<b>III</b>	47 362	30 608	22 900	19 177	16 108	3 723	566 487	34 839	0,5	0,5	-2,4	1,7	1,2	62,7	16,3
<b>IV</b>	47 374	30 615	23 064	19 344	16 242	3 720	563 058	34 953	0,0	0,3	-2,2	1,7	0,8	63,2	16,1
<b>21 I</b>	47 347	30 583	22 861	19 207	16 104	3 654	563 468	35 227	0,2	0,0	-1,7	1,1	0,6	62,8	16,0
<b>II</b>	47 304	30 560	23 216	19 672	16 507	3 544	581 408	35 800	3,0	-0,1	3,3	0,6	-4,0	64,4	15,3
<b>III</b>	47 310	30 535	23 448	20 031	16 917	3 417	591 964	36 002	3,3	-0,2	2,7	-1,0	-1,9	65,6	14,6
<b>IV</b>	47 366	30 546	23 289	20 185	16 974	3 104	602 492	36 239	3,7	-0,2	2,6	-2,0	-0,8	66,1	13,3
<b>22 I</b>	47 426	30 556	23 259	20 085	16 929	3 175	613 357	36 441	3,4	-0,1	2,8	-1,6	-1,2	65,7	13,7
<b>II</b>	47 524	30 591	23 387	20 468	17 304	2 919	625 966	36 755	2,7	0,1	2,5	-2,0	-0,4	66,9	12,5
<b>III</b>	47 671	30 684	23 526	20 546	17 403	2 980	635 643	37 058	2,9	0,5	1,6	-1,4	0,4	67,0	12,7
<b>IV</b>	47 839	30 797	23 488	20 464	17 372	3 024	646 723	37 487	3,4	0,8	0,9	-0,3	0,2	66,4	12,9
<b>23 I</b>	47 982	30 884	23 581	20 453	17 348	3 128	659 898	38 020	4,3	1,1	1,2	-0,2	0,1	66,2	13,3
<b>II</b>	48 120	30 947	23 819	21 057	17 854	2 763	673 969	38 525	4,8	1,2	1,8	-0,5	-0,1	68,0	11,6
<b>III</b>	48 303	31 087	24 121	21 266	18 120	2 855	688 349	38 949	5,1	1,3	2,3	-0,4	-0,5	68,4	11,8

POBLACIÓN EN EDAD DE TRABAJAR (entre 16 y 64 años)  
Tasa de variación interanual y sus contribuciones

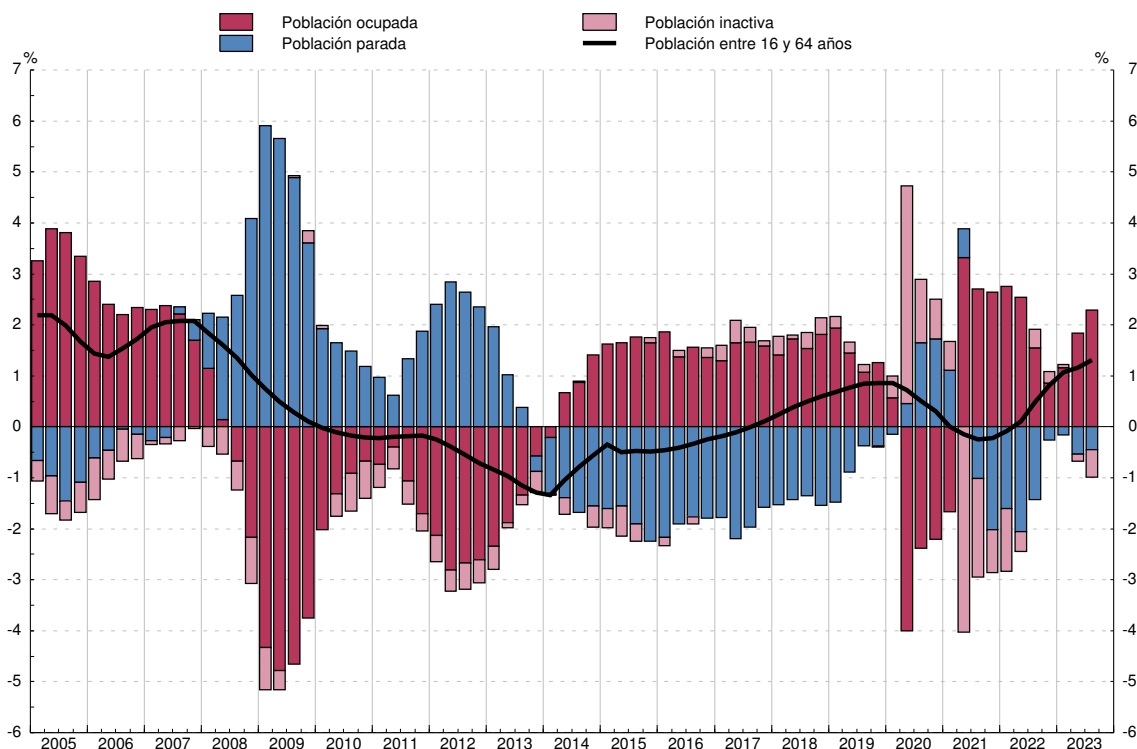

FUENTE: EPA y CNE (INE).

16. HOGARES E ISFLSH

16.3 Renta bruta disponible. Empleos

Millones de euros (col. 1 a 5) y euros (col. 6 a 10)

	Renta bruta disponible (RBD) 1=2+3	Empleos				Renta bruta disponible per cápita (acumulado 4 tr.) (a)				
		Consumo 2	Ahorro bruto			Total 6=7+8	Empleos			
			Total 3	Consumo capital fijo (b) 4	Ahorro neto 5=3-4		Consumo 7	Ahorro bruto		
								Total 8	Consumo capital fijo (b) 9	Ahorro neto 10=8-9
<b>18</b>	743 757	702 305	41 452	31 344	10 108	15 874	14 989	885	669	216
<b>19</b>	781 358	717 288	64 070	33 035	31 035	16 530	15 175	1 355	699	657
<b>20</b>	764 760	631 332	133 428	34 130	99 298	16 143	13 327	2 817	720	2 096
<b>21</b>	799 333	689 358	109 975	36 560	73 415	16 876	14 554	2 322	772	1 550
<b>22</b>	832 166	768 787	63 379	40 080	23 299	17 395	16 070	1 325	838	487
<b>19 IV</b>	209 663	181 966	27 697	8 360	19 337	16 530	15 175	1 355	699	657
<b>20 I</b>	179 922	171 894	8 028	8 405	-377	16 602	14 940	1 662	703	959
<b>II</b>	199 908	132 836	67 072	8 489	58 583	16 203	14 038	2 165	709	1 456
<b>III</b>	180 119	164 724	15 395	8 579	6 816	16 249	13 754	2 495	714	1 781
<b>IV</b>	204 811	161 878	42 933	8 657	34 276	16 143	13 327	2 817	720	2 096
<b>21 I</b>	181 654	162 227	19 427	9 013	10 414	16 189	13 130	3 059	734	2 325
<b>II</b>	215 268	169 770	45 498	9 098	36 400	16 528	13 923	2 606	747	1 858
<b>III</b>	185 819	174 134	11 685	9 187	2 498	16 647	14 120	2 527	760	1 767
<b>IV</b>	216 592	183 227	33 365	9 262	24 103	16 876	14 554	2 322	772	1 550
<b>22 I</b>	189 607	188 865	742	9 896	-9 154	17 022	15 097	1 925	790	1 135
<b>II</b>	223 853	190 951	32 902	9 978	22 924	17 167	15 512	1 656	806	849
<b>III</b>	190 629	194 967	-4 338	10 065	-14 403	17 215	15 901	1 315	822	492
<b>IV</b>	228 077	194 004	34 073	10 141	23 932	17 395	16 070	1 325	838	487
<b>23 I</b>	210 600	202 742	7 858	10 223	-2 365	17 781	16 311	1 469	842	627
<b>II</b>	251 307	201 426	49 881	10 302	39 579	18 300	16 483	1 818	846	971
<b>III</b>	210 846	203 819	7 027	10 384	-3 357	18 649	16 603	2 046	850	1 196

EMPLEOS DE LA RENTA BRUTA DISPONIBLE (per cápita)  
Tasa de variación interanual de la RBD y sus contribuciones (acumulado 4 tr.)

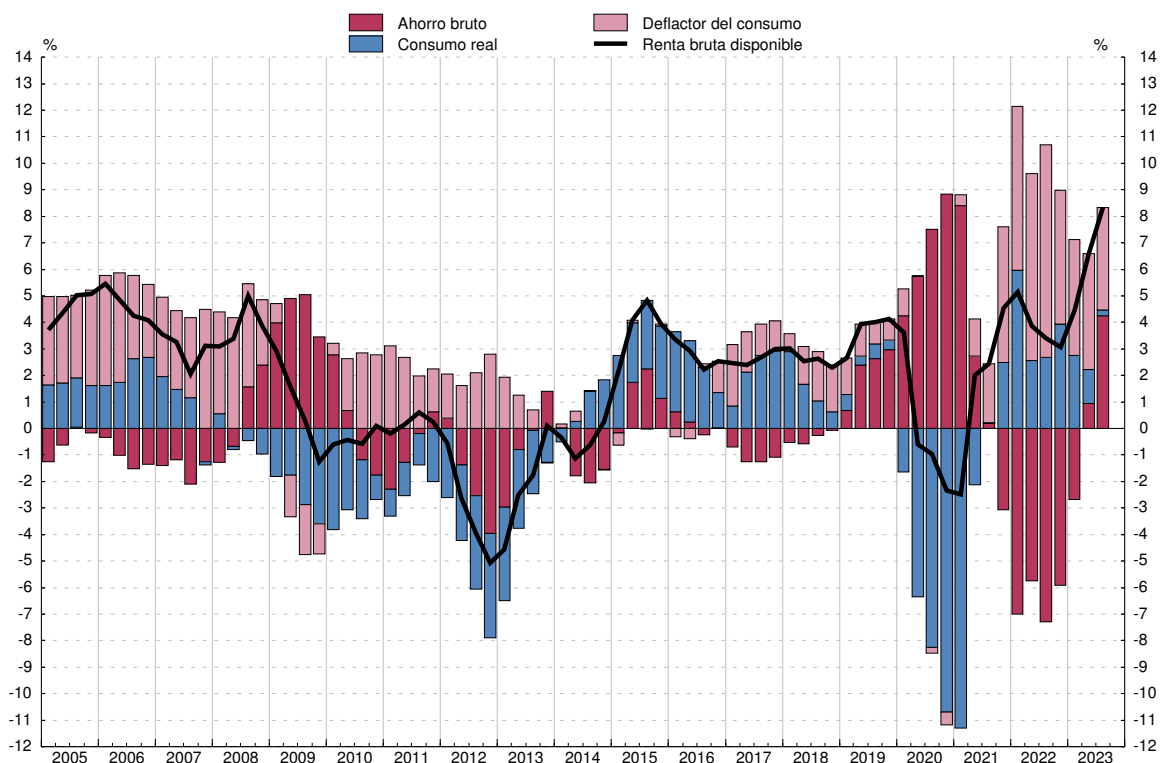

FUENTE: CNE (INE).

a. La población de referencia figura en el cuadro 16.2 col. 1.

b. Pérdida del valor de los activos fijos (principalmente vivienda) por el uso y la obsolescencia.

Millones de euros (col. 1 a 5) y % (col. 6 a 10)

	Capacidad/ Necesidad de finan- ciación	Recursos		Empleos		Cuenta de capital (% s/RBD, acumulado 4 tr.)				
		Ahorro bruto	Transfe- rencias netas de capital	Formación bruta de capital (FBC)	Adquisicio- nes netas de activos no producidos (a)	Capacidad/ Necesidad de finan- ciación	Recursos		Empleos	
							Ahorro bruto (tasa de ahorro)	Transfe- rencias netas de capital	Formación bruta de capital (FBC)	Adquisicio- nes netas de activos no producidos (a)
1=2+3-4-5	2	3	4	5	6=7+8-9-10	7	8	9	10	
<b>18</b>	-1 280	41 452	-2 069	41 031	-368	-0,1	22,0	-1,3	21,2	-0,3
<b>19</b>	19 741	64 070	-906	44 143	-720	7,1	29,6	-0,7	22,1	-0,3
<b>20</b>	91 219	133 428	-1 451	41 806	-1 048	33,6	56,2	-0,7	22,4	-0,5
<b>21</b>	58 587	109 975	1 152	54 110	-1 570	39,3	63,6	-0,5	24,5	-0,7
<b>22</b>	2 500	63 379	-1 166	60 752	-1 039	6,5	36,2	0,2	30,4	-0,5
<b>19 IV</b>	12 944	27 697	5	15 096	-338	2,5	8,2	-0,1	5,6	-0,1
<b>20 I</b>	-1 607	8 028	-513	9 320	-198	4,2	10,0	-0,2	5,7	-0,1
<b>II</b>	60 251	67 072	-288	6 769	-236	7,8	13,4	-0,1	5,6	-0,1
<b>III</b>	2 675	15 395	-645	12 302	-227	9,6	15,4	-0,2	5,7	-0,1
<b>IV</b>	29 900	42 933	-5	13 415	-387	11,9	17,4	-0,2	5,5	-0,1
<b>21 I</b>	7 394	19 427	-678	11 691	-336	13,1	18,9	-0,2	5,8	-0,2
<b>II</b>	36 200	45 498	-924	8 852	-478	9,7	15,8	-0,3	5,9	-0,2
<b>III</b>	-1 188	11 685	556	13 733	-304	9,2	15,2	-0,1	6,1	-0,2
<b>IV</b>	16 181	33 365	2 198	19 834	-452	7,3	13,8	0,1	6,8	-0,2
<b>22 I</b>	-16 071	742	-693	16 191	-71	4,4	11,3	0,1	7,3	-0,2
<b>II</b>	17 313	32 902	-696	15 074	-181	2,0	9,6	0,2	7,9	-0,1
<b>III</b>	-18 313	-4 338	-587	13 652	-264	-0,1	7,6	0,0	7,9	-0,1
<b>IV</b>	19 571	34 073	810	15 835	-523	0,3	7,6	-0,1	7,3	-0,1
<b>23 I</b>	-7 093	7 858	-573	14 446	-68	1,3	8,3	-0,1	6,9	-0,1
<b>II</b>	34 060	49 881	-526	15 496	-201	3,2	9,9	-0,1	6,7	-0,1
<b>III</b>	-7 691	7 027	-559	14 272	-113	4,3	11,0	-0,1	6,7	-0,1

**CAPACIDAD/NECESIDAD DE FINANCIACIÓN**  
Porcentaje sobre RBD y sus componentes (acumulado 4 tr.)

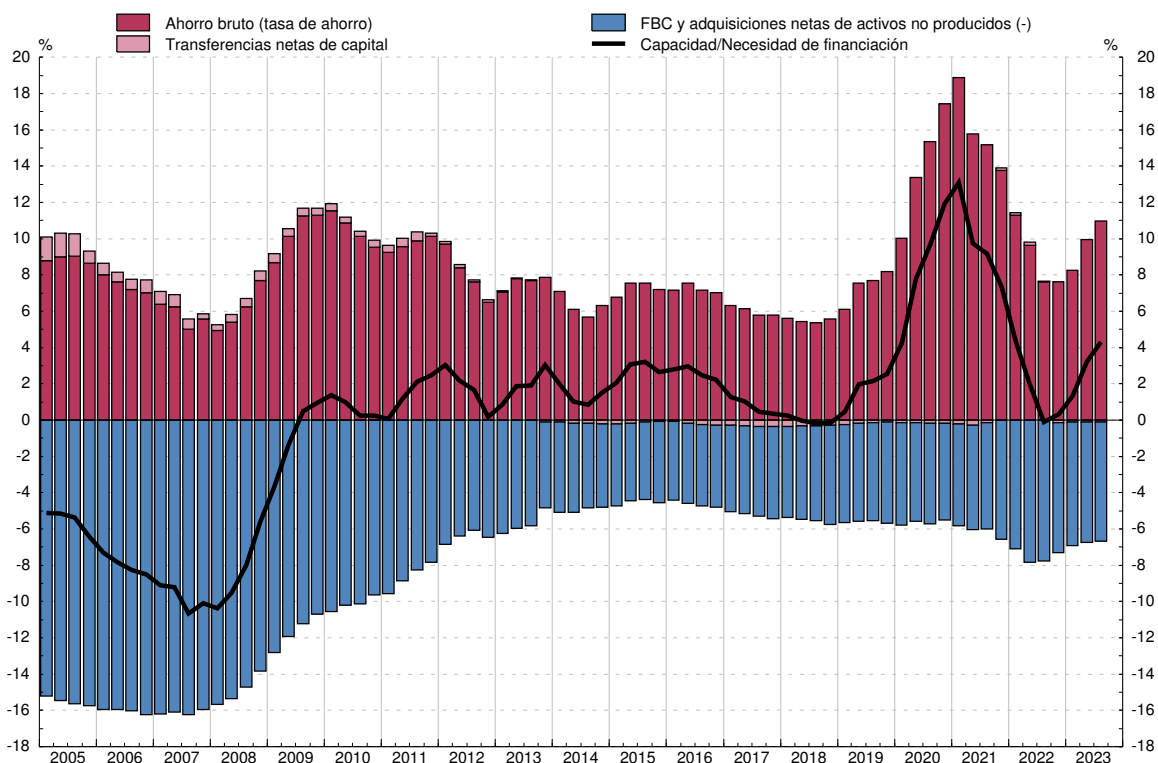

FUENTE: CNE (INE).

a. Incluye terrenos, objetos valiosos y activos inmateriales.

16. HOGARES E ISFLSH

16.5 Cuenta de operaciones financieras

Millones de euros (col.1 a 7) y % (col.8 a 14)

	Adquisición neta de activos financieros (AF)					Pasivos netos contraídos (P)		Cuenta de operaciones financieras (% s/RBD, acumulado 4 tr.)						
	Operaciones financieras netas	Total	Principales activos			Total	Préstamos	Operaciones financieras netas	Total	Principales activos			Total	Préstamos
			Efectivo y depósitos	Participaciones en el capital y en fondos inversión	Seguros y fondos de pensiones					Efectivo y depósitos	Part. en el capital y en fondos inv.	Seguros y fondos de pensiones		
1=2-6	2	3	4	5	6	7	8=9-13	9	10	11	12	13	14	
<b>18</b>	9 481	11 129	23 945	-15 924	-3 893	1 648	1 406	1,3	1,5	3,2	-2,1	-0,5	0,2	0,2
<b>19</b>	31 167	51 526	37 769	5 121	8 947	20 359	574	4,0	6,6	4,8	0,7	1,1	2,6	0,1
<b>20</b>	102 941	116 361	78 704	27 488	-4 301	13 419	-4 227	13,5	15,2	10,3	3,6	-0,6	1,8	-0,6
<b>21</b>	48 043	71 777	39 213	41 298	-634	23 734	6 822	6,0	9,0	4,9	5,2	-0,1	3,0	0,9
<b>22</b>	2 491	37 080	39 416	-9 339	-5 172	34 589	3 665	0,3	4,5	4,7	-1,1	-0,6	4,2	0,4
<b>19 IV</b>	6 235	16 536	19 926	1 383	-272	10 301	-209	4,0	6,6	4,8	0,7	1,1	2,6	0,1
<b>20 I</b>	12 841	10 417	8 170	9 004	-7 531	-2 425	-3 529	4,4	6,2	4,8	2,1	-0,2	1,8	-0,3
<b>II</b>	57 519	69 050	40 305	9 308	1 664	11 530	6 299	8,5	9,9	7,2	3,0	-0,7	1,4	-0,9
<b>III</b>	803	-1 796	3 995	4 994	-768	-2 599	-7 885	10,1	12,2	9,4	3,2	-0,9	2,2	-0,7
<b>IV</b>	31 778	38 690	26 234	4 182	2 333	6 913	887	13,5	15,2	10,3	3,6	-0,6	1,8	-0,6
<b>21 I</b>	8 914	3 469	6 174	10 900	-975	-5 445	-2 266	12,9	14,3	10,0	3,8	0,3	1,4	-0,4
<b>II</b>	26 962	47 801	18 198	11 751	1 244	20 839	14 972	8,8	11,3	7,0	4,1	0,2	2,5	0,7
<b>III</b>	-5 595	-16 057	-3 500	9 855	-2 357	-10 462	-8 134	7,9	9,4	6,0	4,7	0,0	1,5	0,7
<b>IV</b>	17 763	36 564	18 341	8 792	1 454	18 802	2 250	6,0	9,0	4,9	5,2	-0,1	3,0	0,9
<b>22 I</b>	4 054	4 300	14 698	-5 007	-2 095	247	648	5,3	9,0	5,9	3,1	-0,2	3,6	1,2
<b>II</b>	4 209	36 571	21 357	-249	-2 089	32 362	14 515	2,5	7,5	6,2	1,6	-0,6	5,0	1,1
<b>III</b>	-23 372	-28 897	-5 524	-6 867	-1 383	-5 525	-9 028	0,3	5,9	6,0	-0,4	-0,5	5,6	1,0
<b>IV</b>	17 601	25 106	8 885	2 785	396	7 505	-2 470	0,3	4,5	4,7	-1,1	-0,6	4,2	0,4
<b>23 I</b>	-1 430	-8 511	-23 940	8 819	2 213	-7 081	-6 962	-0,4	2,8	0,1	0,5	-0,1	3,2	-0,5
<b>II</b>	31 059	41 288	6 723	4 333	1 545	10 229	8 655	2,7	3,3	-1,6	1,0	0,3	0,6	-1,1
<b>III</b>	-10 634	-22 158	-11 046	5 286	-3 610	-11 524	-14 415	4,1	4,0	-2,2	2,4	0,1	-0,1	-1,7

OPERACIONES FINANCIERAS NETAS  
Porcentaje sobre RBD y sus componentes (acumulado 4 tr.)

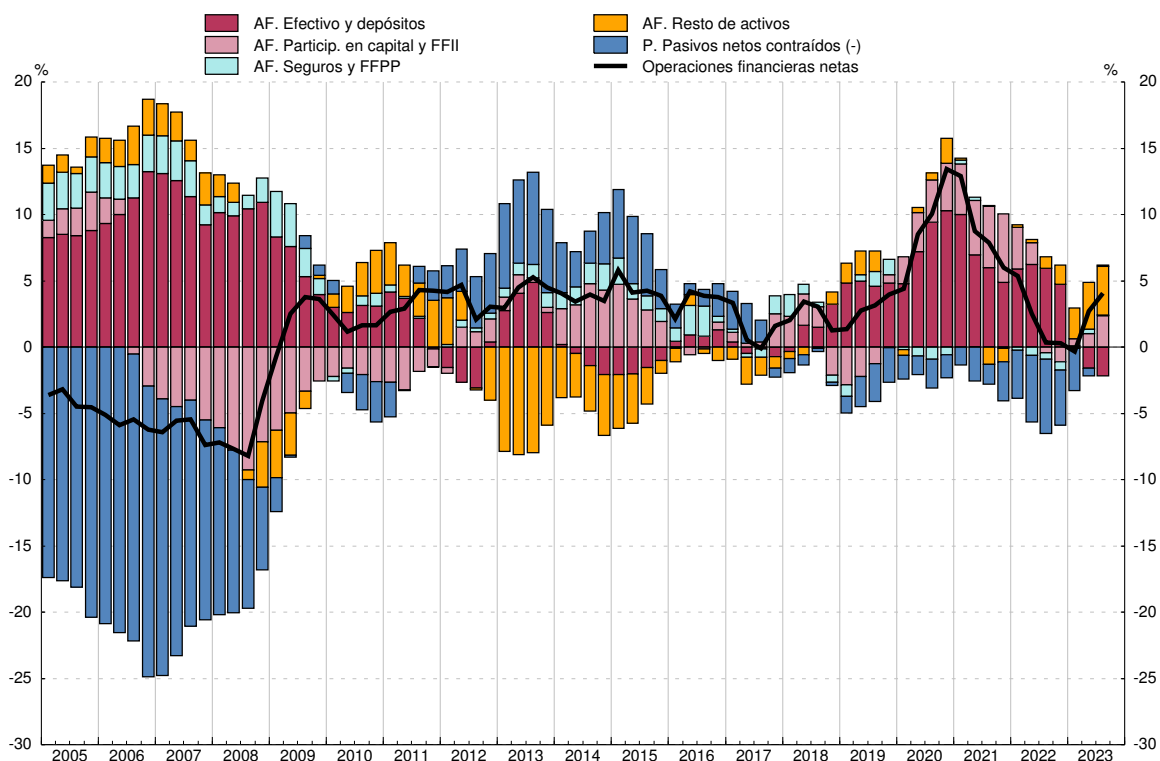

FUENTE: CFEE (BE).

Miles de millones de euros (col. 1 a 6) y % (col. 7 a 12)

	Riqueza						Riqueza (% s/RBD, acumulado 4 tr.)					
	Riqueza neta		Riqueza bruta			Pasivos	Riqueza neta		Riqueza bruta			Pasivos
	del cual:		Total	Activos inmobiliarios (a)	Activos financieros		del cual:		Total	Activos inmobiliarios	Activos financieros	
	Activos financieros netos					Activos financieros netos						
1=3-6	2=5-6	3=4+5	4	5	6	7=9-12	8=11-12	9=10+11	10	11	12	
<b>18</b>	6 863	1 564	7 621	5 299	2 322	757	922,8	210,3	1 024,6	712,5	312,1	101,8
<b>19</b>	7 188	1 694	7 945	5 494	2 452	758	919,9	216,8	1 016,9	703,1	313,8	97,0
<b>20</b>	7 423	1 848	8 173	5 575	2 599	750	970,6	241,7	1 068,8	729,0	339,8	98,1
<b>21</b>	7 897	1 966	8 662	5 931	2 731	765	987,9	246,0	1 083,6	742,0	341,7	95,7
<b>22</b>	8 209	1 954	8 971	6 254	2 716	762	986,4	234,9	1 078,0	751,6	326,4	91,5
<b>19 IV</b>	7 188	1 694	7 945	5 494	2 452	758	919,9	216,8	1 016,9	703,1	313,8	97,0
<b>20 I</b>	7 162	1 626	7 913	5 536	2 376	751	911,3	206,9	1 006,9	704,5	302,4	95,5
<b>II</b>	7 252	1 724	8 009	5 528	2 481	757	945,2	224,7	1 043,9	720,5	323,4	98,7
<b>III</b>	7 280	1 723	8 029	5 557	2 472	749	945,9	223,9	1 043,3	722,1	321,2	97,3
<b>IV</b>	7 423	1 848	8 173	5 575	2 599	750	970,6	241,7	1 068,8	729,0	339,8	98,1
<b>21 I</b>	7 486	1 886	8 229	5 599	2 630	744	976,6	246,1	1 073,6	730,5	343,1	97,0
<b>II</b>	7 642	1 934	8 405	5 708	2 697	762	977,5	247,4	1 075,0	730,1	344,9	97,5
<b>III</b>	7 718	1 918	8 473	5 800	2 672	755	980,0	243,5	1 075,8	736,5	339,3	95,8
<b>IV</b>	7 897	1 966	8 662	5 931	2 731	765	987,9	246,0	1 083,6	742,0	341,7	95,7
<b>22 I</b>	8 014	1 944	8 772	6 070	2 703	758	992,7	240,9	1 086,7	751,9	334,8	93,9
<b>II</b>	8 093	1 931	8 866	6 162	2 704	773	991,9	236,6	1 086,7	755,3	331,4	94,8
<b>III</b>	8 133	1 890	8 895	6 243	2 651	762	991,0	230,2	1 083,8	760,8	323,1	92,8
<b>IV</b>	8 209	1 954	8 971	6 254	2 716	762	986,4	234,9	1 078,0	751,6	326,4	91,5
<b>23 I</b>	8 287	1 992	9 041	6 295	2 746	754	971,3	233,5	1 059,7	737,8	321,9	88,4
<b>II</b>	8 441	2 053	9 205	6 389	2 816	764	958,6	233,1	1 045,3	725,5	319,8	86,7
<b>III</b>	8 566	2 052	9 313	6 514	2 798	747	950,9	227,8	1 033,8	723,1	310,7	82,9

**RIQUEZA**  
Porcentaje sobre RBD (acumulado 4 tr.)

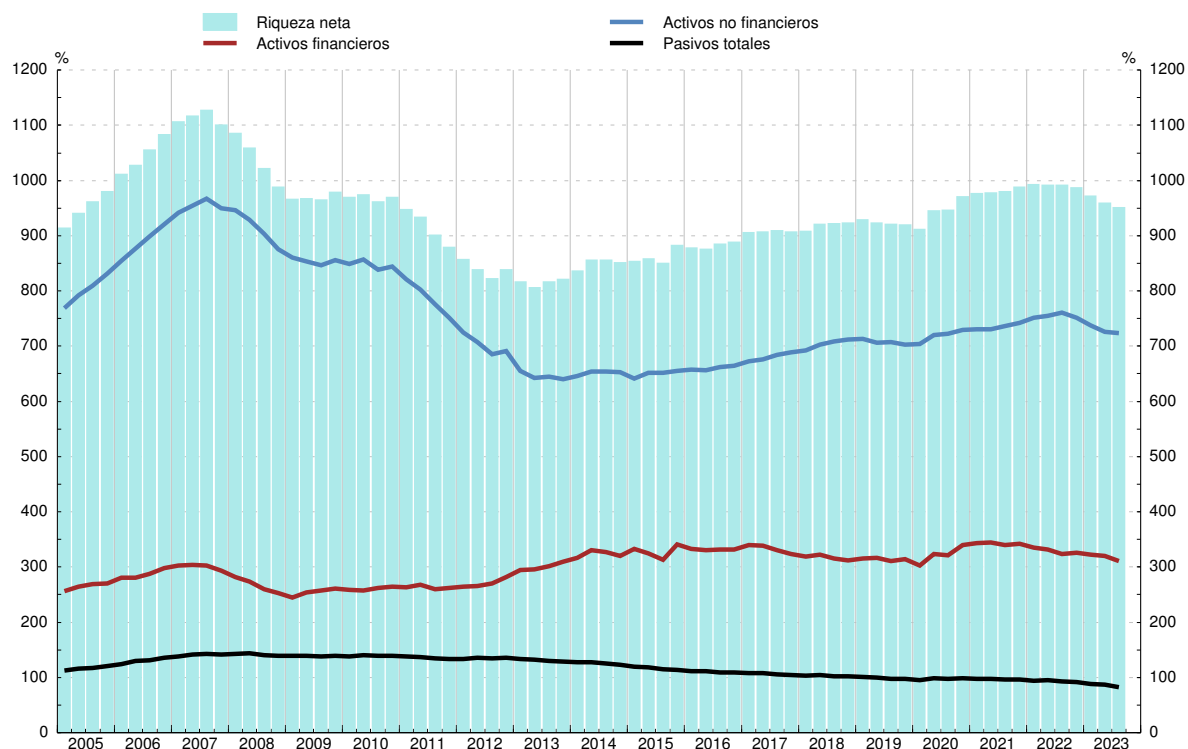

FUENTE: CFEE (BE).

a. Estimación realizada por el BE. Incluye solo vivienda.

Millones de euros (col.1 a 6) y % (col.7 a 12)

	Activos financieros						Activos financieros (% s/RBD, acumulado 4 tr.)					
	Total	Principales activos					Total	Principales activos				
		Efectivo y depósitos	Participaciones en fondos de inversión	Participaciones en el capital	Derechos de pensiones	Sistemas de seguros		Efectivo y depósitos	Participaciones en fondos de inversión	Acciones y otras participaciones	Derechos de pensiones	Sistemas de seguros
1	2	3	4	5	6	7	8	9	10	11	12	
<b>18</b>	2 321 544	879 143	314 005	687 958	165 294	192 870	312,1	118,2	42,2	92,5	22,2	25,9
<b>19</b>	2 451 765	917 155	346 307	725 040	177 460	206 367	313,8	117,4	44,3	92,8	22,7	26,4
<b>20</b>	2 598 618	995 552	358 766	760 367	177 501	210 461	339,8	130,2	46,9	99,4	23,2	27,5
<b>21</b>	2 730 944	1 035 086	418 584	802 859	189 731	198 585	341,7	129,5	52,4	100,4	23,7	24,8
<b>22</b>	2 716 123	1 074 669	386 164	825 150	173 339	161 658	326,4	129,1	46,4	99,2	20,8	19,4
<b>19 IV</b>	2 451 765	917 155	346 307	725 040	177 460	206 367	313,8	117,4	44,3	92,8	22,7	26,4
<b>20 I</b>	2 376 321	925 317	312 859	694 318	164 880	199 127	302,4	117,7	39,8	88,3	21,0	25,3
<b>II</b>	2 481 069	965 530	332 855	707 057	170 141	206 917	323,4	125,8	43,4	92,2	22,2	27,0
<b>III</b>	2 472 085	969 399	338 351	695 979	169 783	209 889	321,2	126,0	44,0	90,4	22,1	27,3
<b>IV</b>	2 598 618	995 552	358 766	760 367	177 501	210 461	339,8	130,2	46,9	99,4	23,2	27,5
<b>21 I</b>	2 630 023	1 001 899	377 075	783 253	180 081	204 704	343,1	130,7	49,2	102,2	23,5	26,7
<b>II</b>	2 696 817	1 020 045	394 558	796 371	185 688	200 222	344,9	130,5	50,5	101,9	23,7	25,6
<b>III</b>	2 672 422	1 016 608	401 100	791 962	185 796	198 614	339,3	129,1	50,9	100,6	23,6	25,2
<b>IV</b>	2 730 944	1 035 086	418 584	802 859	189 731	198 585	341,7	129,5	52,4	100,4	23,7	24,8
<b>22 I</b>	2 702 798	1 049 847	404 632	796 291	182 758	187 204	334,8	130,0	50,1	98,6	22,6	23,2
<b>II</b>	2 703 664	1 071 380	382 836	802 950	175 489	172 704	331,4	131,3	46,9	98,4	21,5	21,2
<b>III</b>	2 651 379	1 066 018	376 486	788 482	172 352	163 899	323,1	129,9	45,9	96,1	21,0	20,0
<b>IV</b>	2 716 123	1 074 669	386 164	825 150	173 339	161 658	326,4	129,1	46,4	99,2	20,8	19,4
<b>23 I</b>	2 746 377	1 050 689	407 451	842 548	175 907	168 541	321,9	123,2	47,8	98,8	20,6	19,8
<b>II</b>	2 816 446	1 057 467	418 054	863 208	177 394	170 615	319,8	120,1	47,5	98,0	20,1	19,4
<b>III</b>	2 798 437	1 046 471	418 126	874 572	176 361	165 860	310,7	116,2	46,4	97,1	19,6	18,4

ACTIVOS FINANCIEROS  
Porcentaje sobre RBD (acumulado 4 tr.)

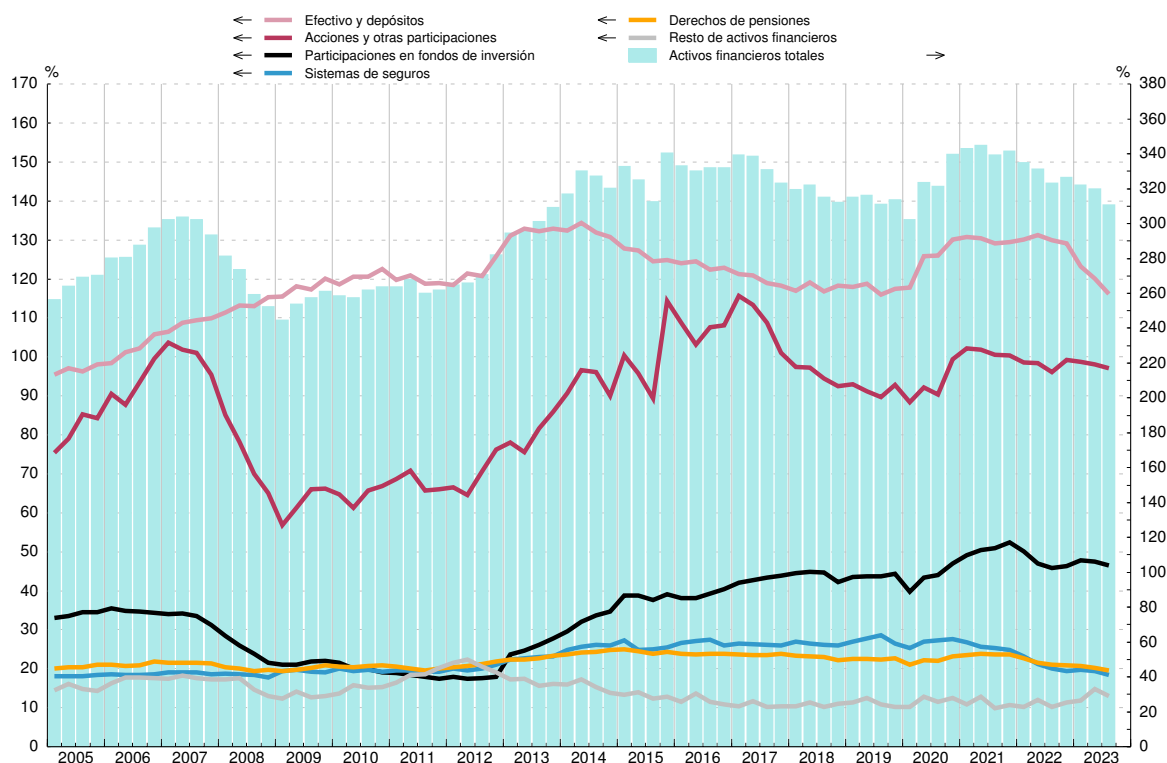

FUENTE: CFEE (BE).



Millones de euros (col.1 a 9) y % (col.10 a 15)

	Pasivos									Pasivos (% s/RBD, acumulado 4 tr.)					
	Total	Por instrumentos						Por sector deudor		Total	Préstamos			Otros pasivos	
		Del cual:	Préstamos			Otros pasivos	Hogares	ISFLSH	del cual: de IFM						
			A largo plazo	Total	Vivienda				Resto		Total	Vivienda	Resto		
1=3+7	2	3	4=5+6	5	6	7	8	9	10=	11	12=	13	14	15	
<b>18</b>	757 304	679 799	709 437	697 420	500 825	196 595	47 867	751 809	5 496	101,8	95,4	93,8	67,3	26,4	6,4
<b>19</b>	757 580	675 348	707 588	694 094	493 568	200 526	49 992	751 859	5 722	97,0	90,6	88,8	63,2	25,7	6,4
<b>20</b>	750 408	669 301	700 387	686 048	487 855	198 193	50 021	744 447	5 961	98,1	91,6	89,7	63,8	25,9	6,5
<b>21</b>	764 718	671 616	704 211	689 459	493 146	196 313	60 508	759 291	5 427	95,7	88,1	86,3	61,7	24,6	7,6
<b>22</b>	761 702	668 843	703 634	688 141	492 425	195 716	58 067	756 555	5 147	91,5	84,6	82,7	59,2	23,5	7,0
<b>19 IV</b>	757 580	675 348	707 588	694 094	493 568	200 526	49 992	751 859	5 722	97,0	90,6	88,8	63,2	25,7	6,4
<b>20 I</b>	750 560	673 039	703 841	690 285	491 160	199 125	46 719	744 847	5 713	95,5	89,6	87,8	62,5	25,3	5,9
<b>II</b>	757 286	670 920	709 763	696 106	488 615	207 492	47 523	751 370	5 916	98,7	92,5	90,7	63,7	27,0	6,2
<b>III</b>	749 051	670 547	700 649	685 790	487 772	198 018	48 402	742 999	6 052	97,3	91,0	89,1	63,4	25,7	6,3
<b>IV</b>	750 408	669 301	700 387	686 048	487 855	198 193	50 021	744 447	5 961	98,1	91,6	89,7	63,8	25,9	6,5
<b>21 I</b>	743 576	667 880	697 642	684 210	488 594	195 616	45 933	737 719	5 857	97,0	91,0	89,3	63,7	25,5	6,0
<b>II</b>	762 484	672 388	711 597	696 144	491 343	204 802	50 887	756 790	5 694	97,5	91,0	89,0	62,8	26,2	6,5
<b>III</b>	754 829	671 779	702 700	687 651	491 814	195 836	52 128	749 249	5 580	95,8	89,2	87,3	62,4	24,9	6,6
<b>IV</b>	764 718	671 616	704 211	689 459	493 146	196 313	60 508	759 291	5 427	95,7	88,1	86,3	61,7	24,6	7,6
<b>22 I</b>	758 395	672 345	703 992	689 113	494 854	194 258	54 402	753 012	5 383	93,9	87,2	85,4	61,3	24,1	6,7
<b>II</b>	773 122	674 658	717 118	701 564	496 515	205 049	56 003	767 787	5 334	94,8	87,9	86,0	60,9	25,1	6,9
<b>III</b>	761 766	674 343	707 967	691 503	496 187	195 316	53 800	756 406	5 361	92,8	86,3	84,3	60,5	23,8	6,6
<b>IV</b>	761 702	668 843	703 634	688 141	492 425	195 716	58 067	756 555	5 147	91,5	84,6	82,7	59,2	23,5	7,0
<b>23 I</b>	754 008	661 875	696 060	680 389	486 762	193 628	57 948	748 890	5 118	88,4	81,6	79,7	57,1	22,7	6,8
<b>II</b>	763 538	658 378	704 015	687 948	483 224	204 724	59 522	758 508	5 030	86,7	79,9	78,1	54,9	23,2	6,8
<b>III</b>	746 689	654 064	689 151	673 659	480 039	193 620	57 538	741 458	5 231	82,9	76,5	74,8	53,3	21,5	6,4

**PASIVOS**  
Porcentaje sobre RBD (acumulado 4 tr.)

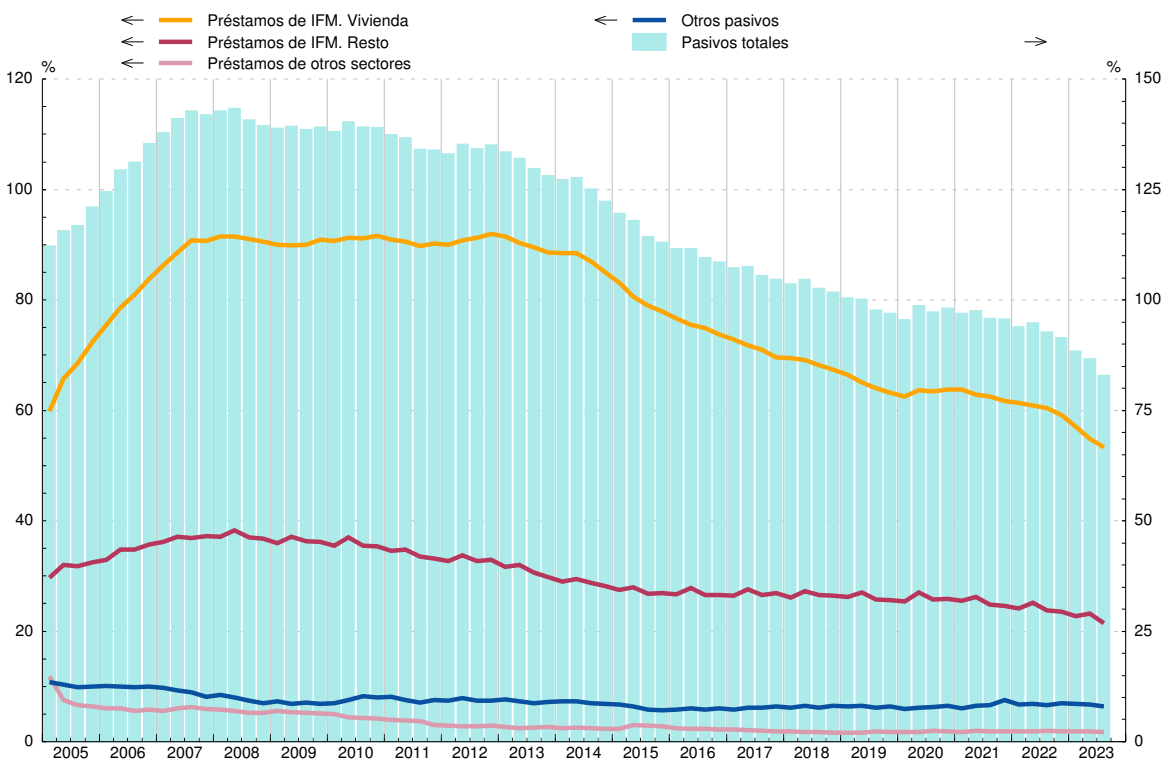

FUENTE: CFEE (BE).

Millones de euros (col.1 a 6) y % (col.7 a 12)

	Variación del patrimonio neto 1=2+3-4+5+6	Operaciones netas			Revalorizaciones y otros flujos		Variación del patrimonio neto (% s/RBD, acumulado 4 tr.)					
		Adquisiciones netas de activos no financieros 2	Adquisiciones netas de activos financieros 3	Pasivos netos contraídos 4	Financieras 5	No financieras (a) 6	Total 7=8+9 -10+11+12	Operaciones netas			Revalorizaciones y otros flujos	
								Adquisiciones netas de activos no financieros 8	Adquisiciones netas de activos financieros 9	Pasivos netos contraídos 10	Financieras 11	No financieras 12
<b>18</b>	305 553	40 663	11 129	1 648	-25 765	281 175	151,7	20,8	1,5	0,2	-33,9	154,9
<b>19</b>	324 355	43 423	51 526	20 359	98 777	150 988	177,3	21,8	6,6	2,6	30,3	113,9
<b>20</b>	235 164	40 758	116 361	13 419	51 084	40 380	97,1	21,9	15,2	1,8	3,2	35,4
<b>21</b>	473 947	52 540	71 777	23 734	69 972	303 392	207,1	23,8	9,0	3,0	64,8	82,9
<b>22</b>	311 887	59 713	37 080	34 589	-14 296	263 979	208,7	29,9	4,5	4,2	-6,6	176,9
<b>19 IV</b>	68 068	14 758	16 536	10 301	37 281	9 794	41,5	5,6	6,6	2,6	12,6	19,3
<b>20 I</b>	-25 850	9 122	10 417	-2 425	-81 265	33 452	22,6	5,6	6,2	1,8	-3,1	15,6
<b>II</b>	89 798	6 533	69 050	11 530	40 503	-14 757	22,9	5,4	9,9	1,4	0,3	8,6
<b>III</b>	28 284	12 075	-1 796	-2 599	-1 552	16 959	20,8	5,5	12,2	2,2	-0,7	5,9
<b>IV</b>	142 931	13 028	38 690	6 913	93 398	4 727	30,8	5,3	15,2	1,8	6,7	5,3
<b>21 I</b>	62 772	11 355	3 469	-5 445	29 323	13 179	42,2	5,6	14,3	1,4	21,1	2,6
<b>II</b>	156 641	8 374	47 801	20 839	20 923	100 381	50,0	5,7	11,3	2,5	18,2	17,3
<b>III</b>	75 525	13 429	-16 057	-10 462	-11 144	78 835	55,6	5,9	9,4	1,5	16,8	25,0
<b>IV</b>	179 010	19 382	36 564	18 802	30 870	110 996	59,3	6,6	9,0	3,0	8,8	38,0
<b>22 I</b>	117 080	16 120	4 300	247	-25 877	122 782	65,4	7,1	9,0	3,6	1,8	51,2
<b>II</b>	78 559	14 893	36 571	32 362	-18 070	77 526	55,2	7,8	7,5	5,0	-3,0	47,8
<b>III</b>	40 343	13 388	-28 897	-5 525	-17 558	67 885	50,6	7,8	5,9	5,6	-3,7	46,2
<b>IV</b>	75 906	15 312	25 106	7 505	47 208	-4 215	37,5	7,2	4,5	4,2	-1,7	31,7
<b>23 I</b>	78 297	14 378	-8 511	-7 081	39 378	25 971	32,0	6,8	2,8	3,2	6,0	19,6
<b>II</b>	154 336	15 295	41 288	10 229	29 480	78 502	39,6	6,6	3,3	0,6	11,2	19,1
<b>III</b>	124 420	14 159	-22 158	-11 524	9 474	111 421	48,1	6,6	4,0	-0,1	13,9	23,5

VARIACIÓN DEL PATRIMONIO NETO  
Tasa de variación interanual y sus contribuciones (acumulado 4 tr.)

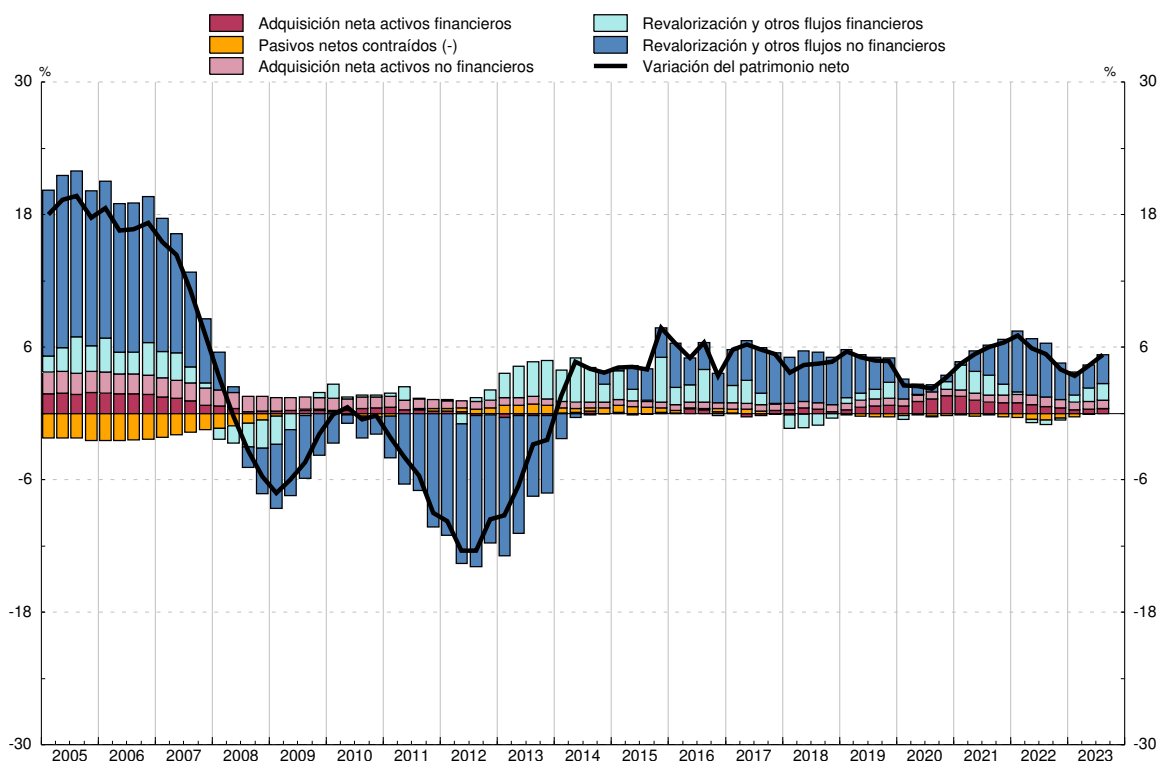

FUENTE: CFEE (BE) y CNE (INE).

a. Estimación realizada por el BE. Incluye solo vivienda.

## CAPÍTULO 17 BALANZA DE PAGOS Y POSICIÓN DE INVERSIÓN INTERNACIONAL

17. BALANZA DE PAGOS Y POSICIÓN DE INVERSIÓN INTERNACIONAL  
A) Balanza de pagos

17.1 Resumen. Saldos

Millones de euros

		Cuenta corriente (ingresos menos pagos)			Cuenta de capital (ingresos - pagos)	Cuenta corriente más cuenta de capital (a)	Cuenta financiera (activos menos pasivos) (b)			Errores y omisiones
		Total	Bienes y servicios	Rentas primaria y secundaria			Total	Banco de España	Resto sectores	
20		6 917	16 103	-9 186	5 147	12 064	7 642	-81 827	89 469	-4 422
21	P	9 300	11 754	-2 454	10 828	20 128	23 559	16 125	7 434	3 431
22	P	8 239	16 314	-8 075	12 507	20 746	26 134	30 276	-4 141	5 389
23	P	38 004	60 280	-22 276	15 937	53 942	60 278	115 571	-55 293	6 336
23 E-E	P	2 340	1 778	562	481	2 820	4 406	24 232	-19 826	1 585
24 E-E	A	5 127	3 160	1 968	297	5 424	1 482	37 203	-35 721	-3 942
22 Oct	P	1 228	2 586	-1 358	941	2 169	-392	3 699	-4 091	-2 561
Nov	P	4 122	4 157	-35	1 048	5 170	1 421	17 589	-16 168	-3 749
Dic	P	929	248	682	3 846	4 775	7 312	-33 058	40 370	2 536
23 Ene	P	2 340	1 778	562	481	2 820	4 406	24 232	-19 826	1 585
Feb	P	2 215	4 022	-1 806	950	3 165	-300	26 337	-26 637	-3 465
Mar	P	5 911	6 741	-830	1 424	7 335	4 674	5 601	-927	-2 661
Abr	P	1 694	4 081	-2 387	461	2 154	8 750	7 534	1 216	6 596
May	P	4 033	6 665	-2 631	530	4 563	5 990	17 416	-11 426	1 427
Jun	P	2 857	6 137	-3 281	1 255	4 112	-837	8 706	-9 543	-4 949
Jul	P	3 427	6 014	-2 587	1 426	4 853	8 519	4 563	3 956	3 667
Ago	P	4 027	6 547	-2 521	642	4 669	3 624	4 302	-678	-1 045
Sep	P	3 022	5 673	-2 651	1 206	4 228	3 938	14 764	-10 826	-290
Oct	P	4 172	5 425	-1 253	1 486	5 658	9 165	21 726	-12 561	3 507
Nov	P	2 766	5 153	-2 387	1 112	3 878	2 814	19 749	-16 935	-1 064
Dic	P	1 542	2 044	-502	4 964	6 506	9 535	-39 359	48 894	3 029
24 Ene	A	5 127	3 160	1 968	297	5 424	1 482	37 203	-35 721	-3 942

Véase la definición de las principales rúbricas en las notas al final del capítulo.

a. El saldo de la cuenta corriente y de capital determina la capacidad (+) o necesidad (-) de financiación de la economía.

b. Las adquisiciones netas de activos/pasivos financieros corresponden a sus adquisiciones menos ventas o amortizaciones.

17. BALANZA DE PAGOS Y POSICIÓN DE INVERSIÓN INTERNACIONAL  
A) Balanza de pagos

17.2 Cuenta financiera. Resumen

Variación neta de activos menos variación neta de pasivos

Millones de euros

		Sectorios institucionales											Categorías funcionales				
		Total cuenta financiera (VNA - VNP)	Banco de España	Resto de sectores				Inversión directa	Inversión de cartera sin BE	Otra inversión sin BE	Derivados finan- cieros sin BE	Reservas	Posición neta BE frente Eurosis- tema	Otros del BE			
				Total	Otras IFM	AAPP	Otros sectores residentes										
															1=2+3=7a13	2	3=4a6
20		7 642	-81 827	89 469	48 596	-1 811	42 684	15 884	51 166	29 000	-6 580	-346	-102 273	20 793			
21	P	23 559	16 125	7 434	20 865	-46 855	33 424	-17 015	2 537	20 063	1 849	10 315	862	4 948			
22	P	26 134	30 276	-4 141	-35 682	-8 649	40 190	-701	33 784	-39 467	2 243	4 419	22 896	2 961			
23	P	60 278	115 571	-55 293	-48 732	-37 715	31 154	-3 856	-17 854	-30 428	-3 156	6 000	119 257	-9 687			
23 E-E	P	4 406	24 232	-19 826	-32 176	9 360	2 990	4 128	8 949	-31 916	-987	-239	23 524	948			
24 E-E	A	1 482	37 203	-35 721	-19 718	-17 427	1 423	-421	-25 105	-9 582	-613	385	38 113	-1 295			
22 Oct	P	-392	3 699	-4 091	-11 831	5 805	1 936	662	12 487	-15 803	-1 437	157	5 287	-1 744			
Nov	P	1 421	17 589	-16 168	-27 749	2 230	9 351	7 406	-5 293	-20 101	1 819	625	17 084	-121			
Dic	P	7 312	-33 058	40 370	20 368	10 119	9 883	-5 204	1 163	45 407	-995	631	-33 864	174			
23 Ene	P	4 406	24 232	-19 826	-32 176	9 360	2 990	4 128	8 949	-31 916	-987	-239	23 524	948			
Feb	P	-300	26 337	-26 637	-23 941	-11 640	8 944	-1 718	3 360	-27 414	-865	2 075	27 235	-2 973			
Mar	P	4 674	5 601	-927	-2 484	-7 237	8 795	269	10 081	-10 617	-659	122	6 596	-1 117			
Abr	P	8 750	7 534	1 216	4 387	-9 086	5 915	865	8 491	-7 885	-255	244	7 561	-271			
May	P	5 990	17 416	-11 426	-16 261	4 295	540	-192	-7 344	-3 300	-590	664	19 469	-2 717			
Jun	P	-837	8 706	-9 543	11 534	-19 600	-1 478	-16 529	-12 560	19 937	-392	776	7 417	513			
Jul	P	8 519	4 563	3 956	-5 414	5 485	3 885	4 579	1 841	-2 041	-423	492	4 153	-83			
Ago	P	3 624	4 302	-678	4 002	-6 538	1 858	311	-3 200	2 570	-360	694	4 552	-945			
Sep	P	3 938	14 764	-10 826	-7 246	-1 791	-1 790	453	-10 216	-141	-922	779	15 420	-1 434			
Oct	P	9 165	21 726	-12 561	-5 376	-2 366	-4 819	1 286	-5 937	-8 663	753	183	22 018	-476			
Nov	P	2 814	19 749	-16 935	-18 035	-4 164	5 264	2 856	-14 878	-5 392	478	75	20 262	-588			
Dic	P	9 535	-39 359	48 894	42 278	5 567	1 050	-164	3 560	44 434	1 065	136	-38 951	-544			
24 Ene	A	1 482	37 203	-35 721	-19 718	-17 427	1 423	-421	-25 105	-9 582	-613	385	38 113	-1 295			

Véase la definición de las principales rúbricas en las notas al final del capítulo.

17. BALANZA DE PAGOS Y POSICIÓN DE INVERSIÓN INTERNACIONAL  
A) Balanza de pagos

17.2a Cuenta financiera. Resumen. Continuación

■ Serie representada gráficamente.

Millones de euros

Cuenta financiera	Total, excepto Banco de España											Banco de España (b)				
	Total	Inversión directa			Inversión de cartera			Otra inversión (a)			Derivados financieros	Total	Reservas	Posición neta BE frente al Euro-sistema	Otros BE	
		Saldo neto	Saldo neto	Activos	Pasivos	Saldo neto	Activos	Pasivos	Saldo neto	Activos						Pasivos
	1=	2=3+6+	3=4-5	4	5	6=7-8	7	8 (a)	9=10-11	10	11	12	13=14+	14	15	16
20	7 642	89 469	15 884	49 450	33 567	51 166	66 081	14 916	29 000	18 116	-10 883	-6 580	-81 827	-346	-102 273	20 793
21	P 23 559	7 434	-17 015	30 785	47 799	2 537	71 293	68 756	20 063	35 382	15 319	1 849	16 125	10 315	862	4 948
22	P 26 134	-4 141	-701	47 864	48 565	33 784	46 573	12 790	-39 467	58 254	97 721	2 243	30 276	4 419	22 896	2 961
23	P 60 278	-55 293	-3 856	29 135	32 991	-17 854	43 337	61 191	-30 428	61 931	92 358	-3 156	115 571	6 000	119 257	-9 687
23 E-E	P 4 406	-19 826	4 128	9 456	5 329	8 949	7 609	-1 340	-31 916	-17 388	14 528	-987	24 232	-239	23 524	948
24 E-E	A 1 482	-35 721	-421	101	522	-25 105	2 588	27 693	-9 582	-4 480	5 101	-613	37 203	385	38 113	-1 295
22 Oct	P -392	-4 091	662	3 952	3 291	12 487	4 882	-7 605	-15 803	-9 525	6 277	-1 437	3 699	157	5 287	-1 744
Nov	P 1 421	-16 168	7 406	9 358	1 952	-5 293	-203	5 090	-20 101	13 841	33 942	1 819	17 589	625	17 084	-121
Dic	P 7 312	40 370	-5 204	-945	4 260	1 163	-211	-1 373	45 407	8 598	-36 809	-995	-33 058	631	-33 864	174
23 Ene	P 4 406	-19 826	4 128	9 456	5 329	8 949	7 609	-1 340	-31 916	-17 388	14 528	-987	24 232	-239	23 524	948
Feb	P -300	-26 637	-1 718	530	2 249	3 360	12 040	8 680	-27 414	-2 893	24 521	-865	26 337	2 075	27 235	-2 973
Mar	P 4 674	-927	269	4 567	4 298	10 081	5 931	-4 150	-10 617	14 118	24 735	-659	5 601	122	6 596	-1 117
Abr	P 8 750	1 216	865	1 627	762	8 491	9 597	1 106	-7 885	4 758	12 643	-255	7 534	244	7 561	-271
May	P 5 990	-11 426	-192	4 524	4 717	-7 344	523	7 866	-3 300	1 361	4 661	-590	17 416	664	19 469	-2 717
Jun	P -837	-9 543	-16 529	-5 998	10 531	-12 560	4 129	16 689	19 937	20 027	90	-392	8 706	776	7 417	513
Jul	P 8 519	3 956	4 579	3 800	-779	1 841	3 096	1 254	-2 041	-4 683	-2 642	-423	4 563	492	4 153	-83
Ago	P 3 624	-678	311	3 920	3 609	-3 200	2 036	5 236	2 570	-9 313	-11 883	-360	4 302	694	4 552	-945
Sep	P 3 938	-10 826	453	5 701	5 248	-10 216	-5 495	4 722	-141	17 413	17 554	-922	14 764	779	15 420	-1 434
Oct	P 9 165	-12 561	1 286	2 497	1 211	-5 937	1 084	7 021	-8 663	-80	8 582	753	21 726	183	22 018	-476
Nov	P 2 814	-16 935	2 856	4 333	1 477	-14 878	-398	14 480	-5 392	22 213	27 605	478	19 749	75	20 262	-588
Dic	P 9 535	48 894	-164	-5 823	-5 659	3 560	3 188	-372	44 434	16 397	-28 036	1 065	-39 359	136	-38 951	-544
24 Ene	A 1 482	-35 721	-421	101	522	-25 105	2 588	27 693	-9 582	-4 480	5 101	-613	37 203	385	38 113	-1 295

CUENTA FINANCIERA (VNA-VNP)

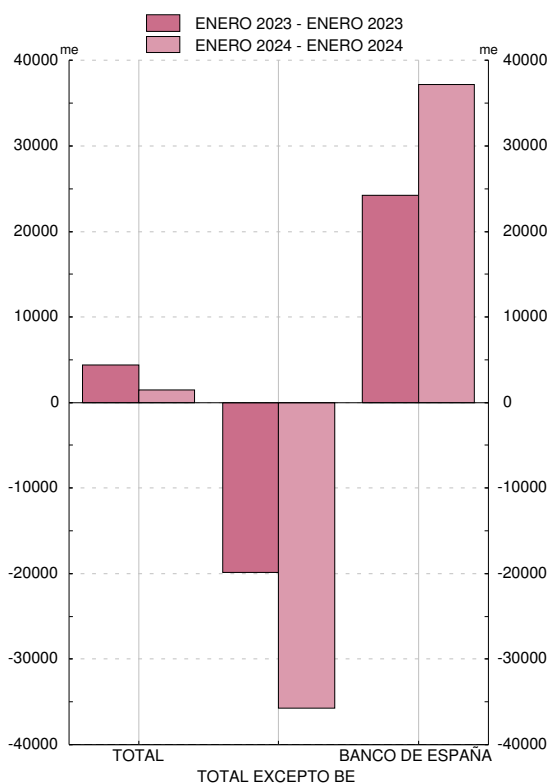

CUENTA FINANCIERA, EXCEPTO BANCO DE ESPAÑA. DETALLE (VNA-VNP)

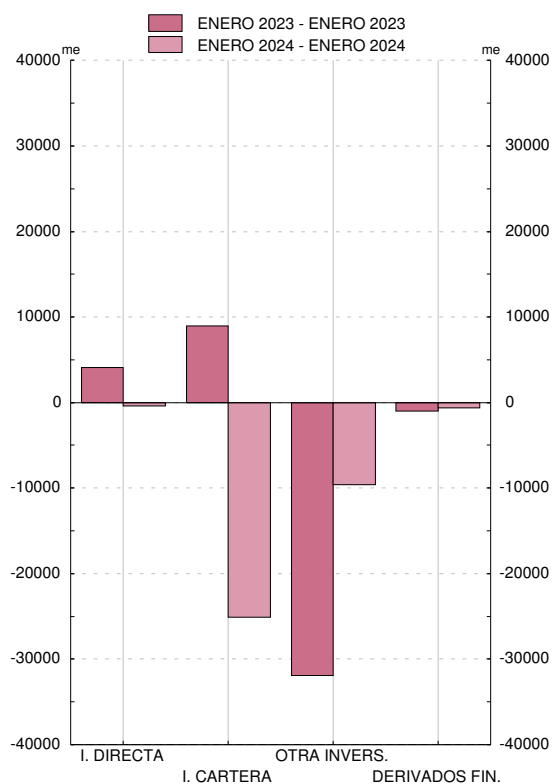

FUENTE: BE.

a. Principalmente, préstamos, depósitos y operaciones temporales.

b. Un signo positivo (negativo) supone un aumento (disminución) de las reservas y/o de la posición neta del BE frente al Eurosistema y/o de otros activos/pasivos del BE.

## 17. BALANZA DE PAGOS Y POSICIÓN DE INVERSIÓN INTERNACIONAL

## 17.3 Cuentas corriente y de capital. Detalle

## A) Balanza de pagos

Millones de euros

	Bienes y servicios					Rentas primaria y secundaria			Cuenta de capital			Promemoria				
	Saldo	Ingresos		Pagos		Saldo	Ingresos	Pagos	Saldo	Ingresos	Pagos	Estadísticas de Aduanas (a)		Flujos UE (b)		
		Total	del cual:	Total	del cual:							Exportaciones	Importaciones	Saldo	Ingresos	Pagos
			Turismo y viajes		Turismo y viajes											
1=2-4	2	3	4	5	6=7-8	7	8	9=10-11	10	11	12	13	14=15-16	15	16	
<b>20</b>	16 103	344 424	16 203	328 321	7 572	-9 186	69 632	78 817	5 147	6 099	952	263 628	276 925	-547	13 449	13 996
<b>21</b>	P 11 754	417 736	29 198	405 981	10 667	-2 454	86 394	88 849	10 828	12 960	2 132	314 859	345 953	4 881	21 066	16 186
<b>22</b>	P 16 314	550 319	69 219	534 005	20 816	-8 075	97 191	105 266	12 507	14 619	2 112	389 209	457 321	4 957	21 257	16 299
<b>23</b>	P 60 280	569 492	85 085	509 212	25 505	-22 276	122 503	144 778	15 937	18 899	2 962	383 689	424 249	15 429	30 353	14 924
<b>23 E-E</b>	P 1 778	42 904	4 062	41 126	1 226	562	10 490	9 928	481	805	325	30 921	34 877	-623	374	997
<b>24 E-E</b>	A 3 160	43 787	5 050	40 628	1 398	1 968	14 555	12 587	297	417	121	30 144	33 873	-543	326	869
<b>22 Oct</b>	P 2 586	47 671	6 532	45 085	1 551	-1 358	7 995	9 353	941	1 214	273	33 058	39 910	152	1 240	1 088
<b>Nov</b>	P 4 157	50 558	4 285	46 401	1 589	-35	10 363	10 399	1 048	1 321	273	37 380	40 693	2 480	3 851	1 371
<b>Dic</b>	P 248	45 395	4 281	45 147	2 515	682	11 369	10 687	3 846	4 119	273	32 098	36 607	6 344	7 022	678
<b>23 Ene</b>	P 1 778	42 904	4 062	41 126	1 226	562	10 490	9 928	481	805	325	30 921	34 877	-623	374	997
<b>Feb</b>	P 4 022	44 543	4 154	40 521	997	-1 806	8 285	10 092	950	1 274	325	32 830	35 295	-287	1 167	1 454
<b>Mar</b>	P 6 741	52 719	5 192	45 978	1 284	-830	8 948	9 778	1 424	1 749	325	38 933	39 090	1 173	1 836	662
<b>Abr</b>	P 4 081	43 206	6 673	39 124	1 261	-2 387	10 348	12 735	461	828	367	29 342	33 718	-148	967	1 115
<b>May</b>	P 6 665	49 854	7 573	43 189	1 770	-2 631	10 157	12 788	530	897	367	33 942	37 054	-88	1 159	1 248
<b>Jun</b>	P 6 137	51 807	8 061	45 669	3 008	-3 281	9 857	13 137	1 255	1 623	367	33 982	36 338	-216	1 970	2 186
<b>Jul</b>	P 6 014	48 894	10 786	42 880	3 758	-2 587	10 693	13 280	1 426	1 509	83	30 446	35 348	93	1 409	1 316
<b>Ago</b>	P 6 547	44 215	10 934	37 667	3 689	-2 521	8 677	11 197	642	725	83	26 174	30 609	-353	744	1 096
<b>Sep</b>	P 5 673	48 929	8 762	43 255	2 050	-2 651	9 074	11 726	1 206	1 289	83	31 015	34 853	30	1 254	1 225
<b>Oct</b>	P 5 425	49 376	7 988	43 952	1 782	-1 253	11 477	12 730	1 486	1 699	213	32 277	37 413	4 386	5 626	1 240
<b>Nov</b>	P 5 153	49 035	5 224	43 882	1 795	-2 387	11 187	13 574	1 112	1 325	213	34 878	37 304	5 554	6 812	1 257
<b>Dic</b>	P 2 044	44 011	5 676	41 967	2 884	-502	13 311	13 813	4 964	5 177	213	28 948	32 350	5 908	7 035	1 127
<b>24 Ene</b>	A 3 160	43 787	5 050	40 628	1 398	1 968	14 555	12 587	297	417	121	30 144	33 873	-543	326	869

Véase la definición de las principales rúbricas en las notas al final del capítulo.

a. Datos procedentes del departamento de Aduanas e Impuestos Especiales de la Agencia Estatal de Administración Tributaria (AEAT) considerados para la estimación de la Balanza de Pagos. Datos definitivos hasta dos años antes del año correspondiente a la última observación y datos provisionales a partir de esa fecha.

b. Flujos de España con la UE incluidos en la renta primaria (impuestos sobre la producción y la importación y subvenciones), en la renta secundaria y en la cuenta de capital.

17. BALANZA DE PAGOS Y POSICIÓN DE INVERSIÓN INTERNACIONAL

A) Balanza de pagos

17.3a Cuentas corriente y de capital

Detalle por zonas económicas y geográficas (a) (b)

Datos referidos a 2022. Actualización septiembre 2023

Millones de euros

	Cuenta corriente					Cuenta de capital
	Total	Bienes	Servicios	Rentas primaria y secundaria		
				Total	Del cual: Rentas de la inversión (c)	
1	2	3	4	5	6	
<b>INGRESOS</b>						
TOTAL MUNDIAL . . . . .	647 510	392 349	157 970	97 191	63 775	14 619
Europa . . . . .	473 924	295 739	115 407	62 778	35 347	14 610
UE-27 . . . . .	381 875	252 921	80 218	48 736	25 775	14 341
Zona del euro . . . . .	334 847	229 407	70 436	35 004	23 602	3 881
Alemania . . . . .	59 826	38 576	16 625	4 624	1 804	3 347
Bélgica . . . . .	30 405	24 376	4 776	1 253	303	4
Países Bajos . . . . .	31 014	15 773	8 917	6 324	5 311	24
Francia . . . . .	86 391	62 738	17 634	6 019	3 112	...
Italia . . . . .	42 639	32 519	6 223	3 897	3 110	40
Portugal . . . . .	40 344	33 397	4 320	2 627	2 262	...
Resto UE-27 . . . . .	47 028	23 514	9 782	13 732	2 173	10 460
Resto de Europa . . . . .	92 049	42 818	35 189	14 042	9 572	269
Reino Unido . . . . .	50 147	21 183	22 336	6 628	5 194	240
América . . . . .	98 211	40 494	27 911	29 806	25 172	7
América del norte y central . . . . .	65 409	28 560	19 481	17 368	15 106	6
América del sur . . . . .	32 796	11 935	8 429	12 432	10 066	0
África . . . . .	25 546	20 123	4 261	1 162	848	-
Asia . . . . .	45 351	33 503	9 326	2 522	1 760	3
Oceanía . . . . .	3 264	2 010	905	349	266	...
OCDE . . . . .	518 405	316 566	134 465	67 374	50 162	4 159
OPEP . . . . .	11 436	7 039	3 394	1 003	774	...
NICs . . . . .	7 333	5 023	1 781	529	475	-
ASEAN . . . . .	6 353	4 558	1 461	334	272	-
<b>PAGOS</b>						
TOTAL MUNDIAL . . . . .	639 271	451 537	82 469	105 266	62 876	2 112
Europa . . . . .	383 167	248 906	55 602	78 659	54 324	1 685
UE-27 . . . . .	322 475	208 862	42 148	71 465	49 206	1 656
Zona del euro . . . . .	272 313	180 640	38 372	53 302	47 998	1 208
Alemania . . . . .	61 416	45 032	7 246	9 137	7 728	...
Bélgica . . . . .	20 613	11 253	1 343	8 017	7 682	...
Países Bajos . . . . .	32 678	20 436	3 316	8 925	8 649	...
Francia . . . . .	63 276	42 891	10 952	9 433	8 018	117
Italia . . . . .	38 185	29 161	4 714	4 310	3 736	7
Portugal . . . . .	21 975	17 041	3 244	1 690	1 159	...
Resto UE-27 . . . . .	50 162	28 222	3 777	18 164	1 208	448
Resto de Europa . . . . .	60 692	40 045	13 453	7 194	5 118	29
Reino Unido . . . . .	22 793	11 512	7 386	3 894	3 121	21
América . . . . .	88 113	60 448	14 059	13 606	4 354	216
América del norte y central . . . . .	61 023	42 677	10 834	7 512	3 757	90
América del sur . . . . .	27 081	17 771	3 218	6 091	597	127
África . . . . .	46 871	39 863	3 896	3 112	221	119
Asia . . . . .	108 054	96 688	8 105	3 262	1 445	92
Oceanía . . . . .	1 760	1 354	325	81	55	-
OCDE . . . . .	417 108	286 803	64 570	65 736	55 275	1 284
OPEP . . . . .	35 534	32 659	2 069	807	558	4
NICs . . . . .	8 368	6 706	1 108	553	507	-
ASEAN . . . . .	14 541	12 739	1 376	427	150	...

...: Importe no publicable por motivos de confidencialidad estadística.

- : Cantidad igual a cero.

a. La composición de las zonas económicas se detalla en las notas al final del capítulo.

b. La diferencia entre los importes asignados al total mundial y la suma de las zonas geográficas corresponde a información que ha quedado indeterminada geográficamente y a las cantidades de organismos internacionales distintos de los de la Unión Europea. La existencia de información indeterminada geográficamente también puede provocar que los totales por continente no coincidan con la suma de sus partes cuando estos se desglosan.

c. En el caso de la inversión de cartera, el desglose geográfico de las rentas derivadas de los pasivos se realiza basándose en la información disponible, la cual corresponde al país de la primera contrapartida no residente y que no tiene por qué coincidir con la del tenedor final de los títulos.

17. BALANZA DE PAGOS Y POSICIÓN DE INVERSIÓN INTERNACIONAL  
A) Balanza de pagos

17.4 Cuenta corriente. Detalle de bienes y servicios

Millones de euros

	Bienes			Servicios								
	Saldo	Ingresos	Pagos	Saldo			Ingresos			Pagos		
				Total	Turismo	Servicios no turísticos	Total	Turismo	Servicios no turísticos	Total	Turismo	Servicios no turísticos
<b>18</b>	-29 306	291 210	320 516	62 003	46 773	15 229	131 890	69 168	62 721	69 887	22 395	47 492
<b>19</b>	-26 625	294 685	321 309	63 241	46 354	16 887	140 085	71 167	68 918	76 844	24 813	52 031
<b>20</b>	-8 667	265 593	274 260	24 770	8 631	16 139	78 830	16 203	62 628	54 060	7 572	46 489
<b>21</b>	P -23 802	317 026	340 828	35 556	18 531	17 025	100 709	29 198	71 511	65 153	10 667	54 486
<b>22</b>	P -59 187	392 349	451 537	75 501	48 403	27 098	157 970	69 219	88 750	82 469	20 816	61 653
<b>20 /</b>	-5 687	70 793	76 481	8 492	5 135	3 358	24 625	8 957	15 668	16 133	3 822	12 311
<b>II</b>	407	55 254	54 847	3 473	27	3 446	13 885	153	13 733	10 412	126	10 286
<b>III</b>	-2 691	65 180	67 872	7 315	2 857	4 459	20 644	5 247	15 397	13 329	2 390	10 938
<b>IV</b>	-696	74 366	75 062	5 489	613	4 876	19 676	1 846	17 830	14 187	1 233	12 954
<b>21 /</b>	P -1 537	74 750	76 287	2 944	426	2 518	15 931	1 184	14 747	12 987	758	12 229
<b>II</b>	P -2 147	80 323	82 471	5 819	1 783	4 036	20 965	3 810	17 154	15 146	2 027	13 118
<b>III</b>	P -7 477	76 460	83 937	13 447	9 278	4 168	31 123	13 536	17 587	17 676	4 258	13 419
<b>IV</b>	P -12 641	85 493	98 134	13 347	7 043	6 303	32 691	10 668	22 023	19 344	3 624	15 720
<b>22 /</b>	P -14 358	90 994	105 352	11 707	7 369	4 338	28 446	9 631	18 815	16 739	2 262	14 477
<b>II</b>	P -14 736	101 952	116 689	20 487	14 112	6 375	40 890	18 833	22 057	20 403	4 721	15 682
<b>III</b>	P -18 903	96 286	115 189	25 127	17 480	7 647	48 126	25 657	22 468	22 999	8 177	14 822
<b>IV</b>	P -11 190	103 117	114 307	18 181	9 442	8 739	40 508	15 098	25 410	22 327	5 655	16 671
<b>23 /</b>	P -4 362	104 159	108 520	16 903	9 901	7 002	36 008	13 408	22 599	19 105	3 507	15 598
<b>II</b>	P -7 929	98 635	106 564	24 812	16 269	8 543	46 232	22 308	23 924	21 419	6 039	15 381
<b>III</b>	P -11 776	87 471	99 247	30 011	20 983	9 027	54 566	30 482	24 085	24 556	9 498	15 058
<b>IV</b>	P -8 676	96 133	104 810	21 298	12 426	8 872	46 289	18 888	27 401	24 991	6 461	18 530



**17. BALANZA DE PAGOS Y POSICION DE INVERSION INTERNACIONAL**  
**A) Balanza de pagos**

	2020	2021	2022	2023
<b>SERVICIOS NO TURÍSTICOS: INGRESOS</b>	62 628	71 511	88 750	98 010
Transformación de bienes sin traspaso de la propiedad y mantenimiento y reparación	4 442	5 323	6 756	5 781
Transporte	14 468	15 529	19 993	20 878
Construcción	828	1 000	914	1 330
Seguros y pensiones	986	1 612	1 467	1 365
Financieros	3 413	3 689	4 084	5 978
Cargos por el uso de propiedad intelectual n.i.o.p	2 568	3 256	4 297	3 828
Telecomunicaciones, informática e información	10 128	12 196	15 296	20 347
Otros servicios empresariales	24 329	26 783	32 760	35 212
I+D	1 758	1 909	2 091	2 901
Consultoría profesional y de gestión	7 159	7 409	9 665	11 152
Técnicos, relacionados con el comercio y otros servicios empresariales	15 412	17 464	21 004	21 159
Personales, culturales y recreativos y bienes y servicios de las AAPP	1 467	2 123	3 182	3 291
<b>SERVICIOS NO TURÍSTICOS: PAGOS</b>	46 489	54 486	61 653	64 566
Transformación de bienes sin traspaso de la propiedad y mantenimiento y reparación	1 057	1 066	1 401	1 606
Transporte	9 528	13 553	15 753	14 413
Construcción	118	118	134	137
Seguros y pensiones	1 896	2 155	2 218	2 255
Financieros	2 874	2 796	2 272	1 085
Cargos por el uso de propiedad intelectual n.i.o.p	4 477	5 007	5 537	6 407
Telecomunicaciones, informática e información	7 695	8 927	9 458	11 317
Otros servicios empresariales	17 617	19 647	23 390	25 281
I+D	926	881	937	1 028
Consultoría profesional y de gestión	5 308	5 814	6 670	8 953
Técnicos, relacionados con el comercio y otros servicios empresariales	11 383	12 953	15 783	15 300
Personales, culturales y recreativos y bienes y servicios de las AAPP	1 226	1 217	1 491	2 066

**17.4a. Cuenta corriente. Servicios no turísticos**  
**Detalle por tipo de servicio**

**17.4a. Current account. Non-tourism services  
Breakdown by type of service**

EUR millions

2022-I	2022-II	2022-III	2022-IV	2023-I	2023-II	2023-III	2023-IV	
18 815	22 057	22 468	25 410	22 599	23 924	24 085	27 401	<b>NON-TOURISM SERVICES: CREDITS</b>
								Manufacturing services on physical inputs owned by others and maintenance and repair services n.i.e
1 688	1 516	1 704	1 847	1 552	1 406	1 191	1 631	
4 042	5 301	5 573	5 076	4 831	5 582	5 520	4 946	Transport
195	233	252	235	369	393	290	277	Construction
352	380	361	374	362	290	379	333	Insurance and pension services
897	991	1 005	1 191	1 447	1 305	1 604	1 622	Financial services
976	1 041	976	1 305	842	812	960	1 215	Charges for the use of intellectual property n.i.e
3 194	3 693	4 084	4 325	4 840	5 005	4 951	5 551	Telecommunications, computer and information services
6 813	8 131	7 712	10 103	7 622	8 369	8 195	11 026	Other business services
569	520	449	553	685	545	717	954	Research and development services
1 776	2 400	2 388	3 101	2 304	3 025	2 505	3 319	Professional and management consulting services
4 467	5 212	4 876	6 449	4 633	4 799	4 974	6 753	Technical, trade-related, and other business services
657	771	801	954	734	763	994	800	Personal, cultural and recreational services and government goods and services
14 477	15 682	14 822	16 671	15 598	15 381	15 058	18 530	<b>NON-TOURISM SERVICES: DEBITS</b>
								Manufacturing services on physical inputs owned by others and maintenance and repair services n.i.e
387	331	347	336	430	357	394	424	
3 642	4 102	4 007	4 002	3 700	3 976	3 223	3 514	Transport
32	33	31	38	41	30	32	35	Construction
542	575	515	586	585	589	551	530	Insurance and pension services
706	651	506	408	318	205	61	501	Financial services
1 305	1 411	1 155	1 666	1 414	1 586	1 436	1 972	Charges for the use of intellectual property n.i.e
2 273	2 222	2 393	2 569	2 656	2 513	2 550	3 597	Telecommunications, computer and information services
5 266	5 957	5 532	6 635	6 039	5 557	6 337	7 347	Other business services
197	212	193	336	306	148	355	219	Research and development services
1 454	1 590	1 665	1 960	1 962	2 032	2 103	2 856	Professional and management consulting services
3 616	4 155	3 673	4 339	3 772	3 377	3 879	4 272	Technical, trade-related, and other business services
324	401	335	431	415	568	473	610	Personal, cultural and recreational services and government goods and services

Millones de euros

**17. BALANCE OF PAYMENTS AND INTERNATIONAL INVESTMENT POSITION  
A) Balance of payments**

## 17. BALANZA DE PAGOS Y POSICION DE INVERSION INTERNACIONAL

### A) Balanza de pagos

	2020	2021	2022	2023
<b>INGRESOS</b>				
TOTAL MUNDIAL	62 628	71 511	88 750	98 010
Europa	43 315	48 763	58 097	65 136
UE-27	30 307	34 816	40 500	48 389
Zona del euro	27 070	31 149	36 185	43 499
Alemania	5 498	6 191	7 340	8 458
Bélgica	1 487	1 786	2 081	2 142
Países Bajos	3 787	3 993	4 858	5 810
Francia	6 462	7 323	8 642	9 883
Italia	2 314	2 662	3 235	3 657
Portugal	2 301	2 699	2 970	3 617
Resto UE-27	3 237	3 667	4 315	4 890
Resto de Europa	13 008	13 947	17 597	16 747
Reino Unido	7 033	6 913	8 676	8 485
América	12 325	14 156	20 052	22 269
América del norte y central	8 321	9 997	14 375	16 472
América del sur	4 004	4 159	5 677	5 797
África	1 733	2 350	2 948	2 476
Asia	4 985	5 836	7 107	7 087
<b>Pro memoria</b>				
OCDE	51 452	57 951	71 258	79 681
OPEP	1 508	2 289	2 638	2 555
NICs	1 516	1 178	1 440	1 329
ASEAN	795	722	1 096	1 204
<b>PAGOS</b>				
TOTAL MUNDIAL	46 489	54 486	61 653	64 566
Europa	33 862	38 187	41 625	45 043
UE-27	24 913	28 066	30 656	34 609
Zona del euro	22 098	25 116	27 721	31 555
Alemania	5 949	6 224	6 395	7 074
Bélgica	895	1 008	1 110	1 305
Países Bajos	2 439	2 636	3 055	3 961
Francia	5 167	5 918	6 943	7 943
Italia	1 826	2 249	2 376	2 353
Portugal	1 278	1 405	1 589	1 959
Resto UE-27	2 815	2 950	2 936	3 054
Resto de Europa	8 949	10 121	10 969	10 434
Reino Unido	6 016	5 952	6 175	6 430
América	6 536	7 665	9 718	9 655
América del norte y central	5 170	6 047	7 595	7 092
América del sur	1 366	1 618	2 124	2 563
África	1 120	1 920	2 490	1 926
Asia	4 439	6 104	7 108	6 331
<b>Pro memoria</b>				
OCDE	38 215	43 279	48 719	52 495
OPEP	930	1 369	1 874	1 496
NICs	653	1 074	1 082	1 019
ASEAN	584	787	953	1 000

#### 17.4b Cuenta corriente. Servicios no turísticos. Detalle por zonas económicas y geográficas

La composición de las zonas económicas se detalla en las notas al final del capítulo.

**17.4b. Current account. Non-tourism services**  
**Breakdown by geographical and economic areas**

EUR millions

2022-I	2022-II	2022-III	2022-IV	2023-I	2023-II	2023-III	2023-IV	
								<b>CREDITS</b>
18 815	22 057	22 468	25 410	22 599	23 924	24 085	27 401	TOTAL WORLD
12 746	14 563	14 616	16 171	14 990	15 789	15 904	18 454	Europe
8 805	10 207	10 126	11 362	11 145	11 773	11 819	13 652	EU-27
7 842	9 153	9 089	10 100	9 967	10 406	10 779	12 348	Euro area
1 616	1 787	1 692	2 246	1 881	1 983	2 042	2 553	Germany
415	535	465	667	539	463	503	636	Belgium
1 009	1 307	1 265	1 278	1 462	1 413	1 355	1 580	Netherlands
1 825	2 239	2 194	2 383	2 198	2 440	2 574	2 671	France
714	803	912	806	773	858	962	1 064	Italy
707	706	749	807	868	849	894	1 006	Portugal
963	1 054	1 037	1 262	1 178	1 367	1 041	1 304	Rest of EU-27
3 941	4 356	4 490	4 810	3 845	4 016	4 084	4 802	Rest of Europe
1 958	2 107	2 245	2 366	1 916	2 057	2 062	2 450	United Kingdom
3 749	4 958	5 219	6 126	5 054	5 689	5 546	5 981	America
2 617	3 570	3 748	4 440	3 636	4 233	4 141	4 462	Central and north America
1 132	1 387	1 471	1 686	1 418	1 456	1 405	1 518	South America
663	728	735	822	695	652	587	541	Africa
1 511	1 685	1 756	2 155	1 621	1 620	1 788	2 058	Asia
								<b>Memorandum items</b>
15 157	17 752	18 008	20 341	18 040	19 505	19 593	22 544	OECD
509	601	707	821	544	645	657	709	OPEC
330	354	337	419	380	278	285	385	NICs
240	245	261	350	278	280	246	400	ASEAN
								<b>DEBITS</b>
14 477	15 682	14 822	16 671	15 598	15 381	15 058	18 530	TOTAL WORLD
10 066	10 420	9 816	11 323	10 581	10 357	10 584	13 521	Europe
7 421	7 554	7 477	8 204	8 066	7 846	8 171	10 526	EU-27
6 672	6 806	6 766	7 476	7 281	7 125	7 505	9 643	Euro area
1 444	1 570	1 520	1 861	1 639	1 455	1 666	2 314	Germany
291	266	250	303	302	259	241	504	Belgium
698	754	796	807	908	941	1 028	1 083	Netherlands
1 701	1 657	1 638	1 946	1 882	1 845	1 747	2 469	France
615	551	551	658	565	565	526	697	Italy
374	389	377	449	497	452	468	541	Portugal
749	748	711	728	785	720	666	883	Rest of EU-27
2 645	2 866	2 339	3 119	2 515	2 511	2 413	2 995	Rest of Europe
1 581	1 545	1 336	1 714	1 616	1 396	1 591	1 828	United Kingdom
2 096	2 461	2 382	2 780	2 405	2 258	2 357	2 635	America
1 661	1 939	1 806	2 188	1 767	1 684	1 702	1 939	Central and north America
435	521	576	592	637	574	655	696	South America
541	734	652	563	525	466	471	465	Africa
1 612	1 850	1 818	1 828	1 529	1 670	1 457	1 675	Asia
								<b>Memorandum items</b>
11 518	12 211	11 535	13 455	12 366	12 097	12 436	15 595	OECD
386	543	518	427	329	370	393	405	OPEC
231	292	265	294	250	261	203	305	NICs
216	244	243	250	228	252	213	307	ASEAN

Millones de euros

**17. BALANCE OF PAYMENTS AND INTERNATIONAL INVESTMENT POSITION**  
**A) Balance of payments**

The composition of economic areas is detailed in the notes at the end of the chapter.

## 17. BALANZA DE PAGOS Y POSICION DE INVERSION INTERNACIONAL

### A) Balanza de pagos

	2020	2021	2022	2023
<b>INGRESOS</b>				
TOTAL MUNDIAL	16 203	29 198	69 219	85 085
Europa	13 608	25 478	57 310	67 272
UE-27	9 972	19 582	39 718	46 716
Zona del euro	8 487	16 963	34 251	40 042
Alemania	2 151	4 959	9 285	10 567
Bélgica	691	1 454	2 695	2 934
Países Bajos	849	1 943	4 059	4 657
Francia	3 035	4 990	8 993	10 812
Italia	616	1 220	2 988	3 677
Irlanda	286	618	1 978	2 332
Portugal	306	579	1 350	1 694
Resto UE-27	1 485	2 619	5 467	6 674
Resto de Europa	3 636	5 894	17 592	20 476
Reino Unido	2 543	3 968	13 660	15 689
Rusia	132	166	320	423
Suiza	339	852	1 581	1 981
América	1 478	2 362	7 859	11 200
América del norte	924	1 765	5 106	7 814
Estados Unidos	483	1 032	3 419	5 196
América del sur	554	597	2 753	3 386
África	287	457	1 313	1 902
Asia	702	847	2 219	3 584

#### 17.4c. Cuenta corriente. Turismo y viajes. Ingresos Detalle por zonas económicas y geográficas (a)(b)

...: Dato con insuficiente número de observaciones muestrales en fuente primaria EGATUR (Encuesta de Gasto Turístico).

a. La composición de las zonas económicas se detalla en las notas al final del capítulo.

b. La diferencia entre los importes asignados a los totales por continente y la suma de sus componentes cuando estos se desglosan corresponde a información que ha quedado indeterminada geográficamente.

**17.4c. Current account. Travel. Credits**  
**Breakdown by economic and geographical areas (a)(b)**

Millones de euros

2022-I	2022-II	2022-III	2022-IV	2023-I	2023-II	2023-III	2023-IV	
								<b>CREDITS</b>
9 631	18 833	25 657	15 098	13 408	22 308	30 482	18 888	TOTAL WORLD
8 048	15 525	21 631	12 105	10 513	17 443	24 853	14 464	Europe
5 748	10 447	15 179	8 344	7 318	12 035	17 271	10 092	EU-27
4 721	9 038	13 416	7 076	5 947	10 307	15 302	8 486	Euro area
1 372	2 761	3 124	2 028	1 671	3 044	3 490	2 363	Germany
367	642	1 160	527	416	687	1 192	639	Belgium
579	1 097	1 698	685	668	1 194	1 899	896	Netherlands
1 161	2 118	3 813	1 901	1 457	2 624	4 540	2 190	France
379	696	1 260	652	541	830	1 468	837	Italy
235	590	758	394	300	642	888	502	Ireland
173	316	593	268	295	419	699	282	Portugal
1 027	1 408	1 763	1 268	1 371	1 728	1 969	1 606	Rest of EU-27
2 300	5 078	6 452	3 761	3 178	5 396	7 558	4 345	Rest of Europe
1 758	3 999	5 199	2 704	2 277	4 259	5 899	3 254	United Kingdom
41	...	...	112	89	115	132	86	Russia
197	464	555	365	261	555	723	443	Switzerland
1 043	2 338	2 401	2 076	1 867	3 215	3 285	2 834	America
574	1 499	1 594	1 439	1 153	2 323	2 380	1 957	Central and North America
353	1 094	1 040	931	732	1 601	1 540	1 323	United States
470	838	808	637	713	892	904	876	South America
209	224	642	237	304	410	732	455	Africa
296	600	789	534	617	946	1 100	920	Asia

EUR millions

**17. BALANCE OF PAYMENTS AND INTERNATIONAL INVESTMENT POSITION**  
**A) Balance of payments**

...: Data with insufficient number of sample observations according to the primary-source EGATUR (Tourist Expenditure Survey)

a. The composition of economic areas is detailed in the notes at the end of the chapter.

b. The difference between the amount assigned to the totals by continent and the sum of their components is due to data without a geographical assignment.

17. BALANZA DE PAGOS Y POSICIÓN DE INVERSIÓN INTERNACIONAL  
A) Balanza de pagos

17.4d Cuenta corriente. Servicios. Ingresos.  
Detalle por zonas económicas y geográficas (a)

Actualización septiembre 2023

Millones de euros

	2019	2020	2021	2022
TOTAL MUNDIAL . . . . .	140 085	78 830	100 709	157 970
Europa . . . . .	103 293	56 924	74 240	115 407
UE-27 . . . . .	69 679	40 279	54 398	80 218
Zona del euro . . . . .	60 321	35 557	48 112	70 436
Alemania . . . . .	14 939	7 649	11 150	16 625
Austria . . . . .	1 171	350	566	1 118
Bélgica . . . . .	3 803	2 178	3 240	4 776
Chipre . . . . .	89	117	128	185
Croacia . . . . .	136	46	57	119
Eslovaquia . . . . .	220	116	187	361
Eslovenia . . . . .	177	44	84	109
Estonia . . . . .	95	42	107	156
Finlandia . . . . .	1 073	486	613	1 019
Francia . . . . .	15 451	9 497	12 313	17 634
Grecia . . . . .	397	339	423	524
Irlanda . . . . .	4 065	2 320	2 841	4 817
Italia . . . . .	5 576	2 930	3 882	6 223
Letonia . . . . .	152	89	102	175
Lituania . . . . .	160	49	78	233
Luxemburgo . . . . .	1 711	1 785	2 719	2 613
Malta . . . . .	344	259	381	490
Países Bajos . . . . .	7 139	4 636	5 936	8 917
Portugal . . . . .	3 597	2 607	3 278	4 320
Resto de UE-27 . . . . .	9 358	4 722	6 287	9 782
Bulgaria . . . . .	217	122	147	171
Dinamarca . . . . .	1 866	914	1 298	2 083
Hungría . . . . .	393	207	282	398
Polonia . . . . .	2 292	1 192	1 468	2 365
República Checa . . . . .	695	410	578	822
Rumanía . . . . .	607	254	387	543
Suecia . . . . .	2 881	1 284	1 604	2 708
Resto de Europa . . . . .	33 612	16 645	19 841	35 189
Islandia . . . . .	146	16	106	143
Liechtenstein . . . . .	9	6	12	18
Noruega . . . . .	1 613	580	828	1 795
Reino Unido . . . . .	21 475	9 576	10 881	22 336
Suiza . . . . .	6 754	5 017	6 412	8 604
Rusia . . . . .	1 833	423	418	470
Turquía . . . . .	850	455	542	888
África . . . . .	3 628	2 020	2 807	4 261
Norte de África . . . . .	2 420	1 165	1 454	2 435
Egipto . . . . .	243	120	244	353
Marruecos . . . . .	1 234	604	804	1 398
África central y del sur . . . . .	1 208	855	1 353	1 825
Nigeria (b) . . . . .	40	...	49	24
Sudáfrica . . . . .	332	170	177	308
América . . . . .	21 964	13 803	16 517	27 911
América del Norte . . . . .	10 329	6 432	8 158	14 040
Canadá . . . . .	1 028	502	589	1 104
Estados Unidos . . . . .	9 298	5 928	7 563	12 930
América central . . . . .	4 174	2 813	3 604	5 442
México . . . . .	2 415	1 639	1 874	2 624
América del sur . . . . .	7 460	4 558	4 756	8 429
Argentina . . . . .	1 221	628	527	1 319
Brasil . . . . .	1 536	914	965	1 571
Chile . . . . .	1 022	916	892	1 234
Uruguay . . . . .	296	179	190	356
Venezuela . . . . .	175	75	185	281

**17. BALANZA DE PAGOS Y POSICIÓN DE INVERSIÓN INTERNACIONAL**  
**A) Balanza de pagos**

**17.4d Cuenta corriente. Servicios. Ingresos.**  
**Detalle por zonas económicas y geográficas (a)**

Actualización septiembre 2023

Millones de euros

	2019	2020	2021	2022
Asia . . . . .	10 001	5 687	6 682	9 326
Oriente próximo y medio . . . . .	3 208	1 757	3 067	4 212
Golfo pérsico . . . . .	2 332	1 345	2 544	3 181
Otros países de Oriente próximo y medio (b) . . . . .	875	...	523	1 031
Israel . . . . .	558	247	332	567
Otros países de Asia . . . . .	6 789	3 930	3 615	5 115
China . . . . .	1 594	878	1 002	778
Corea del Sur . . . . .	606	268	200	482
Filipinas . . . . .	150	87	102	182
Hong-Kong (b) . . . . .	...	...	468	403
India . . . . .	600	203	326	719
Indonesia . . . . .	120	78	65	113
Japón . . . . .	1 295	635	538	766
Malasia . . . . .	186	79	75	145
Singapur . . . . .	477	543	514	757
Tailandia . . . . .	236	88	70	179
Taiwán (b) . . . . .	259	71	...	139
Oceanía y regiones polares . . . . .	1 165	379	334	905
Australia . . . . .	929	293	243	734
Nueva Zelanda . . . . .	178	41	40	93
Centros off-shore . . . . .	2 802	2 472	2 516	3 279

a. La diferencia entre los importes asignados al total mundial y la suma de las zonas geográficas corresponde a información que ha quedado indeterminada geográficamente y a las cantidades de organismos internacionales distintos de los de la Unión Europea. La existencia de información indeterminada geográficamente también puede provocar que los totales por continente no coincidan con la suma de sus partes cuando estos se desglosan.

b. Dato con escasa precisión según su error muestral en fuente primaria. En estos casos la fuente primaria ECIS (Encuesta de Comercio Internacional de Servicios, elaborada por el INE) tiene un peso muy elevado en el total de servicios y los coeficientes de variación superan en promedio los límites considerados como aceptables en términos de precisión del dato.



17. BALANZA DE PAGOS Y POSICIÓN DE INVERSIÓN INTERNACIONAL  
A) Balanza de pagos

17.4e Cuenta corriente. Servicios. Pagos.  
Detalle por zonas económicas y geográficas (a)

Actualización septiembre 2023

Millones de euros

	2019	2020	2021	2022
TOTAL MUNDIAL . . . . .	76 844	54 060	65 153	82 469
Europa . . . . .	54 418	39 441	46 444	55 602
UE-27 . . . . .	41 076	29 348	35 047	42 148
Zona del euro . . . . .	36 611	26 097	31 511	38 372
Alemania . . . . .	7 516	6 398	6 710	7 246
Austria . . . . .	477	231	259	545
Bélgica . . . . .	1 445	1 051	1 162	1 343
Chipre . . . . .	89	79	66	94
Croacia . . . . .	174	36	94	172
Eslovaquia (b) . . . . .	...	188	137	114
Eslovenia . . . . .	115	29	44	49
Estonia . . . . .	85	39	50	37
Finlandia . . . . .	223	152	217	222
Francia . . . . .	10 883	6 582	8 554	10 952
Grecia . . . . .	554	307	273	563
Irlanda . . . . .	3 218	2 611	3 417	4 079
Italia . . . . .	3 446	2 393	3 403	4 714
Letonia . . . . .	71	26	28	60
Lituania . . . . .	40	44	74	104
Luxemburgo . . . . .	1 099	929	1 327	1 252
Malta . . . . .	470	154	210	255
Países Bajos . . . . .	2 840	2 578	2 765	3 316
Portugal . . . . .	3 673	2 254	2 706	3 244
Resto de UE-27 . . . . .	4 465	3 250	3 537	3 777
Bulgaria . . . . .	221	104	131	173
Dinamarca . . . . .	508	311	370	497
Hungria . . . . .	380	173	190	275
Polonia . . . . .	650	577	684	773
República Checa . . . . .	556	287	410	455
Rumania . . . . .	426	313	326	362
Suecia . . . . .	1 034	821	809	948
Resto de Europa . . . . .	13 343	10 094	11 397	13 453
Islandia . . . . .	215	31	92	90
Liechtenstein . . . . .	1	0	2	6
Noruega . . . . .	453	236	206	399
Reino Unido . . . . .	8 391	6 508	6 240	7 386
Suiza . . . . .	2 191	1 931	2 753	3 458
Rusia . . . . .	455	243	440	350
Turquía . . . . .	661	423	638	867
África . . . . .	3 293	1 441	2 304	3 896
Norte de África . . . . .	2 177	793	1 358	2 229
Egipto . . . . .	314	72	189	562
Marruecos . . . . .	1 283	514	775	1 167
África central y del sur . . . . .	1 116	649	946	1 667
Nigeria . . . . .	199	139	261	322
Sudáfrica . . . . .	166	121	87	151
América . . . . .	11 360	7 874	9 314	14 059
América del Norte . . . . .	6 121	4 539	4 985	8 022
Canadá . . . . .	380	222	292	378
Estados Unidos . . . . .	5 731	4 310	4 692	7 637
América central . . . . .	2 462	1 303	2 185	2 813
México . . . . .	1 033	619	1 114	1 096
América del sur . . . . .	2 771	2 032	2 144	3 218
Argentina . . . . .	485	275	236	480
Brasil . . . . .	499	393	486	798
Chile . . . . .	296	297	226	281
Uruguay . . . . .	180	284	117	153
Venezuela . . . . .	80	74	46	79

17. BALANZA DE PAGOS Y POSICIÓN DE INVERSIÓN INTERNACIONAL  
A) Balanza de pagos

17.4e Cuenta corriente. Servicios. Pagos.  
Detalle por zonas económicas y geográficas (a)

Actualización septiembre 2023

Miliones de euros

	2019	2020	2021	2022
Asia . . . . .	6 733	4 743	6 481	8 105
Oriente próximo y medio . . . . .	1 599	1 129	1 494	2 011
Golfo pérsico . . . . .	1 054	808	901	1 270
Otros países de Oriente próximo y medio . . . . .	545	321	592	741
Israel . . . . .	263	226	349	466
Otros países de Asia . . . . .	5 134	3 614	4 987	6 094
China . . . . .	1 552	1 491	2 148	2 387
Corea del Sur . . . . .	199	121	161	219
Filipinas . . . . .	92	47	49	73
Hong-Kong (b) . . . . .	313	277	...	...
India (b) . . . . .	496	295	...	...
Indonesia . . . . .	146	71	112	235
Japón . . . . .	789	447	391	418
Malasia . . . . .	114	62	71	85
Singapur . . . . .	245	184	276	391
Tailandia . . . . .	296	141	96	346
Taiwán (b) . . . . .	84	70	...	...
Oceanía y regiones polares . . . . .	274	171	194	325
Australia . . . . .	220	137	163	237
Nueva Zelanda . . . . .	34	18	22	69
Centros off-shore . . . . .	1 873	1 307	1 787	1 901

- a. La diferencia entre los importes asignados al total mundial y la suma de las zonas geográficas corresponde a información que ha quedado indeterminada geográficamente y a las cantidades de organismos internacionales distintos de los de la Unión Europea. La existencia de información indeterminada geográficamente también puede provocar que los totales por continente no coincidan con la suma de sus partes cuando estos se desglosan.
- b. Dato con escasa precisión según su error muestral en fuente primaria. En estos casos la fuente primaria ECIS (Encuesta de Comercio Internacional de Servicios, elaborada por el INE) tiene un peso muy elevado en el total de servicios y los coeficientes de variación superan en promedio los límites considerados como aceptables en términos de precisión del dato.

**17. BALANZA DE PAGOS Y POSICIÓN DE INVERSIÓN INTERNACIONAL**  
**A) Balanza de pagos**

**17.5 Cuenta corriente. Detalle de renta primaria**

Millones de euros

	Saldo	Ingresos								Pagos								
		Total	De la inversión				Del trabajo	Otra renta primaria	Total	De la inversión				Del trabajo	Otra renta primaria			
			Total	IFM	AAPP	Otros sectores residentes				Total	IFM	AAPP	Otros sectores residentes					
																del cual:		del cual:
1=2-10	2=3+8+9	3=4 a 6	4	5	6	7	IFNM	8	9	10=11+16+17	11=12+13+14	12	13	14	15	IFNM	16	17
<b>18</b>	1 726	65 243	56 713	18 187	388	38 138	13 425	2 821	5 709	63 517	60 489	9 884	11 552	39 053	6 810	373	2 655	
<b>19</b>	2 202	67 671	59 128	18 786	484	39 858	15 537	2 866	5 677	65 468	62 393	10 055	11 961	40 377	6 779	401	2 675	
<b>20</b>	2 866	51 917	43 395	15 892	461	27 042	13 611	2 674	5 848	49 051	46 236	5 428	10 688	30 120	7 956	312	2 502	
<b>21</b>	P 9 497	64 328	55 319	17 946	435	36 938	16 525	3 353	5 657	54 832	51 601	5 235	9 957	36 409	10 083	224	3 007	
<b>22</b>	P 6 396	73 576	63 775	24 196	394	39 184	16 177	4 060	5 741	67 180	62 876	12 604	11 395	38 877	9 064	384	3 921	
<b>20 /</b>	36	12 712	11 554	4 431	112	7 011	3 489	679	479	12 677	12 126	1 435	2 641	8 050	2 012	94	457	
<b>II</b>	-546	12 548	11 381	3 989	122	7 271	3 672	540	628	13 094	11 782	1 960	2 925	6 896	1 967	101	1 212	
<b>III</b>	-745	11 187	10 330	3 763	109	6 459	3 302	656	201	11 932	11 453	1 262	2 626	7 565	1 998	69	410	
<b>IV</b>	4 121	15 469	10 130	3 710	119	6 301	3 147	799	4 540	11 348	10 876	772	2 495	7 609	1 977	48	424	
<b>21 /</b>	P 2 143	14 730	13 528	4 636	102	8 791	3 916	622	580	12 586	12 124	1 094	2 391	8 639	2 494	43	419	
<b>II</b>	P 1 506	15 822	14 580	4 477	123	9 979	4 583	664	579	14 316	12 848	1 111	2 660	9 077	2 518	52	1 416	
<b>III</b>	P 1 180	14 716	13 557	4 396	97	9 064	4 003	985	174	13 536	12 920	1 120	2 331	9 469	2 451	66	550	
<b>IV</b>	P 4 668	19 061	13 654	4 437	113	9 105	4 022	1 083	4 324	14 993	13 708	1 911	2 574	9 224	2 619	64	621	
<b>22 /</b>	P 2 226	15 597	14 079	5 002	89	8 989	3 616	997	521	13 372	12 651	1 154	2 339	9 158	2 268	87	634	
<b>II</b>	P 731	18 255	16 625	5 681	96	10 848	4 744	1 050	580	17 524	15 614	3 188	3 140	9 287	2 196	127	1 783	
<b>III</b>	P 2 244	17 009	15 810	6 158	94	9 557	3 913	978	222	15 766	14 923	2 245	2 694	9 984	2 234	85	758	
<b>IV</b>	P 2 196	22 715	17 261	7 355	116	9 789	3 904	1 035	4 419	20 519	19 688	6 018	3 222	10 448	2 366	85	746	
<b>23 /</b>	P -436	20 560	19 044	8 856	114	10 074	3 994	1 004	512	20 996	20 174	7 389	2 459	10 326	2 397	134	688	
<b>II</b>	P -4 649	24 214	22 295	10 161	125	12 009	5 071	1 355	564	28 863	27 025	11 856	3 484	11 685	2 507	194	1 644	
<b>III</b>	P -3 167	23 643	22 327	11 264	122	10 941	4 392	1 061	255	26 810	26 092	10 838	3 218	12 036	2 528	62	655	
<b>IV</b>	P -974	28 167	23 226	11 961	127	11 139	4 369	1 129	3 812	29 140	28 366	12 865	3 664	11 837	2 574	134	641	

Véase la definición de las principales rúbricas en las notas al final del capítulo.

**17. BALANZA DE PAGOS Y POSICIÓN DE INVERSIÓN INTERNACIONAL**  
**A) Balanza de pagos**

**17.5a Cuenta corriente. Renta de la inversión**  
**Detalle por categoría funcional**

Millones de euros

	Ingresos						Pagos				
	Total	Inversión directa	Inversión de cartera	Otra inversión	Reservas	Pro-memoria: Instrumentos de deuda	Total	Inversión directa	Inversión de cartera	Otra inversión	Pro-memoria: Instrumentos de deuda
<b>18</b>	56 713	39 512	13 986	2 333	883	12 326	60 489	30 879	26 294	3 316	24 948
<b>19</b>	59 128	41 116	14 132	2 892	987	12 544	62 393	32 556	25 895	3 942	25 264
<b>20</b>	43 395	27 467	12 880	2 252	797	11 144	46 236	24 524	19 021	2 692	21 508
<b>21</b>	P 55 319	39 538	13 463	1 689	628	10 272	51 601	31 130	18 167	2 303	19 993
<b>22</b>	P 63 775	43 705	14 616	4 533	921	14 693	62 876	32 555	23 153	7 168	28 071
<b>20 /</b>	11 554	7 355	3 055	919	226	2 986	12 126	6 303	4 989	834	5 619
<b>II</b>	11 381	6 828	3 818	530	206	2 799	11 782	6 068	5 035	679	5 647
<b>III</b>	10 330	6 626	3 117	400	187	2 639	11 453	6 206	4 667	580	5 061
<b>IV</b>	10 130	6 659	2 890	403	178	2 720	10 876	5 947	4 329	600	5 181
<b>21 /</b>	P 13 528	9 799	2 986	577	167	2 628	12 124	7 640	3 901	583	4 826
<b>II</b>	P 14 580	9 901	4 140	382	157	2 581	12 848	7 860	4 425	563	5 224
<b>III</b>	P 13 557	9 893	3 159	351	155	2 488	12 920	7 792	4 534	594	4 678
<b>IV</b>	P 13 654	9 945	3 179	380	150	2 575	13 708	7 838	5 307	563	5 265
<b>22 /</b>	P 14 079	10 475	2 994	452	159	2 700	12 651	7 986	4 054	610	5 043
<b>II</b>	P 16 625	10 927	4 892	620	186	2 953	15 614	8 059	6 727	829	6 163
<b>III</b>	P 15 810	11 082	3 359	1 118	250	3 677	14 923	8 004	5 345	1 574	6 531
<b>IV</b>	P 17 261	11 221	3 371	2 343	326	5 364	19 688	8 506	7 027	4 155	10 335
<b>23 /</b>	P 19 044	11 227	3 668	3 757	393	7 144	20 174	8 716	4 797	6 662	12 464
<b>II</b>	P 22 295	11 355	5 594	4 876	470	8 727	27 025	8 926	9 220	8 880	15 781
<b>III</b>	P 22 327	11 401	4 308	6 106	511	10 323	26 092	8 895	7 122	10 076	16 934
<b>IV</b>	P 23 226	11 502	4 353	6 840	531	11 378	28 366	8 849	8 762	10 755	18 549

**17. BALANZA DE PAGOS Y POSICIÓN DE INVERSIÓN INTERNACIONAL**  
**A) Balanza de pagos**

**17.6 Cuentas corriente y de capital.**  
**Detalle de renta secundaria y cuenta de capital**

Millones de euros

	Renta secundaria									Cuenta de capital					
	Saldo	Ingresos				Pagos				Saldo	Ingresos			Pagos	
		Total	Administraciones Públicas		Resto de sectores	Total	Administraciones Públicas		Resto de sectores		Total	Del cual		Del cual	
			Total	Proced. de la UE			Total	Del cual				Proced. de la UE	Act. no fin. no produc.(a)	Total	Act. no fin. no produc.(a)
1=2-6	2=3+5	3	4	5	6=7+9	7	8	9	10=11-14	11	12	13	14	15	
<b>19</b>	-12 583	17 570	4 188	1 629	13 382	30 154	12 240	10 605	17 913	4 215	5 417	3 712	1 686	1 202	833
<b>20</b>	-12 052	17 715	4 703	3 090	13 012	29 767	13 092	11 487	16 675	5 147	6 099	4 501	1 548	952	329
<b>21</b>	P -11 951	22 066	7 532	5 439	14 534	34 017	15 153	13 179	18 864	10 828	12 960	9 957	2 963	2 132	1 093
<b>22</b>	P -14 471	23 615	8 039	5 070	15 576	38 086	14 717	12 386	23 369	12 507	14 619	10 428	4 161	2 112	1 281
<b>20 /</b>	-3 836	4 372	790	243	3 581	8 208	3 910	3 623	4 298	741	825	467	345	84	43
<b>II</b>	-2 418	4 077	896	445	3 181	6 495	2 943	2 506	3 552	723	967	670	295	244	31
<b>III</b>	-2 704	3 628	697	202	2 930	6 332	2 264	1 831	4 068	893	1 121	575	525	228	137
<b>IV</b>	-3 093	5 639	2 319	2 200	3 319	8 732	3 975	3 527	4 757	2 790	3 187	2 789	384	396	119
<b>21 /</b>	P -3 810	5 162	916	396	4 247	8 973	4 651	4 324	4 322	1 043	1 371	899	469	327	153
<b>II</b>	P -3 366	4 373	1 125	553	3 249	7 739	2 979	2 457	4 760	1 762	1 954	1 201	747	191	171
<b>III</b>	P -2 545	4 915	1 651	960	3 264	7 459	2 895	2 587	4 564	2 984	3 417	2 543	849	432	237
<b>IV</b>	P -2 230	7 615	3 841	3 530	3 774	9 846	4 628	3 811	5 218	5 038	6 219	5 313	898	1 181	532
<b>22 /</b>	P -3 207	5 836	1 256	547	4 581	9 043	3 943	3 351	5 100	1 149	1 766	837	925	616	384
<b>II</b>	P -4 222	5 480	1 911	984	3 569	9 702	3 817	3 283	5 885	2 473	2 635	1 695	936	162	64
<b>III</b>	P -4 135	5 285	2 051	1 184	3 234	9 421	3 737	3 354	5 684	3 051	3 565	2 564	997	514	406
<b>IV</b>	P -2 907	7 013	2 821	2 355	4 192	9 920	3 220	2 398	6 700	5 834	6 654	5 332	1 303	820	427
<b>23 /</b>	P -1 639	7 163	1 633	845	5 531	8 802	3 041	2 426	5 761	2 854	3 829	2 089	1 806	974	789
<b>II</b>	P -3 650	6 147	2 359	1 136	3 788	9 797	3 318	2 905	6 479	2 246	3 348	2 446	940	1 102	837
<b>III</b>	P -4 593	4 801	1 531	604	3 270	9 394	3 443	2 982	5 951	3 275	3 522	2 608	964	248	212
<b>IV</b>	P -3 169	7 808	3 525	2 865	4 282	10 976	3 832	2 984	7 145	7 562	8 200	7 341	921	638	56

a. Los activos no financieros no producidos recogen las transacciones relacionadas con activos que puedan utilizarse o necesitarse para la producción de bienes y servicios, pero que en sí no han sido producidos como, por ejemplo, marcas registradas, concesiones, etc. y arrendamientos u otros contratos transferibles.  
Véase la definición de las principales rúbricas en las notas al final del capítulo.

**17. BALANZA DE PAGOS Y POSICION DE INVERSION INTERNACIONAL**  
**A) Balanza de pagos**

**17.6a. Cuenta corriente. Renta secundaria**  
**Remesas de trabajadores. Pagos. Principales países**

Actualización septiembre 2023

Millones de euros

	2019	2020	2021	2022	
TOTAL MUNDIAL . . . . .	8 204	7 912	9 056	10 065	TOTAL WORLD
Europa . . . . .	1 042	889	917	921	Europe
UE-27 . . . . .	879	728	746	770	EU-27
Rumanía . . . . .	425	362	359	337	Romania
África . . . . .	1 543	1 666	2 130	2 332	Africa
Marruecos . . . . .	757	827	1 261	1 322	Morocco
Senegal . . . . .	411	366	418	452	Senegal
Ámerica . . . . .	4 934	4 659	5 097	5 707	America
Bolivia . . . . .	481	438	504	527	Bolivia
Colombia . . . . .	1 102	1 089	1 107	1 297	Colombia
Ecuador . . . . .	860	784	853	890	Ecuador
Honduras . . . . .	390	426	458	477	Honduras
Nicaragua . . . . .	242	288	306	305	Nicaragua
Paraguay . . . . .	357	338	376	442	Paraguay
Perú . . . . .	342	307	336	418	Peru
República Dominicana . . . . .	588	545	590	646	Dominican Republic
Asia . . . . .	683	696	911	1 104	Asia
Pakistán . . . . .	277	330	438	509	Pakistan
Oceanía y regiones polares . . . . .	1	1	1	1	Oceania and polar regions

2023 September update

EUR millions

**17.6a. Current account. Secondary income.**  
**Workers' remittances. Debits. Main countries**

**17. BALANCE OF PAYMENTS AND INTERNATIONAL INVESTMENT POSITION**  
**A) Balance of payments**

a. La composición de las zonas económicas se detalla en las notas al final del capítulo./ The composition of economic areas is detailed in the notes at the end of the chapter.  
b. La diferencia entre los importes asignados al total mundial y la suma de las zonas geográficas corresponde a información que ha quedado indeterminada geográficamente y a las cantidades de organismos internacionales distintos de los de la Unión Europea. La existencia de información indeterminada geográficamente también puede provocar que los totales por continente no coincidan con la suma de sus partes cuando estos se desglosan. / The difference between the amount assigned to the world total and the sum of the amounts for all the geographical areas is due to data without a geographical assignation and data from international institutions other than European Union. The presence of information without geographical assignation may also promote that the total amount for continents are not necessarily equal to the sum of their components.

**17. BALANZA DE PAGOS Y POSICIÓN DE INVERSIÓN INTERNACIONAL**  
**A) Balanza de pagos**

**17.7 Cuenta financiera**  
**Detalle por categoría funcional**

Millones de euros

		Inversión directa			Inversión de cartera incluido Banco de España			Otra inversión incluido Banco de España			Derivados financieros incluido Banco de España	Reservas	
		Total	Activos	Pasivos	Total	Activos	Pasivos	Total	Activos	Pasivos			
													1=2+5+8+ 11+12
<b>20</b>		7 642	15 884	49 450	33 567	77 221	92 137	14 916	-78 109	24 395	102 504	-7 008	-346
<b>21</b>	P	23 559	-17 015	30 785	47 799	36 380	105 137	68 756	-7 961	50 434	58 396	1 840	10 315
<b>22</b>	P	26 134	-701	47 864	48 565	41 813	54 603	12 790	-21 460	70 848	92 308	2 062	4 419
<b>23</b>	P	60 278	-3 856	29 135	32 991	-16 961	44 230	61 191	78 216	69 785	-8 430	-3 122	6 000
<b>23 E-E</b>	P	4 406	4 128	9 456	5 329	9 111	7 771	-1 340	-7 653	-17 758	-10 105	-940	-239
<b>24 E-E</b>	A	1 482	-421	101	522	-26 320	1 373	27 693	28 472	-3 709	-32 180	-634	385
<b>22 Oct</b>	P	-392	662	3 952	3 291	11 417	3 812	-7 605	-11 144	-8 097	3 047	-1 482	157
<b>Nov</b>	P	1 421	7 406	9 358	1 952	-4 904	186	5 090	-3 515	14 130	17 645	1 809	625
<b>Dic</b>	P	7 312	-5 204	-945	4 260	2 273	899	-1 373	10 616	9 262	-1 354	-1 004	631
<b>23 Ene</b>	P	4 406	4 128	9 456	5 329	9 111	7 771	-1 340	-7 653	-17 758	-10 105	-940	-239
<b>Feb</b>	P	-300	-1 718	530	2 249	3 586	12 265	8 680	-3 408	-4 527	-1 119	-835	2 075
<b>Mar</b>	P	4 674	269	4 567	4 298	9 729	5 579	-4 150	-4 816	14 115	18 931	-629	122
<b>Abr</b>	P	8 750	865	1 627	762	8 195	9 300	1 106	-298	6 343	6 641	-255	244
<b>May</b>	P	5 990	-192	4 524	4 717	-8 278	-411	7 866	14 386	2 573	-11 814	-590	664
<b>Jun</b>	P	-837	-16 529	-5 998	10 531	-11 709	4 980	16 689	27 029	20 176	-6 853	-404	776
<b>Jul</b>	P	8 519	4 579	3 800	-779	2 714	3 968	1 254	1 162	-3 366	-4 529	-429	492
<b>Ago</b>	P	3 624	311	3 920	3 609	-3 068	2 168	5 236	6 046	-7 510	-13 556	-360	694
<b>Sep</b>	P	3 938	453	5 701	5 248	-9 754	-5 033	4 722	13 392	18 828	5 436	-932	779
<b>Oct</b>	P	9 165	1 286	2 497	1 211	-6 020	1 001	7 021	13 002	1 292	-11 710	713	183
<b>Nov</b>	P	2 814	2 856	4 333	1 477	-15 335	-855	14 480	14 742	22 572	7 830	476	75
<b>Dic</b>	P	9 535	-164	-5 823	-5 659	3 869	3 497	-372	4 630	17 048	12 418	1 064	136
<b>24 Ene</b>	A	1 482	-421	101	522	-26 320	1 373	27 693	28 472	-3 709	-32 180	-634	385

Véase la definición de las principales rúbricas en las notas al final del capítulo.

**17. BALANZA DE PAGOS Y POSICIÓN DE INVERSIÓN INTERNACIONAL**  
**A) Balanza de pagos**

**17.8 Cuenta financiera**  
**Variación neta de activos**  
**Detalle por sector institucional**

Millones de euros

		Inversión directa			Inversión de cartera					Otra inversión				
		Total	Otras instituciones financieras monetarias	Otros sectores residentes	Total	Banco de España	Otras instituciones financieras monetarias	Adminis- traciones Públicas	Otros sectores residentes	Total	Banco de España	Otras instituciones financieras monetarias	Adminis- traciones Públicas	Otros sectores residentes
<b>20</b>		49 450	10 727	38 723	92 137	26 056	19 916	989	45 177	24 395	6 279	14 726	1 108	2 283
<b>21</b>	P	30 785	2 192	28 593	105 137	33 843	1 158	1 351	68 784	50 434	15 052	33 163	-5 648	7 867
<b>22</b>	P	47 864	8 742	39 122	54 603	8 030	22 572	685	23 316	70 848	12 594	45 510	-14	12 758
<b>23</b>	P	29 135	8 089	21 046	44 230	893	16 059	-69	27 347	69 785	7 855	65 544	-1 215	-2 399
<b>23 E-E</b>	P	9 456	1 867	7 589	7 771	162	3 112	60	4 437	-17 758	-370	-12 989	-475	-3 924
<b>24 E-E</b>	A	101	-614	715	1 373	-1 214	428	-131	2 291	-3 709	772	-4 270	13	-224
<b>22 Oct</b>	P	3 952	1 556	2 396	3 812	-1 070	5 754	11	-883	-8 097	1 428	-8 813	4	-716
<b>Nov</b>	P	9 358	1 512	7 846	186	389	527	4	-735	14 130	289	9 066	19	4 756
<b>Dic</b>	P	-945	-544	-401	899	1 110	-5 088	-98	4 976	9 262	664	8 695	-387	290
<b>23 Ene</b>	P	9 456	1 867	7 589	7 771	162	3 112	60	4 437	-17 758	-370	-12 989	-475	-3 924
<b>Feb</b>	P	530	1 073	-542	12 265	226	5 007	143	6 890	-4 527	-1 634	-3 508	-202	817
<b>Mar</b>	P	4 567	-1 248	5 815	5 579	-352	1 534	88	4 310	14 115	-3	13 230	-168	1 056
<b>Abr</b>	P	1 627	1 529	98	9 300	-296	5 926	-91	3 761	6 343	1 585	4 741	45	-28
<b>May</b>	P	4 524	1 116	3 408	-411	-934	-1 858	342	2 039	2 573	1 212	2 041	-102	-578
<b>Jun</b>	P	-5 998	15	-6 013	4 980	851	954	-734	3 909	20 176	149	22 390	-17	-2 346
<b>Jul</b>	P	3 800	1 181	2 619	3 968	873	427	30	2 639	-3 366	1 317	-4 949	-4	271
<b>Ago</b>	P	3 920	1 428	2 492	2 168	132	374	90	1 571	-7 510	1 802	-7 039	-26	-2 247
<b>Sep</b>	P	5 701	396	5 305	-5 033	462	-3 027	67	-2 535	18 828	1 415	15 985	-298	1 725
<b>Oct</b>	P	2 497	1 269	1 228	1 001	-82	2 265	-73	-1 108	1 292	1 373	-1 803	206	1 516
<b>Nov</b>	P	4 333	1 458	2 875	-855	-457	-1 315	46	871	22 572	359	17 127	-184	5 271
<b>Dic</b>	P	-5 823	-1 994	-3 829	3 497	309	2 661	-38	565	17 048	651	20 320	10	-3 932
<b>24 Ene</b>	A	101	-614	715	1 373	-1 214	428	-131	2 291	-3 709	772	-4 270	13	-224

Véase la definición de las principales rúbricas en las notas al final del capítulo.

**17. BALANZA DE PAGOS Y POSICIÓN DE INVERSIÓN INTERNACIONAL**
**A) Balanza de pagos**
**17.9 Cuenta financiera. Inversión directa y de cartera**
**Variación neta de activos  
IFM y Administraciones Públicas**

Millones de euros

		Inversión de cartera										
		Inversión directa	Inversión de cartera									
		IFM	Banco de España			Otras instituciones financieras monetarias					Administraciones Públicas	
		Total	Títulos de deuda (a)			Total	Participaciones de capital y en fondos de inversión	Títulos de deuda (a)			Total	del cual:
Total	Largo plazo		Corto plazo	Total	Largo plazo			Corto plazo	Títulos de deuda a largo plazo			
1	2=3+4	3	4	5=6+7	6	7=8+9	8	9	10	11		
<b>18</b>		10 835	8 681	8 681	-	13 526	450	13 075	11 680	1 395	712	709
<b>19</b>		8 498	226	-472	698	7 412	4 871	2 541	2 901	-360	663	647
<b>20</b>		10 727	26 056	26 356	-300	19 916	4 793	15 123	15 247	-124	989	824
<b>21</b>	P	2 192	33 444	32 392	1 052	1 158	3 549	-2 391	-1 549	-842	1 351	912
<b>22</b>	P	8 742	8 030	9 488	-1 457	22 572	-8 405	30 977	29 997	980	685	494
<b>20 /</b>		3 122	2 560	2 960	-400	3 917	167	3 751	2 288	1 463	91	70
<b>II</b>		1 729	12 642	12 696	-54	5 046	-1 144	6 190	5 483	707	485	372
<b>III</b>		2 561	3 962	3 762	200	1 760	2 123	-363	536	-899	250	242
<b>IV</b>		3 315	6 892	6 938	-45	9 193	3 647	5 546	6 940	-1 395	162	141
<b>21 /</b>	P	1 721	8 968	9 168	-200	7 508	703	6 805	5 172	1 633	356	312
<b>II</b>	P	-5 646	8 141	8 137	4	1 227	2 995	-1 768	-2 116	348	722	681
<b>III</b>	P	3 782	7 743	7 927	-184	-7 582	972	-8 554	-9 153	599	185	102
<b>IV</b>	P	2 334	8 592	7 160	1 432	6	-1 120	1 126	4 548	-3 422	89	-183
<b>22 /</b>	P	3 684	5 431	5 006	425	11 730	-4 817	16 547	15 933	615	160	112
<b>II</b>	P	2 031	2 509	3 669	-1 160	5 186	-4 051	9 237	7 814	1 424	161	134
<b>III</b>	P	503	-339	384	-722	4 462	-757	5 219	5 580	-361	448	399
<b>IV</b>	P	2 525	429	429	-	1 194	1 221	-27	671	-698	-83	-150
<b>23 /</b>	P	1 691	36	36	-	9 652	1 305	8 347	6 535	1 812	291	56
<b>II</b>	P	2 660	-379	-379	-	5 022	-332	5 354	4 627	727	-483	-287
<b>III</b>	P	3 005	1 467	1 467	-	-2 226	747	-2 973	-2 370	-603	187	217
<b>IV</b>	P	733	-230	-230	-	3 611	3 080	531	-2 161	2 692	-65	45

Véase la definición de las principales rúbricas en las notas al final del capítulo.

-: Cantidad igual a cero

a. Los títulos de deuda se clasifican como de corto plazo (menos de un año) y de largo plazo (un año o más).

**17. BALANZA DE PAGOS Y POSICIÓN DE INVERSIÓN INTERNACIONAL**
**A) Balanza de pagos**
**17.10 Cuenta financiera. Inversión directa y de cartera**
**Variación neta de activos  
Otros sectores residentes**

Millones de euros

		Otros sectores residentes										
		Inversión directa					Inversión de cartera					
		Total	del cual:	Participaciones de capital	Instrumentos de deuda	Total	del cual:	Participaciones de capital y en fondos de inversión	Títulos de deuda (a)			
			IFNM				Total		IFNM	Total	Largo plazo	Corto plazo
		1=3+4	2	3	4	5=7+8	6	7	8=9+10	9	10	
<b>18</b>		20 973	4 474	21 152	-179	33 071	31 457	14 548	18 523	14 785	3 738	
<b>19</b>		22 370	3 480	4 268	18 102	24 982	18 953	13 713	11 269	12 487	-1 218	
<b>20</b>		38 723	1 203	21 750	16 973	45 177	24 797	34 211	10 966	10 419	547	
<b>21</b>	P	28 593	5 971	20 870	7 722	68 784	43 800	55 408	13 376	11 102	2 274	
<b>22</b>	P	39 122	3 381	33 555	5 567	23 316	16 787	-17 881	41 197	33 900	7 297	
<b>20 /</b>		10 556	2 051	13 889	-3 333	8 623	4 171	3 285	5 338	5 065	273	
<b>II</b>		7 944	2 921	8 478	-535	13 640	8 341	10 797	2 844	2 576	268	
<b>III</b>		13 834	1 023	9 900	3 934	9 622	6 461	5 702	3 919	2 784	1 135	
<b>IV</b>		6 390	-4 792	-10 516	16 907	13 291	5 824	14 426	-1 135	-6	-1 129	
<b>21 /</b>	P	10 276	2 196	8 426	1 850	22 984	14 563	16 696	6 288	4 410	1 878	
<b>II</b>	P	21 812	1 688	15 053	6 759	20 030	13 519	15 808	4 222	2 677	1 545	
<b>III</b>	P	2 199	1 260	-2 582	4 781	9 887	5 890	8 404	1 483	1 551	-68	
<b>IV</b>	P	-5 694	827	-28	-5 666	15 882	9 829	14 499	1 383	2 464	-1 081	
<b>22 /</b>	P	12 089	2 113	11 579	511	6 158	5 820	-5 560	11 718	8 690	3 028	
<b>II</b>	P	10 284	1 459	7 729	2 555	11 321	5 163	698	10 624	6 806	3 817	
<b>III</b>	P	6 908	86	7 896	-989	2 479	4 317	-6 764	9 243	7 364	1 879	
<b>IV</b>	P	9 841	-277	6 351	3 490	3 358	1 488	-6 254	9 612	11 039	-1 427	
<b>23 /</b>	P	12 862	3 127	4 825	8 037	15 636	7 764	3 893	11 744	9 812	1 932	
<b>II</b>	P	-2 506	1 926	-4 084	1 578	9 709	3 220	4 580	5 128	4 857	272	
<b>III</b>	P	10 416	1 172	7 444	2 972	1 675	-187	-1 459	3 134	1 979	1 155	
<b>IV</b>	P	274	2 651	1 519	-1 245	327	231	-4 084	4 411	3 956	456	

Véase la definición de las principales rúbricas en las notas al final del capítulo.

a. Los títulos de deuda se clasifican como de corto plazo (menos de un año) y de largo plazo (un año o más).

**17. BALANZA DE PAGOS Y POSICIÓN DE INVERSIÓN INTERNACIONAL**

**17.11 Cuenta financiera. Otra inversión**

**A) Balanza de pagos**

**Variación neta de activos**

**Detalle por sector institucional**

*Millones de euros*

	Total	Administraciones Públicas				Otros sectores residentes				Instituciones financieras monetarias							
		Total	Préstamos	Efectivo y depósitos	Otros activos financieros (a)	Total del cual:			Préstamos	Efectivo y depósitos	Otros activos financieros (a)	Total	Banco de España	Otras instituciones financieras y monetarias			
						IFNM	Préstamos	Efectivo y depósitos						Total	Préstamos	Efectivo y depósitos	Otros activos financieros (a)
1=2+6+11	2=3a5	3	4	5	6=8a10	7	8	9	10	11=12+13	12	13=14a16	14	15	16		
<b>18</b>	63 149	664	-44	1	707 10 139	1 777		738	3 885	5 516	52 346 19 162	33 184	7 442	23 552	2 191		
<b>19</b>	73 494	-1 021	-385	-570	-67 11 153	3 379		-2 150	8 925	4 378	63 363 10 664	52 698	18 504	30 368	3 826		
<b>20</b>	24 395	1 108	-236	-76	1 419 2 283	3 799		485	1 007	792	21 004 6 279	14 726	1 094	13 287	345		
<b>21</b>	P 50 434	-5 648	-355	-454	-4 838 7 867	-1 450		545	131	7 191	48 215 15 052	33 163	14 291	16 904	1 968		
<b>22</b>	P 70 848	-14	-716	621	81 12 758	2 212		-854	3 571	10 041	58 104 12 594	45 510	16 345	23 921	5 244		
<b>20 I</b>	50 406	-2 350	-77	-58	-2 215 -4 250	2 717		-100	2 148	-6 298	57 006 5 439	51 567	5 044	42 009	4 514		
<b>II</b>	12 111	409	-64	268	205 3 607	841		176	2 642	788	8 096 -2 499	10 595	-1 330	10 674	1 250		
<b>III</b>	-24 234	280	-53	-6	339 2 621	1 922		-11	1 140	1 492	-27 134 1 537	-28 671	76	-21 294	-7 453		
<b>IV</b>	-13 888	2 769	-41	-279	3 089 306	-1 681		419	-4 923	4 810	-16 963 1 802	-18 765	-2 697	-18 102	2 033		
<b>21 I</b>	P 5 515	-1 392	-72	11	-1 331 3 738	487		-131	2 248	1 620	3 170 2 875	294	-845	1 719	-580		
<b>II</b>	P 23 440	306	-57	-227	590 2 710	2 178		-165	1 041	1 835	20 424 3 523	16 901	-510	17 645	-235		
<b>III</b>	P -1 141	-4 241	-138	18	-4 121 -5 109	-5 094		8	-4 700	-418	8 209 4 632	3 577	5 532	-3 272	1 317		
<b>IV</b>	P 22 620	-321	-89	-256	24 6 528	980		833	1 542	4 153	16 412 4 022	12 390	10 113	812	1 465		
<b>22 I</b>	P 29 416	-175	-172	-54	50 457	-266		-581	953	86	29 134 6 452	22 682	3 116	18 198	1 368		
<b>II</b>	P 11 633	65	-56	118	3 5 908	1 403		-137	-310	6 354	5 661 3 912	1 750	679	-778	1 848		
<b>III</b>	P 14 504	461	-88	550	0 2 064	17		142	1 903	19	11 979 -151	12 130	2 207	-1 386	11 309		
<b>IV</b>	P 15 295	-365	-400	7	28 4 330	1 058		-278	1 025	3 583	11 330 2 381	8 949	10 343	7 887	-9 282		
<b>23 I</b>	P -8 171	-845	-232	-679	66 -2 051	212		150	-484	-1 717	-5 275 -2 008	-3 267	-9 144	9 199	-3 321		
<b>II</b>	P 29 092	-74	-84	4	7 -2 951	-101		-162	-2 030	-760	32 117 2 946	29 171	2 897	25 744	530		
<b>III</b>	P 7 952	-328	-95	-247	15 -252	-129		-313	1 266	-1 205	8 531 4 534	3 997	-3 681	7 816	-137		
<b>IV</b>	P 40 912	32	25	4	2 2 855	-543		708	-1 555	3 702	38 025 2 382	35 643	9 447	30 237	-4 041		

a. Se incluyen dentro de los otros activos y pasivos financieros otras participaciones en el capital que no adoptan la forma de valores y no se incluyen en la inversión de cartera (este es el caso de algunas participaciones en organizaciones internacionales), créditos y anticipos comerciales, otras cuentas pendientes de cobro/pago, los seguros, planes de pensiones y sistemas de garantías normalizadas y las asignaciones de derechos especiales de giro.

**17. BALANZA DE PAGOS Y POSICIÓN DE INVERSIÓN INTERNACIONAL**

**17.12 Cuenta financiera**

**A) Balanza de pagos**

**Variación neta de pasivos**

**Detalle por sector institucional**

*Millones de euros*

	Inversión directa			Inversión de cartera				Otra inversión				
	Total	Otras instituciones financieras monetarias	Otros sectores residentes	Total	Otras instituciones financieras monetarias	Administraciones Públicas	Otros sectores residentes	Total	Banco de España	Otras instituciones financieras monetarias	Administraciones Públicas	Otros sectores residentes
<b>20</b>	33 567	5 062	28 505	14 916	8 687	-4 591	10 820	102 504	113 387	-22 128	8 718	2 527
<b>21</b>	P 47 799	3 112	44 688	68 756	21 547	24 011	23 198	58 396	43 077	-5 858	18 754	2 423
<b>22</b>	P 48 565	4 393	44 172	12 790	12 108	7 887	-7 205	92 308	-5 414	92 897	1 530	3 294
<b>23</b>	P 32 991	3 437	29 554	61 191	32 924	47 754	-19 487	-8 430	-100 789	99 050	-11 479	4 788
<b>23 E-E</b>	P 5 329	591	4 738	-1 340	8 763	-9 425	-678	-10 105	-24 633	14 105	-515	938
<b>24 E-E</b>	A 522	4	519	27 693	8 905	17 352	1 436	-32 180	-37 281	5 904	-41	-762
<b>22 Oct</b>	P 3 291	540	2 751	-7 605	579	-5 856	-2 328	3 047	-3 230	8 563	71	-2 357
<b>Nov</b>	P 1 952	878	1 074	5 090	7 004	-2 398	484	17 645	-16 297	30 324	197	3 422
<b>Dic</b>	P 4 260	289	3 970	-1 373	4 244	-1 272	-4 345	-1 354	35 455	-22 487	-9 316	-5 005
<b>23 Ene</b>	P 5 329	591	4 738	-1 340	8 763	-9 425	-678	-10 105	-24 633	14 105	-515	938
<b>Feb</b>	P 2 249	321	1 927	8 680	-725	12 604	-3 200	-1 119	-25 640	26 210	-1 020	-669
<b>Mar</b>	P 4 298	444	3 854	-4 150	-4 724	2 162	-1 587	18 931	-5 804	19 575	4 997	164
<b>Abr</b>	P 762	2	760	1 106	1 498	2 215	-2 608	6 641	-6 002	5 937	6 826	-119
<b>May</b>	P 4 717	499	4 217	7 866	6 938	3 303	-2 375	-11 814	-16 475	9 750	-7 354	2 265
<b>Jun</b>	P 10 531	212	10 320	16 689	6 323	20 565	-10 199	-6 853	-6 943	4 920	-1 715	-3 114
<b>Jul</b>	P -779	582	-1 361	1 254	2 706	-5 270	3 818	-4 529	-1 887	-1 706	-192	-744
<b>Ago</b>	P 3 609	438	3 171	5 236	862	6 066	-1 693	-13 556	-1 674	-11 028	535	-1 390
<b>Sep</b>	P 5 248	410	4 838	4 722	4 710	1 735	-1 723	5 436	-12 118	15 000	-174	2 728
<b>Oct</b>	P 1 211	-209	1 420	7 021	1 396	3 554	2 071	-11 710	-20 292	6 478	-1 052	3 156
<b>Nov</b>	P 1 477	262	1 216	14 480	9 783	4 558	139	7 830	-19 775	25 820	-534	2 318
<b>Dic</b>	P -5 659	-113	-5 545	-372	-4 607	5 687	-1 452	12 418	40 454	-16 012	-11 282	-743
<b>24 Ene</b>	A 522	4	519	27 693	8 905	17 352	1 436	-32 180	-37 281	5 904	-41	-762

Véase la definición de las principales rúbricas en las notas al final del capítulo.



**17. BALANZA DE PAGOS Y POSICIÓN DE INVERSIÓN INTERNACIONAL**
**A) Balanza de pagos**
**17.13 Cuenta financiera. Inversión directa y de cartera**
**Variación neta de pasivos  
IFM y Administraciones Públicas**

Millones de euros

	Instituciones financieras monetarias						Administraciones Públicas		
	Inversión directa		Inversión de cartera				Inversión de cartera		
	Total	Total	Participaciones de capital y en fondos de inversión	Títulos de deuda (a)			Títulos de deuda (a)		
				Total	Largo plazo	Corto plazo	Total	Largo plazo	Corto plazo
1	2=3+4	3	4=5+6	5	6	7=8+9	8	9	
<b>18</b>	3 866	6 061	-4 593	10 654	9 118	1 537	37 386	47 559	-10 173
<b>19</b>	-4 237	17 618	1 842	15 776	15 842	-66	56 380	60 669	-4 289
<b>20</b>	5 062	8 687	548	8 139	6 237	1 902	-4 591	-13 711	9 120
<b>21</b>	P 3 112	21 547	1 485	20 062	11 494	8 568	24 011	21 703	2 308
<b>22</b>	P 4 393	12 108	-3 319	15 427	15 397	30	7 887	37 409	-29 522
<b>20 /</b>	4 445	6 284	-142	6 426	3 900	2 526	23 471	22 124	1 347
<b>II</b>	-259	3 534	-589	4 123	1 721	2 402	-445	-9 128	8 683
<b>III</b>	1 055	-1 452	-193	-1 259	1 956	-3 215	-6 653	-12 054	5 402
<b>IV</b>	-180	321	1 473	-1 151	-1 341	190	-20 965	-14 653	-6 312
<b>21 /</b>	P 1 095	7 529	1 217	6 312	2 179	4 133	23 743	22 326	1 418
<b>II</b>	P 634	5 138	871	4 268	3 713	555	11 523	11 330	192
<b>III</b>	P 673	6 242	258	5 984	4 241	1 743	2 457	3 587	-1 130
<b>IV</b>	P 710	2 637	-861	3 498	1 362	2 136	-13 712	-15 540	1 828
<b>22 /</b>	P 525	-10 447	-214	-10 233	648	-10 881	9 453	15 179	-5 726
<b>II</b>	P 1 798	587	-1 837	2 424	916	1 508	-294	13 052	-13 346
<b>III</b>	P 362	10 141	-1 305	11 446	10 114	1 332	8 254	12 819	-4 565
<b>IV</b>	P 1 708	11 828	37	11 790	3 720	8 071	-9 526	-3 640	-5 885
<b>23 /</b>	P 1 356	3 314	-1 929	5 242	6 222	-980	5 341	13 856	-8 515
<b>II</b>	P 713	14 759	-419	15 178	7 511	7 667	26 083	22 246	3 837
<b>III</b>	P 1 429	8 278	637	7 641	7 203	438	2 531	6 868	-4 337
<b>IV</b>	P -61	6 573	1 132	5 441	8 077	-2 636	13 799	15 567	-1 768

Véase la definición de las principales rúbricas en las notas al final del capítulo.

a. Los títulos de deuda se clasifican como de corto plazo (menos de un año) y de largo plazo (un año o más).

**17. BALANZA DE PAGOS Y POSICIÓN DE INVERSIÓN INTERNACIONAL**
**A) Balanza de pagos**
**17.14 Cuenta financiera. Inversión directa y de cartera**
**Variación neta de pasivos  
Otros sectores residentes**

Millones de euros

	Otros sectores residentes								
	Inversión directa				Inversión de cartera				
	del cual:		Participaciones de capital	Instrumentos de deuda	del cual:		Participaciones de capital y en fondos de inversión	Títulos de deuda (a)	
	Total	IFNM			Total	IFNM		Largo plazo	Corto plazo
1=3+4	2	3	4	5=7+8+9	6	7	8	9	
<b>18</b>	44 808	11 724	43 537	1 271	-11 273	-4 817	-7 545	-4 608	880
<b>19</b>	27 154	7 319	28 943	-1 789	9 022	-5 118	5 881	1 495	1 646
<b>20</b>	28 505	5 067	20 705	7 800	10 820	-1 795	10 824	1 192	-1 197
<b>21</b>	P 44 688	6 395	33 865	10 823	23 198	974	13 590	8 102	1 507
<b>22</b>	P 44 172	-536	33 273	10 899	-7 205	-683	-739	-8 162	1 696
<b>20 /</b>	3 623	-2 523	3 544	79	-3 803	-1 139	-1 505	-2 269	-28
<b>II</b>	8 579	5 703	9 789	-1 211	2 536	-443	2 544	445	-453
<b>III</b>	8 528	999	6 818	1 710	6 352	-15	4 770	1 445	137
<b>IV</b>	7 775	888	553	7 222	5 735	-198	5 015	1 573	-852
<b>21 /</b>	P 13 155	2 269	7 862	5 294	-1 601	-1 834	-723	-1 438	561
<b>II</b>	P 24 195	1 211	6 020	18 175	12 096	923	9 958	2 228	-90
<b>III</b>	P 2 398	462	4 665	-2 267	4 568	1 172	2 231	522	1 815
<b>IV</b>	P 4 940	2 453	15 318	-10 379	8 135	714	2 124	6 790	-779
<b>22 /</b>	P 14 801	1 489	8 968	5 833	1 049	-1 699	2 113	-2 172	1 108
<b>II</b>	P 9 225	1 431	6 195	3 030	-2 742	918	1 697	-3 393	-1 045
<b>III</b>	P 12 351	-749	4 285	8 067	677	-825	1 673	-2 712	1 717
<b>IV</b>	P 7 795	-2 707	13 825	-6 031	-6 190	923	-6 221	115	-84
<b>23 /</b>	P 10 519	1 458	10 309	210	-5 465	-1 219	-3 320	-1 509	-636
<b>II</b>	P 15 297	906	7 530	7 767	-15 181	-1 053	-12 326	1 828	-4 683
<b>III</b>	P 6 648	-641	5 207	1 440	402	639	-425	788	39
<b>IV</b>	P -2 910	1 192	6 117	-9 027	757	-1 351	-447	1 705	-501

Véase la definición de las principales rúbricas en las notas al final del capítulo.

a. Los títulos de deuda se clasifican como de corto plazo (menos de un año) y de largo plazo (un año o más).

**17. BALANZA DE PAGOS Y POSICIÓN DE INVERSIÓN INTERNACIONAL**
**A) Balanza de pagos**
**17.15 Cuenta financiera. Otra inversión**
**Variación neta de pasivos**
**Detalle por sector institucional**
*Millones de euros*

	Total	Administraciones Públicas			Otros sectores residentes				Instituciones financieras monetarias					
		Total	Préstamos	Otros pasivos financieros (a)	Total	del cual:		Préstamos	Otros pasivos financieros (a)	Total	Banco de España	Otras instituciones financieras		
						IFNM	Total					Depósitos	Otros pasivos financieros (a)	
		1=2+5+9	2=3+4	3	4			5=7+8	6	7	8			9=10+11
<b>18</b>	38 836	-8 955	-8 892	-62	19 347	16 504	17 656	1 690	28 444	44 284	-15 840	-16 049	209	
<b>19</b>	-552	-1 444	-1 437	-6	3 790	-6 824	-686	4 476	-2 899	-4 216	1 317	1 207	111	
<b>20</b>	102 504	8 718	8 501	217	2 527	5 209	4 220	-1 693	91 259	113 387	-22 128	-20 578	-1 550	
<b>21</b>	P 58 396	18 754	9 542	9 212	2 423	-918	-3 426	5 849	37 219	43 077	-5 858	-5 311	-547	
<b>22</b>	P 92 308	1 530	-4 264	5 794	3 294	-1 350	-4 945	8 239	87 483	-5 414	92 897	90 715	2 182	
<b>20 /</b>	38 888	-1 199	-1 201	2	1 000	2 138	3 608	-2 608	39 087	18 624	20 463	21 539	-1 076	
<b>II</b>	34 128	882	886	-4	-6 637	-1 228	-1 813	-4 824	39 884	53 034	-13 150	-13 451	301	
<b>III</b>	415	-190	-192	2	6 463	4 208	2 446	4 017	-5 858	3 948	-9 806	-9 464	-342	
<b>IV</b>	29 073	9 225	9 007	218	1 701	92	-21	1 722	18 146	37 782	-19 636	-19 202	-434	
<b>21 /</b>	P 11 683	6 908	7 118	-209	1 553	341	217	1 336	3 222	-10 786	14 008	12 225	1 783	
<b>II</b>	P 11 369	2 923	2 925	-2	-1 910	-1 170	-1 838	-72	10 356	21 171	-10 814	-10 747	-67	
<b>III</b>	P 7 212	5 975	-839	6 814	-2 833	-1 737	-2 565	-268	4 071	-3 253	7 324	7 402	-78	
<b>IV</b>	P 28 131	2 948	338	2 610	5 613	1 648	760	4 853	19 570	35 945	-16 375	-14 190	-2 185	
<b>22 /</b>	P 49 942	-1 238	-843	-395	-1 029	-1 940	-3 658	2 629	52 209	22 993	29 216	27 369	1 847	
<b>II</b>	P 22 338	-242	543	-785	4 690	1 095	651	4 040	17 890	-17 476	35 365	34 763	602	
<b>III</b>	P 690	12 059	942	11 117	3 573	324	1 052	2 521	-14 943	-26 858	11 916	10 946	970	
<b>IV</b>	P 19 338	-9 048	-4 905	-4 143	-3 941	-830	-2 990	-951	32 327	15 928	16 400	17 637	-1 238	
<b>23 /</b>	P 7 706	3 463	-1 731	5 194	432	-766	286	147	3 811	-56 078	59 889	59 497	392	
<b>II</b>	P -12 025	-2 244	-316	-1 927	-969	348	-1 434	465	-8 813	-29 419	20 607	21 798	-1 192	
<b>III</b>	P -12 649	169	1 562	-1 392	594	-481	2 284	-1 691	-13 412	-15 679	2 266	1 723	544	
<b>IV</b>	P 8 538	-12 868	-4 942	-7 925	4 731	462	3 049	1 683	16 674	387	16 287	16 714	-427	

a. Se incluyen dentro de los otros activos y pasivos financieros otras participaciones en el capital que no adoptan la forma de valores y no se incluyen en la inversión de cartera (este es el caso de algunas participaciones en organizaciones internacionales), créditos y anticipos comerciales, otras cuentas pendientes de cobro/pago, los seguros, planes de pensiones y sistemas de garantías normalizadas y las asignaciones de derechos especiales de giro.

**17. BALANZA DE PAGOS Y POSICIÓN DE INVERSIÓN INTERNACIONAL**      **17.16 Cuenta financiera por sector institucional y categoría funcional**  
**A) Balanza de pagos**      **Detalle por zonas económicas y geográficas (a) (b)**

Datos referidos a 2022. Actualización septiembre 2023

Millones de euros

	Instituciones financieras monetarias			Administraciones Públicas		Otros sectores residentes			
	Inversión directa	Inversión de cartera (c)	Otra inversión	Inversión de cartera (c)	Otra inversión	Inversión directa		Inversión de cartera (c)	Otra inversión
						Total	Del cual: EFE (d)		
1	2	3	4	5	6	7	8	9	
<b>VARIACIÓN NETA DE ACTIVOS</b>									
TOTAL MUNDIAL	8 742	30 602	58 104	685	-14	39 122	-524	23 316	12 758
Europa	7 251	22 294	48 208	817	62	23 108	1 067	12 980	10 892
UE-27	...	29 271	50 234	898	147	13 425	1 127	13 184	9 770
Zona del euro	...	14 300	49 238	816	156	13 378	1 082	7 253	9 079
Alemania	173	827	4 107	122	3	2 275	15	7 236	2 196
Bélgica	81	179	1 095	3	2	99	...	520	587
Países Bajos	1 120	-17	8 822	-30	2	5 477	-3	2 698	-2 238
Francia	374	2 560	12 995	74	783	2 624	39	6 581	2 941
Italia	259	5 344	5 688	-166	3	1 123	...	2 723	563
Portugal	323	1 600	3 490	11	1	-493	...	-726	786
Resto UE-27	...	14 972	997	83	-8	47	46	5 931	691
Resto de Europa	...	-6 977	-2 027	-81	-86	9 683	-60	-204	1 122
Reino Unido	881	-5 425	815	-80	-65	6 671	-48	-475	2 050
América	1 206	8 886	8 330	-125	-46	12 438	-1 625	9 049	479
América del norte y central	761	9 041	6 024	-125	-27	3 828	-932	8 908	349
América del sur	445	-155	2 306	-	-18	8 610	-693	140	130
África	-11	-14	333	-	-6	450	51	-35	561
Asia	286	-1 255	1 952	19	-112	1 754	...	342	846
Oceanía	9	18	235	-70	0	1 372	...	108	20
OCDE	8 295	16 260	43 027	502	89	28 991	-168	16 917	10 822
OPEP	6	-9	700	-	-14	-19	...	13	218
NICs	243	207	1 274	-	1	1 205	...	3	236
ASEAN	111	35	427	-	-49	1 140	...	-16	4
<b>VARIACIÓN NETA DE PASIVOS</b>									
TOTAL MUNDIAL	4 393	...	87 483	...	1 530	44 172	-1 709	...	3 294
Europa	4 418	...	83 588	...	1 529	39 007	-808	...	-1 061
UE-27	4 465	...	73 855	...	1 539	39 656	-857	...	521
Zona del euro	4 465	...	72 070	...	-3 974	37 193	...	...	315
Alemania	1 113	...	10 891	...	-340	7 439	...	...	693
Bélgica	-4	...	2 700	...	0	2 404	...	...	-2 241
Países Bajos	770	...	11 475	...	0	-3 158	...	...	6
Francia	1 865	...	28 238	...	-95	8 114	...	...	516
Italia	326	...	9 275	...	-2	1 728	...	...	982
Portugal	18	...	-803	...	-0	1 724	...	...	84
Resto UE-27	-0	...	1 785	...	5 514	2 463	...	...	206
Resto de Europa	-47	...	9 732	...	-10	-650	50	...	-1 583
Reino Unido	7	...	7 549	...	-10	-1 489	17	...	-1 946
América	-7	...	810	...	0	4 084	-914	...	1 334
América del norte y central	-10	...	3 107	...	0	3 064	52	...	1 135
América del sur	3	...	-2 296	...	0	1 020	-966	...	200
África	-6	...	1 249	...	0	141	-	...	537
Asia	-9	...	2 017	...	1	530	...	...	1 978
Oceanía	-1	...	-975	...	0	115	...	...	34
OCDE	4 412	...	88 973	...	-507	39 889	-659	...	719
OPEP	-18	...	2 229	...	0	-701	-	...	698
NICs	-1	...	4 450	...	0	1 145	...	...	525
ASEAN	-0	...	-217	...	0	42	...	...	508

...: Importe no publicable por motivos de confidencialidad estadística.

-: Cantidad igual a cero.

a. La composición de las zonas económicas se detalla en las notas al final del capítulo.

b. La diferencia entre los importes asignados al total mundial y la suma de las zonas geográficas corresponde a información que ha quedado indeterminada geográficamente y a las cantidades de organismos internacionales distintos de los de la Unión Europea.

c. No se publica el desglose geográfico de los pasivos de la inversión de cartera por su bajo contenido analítico, ya que se basa en la información disponible, que corresponde al país de la primera contrapartida no residente, que no tiene por qué coincidir con la del tenedor final de los títulos, y en algún caso, no se encuentra esta desagregación en las fuentes de información, quedándose el dato indeterminado.

d. EFE: Entidades con Fines Especiales (SPE, según sus siglas en inglés). La definición de estas entidades puede consultarse en la guía metodológica del FMI:

<https://www.imf.org/external/pubs/ft/bop/2020/pdf/20-26.pdf>. En el caso español se trata fundamentalmente de empresas cuya finalidad principal es la de canalizar inversiones directas.

17. BALANZA DE PAGOS Y POSICIÓN DE INVERSIÓN INTERNACIONAL  
B) Posición de inversión internacional

17.21 Resumen

Saldos a fin de periodo

mm de euros

	PII neta	Total excepto Banco de España											Banco de España			
		Posición neta excepto Banco de España	Inversión directa			Inversión de cartera			Otra inversión			Derivados financieros. Posición neta	Posición neta Banco de España	Reservas	Posición neta frente al Euro-sistema	Otros
			Posición neta	Activos	Pasivos	Posición neta	Activos	Pasivos	Posición neta	Activos	Pasivos					
15	-958	-852	-45	614	659	-615	441	1 056	-189	351	539	-4	-106	50	-165	10
16	-952	-794	-50	661	711	-578	465	1 043	-161	358	519	-6	-158	60	-225	7
17	-994	-798	-78	675	753	-568	547	1 115	-145	370	514	-6	-196	58	-256	2
18	-952	-741	-128	687	814	-511	567	1 079	-94	418	512	-8	-211	62	-266	-7
19 / IV	-906	-716	-116	734	851	-563	651	1 214	-31	487	518	-6	-190	67	-245	-11
20 /	-871	-671	-148	700	848	-522	600	1 122	-3	536	539	3	-200	68	-256	-12
II	-899	-658	-172	688	860	-514	650	1 164	30	548	518	-2	-241	69	-314	4
III	-906	-667	-188	687	874	-485	668	1 153	6	518	512	-0	-239	68	-314	6
IV P	-950	-680	-198	686	884	-473	716	1 189	-4	497	501	-6	-270	66	-348	11
21 /	-931	-681	-198	706	904	-455	758	1 213	-21	506	527	-8	-250	67	-334	18
II P	-905	-645	-198	731	929	-448	794	1 242	8	526	517	-7	-260	67	-347	20
III P	-909	-676	-202	736	938	-457	795	1 252	-7	528	535	-10	-233	79	-326	14
IV P	-868	-613	-217	734	952	-407	826	1 234	22	550	528	-10	-255	81	-347	11
22 /	-842	-568	-207	762	969	-368	810	1 178	20	575	555	-13	-273	83	-365	9
II P	-815	-558	-212	775	987	-329	775	1 104	-8	592	600	-8	-257	86	-341	-2
III P	-772	-541	-213	792	1 005	-302	765	1 066	-18	614	632	-8	-232	90	-313	-10
IV P	-808	-558	-234	784	1 018	-315	771	1 086	-9	617	627	-0	-249	87	-324	-12
23 /	-824	-632	-238	797	1 035	-313	815	1 128	-81	609	689	-0	-191	90	-267	-15
II P	-797	-638	-241	812	1 053	-325	836	1 161	-72	635	707	-1	-159	90	-232	-17
III P	-770	-632	-240	825	1 065	-323	828	1 151	-71	642	713	1	-138	93	-208	-22
IV P	-771	-644	-246	820	1 066	-357	865	1 222	-42	674	717	1	-127	93	-205	-16

Véase la definición de las principales rúbricas en las notas al final del capítulo.

17. BALANZA DE PAGOS Y POSICIÓN DE INVERSIÓN INTERNACIONAL  
B) Posición de Inversión Internacional

17.21a Estado integrado de la PII. Posición neta

Actualización septiembre 2023

mm de euros

	Saldos a fin de periodo		Variación de los saldos						
	Diciembre 2021	Diciembre 2022	Total	Por transacciones	Por otros flujos				
					Total	Por revalorización			Por otras variaciones en volumen (a)
						Total	Por cambio en precio	Por variación en tipo de cambio	
<b>POSICIÓN NETA (ACTIVOS - PASIVOS)</b>									
TOTAL	-868	-811	57	26	31	32	22	10	-1
Banco de España	-255	-249	5	30	-25	-25	-27	2	0
Inversión de cartera	131	112	-19	8	-27	-27	-27	0	-
Otra inversión	-467	-448	18	18	0	0	0	0	0
Derivados financieros	0	0	0	0	0	0	0	-	-
Reservas	81	87	6	4	1	1	0	1	-
Total excluido el Banco de España	-613	-561	52	-4	56	57	48	9	-1
Inversión directa	-217	-235	-18	-1	-17	-16	-16	0	-1
Participaciones en el capital	-139	-147	-8	8	-15	-14	-16	1	-1
Instrumentos de deuda	-78	-88	-10	-8	-1	-1	-	-1	0
Inversión de cartera	-407	-313	94	34	61	60	56	4	1
Participaciones en el capital y en fondos de inversión	186	121	-65	-22	-43	-43	-49	6	0
Otras IFM	-36	-51	-15	-5	-10	-10	-10	0	0
IFNM	245	193	-52	-21	-30	-31	-35	4	0
Sociedades no financieras y hogares ISFLSH	-23	-22	2	4	-2	-2	-4	2	0
Títulos de deuda	-594	-434	160	56	104	103	105	-2	1
Otras IFM	-114	-90	24	16	8	9	10	-2	0
Administraciones Públicas	-569	-474	95	-7	102	103	103	0	0
IFNM	171	190	19	39	-20	-20	-21	1	0
Sociedades no financieras y hogares ISFLSH	-82	-60	22	9	13	12	13	-1	1
Otra inversión	22	-13	-34	-39	5	6	1	5	-1
Derivados financieros (b)	-10	-1	10	2	7	7	7	-	0

17. BALANZA DE PAGOS Y POSICIÓN DE INVERSIÓN INTERNACIONAL  
B) Posición de Inversión Internacional

17.21b Estado integrado de la PII. Activos y pasivos

Actualización septiembre 2023

mm de euros

	Saldos a fin de periodo			Variación de los saldos					
	Diciembre 2021	Diciembre 2022	Total	Por transacciones	Por otros flujos				
					Total	Por revalorización			Por otras variaciones en volumen (a)
						Total	Por cambio en precio	Por variación en tipo de cambio	
<b>ACTIVOS</b>									
TOTAL (b)	2 493	2 546	54	178	-124	-118	-136	18	-6
Banco de España	382	382	0	25	-25	-25	-27	2	0
Inversión de cartera	131	112	-19	8	-27	-27	-27	0	-
Otra inversión	170	183	13	13	0	0	0	0	0
Reservas	81	87	6	4	1	1	0	1	-
Total excluido el Banco de España	2 110	2 164	53	153	-99	-93	-110	17	-6
Inversión directa	734	780	45	48	-2	1	-1	2	-4
Participaciones en el capital	565	604	39	42	-3	0	-1	1	-4
Instrumentos de deuda	169	176	7	6	1	1	-	1	0
Inversión de cartera	826	770	-56	47	-103	-103	-110	7	0
Participaciones en el capital y en fondos de inversión	496	401	-95	-26	-69	-69	-75	6	0
Otras IFM	25	10	-15	-8	-6	-6	-6	0	-
IFNM	263	210	-53	-20	-33	-34	-38	4	0
Sociedades no financieras y hogares ISFLSH	207	180	-27	2	-29	-29	-30	2	0
Títulos de deuda	330	369	39	73	-34	-34	-35	1	0
Otras IFM	102	122	20	31	-11	-11	-11	0	-
Administraciones Públicas	9	9	0	1	-1	-1	-1	0	-
IFNM	207	221	14	37	-23	-22	-23	1	0
Sociedades no financieras y hogares ISFLSH	13	17	4	4	0	0	0	0	0
Otra inversión	550	614	64	58	6	8	1	7	-2
<b>PASIVOS</b>									
TOTAL (b)	3 350	3 356	6	154	-148	-143	-151	8	-5
Banco de España	637	632	-5	-5	0	0	-	0	0
Otra inversión	637	632	-5	-5	0	0	-	0	0
Total excluido el Banco de España	2 713	2 724	11	159	-148	-143	-151	8	-5
Inversión directa	952	1 015	63	49	14	17	15	2	-2
Participaciones en el capital	705	751	46	34	12	15	15	0	-3
Instrumentos de deuda	247	264	17	14	2	2	-	2	0
Inversión de cartera	1 234	1 083	-151	13	-163	-163	-166	3	-1
Participaciones en el capital y en fondos de inversión	309	280	-30	-4	-25	-26	-26	0	0
Otras IFM	61	62	1	-3	4	4	4	0	0
IFNM	18	17	-1	1	-3	-3	-3	0	0
Sociedades no financieras y hogares ISFLSH	230	202	-29	-2	-27	-27	-27	0	0
Títulos de deuda	924	803	-121	17	-138	-137	-140	3	-1
Otras IFM	216	213	-4	15	-19	-19	-21	2	0
Administraciones Públicas	578	483	-95	8	-103	-103	-103	0	0
IFNM	35	31	-4	-2	-2	-2	-2	0	0
Sociedades no financieras y hogares ISFLSH	95	77	-18	-5	-13	-12	-13	1	-2
Otra inversión	528	627	99	98	1	3	0	3	-2
Promemoria:									
Deuda externa bruta	2 336	2 325	-11	124	-134	-132	-140	8	-3

- : Cantidad igual a cero.

a. Los otros cambios en volumen (que comprenden, entre otros, cancelaciones unilaterales de préstamos o reclasificaciones) pueden incorporar, además, discrepancias estadísticas entre la posición de inversión internacional y la cuenta financiera de la balanza de pagos.

b. No incluye derivados financieros.

17. BALANZA DE PAGOS Y POSICIÓN DE INVERSIÓN INTERNACIONAL  
B) Posición de inversión internacional

17.21c Detalle por sector institucional

Saldos a fin de periodo

mm de euros

	Banco de España			Total excepto Banco de España														
	Posición neta	Activos	Pasivos	Posición neta	Activos	Pasivos	Otras IFM			Administraciones Públicas			Otros sectores residentes					
							Posición neta	Activos	Pasivos	Posición neta	Activos	Pasivos	Posición neta		Activos		Pasivos	
	1=2-3	2	3	4=5-6	5=8+11+15	6=9+12+17	7=8-9	8	9	10=11-12	11	12	del cual: Total		del cual: Total		del cual: Total	
												13=15-17	14 IFNM	15	16 IFNM	17	18 IFNM	
<b>15</b>	-106	186	292	-852	1 515	2 367	-153	489	642	-493	59	552	-207	135	967	345	1 174	210
<b>16</b>	-158	223	381	-794	1 589	2 383	-120	493	613	-494	59	554	-179	171	1 037	421	1 216	250
<b>17</b>	-196	243	439	-798	1 679	2 477	-153	498	651	-511	60	571	-134	240	1 121	483	1 255	244
<b>18</b>	-211	273	484	-741	1 756	2 497	-69	541	610	-528	63	591	-143	212	1 152	491	1 295	279
<b>19 IV</b>	-190	290	480	-716	1 963	2 679	-19	614	633	-587	68	655	-110	254	1 281	550	1 391	296
<b>20 I</b>	-200	299	499	-671	1 971	2 643	40	699	659	-603	66	669	-108	222	1 206	508	1 315	286
<b>II</b>	-241	311	552	-658	2 007	2 665	48	692	645	-614	67	681	-92	249	1 248	536	1 340	287
<b>III</b>	-239	316	556	-667	1 982	2 649	39	649	610	-613	68	681	-93	256	1 265	546	1 358	290
<b>IV</b>	P -270	323	593	-680	1 992	2 672	31	626	594	-606	71	676	-106	270	1 296	561	1 402	291
<b>21 I</b>	P -250	333	583	-681	2 048	2 729	13	624	611	-619	70	689	-76	289	1 354	584	1 430	295
<b>II</b>	P -260	344	604	-645	2 124	2 769	26	631	605	-621	71	692	-51	315	1 422	613	1 473	298
<b>III</b>	P -233	368	601	-676	2 142	2 817	8	644	636	-632	67	700	-51	313	1 430	613	1 481	300
<b>IV</b>	P -255	382	637	-613	2 192	2 805	42	660	618	-617	67	684	-38	327	1 464	629	1 502	302
<b>22 I</b>	P -273	387	660	-568	2 231	2 799	57	695	638	-596	67	663	-29	326	1 469	624	1 498	297
<b>II</b>	P -257	386	643	-558	2 246	2 803	41	724	683	-555	67	623	-44	303	1 454	601	1 498	298
<b>III</b>	P -232	385	616	-541	2 303	2 843	44	773	728	-552	68	620	-33	302	1 462	598	1 495	296
<b>IV</b>	P -249	382	632	-558	2 282	2 840	19	756	736	-526	68	593	-52	299	1 458	596	1 510	297
<b>23 I</b>	P -191	384	575	-632	2 323	2 955	-45	757	802	-538	67	605	-49	320	1 499	616	1 548	296
<b>II</b>	P -159	387	546	-638	2 391	3 029	-43	799	842	-559	66	626	-36	330	1 525	627	1 561	297
<b>III</b>	P -138	393	530	-632	2 407	3 039	-56	810	866	-548	66	615	-27	324	1 531	623	1 558	298
<b>IV</b>	P -127	403	530	-644	2 455	3 100	-42	837	879	-577	67	644	-25	342	1 552	640	1 577	299

**17. BALANZA DE PAGOS Y POSICIÓN DE INVERSIÓN INTERNACIONAL**  
**B) Posición de inversión internacional**

**17.22 Activos**  
**Detalle por categoría funcional e instrumento financiero**

Saldos a fin de periodo

mm de euros

	Total 1=2+5+9 +10+14 +15+16	Inversión directa			Inversión de cartera, incluido Banco de España					Otra inversión, incluido Banco de España				Deriva- dos finan- cieros	Reservas	
		Total 2=3+4	Partici- paciones de capital	Instru- mentos de deuda	Total, excluido Banco de España				Banco de España	Total, excluido Banco de España						
					Total 5=6 a 8	Participa- ciones de capital y en fondos de inversión	Títulos de deuda a largo plazo	Títulos de deuda a corto plazo		Total 10=11a13	Présta- mos	Efectivo y depósitos	Otros activos (a)			Banco de España
<b>15</b>	1 701	614	510	104	441	225	211	5	46	351	98	154	98	90	109	50
<b>16</b>	1 812	661	545	116	465	234	227	4	58	358	108	150	101	104	104	60
<b>17</b>	1 922	675	551	124	547	297	245	5	66	370	114	150	106	119	88	58
<b>18</b>	2 029	687	559	127	567	291	266	10	73	418	123	179	116	138	85	62
<b>19 IV</b>	2 253	734	591	144	651	352	292	7	75	487	140	219	127	149	91	67
<b>20 I</b>	2 271	700	559	141	600	301	290	9	77	536	146	267	123	154	136	68
<b>II</b>	2 318	688	548	139	650	338	302	10	91	548	144	279	125	152	122	69
<b>III</b>	2 298	687	545	142	668	351	307	10	95	518	142	256	119	153	110	68
<b>IV</b>	P 2 315	686	528	158	716	392	317	8	102	497	138	230	129	155	93	66
<b>21 I</b>	P 2 381	706	545	162	758	425	322	11	108	506	139	237	130	158	77	67
<b>II</b>	P 2 468	731	563	168	794	457	324	13	116	526	138	255	133	161	74	67
<b>III</b>	P 2 509	736	563	173	795	465	316	14	123	528	145	253	130	166	82	79
<b>IV</b>	P 2 574	734	565	169	826	496	321	10	131	550	157	257	135	170	81	81
<b>22 I</b>	P 2 618	762	592	170	810	462	335	13	127	575	160	278	137	177	84	83
<b>II</b>	P 2 631	775	601	174	775	419	337	19	119	592	164	282	146	181	104	86
<b>III</b>	P 2 687	792	618	174	765	402	343	20	113	614	169	288	157	181	132	90
<b>IV</b>	P 2 664	784	605	179	771	401	352	17	112	617	174	291	153	183	110	87
<b>23 I</b>	P 2 707	797	610	187	815	422	371	22	113	609	164	297	147	181	103	90
<b>II</b>	P 2 778	812	621	192	836	434	380	22	113	635	167	322	147	184	107	90
<b>III</b>	P 2 800	825	628	197	828	427	378	23	111	642	164	332	146	189	111	93
<b>IV</b>	P 2 858	820	625	194	865	447	392	26	119	674	172	357	146	191	96	93

a. Se incluyen dentro de los otros activos y pasivos financieros otras participaciones en el capital que no adoptan la forma de valores y no se incluyen en la inversión de cartera (este es el caso de algunas participaciones en organizaciones internacionales), créditos y anticipos comerciales, otras cuentas pendientes de cobro/pago, los seguros, planes de pensiones y sistemas de garantías normalizadas y las asignaciones de derechos especiales de giro.

17. BALANZA DE PAGOS Y POSICIÓN DE INVERSIÓN INTERNACIONAL  
B) Posición de Inversión Internacional

17.22a Activos por sector institucional y categoría funcional  
Detalle por zonas económicas y geográficas (a) (b)

Datos referidos a 2022. Actualización septiembre 2023

Millones de euros

	Instituciones financieras monetarias			Administraciones Públicas		Otros sectores residentes			
	Inversión directa	Inversión de cartera	Otra inversión	Inversión de cartera	Otra inversión	Inversión directa		Inversión de cartera	Otra inversión
	1	2	3	4	5	Total	Del cual: EFE (c)	8	9
<b>ACTIVOS</b>									
TOTAL MUNDIAL . . . . .	112 515	244 990	592 450	9 605	57 702	667 388	46 327	627 525	146 753
Europa . . . . .	70 128	211 299	474 007	7 228	49 612	387 766	20 888	534 107	117 059
UE-27 . . . . .	42 530	202 977	407 868	6 113	49 183	263 584	...	503 190	90 931
Zona del euro . . . . .	...	102 621	403 202	5 777	40 330	247 432	6 741	489 647	82 725
Alemania . . . . .	...	5 200	35 864	609	16	28 308	289	34 025	14 318
Bélgica . . . . .	451	639	3 015	13	20	7 268	...	4 806	4 228
Países Bajos . . . . .	...	10 613	29 706	777	8	71 004	586	31 742	8 900
Francia . . . . .	4 306	8 218	76 002	1 240	935	43 315	1 247	61 780	20 701
Italia . . . . .	3 402	57 260	34 137	542	8	19 014	...	56 480	4 948
Portugal . . . . .	7 953	7 037	14 842	3	3 237	19 839	...	6 329	5 123
Resto UE-27 . . . . .	...	100 356	4 666	336	8 853	16 152	...	13 543	8 207
Resto de Europa . . . . .	27 598	8 321	66 139	1 115	429	124 182	...	30 917	26 128
Reino Unido . . . . .	17 419	7 291	53 077	882	52	105 151	...	19 233	13 573
América . . . . .	39 915	...	78 076	1 959	1 390	248 034	21 166	76 217	19 059
América del norte y central . . . . .	35 435	17 092	64 716	1 959	725	126 811	9 015	75 190	15 603
América del sur . . . . .	4 480	...	13 359	-	666	121 223	12 151	1 028	3 455
África . . . . .	186	...	2 575	-	1 270	7 027	...	572	2 659
Asia . . . . .	2 181	5 017	31 894	18	1 122	19 760	3 021	7 866	7 085
Oceanía . . . . .	104	193	1 796	265	1	4 798	...	2 255	381
OCDE . . . . .	107 471	133 457	355 741	9 297	31 092	532 760	36 175	603 850	122 995
OPEP . . . . .	369	37	6 215	-	303	7 983	...	198	1 492
NICs . . . . .	1 048	331	22 197	-	2	6 263	2 809	1 667	1 613
ASEAN . . . . .	429	61	5 672	-	191	3 080	...	471	886

... : Importe no publicable por motivos de confidencialidad estadística.

- : Cantidad igual a cero.

a. La composición de las zonas económicas se detalla en las notas al final del capítulo.

b. La diferencia entre los importes asignados al total mundial y la suma de las zonas geográficas corresponde a información que ha quedado indeterminada geográficamente y a las cantidades de organismos internacionales distintos de los de la Unión Europea.

c. EFE: Entidades con Fines Especiales (SPE, según sus siglas en inglés). La definición de estas entidades puede consultarse en la guía metodológica del FMI:

<https://www.imf.org/external/pubs/ft/bop/2020/pdf/20-26.pdf>. En el caso español se trata fundamentalmente de empresas cuya finalidad principal es la de canalizar inversiones directas.



17. BALANZA DE PAGOS Y POSICIÓN DE INVERSIÓN INTERNACIONAL  
B) Posición de Inversión Internacional

17.22b Detalle por monedas. Activos

mm de euros

	Total		del cual:									
			Euro		Dólar EE.UU.		Yen japonés		Libra esterlina		Monedas Latam (a)	
	2022 IV	2023 IV	2022 IV	2023 IV	2022 IV	2023 IV	2022 IV	2023 IV	2022 IV	2023 IV	2022 IV	2023 IV
<b>Total activos (excl. Banco de España y derivados)</b> . . . . .	<b>2 172</b>	<b>2 359</b>	<b>1 338</b>	<b>1 472</b>	<b>455</b>	<b>478</b>	<b>9</b>	<b>7</b>	<b>123</b>	<b>129</b>	<b>146</b>	<b>159</b>
Desglose por categoría funcional												
Inversión directa . . . . .	784	820	339	346	157	161	0	0	85	88		
Participaciones en el capital . . . . .	605	625	209	206	128	131	0	0	75	75		150
Instrumentos de deuda . . . . .	179	194	130	141	29	29	0	0	10	12	139	
Inversión de cartera . . . . .	771	865	591	671	136	145	8	5	12	15		
Participaciones en el capital y fondos de inversión. . . . .	401	447	276	304	95	109	4	4	6	7		
Títulos de deuda . . . . .	369	418	315	367	41	37	4	1	5	7		
Otra inversión . . . . .	617	674	409	454	162	172	1	1	26	26		
d.c.Préstamos . . . . .	174	172	107	102	53	56	0	0	7	6		
d.c.Efectivo y depósitos . . . . .	291	357	186	241	80	89	1	0	13	16		
Desglose por sector												
Administraciones públicas . . . . .	67	66	61	61	6	6	0	0	0	0		
Otras instituciones financieras monetarias . . . . .	656	748	384	454	170	184	4	2	42	43		
Instituciones financieras no monetarias . . . . .	594	639	378	415	126	132	4	4	23	24		
Sociedades no financieras, hogares e ISFLSH . . . . .	854	906	515	542	154	157	1	1	58	62		

- : Cantidad igual a cero.

...: Importe no publicable por motivos de confidencialidad estadística.

a. Las monedas Latam están compuestas por: peso argentino, boliviano, peso chileno, peso colombiano, colón costarricense, peso cubano, peso dominicano, quetzal, dólar jamaicano, peso mexicano, balboa, guaraní, nuevo sol, peso uruguayo y real brasileño.

**17. BALANZA DE PAGOS Y POSICIÓN DE INVERSIÓN INTERNACIONAL**  
**B) Posición de inversión internacional**

**17.23 Activos. Inversión de cartera**  
**Detalle por instrumento financiero y sector institucional**

Saldos a fin de periodo

mm de euros

	Participaciones de capital y en fondos de inversión						Títulos de deuda a largo plazo (a)					Títulos de deuda a corto plazo (a)						
	Total 1=2a5	Banco de España 2	OIFM 3	AAPP 4	Otros sectores residentes		Total 7=8a11	Banco de España 8	OIFM 9	AAPP 10	Otros sectores residentes		Total 13=14a17	Banco de España 14	OIFM 15	AAPP 16	Otros sectores residentes	
					Total 5	del cual: IFNM 6					Total 11	del cual: IFNM 12					Total 17	del cual: IFNM 18
<b>15</b>	225	-	12	-	213	115	258	46	71	1	140	128	5	-	4	0	1	1
<b>16</b>	234	-	10	-	225	124	285	58	71	1	155	144	4	-	2	0	2	2
<b>17</b>	297	-	14	-	283	162	311	66	73	1	171	162	5	-	2	0	4	3
<b>18</b>	291	-	11	-	280	163	339	73	83	2	182	172	10	-	3	0	7	7
<b>19 IV</b>	352	-	18	0	334	192	366	74	87	7	197	186	8	1	2	0	5	5
<b>20 I</b>	301	-	12	0	289	160	366	77	87	7	195	184	9	0	4	0	5	5
<b>II</b>	338	-	11	0	326	183	392	90	94	8	200	188	10	0	4	0	5	5
<b>III</b>	351	-	13	0	337	189	401	94	95	8	204	192	11	0	3	0	7	6
<b>IV P</b>	392	-	19	0	372	207	418	101	102	8	206	194	8	0	2	0	5	5
<b>21 I P</b>	425	0	21	0	403	225	430	108	107	8	206	195	11	0	4	0	7	7
<b>II P</b>	457	0	24	1	432	243	439	115	105	9	210	197	13	0	4	0	9	8
<b>III P</b>	466	0	26	1	439	246	438	123	97	9	210	198	14	0	5	0	9	8
<b>IV P</b>	496	0	25	1	470	263	450	129	101	9	211	199	11	1	1	0	8	7
<b>22 I P</b>	462	0	19	1	442	246	460	125	114	9	213	201	15	2	2	0	11	9
<b>II P</b>	419	0	12	1	406	222	455	118	118	9	210	198	19	1	3	0	15	11
<b>III P</b>	402	0	10	1	391	213	456	113	122	9	213	199	20	-	3	0	17	14
<b>IV P</b>	402	0	11	1	390	209	464	112	121	9	223	207	17	-	2	0	15	14
<b>23 I P</b>	422	0	13	1	408	216	484	112	128	9	234	218	22	-	4	0	17	15
<b>II P</b>	435	0	12	1	421	219	492	112	132	8	239	223	22	-	5	0	17	15
<b>III P</b>	428	0	12	1	415	214	489	111	129	9	241	224	23	-	4	0	19	16
<b>IV P</b>	447	0	15	1	431	219	510	118	131	9	252	235	26	-	7	0	19	17

-. Cantidad igual a cero

a. Los títulos de deuda se clasifican como de corto plazo (menos de un año) y de largo plazo (un año o más).

## 17. BALANZA DE PAGOS Y POSICION DE INVERSION INTERNACIONAL

### B) Posición de inversión internacional

	2020	2021	2022	2023
<b>TOTAL MUNDIAL</b>	716 288	826 311	770 831	865 199
UE-27	570 098	654 428	605 535	683 140
Zona del euro	560 843	642 982	585 479	659 757
Alemania	31 079	37 258	39 533	46 731
Austria	3 580	2 823	3 354	3 957
Bélgica	5 257	5 513	5 458	7 848
Francia	67 828	70 706	71 190	93 901
Irlanda	70 670	94 979	89 379	99 627
Italia	117 718	113 322	108 825	120 111
Luxemburgo	209 572	261 633	210 440	215 697
Países Bajos	35 714	38 130	36 546	48 709
Portugal	14 499	13 094	13 251	13 656
Resto de la UE-27	9 255	11 447	20 056	23 383
Resto del mundo	146 190	171 883	165 296	182 059
Resto de Europa	43 129	50 345	40 337	43 402
Reino Unido	30 020	35 197	27 472	30 229
Suiza	7 358	8 362	7 405	8 128
América	80 703	95 396	100 485	113 405
Brasil	2 449	1 996	...	...
Estados Unidos	64 483	76 853	81 815	93 127
México	3 835	4 745	4 332	4 861
Asia	13 081	15 799	12 877	11 694
Japón	9 065	10 972	8 736	7 322
<b>Pro-memoria:</b>				
Organismos internacionales	3 703	5 586	16 311	20 783

### 17.23a Activos. Inversión de cartera, excluido el Banco de España Detalle por zonas económicas y geográficas

...: Importe no publicable por motivos de confidencialidad estadística.

**17.23a. Assets. Portfolio investment, excluding Banco de España  
Breakdown by geographical and economic areas**

*Millones de euros*

2022-I	2022-II	2022-III	2022-IV	2023-I	2023-II	2023-III	2023-IV	
810 214	774 541	764 796	770 831	814 812	836 412	828 447	865 199	<b>TOTAL WORLD</b>
636 048	607 090	596 069	605 535	643 478	660 369	650 508	683 140	EU-27
624 137	595 023	578 542	585 479	621 165	637 169	627 777	659 757	Euro area
38 876	38 639	36 687	39 533	43 776	43 501	44 565	46 731	Germany
2 872	3 281	3 358	3 354	3 758	3 895	3 730	3 957	Austria
5 201	4 807	4 649	5 458	6 777	6 672	6 383	7 848	Belgium
68 533	68 028	67 621	71 190	80 831	83 610	84 812	93 901	France
92 159	87 927	86 500	89 379	92 304	94 881	94 574	99 627	Ireland
117 433	115 348	111 916	108 825	114 195	119 805	115 296	120 111	Italy
243 024	221 794	213 591	210 440	218 771	217 317	210 849	215 697	Luxembourg
36 948	35 183	34 530	36 546	39 415	45 775	45 271	48 709	Netherlands
13 318	14 253	13 304	13 251	13 023	12 779	13 215	13 656	Portugal
11 911	12 067	17 528	20 056	22 313	23 200	22 730	23 383	Rest of EU-27
174 166	167 451	168 727	165 296	171 334	176 043	177 940	182 059	Rest of the world
46 109	43 159	39 869	40 337	41 398	40 376	41 541	43 402	Rest of Europe
31 682	29 790	27 104	27 472	28 155	27 711	28 764	30 229	United Kingdom
8 342	7 548	7 430	7 405	7 742	7 703	7 783	8 128	Switzerland
101 446	98 505	102 894	100 485	104 136	109 315	110 059	113 405	America
2 301	2 109	2 411	...	...	...	...	...	Brasil
81 992	79 530	83 233	81 815	84 836	88 500	89 358	93 127	United States
4 847	4 372	4 568	4 332	4 696	4 908	4 600	4 861	Mexico
15 862	15 111	14 959	12 877	13 539	13 572	13 470	11 694	Asia
11 090	10 430	10 377	8 736	9 019	9 111	9 062	7 322	Japan
6 210	7 087	13 078	16 311	19 022	20 689	19 666	20 783	<b>Memorandum items:</b> International organizations

*EUR millions*

**17. BALANCE OF PAYMENTS AND INTERNATIONAL INVESTMENT POSITION  
B) International investment position**

...: Amount not disclosed due to statistical confidentiality reasons.

**17. BALANZA DE PAGOS Y POSICION DE INVERSION INTERNACIONAL**  
**B) Posición de inversión internacional**

	2020	2021	2022	2023
<b>Participaciones de capital y en fondos de inversión</b>				
<b>TOTAL MUNDIAL</b>	391 933	495 873	401 455	447 088
UE-27	330 697	412 702	331 600	364 396
Zona del euro	328 820	410 241	329 636	362 256
Alemania	14 287	16 815	12 008	14 723
Austria	1 613	551	406	338
Bélgica	2 752	3 189	2 261	2 271
Francia	35 276	39 379	29 240	35 204
Irlanda	59 347	81 285	72 004	81 521
Italia	2 848	3 347	3 134	3 879
Luxemburgo	201 176	250 957	199 411	204 749
Países Bajos	6 702	9 050	6 410	15 153
Portugal	2 812	2 835	2 603	2 493
Resto de la UE-27	1 877	2 461	1 965	2 140
Resto del mundo	61 235	83 171	69 854	82 692
Resto de Europa	16 856	24 768	15 450	16 423
Reino Unido	9 465	15 772	8 270	9 192
Suiza	5 999	6 906	5 990	6 187
América	34 684	46 989	43 070	53 795
Brasil	740	665	891	621
Estados Unidos	29 991	41 412	37 404	47 597
México	683	872	...	...
Asia	5 690	6 488	5 323	5 781
Japón	3 001	3 461	2 855	2 914
Pro-memoria:				
Organismos internacionales	19	11	6	0
<b>Títulos de deuda</b>				
<b>TOTAL MUNDIAL</b>	324 356	330 438	369 377	418 111
UE-27	239 401	241 726	273 935	318 744
Zona del euro	232 023	232 740	255 843	297 501
Alemania	16 792	20 444	27 526	32 007
Austria	1 968	2 272	2 947	3 619
Bélgica	2 506	2 324	3 196	5 577
Francia	32 553	31 327	41 950	58 696
Irlanda	11 323	13 695	17 375	18 106
Italia	114 870	109 975	105 691	116 232
Luxemburgo	8 396	10 677	11 029	10 947
Países Bajos	29 012	29 079	30 137	33 555
Portugal	11 687	10 258	10 648	11 164
Resto de la UE-27	7 378	8 986	18 091	21 242
Resto del mundo	84 955	88 712	95 442	99 368
Resto de Europa	26 272	25 577	24 887	26 979
Reino Unido	20 555	19 425	19 202	21 038
Suiza	1 359	1 456	1 415	1 940
América	46 019	48 407	57 416	59 610
Brasil	...	...	...	...
Estados Unidos	34 493	35 441	44 410	45 530
México	3 152	3 873	...	...
Asia	7 392	9 311	7 553	5 913
Japón	6 064	7 511	5 881	4 407
Pro-memoria:				
Organismos internacionales	3 684	5 575	16 305	20 783

**17.23b Activos. Inversión de cartera, excluido el Banco de España**  
**Detalle por zonas económicas y geográficas e instrumento financiero**

...: Importe no publicable por motivos de confidencialidad estadística.

**17.23b. Assets. Portfolio investment, excluding Banco de España**  
**Breakdown by geographical and economic areas and financial instrument**

*Millones de euros*

2022-I    2022-II    2022-III    2022-IV    2023-I    2023-II    2023-III    2023-IV

								<b>Equity and investment fund shares</b>
461 725	419 048	401 552	401 455	422 132	434 457	427 446	447 088	TOTAL WORLD
381 867	347 506	330 526	331 600	347 534	356 637	349 510	364 396	EU-27
379 708	345 623	328 737	329 636	345 383	354 554	347 445	362 256	Euro area
14 941	12 741	10 966	12 008	13 421	13 240	13 526	14 723	Germany
470	419	393	406	382	338	312	338	Austria
2 819	2 351	2 047	2 261	2 473	2 266	2 254	2 271	Belgium
34 997	31 653	29 843	29 240	31 803	32 354	32 598	35 204	France
77 349	72 658	70 647	72 004	74 611	76 764	76 767	81 521	Ireland
3 330	2 923	2 667	3 134	3 718	3 707	3 619	3 879	Italy
232 768	211 534	202 153	199 411	206 695	207 611	200 834	204 749	Luxembourg
7 822	6 587	5 617	6 410	7 432	13 749	13 220	15 153	Netherlands
2 745	2 750	2 392	2 603	2 723	2 461	2 288	2 493	Portugal
2 159	1 884	1 789	1 965	2 151	2 083	2 065	2 140	Rest of EU-27
79 858	71 542	71 026	69 854	74 598	77 820	77 936	82 692	Rest of the world
20 624	16 978	15 180	15 450	15 930	15 352	15 474	16 423	Rest of Europe
12 339	9 448	8 177	8 270	8 377	8 116	8 226	9 192	United Kingdom
6 826	6 049	5 925	5 990	6 242	6 154	6 123	6 187	Switzerland
47 561	43 259	44 419	43 070	46 907	50 289	50 091	53 795	America
804	769	861	891	321	567	570	621	Brasil
41 394	37 764	38 953	37 404	41 064	44 369	44 303	47 597	United States
1 358	1 100	...	...	...	...	1 331	...	Mexico
6 249	5 734	5 462	5 323	5 586	5 840	5 769	5 781	Asia
3 335	2 927	2 755	2 855	2 860	3 098	2 981	2 914	Japan
7	6	6	6	6	2	1	0	Memorandum item:
								International organizations
								<b>Debt securities</b>
348 489	355 493	363 244	369 377	392 680	401 955	401 001	418 111	TOTAL WORLD
254 181	259 584	265 543	273 935	295 944	303 732	300 998	318 744	EU-27
244 429	249 400	249 804	255 843	275 782	282 615	280 332	297 501	Euro area
23 935	25 898	25 720	27 526	30 356	30 261	31 039	32 007	Germany
2 402	2 861	2 965	2 947	3 376	3 557	3 417	3 619	Austria
2 382	2 456	2 602	3 196	4 304	4 407	4 129	5 577	Belgium
33 536	36 375	37 779	41 950	49 028	51 256	52 214	58 696	France
14 810	15 269	15 853	17 375	17 693	18 117	17 806	18 106	Ireland
114 103	112 425	109 249	105 691	110 478	116 098	111 677	116 232	Italy
10 256	10 260	11 438	11 029	12 076	9 706	10 015	10 947	Luxemburgo
29 126	28 596	28 913	30 137	31 983	32 027	32 051	33 555	Netherlands
10 574	11 503	10 912	10 648	10 300	10 319	10 926	11 164	Portugal
9 752	10 183	15 739	18 091	20 161	21 117	20 666	21 242	Rest of EU-27
94 308	95 909	97 701	95 442	96 736	98 223	100 003	99 368	Rest of the world
25 485	26 182	24 689	24 887	25 468	25 024	26 067	26 979	Rest of Europe
19 343	20 342	18 927	19 202	19 778	19 595	20 538	21 038	United Kingdom
1 516	1 499	1 504	1 415	1 499	1 550	1 661	1 940	Switzerland
53 884	55 246	58 475	57 416	57 229	59 026	59 968	59 610	America
...	...	...	...	...	...	...	...	Brasil
40 598	41 766	44 280	44 410	43 772	44 132	45 055	45 530	United States
3 489	3 272	3 418	...	...	...	3 269	...	Mexico
9 613	9 376	9 497	7 553	7 953	7 732	7 701	5 913	Asia
7 755	7 503	7 622	5 881	6 159	6 013	6 081	4 407	Japan
6 203	7 081	13 072	16 305	19 016	20 687	19 665	20 783	Memorandum item:
								International organizations

*EUR millions*

**17. BALANCE OF PAYMENTS AND INTERNATIONAL INVESTMENT POSITION**  
**B) International investment position**

...: Amount not disclosed due to statistical confidentiality reasons.

**17. BALANZA DE PAGOS Y POSICIÓN DE INVERSIÓN INTERNACIONAL**  
**B) Posición de inversión internacional**

**17.24 Activos. Otra inversión**  
**Detalle por instrumento financiero y sector institucional**

*Saldos a fin de periodo* *mm de euros*

	Préstamos						Depósitos					Otros activos financieros (a)	
	Total 1=2a4	IFM 2	AAPP 3	Otros sectores residentes		Total 6=7a9	Banco de España 7	OIFM 8	Otros sectores residentes		Total 11	del cual:	
				Total 4	del cual:				Total 9	del cual:		Total 12	
					IFNM 5					IFNM 10			Otros sectores residentes
<b>15</b>	98	57	36	5	3	243	89	118	36	7	100	55	
<b>16</b>	108	67	36	4	2	253	103	113	36	5	103	57	
<b>17</b>	114	73	36	5	3	267	117	115	35	7	108	60	
<b>18</b>	123	81	36	6	3	316	137	140	39	8	117	66	
<b>19 IV</b>	140	100	35	5	2	366	148	171	48	12	128	74	
<b>20 I</b>	146	106	35	5	2	420	153	217	50	14	124	67	
<b>II</b>	144	104	35	5	2	429	151	226	53	14	126	67	
<b>III</b>	142	103	35	5	2	408	152	202	54	16	120	69	
<b>IV P</b>	138	98	35	5	2	384	154	182	48	13	130	74	
<b>21 I P</b>	139	99	35	5	2	394	157	187	51	13	131	76	
<b>II P</b>	138	98	35	5	2	415	160	204	51	15	134	78	
<b>III P</b>	145	106	35	5	2	418	165	206	47	11	131	78	
<b>IV P</b>	157	117	35	6	2	426	169	209	48	11	137	81	
<b>22 I P</b>	160	121	35	5	2	453	176	228	50	11	139	82	
<b>II P</b>	164	124	35	5	2	462	180	232	50	12	147	87	
<b>III P</b>	169	130	34	5	2	468	180	234	53	12	158	86	
<b>IV P</b>	174	136	34	4	2	473	182	237	54	13	154	92	
<b>23 I P</b>	164	126	34	4	2	477	180	245	52	13	148	90	
<b>II P</b>	167	129	33	4	2	504	183	271	50	12	148	90	
<b>III P</b>	164	127	33	4	1	519	187	280	52	12	147	89	
<b>IV P</b>	172	134	33	5	2	547	190	307	50	11	147	92	

a. Se incluyen dentro de los otros activos y pasivos financieros otras participaciones en el capital que no adoptan la forma de valores y no se incluyen en la inversión de cartera (este es el caso de algunas participaciones en organizaciones internacionales), créditos y anticipos comerciales, otras cuentas pendientes de cobro/pago, los seguros, planes de pensiones y sistemas de garantías normalizadas y las asignaciones de derechos especiales de giro.

**17. BALANZA DE PAGOS Y POSICIÓN DE INVERSIÓN INTERNACIONAL**  
**B) Posición de inversión internacional**

**17.27 Pasivos**  
**Detalle por categoría funcional e instrumento financiero**

*Saldos a fin de periodo* *mm de euros*

	Total 1=2+5+9+13+14	Inversión directa			Inversión de cartera				Otra inversión, incluido Banco de España					Derivados financieros 14
		Total 2=3+4	Participaciones de capital 3	Instrumentos de deuda 4	Total 5=6+7+8	Participaciones de capital y en fondos de inversión 6	Títulos de deuda a largo plazo 7	Títulos de deuda a corto plazo 8	Total, excluido Banco de España				Banco de España 13	
									Total 9=10 a 12	Préstamos 10	Depósitos 11	Otros pasivos (a) 12		
<b>15</b>	2 659	659	437	222	1 056	290	694	72	539	204	291	44	292	113
<b>16</b>	2 763	711	485	226	1 043	289	677	77	519	197	273	49	381	110
<b>17</b>	2 916	753	528	225	1 115	339	700	75	514	189	267	58	439	94
<b>18</b>	2 981	814	584	231	1 079	281	731	67	512	198	253	60	484	92
<b>19 IV</b>	3 159	851	626	225	1 214	322	828	64	518	198	256	64	480	97
<b>20 I</b>	3 141	848	622	226	1 122	229	826	68	539	200	279	60	499	133
<b>II</b>	3 217	860	634	225	1 164	246	840	78	518	199	263	56	552	124
<b>III</b>	3 204	874	648	227	1 153	234	839	80	512	201	251	60	556	110
<b>IV P</b>	3 266	884	648	236	1 189	281	835	73	501	209	230	61	593	99
<b>21 I P</b>	3 312	904	661	243	1 213	295	839	80	527	217	245	65	583	85
<b>II P</b>	3 373	929	668	261	1 242	317	844	80	517	219	234	65	604	81
<b>III P</b>	3 418	938	678	260	1 252	317	852	83	535	215	247	73	601	92
<b>IV P</b>	3 442	952	705	247	1 234	309	838	87	528	216	234	78	637	92
<b>22 I P</b>	3 459	969	716	254	1 178	298	808	72	555	211	263	81	660	97
<b>II P</b>	3 446	987	727	261	1 104	282	763	59	600	213	303	85	643	112
<b>III P</b>	3 460	1 005	733	272	1 066	255	753	58	632	215	318	99	616	141
<b>IV P</b>	3 472	1 018	752	266	1 086	283	742	60	627	206	329	92	632	110
<b>23 I P</b>	3 530	1 035	768	268	1 128	315	763	50	689	205	387	98	575	103
<b>II P</b>	3 575	1 053	777	276	1 161	316	788	57	707	203	409	95	546	108
<b>III P</b>	3 569	1 065	785	280	1 151	307	791	53	713	207	413	93	530	110
<b>IV P</b>	3 630	1 066	796	270	1 222	319	855	47	717	205	426	86	530	95

a. Se incluyen dentro de los otros activos y pasivos financieros otras participaciones en el capital que no adoptan la forma de valores y no se incluyen en la inversión de cartera (este es el caso de algunas participaciones en organizaciones internacionales), créditos y anticipos comerciales, otras cuentas pendientes de cobro/pago, los seguros, planes de pensiones y sistemas de garantías normalizadas y las asignaciones de derechos especiales de giro.

17. BALANZA DE PAGOS Y POSICIÓN DE INVERSIÓN INTERNACIONAL  
B) Posición de Inversión Internacional

17.27a Pasivos por sector institucional y categoría funcional  
Detalle por zonas económicas y geográficas (a) (b)

Datos referidos a 2022. Actualización septiembre 2023

Millones de euros

	Instituciones financieras monetarias		Administraciones Públicas	Otros sectores residentes		
	Inversión directa	Otra inversión	Otra inversión	Inversión directa		Otra inversión
	1	2	3	Total	Del cual: EFE (c)	6
4	5	6				
<b>PASIVOS</b>						
TOTAL MUNDIAL . . . . .	28 344	964 029	107 555	986 369	50 617	186 477
Europa . . . . .	27 073	886 409	107 549	854 534	23 991	146 612
UE-27 . . . . .	24 145	850 802	107 439	689 955	7 983	117 954
Zona del euro . . . . .	24 062	831 136	48 722	657 483	...	84 102
Alemania . . . . .	5 304	48 751	3 386	95 185	...	22 609
Bélgica . . . . .	68	6 672	0	21 763	...	2 516
Países Bajos . . . . .	5 335	23 180	1	187 894	-1 651	5 859
Francia . . . . .	7 981	89 057	968	97 367	...	23 650
Italia . . . . .	1 609	18 767	244	46 194	-	8 954
Portugal . . . . .	234	5 015	2	19 018	1 089	4 379
Resto UE-27 . . . . .	83	19 667	58 717	32 473	...	33 852
Resto de Europa . . . . .	2 928	35 607	110	164 579	16 008	28 659
Reino Unido . . . . .	1 693	26 998	99	116 052	8 095	21 077
América . . . . .	824	26 817	2	94 765	26 484	19 199
América del norte y central . . . . .	598	21 093	2	70 473	18 552	16 079
América del sur . . . . .	226	5 724	1	24 292	7 932	3 120
África . . . . .	438	6 186	1	1 388	-	4 191
Asia . . . . .	...	16 847	3	25 839	...	13 318
Oceanía . . . . .	...	293	0	1 778	...	109
OCDE . . . . .	27 420	281 355	5 071	911 043	44 926	132 788
OPEP . . . . .	...	10 172	1	4 672	-	3 335
NICs . . . . .	...	8 673	0	10 448	...	1 807
ASEAN . . . . .	...	393	0	3 992	...	2 053

...: Importe no publicable por motivos de confidencialidad estadística.

- : Cantidad igual a cero.

a. La composición de las zonas económicas se detalla en las notas al final del capítulo.

b. La diferencia entre los importes asignados al total mundial y la suma de las zonas geográficas corresponde a información que ha quedado indeterminada geográficamente y a las cantidades de organismos internacionales distintos de los de la Unión Europea.

c. EFE: Entidades con Fines Especiales (SPE, según sus siglas en inglés). La definición de estas entidades puede consultarse en la guía metodológica del FMI:

<https://www.imf.org/external/pubs/ft/bop/2020/pdf/20-26.pdf>. En el caso español se trata fundamentalmente de empresas cuya finalidad principal es la de canalizar inversiones directas.



**17. BALANZA DE PAGOS Y POSICIÓN DE INVERSIÓN INTERNACIONAL**  
**B) Posición de inversión internacional**

**17.28 Pasivos. Inversión de cartera**  
**Detalle por instrumento financiero y sector institucional**

Saldos a fin de periodo

mm de euros

	Participaciones de capital y en fondos de inversión				Títulos de deuda a largo plazo (a)					Títulos de deuda a corto plazo (a)					
	Total	IFM	Otros sectores residentes	Total	AAPP	IFM	Otros sectores residentes	Total	AAPP	IFM	Otros sectores residentes	Total	AAPP	IFM	Otros sectores residentes
	1=2+3	2	3	4	5=6a8	6	7	8	9	10=11a13	11	12	13	14	
			IFNM				IFNM				IFNM				
15	290	78	211	11	694	396	140	157	86	72	60	6	7	6	
16	289	80	209	12	677	398	128	152	80	77	61	7	8	8	
17	339	102	237	18	700	419	158	123	52	75	62	13	1	0	
18	281	70	211	17	731	460	158	113	43	67	50	15	2	-0	
19 IV	322	70	252	20	828	530	179	119	38	64	46	15	4	0	
20 I	229	40	189	15	826	544	172	110	36	68	47	17	4	0	
II	246	40	206	14	840	547	179	115	36	78	55	20	3	-0	
III	234	31	202	14	839	541	181	116	36	80	61	16	3	-0	
IV P	281	50	231	14	835	534	181	120	36	73	54	16	2	-0	
21 I P	295	58	236	15	839	538	183	118	35	80	56	21	3	0	
II P	317	65	252	16	844	538	186	120	35	80	56	21	3	0	
III P	317	68	249	17	852	541	191	120	35	83	55	23	5	0	
IV P	309	61	248	18	838	521	191	126	35	87	57	25	4	0	
22 I P	298	65	234	18	808	506	185	117	33	72	52	15	5	0	
II P	282	56	226	17	763	480	178	105	31	59	38	17	4	0	
III P	255	52	203	16	753	470	183	100	30	58	33	19	6	0	
IV P	283	62	222	20	742	458	186	99	31	60	28	26	6	0	
23 I P	315	70	245	21	763	475	189	98	30	50	19	25	6	0	
II P	316	72	244	21	788	494	194	100	30	57	23	33	1	0	
III P	307	78	230	22	791	488	203	100	30	53	18	34	1	0	
IV P	319	80	239	22	855	532	218	105	29	47	16	30	1	0	

a. Los títulos de deuda se clasifican como de corto plazo (menos de un año) y de largo plazo (un año o más).

**17. BALANZA DE PAGOS Y POSICIÓN DE INVERSIÓN INTERNACIONAL**  
**B) Posición de inversión internacional**

**17.29 Pasivos. Otra inversión**  
**Detalle por instrumento financiero y sector institucional**

Saldos a fin de periodo

mm de euros

	Préstamos				Depósitos			Otros pasivos (a)	
	Total	AAPP	Otros sectores residentes	Total	Banco de España	IFM	Total	del cual:	
									Total
	1=2+3	2	3	4	5=6+7	6	7	8	9
			IFNM				Otros sectores residentes		
15	204	96	109	13	579	288	291	48	43
16	197	93	104	11	650	377	273	52	47
17	189	90	99	10	703	435	267	62	55
18	198	81	117	27	734	481	253	64	57
19 IV	198	79	119	19	733	477	256	68	61
20 I	200	78	123	22	774	495	279	64	58
II	199	78	120	19	812	548	263	59	53
III	201	78	122	23	804	552	251	63	57
IV P	209	87	122	22	820	590	230	65	59
21 I P	217	94	123	22	824	579	245	68	61
II P	219	97	121	21	834	600	234	68	61
III P	215	96	119	19	833	586	247	87	62
IV P	216	97	119	21	856	622	234	92	66
22 I P	211	96	115	17	908	645	263	96	68
II P	213	96	116	18	930	628	303	100	72
III P	215	97	117	18	919	601	318	114	74
IV P	206	92	113	16	946	617	329	107	72
23 I P	205	91	114	15	948	560	387	112	73
II P	203	90	113	15	940	531	409	110	73
III P	207	92	115	15	929	515	413	107	72
IV P	205	87	118	15	942	516	426	100	73

a. Se incluyen dentro de los otros activos y pasivos financieros otras participaciones en el capital que no adoptan la forma de valores y no se incluyen en la inversión de cartera (este es el caso de algunas participaciones en organizaciones internacionales), créditos y anticipos comerciales, otras cuentas pendientes de cobro/pago, los seguros, planes de pensiones y sistemas de garantías normalizadas y las asignaciones de derechos especiales de giro.

**17. BALANZA DE PAGOS Y POSICIÓN DE INVERSIÓN INTERNACIONAL**  
**C) Reservas Internacionales y liquidez en moneda extranjera**

**17.25 Reservas internacionales y liquidez en moneda extranjera**

Saldos a fin de periodo

Millones de euros

	Activos de reserva y otros activos en moneda extranjera Valores de mercado					Drenajes netos de liquidez en moneda extranjera (a) (operaciones con vencimiento residual de hasta un año) Valores nominales						
	Total	Banco de España			Tesoro Público	Total	Banco de España			Tesoro Público		
		Total	Activos de reserva (b)	Otros activos en moneda extranjera	Activos en moneda extranjera		Total	Pre-determinados	Contingentes	Total	Pre-determinados	Contingentes
<b>19</b>	71 343	71 343	66 523	4 820	-	-1 481	-1 469	-1 469	-	-12	-12	-
<b>20</b>	71 015	71 015	66 293	4 723	-	-1 316	-1 305	-1 305	-	-12	-12	-
<b>21</b>	87 447	87 447	81 433	6 013	-	-18	-6	-6	-	-12	-12	-
<b>22</b>	91 881	91 881	87 226	4 655	-	8	20	20	-	-12	-12	-
<b>22 Ago</b>	95 521	95 521	88 780	6 741	-	-161	-149	-149	-	-12	-12	-
<b>Sep</b>	96 526	96 526	90 245	6 281	-	-49	-37	-37	-	-12	-12	-
<b>Oct</b>	95 201	95 201	88 838	6 363	-	-51	-39	-39	-	-12	-12	-
<b>Nov</b>	93 262	93 262	87 974	5 289	-	-1	12	12	-	-12	-12	-
<b>Dic</b>	91 881	91 881	87 226	4 655	-	8	20	20	-	-12	-12	-
<b>23 Ene</b>	91 414	91 414	87 539	3 875	-	33	45	45	-	-12	-12	-
<b>Feb</b>	90 982	90 982	89 423	1 559	-	-3	9	9	-	-12	-12	-
<b>Mar</b>	90 987	90 987	89 984	1 003	-	-100	-88	-88	-	-12	-12	-
<b>Abr</b>	90 306	90 306	89 371	934	-	-157	-145	-145	-	-12	-12	-
<b>May</b>	92 061	92 061	91 637	424	-	100	112	112	-	-12	-12	-
<b>Jun</b>	90 447	90 447	89 931	515	-	-13	-0	-0	-	-12	-12	-
<b>Jul</b>	90 400	90 400	89 796	604	-	-2	11	11	-	-12	-12	-
<b>Ago</b>	91 901	91 901	91 198	703	-	-16	-4	-4	-	-12	-12	-
<b>Sep</b>	93 407	93 407	92 669	737	-	-2	10	10	-	-12	-12	-
<b>Oct</b>	94 007	94 007	93 267	739	-	12	24	24	-	-12	-12	-
<b>Nov</b>	93 466	93 466	92 783	682	-	-27	-15	-15	-	-12	-12	-
<b>Dic</b>	93 924	93 924	93 330	595	-	4	16	16	-	-12	-12	-
<b>24 Ene</b>	95 582	95 582	94 895	688	-	37	50	50	-	-12	-12	-
<b>Feb</b>	95 068	95 068	94 341	727	-	68	80	80	-	-12	-12	-

a. Un signo negativo (positivo) indica una disminución (aumento) de la liquidez.

b. Este importe coincide con el de la columna 1 del cuadro 17.26.

**17. BALANZA DE PAGOS Y POSICIÓN DE INVERSIÓN INTERNACIONAL**  
**C) Reservas internacionales y liquidez en moneda extranjera**

**17.26 Reservas internacionales**

Saldos a fin de periodo

	Activos de reserva								Pro memoria									
	Millones de euros								Millones de DEG									
	Total	Divisas convertibles			Posición de reserva en el FMI	DEG	Oro monetario	Otros activos de reserva	Oro monetario en millones de onzas troy	Posición de reserva en el FMI				Tenencias de DEG			Otros activos frente al FMI	
		Total	Valores	Depósitos						Total	Tramo de reserva		Acuerdos para préstamos	Total	Asignados	Adquisiciones (+) Utilizaciones (-)		
											Cuota	Moneda nacional en el FMI						
1=	2=	3	4	5	6	7	8	9	10=	11=	12	13	14	15=	16	17	18	
2+5 a 8	3+4								11+14	12-13				16+17				
<b>19</b>	66 523	48 404	40 080	8 324	2 181	3 381	12 260	297	9,05	1 768	1 592	9 536	7 943	175	2 740	2 828	-88	182
<b>20</b>	66 293	46 335	36 178	10 158	2 633	2 981	13 978	366	9,05	2 234	2 071	9 536	7 464	163	2 529	2 828	-299	400
<b>21</b>	81 433	48 402	34 682	13 720	3 067	14 659	14 572	734	9,05	2 481	2 401	9 536	7 135	80	11 861	11 967	-106	567
<b>22</b>	87 226	52 496	40 416	12 080	3 368	15 050	15 446	866	9,05	2 691	2 658	9 536	6 878	33	12 023	11 967	56	738
<b>22 Oct</b>	88 838	53 786	43 695	10 091	3 376	15 537	14 948	1 191	9,05	2 610	2 570	9 536	6 966	40	12 012	11 967	45	626
<b>Nov</b>	87 974	53 171	41 785	11 387	3 308	15 238	15 364	892	9,05	2 610	2 570	9 536	6 966	40	12 023	11 967	56	626
<b>Dic</b>	87 226	52 496	40 416	12 080	3 368	15 050	15 446	866	9,05	2 691	2 658	9 536	6 878	33	12 023	11 967	56	738
<b>23 Ene</b>	87 539	52 438	41 179	11 258	3 348	14 963	15 952	838	9,05	2 691	2 658	9 536	6 878	33	12 023	11 967	56	738
<b>Feb</b>	89 423	54 520	48 534	5 986	3 369	15 180	15 424	930	9,05	2 691	2 658	9 536	6 878	33	12 125	11 967	158	738
<b>Mar</b>	89 984	53 978	51 061	2 916	3 329	15 277	16 486	914	9,05	2 691	2 658	9 536	6 878	33	12 347	11 967	380	736
<b>Abr</b>	89 371	53 651	50 199	3 452	3 300	15 145	16 343	932	9,05	2 691	2 661	9 536	6 874	29	12 347	11 967	380	736
<b>May</b>	91 637	55 355	50 379	4 976	3 331	15 367	16 624	959	9,05	2 680	2 660	9 536	6 876	20	12 361	11 967	394	736
<b>Jun</b>	89 931	54 657	50 447	4 209	3 277	15 138	15 874	986	9,05	2 676	2 656	9 536	6 879	20	12 361	11 967	394	736
<b>Jul</b>	89 796	54 476	50 222	4 253	3 258	15 032	16 081	949	9,05	2 676	2 656	9 536	6 879	20	12 345	11 967	378	736
<b>Ago</b>	91 198	55 622	51 541	4 081	3 274	15 146	16 204	952	9,05	2 676	2 656	9 536	6 879	20	12 377	11 967	410	736
<b>Sep</b>	92 669	57 046	52 664	4 381	3 319	15 353	15 978	974	9,05	2 676	2 656	9 536	6 879	20	12 377	11 967	410	736
<b>Oct</b>	93 267	56 712	52 646	4 066	3 275	15 280	17 020	982	9,05	2 650	2 643	9 536	6 893	7	12 364	11 967	397	733
<b>Nov</b>	92 783	56 556	52 616	3 940	3 234	15 146	16 899	948	9,05	2 650	2 643	9 536	6 893	7	12 408	11 967	441	727
<b>Dic</b>	93 330	57 293	52 544	4 749	3 115	15 033	16 911	978	9,05	2 562	2 555	9 536	6 980	7	12 366	11 967	399	811
<b>24 Ene</b>	94 895	58 361	51 576	6 784	3 190	15 173	17 021	1 150	9,05	2 600	2 593	9 536	6 942	7	12 366	11 967	399	920
<b>Feb</b>	94 341	57 805	51 455	6 351	3 184	15 208	16 984	1 160	9,05	2 597	2 590	9 536	6 945	7	12 407	11 967	440	920

Véase la definición de reservas en las notas al final del capítulo.

17. BALANZA DE PAGOS Y POSICIÓN DE INVERSIÓN INTERNACIONAL  
D) Deuda externa

17.30 Resumen

Saldos a fin de periodo

	miles de millones de euros				en % del PIB (a)			
	Posición de inversión internacional. Pasivos	Deuda externa bruta	Posición de inversión internacional neta (A-P)	Deuda externa neta (P-A)	Posición de inversión internacional. Pasivos	Deuda externa bruta	Posición de inversión internacional neta (A-P)	Deuda externa neta (P-A)
	1	2	3	4	5	6	7	8
15	2 659	1 820	-958	991	246,7	168,8	-88,9	92,0
16	2 763	1 879	-952	982	248,0	168,7	-85,4	88,1
17	2 916	1 954	-994	999	250,8	168,1	-85,5	85,9
18	2 981	2 024	-952	962	247,6	168,1	-79,1	79,9
19	3 159	2 114	-906	931	253,6	169,7	-72,8	74,8
19 IV	3 159	2 114	-906	931	253,6	169,7	-72,8	74,8
20 I	3 141	2 157	-871	920	254,4	174,7	-70,5	74,5
II	3 217	2 213	-899	942	275,2	189,3	-76,9	80,6
III	3 204	2 213	-906	961	280,1	193,5	-79,2	84,0
IV P	3 266	2 238	-950	975	291,8	200,0	-84,9	87,1
21 I P	3 312	2 271	-931	977	297,7	204,2	-83,7	87,8
II P	3 373	2 307	-905	973	289,3	197,8	-77,6	83,5
III P	3 418	2 331	-909	973	287,6	196,1	-76,5	81,9
IV P	3 442	2 336	-868	947	281,6	191,1	-71,0	77,5
22 I P	3 459	2 348	-842	913	275,6	187,1	-67,0	72,8
II P	3 446	2 326	-815	864	267,4	180,4	-63,2	67,1
III P	3 460	2 331	-772	842	262,2	176,7	-58,5	63,8
IV P	3 472	2 327	-808	825	257,9	172,8	-60,0	61,3
23 I P	3 530	2 344	-824	819	255,6	169,7	-59,6	59,3
II P	3 575	2 374	-797	805	253,4	168,3	-56,5	57,0
III P	3 569	2 367	-770	781	248,6	164,8	-53,6	54,4
IV P	3 630	2 419	-771	777	248,3	165,5	-52,8	53,2

POSICIÓN DE INVERSIÓN INTERNACIONAL. TOTAL PASIVOS Y DEUDA EXTERNA BRUTA

POSICIÓN DE INVERSIÓN INTERNACIONAL NETA Y DEUDA EXTERNA NETA

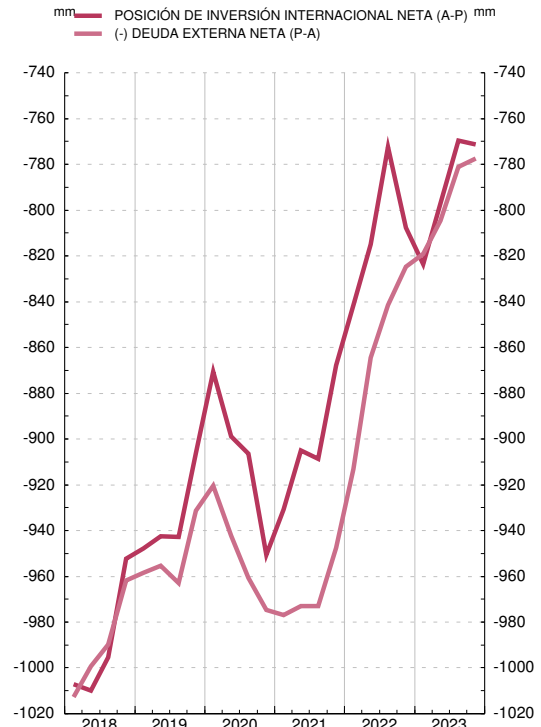
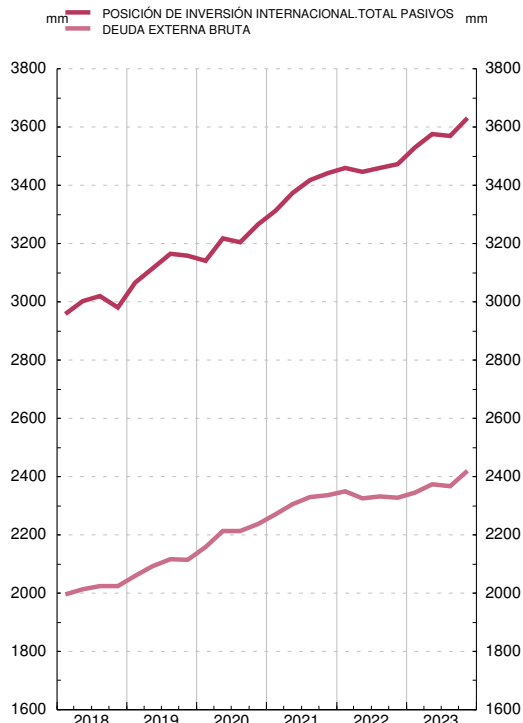

a. PIB a precios de mercado, acumulado de 4 trimestres. Los datos del PIB empleados son los disponibles en la fecha de publicación.

**17. BALANZA DE PAGOS Y POSICIÓN DE INVERSIÓN INTERNACIONAL**  
**D) Deuda externa**

**17.31 Deuda externa bruta**  
**Detalle por sector institucional e instrumento financiero**

Saldos a fin de periodo

Millones de euros

		Total deuda externa 1=2+7+13+ 16+21	Administraciones Públicas				Otras instituciones financieras monetarias						
			Total 2=3+4+5+6	Corto plazo		Largo plazo		Total 7=8+9+10 +11+12	Corto plazo			Largo plazo	
				Títulos de deuda corto plazo (a) 3	Préstamos, créditos comerciales y otros pasivos (b) 4	Títulos de deuda largo plazo (a) 5	Préstamos, créditos comerciales y otros pasivos (b) 6		Títulos de deuda corto plazo (a) 8	Depósitos 9	Préstamos, créditos comerciales y otros pasivos (b) 10	Títulos de deuda largo plazo (a) 11	Depósitos 12
<b>20</b>	<b>IV</b>	P 2 237 999	676 061	54 320	1 274	534 354	86 114	429 203	15 885	163 216	1 888	181 298	66 916
<b>21</b>	<b>I</b>	P 2 271 344	688 128	55 964	745	537 867	93 552	452 231	20 627	176 945	3 688	182 800	68 171
	<b>II</b>	P 2 306 600	691 439	56 267	797	537 953	96 423	444 288	20 995	170 376	3 614	186 034	63 268
	<b>III</b>	P 2 330 763	699 365	55 142	7 716	541 029	95 478	464 875	23 005	178 211	4 164	190 669	68 826
	<b>IV</b>	P 2 335 982	684 153	57 222	11 249	520 867	94 815	452 624	25 443	170 508	1 992	190 809	63 873
<b>22</b>	<b>I</b>	P 2 348 414	662 750	51 537	10 420	506 388	94 406	466 278	14 993	206 399	3 848	184 540	56 497
	<b>II</b>	P 2 325 892	622 488	38 150	10 881	479 739	93 718	501 615	16 949	244 007	4 490	177 669	58 499
	<b>III</b>	P 2 331 252	619 839	33 491	23 425	469 705	93 218	525 562	18 813	260 729	5 482	183 128	57 411
	<b>IV</b>	P 2 326 605	593 175	27 672	17 320	457 975	90 207	545 320	26 216	266 895	4 213	185 767	62 228
<b>23</b>	<b>I</b>	P 2 344 356	605 278	19 039	21 567	475 249	89 424	606 156	25 066	310 892	4 604	189 350	76 245
	<b>II</b>	P 2 374 212	625 842	22 640	19 607	494 454	89 140	639 993	32 844	328 582	3 422	194 459	80 686
	<b>III</b>	P 2 366 620	614 779	18 257	19 828	487 605	89 088	653 937	33 535	325 433	3 977	203 142	87 850
	<b>IV</b>	P 2 419 143	643 914	16 310	11 151	531 533	84 919	678 095	30 184	340 739	3 527	218 492	85 154

**17. BALANZA DE PAGOS Y POSICIÓN DE INVERSIÓN INTERNACIONAL**  
**D) Deuda externa**

**17.31 Deuda externa bruta**  
**Detalle por sector institucional e instrumento financiero (Cont.)**

Saldos a fin de periodo

Millones de euros

		Banco de España			Otros sectores residentes				Inversión Directa				
		Total 13=14+15	Corto plazo Depósitos 14	Largo plazo Derechos especiales de giro (asignados) (c) 15	Total 16=17+18 +19+20	Corto plazo		Largo plazo		Total 21=22+23 +24	Pasivos con:		
						Títulos de deuda corto plazo (a) 17	Préstamos, créditos comerciales y otros pasivos (b) 18	Títulos de deuda largo plazo (a) 19	Préstamos, créditos comerciales y otros pasivos (b) 20		Inversores directos 22	Empresas de inversión directa 23	Empresas del grupo 24
<b>20</b>	<b>IV</b>	P 593 340	590 008	3 333	303 491	2 467	55 240	119 599	126 185	235 904	56 147	92 141	87 616
<b>21</b>	<b>I</b>	P 582 635	579 219	3 416	304 900	3 052	56 987	118 056	126 804	243 451	55 370	100 288	87 792
	<b>II</b>	P 603 776	600 383	3 393	306 055	2 965	57 264	120 335	125 492	261 042	58 238	111 923	90 881
	<b>III</b>	P 600 616	586 050	14 566	305 815	4 794	55 177	120 384	125 460	260 092	58 153	105 339	96 600
	<b>IV</b>	P 636 790	622 000	14 790	315 246	4 014	60 444	125 930	124 858	247 169	58 717	92 213	96 240
<b>22</b>	<b>I</b>	P 659 893	644 990	14 904	305 664	5 182	60 940	116 874	122 667	253 829	59 454	94 179	100 196
	<b>II</b>	P 642 796	627 505	15 291	298 092	4 135	66 799	105 460	121 699	260 902	61 339	95 614	103 948
	<b>III</b>	P 616 323	600 621	15 702	297 461	5 919	69 691	100 210	121 640	272 067	62 186	98 599	111 282
	<b>IV</b>	P 631 505	616 526	14 979	290 577	6 312	64 988	98 575	120 701	266 029	64 291	96 866	104 872
<b>23</b>	<b>I</b>	P 575 245	560 438	14 807	290 152	5 675	64 152	98 022	122 304	267 524	64 613	98 493	104 418
	<b>II</b>	P 545 665	531 010	14 655	286 616	1 217	63 718	99 546	122 135	276 096	66 451	95 896	113 749
	<b>III</b>	P 530 172	515 328	14 844	287 738	1 253	62 632	99 812	124 041	279 995	64 876	99 069	116 050
	<b>IV</b>	P 530 267	515 719	14 548	297 092	776	63 798	105 313	127 204	269 775	63 879	95 462	110 433

a. Los títulos de deuda se clasifican como de corto plazo (menos de un año) y de largo plazo (un año o más).

b. La rúbrica de préstamos, créditos comerciales y otros pasivos recoge fundamentalmente préstamos, créditos y anticipos comerciales concedidos por no residentes, otras cuentas pendientes de cobro y pago y los seguros, planes de pensiones y sistemas de garantías normalizadas.

c. La sexta edición del Manual de Balanza de Pagos y de Posición de Inversión Internacional establece que las asignaciones de DEG suponen, además de incrementos de los activos de reserva, un incremento de los pasivos a largo plazo del país receptor.

17. BALANZA DE PAGOS Y POSICIÓN DE INVERSIÓN INTERNACIONAL  
D) Deuda externa

17.32 Activos y pasivos exteriores de deuda  
Detalle por monedas

mm de euros

	Total		del cual:							
			Euro		Dólar EE.UU.		Libra esterlina		Yen japonés	
	2022 IV	2023 IV	2022 IV	2023 IV	2022 IV	2023 IV	2022 IV	2023 IV	2022 IV	2023 IV
<b>Deuda externa bruta</b>										
Total . . . . .	2 327	2 419	2 073	2 132	191	218	24	29	2	2
Banco de España . . . . .	632	530	617	516	-	0	-	-	-	-
AAPP . . . . .	593	644	592	643	0	0	0	0	0	0
Otras IFM (a) . . . . .	545	678	390	491	125	154	16	17	2	1
Otros sectores residentes . . . . .	291	297	252	259	30	30	4	4	...	...
Sociedades fin. distintas de IFM . . . . .	61	59	58	56	3	3	0	0	...	...
Otros . . . . .	230	238	194	203	27	27	4	4	0	0
Crédito entre empresas del grupo (b) . . . . .	266	270	222	223	35	34	4	8	...	...
<b>Total pasivos de deuda a corto plazo . . . . .</b>	<b>1 030</b>	<b>982</b>	<b>920</b>	<b>862</b>	<b>93</b>	<b>103</b>	<b>11</b>	<b>9</b>	<b>0</b>	<b>0</b>
Banco de España . . . . .	617	516	617	516	-	0	-	-	-	-
AAPP . . . . .	45	27	45	27	0	0	0	0	...	...
Otras IFM . . . . .	297	374	205	271	79	91	9	8	0	0
Otros sectores residentes . . . . .	71	65	53	48	13	12	1	1	...	...
Sociedades fin. distintas de IFM . . . . .	6	4	6	4	1	0	0	0	...	...
Otros . . . . .	65	60	47	44	13	12	1	1	...	-
<b>Activos de deuda frente a no residentes</b>										
Total (c) . . . . .	1 429	1 564	1 122	1 248	227	230	41	46	5	2
Banco de España (c) . . . . .	294	308	289	307	4	0	0	0	-	-
AAPP . . . . .	44	43	41	41	2	2	0	0	0	0
Otras IFM . . . . .	533	609	340	404	148	158	24	27	4	2
Otros sectores residentes . . . . .	380	410	321	355	45	40	7	7	0	0
Sociedades fin. distintas de IFM . . . . .	245	275	216	249	24	20	2	2	0	0
Otros . . . . .	136	136	105	107	21	20	5	5	0	0
Crédito entre empresas del grupo . . . . .	179	194	130	141	29	29	10	12	0	0
<b>Total activos de deuda a corto plazo (c) . . . . .</b>	<b>560</b>	<b>594</b>	<b>432</b>	<b>467</b>	<b>99</b>	<b>102</b>	<b>16</b>	<b>13</b>	<b>1</b>	<b>1</b>
Banco de España (c) . . . . .	177	185	174	185	3	0	0	0	-	-
AAPP . . . . .	1	0	1	0	0	0	0	0	-	-
Otras IFM . . . . .	251	279	155	176	75	84	12	9	1	1
Otros sectores residentes . . . . .	131	130	102	105	21	18	4	4	0	0
Sociedades fin. distintas de IFM . . . . .	26	29	21	25	5	3	0	0	0	0
Otros . . . . .	104	101	82	80	16	15	4	4	0	0

- : Cantidad igual a cero.

...: Importe no publicable por motivos de confidencialidad estadística.

a. Otras instituciones financieras monetarias.

b. Datos sobre los instrumentos de deuda de la categoría de inversión directa. Los créditos entre empresas del grupo (como se definen en el párrafo 6.26 del manual de

Balanza de Pagos y PII del FMI) se consideran a largo plazo por convención. El crédito entre empresas del grupo no se incluye en los datos correspondientes a otros sectores.

c. No incluye activos de reserva.

**17. BALANZA DE PAGOS Y POSICIÓN DE INVERSIÓN INTERNACIONAL**  
**E) Inversión directa según principio direccional**

**17.40 Inversión directa. Posiciones**  
**Detalle por sector institucional (a)**

		Saldos a fin de periodo			Millones de euros		
		Inversión directa de España en el exterior			Inversión directa del exterior en España		
		Otras instituciones financieras monetarias	Otros sectores residentes		Otras instituciones financieras monetarias	Otros sectores residentes	
			Total	del cual:		Total	del cual:
1		2		3	4		5
			IFNM			IFNM	
20	IV P	98 256	405 782	112 299	15 298	686 413	191 933
21	I P	95 656	421 421	114 662	11 690	703 263	195 790
	II P	90 056	435 886	119 361	11 703	712 368	198 363
	III P	92 047	437 631	113 188	12 938	718 678	193 704
	IV P	92 477	444 105	113 535	12 888	740 919	196 942
22	I P	93 390	467 629	121 510	12 923	755 540	197 783
	II P	93 632	478 481	120 355	14 412	770 090	198 055
	III P	95 267	489 879	122 795	14 517	783 226	198 259
	IV P	98 986	475 464	115 966	14 798	793 679	197 174
23	I P	99 010	487 771	116 710	15 059	809 919	195 613
	II P	102 949	497 981	118 128	15 153	826 612	194 872
	III P	105 040	506 037	117 280	15 385	835 317	195 154
	IV P	107 748	503 647	118 303	15 340	842 020	196 520

a. Sobre la presentación de la inversión directa según el principio direccional véase el epígrafe 4.2.1 de las notas metodológicas.

**17. BALANZA DE PAGOS Y POSICIÓN DE INVERSIÓN INTERNACIONAL**  
**E) Inversión directa según principio direccional**

**17.41 Inversión directa. Transacciones**  
**Detalle por sector institucional (a)**

		Transacciones			Millones de euros		
		Inversión directa de España en el exterior			Inversión directa del exterior en España		
		Otras instituciones financieras monetarias	Otros sectores residentes		Otras instituciones financieras monetarias	Otros sectores residentes	
			Total	del cual:		Total	del cual:
1		2		3	4		5
			IFNM			IFNM	
20		9 637	18 716	177	3 972	8 497	4 042
21	P	219	10 724	4 218	1 139	26 819	4 642
22	P	7 097	32 934	2 974	2 748	37 984	-943
20	IV	3 483	-4 754	-4 441	-12	-3 369	1 239
21	I P	723	4 615	2 044	96	7 495	2 117
	II P	-5 986	4 799	1 419	294	7 182	942
	III P	3 571	1 767	-750	462	1 966	-1 548
	IV P	1 911	-458	1 505	287	10 176	3 131
22	I P	3 318	9 408	1 571	159	12 120	946
	II P	1 955	10 348	294	1 723	9 289	266
	III P	371	4 761	393	230	10 205	-442
	IV P	1 453	8 417	717	636	6 371	-1 713
23	I P	658	12 629	1 954	323	10 287	285
	II P	2 434	-3 533	333	487	14 270	-686
	III P	1 913	8 444	1 549	338	4 676	-264
	IV P	999	4 391	2 722	205	1 207	1 263

a. Sobre la presentación de la inversión directa según el principio direccional véase el epígrafe 4.2.1 de las notas metodológicas.

17. BALANZA DE PAGOS Y POSICIÓN DE INVERSIÓN INTERNACIONAL  
E) Inversión directa según principio direccional

17.42 Inversión directa. Posición.  
Detalle por sector de actividad económica (a) (d)

Actualización septiembre 2023

Millones de euros

	Inversiones de España en el exterior			Inversiones del exterior en España		
	2020 p	2021 p	2022 p	2020 p	2021 p	2022 p
	1	2	3	4	5	6
TOTAL . . . . .	504 038	536 583	572 959	701 712	753 807	807 769
Agricultura, ganadería, silvicultura y pesca. . . . .	481	548	559	1 573	1 676	1 749
Industrias extractivas . . . . .	1 705	2 663	4 420	2 992	3 207	3 962
Industria manufacturera . . . . .	55 215	55 817	63 711	99 682	93 120	95 201
Suministro de energía eléctrica, gas, vapor y aire acondicionado, agua, actividades de saneamiento, gestión de residuos y descontaminación . . . . .	17 865	19 278	25 257	44 416	59 859	62 975
Construcción. . . . .	23 486	25 380	26 250	14 658	22 505	22 122
Comercio al por mayor y al por menor, reparación de vehículos de motor y motocicletas . .	36 670	44 955	41 982	51 592	53 353	54 827
Transporte y almacenamiento, información y comunicaciones . . . . .	54 962	59 976	63 052	36 486	37 610	41 974
Hostelería . . . . .	6 330	6 572	6 693	6 455	6 292	6 222
Actividades financieras y de seguros . . . . .	222 762	227 827	243 004	169 724	181 064	193 618
Actividades inmobiliarias, actividades profesionales, científicas, técnicas, administrativas y servicios auxiliares . . . . .	53 284	59 759	63 370	97 543	103 674	113 163
Inversión en inmuebles . . . . .	19 204	19 583	19 644	157 627	169 363	189 146
Otros servicios (b) . . . . .	1 599	1 993	1 820	3 698	4 091	3 997
Pro-memoria:						
EFE (c) . . . . .	47 325	44 255	42 175	51 287	48 219	46 465

a. Sobre la presentación de la inversión directa según el principio direccional véase el epígrafe 4.2.1 de las notas metodológicas.

b. Otros servicios incluye: administración pública y defensa, seguridad social obligatoria; educación; actividades sanitarias y de servicios sociales; actividades artísticas, recreativas y de entretenimiento; otros servicios; actividades de los hogares como empleadores de personal doméstico; actividades de los hogares como productores de bienes y servicios para uso propio y actividades de organizaciones y organismos extraterritoriales.

c. EFE: Entidades con Fines Especiales (SPE, según sus siglas en inglés). La definición de estas entidades puede consultarse en la guía metodológica del FMI: <https://www.imf.org/external/pubs/ft/bop/2020/pdf/20-26.pdf>. En el caso español se trata fundamentalmente de empresas cuya finalidad principal es la de canalizar inversiones directas.

d. La diferencia entre los importes asignados al total y la suma de los detalles por sector de actividad económica corresponde a información con sector de actividad indeterminado.

17. BALANZA DE PAGOS Y POSICIÓN DE INVERSIÓN INTERNACIONAL  
E) Inversión directa según principio direccional

17.43 Inversión directa. Transacciones.  
Detalle por sector de actividad económica (a) (d)

Actualización septiembre 2023

Millones de euros

	Inversiones de España en el exterior			Inversiones del exterior en España		
	2020 p	2021 p	2022 p	2020 p	2021 p	2022 p
	1	2	3	4	5	6
TOTAL . . . . .	28 353	10 943	40 032	12 469	27 958	40 732
Agricultura, ganadería, silvicultura y pesca. . . . .	23	51	19	38	-23	70
Industrias extractivas . . . . .	183	460	1 701	-918	114	513
Industria manufacturera . . . . .	7 030	-3 468	10 272	861	-641	3 616
Suministro de energía eléctrica, gas, vapor y aire acondicionado, agua, actividades de saneamiento, gestión de residuos y descontaminación . . . . .	3 792	-1 809	6 021	523	3 421	4 862
Construcción. . . . .	817	214	2 128	-561	6 882	-287
Comercio al por mayor y al por menor, reparación de vehículos de motor y motocicletas. . . . .	2 739	5 330	-4 114	1 183	3 101	913
Transporte y almacenamiento, información y comunicaciones . . . . .	-4 834	-2 427	3 241	-1 256	1 045	3 377
Hostelería . . . . .	-306	7	-77	-182	-286	-27
Actividades financieras y de seguros . . . . .	19 747	8 122	18 004	8 237	7 799	10 969
Actividades inmobiliarias, actividades profesionales, científicas, técnicas, administrativas y servicios auxiliares . . . . .	-153	2 521	2 652	4 339	4 383	12 273
Inmuebles . . . . .	-297	20	-56	1 059	1 857	2 945
Otros servicios (b) . . . . .	-753	198	32	-479	-184	30
Pro-memoria. . . . .						
EFE (c) . . . . .	-1 011	-3 651	-707	3	-4 440	-1 892

a. Sobre la presentación de la inversión directa según el principio direccional véase el epígrafe 4.2.1 de las notas metodológicas.

b. Otros servicios incluye: administración pública y defensa, seguridad social obligatoria; educación; actividades sanitarias y de servicios sociales; actividades artísticas, recreativas y de entretenimiento; otros servicios; actividades de los hogares como empleadores de personal doméstico; actividades de los hogares como productores de bienes y servicios para uso propio y actividades de organizaciones y organismos extraterritoriales.

c. EFE: Entidades con Fines Especiales (SPE, según sus siglas en inglés). La definición de estas entidades puede consultarse en la guía metodológica del FMI: <https://www.imf.org/external/pubs/ft/bop/2020/pdf/20-26.pdf>. En el caso español se trata fundamentalmente de empresas cuya finalidad principal es la de canalizar inversiones directas.

d. La diferencia entre los importes asignados al total y la suma de los detalles por sector de actividad económica corresponde a información con sector de actividad indeterminado.



17. BALANZA DE PAGOS Y POSICIÓN DE INVERSIÓN INTERNACIONAL  
E) Inversión directa según principio direccional

17.44a Inversión directa. Posiciones.  
Detalle por zonas económicas y geográficas  
Economía inversora inmediata (a)(b)(c)

Actualización septiembre 2023

Millones de euros

	Inversiones de España en el exterior				Inversiones del exterior en España			
	2021 p		2022 p		2021 p		2022 p	
	Total 1	Del cual: EFE(d) 2	Total 3	Del cual: EFE(d) 4	Total 5	Del cual: EFE(d) 6	Total 7	Del cual: EFE(d) 8
TOTAL MUNDIAL . . . . .	536 583	44 255	572 959	42 175	753 807	48 219	807 769	46 465
Europa . . . . .	257 206	19 351	273 130	19 567	642 894	23 467	696 842	22 670
UE-27 . . . . .	139 727	5 430	146 480	6 364	507 696	7 934	554 466	6 943
Zona del euro . . . . .	122 315	4 816	130 191	5 701	483 892	7 728	526 552	6 787
Alemania . . . . .	17 618	274	18 306	289	73 584	52	82 946	45
Austria . . . . .	2 461	-	2 278	-	2 378	-	1 763	-
Bélgica . . . . .	3 778	381	3 712	440	14 814	38	17 824	32
Países Bajos . . . . .	4 002	118	10 062	122	119 739	3 526	120 698	-2 115
Francia . . . . .	29 578	1 208	30 144	1 247	79 489	102	87 871	99
Irlanda . . . . .	3 792	-	4 163	-	12 714	17	14 484	18
Italia . . . . .	16 958	632	17 998	816	41 083	-	43 386	-
Luxemburgo . . . . .	14 290	2 014	14 380	2 606	115 973	3 177	129 945	7 856
Portugal . . . . .	26 629	190	25 670	181	15 556	816	17 129	852
Malta . . . . .	928	-	1 006	-	991	-	1 047	-
Dinamarca . . . . .	153	-6	426	7	4 885	203	5 198	155
Suecia . . . . .	2 707	303	2 507	285	14 314	-	16 392	-
Resto de Europa . . . . .	117 479	13 921	126 650	13 203	135 198	15 533	142 376	15 727
Reino Unido . . . . .	99 914	13 207	102 778	12 517	93 262	7 990	97 953	8 095
Rusia . . . . .	611	-	1 749	-	3 497	-	3 716	-
Suiza . . . . .	7 551	2	9 073	13	31 383	7 543	33 239	7 632
América del norte . . . . .	81 854	7 335	87 544	6 876	29 644	6 010	31 099	6 057
Estados Unidos . . . . .	72 763	4 784	77 837	4 883	26 354	4 078	27 569	4 159
América central y del sur . . . . .	171 741	14 834	183 825	13 621	49 999	20 627	47 909	19 759
Argentina . . . . .	23 127	1 666	18 045	1 108	1 101	818	1 397	851
Brasil . . . . .	38 956	2 284	42 394	2 716	5 047	2 947	2 888	2 021
Chile . . . . .	19 104	2 671	21 907	2 898	498	-11	318	-11
México . . . . .	43 824	424	50 680	467	22 234	10 434	21 508	10 443
África . . . . .	6 039	514	6 003	359	721	-424	616	-573
Marruecos . . . . .	2 619	-	2 535	-	37	-	20	-
Asia . . . . .	16 208	1 442	18 070	1 431	22 009	-1 460	21 973	-1 448
China . . . . .	4 980	147	5 029	174	815	-0	1 187	-
India . . . . .	1 660	24	1 961	24	59	-	87	-
Japón . . . . .	454	-	440	-	7 260	-	7 315	-
NICs . . . . .	3 793	1 217	4 795	1 220	7 102	-1 585	7 935	-1 586
Hong Kong . . . . .	1 382	-	1 417	-	2 339	-1 588	2 875	-1 589
Oceanía y regiones polares . . . . .	3 538	779	4 388	320	1 155	-	1 264	-
OCDE . . . . .	414 510	35 199	445 754	34 319	692 773	43 695	743 985	43 069
Receptores AOD (e) . . . . .	185 867	15 167	202 984	14 379	46 590	19 926	44 095	18 938

- : Cantidad igual a cero.

a. Para una explicación detallada del concepto de inversión directa por principio direccional véase el epígrafe 4.2.1 de las notas metodológicas. Para distinguir entre el concepto de economía inversora inmediata y el de última economía inversora se puede consultar la siguiente nota estadística:

<https://www.bde.es/ft/webbde/SES/Secciones/Publicaciones/PublicacionesSeriadadas/NotasEstadisticas/21/Fich/nest15.pdf>

b. La composición de las zonas económicas se detalla en las notas al final del capítulo.

c. La diferencia entre los importes asignados al total mundial y la suma de las zonas geográficas corresponde a información que ha quedado indeterminada geográficamente y a las cantidades de organismos internacionales distintos de los de la Unión Europea.

d. EFE: Entidades con Fines Especiales (SPE, según sus siglas en inglés). La definición de estas entidades puede consultarse en la guía metodológica del FMI:

<https://www.imf.org/external/pubs/ft/bop/2020/pdf/20-26.pdf>. En el caso español se trata fundamentalmente de empresas cuya finalidad principal es la de canalizar inversiones directas.

e. La lista del Comité de Ayuda al Desarrollo (CAD) de destinatarios de Asistencia Oficial para el Desarrollo (AOD) muestra todos los países y territorios elegibles para recibir dicha asistencia. Incluye todos los países de ingresos bajos y medios, basándose en la renta nacional bruta per cápita según lo publicado por el Banco Mundial, con la excepción de los miembros del G8, los miembros de la UE y los países con una fecha firme para ingresar en la UE. La lista también incluye a todos los países menos desarrollados según lo definido por Naciones Unidas <http://www.oecd.org/dac/financing-sustainable-development/development-finance-standards/daclist.htm>

17. BALANZA DE PAGOS Y POSICIÓN DE INVERSIÓN INTERNACIONAL  
E) Inversión directa según principio direccional

17.44b Inversión directa. Posiciones.  
Detalle por zonas económicas y geográficas  
Última economía inversora (a)(b)(c)

Actualización septiembre 2023

Millones de euros

	2020 p		2021 p		2022 p	
	Total 1	Del cual: EFE(d) 2	Total 3	Del cual: EFE(d) 4	Total 5	Del cual: EFE(d) 6
TOTAL MUNDIAL . . . . .	701 712	51 287	753 807	48 219	807 769	46 465
Europa . . . . .	481 299	7 145	511 466	7 305	564 813	6 354
UE-27 . . . . .	338 673	5 927	361 036	5 583	403 413	4 536
Zona del euro . . . . .	314 747	5 449	334 037	5 187	373 298	4 128
Alemania . . . . .	88 120	84	84 599	97	93 684	83
Austria . . . . .	1 085	-	968	-	1 021	-
Bélgica . . . . .	12 273	39	13 342	36	15 375	32
Países Bajos . . . . .	26 451	735	32 685	819	34 048	689
España . . . . .	17 450	2 140	21 992	2 266	25 960	1 434
Francia . . . . .	76 108	216	84 498	138	93 520	147
Irlanda . . . . .	8 481	496	8 872	81	9 649	83
Italia . . . . .	46 878	-	49 876	-	54 283	-
Luxemburgo . . . . .	13 529	61	12 387	-	15 881	-77
Portugal . . . . .	17 569	1 680	17 472	1 751	21 455	1 737
Malta . . . . .	364	-	288	-	300	-
Dinamarca . . . . .	5 267	28	5 953	28	6 258	28
Suecia . . . . .	15 059	450	16 573	368	18 095	381
Resto de Europa . . . . .	142 626	1 218	150 430	1 722	161 400	1 818
Reino Unido . . . . .	105 651	1 169	109 901	1 673	117 709	1 774
Rusia . . . . .	4 973	-	4 843	-	4 848	-
Suiza . . . . .	23 928	49	26 589	49	28 234	44
América del norte . . . . .	100 234	18 226	111 861	12 400	113 532	14 265
Estados Unidos . . . . .	89 627	15 538	101 614	9 683	103 480	11 342
América central y del sur . . . . .	63 699	25 136	69 718	27 665	66 696	25 004
Argentina . . . . .	7 961	880	11 149	939	11 064	974
Brasil . . . . .	5 697	3 050	6 580	3 742	5 690	2 734
Chile . . . . .	187	50	1 038	0	866	-26
México . . . . .	27 859	16 139	31 818	17 060	30 790	17 031
África . . . . .	1 899	-	2 903	-	3 013	-
Marruecos . . . . .	145	-	152	-	167	-
Asia . . . . .	36 664	669	37 537	764	37 941	808
China . . . . .	4 636	277	4 049	299	4 326	302
India . . . . .	437	-	350	-	439	-
Japón . . . . .	11 772	-	12 583	-	12 875	-
NICs . . . . .	5 601	33	6 304	47	7 163	52
Hong Kong . . . . .	1 531	33	1 641	44	1 644	49
Oceanía y regiones polares . . . . .	7 462	-	9 539	-	9 933	-
OCDE . . . . .	619 298	44 733	667 870	40 257	719 420	41 222
Receptores AOD (e) . . . . .	67 737	25 674	73 634	27 924	72 438	27 180

- : Cantidad igual a cero.

- Para una explicación detallada del concepto de inversión directa por principio direccional véase el epígrafe 4.2.1 de las notas metodológicas. Para distinguir entre el concepto de economía inversora inmediata y el de última economía inversora se puede consultar la siguiente nota estadística:  
<https://www.bde.es/f/webbde/SES/Secciones/Publicaciones/PublicacionesSeriadas/NotasEstadisticas/21/Fich/nest15.pdf>
- La composición de las zonas económicas se detalla en las notas al final del capítulo. Los importes asignados al total mundial, Europa, UE-27, zona del euro y OCDE incluyen el dato de España, que puede ser última economía inversora en el caso de que el inversor directo inmediato pertenezca a un grupo multinacional con matriz última residente en España.
- La diferencia entre los importes asignados al total mundial y la suma de las zonas geográficas corresponde a información que ha quedado indeterminada geográficamente y a las cantidades de organismos internacionales distintos de los de la Unión Europea.
- EFE: Entidades con Fines Especiales (SPE, según sus siglas en inglés). La definición de estas entidades puede consultarse en la guía metodológica del FMI:  
<https://www.imf.org/external/pubs/ft/bop/2020/pdf/20-26.pdf>. En el caso español se trata fundamentalmente de empresas cuya finalidad principal es la de canalizar inversiones directas.
- La lista del Comité de Ayuda al Desarrollo (CAD) de destinatarios de Asistencia Oficial para el Desarrollo (AOD) muestra todos los países y territorios elegibles para recibir dicha asistencia. Incluye todos los países de ingresos bajos y medios, basándose en la renta nacional bruta per cápita según lo publicado por el Banco Mundial, con la excepción de los miembros del G8, los miembros de la UE y los países con una fecha firme para ingresar en la UE. La lista también incluye a todos los países menos desarrollados según lo definido por Naciones Unidas <http://www.oecd.org/dac/financing-sustainable-development/development-finance-standards/daclist.htm>

17. BALANZA DE PAGOS Y POSICIÓN DE INVERSIÓN INTERNACIONAL  
E) Inversión directa según principio direccional

17.45 Inversión directa. Transacciones.  
Detalle por zonas económicas y geográficas  
Economía inversora inmediata (a)(b)(c)

Actualización septiembre 2023

Millones de euros

	Inversiones de España en el exterior				Inversiones del exterior en España			
	2021 p		2022 p		2021 p		2022 p	
	Total 1	Del cual: EFE(d) 2	Total 3	Del cual: EFE(d) 4	Total 5	Del cual: EFE(d) 6	Total 7	Del cual: EFE(d) 8
TOTAL MUNDIAL . . . . .	10 943	-3 651	40 032	-707	27 958	-4 440	40 732	-1 892
Europa . . . . .	4 583	-4 342	26 854	908	30 760	531	39 920	-966
UE-27 . . . . .	1 979	-4 383	14 747	918	33 017	-806	42 463	-1 066
Zona del euro . . . . .	-1 603	-4 448	14 450	872	30 866	-956	40 178	-1 016
Alemania . . . . .	-4 640	10	1 853	15	1 585	-16	7 957	-7
Austria . . . . .	-284	-	-558	-	-271	-	-546	-
Bélgica . . . . .	-309	89	51	59	33	-1	2 271	-6
Países Bajos . . . . .	2 757	-258	11 348	7	13 912	-1 233	2 364	-5 732
Francia . . . . .	6 954	-38	37	39	8 658	-56	7 018	-3
Irlanda . . . . .	-9 219	-	272	-	-58	2	1 224	1
Italia . . . . .	4 330	429	1 281	184	23	-	1 953	-
Luxemburgo . . . . .	-1 692	-4 666	762	577	8 214	134	15 392	4 695
Portugal . . . . .	799	-13	-729	-8	-1 430	215	1 183	35
Malta . . . . .	-25	-	12	-	-146	-	54	-
Dinamarca . . . . .	-121	26	265	12	191	-87	-48	-48
Suecia . . . . .	795	-19	-564	-19	1 270	-	1 159	-
Resto de Europa . . . . .	2 605	42	12 108	-10	-2 257	1 337	-2 543	100
Reino Unido . . . . .	375	48	5 920	-48	-5 248	409	-3 113	17
Rusia . . . . .	181	-	1 780	-	-20	-	-71	-
Suiza . . . . .	616	-5	1 089	11	2 909	928	818	83
América del norte . . . . .	-4 864	240	648	-925	-4 185	-3 726	1 510	45
Estados Unidos . . . . .	-5 074	-63	473	-198	-4 394	-3 632	1 270	79
América central y del sur . . . . .	9 877	402	9 143	-528	2 542	327	-1 288	-786
Argentina . . . . .	1 634	124	1 437	55	27	37	300	33
Brasil . . . . .	1 327	277	1 222	181	127	-37	-2 297	-955
Chile . . . . .	-1 700	-4	1 654	-30	144	-11	-182	0
México . . . . .	6 756	116	2 647	-50	1 645	31	72	9
África . . . . .	-28	8	183	-147	-22	-51	-122	-199
Marruecos . . . . .	175	-	38	-	-2	-	-17	-
Asia . . . . .	973	42	1 834	3	-1 819	-1 520	315	14
China . . . . .	257	37	426	32	-295	-	355	-
India . . . . .	162	-	28	-	9	-	26	-
Japón . . . . .	133	-	5	-	257	-	53	-
NICs . . . . .	-104	0	1 126	0	-1 495	-1 584	822	-1
Hong Kong . . . . .	177	-	186	-	-1 865	-1 587	614	-1
Oceanía y regiones polares . . . . .	393	-	1 368	-18	550	-	101	-
OCDE . . . . .	5 556	-4 014	32 363	-304	29 008	-2 874	39 378	-795
Receptores AOD (e) . . . . .	11 464	447	13 909	-666	1 917	280	-1 740	-958

- : Cantidad igual a cero.

a. Para una explicación detallada del concepto de inversión directa por principio direccional véase el epígrafe 4.2.1 de las notas metodológicas. Para distinguir entre el concepto de economía inversora inmediata y el de última economía inversora se puede consultar la siguiente nota estadística:

<https://www.bde.es/f/webbde/SES/Secciones/Publicaciones/PublicacionesSeriadadas/NotasEstadisticas/21/Fich/nest15.pdf>

b. La composición de las zonas económicas se detalla en las notas al final del capítulo.

c. La diferencia entre los importes asignados al total mundial y la suma de las zonas geográficas corresponde a información que ha quedado indeterminada geográficamente y a las cantidades de organismos internacionales distintos de los de la Unión Europea.

d. EFE: Entidades con Fines Especiales (SPE, según sus siglas en inglés). La definición de estas entidades puede consultarse en la guía metodológica del FMI:

<https://www.imf.org/external/pubs/ft/bop/2020/pdf/20-26.pdf>. En el caso español se trata fundamentalmente de empresas cuya finalidad principal es la de canalizar inversiones directas.

e. La lista del Comité de Ayuda al Desarrollo (CAD) de destinatarios de Asistencia Oficial para el Desarrollo (AOD) muestra todos los países y territorios elegibles para recibir dicha asistencia. Incluye todos los países de ingresos bajos y medios, basándose en la renta nacional bruta per cápita según lo publicado por el Banco Mundial, con la excepción de los miembros del G8, los miembros de la UE y los países con una fecha firme para ingresar en la UE. La lista también incluye a todos los países menos desarrollados según lo definido por Naciones Unidas <http://www.oecd.org/dac/financing-sustainable-development/development-finance-standards/daclist.htm>

## NOTAS A LOS CUADROS DEL CAPÍTULO 17. BALANZA DE PAGOS Y POSICIÓN DE INVERSIÓN INTERNACIONAL

### Notas generales

#### Composición de las zonas económicas:

UE-27: Alemania, Austria, Bélgica, Bulgaria, Chipre, Croacia, Dinamarca, Eslovaquia, Eslovenia, Estonia, Finlandia, Francia, Grecia, Hungría, Irlanda, Italia, Letonia, Lituania, Luxemburgo, Malta, Países Bajos, Polonia, Portugal, República Checa, Rumanía y Suecia. Además, también incluye el MEDE, el BCE y las instituciones de la Unión Europea.

Zona del euro: Alemania, Austria, Bélgica, Chipre, Croacia, Eslovaquia, Eslovenia, Estonia, Finlandia, Francia, Grecia, Irlanda, Italia, Letonia, Lituania, Luxemburgo, Malta, Países Bajos y Portugal. Además, también incluye el MEDE y el BCE.

OCDE: Alemania, Australia, Austria, Bélgica, Canadá, Chile, Colombia, Costa Rica, Dinamarca, Eslovaquia, Eslovenia, Estados Unidos de América, Estonia, Finlandia, Francia, Grecia, Hungría, Irlanda, Islandia, Israel, Italia, Japón, Letonia, Lituania, Luxemburgo, México, Noruega, Nueva Zelanda, Países Bajos, Polonia, Portugal, Reino Unido, República Checa, República de Corea, Suecia, Suiza y Turquía.

OPEP: Angola, Arabia Saudita, Argelia, Congo, Emiratos Árabes Unidos, Gabón, Guinea Ecuatorial, Irán, Iraq, Kuwait, Libia, Nigeria y Venezuela.

NICs: Corea del Sur, Hong Kong, Singapur y Taiwán.

ASEAN: Brunéi, Camboya, Filipinas, Indonesia, Laos, Malasia, Myanmar, Singapur, Tailandia y Vietnam.

#### Definición de las principales rúbricas

Derivados financieros: cualquier instrumento financiero vinculado a otro instrumento financiero específico, indicador o mercancías, a través del cual pueden negociarse riesgos financieros específicos.

Inversión de cartera: transacciones en valores negociables no incluidas en la inversión directa ni en los activos de reserva.

Inversión directa: flujos financieros entre empresas de un mismo grupo.

Otra inversión: incluye, principalmente, préstamos, depósitos, operaciones simultáneas y con pacto de recompra, créditos comerciales y otras cuentas a cobrar y pagar.

Otra renta primaria: Impuestos sobre la producción y la importación y las subvenciones.

Otros activos y pasivos financieros: otras participaciones en el capital que no adoptan la forma de valores y no se incluyen en la inversión de cartera (este es el caso de algunas participaciones en organizaciones internacionales), créditos y anticipos comerciales, otras cuentas pendientes de cobro/pago, los seguros, planes de pensiones y sistemas de garantías normalizadas y las asignaciones de derechos especiales de giro

Otros del BE: derivados, inversión de cartera y otra inversión del Banco de España exceptuando la posición neta frente al Eurosistema.

Posición neta frente al Eurosistema: neto de activos y pasivos del Banco de España frente al conjunto formado por el Banco Central Europeo y los bancos centrales de los otros países de la UEM.

Renta de la inversión: rendimientos de acciones y participaciones en el capital (dividendos, rentas retiradas de cuasisociedades y beneficios reinvertidos) y de la deuda (intereses).

Renta primaria: rentas del trabajo, rentas de la inversión, impuestos sobre la producción y la importación y subvenciones.

Renta secundaria: transferencias personales, impuestos corrientes, cotizaciones y prestaciones sociales, transferencias relacionadas con las operaciones de seguros, cooperación internacional corriente y otras transferencias diversas.

Reservas: activos exteriores denominados en monedas distintas del euro y emitidos por residentes fuera de la UEM disponibles de inmediato para el Banco de España y bajo su control a fin de satisfacer las necesidades de financiación de la balanza de pagos.

## CAPÍTULO 18 ESTADÍSTICAS DE ADUANAS

18. ESTADÍSTICAS DE ADUANAS

18.1 Importaciones/introducciones y exportaciones/expediciones

Ministerio de Hacienda

Millones de euros

	Importaciones / introducciones			Exportaciones / expediciones			Saldo		
	Total	Energéticas	No energéticas	Total	Energéticas	No energéticas	Total	Energéticas	No energéticas
	1=2+3	2	3	4=5+6	5	6	7=4-1	8=5-2	9=6-3
<b>17</b>	302 431	40 578	261 853	276 143	14 422	261 721	-26 288	-26 157	-131
<b>18</b>	319 647	47 866	271 782	285 261	17 366	267 895	-34 387	-30 500	-3 887
<b>19</b>	322 437	44 498	277 939	290 893	16 886	274 006	-31 544	-27 611	-3 933
<b>20</b>	276 925	27 069	249 856	263 628	10 547	253 081	-13 297	-16 522	3 225
<b>21</b>	345 953	46 381	299 571	314 859	17 057	297 802	-31 094	-29 325	-1 769
<b>22</b>	444 729	90 042	354 687	374 147	32 904	341 243	-70 582	-57 138	-13 444
<b>23</b>	P 424 249	63 524	360 725	383 689	26 315	357 374	-40 560	-37 209	-3 351
<b>22 Oct</b>	P 39 910	6 868	33 042	33 058	2 681	30 377	-6 852	-4 188	-2 665
<b>Nov</b>	P 40 693	7 474	33 219	37 380	2 869	34 511	-3 313	-4 605	1 292
<b>Dic</b>	P 36 607	7 186	29 421	32 098	2 487	29 611	-4 509	-4 699	189
<b>23 Ene</b>	P 34 877	6 189	28 688	30 921	3 049	27 872	-3 956	-3 140	-816
<b>Feb</b>	P 35 295	5 636	29 659	32 830	2 228	30 602	-2 465	-3 408	943
<b>Mar</b>	P 39 090	5 353	33 737	38 933	2 638	36 294	-158	-2 715	2 557
<b>Abr</b>	P 33 718	5 550	28 168	29 342	1 924	27 419	-4 375	-3 626	-749
<b>May</b>	P 37 054	4 861	32 193	33 942	1 612	32 330	-3 111	-3 249	137
<b>Jun</b>	P 36 338	4 175	32 163	33 982	1 721	32 262	-2 355	-2 454	99
<b>Jul</b>	P 35 348	4 919	30 430	30 446	1 983	28 462	-4 903	-2 935	-1 967
<b>Ago</b>	P 30 609	5 285	25 324	26 174	2 338	23 836	-4 435	-2 947	-1 488
<b>Sep</b>	P 34 853	5 319	29 534	31 015	1 969	29 046	-3 838	-3 350	-489
<b>Oct</b>	P 37 413	5 732	31 680	32 277	2 042	30 235	-5 136	-3 690	-1 446
<b>Nov</b>	P 37 304	5 345	31 960	34 878	2 436	32 443	-2 426	-2 909	483
<b>Dic</b>	P 32 350	5 161	27 189	28 948	2 375	26 573	-3 402	-2 786	-616
<b>24 Ene</b>	P 33 873	5 430	28 443	30 144	1 790	28 354	-3 729	-3 639	-90

18. ESTADÍSTICAS DE ADUANAS

18.2 Por productos

A) Importaciones/introducciones

Ministerio de Hacienda

Millones de euros

	Productos energéticos			Productos no energéticos												
	Total	Inter-medios	De consumo	Total	Bienes intermedios			Bienes de consumo				Bienes de capital				
					Total	Agrícolas	Indus-triales	Total	Alimen-ticios	No duraderos	Duraderos		Total	de los que		
											Total	del cual auto-móviles		Maqui-naria	Trans-porte	
1=2+5	2=3+4	3	4	5=6+9+14	6=7+8	7	8	9=10+12	10	11	12	13	14	15	16	
<b>17</b>	302 431	40 578	40 312	267	261 853	150 545	6 750	143 796	85 053	21 763	31 638	31 652	17 861	26 254	17 883	4 050
<b>18</b>	319 647	47 866	47 581	285	271 782	156 623	6 801	149 822	87 992	22 379	32 389	33 224	18 777	27 166	18 873	3 919
<b>19</b>	322 437	44 498	43 999	499	277 939	158 782	6 871	151 911	90 797	22 690	34 736	33 372	18 432	28 360	19 326	4 324
<b>20</b>	276 925	27 069	26 808	261	249 856	147 319	6 353	140 966	76 610	20 983	29 333	26 294	12 145	25 927	18 237	3 057
<b>21</b>	345 953	46 381	45 853	529	299 571	176 750	7 913	168 837	92 269	23 294	38 895	30 080	12 937	30 552	21 416	3 780
<b>22</b>	444 729	90 042	89 230	812	354 687	213 638	11 788	201 850	104 326	28 687	40 514	35 125	16 502	36 723	25 997	4 956
<b>23</b>	P 424 249	63 524	62 743	781	360 725	208 058	11 419	196 639	113 231	30 621	41 680	40 930	21 914	39 436	26 087	6 888
<b>22 Oct</b>	P 39 910	6 868	6 828	41	33 042	19 544	1 255	18 289	10 363	2 542	4 450	3 371	1 608	3 135	2 236	414
<b>Nov</b>	P 40 693	7 474	7 410	64	33 219	19 370	1 117	18 253	10 246	2 662	4 087	3 497	1 803	3 603	2 434	494
<b>Dic</b>	P 36 607	7 186	7 100	86	29 421	16 670	1 158	15 511	9 204	2 407	3 530	3 267	1 836	3 548	2 268	719
<b>23 Ene</b>	P 34 877	6 189	6 111	78	28 688	16 939	1 054	15 884	8 743	2 336	3 379	3 028	1 566	3 007	1 977	565
<b>Feb</b>	P 35 295	5 636	5 590	46	29 659	17 938	1 005	16 933	8 727	2 347	3 182	3 198	1 745	2 994	2 037	472
<b>Mar</b>	P 39 090	5 353	5 247	106	33 737	19 922	1 035	18 887	10 152	2 870	3 580	3 702	2 173	3 663	2 425	624
<b>Abr</b>	P 33 718	5 550	5 465	85	28 168	16 387	783	15 604	8 819	2 467	3 050	3 302	1 841	2 962	1 974	486
<b>May</b>	P 37 054	4 861	4 809	52	32 193	18 871	1 039	17 832	9 945	2 826	3 484	3 636	1 983	3 377	2 224	583
<b>Jun</b>	P 36 338	4 175	4 157	18	32 163	18 914	945	17 970	9 664	2 630	3 389	3 645	2 041	3 584	2 326	644
<b>Jul</b>	P 35 348	4 919	4 874	45	30 430	17 675	754	16 921	9 514	2 475	3 506	3 533	1 949	3 241	2 132	570
<b>Ago</b>	P 30 609	5 285	5 229	56	25 324	13 942	1 046	12 896	8 736	2 469	3 534	2 733	1 356	2 646	1 813	361
<b>Sep</b>	P 34 853	5 319	5 207	112	29 534	17 076	930	16 146	9 124	2 434	3 672	3 018	1 486	3 334	2 234	576
<b>Oct</b>	P 37 413	5 732	5 675	57	31 680	17 953	1 075	16 877	10 134	2 622	3 770	3 742	1 901	3 594	2 380	659
<b>Nov</b>	P 37 304	5 345	5 304	41	31 960	17 687	935	16 752	10 605	2 678	3 942	3 985	2 064	3 667	2 434	665
<b>Dic</b>	P 32 350	5 161	5 075	86	27 189	14 754	817	13 937	9 068	2 467	3 192	3 409	1 809	3 367	2 132	683
<b>24 Ene</b>	P 33 873	5 430	5 396	34	28 443	16 753	998	15 755	8 705	2 377	3 083	3 245	1 740	2 985	1 937	554

**18. ESTADÍSTICAS DE ADUANAS**  
**A) Importaciones/introducciones**

**18.3 Distribución geográfica**

Ministerio de Hacienda

Millones de euros

	1	Unión Europea (UE 27)							OCDE					13	14	15
		2=3+7	Zona del Euro				7	8	Del cual:				12			
			3	Del cual:					9	10	11	12				
				4	5	6										
<b>17</b>	302 431	154 964	134 310	38 850	33 396	20 293	20 654	205 424	11 381	13 565	3 934	20 782	10 575	25 829	5 116	
<b>18</b>	319 647	160 844	139 095	40 233	34 664	21 184	21 749	212 665	11 516	13 174	4 133	25 491	11 462	26 911	5 207	
<b>19</b>	322 437	162 095	137 906	39 865	33 519	20 725	24 189	215 752	11 711	15 436	4 359	23 604	9 408	29 143	5 271	
<b>20</b>	276 925	144 117	121 937	34 403	28 975	18 026	22 180	188 451	9 542	14 190	2 894	12 280	8 485	29 403	4 290	
<b>21</b>	345 953	173 186	147 421	38 570	35 471	22 779	25 764	228 367	8 195	17 119	2 982	20 897	11 115	35 474	5 283	
<b>22</b>	444 729	200 391	168 724	43 051	40 160	26 959	31 667	277 532	10 610	33 584	3 821	35 000	18 427	47 408	6 849	
<b>23</b> P	424 249	209 337	175 776	47 058	39 628	28 302	33 561	278 286	10 797	28 268	4 652	26 316	14 826	44 244	6 397	
<b>22 Oct</b> P	39 910	18 303	15 483	3 843	4 046	2 414	2 819	24 651	1 051	2 473	373	2 897	1 737	4 194	573	
<b>Nov</b> P	40 693	19 389	16 418	4 063	3 877	2 863	2 970	26 280	960	2 944	374	2 553	1 579	4 114	536	
<b>Dic</b> P	36 607	17 001	14 317	3 491	3 431	2 457	2 684	23 062	922	2 539	380	2 215	1 447	4 047	579	
<b>23 Ene</b> P	34 877	15 786	13 131	3 363	2 953	2 142	2 655	21 499	835	2 348	330	2 298	1 230	4 201	480	
<b>Feb</b> P	35 295	17 729	14 836	3 874	3 442	2 389	2 893	23 575	1 142	2 233	322	2 019	1 371	3 511	509	
<b>Mar</b> P	39 090	19 895	16 833	4 578	3 886	2 661	3 062	26 386	1 048	2 742	429	2 047	1 280	3 549	575	
<b>Abr</b> P	33 718	16 176	13 614	3 709	3 054	2 230	2 561	22 013	831	2 373	360	2 202	1 106	3 409	552	
<b>May</b> P	37 054	17 940	15 117	4 158	3 241	2 483	2 823	23 998	1 016	2 046	411	2 200	1 120	4 110	629	
<b>Jun</b> P	36 338	19 208	15 959	4 217	3 806	2 500	3 249	24 965	1 006	2 199	358	1 583	1 252	3 595	587	
<b>Jul</b> P	35 348	17 483	14 723	4 046	3 443	2 409	2 760	23 316	895	2 349	428	1 825	1 027	4 010	555	
<b>Ago</b> P	30 609	14 153	11 884	3 223	2 473	1 820	2 269	19 281	689	2 456	315	2 401	1 404	3 333	497	
<b>Sep</b> P	34 853	17 400	14 502	3 893	3 324	2 299	2 899	23 100	897	2 527	355	2 463	1 252	3 371	542	
<b>Oct</b> P	37 413	18 575	15 435	4 116	3 455	2 412	3 140	24 159	873	2 347	443	2 713	1 559	3 978	587	
<b>Nov</b> P	37 304	18 859	15 809	4 412	3 378	2 535	3 049	24 393	846	2 265	471	2 308	1 112	3 978	483	
<b>Dic</b> P	32 350	16 134	13 933	3 470	3 173	2 420	2 201	21 601	719	2 382	430	2 256	1 113	3 199	400	
<b>24 Ene</b> P	33 873	16 517	13 836	3 822	2 931	2 243	2 681	22 234	793	2 253	438	2 174	1 208	3 322	575	

**18. ESTADÍSTICAS DE ADUANAS**  
**B) Exportaciones/expediciones**

**18.4 Por productos**

Ministerio de Hacienda

Millones de euros

	1=2+5	Productos energéticos			Productos no energéticos											
		2=3+4	3	4	5=6+9+14	Bienes intermedios			Bienes de consumo				Bienes de capital			
						6=7+8	7	8	9=10+12	10	11	Duraderos		14	de los que	
												Total	Agrícolas		Indus- triales	Total
<b>17</b>	276 143	14 422	11 782	2 640	261 721	135 693	1 708	133 985	101 943	38 477	26 348	37 119	30 412	24 085	13 614	8 673
<b>18</b>	285 261	17 366	14 319	3 047	267 895	140 570	1 862	138 709	102 696	39 076	26 609	37 011	30 216	24 628	14 276	8 502
<b>19</b>	290 893	16 886	14 145	2 741	274 006	140 391	2 084	138 307	108 000	41 731	28 436	37 834	30 662	25 615	14 278	9 233
<b>20</b>	263 628	10 547	9 079	1 468	253 081	125 953	2 057	123 896	103 918	43 775	24 515	35 628	28 670	23 209	13 753	6 719
<b>21</b>	314 859	17 057	14 555	2 501	297 802	153 981	2 523	151 458	117 501	47 312	34 237	35 952	27 674	26 320	15 355	8 801
<b>22</b>	374 147	32 904	29 134	3 769	341 243	175 199	2 771	172 428	136 765	53 213	43 167	40 385	31 267	29 279	17 356	9 135
<b>23</b> P	383 689	26 315	23 550	2 765	357 374	179 983	2 471	177 512	143 119	56 003	39 418	47 698	38 318	34 272	19 782	11 877
<b>22 Oct</b> P	33 058	2 681	2 443	238	30 377	15 434	222	15 212	12 461	4 263	4 472	3 726	2 795	2 481	1 498	762
<b>Nov</b> P	37 380	2 869	2 607	262	34 511	15 656	234	15 422	16 034	4 980	6 534	4 520	3 534	2 820	1 738	856
<b>Dic</b> P	32 098	2 487	2 160	327	29 611	14 024	184	13 840	12 870	4 741	4 104	4 025	3 188	2 717	1 676	821
<b>23 Ene</b> P	30 921	3 049	2 800	249	27 872	14 533	191	14 342	11 000	4 527	3 328	3 145	2 516	2 339	1 383	755
<b>Feb</b> P	32 830	2 228	2 032	196	30 602	15 440	209	15 231	12 503	4 761	4 007	3 734	3 074	2 659	1 472	991
<b>Mar</b> P	38 933	2 638	2 261	377	36 294	18 231	299	17 932	14 657	5 556	4 661	4 440	3 580	3 406	1 876	1 287
<b>Abr</b> P	29 342	1 924	1 689	235	27 419	13 945	224	13 721	10 847	4 577	2 713	3 556	2 818	2 627	1 580	869
<b>May</b> P	33 942	1 612	1 430	182	32 330	16 706	230	16 476	12 712	5 043	3 194	4 476	3 643	2 912	1 750	944
<b>Jun</b> P	33 982	1 721	1 615	106	32 262	16 616	209	16 408	12 417	4 835	2 931	4 652	3 849	3 229	1 862	1 147
<b>Jul</b> P	30 446	1 983	1 811	173	28 462	14 372	179	14 194	11 104	4 235	2 908	3 961	3 197	2 986	1 755	997
<b>Ago</b> P	26 174	2 338	1 895	443	23 836	12 141	163	11 978	9 522	3 971	3 009	2 542	1 952	2 173	1 460	528
<b>Sep</b> P	31 015	1 969	1 777	192	29 046	14 662	175	14 487	11 514	4 085	3 156	4 273	3 386	2 870	1 531	1 123
<b>Oct</b> P	32 277	2 042	1 946	96	30 235	15 212	217	14 995	12 171	4 496	3 380	4 295	3 430	2 852	1 536	1 098
<b>Nov</b> P	34 878	2 436	2 208	227	32 443	15 674	199	15 474	13 427	5 079	3 310	5 037	4 046	3 342	1 909	1 174
<b>Dic</b> P	28 948	2 375	2 087	288	26 573	12 451	176	12 275	11 246	4 837	2 822	3 587	2 828	2 877	1 667	964
<b>24 Ene</b> P	30 144	1 790	1 688	102	28 354	14 679	204	14 475	11 404	4 815	2 856	3 733	3 033	2 271	1 309	777

**18. ESTADÍSTICAS DE ADUANAS**  
**A) Exportaciones/expediciones**

**18.5 Distribución geográfica**

Ministerio de Hacienda

Millones de euros

	1	Unión Europea (UE 27)						7	OCDE				12	13	14	15		
		2=3+7	3	Zona del Euro			Resto de la UE 27		8	Del cual:							OPEP	
				Total	Del cual:					9	10	11						
					Alemania	Francia												Italia
4	5	6																
<b>17</b>	276 143	162 644	142 524	30 612	41 415	22 139	20 121	214 765	18 740	12 468	2 445	9 848	9 035	5 953	3 850			
<b>18</b>	285 261	168 946	147 759	30 682	43 441	22 833	21 187	220 844	18 581	12 787	2 530	10 488	9 057	6 278	4 382			
<b>19</b>	290 893	172 033	150 359	31 231	44 146	23 436	21 675	226 961	19 890	13 716	2 729	9 574	8 822	6 800	4 629			
<b>20</b>	263 628	160 068	140 821	29 785	43 014	20 691	19 247	209 739	17 229	12 247	2 542	7 453	6 782	8 182	3 561			
<b>21</b>	314 859	193 505	170 626	32 352	49 363	25 927	22 879	251 583	18 674	14 837	2 938	8 154	8 594	8 670	4 065			
<b>22</b>	374 147	234 674	206 055	36 293	56 756	30 342	28 618	300 076	20 126	18 276	3 233	8 568	10 732	7 903	4 718			
<b>23</b>	P 383 689	240 389	208 397	40 019	59 905	33 045	31 993	309 438	22 564	18 904	2 797	7 304	12 449	7 579	4 303			
<b>22 Oct</b>	P 33 058	20 889	18 439	3 125	5 127	2 759	2 450	26 765	1 936	1 648	275	645	912	677	427			
<b>Nov</b>	P 37 380	24 652	21 829	3 725	5 361	2 906	2 823	30 932	1 879	1 665	298	681	922	778	413			
<b>Dic</b>	P 32 098	20 124	17 724	3 068	5 095	2 492	2 401	25 567	1 660	1 444	272	838	1 087	692	374			
<b>23 Ene</b>	P 30 921	20 100	17 345	3 154	4 742	2 718	2 755	25 458	1 657	1 471	296	470	965	456	356			
<b>Feb</b>	P 32 830	21 008	18 354	3 540	5 052	2 715	2 654	26 857	2 040	1 462	238	521	967	616	351			
<b>Mar</b>	P 38 933	24 506	21 484	4 085	5 868	3 276	3 022	31 404	2 217	1 853	269	625	1 486	800	446			
<b>Abr</b>	P 29 342	18 645	16 292	3 046	4 917	2 580	2 352	23 927	1 688	1 402	220	506	1 009	563	309			
<b>May</b>	P 33 942	21 254	18 644	3 610	5 280	2 909	2 610	27 403	2 039	1 544	244	812	1 233	502	361			
<b>Jun</b>	P 33 982	21 083	18 182	3 487	5 421	3 221	2 900	27 274	1 954	1 595	237	584	1 456	802	389			
<b>Jul</b>	P 30 446	18 679	16 249	3 133	4 672	2 784	2 430	24 286	1 857	1 494	214	516	1 113	767	320			
<b>Ago</b>	P 26 174	15 874	13 646	2 697	3 814	2 016	2 228	20 521	1 552	1 471	189	576	889	461	315			
<b>Sep</b>	P 31 015	19 374	16 748	3 225	4 973	2 852	2 625	24 918	1 865	1 489	194	529	785	598	302			
<b>Oct</b>	P 32 277	19 886	17 051	3 204	5 081	2 642	2 835	25 886	1 876	1 774	265	912	814	608	352			
<b>Nov</b>	P 34 878	22 168	19 022	4 014	5 538	2 945	3 146	28 391	2 084	1 744	218	622	973	629	401			
<b>Dic</b>	P 28 948	17 813	15 378	2 823	4 547	2 387	2 435	23 113	1 736	1 605	212	630	760	777	401			
<b>24 Ene</b>	P 30 144	19 410	16 847	3 275	5 124	2 587	2 562	24 658	1 869	1 280	213	546	772	533	333			

**18. ESTADÍSTICAS DE ADUANAS**  
**C) Índices de valor unitario**

**18.6 Importaciones/introducciones**

Ministerio de Economía, Comercio y Empresa

Base 2022 = 100

	1	Bienes de consumo			5	Bienes de capital	Bienes intermedios				
		2	3	4			6	7	No energéticos		
									8	9	10
Total	Total	Alimenticios	No alimenticios	Total	Energéticos	Total	Industriales	Agrícolas			
<b>19</b>	74,2	80,6	83,8	79,5	91,4	69,4	56,7	73,9	75,5	74,0	
<b>20</b>	71,9	81,3	81,4	81,3	88,1	66,5	46,3	72,3	75,0	69,1	
<b>21</b>	80,5	84,8	85,3	84,7	91,8	77,3	64,7	81,5	83,7	77,5	
<b>22</b>	99,9	100,1	100,1	100,1	100,1	99,9	99,5	100,0	99,9	100,0	
<b>23</b>	98,0	105,6	104,3	106,1	104,9	94,7	89,6	96,4	98,9	96,4	
<b>22 Jun</b>	98,6	94,9	96,2	94,3	97,4	99,8	101,8	99,0	99,3	100,4	
<b>Jul</b>	99,6	93,5	98,5	91,7	96,9	101,7	104,7	100,3	99,2	101,0	
<b>Ago</b>	104,9	102,4	101,3	102,9	103,8	105,6	108,7	104,1	101,7	110,4	
<b>Sep</b>	108,2	107,6	102,4	109,3	108,4	108,5	121,0	104,1	105,7	110,9	
<b>Oct</b>	105,0	106,2	103,8	107,0	99,9	105,4	118,3	101,5	104,1	107,9	
<b>Nov</b>	105,1	110,0	106,3	111,4	109,2	103,2	99,8	104,6	104,2	108,9	
<b>Dic</b>	103,2	110,7	105,4	112,7	101,7	102,1	92,9	106,6	103,3	98,9	
<b>23 Ene</b>	102,6	109,4	106,1	110,7	93,5	102,5	89,2	108,3	105,6	114,1	
<b>Feb</b>	98,4	107,5	106,4	107,9	102,4	95,1	82,0	100,0	100,4	102,5	
<b>Mar</b>	100,3	105,6	107,5	104,9	105,5	98,2	95,7	98,8	101,8	99,3	
<b>Abr</b>	95,1	105,7	105,7	105,7	103,2	90,6	75,4	97,0	96,6	94,2	
<b>May</b>	95,2	100,2	101,6	99,7	104,4	92,3	88,1	93,5	96,5	101,1	
<b>Jun</b>	95,9	103,0	100,3	104,0	106,1	92,4	92,6	92,3	96,6	93,1	
<b>Jul</b>	96,9	103,1	99,9	104,3	105,7	93,7	84,6	96,5	98,6	101,3	
<b>Ago</b>	96,0	103,1	100,5	104,2	107,3	91,6	97,9	89,4	93,5	87,3	
<b>Sep</b>	96,4	102,9	101,7	103,4	110,8	92,3	102,7	89,6	95,0	88,5	
<b>Oct</b>	98,8	105,7	104,6	106,1	106,3	95,7	98,7	94,9	98,8	90,2	
<b>Nov</b>	100,0	110,6	108,7	111,2	106,9	95,6	91,5	96,9	101,2	92,7	
<b>Dic</b>	100,9	111,5	110,1	112,0	107,0	96,9	84,6	102,0	103,2	98,8	
<b>24 Ene</b>	97,4	111,6	109,5	112,4	104,4	92,8	81,2	97,3	98,4	100,3	



18. ESTADÍSTICAS DE ADUANAS  
C) Índices de valor unitario

18.7 Exportaciones/expediciones

Ministerio de Economía, Comercio y Empresa

Base 2022 = 100

	Total	Bienes de consumo			Bienes de capital	Bienes intermedios				
		Total	Alimenticio	No alimenticio		Total	Energéticos	No energéticos		
								Total	Industriales	Agrícolas
1	2	3	4	5	6	7	8	9	10	
<b>19</b>	78,5	80,2	81,9	79,3	96,0	74,8	64,9	75,9	76,7	79,3
<b>20</b>	77,9	82,7	84,6	81,4	86,3	73,5	55,3	75,3	76,4	77,1
<b>21</b>	84,6	86,4	86,9	86,1	92,8	82,2	73,7	83,2	84,1	83,2
<b>22</b>	100,1	100,2	99,8	100,5	100,2	100,1	99,5	100,2	100,0	99,3
<b>23</b>	104,0	107,5	110,3	105,8	110,0	101,4	94,8	102,4	102,1	104,8
<b>22 Jun</b>	100,7	97,9	99,3	97,0	102,1	104,0	119,8	102,0	101,0	102,0
<i>Jul</i>	102,8	100,0	100,2	99,9	98,0	105,8	114,3	104,5	103,4	112,8
<i>Ago</i>	99,0	100,8	101,5	100,3	105,0	97,8	91,9	99,4	95,8	101,7
<i>Sep</i>	103,1	107,2	104,6	108,4	97,7	102,0	97,5	102,8	102,0	96,4
<i>Oct</i>	102,2	102,4	106,2	100,6	96,7	102,9	109,2	101,9	102,5	97,4
<i>Nov</i>	105,4	106,3	100,7	108,9	105,3	103,1	100,4	103,6	105,4	108,8
<i>Dic</i>	104,1	105,4	99,8	108,9	108,9	101,8	93,8	103,1	103,8	111,5
<b>23 Ene</b>	104,7	105,6	105,1	105,9	101,2	105,0	92,6	107,8	105,6	116,1
<i>Feb</i>	105,6	108,7	115,8	104,9	107,7	103,2	97,6	104,0	104,6	104,6
<i>Mar</i>	104,9	109,3	119,0	104,3	101,7	103,4	93,3	104,8	104,7	97,1
<i>Abr</i>	103,9	108,4	115,4	103,9	106,5	101,5	97,3	102,0	101,9	96,0
<i>May</i>	104,1	108,3	114,2	104,9	112,4	100,6	117,8	99,3	101,2	101,5
<i>Jun</i>	102,6	106,2	110,3	103,7	109,5	100,3	97,7	100,6	100,7	104,1
<i>Jul</i>	102,0	104,2	104,7	103,8	112,2	100,0	77,3	103,9	102,3	113,2
<i>Ago</i>	102,8	106,9	107,5	106,6	112,1	98,9	94,5	99,6	99,5	104,0
<i>Sep</i>	104,6	106,6	109,0	105,4	117,7	101,7	106,4	101,2	101,8	101,4
<i>Oct</i>	104,0	108,1	108,6	107,7	109,6	101,0	103,7	100,7	100,8	106,4
<i>Nov</i>	104,4	108,5	106,9	109,4	115,6	100,4	93,2	101,6	100,7	114,1
<i>Dic</i>	104,5	108,3	106,3	109,9	115,4	100,5	85,3	103,6	101,3	110,5
<b>24 Ene</b>	104,7	107,3	106,3	108,0	114,4	102,4	83,1	105,2	102,9	116,5



CAPÍTULO 19 TIPOS DE INTERÉS (EXCLUIDOS LOS QUE APARECEN PUBLICADOS EN LOS  
CAPÍTULOS DE MERCADOS FINANCIEROS)

**19. TIPOS DE INTERÉS**  
**A) Tipos de interés legales**

**19.1 (1ª parte) Tipos de interés legales, euribor, y otros tipos de referencia (a)**

Porcentajes

		Mercado hipotecario: Tipos de referencia oficiales													Otros tipos de referencia del mercado hipotecario (e)	
		Euribor (b)					Tipo de interés basado en el Euro short-term rate (€STR)					Tipo medio préstamos hipotecarios a más de 3 años, adquisición de vivienda libre. Entidades de crédito en España	Tipo medio préstamos a la vivienda entre uno y 5 años. Entidades de crédito en la zona euro (c)	Interest Rate Swap (IRS) a cinco años	Deuda Pública. Rendimiento interno mercado secundario entre 2 y 6 años (d)	Mibor a un año (f)
		Una semana	Un mes	Tres meses	Seis meses	Un año	Una semana	Un mes	Tres meses	Seis meses	Un año					
		1	2	3	4	5	6	7	8	9	10	11	12	13	14	15
<b>21</b>	M	-0,569	-0,561	-0,549	-0,523	-0,491	-0,568	-0,568	-0,566	-0,563	-0,558	1,503	1,468	-0,267	-0,357	-0,491
<b>22</b>	M	0,012	0,090	0,342	0,672	1,088	0,052	-0,027	-0,192	-0,356	-0,463	2,058	2,058	1,717	0,833	1,088
<b>23</b>	M	3,197	3,244	3,433	3,692	3,865	3,277	3,196	3,003	2,621	1,749	3,987	3,898	3,115	2,998	3,865
<b>23</b>	Mar	2,573	2,710	2,911	3,267	3,647	2,898	2,547	2,236	1,712	0,682	3,664	3,470	3,165	2,785	3,647
	Abr	2,883	2,961	3,179	3,516	3,757	2,902	2,902	2,545	2,061	0,951	3,683	3,770	3,106	2,856	3,757
	May	3,085	3,152	3,372	3,682	3,862	3,150	3,061	2,846	2,385	1,284	3,967	3,810	3,063	2,939	3,862
	Jun	3,248	3,343	3,536	3,825	4,007	3,400	3,224	3,073	2,664	1,601	4,045	3,980	3,164	3,010	4,007
	Jul	3,399	3,469	3,672	3,942	4,149	3,405	3,407	3,237	2,929	1,929	4,186	4,070	3,285	3,100	4,149
	Ago	3,632	3,627	3,780	3,944	4,073	3,652	3,642	3,437	3,154	2,263	4,237	4,140	3,266	3,154	4,073
	Sep	3,746	3,758	3,880	4,030	4,149	3,906	3,730	3,601	3,348	2,542	4,305	4,210	3,312	3,225	4,149
	Oct	3,882	3,861	3,968	4,115	4,160	3,903	3,906	3,775	3,519	2,834	4,330	4,240	3,386	3,308	4,160
	Nov	3,874	3,841	3,972	4,065	4,022	3,904	3,908	3,863	3,664	3,050	4,276	4,280	3,102	3,341	4,022
	Dic	3,858	3,858	3,935	3,927	3,679	3,900	3,908	3,920	3,777	3,243	4,219	4,310	2,589	3,302	3,679
<b>24</b>	Ene	3,874	3,869	3,925	3,892	3,609	3,906	3,908	3,921	3,867	3,430	4,062	4,240	2,591	3,216	3,609
	Feb	3,878	3,868	3,923	3,901	3,671	3,908	3,914	3,923	3,911	3,563	3,985	4,100	2,734	3,165	3,671
	Mar	3,873	3,853	3,923	3,895	3,718	3,909	3,912	3,924	3,941	3,674	...	...	2,722	3,085	3,718

(a) Los datos de los tipos de referencia oficiales del mercado hipotecario (Orden EHA/2899/2011 y CBE 5/2012) tienen carácter oficial al publicarse en el Boletín Oficial del Estado. Hasta ese momento son provisionales y su difusión en este cuadro se realiza a efectos informativos exclusivamente.

(b) Con el fin de coincidir con la información difundida en el BOE, las columnas de este cuadro que contienen las series de los nuevos plazos del Euribor (una semana, un mes, tres meses, seis meses), incorporados por la Orden ETD/699/2020, muestran observaciones desde enero de 2021. Las series estadísticas completas, con datos previos, están disponibles en el cuadro 9.1 de la publicación de Indicadores Económicos y en el cuadro 1.15 del Boletín Estadístico.

(c) Este tipo corresponde al elaborado y publicado por el BCE desplazado un mes a efectos de su utilización como tipo de referencia del mercado hipotecario. Según lo establecido en el anexo 8 de la Circular 5/2012 de Banco de España, este índice no se corregirá en el caso de que el BCE modificara posteriormente el tipo publicado.

(d) Este tipo de interés oficial de referencia se define como la media ponderada por volúmenes nominales de negociación de los rendimientos internos de los valores emitidos por el Estado con vencimiento residual entre 2 y 6 años, negociados en operaciones simples al contado en los seis meses inmediatamente anteriores. Esta media se toma del dato del índice RODE "Deuda Pública de 2 a 6 años (S)" que es calculado por Sociedad de Bolsas, S.A. y publicado en la página web de BME Renta Variable desde mayo de 2021.

(e) Para consultar otros tipos que dejaron de tener la consideración de tipos de referencia oficiales del mercado hipotecario, véanse publicaciones anteriores a enero de 2021.

(f) Este tipo de interés dejó de tener la consideración de tipo de referencia oficial del mercado hipotecario para los préstamos formalizados a partir del 1 de enero de 2000.

**19. TIPOS DE INTERÉS**  
**A) Tipos de interés legales**

**19.1 (cont.) Tipos de interés legales, euribor, y otros tipos de referencia**

Porcentajes

		Tipos legales				Índices o tipos de referencia para el cálculo del valor de mercado en la compensación por riesgo de tipo de interés de los préstamos hipotecarios (g)									
		Interés legal	Interés Ley enjuiciamiento civil	Interés de demora a efectos tributarios	Interés de demora en operaciones comerciales Ley 3/04 (h)	Interest Rate Swap (IRS)									
						un año (i)	dos años	tres años	cuatro años	cinco años	siete años	diez años	quince años	veinte años	treinta años
		16	17	18	19	20	21	22	23	24	25	26	27	28	29
<b>21</b>	M	3,00	5,00	3,7500	8,00	-0,535	-0,454	-0,391	-0,329	-0,267	-0,140	0,049	0,279	0,374	0,359
<b>22</b>	M	3,00	5,00	3,7500	8,00	1,052	1,468	1,592	1,662	1,717	1,797	1,918	2,009	1,912	1,641
<b>23</b>	M	3,25	5,25	4,0625	11,25	3,712	3,537	3,319	3,187	3,115	3,049	3,042	3,053	2,935	2,656
<b>23</b>	Mar	3,25	5,25	4,0625	10,50	3,504	3,513	3,358	3,238	3,165	3,079	3,048	3,029	2,869	2,524
	Abr	3,25	5,25	4,0625	10,50	3,636	3,499	3,300	3,176	3,106	3,036	3,021	3,025	2,891	2,589
	May	3,25	5,25	4,0625	10,50	3,708	3,495	3,260	3,129	3,063	3,009	3,014	3,038	2,925	2,651
	Jun	3,25	5,25	4,0625	10,50	3,870	3,703	3,454	3,275	3,164	3,051	3,007	2,997	2,883	2,615
	Jul	3,25	5,25	4,0625	12,00	3,973	3,835	3,583	3,400	3,285	3,158	3,096	3,064	2,935	2,655
	Ago	3,25	5,25	4,0625	12,00	3,928	3,721	3,492	3,347	3,266	3,187	3,168	3,178	3,065	2,796
	Sep	3,25	5,25	4,0625	12,00	3,988	3,759	3,527	3,389	3,312	3,243	3,234	3,255	3,159	2,914
	Oct	3,25	5,25	4,0625	12,00	3,991	3,748	3,537	3,432	3,386	3,369	3,410	3,462	3,373	3,125
	Nov	3,25	5,25	4,0625	12,00	3,852	3,506	3,263	3,150	3,102	3,080	3,119	3,180	3,108	2,880
	Dic	3,25	5,25	4,0625	12,00	3,489	2,995	2,743	2,634	2,589	2,572	2,608	2,665	2,606	2,414
<b>24</b>	Ene	3,25	5,25	4,0625	12,50	3,441	2,947	2,718	2,625	2,591	2,587	2,633	2,697	2,640	2,445
	Feb	3,25	5,25	4,0625	12,50	3,545	3,123	2,897	2,788	2,734	2,700	2,719	2,762	2,695	2,483
	Mar	3,25	5,25	4,0625	12,50	3,573	3,178	2,933	2,800	2,722	2,656	2,646	2,668	2,597	2,382

(g) Estos tipos de referencia (Orden EHA/2899/2011 y CBE 5/2012) se difunden exclusivamente a efectos informativos hasta su difusión en el Boletín Oficial del Estado.

(h) El tipo correspondiente a febrero de 2013 será aplicable hasta el 23 de febrero, y para el resto del mes se aplicará el correspondiente a marzo de 2013, en virtud de la reciente modificación de la Ley 3/04.

(i) Este tipo junto con el de la columna 11 se utiliza para el cálculo del diferencial a aplicar en el caso de cancelaciones anticipadas de préstamos.

**19. TIPOS DE INTERÉS**  
**A) Tipos de interés legales**

**19.1 (cont.) Tipos de interés legales, euribor, y otros tipos de referencia**

	Fecha publicación				Tipo medio préstamos hipotecarios a más de 3 años, adquisición de vivienda libre. Entidades de crédito en España (IRPH) (k)	Información adicional sobre el cálculo del IRPH (col 11 y 34)		
	Tipos cols. 1 a 10 y 15	Tipos cols. 11 y 12	Tipo col. 14	Tipos cols. 20 a 29		Importe en millones de euros (l)	Número de operaciones (m)	Entidades contribuidoras (n)
	30	31	32	33 (j)	34	35	36	37
<b>23</b> Mar	4-04-23	20-04-23	5-04-23	10-04-23	3,664	3 584,3	25 265	23
Abr	4-05-23	19-05-23	4-05-23	4-05-23	3,683	2 576,7	18 535	22
May	2-06-23	20-06-23	3-06-23	3-06-23	3,967	3 373,1	24 200	22
Jun	4-07-23	20-07-23	5-07-23	7-07-23	4,045	3 464,9	24 428	22
Jul	2-08-23	19-08-23	3-08-23	4-08-23	4,186	3 524,7	24 442	23
Ago	2-09-23	20-09-23	5-09-23	8-09-23	4,237	2 329,5	16 683	22
Sep	3-10-23	19-10-23	4-10-23	6-10-23	4,305	2 746,4	19 187	22
Oct	3-11-23	18-11-23	3-11-23	9-11-23	4,330	3 119,8	22 512	22
Nov	2-12-23	20-12-23	5-12-23	9-12-23	4,276	3 168,3	22 810	24
Dic	3-01-24	18-01-24	4-01-24	8-01-24	4,219	3 471,8	24 034	23
<b>24</b> Ene	2-02-24	20-02-24	3-02-24	12-02-24	4,062	3 067,0	21 533	23
Feb	2-03-24	20-03-24	5-03-24	8-03-24	3,985	3 053,6	22 012	23
Mar	3-04-24	...	...	...	...	...	...	...

(j) La publicación en el BOE de los datos de diciembre de 2023 con fecha del 8 de enero de 2024 fue corregida mediante una fe de erratas publicada en el BOE de 9 de enero de 2024.

(k) Esta misma serie se publica en la columna 11 de este cuadro.

(l) Importe agregado de los principales de los préstamos iniciados o renovados en el mes al que se refieren los datos.

(m) Número de préstamos iniciados o renovados en el mes al que se refieren los datos.

(n) Número de bancos y cajas de ahorro, incluidas las sucursales en España de entidades de crédito extranjeras, que superen las 10 operaciones en cada mes de referencia.

**19. TIPOS DE INTERÉS**  
**A) Tipos de interés legales**

**19.2 Tipos de interés de referencia del mercado hipotecario (no oficiales) y otros tipos de interés**

Porcentajes

	Tipos referencia mercado hipotecario Resolución DGTFP 20/6/1986			Deuda pública índice nominal para pagos semestrales (R.DGTFP 5/12/89) (a)	Preferenciales		Otros tipos de referencia			Régimen fiscal activos financ. Rend.mixto (art 63 Reg. Imp Sdades y art 91 Reg. IRPF)		
	Crédito tipo medio trimestral	Emisión			Bancos	Cajas de ahorros	Crédito al consumo		Tipo pasivo de cajas de ahorros (Indicador CECA)	Plazo igual o inferior a 4 años	Plazo desde 4 a 7 años	Plazo desde 7 a 10 años
		Cédulas hipotecarias	Deuda Púb. interior 3 a 6 años				Bancos	Cajas de ahorros				
1	2	3	4	5	6	7	8	9	10	11	12	
18	1,250	0,210	0,366	0,217	...	...	...	...	...	-0,049	0,328	1,194
19	0,750	0,062	-0,289	-0,264	...	...	...	...	...	-0,382	-0,265	0,169
20	0,500	0,080	-0,309	-0,357	...	...	...	...	...	-0,359	-0,221	0,210
21	0,250	0,074	-0,279	-0,343	...	...	...	...	...	-0,410	-0,297	0,261
22	2,250	2,266	2,034	2,073	...	...	...	...	...	1,446	1,782	2,250
23	2,500	3,636	3,258	3,275	...	...	...	...	...	2,822	2,741	2,930
23 Mar	2,250	2,957	2,884	2,766	...	...	...	...	...	1,881	2,134	2,645
Abr	...	3,397	2,911	2,836	...	...	...	...	...	2,746	2,386	2,689
May	...	3,688	2,891	2,918	...	...	...	...	...	2,746	2,386	2,689
Jun	2,250	3,726	2,937	2,988	...	...	...	...	...	2,746	2,386	2,689
Jul	...	3,892	2,956	3,076	...	...	...	...	...	2,597	2,547	2,807
Ago	...	3,950	2,931	3,130	...	...	...	...	...	2,597	2,547	2,807
Sep	2,500	4,062	2,948	3,199	...	...	...	...	...	2,597	2,547	2,807
Oct	...	4,250	3,116	3,281	...	...	...	...	...	2,822	2,741	2,930
Nov	...	3,585	3,255	3,314	...	...	...	...	...	2,822	2,741	2,930
Dic	2,500	3,636	3,258	3,275	...	...	...	...	...	2,822	2,741	2,930
24 Ene	...	3,636	3,084	3,191	...	...	...	...	...	1,298	1,334	1,444
Feb	...	4,290	3,068	3,140	...	...	...	...	...	1,298	1,334	1,444
Mar	...	...	...	...	...	...	...	...	...	1,298	1,334	1,444

(a) El índice nominal para pagos semestrales se calcula, desde mayo de 2021, a partir del índice mensual de Deuda Pública de dos a seis años (S) calculado por Sociedad de Bolsas,S.A. perteneciente a Bolsas y Mercados Españoles.

**19. TIPOS DE INTERES**  
**B) Tipos de interés aplicados por las IFM a residentes en la UEM**

**19.3 Tipos de interés (TEDR) (a) de nuevas operaciones Préstamos y créditos a hogares e ISFLSH y sociedades no financieras. Entidades de crédito y EFC**

Porcentajes

	Hogares e ISFLSH									Sociedades no financieras (b)			
	Vivienda (b)			Tarjetas de crédito	Consumo (c)			Otros fines (b)			Nuevas operaciones	Renegociaciones	Otras operaciones
	Nuevas operaciones	Renegociaciones	Otras operaciones		Créditos (b)			Nuevas operaciones	Renegociaciones	Otras operaciones			
				Nuevas operaciones	Renegociaciones	Otras operaciones	8				9	10	11
1	2	3	4	5	6	7	8	9	10	11	12	13	
13	2,99	...	...	20,68	8,90	...	...	5,58	...	...	3,34	...	...
14	2,56	2,62	2,54	21,17	7,74	3,87	8,07	4,64	5,68	4,58	2,57	1,86	2,61
15	1,98	1,91	1,99	21,13	7,56	4,79	7,61	3,77	3,80	3,77	2,37	3,33	2,28
16	1,91	1,81	1,92	20,84	7,12	6,00	7,13	3,62	3,86	3,61	2,00	2,63	1,96
17	1,83	1,69	1,84	20,80	7,24	5,99	7,26	3,36	4,11	3,32	1,83	2,34	1,82
18	1,99	1,80	2,00	19,98	6,92	5,12	6,95	3,27	3,80	3,24	1,70	2,32	1,67
19	1,69	1,55	1,69	19,67	6,66	8,43	6,64	3,04	3,07	3,04	1,43	1,69	1,42
20	1,51	1,65	1,51	18,06	6,32	7,01	6,30	2,77	2,90	2,76	1,54	1,59	1,54
21	1,38	1,69	1,38	18,42	6,10	7,40	6,08	2,44	3,70	2,42	1,24	2,30	1,17
22	2,91	2,79	2,92	17,99	7,13	8,88	7,12	4,78	4,86	4,78	3,37	3,57	3,36
23 Ene	3,19	3,00	3,20	18,04	7,67	8,55	7,67	5,34	4,26	5,38	3,64	4,04	3,62
Feb	3,43	3,20	3,45	18,03	7,55	8,89	7,54	5,69	5,30	5,70	3,96	4,27	3,94
Mar	3,55	3,48	3,55	17,97	7,95	8,94	7,94	5,39	5,48	5,38	4,10	4,25	4,09
Abr	3,61	3,67	3,60	18,05	8,07	9,33	8,06	5,76	5,36	5,78	4,35	4,18	4,36
May	3,71	3,88	3,69	18,09	7,96	8,81	7,96	5,75	5,07	5,78	4,49	4,30	4,50
Jun	3,75	4,06	3,72	18,03	7,86	7,98	7,86	5,63	4,85	5,66	4,63	4,76	4,63
Jul	3,75	4,21	3,71	18,08	8,05	8,13	8,05	5,71	5,39	5,72	4,84	4,87	4,84
Ago	3,86	4,53	3,79	18,15	8,28	8,15	8,28	6,02	5,39	6,05	4,94	5,33	4,91
Sep	3,85	4,59	3,78	18,24	8,14	8,79	8,14	5,94	6,06	5,93	4,94	4,89	4,95
Oct	3,86	4,72	3,78	18,19	8,23	9,00	8,23	5,93	6,14	5,92	5,10	5,24	5,09
Nov	3,79	4,02	3,76	18,14	7,45	8,83	7,44	5,98	6,55	5,97	5,10	5,00	5,11
Dic	3,74	4,56	3,67	18,22	7,69	8,32	7,69	5,68	6,41	5,65	5,04	5,11	5,04
24 Ene	P 3,70	4,44	3,63	18,53	8,08	8,91	8,08	5,89	5,78	5,89	4,93	4,99	4,92

a. Los tipos TEDR no incluyen los gastos conexos, tales como las primas por seguros de amortización y las comisiones que compensen costes directos relacionados. La finalidad de los tipos TEDR es básicamente proporcionar al Eurosistema información relevante para el análisis de la transmisión de la política monetaria pero no son, a diferencia de los tipos TAE, una referencia adecuada ni comparable del coste total para los clientes de la financiación concedida.

b. Excluye descubiertos, líneas de crédito y tarjetas de crédito de pago aplazado y 'revolving'.

c. Excluye descubiertos y líneas de crédito.

**19. TIPOS DE INTERES**  
**B) Tipos de interés aplicados por las IFM a residentes en la UEM**

**19.4 Tipos de interés (TEDR) (a) de nuevas operaciones. Préstamos y créditos a hogares e ISFLSH. Entidades de crédito y EFC**

Porcentajes

	T E D R																
	Descubiertos y líneas de crédito	Crédito a la vivienda					Crédito al consumo					Crédito para otros fines					
		Tipo medio ponderado	Hasta 1 año	Más de 1 y hasta 5 años	Más de 5 y hasta 10 años	Más de 10 años	Tarjetas de crédito y Tarjetas 'revolving'(b)	Créditos				Tipo medio ponderado	Hasta 1 año	Más de 1 y hasta 5 años	Más de 5 años	Del cual: empresarios individuales	
								Tipo medio ponderado	Hasta 1 año	Más de 1 y hasta 5 años	Más de 5 años					Total	Hasta 1 año
1	2	3	4	5	6	7	8	9	10	11	12	13	14	15	16	17	
<b>15</b>	3,93	1,98	1,78	2,08	5,37	2,75	21,13	7,56	4,39	9,14	8,24	3,77	3,40	4,48	5,37	4,54	4,22
<b>16</b>	3,47	1,91	1,59	1,87	3,83	2,20	20,84	7,12	3,27	8,45	8,04	3,62	3,07	4,74	4,39	4,04	3,72
<b>17</b>	3,39	1,83	1,59	1,58	3,71	2,33	20,80	7,24	3,33	8,49	7,89	3,36	2,80	4,21	4,17	3,44	2,85
<b>18</b>	3,12	1,99	1,67	1,72	3,49	2,35	19,98	6,92	2,79	7,98	7,60	3,27	2,48	4,68	4,25	3,31	2,54
<b>19</b>	2,90	1,69	1,56	1,51	3,60	1,75	19,67	6,66	2,92	7,72	7,25	3,04	2,52	4,07	3,45	3,19	2,54
<b>20</b>	2,34	1,51	1,41	1,31	3,19	1,58	18,06	6,32	2,74	7,07	7,24	2,77	2,21	3,52	3,21	2,66	2,10
<b>21</b>	2,07	1,38	1,31	1,31	3,13	1,34	18,42	6,10	2,72	7,03	6,63	2,44	2,01	3,38	2,66	2,33	1,80
<b>22</b>	5,17	2,91	3,05	3,59	4,02	2,57	17,99	7,13	3,40	7,85	8,07	4,78	4,08	6,39	5,09	4,67	3,79
<b>23 Ene</b>	5,43	3,19	3,23	3,80	4,74	2,76	18,04	7,67	4,34	8,01	8,32	5,34	4,58	6,88	5,86	5,42	4,62
<b>Feb</b>	5,57	3,43	3,45	4,00	4,67	2,97	18,03	7,55	3,95	7,96	8,39	5,69	4,80	6,75	6,41	5,58	4,59
<b>Mar</b>	5,79	3,55	3,52	4,13	4,66	3,12	17,97	7,95	4,68	8,21	8,44	5,39	4,40	6,66	6,39	5,06	3,99
<b>Abr</b>	5,95	3,61	3,67	4,25	4,56	3,12	18,05	8,07	4,77	8,42	8,57	5,76	5,18	6,59	6,17	5,72	5,20
<b>May</b>	6,06	3,71	3,80	4,39	4,33	3,19	18,09	7,96	4,54	8,35	8,44	5,75	5,02	6,47	6,24	5,75	4,94
<b>Jun</b>	6,12	3,75	3,93	4,41	4,10	3,23	18,03	7,86	4,26	8,25	8,47	5,63	4,99	6,52	6,06	5,71	4,89
<b>Jul</b>	6,32	3,75	4,03	4,50	3,92	3,20	18,08	8,05	4,63	8,53	8,53	5,71	5,14	6,59	6,15	5,82	5,07
<b>Ago</b>	6,41	3,86	4,21	4,65	4,03	3,21	18,15	8,28	4,88	8,71	8,74	6,02	5,16	7,08	6,64	5,88	4,96
<b>Sep</b>	6,43	3,85	4,15	4,64	4,05	3,20	18,24	8,14	4,54	8,43	8,66	5,94	5,12	6,98	6,52	6,05	5,15
<b>Oct</b>	6,42	3,86	4,23	4,65	4,11	3,22	18,19	8,23	4,77	8,49	8,69	5,93	5,19	6,86	6,42	6,00	5,20
<b>Nov</b>	6,36	3,79	4,15	4,47	3,92	3,23	18,14	7,45	3,32	8,29	8,43	5,98	5,33	6,77	6,41	5,89	5,01
<b>Dic</b>	6,66	3,74	4,14	4,44	3,67	3,21	18,22	7,69	3,75	8,54	8,62	5,68	5,25	6,50	5,84	5,78	4,97
<b>24 Ene</b>	P 6,67	3,70	4,04	4,31	3,86	3,16	18,53	8,08	4,80	8,49	8,56	5,89	5,50	6,47	6,02	5,70	4,94

Nota: Los plazos van referidos al período inicial de fijación del tipo. Por ejemplo, un préstamo a 15 años a tipo variable revisable anualmente se clasifica en el plazo 'hasta un año'.

a. Los tipos TEDR no incluyen los gastos conexos, tales como las primas por seguros de amortización y las comisiones que compensen costes directos relacionados. La finalidad de los tipos TEDR es básicamente proporcionar al Eurosistema información relevante para el análisis de la transmisión de la política monetaria pero no son, a diferencia de los tipos TAE, una referencia adecuada ni comparable del coste total para los clientes de la financiación concedida.

b. Tarjetas para las que los titulares han solicitado el pago aplazado y tarjetas 'revolving'. Si bien no se dispone de su finalidad, se estima que ésta es fundamentalmente de consumo. De hecho, hasta junio de 2010 se incluía en el crédito al consumo hasta 1 año.

**19. TIPOS DE INTERES**  
**B) Tipos de interés aplicados por las IFM a residentes en la UEM**

**19.5 Tipos de interés (TEDR) (a) de nuevas operaciones. Préstamos y créditos a las sociedades no financieras. Entidades de crédito y EFC**

Porcentajes

	T E D R													
	Descubiertos y líneas de crédito (b)	Tarjetas de crédito de pago aplazado (c)	Otros créditos hasta 250 mil euros				Otros créditos entre 250 mil y 1 millón de euros				Otros créditos de más de 1 millón de euros			
			Tipo medio ponderado	Hasta 1 año	Más de 1 y hasta 5 años	Más de 5 años	Tipo medio ponderado	Hasta 1 año	Más de 1 y hasta 5 años	Más de 5 años	Tipo medio ponderado	Hasta 1 año	Más de 1 y hasta 5 años	Más de 5 años
<b>14</b>	3,14	16,36	4,18	4,18	4,12	4,32	2,79	2,78	2,78	3,12	1,99	1,99	1,54	2,35
<b>15</b>	2,34	17,11	3,26	3,26	3,29	3,19	2,05	2,04	2,04	2,22	1,96	1,97	1,79	1,95
<b>16</b>	1,66	18,42	2,64	2,61	2,97	2,75	1,79	1,77	1,88	1,86	1,60	1,56	1,61	1,85
<b>17</b>	1,55	18,66	2,33	2,29	2,87	2,69	1,68	1,63	1,72	2,00	1,51	1,56	1,30	1,36
<b>18</b>	1,74	18,10	2,05	2,00	2,79	2,10	1,50	1,46	1,51	1,81	1,53	1,69	0,91	1,64
<b>19</b>	1,56	16,01	1,87	1,81	2,93	2,62	1,40	1,36	1,55	1,61	1,23	1,15	1,86	1,31
<b>20</b>	1,44	16,40	1,87	1,79	2,35	2,68	1,51	1,42	1,69	1,91	1,37	1,39	1,11	1,50
<b>21</b>	1,55	16,62	1,69	1,64	2,60	2,23	1,29	1,28	1,37	1,36	1,04	1,04	1,09	0,99
<b>22</b>	2,68	17,78	3,53	3,47	5,66	4,61	3,36	3,33	3,89	3,60	3,26	3,23	3,32	3,80
<b>23 Ene</b>	3,25	18,01	3,87	3,82	5,88	4,86	3,63	3,61	4,13	3,79	3,40	3,44	2,88	4,41
<b>Feb</b>	3,30	17,64	4,06	4,00	5,94	5,20	3,93	3,90	4,30	4,22	3,87	3,82	4,18	4,13
<b>Mar</b>	3,54	17,86	4,30	4,24	5,87	5,35	4,15	4,13	4,40	4,21	3,94	4,01	3,01	4,43
<b>Abr</b>	3,72	18,53	4,54	4,49	5,93	5,28	4,31	4,31	4,57	4,16	4,18	4,32	3,19	2,72
<b>May</b>	3,87	18,68	4,66	4,62	6,02	5,32	4,51	4,52	4,54	4,33	4,34	4,40	4,09	3,13
<b>Jun</b>	4,14	18,59	4,85	4,81	6,21	5,43	4,69	4,70	4,65	4,39	4,45	4,54	3,47	4,63
<b>Jul</b>	4,29	18,81	4,84	4,80	6,29	5,52	4,75	4,76	4,88	4,45	4,87	4,91	4,96	4,30
<b>Ago</b>	4,34	18,63	5,00	4,95	6,67	5,91	4,91	4,92	4,77	4,65	4,88	4,91	4,38	4,81
<b>Sep</b>	4,54	18,49	5,19	5,15	6,54	5,70	5,02	5,03	4,92	4,58	4,68	4,87	2,82	4,02
<b>Oct</b>	4,69	18,54	5,11	5,06	6,33	5,85	4,94	4,97	4,68	4,70	5,14	5,12	5,00	5,82
<b>Nov</b>	4,73	18,56	5,25	5,21	6,20	5,84	5,07	5,11	4,72	4,64	4,95	5,00	4,43	4,42
<b>Dic</b>	4,79	18,54	5,14	5,10	6,44	5,87	4,98	5,01	4,68	4,53	4,98	5,02	4,41	4,73
<b>24 Ene</b>	P 4,77	19,00	4,94	4,91	5,83	5,51	4,82	4,86	4,36	4,14	4,95	5,07	4,21	3,74

Nota: Los plazos van referidos al período inicial de fijación del tipo. Por ejemplo, un préstamo a 15 años a tipo variable revisable anualmente se clasifica en el plazo 'hasta un año'.

a. Los tipos TEDR no incluyen los gastos conexos, tales como las primas por seguros de amortización y las comisiones que compensen costes directos relacionados. La finalidad de los tipos TEDR es básicamente proporcionar al Eurosistema información relevante para el análisis de la transmisión de la política monetaria pero no son, a diferencia de los tipos TAE, una referencia adecuada ni comparable del coste total para los clientes de la financiación concedida.

b. Hasta mayo de 2010, inclusive, esta columna incluye sólo descubiertos en cuenta (véase nota de novedades del Boletín Estadístico de julio-agosto de 2010).

c. Tarjetas para las que los titulares han solicitado el pago aplazado, con un tipo de interés normalmente superior al 0%.



**19. TIPOS DE INTERES**

**B) Tipos de interés aplicados por las IFM a residentes en la UEM**

**19.6 Tipos de interés TAE de nuevas operaciones.**

**Préstamos y créditos a hogares e ISFLSH y Sociedades no financieras. Entidades de crédito y EFC (a)(b)**

Porcentajes

	TAE					
	Hogares e ISFLSH			Sociedades no financieras		
	Vivienda	Consumo (c)	Otros Fines	Otros créditos hasta 250 mil euros	Otros créditos entre 250 mil y 1 millón de euros	Otros créditos de más de 1 millón de euros
1	2	3	4	5	6	
14	2,64	9,10	4,93	4,52	2,91	2,10
15	2,31	8,45	4,19	3,59	2,20	2,07
16	2,18	8,05	4,27	3,28	1,91	1,63
17	2,05	8,27	4,01	2,93	1,80	1,56
18	2,24	8,31	3,72	2,67	1,70	1,59
19	1,93	7,91	3,47	2,58	1,55	1,26
20	1,67	7,57	3,12	2,55	1,66	1,43
21	1,50	7,30	2,80	2,30	1,41	1,12
22	3,12	8,44	5,37	4,41	3,60	3,52
23 Ene	3,37	8,91	6,25	5,32	4,00	3,63
Feb	3,65	8,90	6,49	4,92	4,19	4,07
Mar	3,73	9,01	5,98	5,19	4,43	4,15
Abr	3,82	9,20	6,69	5,95	4,68	5,03
May	3,89	9,03	6,47	5,55	4,78	4,52
Jun	3,86	8,96	6,13	5,70	4,91	4,60
Jul	3,96	9,21	6,49	6,31	5,15	4,97
Ago	4,09	9,50	6,75	5,92	5,20	5,04
Sep	4,11	9,15	6,54	6,13	5,31	4,83
Oct	4,09	9,16	6,86	6,58	5,32	5,25
Nov	4,02	8,46	6,57	6,05	5,34	5,25
Dic	3,99	8,84	6,19	5,91	5,25	5,24
24 Ene P	3,89	9,06	6,73	6,35	5,24	5,08

Nota: Los plazos van referidos al período inicial de fijación del tipo. Por ejemplo, un préstamo a 15 años a tipo variable revisable anualmente, se clasifica en el plazo 'hasta un año'.

a. TAE:Tasa anual equivalente.

b. Excluye descubiertos, líneas de crédito y tarjetas de crédito con pago aplazado y 'revolving'.

c. Hasta mayo de 2010, inclusive, esta columna incluye el crédito concedido a través de tarjetas de crédito (véase nota de novedades del Boletín Estadístico de julio-agosto de 2010). Los tipos de interés efectivo de tarjetas de crédito se publican en los cuadros 19.3 columna 4 y 19.4 columna 7.

**19. TIPOS DE INTERES**

**B) Tipos de interés aplicados por las IFM a residentes en la UEM**

**19.7 Tipos de interés (TEDR) (a) de nuevas operaciones.**

**Depósitos de hogares e ISFLSH y sociedades no financieras. Entidades de crédito y EFC**

Porcentajes

	Hogares e ISFLSH						Sociedades no financieras					Hogares e ISFLSH y sociedades no financieras. Cesiones temporales	
	A la vista (b)	A plazo				Cesiones temporales	A la vista (b)	A plazo					Cesiones temporales
		Tipo medio ponderado	Hasta 1 año	Más de 1 y hasta 2 años	Más de 2 años			Tipo medio ponderado	Hasta 1 año	Más de 1 y hasta 2 años	Más de 2 años		
1	2	3	4	5	6	7	8	9	10	11	12	13	
13	0,22	1,50	1,23	1,62	1,85	0,49	0,35	1,30	1,27	1,66	1,37	0,75	0,73
14	0,17	0,66	0,59	0,75	0,83	0,42	0,31	0,51	0,50	0,58	0,50	0,46	0,46
15	0,12	0,39	0,35	0,48	0,24	0,42	0,24	0,31	0,29	0,38	0,66	0,12	0,15
16	0,06	0,11	0,10	0,13	0,07	0,15	0,15	0,13	0,11	0,14	0,48	0,05	0,06
17	0,04	0,08	0,07	0,10	0,08	0,02	0,10	0,16	0,17	0,05	0,33	-0,01	-0,02
18	0,03	0,05	0,05	0,06	0,17	-0,15	0,08	0,37	0,39	0,03	0,74	-0,24	-0,24
19	0,03	0,04	0,02	0,07	0,18	0,11	0,07	0,38	0,36	0,47	0,92	-0,11	-0,11
20	0,01	0,02	0,01	0,06	0,15	...	0,01	0,01	0,01	0,02	0,13	...	-0,46
21	0,02	0,06	0,01	0,27	0,03	...	0,03	0,45	0,45	0,25	0,55	...	-0,48
22	0,04	0,72	0,51	1,07	1,05	...	0,11	1,60	1,60	1,71	0,79	1,49	1,49
22 Dic	0,04	0,72	0,51	1,07	1,05	...	0,11	1,60	1,60	1,71	0,79	1,49	1,49
23 Ene	0,06	0,67	0,46	1,22	0,79	1,56	0,12	1,69	1,68	0,66	2,86	...	1,62
Feb	0,08	1,03	0,93	1,27	1,04	2,12	0,15	1,97	1,99	2,39	0,34	...	2,11
Mar	0,08	1,44	1,54	1,17	0,86	...	0,28	2,29	2,33	1,77	1,24	...	2,52
Abr	0,10	1,57	1,55	1,68	0,62	...	0,29	2,58	2,61	1,96	0,23	2,94	2,94
May	0,10	1,81	1,86	1,70	1,22	...	0,30	2,79	2,83	2,13	0,36	...	2,88
Jun	0,12	2,21	2,22	2,28	0,83	...	0,40	3,01	3,05	2,70	0,34	3,14	3,15
Jul	0,12	2,33	2,36	2,30	1,39	...	0,44	3,11	3,15	2,86	0,20	...	3,23
Ago	0,13	2,31	2,34	2,22	1,36	...	0,47	3,11	3,15	2,85	1,70	...	2,23
Sep	0,13	2,34	2,35	2,39	1,44	...	0,54	3,28	3,31	2,97	0,50	2,41	2,50
Oct	0,14	2,44	2,46	2,32	2,46	...	0,63	3,46	3,49	2,31	1,12	2,03	2,05
Nov	0,15	2,57	2,62	2,42	1,47	...	0,64	3,53	3,57	2,90	0,38	2,41	2,48
Dic	0,15	2,58	2,60	2,58	1,25	...	0,70	3,52	3,56	2,37	0,36	1,79	1,88
24 Ene P	0,15	2,38	2,36	2,61	1,05	...	0,61	3,59	3,68	0,99	0,09	2,22	2,25

a. Los tipos TEDR no incluyen los gastos conexos, tales como las primas por seguros de amortización y las comisiones que compensen costes directos relacionados. La finalidad de los tipos TEDR es básicamente proporcionar al Eurosistema información relevante para el análisis de la transmisión de la política monetaria pero no son, a diferencia de los tipos TAE, una referencia adecuada ni comparable del coste total para los clientes de la financiación concedida.

b. Para estas categorías de depósitos las nuevas operaciones equivalen al total del saldo vivo, por lo tanto estos tipos de interés coinciden con los que figuran en el cuadro 19.10.

**19. TIPOS DE INTERÉS**  
**B) Tipos de interés aplicados por las IFM**  
**a residentes en la UEM**

**19.8 Tipos de interés (TEDR) (a) de los saldos vivos.**  
**Préstamos y créditos a hogares e ISFLSH.**  
**Entidades de crédito y EFC**

Porcentajes

	Tipo medio ponderado	Crédito a la vivienda				Crédito al consumo y otros fines				Pro-memoria					
		Tipo medio ponderado	Hasta 1 año	Más de 1 año y hasta 5 años	Más de 5 años	Tipo medio ponderado	Hasta 1 año	Más de 1 año y hasta 5 años	Más de 5 años	Vencimiento original de más de 1 año			Vencimiento original de más de 2 años		
										Total	Del cual: vcto. residual		Total	Del cual: vcto. residual	
											Hasta 1 año	Más de 1 año y revisión de tipos hasta 12m		Hasta 2 años	Más de 2 años y revisión de tipos hasta 24m
1	2	3	4	5	6	7	8	9	10	11	12	13	14	15	
<b>13</b>	2,92	2,11	3,97	5,85	2,10	5,80	9,38	8,87	4,29	...	...	...	...	...	...
<b>14</b>	2,81	1,89	4,93	6,15	1,87	6,10	9,69	9,21	4,51	2,78	5,29	2,81	2,42	5,71	2,53
<b>15</b>	2,55	1,53	4,22	5,96	1,51	5,98	9,36	8,86	4,28	2,20	4,72	1,99	2,12	5,53	1,91
<b>16</b>	2,46	1,29	2,60	5,27	1,29	6,17	9,07	9,26	4,39	2,12	4,48	1,66	2,00	5,06	1,67
<b>17</b>	2,48	1,21	2,24	4,70	1,20	6,24	8,64	9,23	4,53	2,10	4,44	1,57	2,00	5,00	1,46
<b>18</b>	2,54	1,22	2,00	4,13	1,21	6,26	8,51	8,78	4,65	2,15	4,57	1,52	2,09	5,00	1,44
<b>19</b>	2,58	1,22	1,88	4,19	1,21	6,38	8,16	8,50	4,90	2,16	4,52	1,49	2,14	4,92	1,42
<b>20</b>	2,45	1,17	1,70	4,35	1,17	5,99	7,41	7,56	4,87	2,02	4,05	1,48	2,06	4,61	1,37
<b>21</b>	2,33	1,10	1,28	4,60	1,09	5,86	8,11	7,21	4,62	1,88	4,47	1,19	1,93	5,77	1,08
<b>22</b>	3,22	2,13	2,67	5,08	2,13	6,30	8,73	7,05	5,25	2,74	5,26	2,39	2,83	6,58	2,30
<b>22 Dic</b>	3,22	2,13	2,67	5,08	2,13	6,30	8,73	7,05	5,25	2,74	5,26	2,39	2,83	6,58	2,30
<b>23 Ene</b>	3,41	2,35	2,84	5,17	2,34	6,41	8,98	7,12	5,34	2,94	5,35	2,65	3,03	6,66	2,57
<i>Feb</i>	3,55	2,52	3,05	5,28	2,51	6,49	9,08	7,19	5,44	3,09	5,46	2,87	3,18	6,73	2,79
<i>Mar</i>	3,71	2,70	3,14	5,40	2,69	6,60	9,19	7,25	5,55	3,26	5,53	3,10	3,34	6,73	3,02
<i>Abr</i>	3,85	2,86	3,20	5,53	2,85	6,66	9,09	7,32	5,64	3,41	5,61	3,30	3,49	6,72	3,23
<i>May</i>	4,00	3,03	3,51	5,65	3,02	6,74	9,12	7,39	5,73	3,57	5,69	3,51	3,65	6,74	3,44
<i>Jun</i>	4,17	3,19	3,78	5,76	3,18	6,75	8,37	7,42	5,82	3,73	5,74	3,73	3,79	6,66	3,66
<i>Jul</i>	4,27	3,33	3,83	5,84	3,33	6,88	9,16	7,50	5,91	3,86	5,79	3,93	3,93	6,70	3,87
<i>Ago</i>	4,36	3,44	3,97	5,89	3,43	6,94	9,20	7,57	5,97	3,96	5,83	4,07	4,02	6,73	4,01
<i>Sep</i>	4,43	3,50	4,05	5,96	3,49	7,05	9,54	7,65	6,02	4,02	5,94	4,16	4,08	6,85	4,10
<i>Oct</i>	4,53	3,62	4,10	6,04	3,61	7,10	9,44	7,67	6,12	4,12	6,03	4,28	4,19	6,78	4,22
<i>Nov</i>	4,61	3,68	4,09	6,10	3,68	7,05	8,48	7,73	6,19	4,19	6,05	4,38	4,26	6,77	4,32
<i>Dic</i>	4,64	3,71	4,43	6,12	3,71	7,22	9,52	7,77	6,23	4,22	6,10	4,44	4,29	6,87	4,38
<b>24 Ene</b>	P 4,64	3,71	4,34	6,19	3,71	7,23	9,46	7,83	6,26	4,23	6,13	4,46	4,29	6,91	4,40

Nota: Salvo referencia contraria, los plazos van referidos al período original de vencimiento del préstamo. Por ejemplo, un préstamo a 15 años a tipo variable revisable anualmente, se clasifica en el plazo 'a más de 5 años'.

a. Los tipos TEDR no incluyen los gastos conexos, tales como las primas por seguros de amortización y las comisiones que compensen costes directos relacionados. La finalidad de los tipos TEDR es básicamente proporcionar al Eurosistema información relevante para el análisis de la transmisión de la política monetaria pero no son, a diferencia de los tipos TAE, una referencia adecuada ni comparable del coste total para los clientes de la financiación concedida.

**19. TIPOS DE INTERÉS**  
**B) Tipos de interés aplicados por las IFM**  
**a residentes en la UEM**

**19.9 Tipos de interés (TEDR) (a) de los saldos vivos.**  
**Préstamos y créditos a sociedades no financieras.**  
**Entidades de crédito y EFC**

Porcentajes

	Préstamos y créditos				Pro-memoria					
	Tipo medio ponderado	Hasta 1 año	Más de 1 año y hasta 5 años	Más de 5 años	Vencimiento original a más de 1 año			Vencimiento original a más de 2 años		
					Total	Del cual: vcto. residual		Total	Del cual: vcto. residual	
						Hasta 1 año	Más de 1 año y revisión de tipos hasta 12m		Hasta 2 años	Más de 2 años y revisión de tipos hasta 24m
1	2	3	4	5	6	7	8	9	10	
<b>13</b>	3,44	3,76	3,72	3,21	...	...	...	...	...	...
<b>14</b>	2,84	3,14	2,78	2,77	2,71	2,86	2,90	2,96	3,04	3,01
<b>15</b>	2,38	2,31	2,33	2,42	2,40	2,11	2,38	2,42	2,43	2,39
<b>16</b>	2,04	1,98	1,95	2,10	2,04	1,75	1,97	2,06	1,77	2,04
<b>17</b>	1,89	1,94	1,64	2,00	1,86	1,42	1,91	1,95	1,77	1,87
<b>18</b>	1,86	1,88	1,72	1,92	1,85	1,93	1,84	1,89	1,87	1,85
<b>19</b>	1,77	1,76	1,65	1,82	1,76	1,79	1,77	1,81	1,92	1,78
<b>20</b>	1,70	1,54	1,72	1,74	1,73	1,33	1,72	1,76	1,46	1,73
<b>21</b>	1,65	1,56	1,56	1,72	1,66	1,27	1,65	1,71	1,51	1,67
<b>22</b>	2,71	2,93	2,52	2,74	2,65	2,44	3,12	2,69	2,58	3,13
<b>22 Dic</b>	2,71	2,93	2,52	2,74	2,65	2,44	3,12	2,69	2,58	3,13
<b>23 Ene</b>	2,93	3,27	2,74	2,92	2,88	2,98	3,38	2,86	2,77	3,41
<i>Feb</i>	3,10	3,51	2,93	3,06	3,03	3,22	3,55	3,02	3,02	3,58
<i>Mar</i>	3,29	3,80	3,10	3,22	3,18	3,25	3,85	3,19	3,23	3,86
<i>Abr</i>	3,47	4,08	3,28	3,36	3,34	3,36	4,07	3,34	3,25	4,09
<i>May</i>	3,63	4,31	3,43	3,50	3,49	3,57	4,30	3,48	3,37	4,31
<i>Jun</i>	3,82	4,38	3,62	3,72	3,69	3,72	4,61	3,69	3,53	4,62
<i>Jul</i>	3,99	4,63	3,78	3,88	3,87	3,87	4,78	3,84	3,67	4,82
<i>Ago</i>	4,06	4,74	3,85	3,94	3,93	3,94	4,88	3,90	3,71	4,92
<i>Sep</i>	4,16	4,81	3,98	4,03	4,04	4,00	5,01	3,99	3,78	5,03
<i>Oct</i>	4,25	4,96	4,06	4,10	4,12	4,04	5,11	4,07	3,86	5,13
<i>Nov</i>	4,28	4,93	4,13	4,13	4,17	4,15	5,18	4,11	3,88	5,19
<i>Dic</i>	4,35	4,87	4,30	4,18	4,26	4,21	5,26	4,19	3,93	5,27
<b>24 Ene</b>	P 4,35	4,99	4,30	4,15	4,24	4,22	5,27	4,21	3,94	5,29

Nota: Salvo referencia contraria, los plazos van referidos al período original de vencimiento del préstamo. Por ejemplo, un préstamo a 15 años a tipo variable revisable anualmente, se clasifica en el plazo 'a más de 5 años'.

a. Los tipos TEDR no incluyen los gastos conexos, tales como las primas por seguros de amortización y las comisiones que compensen costes directos relacionados. La finalidad de los tipos TEDR es básicamente proporcionar al Eurosistema información relevante para el análisis de la transmisión de la política monetaria pero no son, a diferencia de los tipos TAE, una referencia adecuada ni comparable del coste total para los clientes de la financiación concedida.

**19. TIPOS DE INTERÉS**  
**B) Tipos de interés aplicados por las IFM a residentes en la UEM**

**19.10 Tipos de interés (TEDR) (a) de los saldos vivos. Depósitos de hogares e ISFLSH y sociedades no financieras. Entidades de crédito y EFC**

Porcentajes

	Hogares e ISFLSH					Sociedades no financieras					Hogares e ISFLSH y sociedades no financieras. Cesiones temporales
	A la vista (b)	A plazo			Cesiones temporales	A la vista (b)	A plazo			Cesiones temporales	
		Tipo medio ponderado	Hasta 2 años	Más de 2 años			Tipo medio ponderado	Hasta 2 años	Más de 2 años		
1	2	3	4	5	6	7	8	9	10	11	
13	0,22	2,08	1,89	2,49	1,80	0,35	1,93	1,82	2,38	1,12	1,16
14	0,17	1,39	1,11	2,04	0,58	0,31	1,39	1,24	1,93	0,44	0,45
15	0,12	0,75	0,50	1,63	0,45	0,24	0,91	0,74	1,68	0,24	0,34
16	0,06	0,30	0,24	0,75	0,16	0,15	0,65	0,52	1,34	0,06	0,10
17	0,04	0,16	0,11	0,59	0,40	0,10	0,77	0,59	1,50	-0,01	0,00
18	0,03	0,12	0,07	0,53	0,13	0,08	0,63	0,44	1,53	-0,37	-0,36
19	0,03	0,12	0,05	0,65	0,26	0,07	0,99	0,67	2,20	-0,12	-0,09
20	0,01	0,06	0,03	0,33	...	0,01	0,59	0,43	1,55	-0,50	-0,38
21	0,02	0,04	0,02	0,22	...	0,03	0,65	0,47	1,43	...	-0,70
22	0,04	0,18	0,15	0,42	...	0,11	1,26	1,27	1,16	1,51	1,50
22 Dic	0,04	0,18	0,15	0,42	...	0,11	1,26	1,27	1,16	1,51	1,50
23 Ene	0,06	0,23	0,20	0,47	1,46	0,12	1,52	1,54	1,39	1,64	1,63
Feb	0,08	0,32	0,30	0,51	2,12	0,15	1,64	1,66	1,48	2,03	2,04
Mar	0,08	0,52	0,51	0,55	2,21	0,28	1,95	2,00	1,54	2,36	2,35
Abr	0,10	0,70	0,71	0,57	2,21	0,29	2,14	2,20	1,57	2,70	2,66
May	0,10	0,90	0,93	0,60	2,53	0,30	2,34	2,41	1,58	2,87	2,84
Jun	0,12	1,09	1,13	0,63	2,90	0,40	2,49	2,56	1,63	3,00	2,99
Jul	0,12	1,27	1,32	0,66	3,01	0,44	2,60	2,68	1,64	3,04	3,04
Ago	0,13	1,37	1,42	0,69	3,21	0,47	2,67	2,75	1,76	2,50	2,57
Sep	0,13	1,50	1,55	0,74	3,36	0,54	2,72	2,79	1,79	2,59	2,66
Oct	0,14	1,67	1,72	0,87	3,48	0,63	2,98	3,06	1,85	2,16	2,22
Nov	0,15	1,80	1,86	0,92	3,56	0,64	3,03	3,11	1,84	2,04	2,10
Dic	0,15	1,90	1,95	0,92	3,55	0,70	3,04	3,12	1,82	2,57	2,63
24 Ene	P 0,15	1,97	2,02	0,95	3,48	0,61	3,01	3,12	1,33	2,38	2,43

a. Los tipos TEDR no incluyen los gastos conexos, tales como las primas por seguros de amortización y las comisiones que compensen costes directos relacionados. La finalidad de los tipos TEDR es básicamente proporcionar al Eurosistema información relevante para el análisis de la transmisión de la política monetaria pero no son, a diferencia de los tipos TAE, una referencia adecuada ni comparable del coste total para los clientes de la financiación concedida.

b. Para estas categorías de depósitos las nuevas operaciones equivalen al total del saldo vivo, por lo tanto estos tipos de interés coinciden con los que figuran en el cuadro 19.7.

**19. TIPOS DE INTERES**  
**B) Tipos de interés aplicados por las IFM a residentes en la UEM**

**19.11 Importes de las nuevas operaciones Préstamos y créditos a hogares e ISFLSH y sociedades no financieras. Entidades de crédito y EFC**

Millones de euros

	Hogares e ISFLSH							Sociedades no financieras (a)					
	Vivienda (a)			Consumo (b)				Otros fines (a)			Nuevas operaciones (e)	Renegociaciones	Otras operaciones
	Nuevas operaciones (c)	Renegociaciones	Otras operaciones	Tarjetas de crédito y Tarjetas 'revolving' Nuevas operaciones (d)	Créditos (a)			Nuevas operaciones (c)	Renegociaciones	Otras operaciones			
					Nuevas operaciones (c)	Renegociaciones	Otras operaciones						
1	2	3=1-2	4	5	6	7=5-6	8	9	10=8-9	11	12	13=11-12	
13	21 853	...	...	8 488	13 891	...	...	15 503	...	...	392 645	...	...
14	27 007	...	...	8 850	16 330	...	...	17 269	...	...	356 637	...	...
15	35 721	9 241	26 480	9 049	19 747	575	19 173	20 240	1 298	18 942	392 631	30 897	361 734
16	37 494	6 396	31 098	11 040	25 356	649	24 706	17 721	1 367	16 354	322 578	28 920	293 659
17	38 863	2 357	36 506	13 290	29 389	268	29 121	19 367	802	18 565	338 995	16 903	322 092
18	43 057	1 744	41 313	13 032	34 387	361	34 026	18 757	726	18 031	347 156	16 066	331 090
19	43 589	1 318	42 272	13 620	36 237	435	35 802	17 804	737	17 067	348 383	21 786	326 597
20	43 971	2 605	41 366	10 691	26 600	636	25 964	18 748	1 255	17 493	357 257	21 130	336 126
21	59 425	1 744	57 682	10 061	28 419	404	28 015	16 741	1 123	15 618	299 368	31 499	267 869
22	65 220	1 910	63 309	11 465	29 924	87	29 837	16 490	399	16 091	358 867	21 065	337 802
23	56 242	4 730	51 513	11 996	32 305	130	32 174	16 419	542	15 877	332 668	19 055	313 613
23 Abr	4 231	318	3 913	11 645	2 245	8	2 237	1 168	47	1 120	26 896	1 554	25 341
May	5 145	409	4 736	11 683	2 894	10	2 884	1 379	57	1 321	29 015	1 625	27 390
Jun	5 284	419	4 864	11 806	2 889	13	2 876	1 606	56	1 550	31 705	1 738	29 967
Jul	5 310	440	4 869	11 696	2 719	12	2 707	1 608	48	1 561	31 191	1 360	29 831
Ago	3 631	371	3 259	11 796	2 333	9	2 324	1 041	46	995	19 521	1 424	18 098
Sep	4 231	352	3 880	11 747	2 758	10	2 748	1 344	38	1 306	25 359	1 309	24 051
Oct	4 806	414	4 392	11 775	2 853	13	2 840	1 395	43	1 352	26 371	1 409	24 962
Nov	5 010	558	4 451	12 013	3 306	13	3 293	1 452	42	1 409	26 821	1 754	25 067
Dic	5 128	401	4 727	11 996	2 504	9	2 495	1 451	44	1 407	35 880	1 627	34 253
24 Ene	P 4 599	401	4 199	11 828	2 825	10	2 815	1 381	59	1 323	25 496	1 208	24 288

a. Excluye descubiertos, líneas de crédito y tarjetas de crédito de pago aplazado y 'revolving'.

b. Excluye descubiertos y líneas de crédito.

c. Estos importes se detallan en las columnas 3 a 17 del cuadro 19.12.

d. Dada la naturaleza de este instrumento, la Circular 1/2010 considera 'operación nueva' el saldo vivo a fin de cada mes, y no el importe concedido en el mes. Por este motivo, en esta columna el importe anual coincide con el del último mes del año. En las tarjetas de crédito, si bien no se dispone de su finalidad, se estima que ésta es fundamentalmente de consumo. De hecho, hasta junio de 2010 se incluía en el crédito al consumo hasta 1 año.

e. Estos importes se detallan en las columnas 3 a 14 del cuadro 19.13.

## 19. TIPOS DE INTERÉS

## B) Tipos de interés aplicados por las IFM a residentes en la UEM

## 19.12 Importe de las nuevas operaciones.

## Préstamos y créditos a hogares e ISFLSH. Entidades de crédito y EFC

Millones de euros

	Descu- bier- tos y líneas de crédito (a) (b)	Crédito a la vivienda					Crédito al consumo					Crédito para otros fines						
		Total	Hasta 1 año	Más de 1 y hasta 5 años	Más de 5 y hasta 10 años	Más de 10 años	Tarjetas de cré- dito y Tarjetas 'revol- ving'(b)	Crédi- tos- Total	Hasta 1 año	Más de 1 y hasta 5 años	Más de 5 años	Total	Hasta 1 año	Más de 1 y hasta 5 años	Más de 5 años	Del cual: empresarios individuales		
																Total	Hasta 1 año	
1	2	3	4	5	6	7	8	9	10	11	12	13	14	15	16	17		
13	7 745	21 853	14 800	6 312	492	249	8 488	13 891	3 931	5 698	4 262	15 503	10 759	3 318	1 427	6 273	4 424	
14	6 872	26 818	17 305	8 812	476	225	8 850	16 442	4 343	7 016	5 083	17 269	12 456	3 222	1 590	6 676	4 534	
15	7 426	35 721	22 457	10 238	997	2 028	9 049	19 747	4 822	8 971	5 954	20 240	14 434	3 984	1 822	8 525	5 403	
16	7 099	37 494	17 373	8 958	1 345	9 818	11 040	25 356	4 667	11 946	8 743	17 721	11 291	3 826	2 605	9 109	5 657	
17	7 452	38 863	16 495	10 392	1 637	10 340	13 290	29 389	4 513	13 892	10 984	19 367	11 901	4 036	3 431	10 136	5 999	
18	6 697	43 057	15 617	12 137	1 922	13 381	13 032	34 387	4 663	15 773	13 952	18 757	11 226	3 925	3 605	11 165	6 750	
19	6 643	43 589	15 493	11 323	1 793	14 980	13 620	36 237	4 821	15 919	15 496	17 804	10 025	4 025	3 755	10 588	6 149	
20	6 455	43 971	14 968	8 207	1 339	19 456	10 691	26 600	3 839	11 251	11 511	18 748	9 513	5 786	3 449	12 523	6 339	
21	7 505	59 425	14 919	9 482	1 884	33 141	10 061	28 419	3 637	10 669	14 112	16 741	7 712	3 745	5 283	10 195	4 588	
22	8 561	65 220	15 419	7 185	2 820	39 796	11 465	29 924	3 814	10 843	15 267	16 490	7 841	2 848	5 801	9 253	4 437	
23	7 157	56 242	11 580	12 056	7 372	25 234	11 996	32 305	4 202	12 637	15 466	16 419	8 090	3 265	5 064	8 751	4 017	
23 Mar	8 278	5 367	1 393	1 073	427	2 475	11 582	2 868	308	1 118	1 442	1 630	862	296	473	1 013	557	
Abr	8 205	4 231	980	853	386	2 012	11 645	2 245	262	888	1 095	1 168	573	223	372	672	316	
May	8 119	5 145	1 149	1 025	626	2 345	11 683	2 894	329	1 121	1 444	1 379	610	297	472	756	314	
Jun	8 492	5 284	1 104	1 138	712	2 330	11 806	2 889	360	1 156	1 373	1 606	783	330	494	872	401	
Jul	8 408	5 310	1 008	1 147	816	2 339	11 696	2 719	332	1 093	1 294	1 608	839	305	464	779	350	
Ago	8 405	3 631	667	843	599	1 522	11 796	2 333	272	942	1 119	1 041	503	216	322	575	276	
Sep	8 278	4 231	676	1 027	736	1 792	11 747	2 758	287	1 101	1 370	1 344	651	282	411	650	265	
Oct	8 302	4 806	753	1 150	771	2 132	11 775	2 853	274	1 174	1 405	1 395	662	296	437	744	328	
Nov	8 431	5 010	824	1 187	853	2 146	12 013	3 306	602	1 220	1 485	1 452	678	320	454	793	340	
Dic	7 157	5 128	905	1 218	818	2 187	11 996	2 504	459	1 017	1 028	1 451	744	314	393	677	310	
24 Ene	P	7 209	4 599	863	1 044	780	1 913	11 828	2 825	341	1 094	1 389	1 381	613	307	462	800	362

Nota: Los plazos van referidos al período inicial de fijación del tipo. Por ejemplo, un préstamo a 15 años a tipo variable revisable anualmente, se clasifica en el plazo 'hasta un año'.

a. Hasta mayo de 2010, inclusive, esta columna incluye sólo descubiertos en cuenta (véase nota de novedades del Boletín Estadístico de julio-agosto de 2010).

b. Dada la naturaleza de estos instrumentos, la Circular 1/2010 considera 'operación nueva' el saldo vivo a fin de cada mes, y no el importe concedido en el mes. Por este motivo, en estas dos columnas el importe anual coincide con el del último mes del año. En cuanto a las tarjetas de crédito, si bien no se dispone de su finalidad, se estima que ésta es fundamentalmente de consumo. De hecho, hasta junio de 2010 se incluía en el crédito al consumo hasta 1 año.

c. Hasta mayo de 2010, inclusive, esta columna incluye el crédito concedido a través de tarjetas de crédito (véase nota de novedades del Boletín Estadístico de julio-agosto de 2010).

## 19. TIPOS DE INTERES

## B) Tipos de interés aplicados por las IFM a residentes en la UEM

## 19.13 Importe de las nuevas operaciones.

## Préstamos y créditos a las sociedades no financieras. Entidades de crédito y EFC

Millones de euros

	Descu- bier- tos y líneas de crédito (a)(b)	Tarje- tas de crédi- to de pago aplaza- do (b)	Otros créditos hasta 250 mil euros				Otros créditos entre 250 mil y 1 millón euros				Otros créditos de mas de 1 millón euros				
			Total	Hasta 1 año	Más de 1 y hasta 5 años	Más de 5 años	Total	Hasta 1 año	Más de 1 y hasta 5 años	Más de 5 años	Total	Hasta 1 año	Más de 1 y hasta 5 años	Más de 5 años	
															3
1	2	3	4	5	6	7	8	9	10	11	12	13	14		
13	94 674	64	106 134	100 529	4 700	905	28 291	25 235	2 373	683	258 220	238 128	14 269	5 823	
14	75 064	69	112 336	105 407	5 857	1 072	34 048	29 668	3 172	1 208	210 253	195 758	9 630	4 866	
15	81 125	72	128 707	121 826	5 218	1 664	36 763	31 908	3 371	1 485	227 160	205 050	12 174	9 937	
16	81 825	98	133 583	123 701	6 889	2 992	36 346	28 962	4 480	2 905	152 649	129 461	13 426	9 762	
17	80 298	104	143 354	131 395	8 071	3 888	40 582	31 415	5 077	4 090	155 059	120 808	16 947	17 305	
18	67 936	115	136 991	127 034	7 423	2 534	38 222	29 882	5 250	3 090	171 943	135 226	19 100	17 617	
19	61 016	182	134 569	125 020	7 438	2 111	39 286	31 347	5 085	2 854	174 528	133 774	18 493	22 261	
20	52 997	215	122 517	99 225	21 539	1 753	50 532	29 369	18 683	2 480	184 208	128 010	30 922	25 276	
21	56 341	254	115 253	105 477	5 941	3 835	35 951	26 211	4 562	5 178	148 164	105 966	18 445	23 754	
22	59 165	306	133 391	127 213	4 136	2 043	39 163	33 926	2 757	2 480	186 312	149 290	21 697	15 326	
23	56 044	312	140 497	135 320	3 440	1 737	40 834	37 753	1 714	1 367	151 338	134 467	11 634	5 237	
23 Ene	59 653	295	11 433	11 111	216	106	3 116	2 921	99	95	10 522	8 774	1 392	356	
Feb	60 876	317	10 266	9 901	253	113	3 012	2 796	126	91	9 241	8 056	850	335	
Mar	61 112	304	12 150	11 641	353	155	3 865	3 551	175	139	16 304	14 510	1 389	405	
Abr	60 200	311	11 770	11 377	270	122	3 259	3 066	104	89	11 867	10 608	941	318	
May	58 762	313	11 682	11 201	324	157	3 411	3 133	156	122	13 923	12 281	1 357	284	
Jun	59 817	313	12 307	11 851	299	157	3 816	3 526	165	125	15 582	13 795	1 379	407	
Jul	61 118	309	12 975	12 526	289	160	3 916	3 599	159	158	14 300	12 382	837	1 081	
Ago	59 667	290	9 607	9 314	192	102	2 451	2 326	67	57	7 463	7 076	302	85	
Sep	57 405	300	10 853	10 479	236	138	3 155	2 948	106	101	11 351	9 860	682	809	
Oct	56 776	306	12 501	12 010	319	171	3 569	3 274	180	115	10 302	9 432	582	287	
Nov	56 552	310	11 830	11 282	367	181	3 534	3 191	194	149	11 457	10 440	848	170	
Dic	56 044	312	13 124	12 626	323	175	3 731	3 422	183	125	19 026	17 253	1 072	701	
24 Ene	P	56 577	288	12 812	12 356	293	163	3 242	2 999	145	99	9 442	8 211	1 078	153

Nota: Los plazos van referidos al período inicial de fijación del tipo. Por ejemplo, un préstamo a 15 años a tipo variable revisable anualmente, se clasifica en el plazo 'hasta un año'.

a. Hasta mayo de 2010, inclusive, esta columna incluye sólo descubiertos en cuenta (véase nota de novedades del Boletín Estadístico de julio-agosto de 2010).

b. La Circular 1/2010 considera 'operación nueva' para estos instrumentos el saldo vivo a fin de cada mes, y no el importe concedido en el mes. Por este motivo, en estas dos columnas el importe anual coincide con el del último mes del año.

**19. TIPOS DE INTERES**  
**B) Tipos de interés aplicados por las IFM a residentes en la UEM**

**19.14 Importe de las nuevas operaciones. Depósitos de hogares e ISFLSH y sociedades no financieras. Entidades de crédito y EFC**

Millones de euros

	Hogares e ISFLSH						Sociedades no financieras						Hogares e ISFLSH y sociedades no financieras. Cesiones temporales
	A la vista (a)	A plazo				Cesiones temporales	A la vista (a)	A plazo				Cesiones temporales	
		Total	Hasta 1 año	Más de 1 y hasta 2 años	Más de 2 años			Total	Hasta 1 año	Más de 1 y hasta 2 años	Más de 2 años		
1	2	3	4	5	6	7	8	9	10	11	12	13	
13	335 892	410 670	167 853	155 653	87 165	5 301	111 094	280 844	241 722	25 293	13 829	39 891	45 192
14	370 242	323 882	168 311	125 625	29 946	1 959	124 124	257 746	229 981	20 491	7 274	70 476	72 435
15	436 737	267 853	159 758	90 002	18 092	1 196	144 159	192 392	177 468	10 549	4 375	21 846	23 042
16	514 328	235 778	149 295	75 201	11 282	1 152	170 156	135 223	122 620	8 272	4 332	13 775	14 928
17	582 493	187 982	121 137	60 325	6 520	405	203 304	88 740	79 847	6 081	2 813	8 016	8 420
18	646 080	154 821	101 146	47 676	5 999	19	217 064	66 673	60 577	3 956	2 140	2 083	2 102
19	714 187	129 661	86 297	38 855	4 510	4	231 291	66 602	62 096	3 415	1 091	539	543
20	807 716	93 859	64 147	26 216	3 497	-	268 550	118 806	116 378	1 507	922	...	92
21	882 295	74 505	63 387	9 257	1 861	-	299 944	101 317	98 946	1 017	1 354	...	83
22	941 800	44 976	33 356	9 031	2 589	-	285 894	167 248	162 922	2 564	1 763	1 040	1 074
23	876 221	131 965	104 566	24 887	2 512	81	260 230	306 563	297 546	5 691	3 326	2 869	4 590
23 Ene	928 375	5 123	3 495	1 320	308	23	266 469	22 741	22 252	181	308	...	310
Feb	922 556	5 848	4 031	1 610	208	57	261 528	18 721	17 992	432	298	...	425
Mar	915 050	10 627	8 032	2 410	185	...	263 085	26 463	25 295	857	310	...	209
Abr	911 629	9 111	6 503	2 455	152	...	252 531	24 981	24 266	461	254	290	292
May	902 484	10 861	7 982	2 696	184	...	253 499	28 817	28 004	544	269	...	201
Jun	906 764	12 879	9 818	2 866	195	...	257 645	29 157	28 149	727	282	185	205
Jul	894 951	11 921	9 830	1 910	180	...	246 917	27 077	26 187	612	278	...	182
Ago	887 321	8 536	7 039	1 356	140	...	249 185	18 364	17 697	266	401	...	272
Sep	882 107	13 316	11 013	2 129	174	...	259 322	25 395	24 790	352	253	291	312
Oct	868 829	14 544	12 068	2 056	420	...	243 731	28 432	27 806	367	259	845	857
Nov	866 576	14 654	12 476	1 979	198	...	250 442	26 213	25 513	477	223	552	585
Dic	876 221	14 546	12 278	2 100	168	...	260 230	30 202	29 596	416	190	706	739
24 Ene	P 861 012	14 635	12 445	1 985	206	...	244 667	32 334	31 460	331	542	703	719

a. Para estas clases de depósitos las nuevas operaciones equivalen al total del saldo vivo.

**19. TIPOS DE INTERÉS**  
**B) Tipos de interés aplicados por las IFM a residentes en la UEM**

**19.15 Importe de los saldos vivos. Pro-memoria. Préstamos y créditos a hogares e ISFLSH y sociedades no financieras. Entidades de crédito y EFC**

Millones de euros

	Hogares e ISFLSH						Sociedades no financieras					
	Vencimiento original a más de 1 año			Vencimiento original a más de 2 años			Vencimiento original a más de 1 año			Vencimiento original a más de 2 años		
	Total	Del cual: Vcto. residual		Total	Del cual: Vcto. residual		Total	Del cual: Vcto. residual		Total	Del cual: Vcto. residual	
		Hasta 1 año	Más de 1 año y revisión de tipos hasta 12m		Hasta 2 años	Más de 2 años y revisión de tipos hasta 24m		Hasta 1 año	Más de 1 año y revisión de tipos hasta 12m		Hasta 2 años	Más de 2 años y revisión de tipos hasta 24m
1	2	3	4	5	6	7	8	9	10	11	12	
13	743 845	15 286	628 718	...	20 816	633 940	504 091	97 515	239 197	...	105 356	225 527
14	712 861	15 758	627 701	708 958	19 350	632 618	444 984	77 628	237 433	417 634	94 381	217 792
15	683 243	9 460	594 630	679 109	16 210	600 072	422 826	70 364	209 016	400 909	79 979	199 927
16	673 228	10 541	564 827	668 405	16 115	569 890	402 327	61 194	185 712	382 212	82 883	174 013
17	667 904	10 017	554 956	662 873	16 557	560 129	386 448	48 671	182 528	359 648	51 694	172 047
18	666 616	11 114	543 594	661 345	18 487	522 071	352 797	40 279	160 742	332 596	49 911	149 484
19	661 273	12 760	524 344	655 703	20 107	521 712	348 169	46 768	155 061	325 501	54 076	145 963
20	655 203	12 217	494 866	650 005	20 039	494 203	403 488	40 436	162 743	388 151	54 186	155 975
21	657 957	10 624	463 452	652 780	18 587	468 632	401 304	37 777	160 689	381 480	57 935	148 609
22	655 428	10 820	434 717	651 100	20 001	439 990	391 052	55 660	188 481	371 529	69 538	174 070
22 Dic	655 428	10 820	434 717	651 100	20 001	439 990	391 052	55 660	188 481	371 529	69 538	174 070
23 Ene	651 858	...	...	647 547	...	...	387 806	...	...	368 694	...	...
Feb	649 643	...	...	645 323	...	...	387 111	...	...	368 078	...	...
Mar	648 403	10 631	421 225	644 036	19 560	425 903	388 060	50 080	195 116	372 529	74 236	175 545
Abr	647 565	...	...	643 146	...	...	385 922	...	...	370 491	...	...
May	645 544	...	...	641 103	...	...	383 582	...	...	368 205	...	...
Jun	644 677	10 390	411 346	640 176	20 203	416 077	382 304	49 620	192 972	365 862	82 677	174 032
Jul	643 710	...	...	639 057	...	...	383 587	...	...	366 181	...	...
Ago	641 260	...	...	636 295	...	...	379 093	...	...	362 332	...	...
Sep	641 070	10 781	399 317	636 121	20 886	404 187	377 103	47 936	193 109	359 760	80 981	172 983
Oct	639 610	...	...	634 620	...	...	375 066	...	...	357 925	...	...
Nov	638 542	...	...	633 625	...	...	374 561	...	...	357 184	...	...
Dic	637 011	10 569	385 405	632 099	19 940	390 437	373 634	46 454	194 642	356 754	78 679	174 717
24 Ene	P 634 939	...	...	630 040	...	...	372 392	...	...	355 107	...	...

Nota: Los plazos van referidos al período original de vencimiento del préstamo. Por ejemplo, un préstamo a 15 años a tipo variable revisable anualmente, se clasifica en el plazo 'a más de 5 años'.

**19. TIPOS DE INTERÉS**

**B) Tipos de interés aplicados por las IFM a residentes en la UEM**

**19.16 Importe de los saldos vivos. Préstamos y créditos a hogares e ISFLSH y sociedades no financieras. Entidades de crédito y EFC**

Millones de euros

	Hogares e ISFLSH								Sociedades no financieras			
	Crédito a la vivienda				Crédito al consumo y otros fines				Total	Hasta 1 año	Más de 1 y hasta 5 años	Más de 5 años
	Total	Hasta 1 año	Más de 1 y hasta 5 años	Más de 5 años	Total	Hasta 1 año	Más de 1 y hasta 5 años	Más de 5 años				
1	2	3	4	5	6	7	8	9	10	11	12	
<b>13</b>	601 415	177	1 686	599 553	170 701	28 095	24 892	117 715	616 671	112 580	150 830	353 262
<b>14</b>	576 696	189	1 977	574 530	162 546	26 191	26 144	110 210	547 588	102 604	133 457	311 527
<b>15</b>	549 238	259	1 890	547 089	162 039	27 775	29 544	104 720	520 691	97 864	128 003	294 823
<b>16</b>	533 107	240	1 183	531 684	167 022	26 661	35 462	104 899	497 176	94 848	126 675	275 652
<b>17</b>	520 209	392	1 283	518 533	175 062	26 974	40 084	108 004	483 165	96 717	129 888	256 560
<b>18</b>	513 752	429	1 448	511 876	182 686	29 393	43 702	109 591	451 588	98 790	114 388	238 409
<b>19</b>	510 585	405	1 541	508 638	183 146	32 052	46 117	104 977	444 754	96 585	115 100	233 069
<b>20</b>	504 619	167	1 089	503 362	181 839	31 086	46 571	104 181	481 497	78 009	174 013	229 475
<b>21</b>	511 346	150	1 236	509 960	179 393	32 632	41 630	105 131	484 236	82 932	138 323	262 981
<b>22</b>	510 983	121	1 175	509 686	179 436	34 869	37 167	107 400	483 719	92 666	139 615	251 437
<b>22 Dic</b>	510 983	121	1 175	509 686	179 436	34 869	37 167	107 400	483 719	92 666	139 615	251 437
<b>23 Ene</b>	508 207	112	1 160	506 935	178 252	34 489	36 898	106 864	475 895	88 089	138 217	249 589
<i>Feb</i>	506 239	110	1 152	504 978	177 255	33 741	36 742	106 771	473 384	86 273	138 198	248 913
<i>Mar</i>	505 199	106	1 142	503 951	177 596	34 285	36 796	106 514	477 493	89 433	138 831	249 229
<i>Abr</i>	504 343	101	1 143	503 099	177 982	34 658	36 774	106 549	474 313	88 390	137 633	248 289
<i>May</i>	502 636	93	1 124	501 419	177 802	34 801	36 583	106 418	469 337	85 755	136 286	247 296
<i>Jun</i>	501 546	91	1 122	500 333	188 986	45 763	36 677	106 545	471 766	89 462	134 281	248 023
<i>Jul</i>	499 746	86	1 115	498 545	179 633	35 582	36 856	107 195	472 064	88 477	135 133	248 454
<i>Ago</i>	497 914	81	1 089	496 744	179 070	35 643	36 613	106 814	463 372	84 279	132 921	246 171
<i>Sep</i>	498 169	80	1 076	497 013	178 193	35 212	36 978	106 003	463 125	86 022	131 862	245 241
<i>Oct</i>	497 238	76	1 073	496 089	177 694	35 246	37 060	105 387	459 439	84 373	130 323	244 743
<i>Nov</i>	496 258	80	1 057	495 122	188 756	46 392	36 937	105 427	458 935	84 374	128 730	245 831
<i>Dic</i>	494 986	90	1 042	493 854	178 690	36 574	36 954	105 161	462 766	89 132	128 451	245 183
<b>24 Ene</b> P	493 293	91	1 024	492 178	177 556	35 819	37 014	104 723	456 410	84 018	127 945	244 447

Nota: Los plazos van referidos al período original de vencimiento del préstamo. Por ejemplo, un préstamo a 15 años a tipo variable revisable anualmente, se clasifica en el plazo 'a más de 5 años'.

**19. TIPOS DE INTERÉS**

**B) Tipos de interés aplicados por las IFM a residentes en la UEM**

**19.17 Importe de los saldos vivos.**

**Depósitos de hogares e ISFLSH y sociedades no financieras. Entidades de crédito y EFC**

Millones de euros

	Hogares e ISFLSH					Sociedades no financieras					Hogares e ISFLSH y sociedades no financieras. Cesiones temporales
	A la vista	A plazo			Cesiones temporales	A la vista	A plazo			Cesiones temporales	
		Total	Hasta dos años	Más de dos años			Total	Hasta dos años	Más de dos años		
1	2	3	4	5	6	7	8	9	10	11	
<b>13</b>	335 892	424 269	288 810	135 459	495	111 094	86 049	69 989	16 060	7 090	7 584
<b>14</b>	370 242	385 219	268 732	116 488	365	124 124	68 353	53 148	15 206	9 615	9 979
<b>15</b>	436 737	318 597	248 307	70 289	700	144 159	55 655	45 425	10 230	911	1 611
<b>16</b>	514 328	257 940	224 815	33 125	778	170 156	46 423	39 093	7 330	1 463	2 241
<b>17</b>	582 493	195 245	172 761	22 485	7	203 304	35 346	28 509	6 837	957	964
<b>18</b>	646 080	163 231	145 293	17 938	23	217 064	33 450	27 381	6 068	658	681
<b>19</b>	714 187	140 498	125 240	15 258	15	231 291	25 405	20 068	5 337	85	102
<b>20</b>	807 716	110 583	98 449	12 134	...	268 550	28 000	23 907	4 094	45	53
<b>21</b>	882 295	78 550	69 727	8 823	...	299 944	23 005	18 667	4 338	...	71
<b>22</b>	941 800	65 162	57 670	7 492	...	285 894	36 267	31 793	4 474	365	400
<b>22 Dic</b>	941 800	65 162	57 670	7 492	...	285 894	36 267	31 793	4 474	365	400
<b>23 Ene</b>	928 375	65 473	58 015	7 458	42	266 469	35 263	30 980	4 283	373	415
<i>Feb</i>	922 556	66 418	59 116	7 301	78	261 528	36 881	32 501	4 380	477	555
<i>Mar</i>	915 050	70 734	63 657	7 076	57	263 085	41 680	37 485	4 194	300	357
<i>Abr</i>	911 629	75 093	68 129	6 963	61	252 531	44 232	40 087	4 144	451	512
<i>May</i>	902 484	80 778	73 936	6 841	71	253 499	45 662	41 584	4 078	457	529
<i>Jun</i>	906 764	87 010	80 251	6 759	70	257 645	50 780	46 781	3 999	464	534
<i>Jul</i>	894 951	93 863	87 193	6 670	72	246 917	52 579	48 622	3 957	407	480
<i>Ago</i>	887 321	98 637	92 027	6 610	77	249 185	54 092	50 065	4 026	473	550
<i>Sep</i>	882 107	104 890	98 343	6 547	74	259 322	59 150	55 070	4 080	471	545
<i>Oct</i>	868 829	112 015	105 325	6 690	82	243 731	62 541	58 387	4 154	994	1 076
<i>Nov</i>	866 576	120 503	113 833	6 670	89	250 442	62 471	58 270	4 202	1 363	1 452
<i>Dic</i>	876 221	129 372	122 756	6 616	94	260 230	67 594	63 452	4 142	745	839
<b>24 Ene</b> P	861 012	136 033	129 506	6 527	83	244 667	68 128	63 677	4 451	836	919

## CAPÍTULO 20 TIPOS DE CAMBIO E ÍNDICES DE COMPETITIVIDAD

**20. TIPOS DE CAMBIO E ÍNDICES DE COMPETITIVIDAD**
**A) Tipos de cambio**
*Banco Central Europeo y FMI para el DEG*

	Dólar estadounidense (USD)	Yen japonés (JPY)	Franco suizo (CHF)	Libra esterlina (GBP)	Lev búlgaro (BGN)	Corona checa (CZK)	Corona danesa (DKK)	Forint húngaro (HUF)	Pro memoria DEG (XDR)
	1	2	3	4	5	6	7	8	9
<b>18</b>	1,1810	130,40	1,1550	0,88471	1,9558	25,647	7,4532	318,89	0,8340
<b>19</b>	1,1195	122,01	1,1124	0,87777	1,9558	25,670	7,4661	325,30	0,8103
<b>20</b>	1,1422	121,85	1,0705	0,88970	1,9558	26,455	7,4542	351,25	0,8193
<b>21</b>	1,1827	129,88	1,0811	0,85960	1,9558	25,640	7,4370	358,52	0,8303
<b>22</b>	1,0530	138,03	1,0047	0,85276	1,9558	24,566	7,4396	391,29	0,7867
<b>23</b>	1,0813	151,99	0,9718	0,86979	1,9558	24,004	7,4509	381,85	0,8106
<b>22 Oct</b>	0,9826	144,73	0,9791	0,87058	1,9558	24,528	7,4389	418,31	0,7672
<b>Nov</b>	1,0201	145,12	0,9842	0,86892	1,9558	24,369	7,4387	406,68	0,7834
<b>Dic</b>	1,0589	142,82	0,9865	0,86950	1,9558	24,269	7,4377	407,68	0,7963
<b>23 Ene</b>	1,0769	140,54	0,9961	0,88212	1,9558	23,958	7,4383	396,03	0,8011
<b>Feb</b>	1,0715	142,38	0,9905	0,88550	1,9558	23,712	7,4447	384,91	0,8006
<b>Mar</b>	1,0706	143,01	0,9908	0,88192	1,9558	23,683	7,4456	385,01	0,8010
<b>Abr</b>	1,0968	146,51	0,9846	0,88115	1,9558	23,437	7,4518	375,34	0,8131
<b>May</b>	1,0868	148,93	0,9751	0,87041	1,9558	23,595	7,4485	372,37	0,8107
<b>Jun</b>	1,0840	153,15	0,9764	0,85861	1,9558	23,695	7,4492	370,60	0,8126
<b>Jul</b>	1,1058	155,94	0,9663	0,85856	1,9558	23,892	7,4508	379,04	0,8228
<b>Ago</b>	1,0909	157,96	0,9588	0,85892	1,9558	24,108	7,4522	385,05	0,8185
<b>Sep</b>	1,0684	157,80	0,9600	0,86158	1,9558	24,380	7,4566	386,43	0,8097
<b>Oct</b>	1,0563	158,04	0,9547	0,86798	1,9558	24,584	7,4604	385,33	0,8054
<b>Nov</b>	1,0808	161,84	0,9634	0,87045	1,9558	24,485	7,4581	379,19	0,8161
<b>Dic</b>	1,0903	157,21	0,9441	0,86168	1,9558	24,478	7,4556	381,80	0,8167
<b>24 Ene</b>	1,0905	159,46	0,9368	0,85873	1,9558	24,716	7,4572	382,04	0,8178
<b>Feb</b>	1,0795	161,38	0,9462	0,85466	1,9558	25,232	7,4550	388,04	0,8139
<b>Mar</b>	1,0872	162,77	0,9656	0,85524	1,9558	25,292	7,4566	395,09	0,8179

Véanse notas al final del capítulo

**20.1 Tipos de cambio del euro (a)**
*Unidades monetarias por euro. Media de datos diarios*
**20. TIPOS DE CAMBIO E ÍNDICES DE COMPETITIVIDAD**
**A) Tipos de cambio**
*Banco Central Europeo*

	Zloty polaco (PLN)	Leu rumano (b) (ROL/RON)	Corona sueca (SEK)	Corona islandesa (ISK)	Corona noruega (NOK)	Kuna croata (HRK)	Rublo ruso (c) (RUB)	Lira turca (d) (TRL/TRY)
	1	2	3	4	5	6	7	8
<b>18</b>	4,2615	4,654	10,2583	127,89	9,5975	7,4182	74,042	5,7077
<b>19</b>	4,2976	4,7456	10,5891	137,28	9,8511	7,4180	72,455	6,3578
<b>20</b>	4,4430	4,8381	10,4848	154,59	10,7228	7,5384	82,725	8,0547
<b>21</b>	4,5652	4,9211	10,1465	150,15	10,1633	7,5284	87,153	10,5124
<b>22</b>	4,6861	4,9316	10,6296	142,24	10,1026	7,5349	88,397	17,4088
<b>23</b>	4,5420	4,9469	11,4788	149,13	11,4248	7,5345	...	25,7597
<b>22 Oct</b>	4,8040	4,9259	10,9503	141,50	10,3919	7,5298	...	18,2655
<b>Nov</b>	4,6964	4,9142	10,8798	146,98	10,3357	7,5426	...	18,9877
<b>Dic</b>	4,6832	4,9224	10,9859	150,76	10,4480	7,5448	...	19,7613
<b>23 Ene</b>	4,6974	4,9242	11,2051	154,06	10,7149	7,5345	...	20,2312
<b>Feb</b>	4,7415	4,9087	11,1725	153,11	10,9529	7,5345	...	20,1981
<b>Mar</b>	4,6893	4,9263	11,2276	149,89	11,2858	7,5345	...	20,3491
<b>Abr</b>	4,6320	4,9365	11,3370	149,62	11,5187	7,5345	...	21,2267
<b>May</b>	4,5345	4,9477	11,3697	150,47	11,7330	7,5345	...	21,4918
<b>Jun</b>	4,4608	4,9600	11,6766	149,35	11,7164	7,5345	...	25,7697
<b>Jul</b>	4,4431	4,9411	11,6343	146,79	11,3474	7,5345	...	29,3212
<b>Ago</b>	4,4601	4,9411	11,8117	143,87	11,4127	7,5345	...	29,3788
<b>Sep</b>	4,5981	4,9656	11,8417	144,46	11,4525	7,5345	...	28,8643
<b>Oct</b>	4,5124	4,9682	11,6472	146,50	11,6284	7,5345	...	29,4506
<b>Nov</b>	4,4020	4,9703	11,5475	151,44	11,7958	7,5345	...	30,9786
<b>Dic</b>	4,3335	4,9707	11,2028	150,55	11,5333	7,5345	...	31,7243
<b>24 Ene</b>	4,3648	4,9749	11,2834	149,43	11,3501	7,5345	...	32,8165
<b>Feb</b>	4,3256	4,9746	11,2500	148,68	11,3843	7,5345	...	33,2644
<b>Mar</b>	4,3069	4,9708	11,3054	149,04	11,5214	7,5345	...	34,8229

Véanse notas al final del capítulo



**20. TIPOS DE CAMBIO E ÍNDICES DE COMPETITIVIDAD**
**A) Tipos de cambio**
*Banco Central Europeo*

	Dólar australiano (AUD)	Real brasileño (BRL)	Dólar canadiense (CAD)	Yuan renminbi chino (CNY)
	1	2	3	4
<b>18</b>	1,5797	4,308	1,5294	7,8081
<b>19</b>	1,6109	4,413	1,4855	7,7355
<b>20</b>	1,6549	5,894	1,5300	7,8747
<b>21</b>	1,5749	6,378	1,4826	7,6282
<b>22</b>	1,5167	5,440	1,3695	7,0788
<b>23</b>	1,6288	5,401	1,4595	7,6600
<b>22 Oct</b>	1,5474	5,166	1,3477	7,0687
<b>Nov</b>	1,5455	5,385	1,3708	7,3171
<b>Dic</b>	1,5685	5,559	1,4379	7,3859
<b>23 Ene</b>	1,5523	5,605	1,4474	7,3173
<b>Feb</b>	1,5514	5,539	1,4400	7,3244
<b>Mar</b>	1,6034	5,578	1,4649	7,3807
<b>Abr</b>	1,6389	5,500	1,4792	7,5561
<b>May</b>	1,6346	5,409	1,4687	7,5948
<b>Jun</b>	1,6157	5,269	1,4414	7,7653
<b>Jul</b>	1,6423	5,310	1,4618	7,9482
<b>Ago</b>	1,6818	5,343	1,4703	7,9096
<b>Sep</b>	1,6622	5,277	1,4458	7,7967
<b>Oct</b>	1,6637	5,351	1,4474	7,7200
<b>Nov</b>	1,6634	5,296	1,4828	7,8087
<b>Dic</b>	1,6321	5,343	1,4653	7,7870
<b>24 Ene</b>	1,6422	5,357	1,4631	7,8201
<b>Feb</b>	1,6533	5,356	1,4564	7,7651
<b>Mar</b>	1,6586	5,416	1,4726	7,8297

**20.3 Tipos de cambio del euro (a)**
*Unidades monetarias por euro. Media de datos diarios*

	Rupia indonesia (IDR)	Séquel israelí (ILS)	Rupia india (INR)
	6	7	8
<b>18</b>	16 803,2	4,2423	80,733
<b>19</b>	15 835,3	3,9901	78,836
<b>20</b>	16 627,4	3,9258	84,639
<b>21</b>	16 920,7	3,8208	87,439
<b>22</b>	15 625,3	3,5345	82,686
<b>23</b>	16 479,6	3,9880	89,300
<b>22 Oct</b>	15 172,9	3,4823	80,918
<b>Nov</b>	15 975,1	3,5488	83,338
<b>Dic</b>	16 503,3	3,6562	87,338
<b>23 Ene</b>	16 427,0	3,7126	88,144
<b>Feb</b>	16 232,6	3,7975	88,500
<b>Mar</b>	16 365,0	3,8742	88,116
<b>Abr</b>	16 313,2	3,9877	89,931
<b>May</b>	16 116,8	3,9863	89,460
<b>Jun</b>	16 194,9	3,9502	89,113
<b>Jul</b>	16 640,0	4,0546	90,839
<b>Ago</b>	16 639,4	4,0861	90,352
<b>Sep</b>	16 424,7	4,0793	88,737
<b>Oct</b>	16 646,7	4,2034	87,894
<b>Nov</b>	16 853,6	4,1118	90,010
<b>Dic</b>	16 910,3	4,0057	90,801
<b>24 Ene</b>	17 049,4	4,0493	90,635
<b>Feb</b>	16 898,6	3,9345	89,561
<b>Mar</b>	17 063,7	3,9442	90,252

Véanse notas al final del capítulo

**20. TIPOS DE CAMBIO E ÍNDICES DE COMPETITIVIDAD**
**A) Tipos de cambio**
*Banco Central Europeo*

	Won surcoreano (KRW)	Peso mejicano (MXN)	Ringgit de Malasia (MYR)	Dólar neozelandés (NZD)
	1	2	3	4
<b>18</b>	1 299,07	22,705	4,7634	1,7065
<b>19</b>	1 305,32	21,557	4,6374	1,6998
<b>20</b>	1 345,58	24,519	4,7959	1,7561
<b>21</b>	1 354,06	23,985	4,9015	1,6724
<b>22</b>	1 358,07	21,187	4,6279	1,6582
<b>23</b>	1 412,88	19,183	4,9320	1,7622
<b>22 Oct</b>	1 403,51	19,648	4,6127	1,7299
<b>Nov</b>	1 384,19	19,839	4,7002	1,6828
<b>Dic</b>	1 370,59	20,761	4,6721	1,6660
<b>23 Ene</b>	1 341,38	20,457	4,6589	1,6851
<b>Feb</b>	1 368,77	19,954	4,6794	1,7016
<b>Mar</b>	1 398,25	19,724	4,7816	1,7242
<b>Abr</b>	1 452,07	19,819	4,8561	1,7673
<b>May</b>	1 442,31	19,276	4,9119	1,7481
<b>Jun</b>	1 406,43	18,699	5,0208	1,7686
<b>Jul</b>	1 419,16	18,708	5,0754	1,7758
<b>Ago</b>	1 443,24	18,520	5,0294	1,8195
<b>Sep</b>	1 424,53	18,476	5,0024	1,8012
<b>Oct</b>	1 427,33	19,088	5,0142	1,7916
<b>Nov</b>	1 412,57	18,788	5,0667	1,8033
<b>Dic</b>	1 423,13	18,767	5,0826	1,7556
<b>24 Ene</b>	1 447,18	18,627	5,1105	1,7673
<b>Feb</b>	1 437,37	18,443	5,1468	1,7618
<b>Mar</b>	1 448,12	18,261	5,1272	1,7869

**20.4 Tipos de cambio del euro (a)**
*Unidades monetarias por euro. Media de datos diarios*

	Dólar de Singapur (SGD)	Baht de Tailandia (THB)	Rand sudafricano (ZAR)
	6	7	8
<b>18</b>	1,5926	38,164	15,6186
<b>19</b>	1,5273	34,757	16,1757
<b>20</b>	1,5742	35,708	18,7655
<b>21</b>	1,5891	37,837	17,4766
<b>22</b>	1,4512	36,856	17,2086
<b>23</b>	1,4523	37,631	19,9551
<b>22 Oct</b>	1,4003	37,286	17,8214
<b>Nov</b>	1,4144	37,087	17,8328
<b>Dic</b>	1,4313	36,817	18,3036
<b>23 Ene</b>	1,4283	35,840	18,4320
<b>Feb</b>	1,4262	36,486	19,1765
<b>Mar</b>	1,4354	36,912	19,5602
<b>Abr</b>	1,4609	37,549	19,9205
<b>May</b>	1,4555	37,166	20,6864
<b>Jun</b>	1,4596	37,852	20,3033
<b>Jul</b>	1,4753	38,243	20,1074
<b>Ago</b>	1,4735	38,195	20,4723
<b>Sep</b>	1,4562	38,301	20,2780
<b>Oct</b>	1,4462	38,549	20,1390
<b>Nov</b>	1,4575	38,327	20,0397
<b>Dic</b>	1,4533	38,176	20,3373
<b>24 Ene</b>	1,4569	38,401	20,5161
<b>Feb</b>	1,4513	38,709	20,5082
<b>Mar</b>	1,4573	39,079	20,4955

Véanse notas al final del capítulo

**20. TIPOS DE CAMBIO E ÍNDICES DE COMPETITIVIDAD**  
**A) Tipos de cambio**

**20.5 Tipos de cambio del dólar estadounidense (a)**

Banco Central Europeo

Unidades monetarias por dólar estadounidense. Media de datos diarios

	Euro (EUR)	Yen japonés (JPY)	Franco suizo (CHF)	Libra esterlina (GBP)	Corona sueca (SEK)	Corona danesa (DKK)	Corona noruega (NOK)	Dólar canadiense (CAD)	Dólar australiano (AUD)	Dólar neozelandés (NZD)	Pro memoria DEG (XDR)
	1	2	3	4	5	6	7	8	9	10	11
<b>17</b>	0,887	112,2	0,985	0,777	8,54	6,60	8,27	1,298	1,305	1,407	0,721
<b>18</b>	0,848	110,5	0,979	0,750	8,70	6,32	8,13	1,296	1,339	1,447	0,707
<b>19</b>	0,893	109,0	0,994	0,784	9,46	6,67	8,80	1,327	1,439	1,519	0,724
<b>20</b>	0,877	106,7	0,938	0,780	9,20	6,54	9,40	1,341	1,452	1,540	0,718
<b>21</b>	0,846	109,9	0,914	0,727	8,58	6,29	8,60	1,254	1,332	1,415	0,702
<b>22</b>	0,952	131,6	0,955	0,812	10,12	7,08	9,62	1,302	1,443	1,579	0,748
<b>22 Oct</b>	1,018	147,3	0,996	0,886	11,15	7,57	10,58	1,372	1,575	1,761	0,781
<b>Nov</b>	0,980	142,3	0,965	0,852	10,67	7,30	10,14	1,344	1,516	1,650	0,768
<b>Dic</b>	0,944	134,9	0,932	0,821	10,37	7,02	9,87	1,358	1,481	1,573	0,752
<b>23 Ene</b>	0,929	130,5	0,925	0,819	10,41	6,91	9,95	1,344	1,442	1,565	0,744
<b>Feb</b>	0,933	132,9	0,924	0,826	10,43	6,95	10,22	1,344	1,448	1,588	0,747
<b>Mar</b>	0,934	133,6	0,926	0,824	10,49	6,96	10,54	1,368	1,498	1,611	0,748
<b>Abr</b>	0,912	133,6	0,898	0,803	10,34	6,79	10,50	1,349	1,494	1,611	0,741
<b>May</b>	0,920	137,1	0,897	0,801	10,46	6,85	10,80	1,352	1,504	1,609	0,746
<b>Jun</b>	0,923	141,3	0,901	0,792	10,77	6,87	10,81	1,330	1,491	1,632	0,750
<b>Jul</b>	0,904	141,0	0,874	0,776	10,52	6,74	10,26	1,322	1,485	1,606	0,744
<b>Ago</b>	0,917	144,8	0,879	0,787	10,83	6,83	10,46	1,348	1,542	1,668	0,750
<b>Sep</b>	0,936	147,7	0,899	0,807	11,08	6,98	10,72	1,353	1,556	1,686	0,758
<b>Oct</b>	0,947	149,6	0,904	0,822	11,03	7,06	11,01	1,370	1,575	1,696	0,762
<b>Nov</b>	0,925	149,8	0,892	0,805	10,69	6,90	10,92	1,372	1,539	1,669	0,755
<b>Dic</b>	0,917	144,2	0,866	0,790	10,28	6,84	10,58	1,344	1,497	1,610	0,749
<b>24 Ene</b>	0,917	146,2	0,859	0,787	10,35	6,84	10,41	1,342	1,506	1,621	0,750
<b>Feb</b>	0,926	149,5	0,877	0,792	10,42	6,91	10,55	1,349	1,532	1,632	0,754
<b>Mar</b>	0,920	149,7	0,888	0,787	10,40	6,86	10,60	1,354	1,526	1,644	0,752

Véanse notas al final del capítulo

**20. TIPOS DE CAMBIO E ÍNDICES DE COMPETITIVIDAD**  
**B) Índices de competitividad**

**20.6 Índices de competitividad de España frente a la zona del euro y a la UE 27 (a) (b)**

Base 1999 I = 100

	Frente a la zona del euro (c)					Frente a la Unión Europea (UE 27)										
	Con precios de consumo (IAPC)	Con precios industriales (IPRI)	Con costes laborales unitarios totales (CLUT)(g)	Con costes laborales unitarios de manufacturas (CLUM)(g)	Con valores unitarios de las exportaciones (IVUE)	Total (c)		Componente nominal (d)	Componente precios (f)		Total (c)		Componente nominal (e)	Componente precios (f)		
						Con precios de consumo (IAPC)	Con costes laborales unitarios totales (CLUT)(g)		Con precios de consumo (IAPC)	Con costes laborales unitarios totales (CLUT)(g)	Con precios industriales (IPRI)	Con valores unitarios de las exportaciones (IVUE)		Con precios industriales (IPRI)	Con valores unitarios de las exportaciones (IVUE)	
1	2	3	4	5	6	7	8	9	10	11	12	13	14	15		
<b>17</b>	107,9	110,2	97,4	103,2	101,9	105,5	94,7	101,0	104,4	93,7	108,1	101,5	100,8	107,2	99,8	
<b>18</b>	107,9	110,2	96,9	105,9	101,6	105,6	94,0	101,2	104,3	93,0	108,2	101,2	101,0	107,2	99,5	
<b>19</b>	107,3	109,3	98,7	106,8	100,3	105,0	95,8	101,3	103,7	94,5	107,3	99,9	101,1	106,1	98,0	
<b>20</b>	106,5	108,0	103,3	119,8	101,2	104,3	100,3	101,6	102,7	98,7	106,4	100,7	101,5	104,8	98,4	
<b>21</b>	107,1	110,5	103,7	113,4	102,5	104,7	100,6	101,6	103,0	99,0	108,6	101,9	101,5	107,0	99,7	
<b>22</b>	107,0	112,9	101,1	109,8	103,4	104,4	98,0	101,8	102,5	96,2	110,7	103,0	101,7	108,9	100,5	
<b>23</b>	104,9	110,9	101,1	106,0	106,0	101,8	97,6	101,8	100,0	95,8	108,6	105,4	101,6	106,9	102,9	
<b>22 Dic</b>	104,7	111,4	100,1	111,2	103,4	102,0	96,9	101,9	100,1	95,0	109,1	102,9	101,8	107,2	100,3	
<b>23 Ene</b>	104,6	111,5	...	...	105,0	101,5	...	101,9	99,6	...	109,3	104,3	101,7	107,4	101,7	
<b>Feb</b>	104,7	111,3	...	...	106,6	101,6	...	101,9	99,7	...	109,1	106,0	101,7	107,3	103,5	
<b>Mar</b>	104,8	111,0	101,4	103,3	107,2	101,7	98,0	101,8	99,9	96,2	108,8	106,6	101,6	107,0	104,0	
<b>Abr</b>	104,6	110,5	...	...	106,0	101,5	...	101,8	99,7	...	108,1	105,4	101,5	106,5	103,0	
<b>May</b>	104,5	109,8	...	...	106,1	101,3	...	101,7	99,6	...	107,4	105,4	101,5	105,9	103,0	
<b>Jun</b>	104,9	109,9	99,9	105,3	106,0	101,7	96,2	101,7	100,0	94,6	107,5	105,3	101,5	106,0	102,9	
<b>Jul</b>	104,8	110,1	...	...	105,8	101,6	...	101,7	99,9	...	107,8	105,2	101,5	106,2	102,9	
<b>Ago</b>	104,6	111,2	...	...	105,4	101,6	...	101,8	99,8	...	109,0	104,9	101,6	107,3	102,4	
<b>Sep</b>	105,1	111,9	102,1	107,8	105,8	102,2	98,5	102,0	100,2	96,7	109,9	105,3	101,8	108,0	102,7	
<b>Oct</b>	105,3	111,5	...	...	106,0	102,3	...	101,9	100,4	...	109,4	105,4	101,7	107,6	102,9	
<b>Nov</b>	105,4	111,0	...	...	106,5	102,2	...	101,8	100,4	...	109,0	105,9	101,5	107,4	103,5	
<b>Dic</b>	105,2	110,8	101,2	107,7	105,6	101,9	97,5	101,7	100,3	95,8	108,4	104,8	101,4	106,9	102,5	
<b>24 Ene</b>	105,4	110,7	...	...	...	102,0	...	101,7	100,3	...	109,2	...	...	101,5	107,6	
<b>Feb</b>	105,0	...	...	...	...	101,7	...	101,8	99,9	...	...	...	...	101,6	...	
<b>Mar</b>	...	...	...	...	...	...	...	101,8	...	...	...	...	...	101,6	...	

Véanse notas al final del capítulo

20. TIPOS DE CAMBIO E ÍNDICES DE COMPETITIVIDAD  
B) Índices de competitividad

20.7 Índices de competitividad de España frente a los países desarrollados, a los industrializados y a los nuevos países industrializados de Asia (a) (b)

Base 1999 I = 100

	Frente a los países desarrollados											
	Total (c)	Componente nominal (d)	Componente precios (f)		Total (c)		Componente nominal (e)	Componente precios (f)		Total (c)	Componente nominal (e)	Componente precios (f)
	Con IPC		Con IPC	Con IPRI	Con CLUM (g)	Con IPRI		Con CLUM (g)	Con IVUE	Con IVUE		
1	2	3	4	5	6	7	8	9	10	11		
17	109,7	101,0	108,6	110,9	102,6	100,2	110,7	102,4	101,0	98,3	102,7	
18	110,5	101,9	108,5	111,5	106,1	100,9	110,5	105,1	101,4	99,0	102,3	
19	109,0	101,1	107,8	109,8	105,8	100,2	109,6	105,5	99,9	98,4	101,5	
20	108,4	101,4	107,0	108,6	117,8	100,4	108,2	117,3	101,4	98,5	103,0	
21	108,9	101,4	107,4	111,3	110,7	100,5	110,8	110,1	102,4	98,8	103,6	
22	108,0	100,1	107,8	113,6	106,3	99,5	114,2	106,8	102,5	97,9	104,7	
23	107,0	101,0	105,9	112,4	104,1	100,2	112,2	103,9	106,2	98,5	107,8	
22 Dic	106,3	100,5	105,8	112,5	107,6	99,8	112,7	108,1	102,9	98,0	104,9	
23 Ene	106,5	100,9	105,5	113,3	...	100,1	113,2	...	104,6	98,2	106,5	
Feb	106,6	100,9	105,7	113,0	...	100,1	112,9	...	106,4	98,2	108,3	
Mar	107,0	100,9	106,0	112,7	101,6	100,1	112,6	101,5	107,1	98,2	109,1	
Abr	107,0	101,2	105,8	112,3	...	100,4	111,9	...	106,2	98,5	107,8	
May	106,6	101,0	105,5	111,2	...	100,2	111,0	...	106,2	98,5	107,9	
Jun	106,9	100,9	105,9	111,2	103,2	100,2	111,0	103,0	106,3	98,5	107,9	
Jul	107,0	101,1	105,8	111,6	...	100,4	111,2	...	106,2	98,7	107,6	
Ago	106,9	101,0	105,8	112,8	...	100,3	112,4	...	105,8	98,6	107,3	
Sep	107,1	100,9	106,2	113,4	105,8	100,2	113,2	105,5	106,1	98,5	107,8	
Oct	107,3	100,8	106,4	112,8	...	100,1	112,6	...	106,2	98,4	107,9	
Nov	107,6	101,2	106,4	112,8	...	100,4	112,4	...	107,0	98,6	108,5	
Dic	107,2	100,9	106,2	112,0	105,8	100,2	111,8	105,5	105,8	98,5	107,5	
24 Ene	107,2	100,9	106,2	112,2	...	100,2	112,0	...	...	98,5	...	
Feb	106,8	100,8	106,0	...	...	100,1	...	...	...	98,5	...	
Mar	...	101,0	...	...	...	100,3	...	...	...	98,7	...	

20. TIPOS DE CAMBIO E ÍNDICES DE COMPETITIVIDAD  
B) Índices de competitividad

20.7 Índices de competitividad de España frente a los países desarrollados, a los industrializados y a los nuevos países industrializados de Asia (a) (b) (Cont.)

Base 1999 I = 100

	Frente a los países industrializados						Frente a nuevos países industrializados de Asia					
	Total (c)	Componente nominal (d)	Componente precios (f)		Componente nominal (e)	Componente precios (f)	Total (c)	Componente nominal (d)	Componente precios (f)		Componente nominal (e)	Componente precios (f)
	Con IPC		Con IPC	Con IPRI		Con IPRI	Con IPC		Con IPC	Con IPRI		Con IPRI
12	13	14	15	16	17	18	19	20	21	22	23	
17	105,9	100,2	105,6	107,3	99,0	108,3	87,2	94,1	92,6	90,8	92,1	98,6
18	107,0	101,5	105,4	108,6	100,2	108,4	89,8	97,3	92,2	94,6	95,0	99,5
19	105,3	100,6	104,7	106,7	99,4	107,4	86,6	95,4	90,7	91,9	93,3	98,5
20	104,8	101,3	103,5	105,6	100,0	105,6	86,5	97,7	88,5	90,9	95,5	95,3
21	105,3	101,2	104,1	108,8	99,9	108,9	86,9	97,1	89,6	95,7	94,5	101,4
22	104,3	99,3	105,1	112,1	98,1	114,3	85,4	90,9	93,9	102,9	88,4	116,4
23	104,5	100,8	103,6	112,1	99,7	112,4	92,3	96,7	95,4	109,1	94,1	116,0
22 Dic	103,4	100,1	103,3	111,9	99,0	113,0	88,3	93,8	94,1	106,3	91,3	116,4
23 Ene	103,2	100,3	102,9	112,6	99,0	113,7	86,8	93,2	93,1	106,9	90,7	117,8
Feb	103,5	100,3	103,2	112,3	99,0	113,4	88,1	93,5	94,2	106,7	90,9	117,4
Mar	104,1	100,4	103,7	112,1	99,2	113,0	89,7	94,1	95,2	107,3	91,6	117,2
Abr	104,5	101,0	103,5	112,0	99,8	112,2	92,1	96,3	95,7	108,7	93,7	116,1
May	104,1	100,8	103,3	110,8	99,6	111,2	92,0	96,3	95,5	107,6	93,8	114,7
Jun	104,6	100,9	103,7	111,0	99,8	111,2	93,5	97,4	96,0	108,8	94,9	114,6
Jul	104,9	101,3	103,6	111,7	100,3	111,3	94,7	99,2	95,5	110,9	96,8	114,6
Ago	104,8	101,2	103,6	112,9	100,3	112,7	94,7	99,0	95,7	112,1	96,5	116,1
Sep	105,0	100,9	104,0	113,4	99,9	113,5	93,9	97,7	96,2	111,6	95,2	117,2
Oct	105,0	100,8	104,2	112,5	99,7	112,8	93,4	97,0	96,3	109,8	94,5	116,2
Nov	105,3	101,2	104,1	112,5	100,1	112,4	94,1	98,0	96,0	110,0	95,4	115,2
Dic	105,0	101,0	104,0	111,8	100,0	111,8	94,1	98,0	96,0	109,3	95,5	114,5
24 Ene	104,9	101,0	103,9	112,1	100,0	112,0	93,9	98,5	95,4	109,9	95,9	114,6
Feb	104,6	100,9	103,6	...	99,9	...	93,3	97,8	95,4	...	95,3	...
Mar	...	101,1	...	...	100,2	...	...	98,4	...	...	95,9	...

Véanse notas al final del capítulo

**20. TIPOS DE CAMBIO E ÍNDICES DE COMPETITIVIDAD**  
**B) Índices de competitividad**

**20.8 Tipos de cambio efectivos de las principales monedas frente a los países desarrollados (a)**

Banco Central Europeo (euro) y Banco de España

Base 1999 I=100

	Tipos de cambio efectivos nominales									Tipos de cambio efectivos reales con precios de consumo								
	Euro	Dólar estado-unidense	Libra esterlina	Yen japonés	Dólar canadiense	Corona danesa	Corona sueca	Corona noruega	Franco suizo	Euro	Dólar estado-unidense	Libra esterlina	Yen japonés	Dólar canadiense	Corona danesa	Corona sueca	Corona noruega	Franco suizo
	1	2	3	4	5	6	7	8	9	10	11	12	13	14	15	16	17	18
<b>17</b>	97,4	96,5	77,1	103,0	116,6	102,4	94,7	94,8	146,4	93,6	109,3	81,5	72,7	115,2	101,6	90,7	99,3	115,9
<b>18</b>	100,0	94,0	77,6	102,9	115,8	104,1	89,9	94,1	142,8	95,8	107,8	83,2	72,1	114,6	102,7	87,0	100,3	112,8
<b>19</b>	98,1	97,4	77,1	107,0	114,2	103,4	86,5	91,5	146,2	93,3	112,6	83,4	74,4	113,5	101,7	84,3	98,7	114,9
<b>20</b>	99,6	96,2	76,4	108,4	112,6	104,3	88,2	84,2	152,8	93,7	112,2	82,9	74,7	111,5	102,3	86,1	91,4	118,5
<b>21</b>	99,7	92,6	79,7	102,8	119,4	104,0	90,9	88,3	152,1	93,7	111,7	86,0	68,8	118,0	102,5	89,8	98,0	117,0
<b>22</b>	95,3	102,9	78,3	91,2	118,6	102,9	85,5	88,5	160,1	90,8	131,1	83,5	58,4	117,8	107,0	89,0	100,5	123,7
<b>23</b>	98,1	103,2	77,8	84,4	114,2	105,4	80,6	80,2	167,9	94,0	134,7	82,8	52,7	114,1	110,9	87,4	94,1	130,5
<b>22 Dic</b>	96,8	104,0	77,1	88,5	113,7	104,0	83,2	86,4	163,9	92,6	133,3	82,2	56,1	113,0	109,2	90,7	99,4	126,4
<b>23 Ene</b>	97,1	102,4	76,3	90,8	114,4	104,7	82,0	84,9	163,1	92,8	132,9	81,5	57,6	113,8	111,5	88,3	98,3	127,3
<i>Feb</i>	97,0	103,0	76,0	89,4	114,6	104,7	82,4	83,0	164,0	93,1	134,0	81,0	56,4	113,9	111,7	89,2	95,9	128,4
<i>Mar</i>	97,3	103,6	76,4	89,1	112,7	105,0	82,2	80,6	164,0	93,2	134,4	81,0	55,9	112,1	111,0	88,7	93,5	127,6
<i>Abr</i>	98,4	101,7	77,0	88,1	113,8	105,5	81,8	79,4	166,1	94,2	132,2	81,7	55,1	113,5	111,5	88,2	92,9	128,9
<i>May</i>	98,0	102,6	77,8	86,2	113,8	105,5	81,5	77,9	167,3	93,6	133,5	82,6	53,9	113,7	109,6	87,9	91,5	130,0
<i>Jun</i>	98,2	102,8	78,9	83,6	115,8	105,7	79,3	78,3	167,0	93,8	134,0	83,7	52,1	115,6	110,0	86,3	92,4	129,7
<i>Jul</i>	99,2	101,3	79,3	82,9	116,0	105,7	79,6	81,1	169,6	95,0	132,4	84,4	51,6	116,3	112,6	86,5	96,0	131,9
<i>Ago</i>	99,0	103,0	79,2	81,4	114,2	105,8	78,3	80,8	170,6	95,0	135,1	84,3	50,7	114,6	111,7	85,0	94,7	132,8
<i>Sep</i>	98,5	104,8	78,5	80,6	114,4	105,6	78,0	80,3	169,7	94,6	137,6	83,6	50,1	114,3	110,8	84,8	93,9	131,6
<i>Oct</i>	98,0	106,1	77,7	80,1	113,3	105,3	79,4	78,8	170,3	94,1	139,1	82,7	49,8	113,3	110,7	86,2	93,1	132,1
<i>Nov</i>	98,7	104,7	78,0	79,1	112,6	105,8	80,5	77,9	169,8	94,6	137,0	83,2	49,2	113,0	110,7	87,6	92,6	131,6
<i>Dic</i>	98,2	102,7	78,7	81,6	114,5	105,1	82,6	79,0	173,1	93,9	134,3	84,1	50,7	114,6	109,3	90,6	94,0	134,1
<b>24 Ene</b>	98,4	102,8	79,0	80,4	114,7	105,1	81,9	80,4	174,5	94,3	135,5	84,5	50,1	115,2	111,2	90,2	95,9	136,6
<i>Feb</i>	98,1	104,0	79,3	79,0	114,4	105,0	82,1	80,0	172,4	94,1	...	...	...	...	...	...	...	...
<i>Mar</i>	...	103,7	79,5	78,7	113,8	105,3	81,9	79,3	169,4	...	...	...	...	...	...	...	...	...

Véanse notas al final del capítulo

## NOTAS A LOS CUADROS DEL CAPÍTULO 20. TIPOS DE CAMBIO E ÍNDICES DE COMPETITIVIDAD

### Cuadro 20.1

a. Los tipos de cambio diarios difundidos por el Banco Central Europeo pueden consultarse en la dirección de Internet: [http://www.bde.es/webbde/es/estadis/infoest/tc\\_1\\_1.pdf](http://www.bde.es/webbde/es/estadis/infoest/tc_1_1.pdf).

### Cuadro 20.2

a. Los tipos de cambio diarios difundidos por el Banco Central Europeo pueden consultarse en la dirección de Internet: [http://www.bde.es/webbde/es/estadis/infoest/tc\\_1\\_1.pdf](http://www.bde.es/webbde/es/estadis/infoest/tc_1_1.pdf).

b. Desde el 1 de julio de 2005 la moneda de Rumanía es el nuevo leu rumano (RON) equivalente a 10.000 lei rumanos (ROL).

c. Debido a la interrupción por parte del BCE de la publicación del tipo de cambio diario euro/rublo desde la fecha de referencia 1 de marzo de 2022, el último dato del tipo de cambio mensual euro/rublo se refiere a la fecha de referencia de febrero de 2022. Para más información se puede consultar el enlace

[https://www.ecb.europa.eu/stats/policy\\_and\\_exchange\\_rates/euro\\_reference\\_exchange\\_rates/html/index.en.html](https://www.ecb.europa.eu/stats/policy_and_exchange_rates/euro_reference_exchange_rates/html/index.en.html)

d. Desde el 1 de enero de 2005 la moneda de la República de Turquía es la nueva lira turca (TRY) equivalente a 1.000.000 liras turcas (TRL).

### Cuadro 20.3

a. Los tipos de cambio diarios difundidos por el Banco Central Europeo pueden consultarse en la dirección de Internet: [http://www.bde.es/webbde/es/estadis/infoest/tc\\_1\\_1.pdf](http://www.bde.es/webbde/es/estadis/infoest/tc_1_1.pdf).

### Cuadro 20.4

a. Los tipos de cambio diarios difundidos por el Banco Central Europeo pueden consultarse en la dirección de Internet: [http://www.bde.es/webbde/es/estadis/infoest/tc\\_1\\_1.pdf](http://www.bde.es/webbde/es/estadis/infoest/tc_1_1.pdf).

### Cuadro 20.5

a. A partir del 1 de enero de 1999 equivalencia en dólares estadounidenses, obtenida a través de los tipos de cambio del euro.

### Cuadro 20.6

a. Los países integrantes de la Unión Europea (UE 27) son los siguientes: Alemania, Austria, Bélgica, Bulgaria, Chipre, Croacia, Dinamarca, Eslovaquia, Eslovenia, Estonia, Finlandia, Francia, Grecia, Países Bajos, Hungría, Irlanda, Italia, Letonia, Lituania, Luxemburgo, Malta, Polonia, Portugal, República Checa, Rumania y Suecia.

Los países integrantes de la zona euro son los siguientes: Alemania, Austria, Bélgica, Chipre, Croacia, Eslovaquia, Eslovenia, Estonia, Finlandia, Francia, Grecia, Italia, Irlanda, Letonia, Lituania, Luxemburgo, Malta, Países Bajos y Portugal.

b. Abreviaturas: IAPC (Índice Armonizado de Precios de Consumo), IPRI (Índice de Precios Industriales), CLUT (Costes Laborales Unitarios Totales), CLUM (Costes Laborales Unitarios de Manufacturas) y IVUE (Índice de Valor Unitario de Exportaciones).

c. La caída de los índices refleja mejoras en la competitividad.

d. Índices calculados como medias geométricas ponderadas de tipos de cambio con ponderaciones obtenidas a partir de las cifras del comercio exterior de manufacturas y de servicios de los países que forman la agrupación de contrapartida.

e. Índices calculados como medias geométricas ponderadas de tipos de cambio con ponderaciones obtenidas a partir de las cifras del comercio exterior de manufacturas de los países que forman la agrupación de contrapartida.

f. Relación entre el índice de precios de España y el de la agrupación correspondiente, calculado como media geométrica de los índices de precios de los países que forman la agrupación de contrapartida usando ponderaciones definidas en las notas d. y e. para cada tipo de índice.

g. Series trimestrales. En la definición de los índices, para España se usan las series de Coste Laboral Unitario (totales y manufacturas) obtenidas a partir de la información de la Contabilidad Nacional Trimestral de España (INE), con series ajustadas de estacionalidad y efecto calendario, y series de empleo definidas en términos de número de personas.

### Cuadro 20.7

a. Países desarrollados: Alemania, Austria, Australia, Bélgica, Canadá, Chipre, Croacia, Dinamarca, Eslovaquia, Eslovenia, Estonia, Estados Unidos, Finlandia, Francia, Grecia, Países Bajos, Italia, Irlanda, Japón, Letonia, Lituania, Luxemburgo, Malta, Noruega, Nueva Zelanda, Portugal, Reino Unido, Suecia y Suiza. En el caso del índice con valor unitario de exportación no se incluye Reino Unido en la agregación de países desarrollados debido a la no disponibilidad del índice de valor unitario para dicho país en la base de datos de EUROSTAT.

Países industrializados: Los integrantes de la agrupación países desarrollados, Corea, Hong Kong, Singapur, China, India, Indonesia, Malasia, Filipinas, Taiwán y Tailandia.

Nuevos países industrializados de Asia: Corea, Hong Kong, Singapur, China, India, Indonesia, Malasia, Filipinas, Taiwán y Tailandia.

- b. Abreviaturas: IPC (Índice de Precios de Consumo), IPRI (Índice de Precios Industriales), CLUM (Costes Laborales Unitarios de Manufacturas) y IVUE (Índice de Valor Unitario de Exportaciones).
- c. La caída de los índices refleja mejoras en la competitividad.
- d. Índices calculados como medias geométricas ponderadas de tipos de cambio con ponderaciones obtenidas a partir de las cifras del comercio exterior de manufacturas y de servicios de los países que forman la agrupación de contrapartida.
- e. Índices calculados como medias geométricas ponderadas de tipos de cambio con ponderaciones obtenidas a partir de las cifras del comercio exterior de manufacturas de los países que forman la agrupación de contrapartida.
- f. Relación entre el índice de precios de España y el de la agrupación correspondiente, calculado como media geométrica de los índices de precios de los países que forman la agrupación de contrapartida usando ponderaciones definidas en las notas d. y e. para cada tipo de índice.
- g. Series trimestrales. En la definición de los índices, para España se usan las series de Coste Laboral Unitario (totales y manufacturas) obtenidas a partir de la información de la Contabilidad Nacional Trimestral de España (INE), con series ajustadas de estacionalidad y efecto calendario, y series de empleo definidas en términos de número de personas.

#### **Cuadro 20.8**

- a. La agrupación países desarrollados está compuesta por los países que se citan en la nota a. del cuadro 20.7, incluyendo a España y excluyendo el propio país para cada moneda. Para el euro, véase la nota (b) del cuadro 1.16.
- b. Índices calculados como medias geométricas de los tipos de cambio bilaterales en los que las ponderaciones se basan en el comercio de manufacturas y de servicios con los socios comerciales del agregado de contrapartida y captan los efectos de terceros mercados. Los tipos de cambio reales son el resultado de multiplicar el componente nominal y el componente precios. Su caída refleja mejoras en la competitividad.

## CAPÍTULO 21 MERCADO PRIMARIO DE VALORES

**21. MERCADO PRIMARIO DE VALORES**  
**A) Economía nacional**

**21.1 Valores distintos de acciones, excepto derivados financieros**  
**Acciones y participaciones en fondos de inversión. Detalle por sectores y subsectores. Emisiones netas y ofertas públicas de venta**

Millones de euros

	Valores distintos de acciones, excepto derivados financieros Valores nominales									Acciones cotizadas y no cotizadas			Participaciones en fondos de inversión	
	Instituciones financieras			Administraciones Públicas				Sociedades no financieras	Ampliaciones netas de capital Aportación de fondos		Ofertas públicas de venta	Suscripciones menos reembolsos		
	Total	Monetarias	No monetarias	Total	Administración central	CCAA	CCLL		Total	Instituciones financieras			Sociedades no financieras	
1	2	3	4	5	6	7	8	9	10	11	12	13	14	
<b>18</b>	31 690	-9 009	12 720	-21 728	34 995	38 750	-3 621	-134	5 704	-1 802	1 199	-3 000	1 247	8 039
<b>19</b>	43 852	11 735	19 341	-7 607	17 736	16 091	1 698	-53	14 382	10 234	2 480	7 754	709	1 776
<b>20</b>	135 512	27 011	17 996	9 015	97 607	100 367	-2 760	-	10 894	4 538	989	3 586	968	1 173
<b>21</b>	90 672	12 740	30 827	-18 087	64 904	61 199	3 905	-200	13 028	12 675	7 318	6 761	1 723	25 578
<b>22</b>	45 205	-26 622	-11 044	-15 578	78 289	79 342	-832	-221	-6 462	-8 622	-3 962	-4 728	468	16 404
<b>23</b>	113 086	34 327	43 840	-9 512	83 405	81 799	1 656	-50	-4 646	-9 851	-6 494	-3 310	72	18 109
<b>23 E-F</b>	30 645	9 925	13 791	-3 867	21 708	20 070	1 639	-	-988	-2 905	-2 089	-816	-	6 665
<b>24 E-F</b>	36 890	2 020	4 741	-2 722	30 707	29 132	1 576	-	4 163	-2 140	-1 284	-856	-	4 606
<b>22 Dic</b>	-28 696	-28 335	-25 582	-2 753	913	1 286	-373	-	-1 274	-542	-	-542	-	2 001
<b>23 Ene</b>	-2 318	7 337	9 411	-2 074	-9 420	-9 401	-19	-	-235	-2 110	-2 089	-20	-	3 667
<b>Feb</b>	32 963	2 587	4 380	-1 793	31 128	29 471	1 657	-	-752	-796	-	-796	-	2 998
<b>Mar</b>	10 840	-2 155	-2 831	676	14 308	13 235	1 073	-	-1 313	-128	-1 126	997	-	2 816
<b>Abr</b>	-5 559	3 258	5 403	-2 145	-8 627	-8 250	-377	-	-190	-1 063	-715	-348	-	2 020
<b>May</b>	21 859	11 957	12 662	-705	13 789	13 983	-194	-	-3 886	268	-	268	-	1 537
<b>Jun</b>	31 210	7 245	6 183	1 062	24 446	23 884	562	-	-481	-278	-438	160	72	867
<b>Jul</b>	-4 512	864	1 816	-952	-7 052	-7 013	-39	-	1 676	-4 211	-884	-3 327	-	1 047
<b>Ago</b>	8 259	1 907	3 356	-1 449	6 511	6 504	7	-	-159	-147	...	-99	-	799
<b>Sep</b>	15 916	2 464	3 997	-1 533	15 286	15 275	11	-	-1 834	19	8	11	-	901
<b>Oct</b>	-1 860	-906	1 447	-2 352	-3 951	-3 548	-402	-	2 996	-84	...	-85	-	671
<b>Nov</b>	19 079	12 149	8 581	3 567	6 037	6 113	-76	-	893	216	-	216	-	564
<b>Dic</b>	-12 792	-12 381	-10 565	-1 816	949	1 546	-548	-50	-1 360	-1 538	-1 251	-287	-	220
<b>24 Ene</b>	23 528	7 342	8 283	-941	11 070	11 030	40	-	5 115	-806	6	-812	-	2 361
<b>Feb</b>	13 362	-5 323	-3 542	-1 781	19 637	18 101	1 536	-	-952	-1 334	-1 290	-44	-	2 245

**21. MERCADO PRIMARIO DE VALORES**  
**A) Economía nacional**

**21.2 Valores distintos de acciones, excepto derivados financieros**  
**Acciones cotizadas y participaciones en fondos de inversión**  
**Detalle por sectores y subsectores. Saldos vivos**

Millones de euros

	Valores distintos de acciones, excepto derivados financieros Valor nominal									Acciones cotizadas: capitalización			Participaciones en fondos de inversión
	Instituciones financieras			Administraciones Públicas				Sociedades no financieras	Total	Instituciones financieras	Sociedades no financieras	Patrimonio	
	Total	Monetarias	No monetarias	Total	Administración central	CCAA	CCLL						
1	2	3	4	5	6	7	8	9	10	11	12	13	
<b>18</b>	1 710 434	542 890	357 070	185 820	1 064 815	1 020 767	43 189	859	102 728	610 099	174 450	435 649	288 454
<b>19</b>	1 755 938	555 936	377 137	178 799	1 082 581	1 036 880	44 895	806	117 421	689 835	173 444	516 390	294 664
<b>20</b>	1 886 565	579 325	391 682	187 644	1 180 127	1 137 205	42 115	806	127 113	613 434	127 603	485 831	293 336
<b>21</b>	1 981 854	595 897	426 160	169 737	1 245 071	1 198 435	46 030	606	140 886	676 659	155 579	521 080	337 608
<b>22</b>	2 028 894	571 561	417 304	154 256	1 323 353	1 277 770	45 198	385	133 980	622 830	158 360	464 470	311 819
<b>23</b>	2 138 975	604 354	459 301	145 053	1 406 719	1 359 550	46 835	335	127 902	701 930	188 058	513 872	342 722
<b>22 Sep</b>	2 053 804	595 243	438 447	156 796	1 322 304	1 275 839	45 859	606	136 256	568 306	139 091	429 216	302 357
<b>Oct</b>	2 044 837	595 580	440 204	155 376	1 314 473	1 268 116	45 951	406	134 785	606 084	147 477	458 606	312 018
<b>Nov</b>	2 059 827	601 697	444 641	157 056	1 322 452	1 276 494	45 573	385	135 679	634 221	157 759	476 463	318 790
<b>Dic</b>	2 028 894	571 561	417 304	154 256	1 323 353	1 277 770	45 198	385	133 980	622 830	158 360	464 470	311 819
<b>23 Ene</b>	2 025 562	578 088	425 931	152 157	1 313 927	1 268 366	45 176	385	133 547	674 408	174 244	500 164	322 658
<b>Feb</b>	2 059 943	581 832	431 435	150 397	1 345 058	1 297 839	46 833	385	133 054	683 035	189 622	493 412	324 035
<b>Mar</b>	2 069 043	578 260	427 226	151 034	1 359 355	1 311 067	47 903	385	131 428	677 710	169 913	507 797	327 091
<b>Abr</b>	2 062 804	580 979	432 105	148 874	1 350 715	1 302 810	47 520	385	131 110	676 738	164 304	512 434	329 793
<b>May</b>	2 086 850	594 720	446 505	148 214	1 364 521	1 316 805	47 331	385	127 609	662 810	158 935	503 875	331 125
<b>Jun</b>	2 116 393	601 204	451 934	149 270	1 388 948	1 340 680	47 884	385	126 241	678 578	174 630	503 948	334 040
<b>Jul</b>	2 110 876	601 260	453 004	148 256	1 381 890	1 333 663	47 842	385	127 725	676 804	180 599	496 205	337 902
<b>Ago</b>	2 120 408	603 790	456 954	146 837	1 388 405	1 340 170	47 850	385	127 736	667 184	179 513	487 671	336 536
<b>Sep</b>	2 138 417	608 035	462 293	145 742	1 403 702	1 355 450	47 866	385	126 680	658 323	182 304	476 019	333 624
<b>Oct</b>	2 135 332	606 767	463 382	143 385	1 399 744	1 351 897	47 462	385	128 821	630 707	178 422	452 285	329 028
<b>Nov</b>	2 152 412	617 262	470 370	146 892	1 405 769	1 358 004	47 381	385	129 380	697 298	195 941	501 357	337 037
<b>Dic</b>	2 138 975	604 354	459 301	145 053	1 406 719	1 359 550	46 835	335	127 902	701 930	188 058	513 872	342 722
<b>24 Ene</b>	2 164 072	612 994	468 842	144 153	1 417 796	1 370 586	46 875	335	133 281	690 936	192 344	498 592	344 786
<b>Feb</b>	2 177 329	607 575	465 200	142 374	1 437 430	1 388 685	48 409	335	132 324	681 177	196 689	484 489	...



**21. MERCADO PRIMARIO DE VALORES**  
**A) Economía nacional**

Valores nominales

	Economía nacional			Instituciones financieras			Administraciones Públicas			Sociedades no financieras		
	Total	A corto plazo	A largo plazo	Total	A corto plazo	A largo plazo	Total	A corto plazo	A largo plazo	Total	A corto plazo	A largo plazo
	1	2	3	4	5	6	7	8	9	10	11	12
<b>18</b>	31 690	-10 392	42 082	-9 009	-14 056	5 047	34 995	1 816	33 179	5 704	1 831	3 872
<b>19</b>	43 852	-9 885	53 737	11 735	-4 352	16 086	17 736	-8 815	26 552	14 382	3 283	11 099
<b>20</b>	135 512	16 392	119 121	27 011	658	26 353	97 607	15 841	81 765	10 894	-108	11 002
<b>21</b>	90 672	8 376	82 296	12 740	8 791	3 949	64 904	-2 107	67 012	13 028	1 692	11 336
<b>22</b>	45 205	-19 187	64 392	-26 622	2 115	-28 736	78 289	-21 972	100 261	-6 462	670	-7 132
<b>23</b>	113 086	11 337	101 748	34 327	8 332	25 995	83 405	7 980	75 425	-4 646	-4 974	328
<b>23 E-F</b>	30 645	-3 087	33 732	9 925	88	9 836	21 708	-2 801	24 510	-988	-374	-614
<b>24 E-F</b>	36 890	-1 189	38 079	2 020	-1 594	3 613	30 707	-824	31 531	4 163	1 228	2 934
<b>22 Dic</b>	-28 696	2 264	-30 960	-28 335	3 980	-32 315	913	-957	1 870	-1 274	-759	-515
<b>23 Ene</b>	-2 318	-2 641	323	7 337	-2 094	9 431	-9 420	-578	-8 841	-235	31	-267
<b>Feb</b>	32 963	-446	33 409	2 587	2 182	405	31 128	-2 223	33 351	-752	-405	-347
<b>Mar</b>	10 840	7 931	2 909	-2 155	731	-2 886	14 308	7 164	7 144	-1 313	35	-1 348
<b>Abr</b>	-5 559	11 422	-16 981	3 258	5 162	-1 904	-8 627	6 971	-15 598	-190	-710	520
<b>May</b>	21 859	4 225	17 634	11 957	355	11 602	13 789	6 729	7 060	-3 886	-2 859	-1 027
<b>Jun</b>	31 210	2 372	28 838	7 245	3 164	4 080	24 446	-500	24 947	-481	-292	-189
<b>Jul</b>	-4 512	987	-5 499	864	-304	1 168	-7 052	21	-7 073	1 676	1 270	406
<b>Ago</b>	8 259	-19	8 279	1 907	247	1 661	6 511	-102	6 614	-159	-164	5
<b>Sep</b>	15 916	724	15 192	2 464	1 292	1 172	15 286	584	14 703	-1 834	-1 152	-682
<b>Oct</b>	-1 860	2 049	-3 909	-906	1 162	-2 067	-3 951	761	-4 712	2 996	126	2 870
<b>Nov</b>	19 079	130	18 949	12 149	923	11 226	6 037	-279	6 315	893	-514	1 408
<b>Dic</b>	-12 792	-15 395	2 603	-12 381	-4 488	-7 894	949	-10 568	11 517	-1 360	-340	-1 020
<b>24 Ene</b>	23 528	574	22 954	7 342	500	6 842	11 070	-734	11 804	5 115	808	4 307
<b>Feb</b>	13 362	-1 763	15 125	-5 323	-2 094	-3 229	19 637	-90	19 727	-952	420	-1 373

Millones de euros

**21.3 Valores distintos de acciones, excepto derivados financieros**  
**Detalle por sectores y plazos**  
**Emissiones netas**

**21. MERCADO PRIMARIO DE VALORES**  
**A) Economía nacional**

Valores nominales

	Economía nacional			Instituciones financieras			Administraciones Públicas			Sociedades no financieras		
	Total	A corto plazo	A largo plazo	Total	A corto plazo	A largo plazo	Total	A corto plazo	A largo plazo	Total	A corto plazo	A largo plazo
	1	2	3	4	5	6	7	8	9	10	11	12
<b>18</b>	1 710 434	112 509	1 597 925	542 890	23 562	519 329	1 064 815	85 013	979 802	102 728	3 912	98 817
<b>19</b>	1 755 938	102 442	1 653 497	555 936	19 133	536 803	1 082 581	76 198	1 006 383	117 421	7 110	110 311
<b>20</b>	1 886 565	117 849	1 768 717	579 325	18 807	560 518	1 180 127	92 039	1 088 088	127 113	7 003	120 110
<b>21</b>	1 981 854	127 381	1 854 474	595 897	28 755	567 142	1 245 071	89 932	1 155 140	140 886	8 694	132 192
<b>22</b>	2 028 894	108 765	1 920 129	571 561	31 438	540 123	1 323 353	67 960	1 255 393	133 980	9 367	124 613
<b>23</b>	2 138 975	119 524	2 019 451	604 354	39 337	565 017	1 406 719	75 939	1 330 780	127 902	4 248	123 653
<b>22 Sep</b>	2 053 804	104 488	1 949 316	595 243	22 602	572 642	1 322 304	71 668	1 250 636	136 256	10 218	126 038
<b>Oct</b>	2 044 837	103 157	1 941 681	595 580	24 197	571 383	1 314 473	69 877	1 244 596	134 785	9 083	125 702
<b>Nov</b>	2 059 827	106 845	1 952 982	601 697	27 802	573 894	1 322 452	68 917	1 253 535	135 679	10 126	125 553
<b>Dic</b>	2 028 894	108 765	1 920 129	571 561	31 438	540 123	1 323 353	67 960	1 255 393	133 980	9 367	124 613
<b>23 Ene</b>	2 025 562	105 954	1 919 608	578 088	29 174	548 914	1 313 927	67 381	1 246 545	133 547	9 398	124 149
<b>Feb</b>	2 059 943	105 729	1 954 214	581 832	31 577	550 254	1 345 058	65 158	1 279 899	133 054	8 993	124 060
<b>Mar</b>	2 069 043	113 375	1 955 668	578 260	32 024	546 237	1 359 355	72 323	1 287 032	131 428	9 029	122 400
<b>Abr</b>	2 062 804	124 713	1 938 091	580 979	37 102	543 877	1 350 715	79 293	1 271 422	131 110	8 318	122 792
<b>May</b>	2 086 850	129 333	1 957 517	594 720	37 851	556 869	1 364 521	86 023	1 278 499	127 609	5 459	122 150
<b>Jun</b>	2 116 393	130 958	1 985 435	601 204	40 884	560 320	1 388 948	85 522	1 303 426	126 241	4 553	121 689
<b>Jul</b>	2 110 876	131 661	1 979 216	601 260	40 302	560 959	1 381 890	85 543	1 296 347	127 725	5 816	121 910
<b>Ago</b>	2 120 408	132 251	1 988 157	603 790	40 681	563 109	1 388 405	85 441	1 302 964	127 736	5 652	122 084
<b>Sep</b>	2 138 417	133 276	2 005 141	608 035	42 275	565 760	1 403 702	86 025	1 317 677	126 680	4 977	121 704
<b>Oct</b>	2 135 332	135 260	2 000 073	606 767	43 371	563 396	1 399 744	86 786	1 312 959	128 821	5 103	123 718
<b>Nov</b>	2 152 412	135 027	2 017 384	617 262	43 932	573 330	1 405 769	86 507	1 319 262	129 380	4 588	124 792
<b>Dic</b>	2 138 975	119 524	2 019 451	604 354	39 337	565 017	1 406 719	75 939	1 330 780	127 902	4 248	123 653
<b>24 Ene</b>	2 164 072	120 306	2 043 766	612 994	40 044	572 950	1 417 796	75 205	1 342 591	133 281	5 056	128 225
<b>Feb</b>	2 177 329	118 542	2 058 786	607 575	37 950	569 624	1 437 430	75 116	1 362 314	132 324	5 477	126 848

Millones de euros

**21.4 Valores distintos de acciones, excepto derivados financieros**  
**Detalle por sectores y plazos**  
**Saldos vivos**

**21. MERCADO PRIMARIO DE VALORES**  
**A) Economía nacional**

**21.5 Valores distintos de acciones, excepto derivados financieros**  
**Emisiones a largo plazo. Detalle por sectores**  
**Tipo de cupón. Saldos vivos**

Valores nominales, excepto emisiones cupón cero, valoradas por el efectivo captado

Millones de euros

	del cual											
	Total				Instituciones financieras				Administraciones Públicas			
	Total	Cupón fijo	Cupón indiciado	Cupón cero	Total	Cupón fijo	Cupón indiciado	Cupón cero	Total	Cupón fijo	Cupón indiciado	Cupón cero
1	2	3	4	5	6	7	8	9	10	11	12	
<b>18</b>	1 597 925	1 217 970	377 142	2 814	519 329	224 067	293 676	1 586	979 802	901 084	78 637	81
<b>19</b>	1 653 497	1 272 765	370 176	10 556	536 803	243 590	290 581	2 632	1 006 383	924 361	74 970	7 052
<b>20</b>	1 768 717	1 377 209	386 248	5 260	560 518	258 904	299 983	1 631	1 088 088	1 003 511	82 108	2 469
<b>21</b>	1 854 474	1 454 653	397 424	2 397	567 142	258 011	308 125	1 006	1 155 140	1 070 429	84 585	126
<b>22</b>	1 920 129	1 519 898	377 167	23 063	540 123	249 446	290 016	661	1 255 393	1 150 262	83 729	21 402
<b>23</b>	2 019 451	1 632 284	385 484	1 682	565 017	278 294	285 574	1 150	1 330 780	1 234 560	96 196	24
<b>22 Sep</b>	1 949 316	1 522 626	404 776	21 914	572 642	255 842	315 852	948	1 250 636	1 145 800	84 988	19 849
<b>Oct</b>	1 941 681	1 515 464	404 101	22 116	571 383	255 668	315 256	459	1 244 596	1 138 776	85 233	20 587
<b>Nov</b>	1 952 982	1 525 823	404 373	22 785	573 894	258 270	315 172	451	1 253 535	1 146 463	85 773	21 299
<b>Dic</b>	1 920 129	1 519 898	377 167	23 063	540 123	249 446	290 016	661	1 255 393	1 150 262	83 729	21 402
<b>23 Ene</b>	1 919 608	1 515 392	380 601	23 615	548 914	256 285	291 943	686	1 246 545	1 140 354	84 237	21 955
<b>Feb</b>	1 954 214	1 549 939	380 002	24 274	550 254	257 707	291 768	779	1 279 899	1 173 383	84 053	22 464
<b>Mar</b>	1 955 668	1 564 005	375 216	16 447	546 237	258 907	286 513	817	1 287 032	1 187 697	84 581	14 754
<b>Abr</b>	1 938 091	1 552 659	376 558	8 874	543 877	255 359	287 625	893	1 271 422	1 179 198	85 060	7 164
<b>May</b>	1 957 517	1 571 158	384 770	1 589	556 869	260 667	295 277	925	1 278 499	1 192 858	85 621	20
<b>Jun</b>	1 985 435	1 599 616	384 200	1 619	560 320	265 097	294 240	983	1 303 426	1 217 286	86 140	-
<b>Jul</b>	1 979 216	1 593 535	384 076	1 605	560 959	266 352	293 590	1 016	1 296 347	1 209 682	86 665	-
<b>Ago</b>	1 988 157	1 603 422	383 160	1 575	563 109	270 085	292 041	982	1 302 964	1 215 662	87 298	4
<b>Sep</b>	2 005 141	1 618 538	384 954	1 649	565 760	271 437	293 274	1 049	1 317 677	1 229 814	87 859	4
<b>Oct</b>	2 000 073	1 610 991	387 374	1 708	563 396	269 617	292 700	1 079	1 312 959	1 222 095	90 859	4
<b>Nov</b>	2 017 384	1 633 182	382 377	1 825	573 330	279 612	292 581	1 137	1 319 262	1 233 257	85 981	24
<b>Dic</b>	2 019 451	1 632 284	385 484	1 682	565 017	278 294	285 574	1 150	1 330 780	1 234 560	96 196	24
<b>24 Ene</b>	2 043 766	1 656 814	385 283	1 669	572 950	287 021	284 798	1 130	1 342 591	1 245 762	96 795	34
<b>Feb</b>	2 058 786	1 674 217	382 930	1 639	569 624	286 009	282 477	1 138	1 362 314	1 265 219	97 046	50

**21. MERCADO PRIMARIO DE VALORES**  
**B) Instituciones financieras**

**21.6 Valores distintos de acciones, excepto derivados financieros**  
**Detalle por subsectores y plazos**  
**Emisiones netas**

Valores nominales

Millones de euros

	Instituciones financieras monetarias													Otros intermediarios financieros, excepto empresas de seguros y fondos de pensiones				Empresas de seguros y fondos de pensiones
	Total	Total	A corto plazo			A largo plazo			Total	A corto plazo	A largo plazo	del cual		14				
			Total	En euros	En monedas distintas del euro	Total	En euros	En monedas distintas del euro				Fondos de titulización	Particip. preferentes y valores Ley 19/2003					
															3	4	5	
1	2	3	4	5	6	7	8	9	10	11	12	13	14					
<b>18</b>	-9 009	12 720	1 394	-275	1 669	11 326	11 679	-353	-21 728	-15 450	-6 279	-19 165	-2 164	-				
<b>19</b>	11 735	19 341	-4 569	-4 226	-343	23 910	19 237	4 673	-7 607	217	-7 824	-9 538	679	-				
<b>20</b>	27 011	17 996	851	-985	1 836	17 145	11 811	5 334	9 015	-193	9 208	9 137	-944	-				
<b>21</b>	12 740	30 827	8 531	2 667	5 863	22 296	11 141	11 155	-17 919	260	-18 179	-19 330	-326	-169				
<b>22</b>	-26 622	-11 044	1 903	5 513	-3 610	-12 947	-23 210	10 263	-15 629	211	-15 840	-15 209	-82	51				
<b>23</b>	34 327	43 840	7 796	9 452	-1 656	36 043	23 325	12 719	-9 512	536	-10 048	-8 930	-263	-				
<b>23 E-F</b>	9 925	13 791	15	-271	286	13 776	12 166	1 610	-3 867	73	-3 940	-3 823	-	-				
<b>24 E-F</b>	2 020	4 741	-1 830	-1 575	-255	6 571	6 239	332	-2 722	236	-2 958	-3 537	-11	-				
<b>22 Dic</b>	-28 335	-25 582	3 981	3 550	432	-29 563	-29 177	-386	-2 774	-1	-2 773	-2 741	-0	21				
<b>23 Ene</b>	7 337	9 411	-2 159	-1 328	-831	11 570	8 699	2 872	-2 074	65	-2 139	-2 019	-	-				
<b>Feb</b>	2 587	4 380	2 174	1 057	1 117	2 206	3 467	-1 261	-1 793	8	-1 801	-1 804	-	-				
<b>Mar</b>	-2 155	-2 831	748	840	-92	-3 579	-3 877	297	676	-17	693	686	-	-				
<b>Abr</b>	3 258	5 403	5 111	2 086	3 025	291	1 885	-1 594	-2 145	50	-2 195	-1 419	-26	-				
<b>May</b>	11 957	12 662	303	1 062	-759	12 358	12 359	-0	-705	52	-757	-726	-34	-				
<b>Jun</b>	7 245	6 183	2 835	1 862	973	3 348	3 403	-55	1 062	329	733	776	-16	-				
<b>Jul</b>	864	1 816	-283	-520	237	2 100	1 004	1 096	-952	-21	-931	-890	-49	-				
<b>Ago</b>	1 907	3 356	-169	1 793	-1 962	3 526	-77	3 602	-1 449	416	-1 865	-1 865	-30	-				
<b>Sep</b>	2 464	3 997	1 439	1 452	-13	2 558	1 136	1 422	-1 533	-147	-1 386	-1 345	-30	-				
<b>Oct</b>	-906	1 447	1 399	1 000	399	48	188	-140	-2 352	-237	-2 115	-2 127	-	-				
<b>Nov</b>	12 149	8 581	924	1 066	-142	7 658	1 095	6 563	3 567	-1	3 568	3 621	-32	-				
<b>Dic</b>	-12 381	-10 565	-4 525	-918	-3 607	-6 040	-5 956	-84	-1 816	38	-1 854	-1 818	-47	-				
<b>24 Ene</b>	7 342	8 283	408	-387	794	7 876	6 801	1 075	-941	93	-1 033	-1 040	-11	-				
<b>Feb</b>	-5 323	-3 542	-2 237	-1 188	-1 049	-1 305	-562	-743	-1 781	144	-1 924	-2 497	-	-				

Nota: Las emisiones en euros incluyen históricamente todas las emisiones denominadas en euros o cualquiera de sus denominaciones nacionales.

Las emisiones en dracmas griegas se incorporan a la categoría de 'emisiones en euros' a partir de enero de 2001.

**21. MERCADO PRIMARIO DE VALORES**  
**B) Instituciones financieras**

**21.7 Valores distintos de acciones, excepto derivados financieros**  
**Detalle por subsectores y plazos**  
**Saldos vivos**

Valores nominales

Millones de euros

	Instituciones financieras monetarias								Otros intermediarios financieros, excepto empresas de seguros y fondos de pensiones					Empresas de seguros y fondos de pensiones
	Total	A corto plazo			A largo plazo			Total	A corto plazo	A largo plazo	del cual		14	
		Total	En euros	En monedas distintas del euro	Total	En euros	En monedas distintas del euro				Fondos de titulización	Particip. preferentes y valores Ley 19/2003		
<b>18</b>	542 890	357 070	22 882	14 375	8 507	334 189	310 039	24 149	185 652	29 333	232 047	173 834	2 040	169
<b>19</b>	555 936	377 137	18 260	10 115	8 145	358 877	329 440	29 437	178 630	874	177 757	164 297	2 676	169
<b>20</b>	579 325	391 682	18 126	9 130	8 996	373 556	341 251	32 305	187 475	681	186 794	173 434	1 730	169
<b>21</b>	595 897	426 160	27 809	11 797	16 012	398 351	352 393	45 957	169 737	946	168 791	154 104	1 404	-
<b>22</b>	571 561	417 304	30 281	17 311	12 970	387 024	329 183	57 840	154 205	1 157	153 048	138 894	1 322	51
<b>23</b>	604 354	459 301	37 637	26 762	10 875	421 664	352 458	69 206	145 002	1 700	143 303	130 299	1 059	51
<b>22 Sep</b>	595 243	438 447	21 620	10 382	11 238	416 827	352 954	63 873	156 766	982	155 785	141 445	1 327	30
<b>Oct</b>	595 580	440 204	23 028	11 524	11 504	417 176	354 692	62 484	155 346	1 169	154 177	139 862	1 322	30
<b>Nov</b>	601 697	444 641	26 644	13 761	12 883	417 997	358 360	59 636	157 026	1 158	155 868	141 636	1 322	30
<b>Dic</b>	571 561	417 304	30 281	17 311	12 970	387 024	329 183	57 840	154 205	1 157	153 048	138 894	1 322	51
<b>23 Ene</b>	578 088	425 931	27 952	15 982	11 970	397 979	337 882	60 097	152 106	1 222	150 884	136 876	1 322	51
<b>Feb</b>	581 832	431 435	30 347	17 039	13 307	401 088	341 349	59 739	150 346	1 231	149 116	135 071	1 322	51
<b>Mar</b>	578 260	427 226	30 810	17 879	12 931	396 416	337 473	58 944	150 983	1 214	149 770	135 758	1 322	51
<b>Abr</b>	580 979	432 105	35 838	19 965	15 872	396 267	339 358	56 910	148 823	1 264	147 559	134 339	1 296	51
<b>May</b>	594 720	446 505	36 535	21 027	15 508	409 970	351 716	58 254	148 163	1 316	146 847	133 613	1 262	51
<b>Jun</b>	601 204	451 934	39 238	22 889	16 349	412 696	355 119	57 577	149 219	1 645	147 574	134 411	1 247	51
<b>Jul</b>	601 260	453 004	38 670	22 369	16 301	414 334	356 123	58 211	148 205	1 631	146 574	133 450	1 198	51
<b>Ago</b>	603 790	456 954	38 634	24 162	14 472	418 319	356 046	62 274	146 786	2 047	144 738	131 591	1 168	51
<b>Sep</b>	608 035	462 293	40 375	25 614	14 761	421 918	357 132	64 787	145 691	1 900	143 791	130 643	1 138	51
<b>Oct</b>	606 767	463 382	41 708	26 614	15 095	421 674	357 319	64 355	143 334	1 663	141 671	128 514	1 138	51
<b>Nov</b>	617 262	470 370	42 270	27 680	14 590	428 100	358 414	69 686	146 841	1 662	145 179	132 122	1 106	51
<b>Dic</b>	604 354	459 301	37 637	26 762	10 875	421 664	352 458	69 206	145 002	1 700	143 303	130 299	1 059	51
<b>24 Ene</b>	612 994	468 842	38 252	26 375	11 877	430 589	359 259	71 331	144 102	1 792	142 310	129 268	1 048	51
<b>Feb</b>	607 575	465 200	36 014	25 187	10 827	429 186	358 697	70 489	142 323	1 936	140 387	126 771	1 048	51

Nota: Las emisiones en euros incluyen históricamente todas las emisiones denominadas en euros o cualquiera de sus denominaciones nacionales.  
Las emisiones en dracmas griegas se incorporan a la categoría de 'emisiones en euros' a partir de enero de 2001.

**21. MERCADO PRIMARIO DE VALORES**  
**B) Instituciones financieras**

**21.8 Valores distintos de acciones emitidos en euros, excepto derivados financieros. Instituciones financieras monetarias. Detalle por instrumentos. Emisiones netas, emisiones brutas y amortizaciones**

Valores nominales

Millones de euros

	A corto plazo						A largo plazo								
	Total			Valores hipotecarios			Obligaciones subordinadas			Otros valores					
	Emisiones netas	Emisiones brutas	Amortizaciones	Emisiones netas	Emisiones brutas	Amortizaciones	Emisiones netas	Emisiones brutas	Amortizaciones	Emisiones netas	Emisiones brutas	Amortizaciones	Emisiones netas	Emisiones brutas	Amortizaciones
1	2	3	4	5	6	7	8	9	10	11	12	13	14	15	
<b>18</b>	-275	22 224	22 499	11 679	52 919	41 240	8 995	26 575	17 580	3 901	7 300	3 399	-1 217	19 044	20 261
<b>19</b>	-4 226	17 873	22 098	19 237	56 559	37 321	5 030	24 235	19 205	-2 831	3 700	6 531	17 038	28 624	11 585
<b>20</b>	-985	16 424	17 409	11 811	59 778	47 967	6 453	26 110	19 657	80	4 100	4 020	5 278	29 568	24 290
<b>21</b>	2 667	19 978	17 311	11 141	60 611	49 470	-1 530	26 920	28 450	2 273	6 035	3 762	10 398	27 656	17 258
<b>22</b>	5 513	30 245	24 731	-23 210	61 502	84 712	-25 434	31 450	56 884	-2 668	2 150	4 818	4 892	27 902	23 009
<b>23</b>	9 452	50 102	40 650	23 325	64 995	41 670	-250	22 850	23 100	1 548	6 975	5 427	22 027	35 170	13 143
<b>23 E-F</b>	-271	6 850	7 121	12 166	17 775	5 609	3 750	7 250	3 500	1 247	1 650	403	7 169	8 875	1 706
<b>24 E-F</b>	-1 575	3 991	5 566	6 239	17 034	10 795	1 731	4 400	2 669	-1 683	750	2 433	6 191	11 884	5 693
<b>23 Ene</b>	-1 328	3 292	4 621	8 699	12 386	3 687	3 500	5 500	2 000	847	850	3	4 352	6 036	1 684
<b>Feb</b>	1 057	3 558	2 501	3 467	5 389	1 922	250	1 750	1 500	400	800	400	2 817	2 839	22
<b>Mar</b>	840	7 251	6 411	-3 877	6 502	10 378	-4 850	1 850	6 700	1 050	1 050	-	-77	3 602	3 678
<b>Abr</b>	2 086	4 346	2 260	1 885	5 840	3 955	1 993	4 500	2 507	-343	7	350	235	1 333	1 097
<b>May</b>	1 062	4 632	3 570	12 359	13 243	884	6 239	6 500	261	2 450	2 500	50	3 670	4 243	573
<b>Jun</b>	1 862	5 259	3 397	3 403	5 773	2 370	-960	500	1 460	1 244	1 518	274	3 119	3 755	636
<b>Jul</b>	-520	3 846	4 366	1 004	2 393	1 389	-50	-	50	-1 069	250	1 319	2 123	2 143	20
<b>Ago</b>	1 793	3 554	1 761	-77	135	212	50	50	-	-	-	-	-127	85	212
<b>Sep</b>	1 452	5 419	3 966	1 136	4 278	3 142	-	-	-	-1 500	-	1 500	2 636	4 278	1 642
<b>Oct</b>	1 000	4 551	3 552	188	4 895	4 707	-2 145	-	2 145	-31	-	31	2 364	4 895	2 531
<b>Nov</b>	1 066	2 400	1 334	1 095	1 953	858	-266	500	766	-	-	-	1 361	1 453	91
<b>Dic</b>	-918	1 994	2 912	-5 956	2 210	8 166	-4 010	1 700	5 710	-1 500	-	1 500	-446	510	956
<b>24 Ene</b>	-387	2 572	2 959	6 801	10 815	4 014	431	1 100	669	67	750	683	6 303	8 965	2 662
<b>Feb</b>	-1 188	1 418	2 606	-562	6 219	6 781	1 300	3 300	2 000	-1 750	-	1 750	-112	2 919	3 031

Nota: Las emisiones en euros incluyen históricamente todas las emisiones denominadas en euros o cualquiera de sus denominaciones nacionales.  
Las emisiones en dracmas griegas se incorporan a la categoría de 'emisiones en euros' a partir de enero de 2001.

**21. MERCADO PRIMARIO DE VALORES**  
**B) Instituciones financieras**

**21.9 Valores distintos de acciones emitidos en euros, excepto derivados financieros. Instituciones financieras monetarias**  
**Detalle por instrumentos. Saldos vivos**

	Valores nominales			A largo plazo						Millones de euros
	Total	A corto plazo	Total	Valores hipotecarios	Obligaciones subordinadas	Otros valores	del cual			
							Cédulas territoriales	ICO (a)		
									1	
<b>18</b>	324 414	14 375	310 039	191 611	38 178	80 251	19 962	11 238		
<b>19</b>	339 555	10 115	329 440	196 586	35 346	97 508	20 762	9 368		
<b>20</b>	350 381	9 130	341 251	203 039	35 427	102 786	18 262	8 283		
<b>21</b>	364 191	11 797	352 393	203 509	43 082	105 802	17 544	6 836		
<b>22</b>	346 494	17 311	329 183	178 075	40 414	110 695	12 585	6 171		
<b>23</b>	379 220	26 762	352 458	177 825	41 961	132 671	13 040	8 025		
<b>22 Sep</b>	363 337	10 382	352 954	202 851	39 664	110 440	14 585	6 671		
<b>Oct</b>	366 216	11 524	354 692	203 766	39 664	111 262	14 585	6 171		
<b>Nov</b>	372 121	13 761	358 360	204 475	40 414	113 472	14 585	6 171		
<b>Dic</b>	346 494	17 311	329 183	178 075	40 414	110 695	12 585	6 171		
<b>23 Ene</b>	353 864	15 982	337 882	181 575	41 261	115 046	12 585	6 171		
<b>Feb</b>	358 388	17 039	341 349	181 825	41 661	117 863	12 585	6 671		
<b>Mar</b>	355 352	17 879	337 473	176 975	42 711	117 787	13 240	6 671		
<b>Abr</b>	359 323	19 965	339 358	178 968	42 368	118 022	13 240	6 671		
<b>May</b>	372 743	21 027	351 716	185 206	44 818	121 692	13 240	6 721		
<b>Jun</b>	378 008	22 889	355 119	184 246	46 061	124 811	13 240	6 721		
<b>Jul</b>	378 492	22 369	356 123	184 196	44 992	126 934	13 240	7 221		
<b>Ago</b>	380 208	24 162	356 046	184 246	44 992	126 807	13 040	7 221		
<b>Sep</b>	382 746	25 614	357 132	184 246	43 492	129 393	13 040	7 171		
<b>Oct</b>	383 933	26 614	357 319	182 101	43 461	131 756	13 040	7 635		
<b>Nov</b>	386 094	27 680	358 414	181 835	43 461	133 118	13 040	8 025		
<b>Dic</b>	379 220	26 762	352 458	177 825	41 961	132 671	13 040	8 025		
<b>24 Ene</b>	385 634	26 375	359 259	178 256	42 028	138 974	13 040	7 525		
<b>Feb</b>	383 884	25 187	358 697	179 556	40 278	138 863	13 040	7 575		

Nota: Las emisiones en euros incluyen históricamente todas las emisiones denominadas en euros o cualquiera de sus denominaciones nacionales.

Las emisiones en dracmas griegas se incorporan a la categoría de 'emisiones en euros' a partir de enero de 2001.

(a) Incluye las entidades oficiales de crédito, hasta su asimilación en junio de 1994 a bancos, por Ley 3/94, de 14 de abril. Desde esa fecha se incluyen en bancos.

**21. MERCADO PRIMARIO DE VALORES**  
**B) Instituciones financieras**

**21.10 Acciones y participaciones en fondos de inversión**  
**Detalle por sectores**  
**Emisiones netas, ofertas públicas de venta y saldos vivos**

Millones de euros

	Emisiones netas								Ofertas públicas de venta		Saldos vivos (a precio de mercado)			
	Acciones				Participaciones en fondos de inversión						Acciones cotizadas		Participaciones en fondos de inversión	
	Total	del cual	Cotizadas		No cotizadas		Total	del cual	Total	del cual	Total	del cual	Total	del cual
			OIFM	Total	OIFM	Total								
1	2	3	4	5	6	7	8	9	10	11	12	13	14	
<b>18</b>	1 199	286	1 420	322	-222	-36	8 039	-345	-	-	174 450	137 698	288 454	6 810
<b>19</b>	2 480	1 647	2 466	1 638	15	9	1 776	-776	189	-	173 444	132 373	294 664	3 788
<b>20</b>	989	327	989	327	-	-	1 173	797	-	-	127 603	96 067	293 336	4 572
<b>21</b>	7 318	6 562	7 069	6 313	-	-	25 578	-87	-	-	155 579	115 556	337 608	4 459
<b>22</b>	-3 962	-4 506	-3 962	-4 506	-	-	16 404	797	-	-	158 360	124 365	311 819	5 237
<b>23</b>	-6 494	-6 624	-5 762	-5 892	-	-	18 109	5 047	-	-	188 058	-	342 722	10 501
<b>22 Sep</b>	-73	-	-73	-	-	-	1 643	-29	-	-	139 091	108 362	302 357	4 244
<b>Oct</b>	-1 849	-1 857	-1 849	-1 857	-	-	3 604	934	-	-	147 477	115 209	312 018	5 178
<b>Nov</b>	5	-	5	-	-	-	2 618	-37	-	-	157 759	124 103	318 790	5 147
<b>Dic</b>	-	-	-	-	-	-	2 001	86	-	-	158 360	124 365	311 819	5 237
<b>23 Ene</b>	-2 089	-2 156	-2 089	-2 156	-	-	3 667	53	-	-	174 244	139 380	322 658	5 294
<b>Feb</b>	-	-	-	-	-	-	2 998	140	-	-	189 622	153 934	324 035	5 442
<b>Mar</b>	-1 126	-1 130	-1 126	-1 130	-	-	2 816	446	-	-	169 913	136 188	327 091	5 895
<b>Abr</b>	-715	-732	17	-	-	-	2 020	342	-	-	164 304	130 683	329 793	6 249
<b>May</b>	-	-	-	-	-	-	1 537	315	-	-	158 935	125 498	331 125	6 577
<b>Jun</b>	-438	-438	-438	-438	-	-	867	555	-	-	174 630	140 024	334 040	7 145
<b>Jul</b>	-884	-912	-884	-912	-	-	1 047	412	-	-	180 599	144 964	337 902	7 578
<b>Ago</b>	...	...	...	...	...	...	799	281	-	-	179 513	144 112	336 536	7 880
<b>Sep</b>	8	-	8	-	-	-	901	436	-	-	182 304	147 722	333 624	8 337
<b>Oct</b>	...	...	...	...	...	...	671	898	-	-	178 422	144 119	329 028	9 271
<b>Nov</b>	...	...	...	...	...	...	564	730	-	-	195 941	-	337 037	10 035
<b>Dic</b>	-1 251	-1 255	-1 251	-1 255	-	-	220	438	-	-	188 058	-	342 722	10 501
<b>24 Ene</b>	6	-	6	-	-	-	2 361	1 127	-	-	192 344	-	344 786	11 656
<b>Feb</b>	-1 290	-1 311	-1 290	-1 311	-	-	2 245	1 324	-	-	196 689	...	...	...

**21. MERCADO PRIMARIO DE VALORES**  
**C) Administraciones Públicas**

**21.11 Valores distintos de acciones, exceptos derivados financieros**  
**Administración central**  
**Detalle por instrumentos. Emisiones netas**

Valores nominales

Millones de euros

	Total	A corto plazo				A largo plazo									
		Total	Letras y pagarés del Tesoro	Papel comercial	Valores asumidos	Total	En euros						En monedas distintas del euro		
							Total	Letras del Tesoro (a)	Bonos (b)	Obligaciones y notas (c)	Euro-notas	Valores asumidos	Total	Bonos y obligaciones	Euro-notas
1	2	3	4	5	6	7	8	9	10	11	12	13	14	15	
<b>19</b>	16 091	-9 024	-9 024	-	-	25 115	25 115	6 917	-17 164	35 362	-	-	-	-	-
<b>20</b>	100 367	15 979	15 981	-	-	84 388	84 388	-4 551	10 028	78 910	-	-	-	-	-
<b>21</b>	61 199	-2 057	2 010	-	-	63 256	63 256	-2 366	-23 499	91 770	-	-	-	-	-
<b>22</b>	79 342	-21 819	-25 877	-	-	101 161	101 161	21 348	-12 261	92 073	-	-	-	-	-
<b>23</b>	81 799	7 814	18 067	-	-	73 985	73 985	-21 348	-9 565	104 899	-	-	-	-	-
<b>23 E-F</b>	20 070	-2 777	-2 777	-	-	22 847	22 847	1 062	4 995	16 790	-	-	-	-	-
<b>24 E-F</b>	29 132	-878	-878	-	-	30 010	30 010	-	11 306	18 703	-	-	-	-	-
<b>22 Dic</b>	1 286	-957	-957	-	-	2 243	2 243	139	-2 043	4 148	-	-	-	-	-
<b>23 Ene</b>	-9 401	-559	-559	-	-	-8 841	-8 841	553	2 864	-12 258	-	-	-	-	-
<b>Feb</b>	29 471	-2 218	-2 218	-	-	31 688	31 688	509	2 131	29 048	-	-	-	-	-
<b>Mar</b>	13 235	7 087	7 087	-	-	6 148	6 148	-7 676	1 077	12 747	-	-	-	-	-
<b>Abr</b>	-8 250	6 848	6 848	-	-	-15 098	-15 098	-7 590	-19 291	11 784	-	-	-	-	-
<b>May</b>	13 983	6 795	6 795	-	-	7 188	7 188	-7 144	5 805	8 526	-	-	-	-	-
<b>Jun</b>	23 884	-482	-482	-	-	24 366	24 366	-	3 147	21 219	-	-	-	-	-
<b>Jul</b>	-7 013	14	14	-	-	-7 027	-7 027	-	-19 160	12 132	-	-	-	-	-
<b>Ago</b>	6 504	-106	-106	-	-	6 610	6 610	-	-	6 610	-	-	-	-	-
<b>Sep</b>	15 275	572	572	-	-	14 703	14 703	-	2 831	11 871	-	-	-	-	-
<b>Oct</b>	-3 548	758	758	-	-	-4 307	-4 307	-	4 311	-8 617	-	-	-	-	-
<b>Nov</b>	6 113	-304	-304	-	-	6 416	6 416	-	-1 990	8 406	-	-	-	-	-
<b>Dic</b>	1 546	-10 593	-341	-	-	12 140	12 140	-	8 709	3 430	-	-	-	-	-
<b>24 Ene</b>	11 030	-779	-779	-	-	11 809	11 809	-	7 523	4 286	-	-	-	-	-
<b>Feb</b>	18 101	-99	-99	-	-	18 200	18 200	-	3 783	14 417	-	-	-	-	-

Nota: Las emisiones en euros incluyen históricamente todas las emisiones denominadas en euros o cualquiera de sus denominaciones nacionales.

(a) De acuerdo con el SEC2010 (Reglamento UE 549/2013) y el Manual de Estadísticas de Valores (BIS-BCE-FMI, 2015), incluye Letras del Tesoro cuyo vencimiento original es superior a un año

(b) Incluye deuda desgravable emitida desde 1977 y amortizada en 1991.

(c) Incluye deuda emitida antes de 1977 y deuda perpetua amortizadas o canjeadas en 1998.

**21. MERCADO PRIMARIO DE VALORES**  
**C) Administraciones Públicas**

**21.12 Valores distintos de acciones, excepto derivados financieros**  
**Administración central**  
**Detalle por instrumentos. Saldos vivos**

Valores nominales

Millones de euros

	Total	A corto plazo				A largo plazo									
		Total	Letras y pagarés del Tesoro	Papel comercial	Valores asumidos	Total	Euros						Monedas distintas del euro		
							Total	Letras del Tesoro (a)	Bonos (b)	Obligaciones y notas (c)	Euro-notas	Valores asumidos	Total	Bonos y obligaciones	Euro-notas
1	2	3	4	5	6	7	8	9	10	11	12	13	14	15	
<b>19</b>	1 036 880	75 745	61 419	-	-	961 135	960 469	6 917	219 893	730 853	-	156	666	-	666
<b>20</b>	1 137 205	91 724	77 400	-	-	1 045 481	1 044 856	2 366	229 921	809 764	-	156	625	-	625
<b>21</b>	1 198 435	89 667	79 410	-	-	1 108 768	1 108 112	-	206 422	901 534	-	156	656	-	656
<b>22</b>	1 277 770	67 848	53 533	-	-	1 209 922	1 209 273	21 348	194 161	993 608	-	156	649	-	649
<b>23</b>	1 359 550	75 662	71 599	-	-	1 283 888	1 283 258	-	184 596	1 098 506	-	156	630	-	630
<b>22 Dic</b>	1 277 770	67 848	53 533	-	-	1 209 922	1 209 273	21 348	194 161	993 608	-	156	649	-	649
<b>23 Ene</b>	1 268 366	67 288	52 973	-	-	1 201 078	1 200 432	21 901	197 025	981 349	-	156	646	-	646
<b>Feb</b>	1 297 839	65 070	50 755	-	-	1 232 769	1 232 120	22 410	199 156	1 010 398	-	156	648	-	648
<b>Mar</b>	1 311 067	72 158	57 843	-	-	1 238 910	1 238 268	14 734	200 233	1 023 145	-	156	641	-	641
<b>Abr</b>	1 302 810	79 005	64 690	-	-	1 223 805	1 223 171	7 144	180 942	1 034 929	-	156	634	-	634
<b>May</b>	1 316 805	85 801	71 486	-	-	1 231 004	1 230 358	-	186 747	1 043 455	-	156	646	-	646
<b>Jun</b>	1 340 680	85 319	71 004	-	-	1 255 361	1 254 724	-	189 894	1 064 674	-	156	636	-	636
<b>Jul</b>	1 333 663	85 333	71 018	-	-	1 248 330	1 247 697	-	170 734	1 076 806	-	156	633	-	633
<b>Ago</b>	1 340 170	85 228	70 913	-	-	1 254 942	1 254 307	-	170 734	1 083 416	-	156	636	-	636
<b>Sep</b>	1 355 450	85 800	71 485	-	-	1 269 650	1 269 009	-	173 566	1 095 287	-	156	641	-	641
<b>Oct</b>	1 351 897	86 559	72 244	-	-	1 265 339	1 264 702	-	177 877	1 086 670	-	156	636	-	636
<b>Nov</b>	1 358 004	86 255	71 940	-	-	1 271 749	1 271 119	-	175 887	1 095 076	-	156	630	-	630
<b>Dic</b>	1 359 550	75 662	71 599	-	-	1 283 888	1 283 258	-	184 596	1 098 506	-	156	630	-	630
<b>24 Ene</b>	1 370 586	74 883	70 820	-	-	1 295 703	1 295 068	-	192 119	1 102 792	-	156	636	-	636
<b>Feb</b>	1 388 685	74 784	70 721	-	-	1 313 902	1 313 268	-	195 902	1 117 209	-	156	634	-	634

Nota: Las emisiones en euros incluyen históricamente todas las emisiones denominadas en euros o cualquiera de sus denominaciones nacionales.

Véase nota del cuadro 12.9 en que se explica cómo se relacionan los datos de la deuda en valores distintos de acciones de la Administración Central elaborada según la metodología del Protocolo de Déficit Excesivo y los datos de este cuadro.

(a) De acuerdo con el SEC2010 (Reglamento UE 549/2013) y el Manual de Estadísticas de Valores (BIS-BCE-FMI, 2015), incluye Letras del Tesoro cuyo vencimiento original es superior a un año

(b) Incluye deuda desgravable emitida desde 1977 y amortizada en 1991.

(c) Incluye deuda emitida antes de 1977 y deuda perpetua amortizadas o canjeadas en 1998.

**21. MERCADO PRIMARIO DE VALORES**  
**C) Administraciones Públicas**

**21.13 Valores distintos de acciones, excepto derivados financieros**  
**Administración central**  
**Saldos vivos por plazos al vencimiento**

Valores nominales

Millones de euros

	Total saldo vivo	Vencimientos											
		Hasta el plazo de 1 año			Entre 1 y 2 años			Entre 2 y 3 años	Entre 3 y 4 años	Entre 4 y 5 años	Entre 5 y 10 años	A más de 10 años	Plazo indefinido: perpetua
		Total	Letras, pagarés del Tesoro, papel comercial y val.asumidos	A medio y largo plazo y euronotas	Total	Letras y pagarés del Tesoro y papel comercial	A medio y largo plazo y euronotas						
1	2	3	4	5	6	7	8	9	10	11	12	13	
<b>14</b>	813 237	173 846	77 926	95 920	92 331	-	92 331	81 747	65 031	71 450	201 946	126 887	-
<b>15</b>	866 648	176 587	82 435	94 151	91 545	-	91 545	83 811	75 759	77 237	221 261	140 449	-
<b>16</b>	894 555	173 927	82 363	91 564	84 917	-	84 917	94 083	81 309	49 756	255 352	155 211	-
<b>17</b>	941 244	163 522	78 835	84 687	96 284	-	96 284	86 211	63 224	53 322	290 455	188 226	-
<b>18</b>	982 903	166 726	70 442	96 284	86 211	-	86 211	79 152	64 512	61 831	316 063	208 407	-
<b>19</b>	1 036 880	158 611	68 335	90 275	124 215	-	124 215	66 577	69 544	92 901	313 435	211 597	-
<b>20 /</b>	1 071 826	187 187	68 889	118 299	101 050	-	101 050	63 368	72 339	81 968	328 049	237 865	-
<b>II</b>	1 134 759	199 229	81 414	117 815	98 222	-	98 222	63 312	87 388	92 463	333 315	260 830	-
<b>III</b>	1 152 957	210 503	88 038	122 465	74 494	-	74 494	86 175	83 446	104 344	341 683	252 313	-
<b>IV</b>	1 137 205	186 216	79 766	106 450	76 549	-	76 549	108 221	94 254	91 357	360 691	219 919	-
<b>21 /</b>	1 170 559	197 563	82 265	115 298	82 229	-	82 229	89 534	107 940	78 365	365 027	249 901	-
<b>II</b>	1 191 249	190 292	77 822	112 470	83 852	-	83 852	103 479	98 784	84 219	375 022	255 602	-
<b>III</b>	1 198 703	164 995	76 254	88 741	104 689	-	104 689	103 523	105 644	90 298	357 831	271 724	-
<b>IV</b>	1 198 435	158 625	79 410	79 215	113 097	-	113 097	113 796	93 686	92 184	365 293	261 753	-
<b>22 /</b>	1 226 168	175 206	79 174	96 031	89 534	-	89 534	120 156	99 818	82 022	367 461	291 971	-
<b>II</b>	1 243 069	174 438	76 799	97 639	107 400	-	107 400	112 634	93 424	89 450	374 893	290 830	-
<b>III</b>	1 275 839	195 359	76 859	118 500	104 913	-	104 913	122 725	93 756	92 748	381 349	284 900	-
<b>IV</b>	1 277 770	189 044	74 881	114 163	115 186	-	115 186	125 201	96 115	107 357	371 720	273 147	-
<b>23 /</b>	1 311 067	176 426	72 577	103 849	135 321	-	135 321	112 842	105 145	110 899	365 878	304 556	-
<b>II</b>	1 340 680	192 719	71 004	121 715	136 710	-	136 710	113 468	98 684	115 933	371 923	311 242	-
<b>III</b>	1 355 450	190 713	71 485	119 228	143 402	-	143 402	117 793	101 472	122 791	372 249	307 032	-
<b>IV</b>	1 359 550	190 848	71 599	119 249	142 293	-	142 293	122 032	114 062	101 625	409 732	278 958	-

**21. MERCADO PRIMARIO DE VALORES**  
**C) Administraciones Públicas**

**21.14 Valores distintos de acciones, excepto derivados financieros**  
**Administración central**  
**Vida media**

Años

	Total	A corto plazo				A largo plazo						
		Total	Letras y pagarés del Tesoro	Papel comercial	Valores asumidos	Total	En euros				En monedas distintas del euro	
							Emisidos por la Adción. Central			Valores asumidos	Emisidos por la Adción. Central	
							Letras del Tesoro	Bonos y obligaciones	Euronotas		Bonos y obligaciones	Euronotas
(a)	(a)	3	4	5	(a)	(b) 7	8	9	10	11	12	
<b>14</b>	5,96	0,43	0,43	-	6,55	...	6,54	-	9,92	-	7,46	
<b>15</b>	6,31	0,42	0,42	-	6,93	...	6,93	-	8,92	-	6,43	
<b>16</b>	6,67	0,44	0,44	-	7,30	...	7,31	-	7,92	-	5,31	
<b>17</b>	7,06	0,43	0,43	-	7,67	...	7,67	-	6,92	-	5,01	
<b>18</b>	7,43	0,45	0,45	-	7,97	...	7,96	-	5,92	-	17,04	
<b>19</b>	7,34	0,52	0,47	-	7,88	0,30	7,95	-	4,92	-	15,95	
<b>20 /</b>	7,54	0,50	0,49	-	8,18	-	8,20	-	4,42	-	15,61	
<b>III</b>	7,50	0,45	0,48	-	8,18	-	8,20	-	4,17	-	15,23	
<b>IV</b>	7,53	0,44	0,38	-	8,15	0,94	8,18	-	3,92	-	14,80	
<b>21 /</b>	7,73	0,44	0,40	-	8,32	0,70	8,35	-	3,67	-	14,63	
<b>II</b>	7,78	0,47	0,46	-	8,33	0,45	8,37	-	3,42	-	14,36	
<b>III</b>	7,78	0,45	0,48	-	8,32	0,19	8,35	-	3,17	-	14,19	
<b>IV</b>	7,76	0,48	0,41	-	8,35	-	8,35	-	2,92	-	13,97	
<b>22 /</b>	7,85	0,46	0,39	-	8,43	0,94	8,46	-	2,67	-	13,85	
<b>II</b>	7,85	0,40	0,36	-	8,33	0,77	8,43	-	2,42	-	13,94	
<b>III</b>	7,71	0,39	0,41	-	8,14	0,52	8,27	-	2,17	-	13,99	
<b>IV</b>	7,67	0,53	0,47	-	8,07	0,27	8,21	-	1,92	-	13,41	
<b>23 /</b>	7,71	0,57	0,51	-	8,12	0,08	8,22	-	1,67	-	13,10	
<b>II</b>	7,70	0,45	0,42	-	8,20	-	8,20	-	1,42	-	12,89	
<b>III</b>	7,67	0,41	0,44	-	8,16	-	8,16	-	1,17	-	12,76	
<b>IV</b>	7,68	0,40	0,42	-	8,11	-	8,10	-	0,92	-	12,35	

Nota: Las emisiones en euros incluyen históricamente todas las emisiones denominadas en euros o cualquiera de sus denominaciones nacionales.

(a) Sin incluir euronotas y papel comercial hasta el primer trimestre de 1996.

(b) De acuerdo con el SEC2010 (Reglamento UE 549/2013) y el Manual de Estadísticas de Valores (BIS-BCE-FMI, 2015), incluye Letras del Tesoro cuyo vencimiento original es superior a un año

**21. MERCADO PRIMARIO DE VALORES**  
**C) Administraciones Públicas**

**21.15 Valores distintos de acciones emitidos en euros, excepto derivados financieros. Administración central**  
**Emisiones netas, emisiones brutas y amortizaciones**

Valores nominales

Millones de euros

	A corto plazo						A largo plazo								
	Total						Del cual								
							Letras del Tesoro (a)			Bonos (b)			Obligaciones y notas (c)		
	Emisiones netas 1	Emisiones brutas 2	Amortizaciones 3	Emisiones netas 4	Emisiones brutas 5	Amortizaciones 6	Emisiones netas 7	Emisiones brutas 8	Amortizaciones 9	Emisiones netas 10	Emisiones brutas 11	Amortizaciones 12	Emisiones netas 13	Emisiones brutas 14	Amortizaciones 15
<b>19</b>	-9 024	86 224	95 248	25 115	128 604	103 488	6 917	6 917	-	-17 164	44 405	61 569	35 362	77 282	41 920
<b>20</b>	15 979	105 132	89 153	84 388	191 833	107 445	-4 551	2 791	7 342	10 028	68 379	58 351	78 910	120 663	41 752
<b>21</b>	-2 057	101 603	103 661	63 256	173 011	109 755	-2 366	3 080	5 446	-23 499	52 730	76 229	91 770	117 202	25 431
<b>22</b>	-21 819	82 859	104 678	101 161	183 511	82 350	21 348	21 348	-	-12 261	47 162	59 422	92 073	115 001	22 927
<b>23</b>	7 814	89 840	82 026	73 985	196 915	122 930	-21 348	1 062	22 410	-9 565	48 215	57 780	104 899	147 638	42 740
<b>23 E-F</b>	-2 777	18 258	21 036	22 847	49 684	26 837	1 062	1 062	-	4 995	10 166	5 170	16 790	38 457	21 667
<b>24 E-F</b>	-878	18 301	19 179	30 010	47 839	17 830	-	-	-	11 306	11 571	265	18 703	36 268	17 565
<b>22 Dic</b>	-957	15 669	16 626	2 243	15 082	12 839	139	139	-	-2 043	10 796	12 839	4 148	4 148	-
<b>23 Ene</b>	-559	7 683	8 242	-8 841	12 825	21 667	553	553	-	2 864	2 864	-	-12 258	9 408	21 667
<b>Feb</b>	-2 218	10 575	12 793	31 688	36 859	5 170	509	509	-	2 131	7 302	5 170	29 048	29 048	-
<b>Mar</b>	7 087	7 087	-	6 148	15 324	9 176	-7 676	-	7 676	1 077	2 577	1 500	12 747	12 747	-
<b>Abr</b>	6 848	6 848	-	-15 098	14 290	29 388	-7 590	-	7 590	-19 291	2 506	21 797	11 784	11 784	-
<b>May</b>	6 795	6 795	-	7 188	14 368	7 180	-7 144	-	7 144	5 805	5 841	36	8 526	8 526	-
<b>Jun</b>	-482	7 227	7 709	24 366	25 458	1 092	-	-	-	3 147	4 239	1 092	21 219	21 219	-
<b>Jul</b>	14	8 048	8 034	-7 027	14 157	21 185	-	-	-	-19 160	2 025	21 185	12 132	12 132	-
<b>Ago</b>	-106	7 842	7 948	6 610	6 610	-	-	-	-	-	-	-	6 610	6 610	-
<b>Sep</b>	572	7 254	6 682	14 703	14 703	-	-	-	-	2 831	2 831	-	11 871	11 871	-
<b>Oct</b>	758	7 366	6 607	-4 307	16 766	21 073	-	-	-	4 311	4 311	-	-8 617	12 456	21 073
<b>Nov</b>	-304	6 862	7 165	6 416	11 872	5 456	-	-	-	-1 990	3 466	5 456	8 406	8 406	-
<b>Dic</b>	-10 593	6 252	16 845	12 140	13 683	1 543	-	-	-	8 709	10 253	1 543	3 430	3 430	-
<b>24 Ene</b>	-779	7 054	7 833	11 809	29 374	17 565	-	-	-	7 523	7 523	-	4 286	21 851	17 565
<b>Feb</b>	-99	11 247	11 346	18 200	18 465	265	-	-	-	3 783	4 048	265	14 417	14 417	-

Nota: Las emisiones en euros incluyen históricamente todas las emisiones denominadas en euros o cualquiera de sus denominaciones nacionales.

(a) De acuerdo con el SEC2010 (Reglamento UE 549/2013) y el Manual de Estadísticas de Valores (BIS-BCE-FMI, 2015), incluye Letras del Tesoro cuyo vencimiento original es superior a un año

(b) Incluye deuda desgravable emitida desde 1977 y amortizada en 1991.

(c) Incluye deuda emitida antes de 1977 y deuda perpetua amortizadas o canjeadas en 1998.

**21. MERCADO PRIMARIO DE VALORES**  
**C) Administraciones Públicas**

**21.16 Valores distintos de acciones, excepto derivados financieros**  
**Administración central**  
**Tipos de interés a la emisión: subastas**

Porcentajes

	A largo plazo										A corto plazo					
	Bonos a 3 años		Bonos a 5 años		Obligaciones a 10 años		Obligaciones a 15 años		Obligaciones a 30 años		Letras del Tesoro a 6 meses		Letras del Tesoro a 1 año		Letras del Tesoro a 18 meses	
	Tipo medio ponderado 1	Tipo marginal 2	Tipo medio ponderado 3	Tipo marginal 4	Tipo medio ponderado 5	Tipo marginal 6	Tipo medio ponderado 7	Tipo marginal 8	Tipo medio ponderado 9	Tipo marginal 10	Tipo medio ponderado 11	Tipo marginal 12	Tipo medio ponderado 13	Tipo marginal 14	Tipo medio ponderado 15	Tipo marginal 16
<b>18</b>	-0,05	-0,04	0,39	0,40	1,44	1,46	1,94	1,95	2,54	2,55	-0,44	-0,44	-0,37	-0,36	-	-
<b>19</b>	-0,15	-0,14	-0,09	-0,08	0,69	0,70	1,00	1,01	1,54	1,55	-0,45	-0,44	-0,41	-0,40	-	-
<b>20</b>	-0,19	-0,13	-0,13	-0,11	0,42	0,43	0,92	0,93	1,31	1,32	-0,45	-0,44	-0,40	-0,40	-	-
<b>21</b>	-0,45	-0,44	-0,26	-0,25	0,39	0,40	0,74	0,75	1,24	1,25	-0,59	-0,58	-0,55	-0,55	-	-
<b>22</b>	1,31	1,32	1,52	1,54	2,17	2,18	2,48	2,49	3,26	3,28	0,37	0,39	0,73	0,74	-	-
<b>23</b>	3,16	3,17	3,20	3,20	3,59	3,60	3,48	3,49	3,74	3,75	3,33	3,35	3,40	3,42	-	-
<b>22 Sep</b>	1,81	1,82	-	-	2,81	2,82	-	-	3,33	3,35	0,87	0,88	1,41	1,42	-	-
<b>Oct</b>	2,66	2,68	-	-	3,23	3,24	-	-	-	-	1,55	1,56	1,96	1,98	-	-
<b>Nov</b>	2,35	2,36	-	-	2,90	2,91	-	-	-	-	2,00	2,04	2,54	2,57	-	-
<b>Dic</b>	-	-	-	-	-	-	3,13	3,15	-	-	2,04	2,09	2,45	2,47	-	-
<b>23 Ene</b>	2,81	2,82	2,62	2,63	-	-	3,13	3,15	3,43	3,44	2,58	2,60	2,98	3,00	-	-
<b>Feb</b>	2,92	2,93	-	-	3,40	3,41	-	-	-	-	2,68	2,69	2,81	2,84	-	-
<b>Mar</b>	3,43	3,44	-	-	3,36	3,38	-	-	3,81	3,82	3,11	3,16	3,30	3,34	-	-
<b>Abr</b>	3,00	3,02	-	-	3,51	3,52	-	-	-	-	2,99	3,01	3,13	3,17	-	-
<b>May</b>	2,94	2,95	-	-	-	-	-	-	-	-	3,13	3,14	3,22	3,25	-	-
<b>Jun</b>	3,25	3,26	3,18	3,20	3,55	3,55	-	-	3,98	3,99	3,37	3,39	3,45	3,47	-	-
<b>Jul</b>	3,30	3,31	-	-	3,55	3,56	3,73	3,74	-	-	3,60	3,63	3,78	3,80	-	-
<b>Ago</b>	-	-	-	-	3,61	3,61	-	-	-	-	3,64	3,67	3,66	3,68	-	-
<b>Sep</b>	3,53	3,53	-	-	3,66	3,67	-	-	-	-	3,65	3,68	3,67	3,68	-	-
<b>Oct</b>	-	-	3,64	3,65	4,07	4,07	-	-	-	-	3,82	3,83	3,86	3,88	-	-
<b>Nov</b>	3,25	3,25	3,33	3,34	3,61	3,62	-	-	-	-	3,71	3,75	3,61	3,63	-	-
<b>Dic</b>	-	-	-	-	-	-	3,59	3,59	-	-	3,62	3,62	3,31	3,33	-	-
<b>24 Ene</b>	2,80	2,81	2,62	2,63	-	-	3,63	3,64	-	-	3,58	3,64	3,29	3,31	-	-
<b>Feb</b>	2,88	2,88	2,87	2,88	3,17	3,17	1,52	1,53	-	-	3,65	3,69	3,34	3,36	-	-

**21. MERCADO PRIMARIO DE VALORES**  
**C) Administraciones Públicas**

**21.17 Valores distintos de acciones, excepto derivados financieros**  
**Comunidades autónomas y Corporaciones locales**  
**Detalle por instrumentos. Emisiones netas**

Valores nominales

Millones de euros

	Comunidades autónomas							Corporaciones locales				
	Total	A corto plazo			A largo plazo			Total	A corto plazo	A largo plazo		
		Total	En euros	En monedas distintas del euro	Total	En euros	En monedas distintas del euro			Total	En euros	En monedas distintas del euro
1	2	3	4	5	6	7	8	9	10	11	12	
<b>18</b>	-3 621	-53	-53	-	-3 568	-3 393	-175	-134	-	-134	-134	-
<b>19</b>	1 698	208	208	-	1 490	1 490	-	-53	-	-53	-53	-
<b>20</b>	-2 760	-138	-138	-	-2 622	-2 622	-	-	-	-	-	-
<b>21</b>	3 905	-50	-50	-	3 956	3 956	-	-200	-	-200	-200	-
<b>22</b>	-832	-153	-153	-	-679	-679	-	-221	-	-221	-221	-
<b>23</b>	1 656	166	166	-	1 490	1 490	-	-50	-	-50	-50	-
<b>23 E-F</b>	1 639	-24	-24	-	1 663	1 663	-	-	-	-	-	-
<b>24 E-F</b>	1 576	54	54	-	1 521	1 521	-	-	-	-	-	-
<b>22 Dic</b>	-373	-	-	-	-373	-373	-	-	-	-	-	-
<b>23 Ene</b>	-19	-19	-19	-	-	-	-	-	-	-	-	-
<b>Feb</b>	1 657	-5	-5	-	1 663	1 663	-	-	-	-	-	-
<b>Mar</b>	1 073	77	77	-	996	996	-	-	-	-	-	-
<b>Abr</b>	-377	123	123	-	-500	-500	-	-	-	-	-	-
<b>May</b>	-194	-66	-66	-	-128	-128	-	-	-	-	-	-
<b>Jun</b>	562	-19	-19	-	580	580	-	-	-	-	-	-
<b>Jul</b>	-39	7	7	-	-46	-46	-	-	-	-	-	-
<b>Ago</b>	7	3	3	-	4	4	-	-	-	-	-	-
<b>Sep</b>	11	11	11	-	-	-	-	-	-	-	-	-
<b>Oct</b>	-402	3	3	-	-405	-405	-	-	-	-	-	-
<b>Nov</b>	-76	25	25	-	-101	-101	-	-	-	-	-	-
<b>Dic</b>	-548	26	26	-	-573	-573	-	-50	-	-50	-50	-
<b>24 Ene</b>	40	45	45	-	-5	-5	-	-	-	-	-	-
<b>Feb</b>	1 536	9	9	-	1 526	1 526	-	-	-	-	-	-

Nota: Las emisiones en euros incluyen históricamente todas las emisiones denominadas en euros o cualquiera de sus denominaciones nacionales.

**21. MERCADO PRIMARIO DE VALORES**  
**C) Administraciones Públicas**

**21.18 Valores distintos de acciones, excepto derivados financieros**  
**Comunidades autónomas y Corporaciones locales**  
**Detalle por instrumentos. Saldos vivos**

Valores nominales

Millones de euros

	Comunidades autónomas							Corporaciones locales				
	Total	A corto plazo			A largo plazo			Total	A corto plazo	A largo plazo		
		Total	En euros	En monedas distintas del euro	Total	En euros	En monedas distintas del euro			Total	En euros	En monedas distintas del euro
1	2	3	4	5	6	7	8	9	10	11	12	
<b>18</b>	43 189	244	244	-	42 945	42 636	309	859	-	859	859	-
<b>19</b>	44 895	453	453	-	44 442	44 126	317	806	-	806	806	-
<b>20</b>	42 115	315	315	-	41 801	41 503	297	806	-	806	806	-
<b>21</b>	46 030	265	265	-	45 765	45 459	306	606	-	606	606	-
<b>22</b>	45 198	112	112	-	45 086	44 780	306	385	-	385	385	-
<b>23</b>	46 835	278	278	-	46 557	46 270	287	335	-	335	335	-
<b>22 Sep</b>	45 859	189	189	-	45 670	45 348	323	606	-	606	606	-
<b>Oct</b>	45 951	174	174	-	45 777	45 463	314	406	-	406	406	-
<b>Nov</b>	45 573	112	112	-	45 461	45 153	308	385	-	385	385	-
<b>Dic</b>	45 198	112	112	-	45 086	44 780	306	385	-	385	385	-
<b>23 Ene</b>	45 176	93	93	-	45 083	44 780	303	385	-	385	385	-
<b>Feb</b>	46 833	88	88	-	46 746	46 443	303	385	-	385	385	-
<b>Mar</b>	47 903	165	165	-	47 737	47 438	299	385	-	385	385	-
<b>Abr</b>	47 520	288	288	-	47 232	46 938	294	385	-	385	385	-
<b>May</b>	47 331	222	222	-	47 109	46 810	299	385	-	385	385	-
<b>Jun</b>	47 884	203	203	-	47 680	47 391	289	385	-	385	385	-
<b>Jul</b>	47 842	210	210	-	47 632	47 345	287	385	-	385	385	-
<b>Ago</b>	47 850	213	213	-	47 637	47 349	288	385	-	385	385	-
<b>Sep</b>	47 866	224	224	-	47 642	47 349	293	385	-	385	385	-
<b>Oct</b>	47 462	227	227	-	47 235	46 944	291	385	-	385	385	-
<b>Nov</b>	47 381	252	252	-	47 129	46 843	285	385	-	385	385	-
<b>Dic</b>	46 835	278	278	-	46 557	46 270	287	335	-	335	335	-
<b>24 Ene</b>	46 875	323	323	-	46 553	46 265	288	335	-	335	335	-
<b>Feb</b>	48 409	332	332	-	48 078	47 791	286	335	-	335	335	-

Nota: Las emisiones en euros incluyen históricamente todas las emisiones denominadas en euros o cualquiera de sus denominaciones nacionales.

Véanse las notas de los cuadros 13.7 y 14.7 en que se explica cómo se relacionan los datos de la deuda en valores distintos de acciones de las comunidades autónomas y corporaciones locales elaborada según la metodología del Protocolo de Déficit Excesivo y los datos de este cuadro.



**21. MERCADO PRIMARIO DE VALORES**  
**C) Administraciones Públicas**

**21.19 Valores distintos de acciones emitidos en euros, excepto derivados financieros. Comunidades autónomas y Corporaciones locales**  
**Emisiones netas, emisiones brutas y amortizaciones**

Valores nominales

Millones de euros

	Comunidades autónomas						Corporaciones locales			
	A corto plazo			A largo plazo			A corto plazo		A largo plazo	
	Emisiones netas	Emisiones brutas	Amortizaciones	Emisiones netas	Emisiones brutas	Amortizaciones	Emisiones netas	Emisiones brutas	Amortizaciones	
1	2	3	4	5	6	7	8	9	10	
<b>18</b>	-53	452	505	-3 393	3 266	6 659	-	-134	-	134
<b>19</b>	208	541	333	1 490	6 304	4 814	-	-53	-	53
<b>20</b>	-138	878	1 016	-2 622	5 516	8 138	-	-	-	-
<b>21</b>	-50	501	551	3 956	7 267	3 311	-	-200	-	200
<b>22</b>	-153	208	361	-679	2 836	3 515	-	-221	-	221
<b>23</b>	166	821	656	1 490	3 924	2 434	-	-50	-	50
<b>23 E-F</b>	-24	48	72	1 663	1 700	37	-	-	-	-
<b>24 E-F</b>	54	113	59	1 521	1 625	104	-	-	-	-
<b>22 Dic</b>	-	-	-	-373	8	381	-	-	-	-
<b>23 Ene</b>	-19	29	48	-	-	-	-	-	-	-
<i>Feb</i>	-5	19	24	1 663	1 700	37	-	-	-	-
<i>Mar</i>	77	77	-	996	1 100	104	-	-	-	-
<i>Abr</i>	123	185	62	-500	-	500	-	-	-	-
<i>May</i>	-66	45	112	-128	-	128	-	-	-	-
<i>Jun</i>	-19	51	70	580	600	20	-	-	-	-
<i>Jul</i>	7	95	88	-46	500	546	-	-	-	-
<i>Ago</i>	3	38	35	4	4	-	-	-	-	-
<i>Sep</i>	11	60	48	-	-	-	-	-	-	-
<i>Oct</i>	3	96	93	-405	-	405	-	-	-	-
<i>Nov</i>	25	87	62	-101	20	121	-	-	-	-
<i>Dic</i>	26	40	15	-573	-	573	-	-50	-	50
<b>24 Ene</b>	45	89	44	-5	10	15	-	-	-	-
<i>Feb</i>	9	24	14	1 526	1 615	89	-	-	-	-

Nota: Las emisiones en euros incluyen históricamente todas las emisiones denominadas en euros o cualquiera de sus denominaciones nacionales.

**21. MERCADO PRIMARIO DE VALORES**  
**D) Sociedades no financieras**

**21.20 Valores distintos de acciones, excepto derivados financieros**  
**Detalle por instrumentos**  
**Emisiones netas y saldos vivos**

Valores nominales

Millones de euros

	Emisiones netas									Saldos vivos				
	Total	A corto plazo			A largo plazo					Total	En euros			En monedas distintas del euro
		Total	Emisiones brutas	Amortizaciones	Total	En euros			En monedas distintas del euro		A corto plazo	A largo plazo		
						Total	Emisiones brutas	Amortizaciones						
1	2	3	4	5	6	7	8	9	10	11	12	13		
<b>18</b>	5 704	1 831	15 283	13 451	3 872	3 739	12 018	8 280	134	102 728	3 912	81 354	17 463	
<b>19</b>	14 382	3 283	31 171	27 889	11 099	9 976	18 488	8 512	1 123	117 421	7 099	91 858	18 464	
<b>20</b>	10 894	-108	36 365	36 472	11 002	12 815	23 663	10 848	-1 813	127 113	6 943	104 673	15 497	
<b>21</b>	13 028	1 692	34 564	32 871	11 336	11 292	23 137	11 845	44	140 886	8 684	115 520	16 682	
<b>22</b>	-6 462	670	54 087	53 416	-7 132	-5 441	9 828	15 269	-1 691	133 980	9 366	109 029	15 585	
<b>23</b>	-4 646	-4 974	33 427	38 401	328	486	12 603	12 117	-158	127 902	4 248	108 629	15 025	
<b>22 Sep</b>	-1 846	171	6 834	6 662	-2 017	-2 017	54	2 071	-	136 256	10 201	108 342	17 714	
<i>Oct</i>	-1 282	-1 135	5 105	6 240	-147	-147	510	657	-	134 785	9 076	108 195	17 514	
<i>Nov</i>	1 508	1 044	5 176	4 133	464	464	1 576	1 112	-	135 679	10 119	108 659	16 901	
<i>Dic</i>	-1 274	-759	3 388	4 147	-515	370	511	141	-885	133 980	9 366	109 029	15 585	
<b>23 Ene</b>	-235	31	4 155	4 123	-267	-267	1 097	1 363	-	133 547	9 397	108 762	15 388	
<i>Feb</i>	-752	-405	3 994	4 399	-347	-347	1 330	1 677	-	133 054	8 992	108 415	15 647	
<i>Mar</i>	-1 313	35	3 666	3 631	-1 348	-1 285	559	1 845	-63	131 428	9 029	107 129	15 270	
<i>Abr</i>	-190	-710	2 870	3 580	520	520	1 041	521	-	131 110	8 318	107 650	15 142	
<i>May</i>	-3 886	-2 859	2 739	5 598	-1 027	-1 027	60	1 088	-	127 609	5 459	106 622	15 528	
<i>Jun</i>	-481	-292	1 872	2 164	-189	-189	747	936	-	126 241	4 553	106 368	15 321	
<i>Jul</i>	1 676	1 270	3 565	2 295	406	502	2 041	1 539	-95	127 725	5 816	106 845	15 065	
<i>Ago</i>	-159	-164	1 977	2 141	5	5	1 005	1 000	-	127 736	5 652	106 849	15 234	
<i>Sep</i>	-1 834	-1 152	2 385	3 537	-682	-682	132	814	-	126 680	4 977	106 167	15 537	
<i>Oct</i>	2 996	126	2 687	2 561	2 870	2 870	3 010	140	-	128 821	5 103	108 241	15 478	
<i>Nov</i>	893	-514	1 711	2 225	1 408	1 408	1 458	50	-	129 380	4 588	109 649	15 144	
<i>Dic</i>	-1 360	-340	1 806	2 146	-1 020	-1 020	123	1 143	-	127 902	4 248	108 629	15 025	
<b>24 Ene</b>	5 115	808	2 183	1 375	4 307	4 892	5 893	1 001	-585	133 281	5 056	113 521	14 704	
<i>Feb</i>	-952	420	1 778	1 357	-1 373	-1 373	124	1 496	-	132 324	5 477	112 148	14 700	

Nota: Las emisiones en euros incluyen históricamente todas las emisiones denominadas en euros o cualquiera de sus denominaciones nacionales.

21. MERCADO PRIMARIO DE VALORES  
E) Resto del mundo

21.21 Valores distintos de acciones, excepto derivados financieros  
Detalle por sectores  
Emisiones netas, emisiones brutas, amortizaciones y saldos vivos  
Millones de euros

		Filiales de empresas españolas residentes en el resto del mundo								No residentes Emisiones en España				
		Filiales de Instituciones financieras				Filiales de sociedades no financieras								
		Emisiones netas	Emisiones brutas	Amortiza- ciones	Saldos vivos	Emisiones netas	Emisiones brutas	Amortiza- ciones	Saldos vivos	Emisiones netas	Emisiones brutas	Amortiza- ciones	Saldos vivos	
		1	2	3	4	5	6	7	8	9	10	11	12	
18	P	28 519	43 549	15 031	90 674	-1 953	49 051	51 004	66 939	-42	30	72	532	
19	P	13 333	57 449	44 116	104 878	1 889	34 893	33 004	69 098	-103	90	193	1 038	
20	P	2 348	42 120	39 772	100 612	6 813	28 928	22 115	74 121	1 170	1 324	155	2 208	
21	P	-3 694	40 597	44 291	104 353	3 083	30 381	27 298	79 083	-509	78	588	1 698	
22	P	10 647	58 750	48 103	117 653	-8 571	24 093	32 664	71 616	495	674	180	2 193	
23	P	11 516	57 213	45 697	127 529	-5 267	24 231	29 498	66 052	-545	495	1 039	1 648	
22	Sep	P	-1 509	2 784	4 293	124 039	-359	2 818	3 177	77 098	2	19	17	1 718
	Oct	P	-1 448	3 284	4 732	121 803	-1 997	2 264	4 260	74 907	238	240	3	1 955
	Nov	P	199	8 168	7 969	118 805	-2 704	1 701	4 405	71 691	234	255	21	2 189
	Dic	P	1 271	3 768	2 497	117 653	227	1 253	1 027	71 616	4	31	27	2 193
23	Ene	P	-1 904	7 394	9 298	114 802	-1 866	1 876	3 741	69 604	217	238	21	2 410
	Feb	P	106	4 534	4 428	116 294	-639	2 344	2 983	69 168	-16	3	19	2 394
	Mar	P	355	3 708	3 354	115 062	-195	1 901	2 096	68 742	11	23	12	2 404
	Abr	P	163	2 649	2 486	114 594	-1 094	847	1 941	67 552	-14	15	29	2 390
	May	P	1 051	5 283	4 232	117 809	-687	1 968	2 655	67 145	0	33	33	2 391
	Jun	P	4 983	7 497	2 514	121 899	169	1 987	1 818	67 171	-4	13	17	2 387
	Jul	P	1 380	3 393	2 013	122 490	-340	2 030	2 370	66 713	89	100	11	2 476
	Ago	P	2 324	5 622	3 298	125 702	846	1 694	848	67 682	-14	-	14	2 462
	Sep	P	2 227	6 783	4 556	129 350	-952	3 509	4 460	66 967	-7	13	20	2 455
	Oct	P	-73	2 458	2 531	128 797	504	2 698	2 194	67 428	-221	10	231	2 234
	Nov	P	1 016	5 434	4 418	128 315	-711	1 666	2 377	66 443	-345	34	379	1 889
	Dic	P	-113	2 457	2 570	127 529	-304	1 712	2 016	66 052	-241	12	253	1 648
24	Ene	P	1 265	8 655	7 391	130 414	549	2 830	2 281	66 781	-212	8	220	1 437
	Feb	P	-3 475	3 747	7 222	126 859	734	2 506	1 772	67 521	120	146	25	1 557

21. MERCADO PRIMARIO DE VALORES  
F) Zona del euro

21.22 Valores distintos de acciones, excepto derivados financieros  
Detalle por sectores y subsectores. Emisiones netas  
Millones de euros

Fuente: BCE

Millones de euros

		En euros							En monedas distintas del euro		
		Total	Instituciones financieras			Administraciones públicas			Sociedades no financieras	Total	del cual
			Total	Monetarias	No monetarias	Total	Administración central	Otras administracio- nes públicas			Administra- ción central
		1	2	3	4	5	6	7	8	9	10
16		13 438	-201 957	-171 559	-30 398	146 441	156 334	-9 893	68 954	39 231	-3 350
17		168 926	-78 288	-44 208	-34 080	161 750	163 118	-1 368	85 465	50 193	-2 624
18		380 040	172 586	80 187	92 399	163 216	160 612	2 604	44 238	-58 023	-19 482
19		468 198	248 623	111 057	137 566	138 838	124 079	14 760	80 737	63 888	-12 516
20		1 335 883	243 959	113 590	130 369	922 559	799 268	123 290	169 365	-24 728	25 146
21		933 107	270 840	80 078	190 762	580 758	543 957	36 801	81 508	7 806	-28 559
21	E-A	430 383	69 198	28 065	41 133	333 322	305 932	27 390	27 864	63 678	-14 581
22	E-A	317 358	132 452	70 222	62 230	159 462	138 822	20 640	25 444	-1 823	-10 037
21	Feb	145 120	20 310	-12 281	32 590	115 142	107 814	7 328	9 669	6 481	-7 745
	Mar	127 342	29 485	29 972	-487	92 486	83 760	8 725	5 371	39 245	670
	Abr	53 851	26 507	16 833	9 673	23 317	25 198	-1 881	4 028	-19 040	-7 602
	May	95 337	21 450	-7 772	29 223	64 370	58 532	5 838	9 517	-14 338	-1 655
	Jun	116 966	29 491	12 786	16 706	85 161	78 049	7 112	2 314	9 076	1 135
	Jul	89 042	26 204	15 223	10 981	46 533	40 773	5 760	16 305	6 591	-4 408
	Ago	36 441	8 799	10 555	-1 756	30 627	33 139	-2 512	-2 985	-17 095	-3 652
	Sep	64 175	25 883	13 017	12 866	25 068	17 677	7 390	13 224	33 745	3 691
	Oct	47 662	44 495	8 659	35 835	-9 633	-3 498	-6 135	12 800	-12 704	-13 628
	Nov	100 567	48 469	22 758	25 711	35 896	33 035	2 861	16 202	6 561	3 750
	Dic	-47 467	-3 149	-23 211	20 062	-30 584	-19 681	-10 904	-13 734	-67 710	789
22	Ene	87 774	11 857	16 087	-4 231	65 655	57 498	8 157	10 262	23 576	-8 675
	Feb	123 069	39 353	27 164	12 189	86 279	81 517	4 762	-2 564	-22 193	-794
	Mar	137 896	60 200	31 567	28 633	58 885	51 622	7 264	18 811	29 404	5 235
	Abr	-31 380	21 042	-4 596	25 638	-51 358	-51 814	457	-1 064	-32 610	-5 803

Nota: Las emisiones en euros incluyen históricamente todas las emisiones denominadas en euros o cualquiera de sus denominaciones nacionales.

Las emisiones en dracmas griegas se incorporan a la categoría de 'emisiones en euros' a partir de enero de 2001.

Los importes correspondientes a España incluidos en el agregado zona del euro figuran en las columnas 1 a 9 del cuadro 21.1.

**21. MERCADO PRIMARIO DE VALORES**  
F) Zona del euro

**21.23 Valores distintos de acciones, excepto derivados financieros**  
Detalle por sectores y subsectores. Saldos vivos

Fuente: BCE

Millones de euros

	En euros								En monedas distintas del euro	
	Total	Instituciones financieras			Administraciones públicas			Sociedades no financieras	Total	del cual
		Total	Monetarias	No monetarias	Total	Administración central	Otras administraciones públicas			
1	2	3	4	5	6	7	8	9	10	
<b>16</b>	13 983 013	5 398 171	3 088 624	2 309 547	7 613 295	7 014 682	598 613	971 547	2 630 528	136 228
<b>17</b>	14 137 152	5 287 724	3 041 154	2 246 570	7 775 820	7 177 768	598 052	1 073 608	2 455 748	125 844
<b>18</b>	14 525 839	5 483 830	3 125 987	2 357 842	7 937 784	7 336 465	601 320	1 104 225	2 441 070	108 327
<b>19</b>	15 034 086	5 780 571	3 238 910	2 541 661	8 078 287	7 461 351	616 936	1 175 228	2 558 854	96 958
<b>20</b>	16 353 006	5 716 295	3 339 746	2 376 549	9 308 474	8 568 327	740 147	1 328 237	2 410 861	114 306
<b>21</b>	17 320 042	5 973 431	3 427 074	2 546 357	9 943 174	9 166 142	777 032	1 403 437	2 644 455	93 197
<b>20 Nov</b>	16 435 751	5 740 280	3 362 851	2 377 429	9 346 972	8 600 252	746 721	1 348 499	2 456 703	117 570
<b>Dic</b>	16 353 006	5 716 295	3 339 746	2 376 549	9 308 474	8 568 327	740 147	1 328 237	2 410 861	114 306
<b>21 Ene</b>	16 472 612	5 679 843	3 337 256	2 342 587	9 448 917	8 695 465	753 451	1 343 852	2 510 959	115 480
<b>Feb</b>	16 593 997	5 688 435	3 323 580	2 364 856	9 564 080	8 803 289	760 791	1 341 481	2 523 060	108 068
<b>Mar</b>	16 735 444	5 731 920	3 355 525	2 376 395	9 656 563	8 887 041	769 522	1 346 960	2 626 991	112 020
<b>Abr</b>	16 781 708	5 750 669	3 364 514	2 386 155	9 679 888	8 912 246	767 642	1 351 151	2 555 298	101 550
<b>May</b>	16 905 679	5 778 044	3 356 744	2 421 300	9 759 269	8 985 789	773 480	1 368 366	2 538 842	99 299
<b>Jun</b>	17 040 089	5 829 426	3 379 692	2 449 734	9 844 448	9 063 857	780 590	1 366 216	2 593 353	102 482
<b>Jul</b>	17 086 676	5 818 774	3 392 557	2 426 216	9 890 890	9 104 561	786 328	1 377 013	2 611 602	98 474
<b>Ago</b>	17 144 562	5 848 585	3 402 623	2 445 962	9 921 651	9 137 832	783 819	1 374 326	2 608 463	95 017
<b>Sep</b>	17 206 668	5 870 402	3 416 579	2 453 823	9 946 718	9 155 509	791 209	1 389 549	2 675 443	100 265
<b>Oct</b>	17 254 702	5 917 656	3 425 699	2 491 957	9 937 829	9 152 754	785 075	1 399 216	2 671 230	86 684
<b>Nov</b>	17 362 077	5 973 114	3 451 656	2 521 458	9 973 732	9 185 796	787 936	1 415 230	2 711 045	91 946
<b>Dic</b>	17 320 042	5 973 431	3 427 074	2 546 357	9 943 174	9 166 142	777 032	1 403 437	2 644 455	93 197
<b>22 Ene</b>	17 407 703	5 983 935	3 444 867	2 539 067	10 010 131	9 223 747	786 384	1 413 637	2 713 419	85 704
<b>Feb</b>	17 536 183	6 025 631	3 472 164	2 553 467	10 096 414	9 305 268	791 146	1 414 139	2 695 554	84 119
<b>Mar</b>	17 710 425	6 108 452	3 517 263	2 591 189	10 170 395	9 371 985	798 410	1 431 578	2 733 943	89 752
<b>Abr</b>	17 678 614	6 129 086	3 512 451	2 616 635	10 118 959	9 320 092	798 868	1 430 569	2 776 854	87 518

Nota: Las emisiones en euros incluyen históricamente todas las emisiones denominadas en euros o cualquiera de sus denominaciones nacionales.

Las emisiones en dracmas griegas se incorporan a la categoría de 'emisiones en euros' a partir de enero de 2001.

Los importes correspondientes a España incluidos en el agregado zona del euro figuran en las columnas 1 a 9 del cuadro 21.2.



## CAPÍTULO 22 MERCADOS SECUNDARIOS DE VALORES

**22. MERCADOS SECUNDARIOS DE VALORES**  
**A) Deuda pública**

**22.1 Saldos registrados en el depositario central**  
**Saldos nominales**

Millones de euros

	Deuda del Estado								Otros emisores residentes				Valores de otros Estados de la zona del euro
	Total	Deuda no segregada				Deuda segregada			Total	Otras AAPP		Restantes emisores residentes	
		Total	Letras del Tesoro	Bonos y obligaciones no segregados	Total	Principales de bonos y obligaciones segregados	Cupones de bonos y obligaciones segregados	Pagares de CCAA		Bonos y obligaciones de CCAA			
											Total		
1	2	3	4	5	6	7	8	9	10	11	12	13	
<b>17</b>	980 651	942 915	878 455	78 835	799 620	64 460	40 310	24 150	37 252	351	34 673	2 228	485
<b>18</b>	1 028 580	988 442	925 569	70 442	855 127	62 873	39 291	23 582	34 297	304	32 797	1 196	5 841
<b>19</b>	1 050 196	1 005 626	948 575	68 335	880 240	57 051	35 337	21 714	36 444	352	34 896	1 196	8 126
<b>20</b>	1 140 363	1 106 391	1 053 491	79 766	973 725	52 900	32 216	20 684	33 972	396	32 379	1 196	10 250
<b>21</b>	1 211 111	1 173 984	1 120 650	79 410	1 041 241	53 333	31 622	21 711	37 128	369	35 762	996	...
<b>22</b>	1 295 034	1 259 378	1 202 866	74 881	1 127 985	56 512	33 569	22 943	35 656	166	34 943	546	...
<b>22 Jul</b>	1 271 337	1 234 536	1 178 744	77 246	1 101 498	55 792	32 409	23 383	36 801	358	35 697	746	...
<b>Ago</b>	1 276 255	1 239 468	1 184 473	77 076	1 107 397	54 995	32 408	22 587	36 787	344	35 697	746	...
<b>Sep</b>	1 291 135	1 254 794	1 199 483	76 859	1 122 623	55 311	32 602	22 710	36 341	321	35 273	746	...
<b>Oct</b>	1 283 265	1 246 964	1 191 606	75 864	1 115 742	55 358	32 760	22 597	36 302	264	35 491	546	...
<b>Nov</b>	1 291 764	1 255 834	1 199 915	75 700	1 124 216	55 919	33 191	22 728	35 930	202	35 181	546	...
<b>Dic</b>	1 295 034	1 259 378	1 202 866	74 881	1 127 985	56 512	33 569	22 943	35 656	166	34 943	546	...
<b>23 Ene</b>	1 285 202	1 249 565	1 193 890	74 874	1 119 015	55 675	33 145	22 530	35 637	147	34 943	546	...
<b>Feb</b>	1 316 365	1 279 771	1 224 079	73 166	1 150 913	55 692	33 222	22 470	36 594	142	35 906	546	-
<b>Mar</b>	1 332 172	1 294 504	1 238 679	72 577	1 166 102	55 825	33 357	22 468	37 667	185	36 936	546	-
<b>Abr</b>	1 345 882	1 308 092	1 252 166	71 834	1 180 332	55 926	33 418	22 509	37 790	308	36 936	546	-
<b>May</b>	1 338 141	1 300 545	1 244 204	71 486	1 172 718	56 341	33 601	22 740	37 596	242	36 808	546	-
<b>Jun</b>	1 363 687	1 325 529	1 269 161	71 004	1 198 157	56 368	33 621	22 747	38 158	203	37 408	546	-
<b>Jul</b>	1 355 906	1 317 788	1 261 980	71 018	1 190 962	55 807	33 788	22 019	38 118	210	37 362	546	-
<b>Ago</b>	1 362 468	1 324 343	1 268 440	70 913	1 197 527	55 903	33 833	22 070	38 126	217	37 362	546	-
<b>Sep</b>	1 377 759	1 339 622	1 283 761	71 485	1 212 276	55 861	33 787	22 074	38 137	228	37 362	546	-
<b>Oct</b>	1 373 722	1 335 960	1 280 612	72 244	1 208 368	55 349	33 888	21 961	37 762	231	36 984	546	-
<b>Nov</b>	1 379 877	1 342 191	1 286 584	71 940	1 214 644	55 607	33 528	22 079	37 686	276	36 863	546	-
<b>Dic</b>	1 382 530	1 345 392	1 289 542	71 599	1 217 943	55 849	33 659	22 190	37 138	302	36 290	546	-
<b>24 Ene</b>	1 393 227	1 356 049	1 301 409	70 820	1 230 588	54 640	32 823	21 817	37 178	357	36 275	546	-
<b>Feb</b>	1 412 584	1 374 470	1 319 682	70 721	1 248 961	54 787	32 916	21 871	38 114	381	37 186	546	-

**22. MERCADOS SECUNDARIOS DE VALORES**  
**A) Deuda pública**

**22.2 Saldos registrados en el depositario central**  
**Saldos nominales registrados en cuentas de terceros**

Millones de euros

	Deuda del Estado								Otros emisores residentes				Valores de otros Estados de la zona del euro
	Total	Deuda no segregada				Deuda segregada			Total	Otras AAPP		Restantes emisores residentes	
		Total	Letras del Tesoro	Bonos y obligaciones no segregados	Total	Principales de bonos y obligaciones segregados	Cupones de bonos y obligaciones segregados	Pagares de CCAA		Bonos y obligaciones de CCAA			
											Total		
1	2	3	4	5	6	7	8	9	10	11	12	13	
<b>17</b>	645 179	621 517	560 439	70 462	489 977	61 078	39 202	21 876	23 662	155	22 211	1 296	485
<b>18</b>	672 428	645 023	583 995	59 382	524 614	61 028	38 586	22 442	21 564	108	20 805	651	5 841
<b>19</b>	696 422	673 881	618 774	58 011	560 763	55 107	34 522	20 585	22 541	144	22 541	663	2 943
<b>20</b>	685 932	664 876	613 665	63 395	550 270	51 212	31 677	19 535	20 997	-	20 404	593	58
<b>21</b>	697 192	674 171	624 397	70 271	554 126	49 774	30 077	19 697	22 856	-	22 269	587	165
<b>22</b>	732 444	709 943	656 662	64 251	592 410	53 281	31 557	21 724	22 500	174	22 012	488	2
<b>22 Jul</b>	746 641	723 533	672 290	66 366	605 925	51 243	30 218	21 025	23 105	174	22 357	575	2
<b>Ago</b>	740 770	717 652	667 167	65 021	602 146	50 485	30 071	20 414	23 116	174	22 367	575	2
<b>Sep</b>	744 435	721 837	671 120	64 168	606 952	50 717	30 259	20 458	22 597	-	22 024	573	2
<b>Oct</b>	737 734	715 095	664 171	64 041	600 130	50 925	30 591	20 334	22 636	-	22 148	488	2
<b>Nov</b>	751 976	729 632	677 280	65 889	611 391	52 352	31 201	21 151	22 342	-	21 855	488	2
<b>Dic</b>	732 444	709 943	656 662	64 251	592 410	53 281	31 557	21 724	22 500	-	22 012	488	2
<b>23 Ene</b>	751 594	729 123	676 670	64 518	612 152	52 453	31 108	21 346	22 469	-	21 981	487	2
<b>Feb</b>	784 719	761 227	709 802	63 212	646 590	51 425	30 717	20 708	23 490	-	23 003	487	2
<b>Mar</b>	799 666	775 459	722 746	64 114	658 632	52 714	31 401	21 312	24 204	-	23 717	487	2
<b>Abr</b>	812 622	788 527	736 388	65 735	670 653	52 139	31 234	20 905	24 093	-	23 606	487	2
<b>May</b>	814 285	790 272	737 429	66 555	670 873	52 844	31 634	21 209	23 841	-	23 352	489	172
<b>Jun</b>	826 453	801 989	750 428	65 862	684 566	51 561	31 030	20 531	24 311	-	23 823	489	152
<b>Jul</b>	833 090	808 630	756 425	67 052	689 373	52 204	31 727	20 477	24 308	-	23 819	489	152
<b>Ago</b>	835 362	810 904	758 442	67 329	691 113	52 462	31 729	20 733	24 306	-	23 817	489	152
<b>Sep</b>	834 768	810 352	758 740	66 848	691 892	51 612	31 412	20 200	24 263	-	23 775	489	152
<b>Oct</b>	847 548	823 421	771 670	68 221	703 450	51 751	31 030	20 721	23 974	-	23 485	489	152
<b>Nov</b>	859 754	835 649	783 812	68 932	714 880	51 837	31 254	20 583	23 933	-	23 445	489	173
<b>Dic</b>	851 199	827 011	775 331	68 159	707 173	51 680	31 271	20 409	24 015	-	23 527	489	173
<b>24 Ene</b>	884 844	860 673	809 116	67 495	741 621	51 558	30 651	20 906	24 019	-	23 530	489	153
<b>Feb</b>	888 258	863 191	811 763	67 334	744 429	51 429	30 614	20 815	24 914	-	24 401	514	153

**22. MERCADOS SECUNDARIOS DE VALORES**  
A) Deuda pública

**22.3 Letras del Tesoro**  
Saldos nominales. Cartera a vencimiento

Millones de euros

	Instituciones Financieras Monetarias (IFM) excepto Fondos del Mercado Monetario (FMM)			Fondos del Mercado Monetario y Otros intermediarios financieros					Sociedades no financieras	Hogares e ISFLSH	Administraciones Públicas	Resto del mundo	
	Total	Banco de España	Otras IFM excepto FMM	Total	Instituciones de inversión colectiva	Empresas de Seguros	Fondos de pensiones	Resto de intermediarios financieros					
1	2	3	4	5	6	7	8	9	10	11	12	13	
<b>19</b>	68 335	9 227	-	9 227	5 473	3 571	338	1 564	-	1	12	2 053	51 570
<b>20</b>	79 766	17 589	750	16 839	6 714	3 920	573	2 221	-	4	11	233	55 215
<b>21</b>	79 410	12 683	4 614	8 069	8 719	4 326	1 252	3 141	-	4	17	1 028	56 960
<b>22</b>	74 881	16 584	2 595	13 989	9 377	4 320	2 261	2 688	107	1 971	1 826	2 468	42 656
<b>23</b>	71 599	10 286	335	9 951	10 550	6 241	2 672	1 283	354	5 544	24 428	4 262	16 529
<b>22 Jun</b>	76 799	19 004	6 511	12 494	8 648	3 861	1 279	3 492	16	7	19	1 367	47 754
<i>Jul</i>	77 246	19 838	7 327	12 512	8 943	4 271	1 197	3 452	22	46	25	1 357	47 036
<i>Ago</i>	77 076	19 823	6 481	13 343	8 496	4 287	992	3 190	26	46	35	1 426	47 249
<i>Sep</i>	76 859	18 731	5 678	13 053	9 692	4 290	2 146	3 216	41	190	99	1 696	46 451
<i>Oct</i>	75 864	18 654	5 048	13 606	9 846	4 100	2 592	3 086	67	468	321	2 024	44 551
<i>Nov</i>	75 700	18 189	3 523	14 666	8 618	3 569	2 042	2 875	133	1 237	950	2 391	44 313
<i>Dic</i>	74 881	16 584	2 595	13 989	9 377	4 320	2 261	2 688	107	1 971	1 826	2 468	42 656
<b>23 Ene</b>	74 874	15 328	1 881	13 447	9 020	4 222	2 210	2 277	310	3 333	3 687	2 874	40 633
<i>Feb</i>	73 166	17 336	1 445	15 891	8 757	4 193	2 191	2 052	322	4 975	7 605	3 056	31 435
<i>Mar</i>	72 577	17 069	1 325	15 744	8 623	4 124	2 455	1 548	495	5 993	10 847	3 185	26 860
<i>Abr</i>	71 834	16 222	955	15 267	8 721	4 307	2 679	1 294	441	6 228	13 206	3 215	24 243
<i>May</i>	71 486	14 525	805	13 720	8 456	4 338	2 340	1 334	444	6 542	14 947	3 514	23 502
<i>Jun</i>	71 004	12 947	750	12 197	8 397	4 519	2 173	1 073	632	6 371	16 608	3 250	23 430
<i>Jul</i>	71 018	11 445	290	11 155	9 707	5 356	2 460	1 354	538	6 485	18 523	3 479	21 379
<i>Ago</i>	70 913	10 664	290	10 374	10 018	5 613	2 633	1 282	490	6 636	20 348	3 745	19 503
<i>Sep</i>	71 485	11 054	290	10 764	10 217	5 929	2 424	1 426	437	6 426	21 352	3 732	18 704
<i>Oct</i>	72 244	10 884	335	10 549	10 616	6 097	2 587	1 477	455	6 421	22 893	3 940	17 490
<i>Nov</i>	71 940	10 918	335	10 583	10 189	6 232	2 451	1 134	372	6 015	23 977	4 104	16 737
<i>Dic</i>	71 599	10 286	335	9 951	10 550	6 241	2 672	1 283	354	5 544	24 428	4 262	16 529
<b>24 Ene</b>	70 820	9 598	335	9 263	10 090	6 027	2 552	1 242	270	5 193	24 664	4 648	16 628

**22. MERCADOS SECUNDARIOS DE VALORES**  
A) Deuda pública

**22.4 Bonos y obligaciones no segregados y principales de deuda segregada del Estado**  
Saldos nominales. Cartera a vencimiento

Millones de euros

	Instituciones Financieras Monetarias (IFM) excepto Fondos del Mercado Monetario (FMM)			Fondos del Mercado Monetario y Otros intermediarios financieros					Sociedades no financieras	Hogares e ISFLSH	Administraciones Públicas	Resto del mundo	
	Total	Banco de España	Otras IFM excepto FMM	Total	Instituciones de inversión colectiva	Empresas de Seguros	Fondos de pensiones	Resto de intermediarios financieros					
1	2	3	4	5	6	7	8	9	10	11	12	13	
<b>19</b>	915 577	347 138	212 598	134 539	124 520	21 242	91 346	11 168	763	845	1 409	13 141	428 524
<b>20</b>	1 005 941	450 180	301 775	148 406	120 427	18 328	90 293	10 874	932	758	1 145	11 443	421 988
<b>21</b>	1 072 863	514 373	382 335	132 038	109 056	13 074	86 813	8 141	1 028	782	990	11 717	435 945
<b>22</b>	1 161 554	566 822	410 979	155 843	120 917	24 963	86 785	7 889	1 279	996	1 407	16 169	455 243
<b>23</b>	1 251 602	560 323	401 868	158 454	138 597	36 048	92 179	8 265	2 105	1 386	2 146	17 876	531 274
<b>22 Jun</b>	1 122 204	546 197	400 757	145 441	107 115	14 624	83 498	7 749	1 245	761	928	15 734	451 468
<i>Jul</i>	1 133 907	554 390	406 888	147 502	108 873	15 793	84 246	7 627	1 207	778	943	15 720	453 204
<i>Ago</i>	1 139 805	560 333	407 597	152 736	109 577	16 130	84 295	7 898	1 255	776	944	15 934	452 241
<i>Sep</i>	1 155 225	564 370	411 099	153 271	111 695	17 608	85 119	7 730	1 239	782	979	16 171	461 227
<i>Oct</i>	1 148 502	561 085	408 484	152 601	112 157	18 178	85 013	7 682	1 284	806	1 042	15 111	458 301
<i>Nov</i>	1 157 407	565 205	409 876	155 329	117 008	21 924	85 780	8 020	1 283	907	1 282	15 747	457 257
<i>Dic</i>	1 161 554	566 822	410 979	155 843	120 917	24 963	86 785	7 889	1 279	996	1 407	16 169	455 243
<b>23 Ene</b>	1 152 160	562 171	405 954	156 217	121 326	26 569	85 120	8 367	1 270	1 058	1 449	15 716	450 441
<i>Feb</i>	1 184 135	566 954	408 234	158 720	126 645	30 260	86 086	8 918	1 382	1 186	1 580	16 101	471 670
<i>Mar</i>	1 199 459	573 639	411 800	161 839	128 459	32 172	86 631	8 346	1 310	1 083	1 652	17 687	476 939
<i>Abr</i>	1 191 952	564 860	409 453	155 408	129 107	32 486	87 244	8 068	1 309	1 242	1 731	17 484	477 527
<i>May</i>	1 206 319	566 202	411 644	154 558	133 344	34 901	88 580	8 411	1 452	1 299	1 819	17 850	485 805
<i>Jun</i>	1 231 778	569 281	412 609	156 673	135 130	34 968	89 445	8 694	2 024	1 324	1 922	17 555	506 564
<i>Jul</i>	1 224 750	561 831	406 793	155 038	136 417	36 022	89 790	8 597	2 008	1 305	1 892	17 673	505 632
<i>Ago</i>	1 231 360	561 772	407 791	153 981	136 443	36 074	89 885	8 481	2 002	1 350	1 943	17 513	512 339
<i>Sep</i>	1 246 062	568 910	408 468	160 441	138 748	37 364	90 730	8 573	2 082	1 366	2 037	17 626	517 375
<i>Oct</i>	1 241 756	561 280	401 681	159 599	138 126	37 077	90 322	8 664	2 063	1 297	1 894	17 736	521 423
<i>Nov</i>	1 248 172	561 370	401 482	159 888	138 150	36 229	91 276	8 577	2 068	1 279	2 083	17 913	526 927
<i>Dic</i>	1 251 602	560 323	401 868	158 454	138 597	36 048	92 179	8 265	2 105	1 386	2 146	17 876	531 274
<b>24 Ene</b>	1 263 411	554 927	395 764	159 163	136 831	34 952	91 065	8 678	2 136	1 590	2 196	17 833	550 034

**22. MERCADOS SECUNDARIOS DE VALORES**  
**A) Deuda pública**

**22.5 Negociación con deuda del Estado. Conjunto de mercado**  
**Importes negociados por tipos de instrumento**

Millones de euros

	Operaciones simples al contado				Operaciones simples a plazo			
	Total	Letras del Tesoro	Bonos y obligaciones del Estado no segregados	Principales y cupones de deuda segregada del Estado	Total	Letras del Tesoro	Bonos y obligaciones del Estado no segregados	Principales y cupones de deuda segregada del estado
	1	2	3	4	5	6	7	8
<b>20</b>	3 003 814	316 459	2 696 745	7 258	77 214	2 217	74 987	9
<b>21</b>	1 972 585	268 854	1 720 971	5 320	63 888	157	63 717	13
<b>22</b>	1 845 620	262 061	1 628 076	9 342	59 071	2 754	54 175	2 142
<b>23</b>	1 931 563	233 411	1 709 089	10 092	42 992	4 234	34 867	3 891
<b>22 Jul</b>	138 290	21 452	116 311	528	5 536	-	5 061	475
<b>Ago</b>	107 078	25 811	114 365	133	2 485	5	2 445	35
<b>Sep</b>	158 117	24 221	147 435	568	5 032	1 001	3 881	150
<b>Oct</b>	166 267	25 547	139 822	899	3 228	588	2 095	544
<b>Nov</b>	144 338	25 249	117 630	1 459	4 079	609	3 326	145
<b>Dic</b>	148 231	35 985	111 416	830	3 993	20	3 749	224
<b>23 Ene</b>	176 749	37 510	137 310	1 930	8 663	1 659	6 351	653
<b>Feb</b>	190 594	23 353	166 592	649	5 545	259	3 680	1 606
<b>Mar</b>	183 503	24 775	158 035	693	3 262	500	2 673	89
<b>Abr</b>	117 192	16 363	99 994	835	2 904	69	2 636	199
<b>May</b>	151 062	17 194	133 387	482	3 208	250	2 886	72
<b>Jun</b>	174 529	20 490	153 218	821	3 073	120	2 865	88
<b>Jul</b>	160 317	20 491	138 041	1 785	1 781	263	1 472	46
<b>Ago</b>	121 885	19 069	117 584	166	865	95	728	42
<b>Sep</b>	163 843	15 667	147 761	415	2 763	226	2 531	7
<b>Oct</b>	181 500	13 211	167 694	595	4 213	95	3 980	138
<b>Nov</b>	168 936	14 953	159 009	1 069	3 708	562	2 387	760
<b>Dic</b>	141 452	10 336	130 464	653	3 006	136	2 678	192
<b>24 Ene</b>	210 998	15 158	194 881	958	7 126	612	6 141	373
<b>Feb</b>	178 140	14 773	161 506	1 860	1 944	122	1 692	130

**22. MERCADOS SECUNDARIOS DE VALORES**  
**A) Deuda pública**

**22.6 Letras del Tesoro**  
**Operaciones simples al contado. Conjunto del mercado**  
**Importes negociados y tipos de interés**

Millones de euros y porcentajes

	Importes negociados					Tipos de interés						
	Total	Hasta tres meses	De tres a seis meses	De seis a doce meses	A más de doce meses	Hasta tres meses	A tres meses	De tres a seis meses	A seis meses	De seis a doce meses	A doce meses	A más de doce meses
	1	2	3	4	5	6	7	8	9	10	11	12
<b>20</b>	316 459	66 908	60 343	141 545	-	-0,49	-0,48	-0,46	-0,44	-0,43	-0,41	-
<b>21</b>	268 854	63 975	61 294	143 585	-	-0,59	-0,61	-0,58	-0,57	-0,55	-0,55	-
<b>22</b>	262 061	58 175	48 418	155 468	-	-0,02	0,06	0,30	0,38	0,67	0,78	-
<b>23</b>	233 411	58 021	48 260	127 130	-	3,05	3,09	3,27	3,31	3,37	3,38	-
<b>22 Jul</b>	21 452	4 525	5 287	11 639	-	-0,27	-0,23	0,08	0,12	0,55	0,67	-
<b>Ago</b>	25 811	6 336	4 080	15 396	-	0,00	0,12	0,31	0,44	0,67	0,84	-
<b>Sep</b>	24 221	7 008	4 540	12 674	-	0,41	0,48	0,94	0,91	1,52	1,73	-
<b>Oct</b>	25 547	4 983	4 501	16 062	-	0,62	0,84	1,23	1,53	2,03	2,18	-
<b>Nov</b>	25 249	6 199	6 360	12 690	-	1,14	1,28	1,77	1,99	2,31	2,39	-
<b>Dic</b>	35 985	6 099	4 709	25 177	-	1,27	1,54	1,96	2,15	2,38	2,47	-
<b>23 Ene</b>	37 510	7 828	7 921	21 761	-	1,88	2,08	2,37	2,51	2,80	2,85	-
<b>Feb</b>	23 353	7 242	3 883	12 228	-	2,31	2,36	2,66	2,74	2,92	2,99	-
<b>Mar</b>	24 775	7 028	7 192	10 555	-	2,52	2,77	2,88	2,94	3,02	3,02	-
<b>Abr</b>	16 363	4 446	3 553	8 365	-	2,69	2,76	2,99	2,98	3,12	3,22	-
<b>May</b>	17 194	4 585	3 590	9 018	-	3,09	2,92	3,11	3,14	3,20	3,24	-
<b>Jun</b>	20 490	4 008	3 472	13 010	-	3,13	3,15	3,35	3,35	3,49	3,53	-
<b>Jul</b>	20 491	6 246	4 001	10 244	-	3,45	3,44	3,55	3,62	3,73	3,73	-
<b>Ago</b>	19 069	5 713	2 890	10 467	-	3,48	3,50	3,58	3,69	3,65	3,63	-
<b>Sep</b>	15 667	3 095	2 934	9 639	-	3,51	3,46	3,70	3,68	3,74	3,74	-
<b>Oct</b>	13 211	2 702	2 542	7 967	-	3,52	3,60	3,76	3,76	3,80	3,80	-
<b>Nov</b>	14 953	2 779	4 140	8 033	-	3,51	3,42	3,68	3,70	3,63	3,59	-
<b>Dic</b>	10 336	2 349	2 142	5 844	-	3,51	3,60	3,59	3,57	3,36	3,26	-
<b>24 Ene</b>	15 158	3 526	2 828	8 804	-	3,54	3,56	3,65	3,53	3,36	3,33	-
<b>Feb</b>	14 773	3 320	2 713	8 740	-	3,71	3,71	3,67	3,63	3,44	3,39	-



**22. MERCADOS SECUNDARIOS DE VALORES**  
**A) Deuda pública**

**22.7 Bonos y obligaciones del Estado no segregados**  
**Operaciones simples al contado. Conjunto del mercado**  
**Importes negociados y tipos de interés**

Millones de euros y porcentajes

	Importes negociados									Tipos de interés				
	Total	Hasta un año	De uno a dos años	De dos a tres años	De tres a cuatro años	De cuatro a seis años	De seis a diez años	De diez a veinte años	Más de veinte años	A tres años	A cinco años	A diez años	A quince años	A treinta años
	1	2	3	4	5	6	7	8	9	10	11	12	13	14
<b>20</b>	2 696 745	78 238	124 630	173 664	225 311	378 154	558 945	486 164	288 636	-0,29	-0,12	0,38	0,71	1,19
<b>21</b>	1 720 971	69 334	77 499	132 727	163 579	287 848	546 340	299 517	144 127	-0,44	-0,25	0,35	0,61	1,24
<b>22</b>	1 628 076	64 630	86 833	136 219	122 030	309 624	451 083	302 588	155 070	1,24	1,58	2,20	2,52	2,79
<b>23</b>	1 709 089	88 287	115 676	150 352	129 217	311 559	460 265	308 070	145 662	3,14	3,13	3,49	3,58	4,02
<b>23 Jul</b>	116 311	4 580	7 285	9 690	7 288	23 094	30 903	23 632	9 839	1,15	1,56	2,33	2,70	3,04
<b>Ago</b>	114 365	7 882	6 334	7 967	9 011	22 677	26 028	25 134	9 333	1,15	1,48	2,18	2,54	2,85
<b>Sep</b>	147 435	7 498	8 607	11 806	10 799	26 967	31 379	29 184	21 195	2,04	2,35	2,95	3,25	3,42
<b>Oct</b>	139 822	5 838	8 057	11 239	10 487	29 331	36 753	25 707	12 411	2,39	2,75	3,31	3,66	3,83
<b>Nov</b>	117 630	5 182	8 361	10 040	9 114	19 262	39 843	16 406	9 422	2,40	2,63	3,11	3,42	3,55
<b>Dic</b>	111 416	6 483	8 894	7 312	5 733	19 619	40 678	12 462	10 234	2,53	2,70	3,11	3,41	3,46
<b>23 Ene</b>	137 310	9 790	6 686	11 389	8 422	24 582	47 469	18 366	10 606	2,77	2,84	3,22	3,55	3,66
<b>Feb</b>	166 592	6 307	10 170	16 151	13 339	20 500	51 615	37 791	10 718	2,98	3,04	3,39	3,62	3,82
<b>Mar</b>	158 035	7 238	11 075	15 080	14 944	19 255	37 106	38 478	14 858	3,05	3,12	3,44	-	3,89
<b>Abr</b>	99 994	6 556	6 603	6 234	8 867	14 798	23 733	22 083	11 120	3,05	3,06	3,41	-	3,95
<b>May</b>	133 387	7 347	11 049	9 823	14 440	22 626	41 491	13 957	12 653	3,02	3,04	3,41	-	4,04
<b>Jun</b>	153 218	10 327	12 015	13 197	8 265	27 422	47 745	23 863	10 384	3,17	3,11	3,40	-	3,93
<b>Jul</b>	138 041	7 855	10 701	10 507	7 939	28 566	36 015	24 529	11 930	3,37	3,26	3,50	-	3,95
<b>Ago</b>	117 584	5 174	6 350	10 882	7 705	26 446	28 548	24 921	7 557	3,32	3,26	3,59	-	4,10
<b>Sep</b>	147 761	4 923	10 712	12 602	9 794	34 681	36 166	28 954	9 929	3,44	3,37	3,72	-	4,28
<b>Oct</b>	167 694	5 183	9 842	16 017	11 950	41 628	33 906	36 061	13 106	3,48	3,49	3,95	-	4,60
<b>Nov</b>	159 009	10 091	12 168	16 666	13 599	28 033	38 546	20 040	19 867	3,29	3,25	3,66	-	4,28
<b>Dic</b>	130 464	7 495	8 304	11 804	9 953	23 022	37 926	19 026	12 933	2,77	2,78	3,14	-	3,75
<b>24 Ene</b>	194 881	9 899	7 232	12 112	19 819	24 520	50 392	55 662	15 245	2,74	2,79	3,19	3,55	3,81
<b>Feb</b>	161 506	7 055	6 513	13 601	12 815	21 989	49 317	28 392	21 823	2,89	2,95	3,27	3,66	3,88

**22. MERCADOS SECUNDARIOS DE VALORES**  
**A) Deuda pública**

**22.8 Principales y cupones de deuda segregada del Estado**  
**Operaciones simples al contado. Conjunto del mercado**  
**Importes negociados y tipos de interés**

Millones de euros y porcentajes

	Importes negociados									Tipos de interés				
	Total	Hasta un año	De uno a dos años	De dos a tres años	De tres a cuatro años	De cuatro a seis años	De seis a diez años	De diez a veinte años	De veinte a treinta años	A tres años	A cinco años	A diez años	A quince años	A treinta años
	1	2	3	4	5	6	7	8	9	10	11	12	13	14
<b>20</b>	7 258	1 005	1 041	283	288	1 296	586	838	1 035	-0,28	-0,09	0,39	0,74	1,23
<b>21</b>	5 320	1 077	344	320	432	445	462	725	1 514	-0,41	-0,21	0,41	0,81	1,40
<b>22</b>	9 342	478	490	947	757	1 057	634	3 134	1 527	1,26	1,58	2,26	2,52	2,82
<b>23</b>	10 092	634	745	522	126	1 066	1 568	4 546	832	3,14	3,12	3,47	3,88	4,22
<b>23 Jul</b>	528	47	3	5	9	6	3	454	1	1,13	1,52	2,39	2,66	-
<b>Ago</b>	133	11	0	5	1	3	2	111	...	0,96	1,25	-	2,26	-
<b>Sep</b>	568	13	58	260	81	29	102	2	23	2,03	2,42	2,95	3,63	3,33
<b>Oct</b>	899	36	48	30	23	195	97	240	230	2,46	2,74	3,27	3,78	3,67
<b>Nov</b>	1 459	5	35	333	54	95	73	651	213	2,36	2,64	2,87	-	3,58
<b>Dic</b>	830	32	86	14	23	78	15	434	148	2,60	2,76	3,07	3,19	-
<b>23 Ene</b>	1 930	26	177	116	3	132	499	976	...	2,77	2,83	3,33	3,72	-
<b>Feb</b>	649	31	21	45	20	143	169	202	18	2,99	2,98	3,34	3,57	-
<b>Mar</b>	693	17	19	41	34	11	87	466	17	2,99	2,84	3,49	3,80	-
<b>Abr</b>	835	66	92	20	3	16	17	573	47	2,95	3,02	3,31	-	-
<b>May</b>	482	27	109	53	4	10	0	223	4	3,03	3,12	3,47	3,91	-
<b>Jun</b>	821	87	68	15	8	41	121	480	2	3,20	3,19	3,38	3,76	-
<b>Jul</b>	1 785	95	15	162	32	221	58	974	229	3,41	3,31	-	-	-
<b>Ago</b>	166	25	7	12	1	40	1	79	3,34	3,25	3,52	3,90	4,19	
<b>Sep</b>	415	11	21	14	12	137	16	167	35	3,46	3,41	3,62	4,12	-
<b>Oct</b>	595	70	165	7	1	132	40	160	20	3,45	3,50	3,93	4,41	-
<b>Nov</b>	1 069	103	42	17	6	178	462	243	17	3,25	3,23	3,65	4,06	4,26
<b>Dic</b>	653	78	8	18	2	5	97	80	365	2,78	2,74	3,08	3,56	-
<b>24 Ene</b>	958	106	175	2	8	101	111	304	151	2,76	2,74	3,21	3,61	4,01
<b>Feb</b>	1 860	41	33	42	30	532	110	710	327	2,82	2,83	3,28	3,68	-

**22. MERCADOS SECUNDARIOS DE VALORES**  
**A) Deuda pública**

**22.22 Ratios de contratación**  
**Operaciones simples al contado y a plazo. Conjunto del mercado**

(Importe negociado/Saldo en circulación)\*100

	Letras del Tesoro		Bonos y obligaciones del Estado no segregados		Principales y cupones de deuda segregada del Estado		
	Operaciones simples al contado	Operaciones simples a plazo	Operaciones simples al contado	Operaciones simples a plazo	Operaciones simples al contado	Operaciones simples a plazo	
	1	2	3	4	5	6	
<b>20</b>		34,02	0,35	24,04	0,66	1,10	0,02
<b>21</b>		28,38	0,05	14,01	0,52	0,85	0,02
<b>22</b>		28,46	0,36	12,44	0,42	1,42	0,32
<b>23</b>		26,91	0,49	12,00	0,25	1,51	0,56
<b>22</b>							
May		31,17	-	12,25	0,46	1,12	0,04
Jun		27,39	0,01	12,61	0,50	1,51	0,92
Jul		27,77	-	10,56	0,46	0,95	0,85
Ago		33,49	0,01	10,33	0,22	0,24	0,06
Sep		31,51	1,30	13,13	0,35	1,03	0,27
Oct		33,67	0,78	12,53	0,19	1,62	0,98
Nov		33,35	0,80	10,46	0,30	2,61	0,26
Dic		48,06	0,03	9,88	0,33	1,47	0,40
<b>23</b>							
Ene		50,10	2,22	12,27	0,57	3,47	1,17
Feb		31,92	0,35	14,47	0,32	1,17	2,88
Mar		34,14	0,69	13,55	0,23	1,24	0,16
Abr		22,78	0,10	8,47	0,22	1,49	0,36
May		24,05	0,35	11,37	0,25	0,86	0,13
Jun		28,86	0,17	12,79	0,24	1,46	0,16
Jul		28,85	0,37	11,59	0,12	3,20	0,08
Ago		26,89	0,13	9,82	0,06	0,30	0,07
Sep		21,92	0,32	12,19	0,21	0,74	0,01
Oct		18,29	0,13	13,88	0,33	1,08	0,25
Nov		20,78	0,78	13,09	0,20	1,92	1,37
Dic		14,44	0,19	10,71	0,22	1,17	0,34
<b>24</b>							
Ene		21,40	0,86	15,84	0,50	1,75	0,68
Feb		20,89	0,17	12,93	0,14	3,40	0,24

**22. MERCADOS SECUNDARIOS DE VALORES**  
**B) Mercado bursátil**

**22.23 Acciones. Capitalización en la Bolsa de Madrid**

Sociedad Rectora de la Bolsa de Madrid

Millones de euros

	Sociedades residentes							Sociedades no residentes		
	Total	Petróleo y energía	Materiales básicos, industria y construcción	Bienes de consumo	Servicios de consumo	Tecnología y telecomunicaciones	Servicios financieros e inmobiliarios	Total		
								del cual		del cual
								Total	Mercado alternativo bursátil	
1 = 2 a 7	2	3	4	5	6	7	8	9	10	
<b>18</b>	630 628	127 470	61 217	101 236	54 267	76 506	209 931	50 941	358 858	214 430
<b>19</b>	709 648	145 553	74 843	134 331	58 317	86 132	210 471	55 904	394 968	252 888
<b>20</b>	620 715	150 195	79 675	113 644	44 159	72 739	160 303	49 073	326 430	212 681
<b>21</b>	684 820	163 993	83 549	117 983	43 131	88 275	187 889	53 538	397 037	249 305
<b>22</b>	620 552	163 802	68 769	100 375	37 215	67 470	182 921	41 518	407 207	269 782
<b>23</b>	696 118	165 944	46 170	149 964	46 434	79 461	208 146	38 930	504 590	314 583
<b>22</b>										
Sep	569 923	149 123	65 878	87 687	32 699	66 084	168 453	44 397	390 361	277 974
Oct	606 384	160 887	68 959	93 811	37 033	70 012	175 682	43 951	420 435	288 590
Nov	632 251	166 431	71 173	100 333	39 159	70 636	184 519	42 961	421 809	285 513
Dic	620 552	163 802	68 769	100 375	37 215	67 470	182 921	41 518	407 207	269 782
<b>23</b>										
Ene	671 772	166 944	73 176	113 696	44 386	75 856	197 714	41 076	427 625	283 403
Feb	679 776	167 483	61 378	115 373	44 827	78 518	212 197	40 224	430 169	277 300
Mar	670 796	173 360	61 802	119 163	44 359	80 480	191 632	38 147	373 473	221 534
Abr	670 958	174 091	62 160	119 941	45 160	83 647	185 960	38 161	368 241	215 832
May	658 260	167 731	61 819	120 701	43 907	83 837	180 265	37 801	361 047	214 368
Jun	673 348	172 334	43 617	134 238	44 838	83 214	195 107	37 847	413 737	235 847
Jul	673 348	172 334	43 617	134 238	44 838	83 214	195 107	37 847	413 737	235 847
Ago	663 647	160 819	42 933	135 322	44 572	79 972	200 028	38 007	418 708	237 400
Sep	655 935	158 082	41 972	134 459	42 703	75 882	202 837	37 372	419 251	245 202
Oct	627 989	154 627	40 867	123 873	40 971	69 251	198 400	36 471	409 240	241 947
Nov	693 010	164 312	43 969	143 052	45 127	80 551	215 999	37 801	485 431	304 955
Dic	696 118	165 944	46 170	149 964	46 434	79 461	208 146	38 930	504 590	314 583
<b>24</b>										
Ene	689 039	157 177	43 301	147 916	46 571	81 526	212 548	38 581	511 938	312 980
Feb	681 830	147 640	43 276	150 238	48 255	75 233	217 188	38 310	514 943	313 803

**22. MERCADOS SECUNDARIOS DE VALORES**  
**B) Mercado bursátil**

**22.24 Acciones. Volumen de contratación.**

Sociedad de Bolsas y Sociedades Rectoras de las Bolsas de Valores

Millones de euros

	Contratación a través del sistema de interconexión bursátil							Resto de contratación					Pro memoria: Ofertas públicas de adquisición
	Volumen de contratación							Total	Bolsa de Madrid	Bolsa de Barcelona	Bolsa de Bilbao	Bolsa de Valencia	
	Total	Bancos	Eléctricas	Construcción	Comunicación	Resto	8= 9 a 12						
1	2=3 a 7	3	4	5	6	7	8= 9 a 12	9	10	11	12	13	
<b>18</b>	587 203	586 723	197 428	71 043	22 936	58 069	237 247	480	360	120	-	-	18 959
<b>19</b>	469 732	469 635	146 427	71 272	25 194	51 040	175 702	480	360	120	-	-	2 511
<b>20</b>	425 170	429 358	98 390	79 190	26 595	49 846	175 337	480	360	120	-	-	5 251
<b>21</b>	378 141	377 661	89 661	65 043	19 662	28 448	174 848	480	360	120	-	-	5 306
<b>22</b>	362 602	362 122	98 736	59 325	20 639	37 600	145 821	480	360	120	-	-	5 125
<b>23</b>	301 729	301 249	94 717	50 877	17 901	28 000	109 753	480	360	120	-	-	0
<b>23 E-F</b>	52 460	52 380	15 613	8 302	3 068	4 480	20 916	80	60	20	-	-	-
<b>24 E-F</b>	48 212	48 132	13 564	8 998	3 306	3 618	18 646	80	60	20	-	-	-
<b>22 Nov</b>	28 101	28 061	7 243	4 577	1 909	3 383	10 949	40	30	10	-	-	-
<b>22 Dic</b>	28 302	28 262	6 086	5 074	1 251	3 574	12 278	40	30	10	-	-	3 153
<b>23 Ene</b>	27 661	27 621	7 514	5 055	1 616	2 338	11 098	40	30	10	-	-	-
<b>23 Feb</b>	24 799	24 759	8 100	3 246	1 452	2 143	9 818	40	30	10	-	-	-
<b>23 Mar</b>	37 287	37 247	15 189	6 008	1 859	2 915	11 276	40	30	10	-	-	-
<b>23 Abr</b>	27 553	27 513	10 711	4 537	1 172	2 034	9 060	40	30	10	-	-	-
<b>23 May</b>	23 038	22 998	6 476	3 853	1 333	1 936	9 399	40	30	10	-	-	-
<b>23 Jun</b>	25 452	25 412	6 013	4 912	1 497	3 624	9 365	40	30	10	-	-	-
<b>23 Jul</b>	22 627	22 587	5 403	4 555	1 501	2 223	8 904	40	30	10	-	-	-
<b>23 Ago</b>	19 313	19 273	5 278	3 612	1 251	1 840	7 291	40	30	10	-	-	-
<b>23 Sep</b>	20 584	20 544	5 938	3 600	1 508	1 707	7 792	40	30	10	-	-	-
<b>23 Oct</b>	26 785	26 745	9 863	3 916	1 417	1 960	9 589	40	30	10	-	-	-
<b>23 Nov</b>	24 001	23 961	7 912	3 612	1 698	2 213	8 527	40	30	10	-	-	-
<b>23 Dic</b>	22 631	22 591	6 321	3 972	1 597	3 067	7 635	40	30	10	-	-	0
<b>24 Ene</b>	23 516	23 476	6 335	4 476	1 692	1 725	9 247	40	30	10	-	-	-
<b>24 Feb</b>	24 697	24 657	7 229	4 522	1 614	1 893	9 400	40	30	10	-	-	-

**22. MERCADOS SECUNDARIOS DE VALORES**  
**B) Mercado bursátil**

**22.25 Índice de cotización de acciones**

Sociedad de Bolsas y Sociedad Rectora de la Bolsa de Madrid

	Bolsa de Madrid								Índice IBEX-35
	Base Dic 85=100	Base diciembre 2004=1000							
	General	Petróleo y energía	Materiales básicos industria y construcción	Bienes de consumo	Servicios de consumo	Servicios financieros e inmobiliarias	del cual Bancos	Tecnología y telecomunicaciones	
1	2	3	4	5	6	7	8	9	
<b>18</b>	862,60	1 388,34	1 124,10	3 875,57	1 317,85	452,10	390,95	876,32	9 510,9
<b>19</b>	950,94	1 588,00	1 403,44	5 223,81	1 431,62	440,43	377,47	915,62	9 211,3
<b>20</b>	804,97	1 666,88	1 368,51	4 425,39	906,79	324,31	273,72	714,81	7 441,1
<b>21</b>	861,80	1 640,08	1 496,07	4 467,04	889,31	390,07	330,27	779,33	8 645,2
<b>22</b>	820,21	1 725,53	1 327,43	3 831,72	748,14	420,88	360,07	601,81	8 252,5
<b>23</b>	997,03	1 784,38	1 666,51	5 530,32	975,80	544,09	470,56	709,20	9 441,5
<b>23 Feb</b>	935,69	1 738,03	1 449,51	4 360,07	918,68	531,70	458,86	703,32	9 394,6
<b>23 Mar</b>	917,10	1 795,07	1 461,98	4 461,71	911,50	476,81	410,28	721,87	9 232,5
<b>23 Abr</b>	917,08	1 806,23	1 485,31	4 479,43	927,79	459,02	394,70	753,14	9 241,0
<b>23 May</b>	896,18	1 741,87	1 470,71	4 511,01	915,53	439,32	376,92	754,50	9 050,2
<b>23 Jun</b>	949,51	1 805,68	1 527,11	4 968,29	944,13	490,36	423,08	745,66	9 593,0
<b>23 Jul</b>	957,34	1 753,50	1 542,26	4 960,19	961,93	514,92	444,39	739,42	9 641,5
<b>23 Ago</b>	943,81	1 714,14	1 515,37	5 013,93	937,47	511,24	440,74	717,42	9 505,9
<b>23 Sep</b>	937,18	1 701,07	1 489,87	4 973,29	892,66	523,79	452,39	681,95	9 428,0
<b>23 Oct</b>	896,43	1 650,03	1 454,77	4 580,64	856,44	509,27	439,26	623,14	9 017,3
<b>23 Nov</b>	994,26	1 757,60	1 593,02	5 262,34	950,08	565,09	488,84	722,58	10 058,2
<b>23 Dic</b>	997,03	1 784,38	1 666,51	5 530,32	975,80	544,09	470,56	709,20	10 102,1
<b>24 Ene</b>	993,64	1 710,37	1 657,30	5 408,79	973,04	557,71	481,75	728,72	10 077,7
<b>24 Feb</b>	986,69	1 636,02	1 642,28	5 452,80	1 005,60	579,54	501,83	672,15	10 001,3
<b>24 Feb 1S</b>	994,28	1 686,43	1 638,22	5 389,15	971,32	571,87	494,43	716,27	10 062,5
<b>2S</b>	977,21	1 639,37	1 651,86	5 339,40	973,93	562,13	486,00	692,82	9 896,6
<b>3S</b>	975,25	1 640,33	1 639,12	5 400,57	977,15	560,39	484,73	681,54	9 886,4
<b>4S</b>	999,25	1 644,41	1 634,77	5 575,00	1 024,13	583,51	505,27	698,82	10 130,6

**22. MERCADOS SECUNDARIOS DE VALORES**  
**B) Mercado bursátil**

**22.26 Ratio PER (Cotización/Rentabilidad capital)**  
**Bolsa de Madrid**

Sociedad Rectora de la Bolsa de Madrid

	Ratio PER (Cotización/Rentabilidad capital)						
	Total	Petróleo y energía	Materiales básicos, industria y construcción	Bienes de consumo	Servicios de consumo	Servicios financieros e inmobiliarias	Tecnología y telecomunicaciones
	1	2	3	4	5	6	7
<b>18</b>	15,46	23,32	9,84	21,91	11,24	9,73	16,76
<b>19</b>	17,37	18,56	30,28	30,12	14,73	9,78	26,05
<b>20</b>	20,62	75,11	533,44	34,99	26,31	8,53	208,59
<b>21</b>	18,46	26,57	44,82	30,71	...	6,84	8,68
<b>22</b>	12,60	12,71	12,91	21,30	...	6,30	156,37
<b>23</b>	13,24	11,09	25,78	28,28	11,81	6,84	30,31
<b>22 Sep</b>	11,43	11,59	12,38	18,62	...	5,51	153,76
<b>Oct</b>	12,24	12,53	12,96	19,91	...	5,86	163,13
<b>Nov</b>	12,82	12,95	13,36	21,24	...	6,29	164,53
<b>Dic</b>	12,60	12,71	12,91	21,30	...	6,30	156,37
<b>23 Ene</b>	13,75	13,03	13,75	24,16	...	6,99	176,26
<b>Feb</b>	11,62	12,07	12,96	24,51	...	5,96	34,33
<b>Mar</b>	12,45	11,77	18,73	21,84	20,44	6,71	31,02
<b>Abr</b>	12,53	11,87	19,06	22,31	22,34	6,38	32,64
<b>May</b>	12,27	11,42	18,89	22,55	22,93	6,14	31,95
<b>Jun</b>	13,41	11,74	26,41	25,08	22,98	6,80	32,62
<b>Jul</b>	12,87	11,01	24,47	29,13	11,51	6,57	31,52
<b>Ago</b>	12,72	10,73	23,76	29,73	11,24	6,54	30,54
<b>Sep</b>	12,40	10,56	23,25	25,40	10,80	6,69	28,96
<b>Oct</b>	11,84	10,34	22,15	23,45	10,36	6,55	26,36
<b>Nov</b>	13,13	10,99	24,30	26,98	11,44	7,21	30,74
<b>Dic</b>	13,24	11,09	25,78	28,28	11,81	6,84	30,31
<b>24 Ene</b>	13,15	10,59	25,49	27,90	11,82	7,04	31,09
<b>Feb</b>	12,87	11,73	22,58	29,47	9,32	6,27	415,48

**22. MERCADOS SECUNDARIOS DE VALORES**  
**B) Mercado bursátil**

**22.27 Índices de cotización de acciones y contratación de mercados.**

■ Serie representada gráficamente.

Índices, millones de euros y miles de contratos

	Índices de cotización de acciones				Contratación de mercados			
	General de la Bolsa de Madrid	IBEX-35	Índice europeo Dow Jones EURO STOXX		Mercado bursátil	Deuda pública	Renta Variable (Miles de contratos)	
			Amplio	50			Opciones	Futuros
	1	2	3	4	5	6	7	8
<b>22</b>	821,60	8 252,22	412,87	3 747,08	362 602	1 845 620	15 328	5 595
<b>23</b>	936,37	9 440,39	454,54	4 300,33	301 729	1 931 563	12 867	4 672
<b>24</b>	990,28	10 040,77	490,37	4 759,26	48 212	389 137	1 596	770
<b>22 Nov</b>	832,50	8 363,20	425,02	3 964,72	28 101	144 338	1 481	416
<b>Dic</b>	820,21	8 229,10	409,97	3 793,62	28 302	148 231	1 883	394
<b>23 Ene</b>	896,47	9 034,00	447,71	4 163,45	27 661	176 749	1 358	393
<b>Feb</b>	935,69	9 394,60	456,00	4 238,38	24 799	190 594	1 092	362
<b>Mar</b>	917,10	9 232,50	457,15	4 315,05	37 287	183 503	1 298	481
<b>Abr</b>	917,08	9 241,00	461,22	4 359,31	27 553	117 192	766	338
<b>May</b>	896,18	9 050,20	445,18	4 218,04	23 038	151 062	952	364
<b>Jun</b>	949,51	9 593,00	461,35	4 399,09	25 452	174 529	1 273	410
<b>Jul</b>	957,34	9 641,50	470,20	4 471,31	22 627	160 317	467	361
<b>Ago</b>	943,81	9 505,90	455,35	4 297,11	19 313	121 885	571	379
<b>Sep</b>	937,18	9 428,00	440,92	4 174,66	20 584	163 843	1 176	377
<b>Oct</b>	896,43	9 017,30	425,91	4 061,12	26 785	181 500	1 345	441
<b>Nov</b>	994,26	10 058,20	459,57	4 382,47	24 001	168 936	1 183	384
<b>Dic</b>	997,03	10 102,10	474,17	4 521,65	22 631	141 452	1 385	383
<b>24 Ene</b>	993,64	10 077,70	482,91	4 648,40	23 516	210 998	753	410
<b>Feb</b>	986,69	10 001,30	498,35	4 877,77	24 697	178 140	843	360

ÍNDICE DE COTIZACIÓN DE ACCIONES  
Base enero de 1994 = 100

CONTRATACIÓN DE MERCADOS

22. MERCADOS SECUNDARIOS DE VALORES  
C) Otros mercados de valores

22.28 Mercado organizado de renta fija AIAF  
Pagará de empresa

Millones de euros y porcentajes

1	Saldo admitido a cotización	Importes negociados					Tipos de interés				
		2	Del cual		4	5	6	7	8	9	10
			Total	Entre miembros							
18	-	...	...	...	...	...	...	...	...	...	
19	-	...	...	...	...	...	...	...	...	...	
20	-	-	-	-	-	-	-	-	-	-	
21	-	-	-	-	-	-	-	-	-	-	
22	-	-	-	-	-	-	-	-	-	-	
23	-	-	-	-	-	-	-	-	-	-	
22 Jul	-	-	-	-	-	-	-	-	-	-	
22 Ago	-	-	-	-	-	-	-	-	-	-	
22 Sep	-	-	-	-	-	-	-	-	-	-	
22 Oct	-	-	-	-	-	-	-	-	-	-	
22 Nov	-	-	-	-	-	-	-	-	-	-	
22 Dic	-	-	-	-	-	-	-	-	-	-	
23 Ene	-	-	-	-	-	-	-	-	-	-	
23 Feb	-	-	-	-	-	-	-	-	-	-	
23 Mar	-	-	-	-	-	-	-	-	-	-	
23 Abr	-	-	-	-	-	-	-	-	-	-	
23 May	-	-	-	-	-	-	-	-	-	-	
23 Jun	-	-	-	-	-	-	-	-	-	-	
23 Jul	-	-	-	-	-	-	-	-	-	-	
23 Ago	-	-	-	-	-	-	-	-	-	-	
23 Sep	-	-	-	-	-	-	-	-	-	-	
23 Oct	-	-	-	-	-	-	-	-	-	-	
23 Nov	-	-	-	-	-	-	-	-	-	-	
23 Dic	-	-	-	-	-	-	-	-	-	-	
24 Ene	-	-	-	-	-	-	-	-	-	-	
24 Feb	-	-	-	-	-	-	-	-	-	-	

22. MERCADOS SECUNDARIOS DE VALORES  
C) Otros mercados de valores

22.29 Mercado organizado de renta fija AIAF  
Obligaciones

Millones de euros, porcentaje y plazo en años

1	Importe negociado	No residentes. Emisiones en España. Bonos matador						Cédulas hipotecarias					Obligaciones y bonos simples					
		2	Detalle por plazos hasta vencimiento						Del cual		A más de dos años			Del cual		A más de dos años		
			A más de dos años			A más de seis años			9	10	11	12	13	14	15	16	17	18
			3	4	5	6	7	8										
18	...	...	...	...	...	...	...	...	...	...	...	...	...	...	...	...	...	...
19	...	...	...	...	...	...	...	...	...	...	...	...	...	...	...	...	...	...
20	-	-	-	-	-	-	-	-	-	-	-	-	-	-	-	-	-	-
21	-	-	-	-	-	-	-	-	-	-	-	-	-	-	-	-	-	-
22	-	-	-	-	-	-	-	-	-	-	-	-	-	-	-	-	-	-
23	-	-	-	-	-	-	-	-	-	-	-	-	-	-	-	-	-	-
22 Jul	-	-	-	-	-	-	-	-	-	-	-	-	-	-	-	-	-	-
22 Ago	-	-	-	-	-	-	-	-	-	-	-	-	-	-	-	-	-	-
22 Sep	-	-	-	-	-	-	-	-	-	-	-	-	-	-	-	-	-	-
22 Oct	-	-	-	-	-	-	-	-	-	-	-	-	-	-	-	-	-	-
22 Nov	-	-	-	-	-	-	-	-	-	-	-	-	-	-	-	-	-	-
22 Dic	-	-	-	-	-	-	-	-	-	-	-	-	-	-	-	-	-	-
23 Ene	-	-	-	-	-	-	-	-	-	-	-	-	-	-	-	-	-	-
23 Feb	-	-	-	-	-	-	-	-	-	-	-	-	-	-	-	-	-	-
23 Mar	-	-	-	-	-	-	-	-	-	-	-	-	-	-	-	-	-	-
23 Abr	-	-	-	-	-	-	-	-	-	-	-	-	-	-	-	-	-	-
23 May	-	-	-	-	-	-	-	-	-	-	-	-	-	-	-	-	-	-
23 Jun	-	-	-	-	-	-	-	-	-	-	-	-	-	-	-	-	-	-
23 Jul	-	-	-	-	-	-	-	-	-	-	-	-	-	-	-	-	-	-
23 Ago	-	-	-	-	-	-	-	-	-	-	-	-	-	-	-	-	-	-
23 Sep	-	-	-	-	-	-	-	-	-	-	-	-	-	-	-	-	-	-
23 Oct	-	-	-	-	-	-	-	-	-	-	-	-	-	-	-	-	-	-
23 Nov	-	-	-	-	-	-	-	-	-	-	-	-	-	-	-	-	-	-
23 Dic	-	-	-	-	-	-	-	-	-	-	-	-	-	-	-	-	-	-
24 Ene	-	-	-	-	-	-	-	-	-	-	-	-	-	-	-	-	-	-
24 Feb	-	-	-	-	-	-	-	-	-	-	-	-	-	-	-	-	-	-

**22. MERCADOS SECUNDARIOS DE VALORES**  
C) Otros mercados de valores

**22.30 Mercados oficiales de opciones y futuros financieros**  
Operaciones realizadas y posiciones abiertas

Miles de contratos

	Renta variable								Renta fija: Bono nacional a 10 años			
	Futuros financieros				Opciones financieras				Futuros financieros		Opciones financieras	
	Ibex-35		Acciones		Ibex-35		Acciones					
	Operaciones realizadas	Posiciones abiertas	Operaciones realizadas	Posiciones abiertas	Operaciones realizadas	Posiciones abiertas	Operaciones realizadas	Posiciones abiertas	Operaciones realizadas	Posiciones abiertas	Operaciones realizadas	Posiciones abiertas
1	2	3	4	5	6	7	8	9	10	11	12	
<b>18</b>	6 499	91	11 175	1 275	418	75	20 238	6 156	-	-	-	-
<b>19</b>	6 126	100	15 973	1 394	381	53	17 492	5 950	-	-	-	-
<b>20</b>	6 196	78	9 453	1 330	255	38	20 945	6 257	-	-	-	-
<b>21</b>	5 358	71	11 363	1 767	149	40	-	4 360	-	-	-	-
<b>22</b>	5 595	62	10 318	1 880	127	14	15 202	4 461	-	-	-	-
<b>23</b>	4 672	72	11 284	1 643	56	10	12 811	3 565	-	-	-	-
<b>22 Jul</b>	425	65	4	1 893	3	59	1 200	6 090	-	-	-	-
<b>Ago</b>	425	65	4	1 893	3	59	1 200	6 090	-	-	-	-
<b>Sep</b>	483	72	1 535	1 875	9	55	1 536	6 262	-	-	-	-
<b>Oct</b>	494	69	3	1 876	9	52	1 140	6 423	-	-	-	-
<b>Nov</b>	416	67	7	1 881	5	51	1 476	6 987	-	-	-	-
<b>Dic</b>	394	62	3 878	1 880	21	14	1 862	4 461	-	-	-	-
<b>23 Ene</b>	393	62	87	1 960	13	24	1 345	5 295	-	-	-	-
<b>Feb</b>	362	63	99	1 952	5	25	1 088	5 655	-	-	-	-
<b>Mar</b>	481	55	5 875	1 638	6	17	1 291	4 960	-	-	-	-
<b>Abr</b>	338	338	92	92	2	2	764	764	-	-	-	-
<b>May</b>	364	65	7	1 620	2	18	950	5 729	-	-	-	-
<b>Jun</b>	410	61	839	1 447	3	15	1 270	4 813	-	-	-	-
<b>Jul</b>	361	62	12	1 457	3	16	464	4 943	-	-	-	-
<b>Ago</b>	379	62	16	1 470	2	16	569	5 075	-	-	-	-
<b>Sep</b>	377	65	3 099	1 531	3	17	1 173	5 015	-	-	-	-
<b>Oct</b>	441	65	42	1 571	4	18	1 341	5 043	-	-	-	-
<b>Nov</b>	384	71	28	1 566	4	19	1 179	5 663	-	-	-	-
<b>Dic</b>	383	72	1 088	1 643	9	10	1 376	3 565	-	-	-	-
<b>24 Ene</b>	410	66	28	1 647	3	9	750	3 968	-	-	-	-
<b>Feb</b>	360	64	25	1 668	2	9	841	4 363	-	-	-	-

**22. MERCADOS SECUNDARIOS DE VALORES**  
C) Otros mercados de valores

**22.31 Valores representativos de deuda de Comunidades Autónomas**  
Saldos por tenedores (a)  
Saldos nominales. Cartera a vencimiento

Millones de euros

	Instituciones Financieras Monetarias (IFM) excepto Fondos del Mercado Monetario (FMM)				Fondos del Mercado Monetario y Otros intermediarios financieros					Sociedades no financieras	Hogares e ISFLSH	Administraciones Públicas	Resto del mundo
	Saldo en circulación	Total	Banco de España	Otras IFM excepto FMM	Total	Instituciones de inversión colectiva	Empresas de Seguros	Fondos de pensiones	Resto de intermediarios financieros				
<b>19</b>	44 845	15 578	3 968	11 610	9 615	2 597	4 943	2 006	69	118	108	1 358	18 069
<b>20</b>	42 115	14 739	4 937	9 803	8 003	1 622	4 549	1 776	57	130	62	1 160	18 021
<b>21</b>	46 030	16 303	6 622	9 681	7 968	1 580	4 831	1 521	35	123	56	1 008	20 571
<b>22</b>	45 198	16 272	7 024	9 249	7 121	1 284	4 526	1 227	84	92	58	1 153	20 503
<b>23</b>	46 835	17 084	7 263	9 821	7 622	1 475	4 697	1 360	90	98	74	980	20 977
<b>22 Abr</b>	46 576	16 266	6 786	9 480	7 698	1 501	4 740	1 424	33	122	55	1 072	21 363
<b>May</b>	46 068	16 177	6 719	9 458	7 549	1 442	4 699	1 376	33	126	52	1 077	21 086
<b>Jun</b>	46 386	16 367	6 796	9 571	7 570	1 470	4 642	1 424	34	127	52	1 085	21 185
<b>Jul</b>	46 315	16 470	6 878	9 592	7 580	1 470	4 622	1 404	83	77	52	1 095	21 041
<b>Ago</b>	46 303	16 473	6 878	9 595	7 599	1 503	4 618	1 393	84	76	53	1 087	21 015
<b>Sep</b>	45 859	16 402	6 811	9 591	7 404	1 377	4 599	1 343	84	78	53	1 104	20 819
<b>Oct</b>	45 951	16 536	6 941	9 595	7 207	1 315	4 584	1 225	83	84	54	1 130	20 941
<b>Nov</b>	45 573	16 513	6 989	9 525	7 150	1 270	4 560	1 234	85	91	56	1 130	20 634
<b>Dic</b>	45 198	16 272	7 024	9 249	7 121	1 284	4 526	1 227	84	92	58	1 153	20 503
<b>23 Ene</b>	45 176	16 392	7 056	9 336	7 096	1 283	4 530	1 200	84	95	61	1 152	20 380
<b>Feb</b>	46 833	16 566	7 135	9 432	7 388	1 412	4 629	1 262	84	104	69	1 139	21 568
<b>Mar</b>	47 903	17 248	7 242	10 006	7 625	1 435	4 684	1 418	87	103	71	1 076	21 780
<b>Abr</b>	47 520	17 068	7 258	9 811	7 556	1 451	4 661	1 356	88	103	73	1 202	21 518
<b>May</b>	47 331	17 120	7 326	9 794	7 414	1 451	4 533	1 342	87	103	75	1 097	21 523
<b>Jun</b>	47 884	17 388	7 361	10 028	7 606	1 453	4 704	1 345	104	103	77	1 051	21 659
<b>Jul</b>	47 842	17 334	7 263	10 071	7 736	1 583	4 709	1 347	97	98	71	1 015	21 589
<b>Ago</b>	47 850	17 296	7 263	10 033	7 797	1 587	4 775	1 347	88	98	72	1 035	21 553
<b>Sep</b>	47 866	17 339	7 263	10 076	7 877	1 608	4 819	1 359	91	99	73	1 034	21 445
<b>Oct</b>	47 462	17 262	7 263	9 999	7 631	1 445	4 737	1 358	91	99	75	1 039	21 356
<b>Nov</b>	47 381	17 291	7 263	10 029	7 674	1 507	4 704	1 374	89	98	74	1 043	21 200
<b>Dic</b>	46 835	17 084	7 263	9 821	7 622	1 475	4 697	1 360	90	98	74	980	20 977
<b>24 Ene</b>	46 875	17 225	7 263	9 962	7 650	1 534	4 651	1 377	89	99	75	980	20 847

**22. MERCADOS SECUNDARIOS DE VALORES**  
**C) Otros mercados de valores**

**22.32 Acciones del índice IBEX 35 (a)**  
**Saldos por tenedores**  
**Saldos a precios de mercado**

Miliones de euros

Capitalización	Instituciones Financieras Monetarias (IFM) excepto Fondos del Mercado Monetario (FMM)			Fondos del Mercado Monetario y Otros intermediarios financieros					Sociedades no financieras	Hogares e ISFLSH	Administraciones Públicas	Resto del mundo	
	Total	Banco de España	Otras IFM excepto FMM	Total	Instituciones de inversión colectiva	Empresas de Seguros	Fondos de pensiones	Resto de intermediarios financieros					
													1
<b>20</b>	509 343	7 944	-	7 944	13 256	4 927	2 302	1 936	4 090	119 603	71 023	2 791	294 725
<b>21</b>	560 290	11 717	-	11 717	14 604	5 820	2 371	1 751	4 661	133 916	77 328	3 187	319 538
<b>22</b>	515 603	9 834	-	9 834	12 991	4 982	1 791	1 667	4 551	129 253	78 647	4 828	280 051
<b>23</b>	601 809	9 806	-	9 806	14 228	5 213	1 876	1 809	5 330	164 229	88 813	4 908	319 825
<b>22 Abr</b>	540 540	12 031	-	12 031	13 983	5 673	2 049	1 751	4 511	119 070	79 431	4 066	311 959
<b>May</b>	557 949	13 973	-	13 973	14 154	5 849	2 021	1 823	4 461	126 638	82 260	4 431	316 493
<b>Jun</b>	520 608	10 648	-	10 648	13 200	5 406	1 859	1 646	4 290	125 708	75 690	4 366	290 996
<b>Jul</b>	524 875	11 030	-	11 030	12 719	5 152	1 829	1 649	4 089	128 443	73 197	3 868	295 620
<b>Ago</b>	506 896	11 390	-	11 390	12 449	4 865	1 780	1 585	4 219	122 062	72 807	3 964	284 224
<b>Sep</b>	474 222	10 934	-	10 934	11 607	4 470	1 639	1 475	4 022	116 222	69 241	4 358	261 860
<b>Oct</b>	508 519	9 351	-	9 351	12 518	4 790	1 760	1 601	4 368	124 849	75 181	4 417	282 203
<b>Nov</b>	533 248	10 214	-	10 214	13 033	4 988	1 788	1 680	4 576	130 089	79 448	4 691	295 773
<b>Dic</b>	515 603	9 834	-	9 834	12 991	4 982	1 791	1 667	4 551	129 253	78 647	4 828	280 051
<b>23 Ene</b>	563 376	8 765	-	8 765	13 856	5 471	1 892	1 790	4 703	143 718	84 372	5 345	307 321
<b>Feb</b>	583 833	9 390	-	9 390	14 459	5 600	1 980	1 833	5 046	145 128	88 766	5 324	320 767
<b>Mar</b>	578 019	9 245	-	9 245	13 837	5 477	1 940	1 769	4 652	148 986	87 009	4 716	314 224
<b>Abr</b>	578 573	10 487	-	10 487	13 670	5 407	1 943	1 751	4 569	149 325	86 460	4 415	314 216
<b>May</b>	566 899	9 610	-	9 610	13 476	5 278	1 879	1 719	4 600	148 841	83 777	4 587	306 608
<b>Jun</b>	579 243	9 770	-	9 770	13 406	5 229	1 787	1 767	4 622	155 610	86 743	4 983	308 733
<b>Jul</b>	576 689	8 555	-	8 555	13 646	5 264	1 814	1 773	4 796	150 926	87 896	4 830	310 837
<b>Ago</b>	570 138	8 305	-	8 305	13 727	5 218	1 846	1 757	4 906	151 892	87 471	5 087	303 656
<b>Sep</b>	564 594	8 011	-	8 011	13 538	5 126	1 839	1 717	4 856	150 711	87 293	4 980	300 060
<b>Oct</b>	539 767	8 905	-	8 905	13 629	4 879	1 773	1 640	5 337	143 395	84 160	5 042	284 636
<b>Nov</b>	601 060	10 844	-	10 844	14 741	5 307	1 958	1 839	5 637	161 034	90 660	5 432	318 348
<b>Dic</b>	601 809	9 806	-	9 806	14 228	5 213	1 876	1 809	5 330	164 229	88 813	4 908	319 825
<b>24 Ene</b>	595 935	9 427	-	9 427	14 025	5 045	1 902	1 760	5 318	162 341	88 688	5 202	316 253

(a) Se incluyen las acciones de las empresas residentes en España que forman parte de la definición del índice IBEX 35 en cada momento del tiempo.

**22. MERCADOS SECUNDARIOS DE VALORES**  
**C) Otros mercados de valores**

**22.33 Bonos y pagarés de titulización (a)**  
**Saldos por tenedores**  
**Saldos nominales. Cartera a vencimiento**

Miliones de euros

Saldo en circulación	Instituciones Financieras Monetarias (IFM) excepto Fondos del Mercado Monetario (FMM)	Fondos del Mercado Monetario y Otros intermediarios financieros					Inversores no financieros (b)	Resto del mundo	
		Total	Instituciones de inversión colectiva	Empresas de Seguros	Fondos de pensiones	Resto de intermediarios financieros			
									1
<b>20</b>	184 278	143 058	6 973	1 385	4 829	698	61	465	33 782
<b>21</b>	162 342	126 962	5 306	1 034	3 716	510	46	328	29 746
<b>22</b>	145 879	112 561	4 712	898	3 322	419	73	285	28 320
<b>22 Mar</b>	159 348	126 797	5 055	953	3 594	446	62	286	27 210
<b>Abr</b>	157 678	125 439	5 042	952	3 598	433	60	293	26 904
<b>May</b>	156 892	124 435	5 007	943	3 573	431	60	290	27 160
<b>Jun</b>	155 101	122 655	4 888	951	3 478	396	63	293	27 265
<b>Jul</b>	152 581	120 573	4 797	846	3 476	409	66	299	26 912
<b>Ago</b>	151 092	119 337	4 858	866	3 472	451	69	295	26 602
<b>Sep</b>	148 494	116 513	4 969	878	3 582	442	68	293	26 719
<b>Oct</b>	146 898	115 301	4 953	892	3 541	448	72	291	26 353
<b>Nov</b>	148 655	113 368	4 990	924	3 541	452	73	290	30 008
<b>Dic</b>	145 879	112 561	4 712	898	3 322	419	73	285	28 320
<b>23 Ene</b>	143 825	111 004	4 708	893	3 317	425	74	281	27 832
<b>Feb</b>	142 028	109 324	4 770	977	3 276	447	70	267	27 667
<b>Mar</b>	141 186	110 586	4 547	860	3 202	419	66	209	25 843
<b>Abr</b>	139 717	109 410	4 506	833	3 196	410	66	211	25 589
<b>May</b>	138 990	107 692	4 542	839	3 184	449	70	211	26 545
<b>Jun</b>	138 734	108 433	4 203	711	3 096	326	69	200	25 898
<b>Jul</b>	137 841	106 958	4 249	735	3 105	336	73	196	26 437
<b>Ago</b>	135 958	105 549	4 267	746	3 110	338	73	196	25 946
<b>Sep</b>	134 750	103 937	4 346	767	3 143	364	73	203	26 265
<b>Oct</b>	132 586	102 586	3 994	709	2 872	356	57	202	25 803
<b>Nov</b>	136 093	106 330	4 009	723	2 864	364	58	203	25 552
<b>Dic</b>	133 703	106 760	3 705	595	2 743	314	53	183	23 055

(a) Se incluyen los valores emitidos por fondos de titulización clasificados como Administración Pública.

(b) Incluye sociedades no financieras, hogares e ISFLSH, y Administraciones Públicas.

## NOTAS A LOS CUADROS DEL CAPÍTULO 22. MERCADOS SECUNDARIOS DE VALORES

a. Los diversos detalles de sectores tenedores se obtienen utilizando información de carteras de valores suministrada por los propios tenedores (en el caso de gran parte del sector financiero) o por los depositarios (para el resto de agentes tenedores). Esta información se recibe siguiendo las normas del Reglamento (UE) N° 1011/2012 del Banco Central Europeo, relativo a las estadísticas sobre carteras de valores.

b. El detalle por plazos y monedas de las emisiones se puede consultar en el cuadro 21.18. La diferencia entre la columna 1 de este cuadro y la columna 3 del cuadro 13.7 de debe a que en el segundo caso la Deuda elaborada según la metodología del Protocolo de Déficit Excesivo (PDE) tienen en cuenta las operaciones swap de divisas realizadas por las diferentes Comunidades Autónomas.



## CAPÍTULO 23 CONTABILIDAD NACIONAL, PRODUCCIÓN Y DEMANDA

**CONTABILIDAD NACIONAL DE ESPAÑA. AÑO BASE 2015**  
**Contabilidad Nacional Trimestral de España (CNTR). Datos brutos**  
**23.a PIB a precios de mercado. Componentes de la demanda. Precios corrientes**

millones de euros

	Código	2015	2016	2017	2018	2019	2020	2021	2022
<b>GASTO EN CONSUMO FINAL</b>	<b>P.3</b>	840.632	861.128	895.063	924.769	949.463	873.851	946.646	1.040.844
Gasto en consumo final de los Hogares		618.514	636.323	666.148	688.061	701.308	614.652	673.388	751.825
Gasto en consumo final de las ISFLSH		11.701	11.942	11.954	11.413	13.227	12.853	13.745	14.786
Gasto en consumo final de las Administraciones públicas		210.417	212.863	216.961	225.295	234.928	246.346	259.513	274.233
<b>FORMACIÓN BRUTA DE CAPITAL FIJO</b>	<b>P.51g</b>	194.122	200.048	216.932	233.996	249.502	228.532	245.709	270.310
Activos fijos materiales		158.209	162.204	177.572	193.760	208.522	188.429	201.474	222.799
Construcción		93.582	95.816	104.467	116.989	129.270	117.882	126.244	141.909
Bienes de equipo y activos cultivados		64.627	66.388	73.105	76.771	79.252	70.547	75.230	80.890
Activos fijos inmateriales		35.913	37.844	39.360	40.236	40.980	40.103	44.235	47.511
<b>VAR. EXISTENCIAS Y ADQ. NETAS DE OBJETOS VALIOSOS</b>	<b>P.52/53</b>	10.580	8.834	8.600	12.407	9.931	524	18.182	18.910
<b>DEMANDA NACIONAL</b>		1.045.334	1.070.010	1.120.595	1.171.172	1.208.896	1.102.907	1.210.537	1.330.064
<b>EXPORTACIÓN DE BIENES Y SERVICIOS</b>	<b>P.6</b>	362.356	377.370	408.390	423.097	434.770	344.423	417.735	550.319
De bienes	P.61	252.838	259.451	281.231	291.209	294.685	265.593	317.027	392.349
De servicios	P.62	109.518	117.919	127.159	131.888	140.085	78.830	100.708	157.970
Total, excepto consumo de no residentes en el TE		65.535	69.327	72.703	75.478	81.718	64.797	75.500	99.298
Consumo de no residentes en el TE		43.983	48.592	54.456	56.410	58.367	14.033	25.208	58.672
<b>IMPORTACIÓN DE BIENES Y SERVICIOS</b>	<b>P.7</b>	329.598	332.960	366.493	390.410	398.153	328.320	405.982	534.006
De bienes	P.71	273.513	273.732	303.269	320.516	321.309	274.261	340.828	451.537
De servicios	P.72	56.085	59.228	63.224	69.894	76.844	54.059	65.154	82.469
Total, excepto consumo de residentes en el RM		43.647	46.145	48.166	52.573	57.098	47.902	56.189	65.572
Consumo de residentes en el RM		12.438	13.083	15.058	17.321	19.746	6.157	8.965	16.897
<b>PRODUCTO INTERIOR BRUTO A PRECIOS DE MERCADO</b>	<b>B.1*g</b>	1.078.092	1.114.420	1.162.492	1.203.859	1.245.513	1.119.010	1.222.290	1.346.377

tasas de variación interanual

<b>GASTO EN CONSUMO FINAL</b>	<b>P.3</b>	3,0	2,4	3,9	3,3	2,7	-8,0	8,3	10,0
Gasto en consumo final de los Hogares		2,8	2,9	4,7	3,3	1,9	-12,4	9,6	11,6
Gasto en consumo final de las ISFLSH		5,2	2,1	0,1	-4,5	15,9	-2,8	6,9	7,6
Gasto en consumo final de las Administraciones públicas		3,6	1,2	1,9	3,8	4,3	4,9	5,3	5,7
<b>FORMACIÓN BRUTA DE CAPITAL FIJO</b>	<b>P.51g</b>	5,8	3,1	8,4	7,9	6,6	-8,4	7,5	10,0
Activos fijos materiales		5,9	2,5	9,5	9,1	7,6	-9,6	6,9	10,6
Construcción		2,6	2,4	9,0	12,0	10,5	-8,8	7,1	12,4
Bienes de equipo y activos cultivados		11,0	2,7	10,1	5,0	3,2	-11,0	6,6	7,5
Activos fijos inmateriales		5,4	5,4	4,0	2,2	1,8	-2,1	10,3	7,4
<b>VAR. EXISTENCIAS Y ADQ. NETAS DE OBJETOS VALIOSOS</b> (aportación al crecimiento del PIB)	<b>P.52/53</b>	0,9	-0,2	-0,0	0,3	-0,2	...	...	...
<b>DEMANDA NACIONAL</b>		4,5	2,4	4,7	4,5	3,2	-8,8	9,8	9,9
<b>EXPORTACIÓN DE BIENES Y SERVICIOS</b>	<b>P.6</b>	4,9	4,1	8,2	3,6	2,8	-20,8	21,3	31,7
De bienes	P.61	4,5	2,6	8,4	3,5	1,2	-9,9	19,4	23,8
De servicios	P.62	5,7	7,7	7,8	3,7	6,2	-43,7	27,8	56,9
Total, excepto consumo de no residentes en el TE		6,5	5,8	4,9	3,8	8,3	-20,7	16,5	31,5
Consumo de no residentes en el TE		4,5	10,5	12,1	3,6	3,5	-76,0	79,6	132,8
<b>IMPORTACIÓN DE BIENES Y SERVICIOS</b>	<b>P.7</b>	5,1	1,0	10,1	6,5	2,0	-17,5	23,7	31,5
De bienes	P.71	3,9	0,1	10,8	5,7	0,2	-14,6	24,3	32,5
De servicios	P.72	11,4	5,6	6,7	10,5	9,9	-29,7	20,5	26,6
Total, excepto consumo de residentes en el RM		10,9	5,7	4,4	9,1	8,6	-16,1	17,3	16,7
Consumo de residentes en el RM		13,1	5,2	15,1	15,0	14,0	-68,8	45,6	88,5
<b>PRODUCTO INTERIOR BRUTO A PRECIOS DE MERCADO</b>	<b>B.1*g</b>	4,4	3,4	4,3	3,6	3,5	-10,2	9,2	10,2

Fuente: INE.

Última información disponible publicada por el INE el 22/12/2023

**SUMMARY OF THE SPANISH NATIONAL ACCOUNTS. BASE YEAR 2015**  
**Quarterly Spanish National Accounts (QSNA). Original data**  
**23.ae GDP at market prices. Demand components. Current prices**

EUR millions

2021-IV	2022-I	2022-II	2022-III	2022-IV	2023-I	2023-II	2023-III	Code	
255.082	250.898	260.838	257.705	271.403	268.474	276.489	270.724	P.3	FINAL CONSUMPTION EXPENDITURE
178.728	184.226	187.190	191.092	189.317	197.919	197.399	199.522		Final consumption expenditure of households
3.812	3.749	3.596	3.333	4.108	3.819	3.877	3.556		Final consumption expenditure of NPISHs
72.542	62.923	70.052	63.280	77.978	66.736	75.213	67.646		Final consumption expenditure of general government
66.569	63.992	68.722	66.873	70.723	67.028	71.671	68.465	P.51g	GROSS FIXED CAPITAL FORMATION
52.323	53.756	57.306	55.689	56.048	57.101	60.554	57.385		Tangible fixed assets
33.272	32.925	36.643	36.175	36.166	36.540	39.625	37.741		Construction
19.051	20.831	20.663	19.514	19.882	20.561	20.929	19.644		Equipment and cultivated assets
14.246	10.236	11.416	11.184	14.675	9.927	11.117	11.080		Intangible fixed assets
10.850	2.579	1.766	3.660	10.905	1.603	1.411	2.412	P.52/53	CHANGES IN INVENTORIES AND NET ACQ. OF VALUABLES
332.501	317.469	331.326	328.238	353.031	337.105	349.571	341.601		DOMESTIC DEMAND
118.183	119.440	142.842	144.412	143.625	140.163	144.858	141.724	P.6	EXPORTS OF GOODS AND SERVICES
85.494	90.994	101.952	96.286	103.117	104.139	98.564	86.993	P.61	Goods
32.689	28.446	40.890	48.126	40.508	36.024	46.294	54.731	P.62	Services
23.647	20.079	24.789	26.845	27.585	24.409	27.288	29.190		Total, ex. consumption of non-residents in the economic territory
9.042	8.367	16.101	21.281	12.923	11.615	19.006	25.541		Consumption of non-residents in the economic territory
117.477	122.091	137.092	138.189	136.634	127.499	127.971	123.637	P.7	IMPORTS OF GOODS AND SERVICES
98.133	105.352	116.689	115.189	114.307	108.399	106.472	99.023	P.71	Goods
19.344	16.739	20.403	23.000	22.327	19.100	21.499	24.614	P.72	Services
16.305	14.773	16.539	16.518	17.742	16.252	16.753	17.554		Total, except consumption of residents in the RoW
3.039	1.966	3.864	6.482	4.585	2.848	4.746	7.060		Consumption of residents in the RoW
333.207	314.818	337.076	334.461	360.022	349.769	366.458	359.688	<b>B.1*g</b>	<b>GROSS DOMESTIC PRODUCT AT MARKET PRICES</b>

annual percentage change

10,8	13,4	10,1	10,4	6,4	7,0	6,0	5,1	P.3	FINAL CONSUMPTION EXPENDITURE
13,6	16,6	12,9	11,9	5,9	7,4	5,5	4,4		Final consumption expenditure of households
6,6	7,4	5,7	9,6	7,8	1,9	7,8	6,7		Final consumption expenditure of NPISHs
4,5	5,4	3,6	6,2	7,5	6,1	7,4	6,9		Final consumption expenditure of general government
8,1	10,9	11,1	12,3	6,2	4,7	4,3	2,4	P.51g	GROSS FIXED CAPITAL FORMATION
6,9	10,7	11,9	12,8	7,1	6,2	5,7	3,0		Tangible fixed assets
12,2	12,0	15,4	13,6	8,7	11,0	8,1	4,3		Construction
-1,3	8,6	6,1	11,3	4,4	-1,3	1,3	0,7		Equipment and cultivated assets
12,6	12,0	7,3	9,6	3,0	-3,0	-2,6	-0,9		Intangible fixed assets
...	...	...	...	...	...	...	...	P.52/53	CHANGES IN INVENTORIES AND NET ACQ. OF VALUABLES (contribution to GDP growth)
12,9	13,2	10,6	10,2	6,2	6,2	5,5	4,1		DOMESTIC DEMAND
25,7	31,7	41,0	34,2	21,5	17,4	1,4	-1,9	P.6	EXPORTS OF GOODS AND SERVICES
15,0	21,7	26,9	25,9	20,6	14,4	-3,3	-9,7	P.61	Goods
66,1	78,6	95,0	54,6	23,9	26,6	13,2	13,7	P.62	Services
31,3	35,2	41,4	37,9	16,7	21,6	10,1	8,7		Total, ex. consumption of non-residents in the economic territory
443,7	671,9	369,0	82,7	42,9	38,8	18,0	20,0		Consumption of non-residents in the economic territory
31,6	36,8	40,4	36,0	16,3	4,4	-6,7	-10,5	P.7	IMPORTS OF GOODS AND SERVICES
30,7	38,1	41,5	37,2	16,5	2,9	-8,8	-14,0	P.71	Goods
36,4	28,9	34,7	30,1	15,4	14,1	5,4	7,0	P.72	Services
23,5	19,8	22,7	17,3	8,8	10,0	1,3	6,3		Total, except consumption of residents in the RoW
207,3	200,2	131,2	80,1	50,9	44,9	22,8	8,9		Consumption of residents in the RoW
11,3	11,7	11,1	10,1	8,0	11,1	8,7	7,5	<b>B.1*g</b>	<b>GROSS DOMESTIC PRODUCT AT MARKET PRICES</b>

Source: INE.

INE information released on 22/12/2023

**SÍNTESIS DE LA CONTABILIDAD NACIONAL DE ESPAÑA. AÑO BASE 2015**  
**Contabilidad Nacional Trimestral de España (CNTR). Datos brutos**  
**23.b PIB a precios de mercado. Ramas de actividad. Precios corrientes**

millones de euros

	Código	2015	2016	2017	2018	2019	2020	2021	2022
AGRICULTURA, GANADERÍA, SILVICULTURA Y PESCA	01-03	29.476	31.474	32.399	33.181	30.751	31.461	33.378	31.483
INDUSTRIA	05-39	159.990	163.439	170.968	174.699	178.800	164.062	185.441	213.706
Industria manufacturera	10-33	121.760	125.539	131.687	132.748	135.933	122.991	138.189	153.552
CONSTRUCCIÓN	41-43	56.422	59.362	62.061	64.459	70.821	61.270	62.978	66.268
SERVICIOS	45-99	733.083	756.993	788.377	817.081	849.247	764.293	824.056	914.175
Comercio, transporte y hostelería	45-56	229.194	239.594	251.365	258.673	268.322	204.879	242.728	295.057
Información y comunicaciones	58-63	36.095	36.945	39.274	39.963	42.200	40.259	43.318	46.815
Actividades financieras y de seguros	64-66	37.312	39.192	40.699	44.598	44.003	45.940	46.613	52.662
Actividades inmobiliarias	68	117.262	119.282	121.916	126.536	130.503	130.715	133.896	139.835
Actividades profesionales	69-82	83.583	86.472	91.160	95.892	103.110	91.938	100.928	109.491
Administración pública, sanidad y educación	84-88	181.097	185.697	190.943	197.142	205.729	206.700	211.221	217.855
Actividades artísticas, recreativas y otros servicios	90-99	48.540	49.811	53.020	54.277	55.380	43.862	45.352	52.460
IMPUESTOS NETOS SOBRE LOS PRODUCTOS	D.21-D.31	99.121	103.152	108.687	114.439	115.894	97.924	116.437	120.745
<b>PRODUCTO INTERIOR BRUTO A PRECIOS DE MERCADO</b>	<b>B.1*g</b>	<b>1.078.092</b>	<b>1.114.420</b>	<b>1.162.492</b>	<b>1.203.859</b>	<b>1.245.513</b>	<b>1.119.010</b>	<b>1.222.290</b>	<b>1.346.377</b>

		tasas de variación interanual							
AGRICULTURA, GANADERÍA, SILVICULTURA Y PESCA	01-03	12,6	6,8	2,9	2,4	-7,3	2,3	6,1	-5,7
INDUSTRIA	05-39	3,9	2,2	4,6	2,2	2,3	-8,2	13,0	15,2
Industria manufacturera	10-33	4,3	3,1	4,9	0,8	2,4	-9,5	12,4	11,1
CONSTRUCCIÓN	41-43	5,9	5,2	4,5	3,9	9,9	-13,5	2,8	5,2
SERVICIOS	45-99	3,7	3,3	4,1	3,6	3,9	-10,0	7,8	10,9
Comercio, transporte y hostelería	45-56	5,5	4,5	4,9	2,9	3,7	-23,6	18,5	21,6
Información y comunicaciones	58-63	1,7	2,4	6,3	1,8	5,6	-4,6	7,6	8,1
Actividades financieras y de seguros	64-66	1,1	5,0	3,8	9,6	-1,3	4,4	1,5	13,0
Actividades inmobiliarias	68	-1,9	1,7	2,2	3,8	3,1	0,2	2,4	4,4
Actividades profesionales	69-82	8,7	3,5	5,4	5,2	7,5	-10,8	9,8	8,5
Administración pública, sanidad y educación	84-88	3,0	2,5	2,8	3,2	4,4	0,5	2,2	3,1
Actividades artísticas, recreativas y otros servicios	90-99	7,3	2,6	6,4	2,4	2,0	-20,8	3,4	15,7
IMPUESTOS NETOS SOBRE LOS PRODUCTOS	D.21-D.31	7,5	4,1	5,4	5,3	1,3	-15,5	18,9	3,7
<b>PRODUCTO INTERIOR BRUTO A PRECIOS DE MERCADO</b>	<b>B.1*g</b>	<b>4,4</b>	<b>3,4</b>	<b>4,3</b>	<b>3,6</b>	<b>3,5</b>	<b>-10,2</b>	<b>9,2</b>	<b>10,2</b>

Fuente: INE.

Última información disponible publicada por el INE el 22/12/2023

**SUMMARY OF THE SPANISH NATIONAL ACCOUNTS. BASE YEAR 2015**  
**Quarterly Spanish National Accounts (QSNA). Original data**  
**23.be GDP at market prices. By industry. Current prices**

EUR millions

2021-IV	2022-I	2022-II	2022-III	2022-IV	2023-I	2023-II	2023-III	Code	
11.667	6.331	7.115	6.072	11.965	7.936	7.940	6.313	01-03	AGRICULTURE, LIVESTOCK BREEDING, FORESTRY AND FISHING
52.997	52.876	49.933	51.465	59.432	58.390	52.558	51.796	05-39	INDUSTRY
38.044	35.997	38.172	36.551	42.832	41.997	41.462	39.309	10-33	Manufacturing industry
17.360	14.383	17.893	15.661	18.331	16.403	20.043	17.022	41-43	CONSTRUCTION
223.554	204.552	229.699	230.201	249.723	230.611	252.965	251.007	45-99	SERVICES
68.561	62.533	73.750	77.950	80.824	73.815	81.764	84.886	45-56	Trade, transport and accommodation
11.827	10.510	12.031	11.383	12.891	11.573	13.155	12.252	58-63	Information and communications
12.222	12.543	12.917	13.082	14.120	16.246	18.365	19.841	64-66	Financial and insurance activities
34.229	33.631	35.692	34.865	35.647	34.935	36.272	34.133	68	Real estate activities
27.929	24.788	27.244	26.408	31.051	27.578	29.429	27.770	69-82	Professional activities
55.911	48.750	55.172	53.364	60.569	52.475	59.465	57.241	84-88	Public administration, health and education
12.875	11.797	12.893	13.149	14.621	13.989	14.515	14.884	90-99	Artistic, recreational and other services activities
27.629	36.676	32.436	31.062	20.571	36.429	32.952	33.550	D.21-D.31	NET TAXES ON PRODUCTS
333.207	314.818	337.076	334.461	360.022	349.769	366.458	359.688	<b>B.1*g</b>	<b>GROSS DOMESTIC PRODUCT AT MARKET PRICES</b>
annual percentage change									
11,1	-5,5	-11,7	-12,7	2,6	25,4	11,6	4,0	01-03	AGRICULTURE, LIVESTOCK BREEDING, FORESTRY AND FISHING
14,2	18,3	14,8	16,4	12,1	10,4	5,3	0,6	05-39	INDUSTRY
6,1	8,2	12,0	11,4	12,6	16,7	8,6	7,5	10-33	Manufacturing industry
2,0	3,7	5,1	6,3	5,6	14,0	12,0	8,7	41-43	CONSTRUCTION
10,4	9,8	11,3	10,8	11,7	12,7	10,1	9,0	45-99	SERVICES
26,2	21,2	26,7	21,1	17,9	18,0	10,9	8,9	45-56	Trade, transport and accommodation
9,1	7,0	6,8	9,4	9,0	10,1	9,3	7,6	58-63	Information and communications
15,9	10,7	15,6	10,1	15,5	29,5	42,2	51,7	64-66	Financial and insurance activities
0,3	5,8	4,2	3,7	4,1	3,9	1,6	-2,1	68	Real estate activities
10,0	6,2	6,7	9,5	11,2	11,3	8,0	5,2	69-82	Professional activities
-0,4	0,7	0,2	3,0	8,3	7,6	7,8	7,3	84-88	Public administration, health and education
15,3	17,1	18,2	14,4	13,6	18,6	12,6	13,2	90-99	Artistic, recreational and other services activities
20,6	21,2	14,7	2,6	-25,5	-0,7	1,6	8,0	D.21-D.31	NET TAXES ON PRODUCTS
11,3	11,7	11,1	10,1	8,0	11,1	8,7	7,5	<b>B.1*g</b>	<b>GROSS DOMESTIC PRODUCT AT MARKET PRICES</b>

Source: INE.

INE information released on 22/12/2023

**SÍNTESIS DE LA CONTABILIDAD NACIONAL DE ESPAÑA. AÑO BASE 2015**

Contabilidad Nacional Trimestral de España (CNTR). Datos corregidos de efectos estacionales y de calendario

23.c PIB a precios de mercado. Ramas de actividad. Precios corrientes

millones de euros

	Código	2016	2017	2018	2019	2020	2021	2022	2023
AGRICULTURA, GANADERÍA, SILVICULTURA Y PESCA	01-03	31.474	32.399	33.181	30.751	31.461	33.378	31.483	34.240
INDUSTRIA	05-39	163.439	170.968	174.699	178.800	164.062	185.441	213.706	222.578
Industria manufacturera	10-33	125.539	131.687	132.748	135.933	122.991	138.189	153.552	167.943
CONSTRUCCIÓN	41-43	59.362	62.061	64.459	70.821	61.270	62.978	66.268	73.322
SERVICIOS	45-99	756.993	788.377	817.081	849.247	764.293	824.056	914.175	1.001.822
Comercio, transporte y hostelería	45-56	239.594	251.365	258.673	268.322	204.879	242.728	295.057	326.274
Información y comunicaciones	58-63	36.945	39.274	39.963	42.200	40.259	43.318	46.815	50.703
Actividades financieras y de seguros	64-66	39.192	40.699	44.598	44.003	45.940	46.613	52.662	73.484
Actividades inmobiliarias	68	119.282	121.916	126.536	130.503	130.715	133.896	139.835	141.490
Actividades profesionales	69-82	86.472	91.160	95.892	103.110	91.938	100.928	109.491	117.193
Administración pública, sanidad y educación	84-88	185.697	190.943	197.142	205.729	206.700	211.221	217.855	232.911
Actividades artísticas, recreativas y otros servicios	90-99	49.811	53.020	54.277	55.380	43.862	45.352	52.460	59.767
IMPUESTOS NETOS SOBRE LOS PRODUCTOS	D.21-D.31	103.152	108.687	114.439	115.894	97.924	116.437	120.745	129.927
<b>PRODUCTO INTERIOR BRUTO A PRECIOS DE MERCADO</b>	<b>B.1*g</b>	<b>1.114.420</b>	<b>1.162.492</b>	<b>1.203.859</b>	<b>1.245.513</b>	<b>1.119.010</b>	<b>1.222.290</b>	<b>1.346.377</b>	<b>1.461.889</b>

		tasas de variación interanual							
AGRICULTURA, GANADERÍA, SILVICULTURA Y PESCA	01-03	6,8	2,9	2,4	-7,3	2,3	6,1	-5,7	8,8
INDUSTRIA	05-39	2,2	4,6	2,2	2,3	-8,2	13,0	15,2	4,2
Industria manufacturera	10-33	3,1	4,9	0,8	2,4	-9,5	12,4	11,1	9,4
CONSTRUCCIÓN	41-43	5,2	4,5	3,9	9,9	-13,5	2,8	5,2	10,6
SERVICIOS	45-99	3,3	4,1	3,6	3,9	-10,0	7,8	10,9	9,6
Comercio, transporte y hostelería	45-56	4,5	4,9	2,9	3,7	-23,6	18,5	21,6	10,6
Información y comunicaciones	58-63	2,4	6,3	1,8	5,6	-4,6	7,6	8,1	8,3
Actividades financieras y de seguros	64-66	5,0	3,8	9,6	-1,3	4,4	1,5	13,0	39,5
Actividades inmobiliarias	68	1,7	2,2	3,8	3,1	0,2	2,4	4,4	1,2
Actividades profesionales	69-82	3,5	5,4	5,2	7,5	-10,8	9,8	8,5	7,0
Administración pública, sanidad y educación	84-88	2,5	2,8	3,2	4,4	0,5	2,2	3,1	6,9
Actividades artísticas, recreativas y otros servicios	90-99	2,6	6,4	2,4	2,0	-20,8	3,4	15,7	13,9
IMPUESTOS NETOS SOBRE LOS PRODUCTOS	D.21-D.31	4,1	5,4	5,3	1,3	-15,5	18,9	3,7	7,6
<b>PRODUCTO INTERIOR BRUTO A PRECIOS DE MERCADO</b>	<b>B.1*g</b>	<b>3,4</b>	<b>4,3</b>	<b>3,6</b>	<b>3,5</b>	<b>-10,2</b>	<b>9,2</b>	<b>10,2</b>	<b>8,6</b>

Fuente: INE.

Última información disponible publicada por el INE el 26/03/2024

**SUMMARY OF THE SPANISH NATIONAL ACCOUNTS. BASE YEAR 2015**  
**Quarterly Spanish National Accounts (QSNA). Seasonally and working-day-adjusted data**  
**23.ce GDP at market prices. By industry. Current prices**

2022-I	2022-II	2022-III	2022-IV	2023-I	2023-II	2023-III	2023-IV	Code	
7.575	7.371	7.768	8.769	9.286	8.268	8.169	8.517	01-03	AGRICULTURE, LIVESTOCK BREEDING, FORESTRY AND FISHING
52.260	51.411	53.102	56.933	57.526	53.852	54.080	57.120	05-39	INDUSTRY
36.490	37.769	38.975	40.318	42.225	40.877	42.147	42.694	10-33	Manufacturing industry
16.128	16.371	16.752	17.017	18.260	18.293	18.241	18.528	41-43	CONSTRUCTION
217.046	225.526	228.326	243.277	243.125	248.704	250.829	259.164	45-99	SERVICES
67.396	74.347	73.404	79.910	79.736	82.610	79.711	84.217	45-56	Trade, transport and accommodation
10.864	11.825	11.867	12.259	11.827	12.948	12.871	13.057	58-63	Information and communications
12.391	12.677	13.072	14.522	15.946	17.893	19.535	20.110	64-66	Financial and insurance activities
34.866	34.886	34.887	35.196	35.875	35.444	34.587	35.584	68	Real estate activities
25.951	26.435	27.157	29.948	28.570	28.592	29.522	30.509	69-82	Professional activities
53.385	52.315	54.420	57.735	56.863	56.622	59.230	60.196	84-88	Public administration, health and education
12.193	13.041	13.519	13.707	14.308	14.595	15.373	15.491	90-99	Artistic, recreational and other services activities
32.583	32.629	31.441	24.092	31.894	32.898	33.587	31.548	D.21-D.31	NET TAXES ON PRODUCTS
325.592	333.308	337.389	350.088	360.091	362.015	364.906	374.877	<b>B.1*g</b>	<b>GROSS DOMESTIC PRODUCT AT MARKET PRICES</b>
annual percentage change									
-6,5	-9,3	-10,1	3,1	22,6	12,2	5,2	-2,9	01-03	AGRICULTURE, LIVESTOCK BREEDING, FORESTRY AND FISHING
17,2	15,0	15,8	13,2	10,1	4,7	1,8	0,3	05-39	INDUSTRY
8,2	11,7	11,3	13,2	15,7	8,2	8,1	5,9	10-33	Manufacturing industry
3,4	5,1	6,6	5,7	13,2	11,7	8,9	8,9	41-43	CONSTRUCTION
9,4	11,9	9,8	12,4	12,0	10,3	9,9	6,5	45-99	SERVICES
21,6	26,2	19,5	19,3	18,3	11,1	8,6	5,4	45-56	Trade, transport and accommodation
6,0	6,8	9,9	9,4	8,9	9,5	8,5	6,5	58-63	Information and communications
9,9	15,9	10,0	16,1	28,7	41,1	49,4	38,5	64-66	Financial and insurance activities
5,0	5,0	3,8	4,0	2,9	1,6	-0,9	1,1	68	Real estate activities
5,9	8,3	8,2	11,2	10,1	8,2	8,7	1,9	69-82	Professional activities
0,6	1,1	2,4	8,4	6,5	8,2	8,8	4,3	84-88	Public administration, health and education
15,3	16,8	13,0	17,7	17,3	11,9	13,7	13,0	90-99	Artistic, recreational and other services activities
21,7	16,5	3,9	-23,2	-2,1	0,8	6,8	30,9	D.21-D.31	NET TAXES ON PRODUCTS
11,0	11,9	9,4	8,5	10,6	8,6	8,2	7,1	<b>B.1*g</b>	<b>GROSS DOMESTIC PRODUCT AT MARKET PRICES</b>

Source: INE.

INE information released on 26/03/2024

**SÍNTESIS DE LA CONTABILIDAD NACIONAL DE ESPAÑA. AÑO BASE 2015**

Contabilidad Nacional Trimestral de España (CNTR). Datos corregidos de efectos estacionales y de calendario.

23.d PIB a precios de mercado. Ramas de actividad. Índices de volumen encadenados. Año de referencia 2015=100

	Código	2016	2017	2018	2019	2020	2021	2022	2023
AGRICULTURA, GANADERÍA, SILVICULTURA Y PESCA	01-03	104,8	100,9	108,5	102,2	103,3	107,6	86,3	84,6
INDUSTRIA	05-39	104,1	108,2	108,2	109,8	97,5	102,8	105,4	107,3
Industria manufacturera	10-33	102,3	108,1	106,9	107,4	91,2	103,1	107,7	111,2
CONSTRUCCIÓN	41-43	103,9	106,0	108,4	113,1	96,6	95,7	98,7	101,0
SERVICIOS	45-99	102,4	105,7	108,5	111,0	98,6	105,4	113,7	117,4
Comercio, transporte y hostelería	45-56	102,9	106,6	109,0	111,9	83,9	96,9	112,7	117,9
Información y comunicaciones	58-63	104,3	113,4	117,7	123,3	118,1	127,5	139,6	147,3
Actividades financieras y de seguros	64-66	103,1	103,0	109,5	105,8	110,9	110,1	113,4	120,5
Actividades inmobiliarias	68	100,6	102,2	104,8	106,4	105,8	109,2	114,0	111,4
Actividades profesionales	69-82	104,5	109,5	114,0	122,3	107,9	119,8	130,3	132,6
Administración pública, sanidad y educación	84-88	101,4	103,9	105,6	107,2	105,4	106,6	106,4	109,4
Actividades artísticas, recreativas y otros servicios	90-99	102,2	107,2	108,8	109,0	85,5	87,2	99,5	108,3
IMPUESTOS NETOS SOBRE LOS PRODUCTOS	D.21-D.31	105,2	107,1	109,4	110,5	97,1	106,8	111,2	110,9
<b>PRODUCTO INTERIOR BRUTO A PRECIOS DE MERCADO</b>	<b>B.1*g</b>	<b>103,0</b>	<b>106,1</b>	<b>108,5</b>	<b>110,7</b>	<b>98,3</b>	<b>104,6</b>	<b>110,7</b>	<b>113,4</b>
tasas de variación interanual									
AGRICULTURA, GANADERÍA, SILVICULTURA Y PESCA	01-03	4,8	-3,7	7,5	-5,9	1,1	4,2	-19,8	-1,9
INDUSTRIA	05-39	4,1	4,0	-0,0	1,5	-11,2	5,4	2,6	1,8
Industria manufacturera	10-33	2,3	5,7	-1,1	0,5	-15,1	13,1	4,4	3,3
CONSTRUCCIÓN	41-43	3,9	2,0	2,3	4,3	-14,6	-1,0	3,2	2,3
SERVICIOS	45-99	2,4	3,3	2,6	2,3	-11,2	6,8	8,0	3,2
Comercio, transporte y hostelería	45-56	2,9	3,5	2,2	2,7	-25,0	15,5	16,3	4,6
Información y comunicaciones	58-63	4,3	8,7	3,8	4,8	-4,2	7,9	9,5	5,5
Actividades financieras y de seguros	64-66	3,1	-0,1	6,3	-3,4	4,9	-0,7	2,9	6,3
Actividades inmobiliarias	68	0,6	1,6	2,6	1,4	-0,5	3,2	4,4	-2,2
Actividades profesionales	69-82	4,5	4,8	4,1	7,3	-11,8	11,1	8,7	1,7
Administración pública, sanidad y educación	84-88	1,4	2,5	1,6	1,5	-1,7	1,2	-0,2	2,8
Actividades artísticas, recreativas y otros servicios	90-99	2,2	4,9	1,5	0,2	-21,6	2,0	14,1	8,9
IMPUESTOS NETOS SOBRE LOS PRODUCTOS	D.21-D.31	5,2	1,9	2,1	1,0	-12,1	10,0	4,1	-0,2
<b>PRODUCTO INTERIOR BRUTO A PRECIOS DE MERCADO</b>	<b>B.1*g</b>	<b>3,0</b>	<b>3,0</b>	<b>2,3</b>	<b>2,0</b>	<b>-11,2</b>	<b>6,4</b>	<b>5,8</b>	<b>2,5</b>

Fuente: INE.

Última información disponible publicada por el INE el 26/03/2024



**SUMMARY OF THE SPANISH NATIONAL ACCOUNTS. BASE YEAR 2015**  
**Quarterly Spanish National Accounts (QSNA). Seasonally and working-day-adjusted data**  
**23.de GDP at market prices. By industry. Volume chain-linked indices. 2015=100**

2022-I	2022-II	2022-III	2022-IV	2023-I	2023-II	2023-III	2023-IV		Code	
93,9	86,5	79,7	85,0	87,2	84,7	81,1	85,4	01-03		AGRICULTURE, LIVESTOCK BREEDING, FORESTRY AND FISHING
103,5	105,8	105,6	106,7	108,0	106,7	106,1	108,6	05-39		INDUSTRY
105,9	107,8	107,9	109,1	111,3	110,2	111,1	112,3	10-33		Manufacturing industry
96,5	99,1	99,5	99,8	100,3	101,3	100,6	101,7	41-43		CONSTRUCTION
110,4	113,7	115,1	115,7	115,9	117,0	118,2	118,4	45-99		SERVICES
107,7	113,8	114,7	114,4	117,0	118,4	118,4	117,8	45-56		Trade, transport and accommodation
134,8	137,8	139,6	146,3	142,0	146,0	147,5	153,8	58-63		Information and communications
111,4	113,9	114,4	113,8	117,1	121,4	126,3	117,1	64-66		Financial and insurance activities
114,5	113,1	113,3	114,9	114,3	110,8	109,4	111,2	68		Real estate activities
126,7	130,1	131,8	132,8	131,4	132,6	132,4	133,9	69-82		Professional activities
104,3	105,7	106,6	108,9	106,8	108,6	109,7	112,6	84-88		Public administration, health and education
90,9	98,8	108,1	99,9	101,9	105,0	117,4	108,7	90-99		Artistic, recreational and other services activities
111,1	113,2	111,0	109,4	111,0	111,7	110,7	110,3	D.21-D.31		NET TAXES ON PRODUCTS
108,2	110,9	111,5	112,0	112,6	113,2	113,6	114,3	<b>B.1*g</b>		<b>GROSS DOMESTIC PRODUCT AT MARKET PRICES</b>
annual percentage change										
-12,2	-20,7	-26,9	-19,3	-7,1	-2,1	1,7	0,4	01-03		AGRICULTURE, LIVESTOCK BREEDING, FORESTRY AND FISHING
1,6	3,6	3,2	1,8	4,3	0,9	0,5	1,8	05-39		INDUSTRY
6,5	6,0	3,1	2,4	5,1	2,2	2,9	2,9	10-33		Manufacturing industry
0,6	4,8	4,7	2,7	4,0	2,2	1,0	1,9	41-43		CONSTRUCTION
9,0	9,5	7,6	5,9	5,0	2,9	2,7	2,3	45-99		SERVICES
18,8	22,3	15,0	9,9	8,7	4,0	3,2	2,9	45-56		Trade, transport and accommodation
11,0	10,0	9,9	7,5	5,4	5,9	5,7	5,2	58-63		Information and communications
0,8	3,8	5,2	2,1	5,1	6,6	10,4	2,9	64-66		Financial and insurance activities
6,9	4,4	3,4	2,9	-0,2	-2,1	-3,5	-3,2	68		Real estate activities
10,9	10,0	8,5	5,8	3,7	2,0	0,5	0,9	69-82		Professional activities
-0,9	-1,7	-0,3	2,0	2,4	2,7	2,9	3,3	84-88		Public administration, health and education
15,3	16,6	13,1	11,7	12,1	6,3	8,6	8,8	90-99		Artistic, recreational and other services activities
8,8	6,1	2,6	-0,7	-0,1	-1,3	-0,3	0,8	D.21-D.31		NET TAXES ON PRODUCTS
6,8	7,2	5,4	3,8	4,1	2,0	1,9	2,0	<b>B.1*g</b>		<b>GROSS DOMESTIC PRODUCT AT MARKET PRICES</b>

Source: INE.

INE information released on 26/03/2024

**SÍNTESIS DE LA CONTABILIDAD NACIONAL DE ESPAÑA. AÑO BASE 2015**
**Contabilidad Nacional Trimestral de España (CNTR). Datos corregidos de efectos estacionales y de calendario**
**23.e PIB a precios de mercado. Componentes de la demanda. Precios corrientes**

millones de euros

	Código	2016	2017	2018	2019	2020	2021	2022	2023
<b>GASTO EN CONSUMO FINAL</b>	<b>P.3</b>	861.128	895.063	924.769	949.463	873.851	946.646	1.040.844	1.104.693
Gasto en consumo final de los Hogares		636.323	666.148	688.061	701.308	614.652	673.388	751.825	797.480
Gasto en consumo final de las ISFLSH		11.942	11.954	11.413	13.227	12.853	13.745	14.786	15.586
Gasto en consumo final de las Administraciones públicas		212.863	216.961	225.295	234.928	246.346	259.513	274.233	291.627
<b>FORMACIÓN BRUTA DE CAPITAL FIJO</b>	<b>P.51g</b>	200.048	216.932	233.996	249.502	228.532	245.709	270.310	281.917
Activos fijos materiales		162.204	177.572	193.760	208.522	188.429	201.474	222.799	234.769
Construcción		95.816	104.467	116.989	129.270	117.882	126.244	141.909	152.675
Bienes de equipo y activos cultivados		66.388	73.105	76.771	79.252	70.547	75.230	80.890	82.094
Activos fijos inmateriales		37.844	39.360	40.236	40.980	40.103	44.235	47.511	47.148
<b>VAR. EXISTENCIAS Y ADQ. NETAS DE OBJETOS VALIOSOS</b>	<b>P.52/53</b>	8.834	8.600	12.407	9.931	524	18.182	18.910	14.998
<b>DEMANDA NACIONAL</b>		1.070.010	1.120.595	1.171.172	1.208.896	1.102.907	1.210.537	1.330.064	1.401.608
<b>EXPORTACIÓN DE BIENES Y SERVICIOS</b>	<b>P.6</b>	377.370	408.390	423.097	434.770	344.423	417.735	550.319	569.493
De bienes	P.61	259.451	281.231	291.209	294.685	265.593	317.027	392.349	386.398
De servicios	P.62	117.919	127.159	131.888	140.085	78.830	100.708	157.970	183.095
Total, excepto consumo de no residentes en el TE		69.327	72.703	75.478	81.718	64.797	75.500	99.298	110.836
Consumo de no residentes en el TE		48.592	54.456	56.410	58.367	14.033	25.208	58.672	72.259
<b>IMPORTACIÓN DE BIENES Y SERVICIOS</b>	<b>P.7</b>	332.960	366.493	390.410	398.153	328.320	405.982	534.006	509.212
De bienes	P.71	273.732	303.269	320.516	321.309	274.261	340.828	451.537	419.141
De servicios	P.72	59.228	63.224	69.894	76.844	54.059	65.154	82.469	90.071
Total, excepto consumo de residentes en el RM		46.145	48.166	52.573	57.098	47.902	56.189	65.572	70.257
Consumo de residentes en el RM		13.083	15.058	17.321	19.746	6.157	8.965	16.897	19.814
<b>PRODUCTO INTERIOR BRUTO A PRECIOS DE MERCADO</b>	<b>B.1*g</b>	1.114.420	1.162.492	1.203.859	1.245.513	1.119.010	1.222.290	1.346.377	1.461.889

## tasas de variación interanual

<b>GASTO EN CONSUMO FINAL</b>	<b>P.3</b>	2,4	3,9	3,3	2,7	-8,0	8,3	10,0	6,1
Gasto en consumo final de los Hogares		2,9	4,7	3,3	1,9	-12,4	9,6	11,6	6,1
Gasto en consumo final de las ISFLSH		2,1	0,1	-4,5	15,9	-2,8	6,9	7,6	5,4
Gasto en consumo final de las Administraciones públicas		1,2	1,9	3,8	4,3	4,9	5,3	5,7	6,3
<b>FORMACIÓN BRUTA DE CAPITAL FIJO</b>	<b>P.51g</b>	3,1	8,4	7,9	6,6	-8,4	7,5	10,0	4,3
Activos fijos materiales		2,5	9,5	9,1	7,6	-9,6	6,9	10,6	5,4
Construcción		2,4	9,0	12,0	10,5	-8,8	7,1	12,4	7,6
Bienes de equipo y activos cultivados		2,7	10,1	5,0	3,2	-11,0	6,6	7,5	1,5
Activos fijos inmateriales		5,4	4,0	2,2	1,8	-2,1	10,3	7,4	-0,8
<b>VAR. EXISTENCIAS Y ADQ. NETAS DE OBJETOS VALIOSOS</b> (aportación al crecimiento del PIB)	<b>P.52/53</b>	-0,5	-0,1	-0,0	...	...	...	...	...
<b>DEMANDA NACIONAL</b>		2,4	4,7	4,5	3,2	-8,8	9,8	9,9	5,4
<b>EXPORTACIÓN DE BIENES Y SERVICIOS</b>	<b>P.6</b>	4,1	8,2	3,6	2,8	-20,8	21,3	31,7	3,5
De bienes	P.61	2,6	8,4	3,5	1,2	-9,9	19,4	23,8	-1,5
De servicios	P.62	7,7	7,8	3,7	6,2	-43,7	27,8	56,9	15,9
Total, excepto consumo de no residentes en el TE		5,8	4,9	3,8	8,3	-20,7	16,5	31,5	11,6
Consumo de no residentes en el TE		10,5	12,1	3,6	3,5	-76,0	79,6	132,8	23,2
<b>IMPORTACIÓN DE BIENES Y SERVICIOS</b>	<b>P.7</b>	1,0	10,1	6,5	2,0	-17,5	23,7	31,5	-4,6
De bienes	P.71	0,1	10,2	6,0	...	...	...	...	...
De servicios	P.72	5,6	6,7	10,5	9,9	-29,7	20,5	26,6	9,2
Total, excepto consumo de residentes en el RM		5,7	4,4	9,1	8,6	-16,1	17,3	16,7	7,1
Consumo de residentes en el RM		5,2	15,1	15,0	14,0	-68,8	45,6	88,5	17,3
<b>PRODUCTO INTERIOR BRUTO A PRECIOS DE MERCADO</b>	<b>B.1*g</b>	3,4	4,3	3,6	3,5	-10,2	9,2	10,2	8,6

Fuente: INE.

Última información disponible publicada por el INE 26/03/2024

**SUMMARY OF THE SPANISH NATIONAL ACCOUNTS. BASE YEAR 2015**  
**Quarterly Spanish National Accounts (QSNA). Seasonally and working-day-adjusted data**  
**23.ee GDP at market prices. Demand components. Current prices**

EUR millions

2022-I	2022-II	2022-III	2022-IV	2023-I	2023-II	2023-III	2023-IV	Code	
252.289	256.972	266.375	265.208	269.931	272.909	279.200	282.653	P.3	FINAL CONSUMPTION EXPENDITURE
181.728	185.794	193.772	190.531	195.400	196.578	201.443	204.059		Final consumption expenditure of households
3.591	3.665	3.766	3.764	3.668	3.902	4.006	4.010		Final consumption expenditure of NPISHs
66.970	67.513	68.837	70.913	70.863	72.429	73.751	74.584		Final consumption expenditure of general government
65.312	65.989	70.112	68.897	68.102	69.336	71.248	73.231	P.51g	GROSS FIXED CAPITAL FORMATION
53.492	54.119	58.138	57.050	56.537	57.547	59.573	61.112		Tangible fixed assets
33.098	34.669	36.913	37.229	36.647	37.621	38.487	39.920		Construction
20.394	19.450	21.225	19.821	19.890	19.926	21.086	21.192		Equipment and cultivated assets
11.820	11.870	11.974	11.847	11.565	11.789	11.675	12.119		Intangible fixed assets
5.074	4.109	2.333	7.394	3.168	2.810	3.010	6.010	P.52/53	CHANGES IN INVENTORIES AND NET ACQ. OF VALUABLES
322.675	327.070	338.820	341.499	341.201	345.055	353.458	361.894		DOMESTIC DEMAND
126.922	140.451	140.533	142.413	148.375	141.912	137.101	142.105	P.6	EXPORTS OF GOODS AND SERVICES
89.738	98.636	101.552	102.423	102.471	95.766	92.277	95.884	P.61	Goods
37.184	41.815	38.981	39.990	45.904	46.146	44.824	46.221	P.62	Services
22.792	25.089	25.764	25.653	27.543	27.398	27.655	28.240		Total, ex. consumption of non-residents in the economic territory
14.392	16.726	13.217	14.337	18.361	18.748	17.169	17.981		Consumption of non-residents in the economic territory
124.005	134.213	141.964	133.824	129.485	124.952	125.653	129.122	P.7	IMPORTS OF GOODS AND SERVICES
104.404	113.760	121.064	112.309	107.316	103.443	103.340	105.042	P.71	Goods
19.601	20.453	20.900	21.515	22.169	21.509	22.313	24.080	P.72	Services
15.755	16.192	16.511	17.114	17.004	16.641	17.468	19.144		Total, except consumption of residents in the RoW
3.846	4.261	4.389	4.401	5.165	4.868	4.845	4.936		Consumption of residents in the RoW
325.592	333.308	337.389	350.088	360.091	362.015	364.906	374.877	<b>B.1*g</b>	<b>GROSS DOMESTIC PRODUCT AT MARKET PRICES</b>

annual percentage change

10,5	10,5	11,3	7,5	7,0	6,2	4,8	6,6	P.3	FINAL CONSUMPTION EXPENDITURE
13,0	13,0	13,5	7,5	7,5	5,8	4,0	7,1		Final consumption expenditure of households
7,4	6,5	8,8	7,7	2,1	6,5	6,4	6,5		Final consumption expenditure of NPISHs
4,5	4,6	5,9	7,6	5,8	7,3	7,1	5,2		Final consumption expenditure of general government
10,4	10,8	11,8	7,3	4,3	5,1	1,6	6,3	P.51g	GROSS FIXED CAPITAL FORMATION
10,0	11,1	13,0	8,3	5,7	6,3	2,5	7,1		Tangible fixed assets
10,8	14,9	13,8	10,3	10,7	8,5	4,3	7,2		Construction
8,6	4,9	11,6	4,9	-2,5	2,4	-0,7	6,9		Equipment and cultivated assets
12,1	9,3	6,3	2,4	-2,2	-0,7	-2,5	2,3		Intangible fixed assets
1,2	0,7	-0,6	-0,2	-0,5	-0,4	0,4	-0,3	P.52/53	CHANGES IN INVENTORIES AND NET ACQ. OF VALUABLES (contribution to GDP growth)
11,2	10,9	10,7	7,0	5,7	5,5	4,3	6,0		DOMESTIC DEMAND
36,3	41,4	30,3	21,3	16,9	1,0	-2,4	-0,2	P.6	EXPORTS OF GOODS AND SERVICES
20,8	27,2	25,1	21,9	14,2	-2,9	-9,1	-6,4	P.61	Goods
97,1	91,6	46,2	19,9	23,5	10,4	15,0	15,6	P.62	Services
33,3	41,0	36,4	18,1	20,8	9,2	7,3	10,1		Total, ex. consumption of non-residents in the economic territory
718,2	314,1	70,1	23,2	27,6	12,1	29,9	25,4		Consumption of non-residents in the economic territory
37,7	39,3	34,4	17,4	4,4	-6,9	-11,5	-3,5	P.7	IMPORTS OF GOODS AND SERVICES
38,4	41,3	35,5	17,6	2,8	-9,1	-14,6	-6,5	P.71	Goods
34,5	29,3	28,5	16,3	13,1	5,2	6,8	11,9	P.72	Services
17,7	16,3	19,7	13,5	7,9	2,8	5,8	11,9		Total, except consumption of residents in the RoW
223,5	125,7	77,9	28,6	34,3	14,2	10,4	12,2		Consumption of residents in the RoW
11,0	11,9	9,4	8,5	10,6	8,6	8,2	7,1	<b>B.1*g</b>	<b>GROSS DOMESTIC PRODUCT AT MARKET PRICES</b>

Source: INE.

INE information released on 26/03/2024

**SÍNTESIS DE LA CONTABILIDAD NACIONAL DE ESPAÑA. AÑO BASE 2015**
**Contabilidad Nacional Trimestral de España (CNTR). Datos corregidos de efectos estacionales y de calendario**
**23.f PIB a precios de mercado. Componentes de la demanda. Índices de volumen encadenados. Año de referencia 2015=100**

	Código	2016	2017	2018	2019	2020	2021	2022	2023
<b>GASTO EN CONSUMO FINAL</b>	<b>P.3</b>	102,3	104,9	106,8	108,1	99,1	105,1	108,6	111,1
Gasto en consumo final de los Hogares		102,6	105,8	107,6	108,7	95,2	102,1	107,0	108,9
Gasto en consumo final de las ISFLSH		105,1	107,2	104,3	114,6	108,1	108,0	107,8	110,2
Gasto en consumo final de las Administraciones públicas		101,0	102,1	104,4	106,3	110,1	113,8	113,6	117,9
<b>FORMACIÓN BRUTA DE CAPITAL FIJO</b>	<b>P.51g</b>	102,4	109,3	116,3	121,5	110,5	113,6	116,3	117,2
Activos fijos materiales		101,7	109,6	117,8	124,0	111,3	113,2	115,5	116,7
Construcción		101,6	108,4	118,7	127,3	115,5	116,0	119,0	121,8
Bienes de equipo y activos cultivados		101,9	111,3	116,4	119,1	104,9	109,0	110,3	108,9
Activos fijos inmateriales		105,2	108,2	109,4	110,1	107,2	115,4	119,8	119,5
<b>VAR. EXISTENCIAS Y ADQ. NETAS DE OBJETOS VALIOSOS</b>	<b>P.52/53</b>	...	...	...	...	...	...	...	...
<b>DEMANDA NACIONAL</b>		102,1	105,4	108,6	110,4	100,2	107,0	110,1	112,0
<b>EXPORTACIÓN DE BIENES Y SERVICIOS</b>	<b>P.6</b>	105,4	111,2	113,1	115,6	92,4	104,9	120,8	123,6
De bienes	P.61	104,2	109,5	111,1	111,9	102,3	111,9	116,9	115,1
De servicios	P.62	108,0	115,0	117,8	124,1	69,3	88,3	131,3	147,0
Total, excepto consumo de no residentes en el TE		106,3	110,5	113,6	122,1	95,8	112,2	140,9	152,1
Consumo de no residentes en el TE		110,6	121,6	124,0	127,1	30,6	53,7	117,0	138,9
<b>IMPORTACIÓN DE BIENES Y SERVICIOS</b>	<b>P.7</b>	102,6	109,6	113,9	115,4	98,1	112,7	120,6	121,0
De bienes	P.71	101,7	108,8	111,8	111,8	99,2	114,1	120,3	119,9
De servicios	P.72	107,2	113,4	124,2	133,5	92,3	105,6	121,7	126,2
Total, excepto consumo de residentes en el RM		107,3	111,0	119,9	127,3	104,6	116,0	123,5	125,9
Consumo de residentes en el RM		106,9	121,5	139,3	155,2	48,8	69,2	118,1	130,5
<b>PRODUCTO INTERIOR BRUTO A PRECIOS DE MERCADO</b>	<b>B.1*g</b>	103,0	106,1	108,5	110,7	98,3	104,6	110,7	113,4

		tasas de variación interanual								
<b>GASTO EN CONSUMO FINAL</b>	<b>P.3</b>	2,3	2,5	1,8	1,3	-8,3	6,0	3,4	2,3	
Gasto en consumo final de los Hogares		2,6	3,0	1,8	0,9	-12,4	7,2	4,8	1,8	
Gasto en consumo final de las ISFLSH		5,1	2,1	-2,7	9,8	-5,7	-0,0	-0,2	2,2	
Gasto en consumo final de las Administraciones públicas		1,0	1,0	2,3	1,9	3,6	3,4	-0,2	3,8	
<b>FORMACIÓN BRUTA DE CAPITAL FIJO</b>	<b>P.51g</b>	2,4	6,8	6,3	4,5	-9,0	2,8	2,4	0,8	
Activos fijos materiales		1,7	7,7	7,5	5,3	-10,3	1,7	2,1	1,0	
Construcción		1,6	6,7	9,5	7,2	-9,2	0,4	2,6	2,3	
Bienes de equipo y activos cultivados		1,9	9,2	4,6	2,4	-11,9	3,9	1,2	-1,3	
Activos fijos inmateriales		5,2	2,9	1,1	0,6	-2,7	7,7	3,8	-0,3	
<b>VAR. EXISTENCIAS Y ADQ. NETAS DE OBJETOS VALIOSOS</b> (aportación al crecimiento del PIB)	<b>P.52/53</b>	...	...	...	...	...	...	...	...	
<b>DEMANDA NACIONAL</b>		2,1	3,3	3,0	1,7	-9,2	6,7	2,9	1,7	
<b>EXPORTACIÓN DE BIENES Y SERVICIOS</b>	<b>P.6</b>	5,4	5,5	1,7	2,2	-20,1	13,5	15,2	2,3	
De bienes	P.61	4,2	5,1	1,4	0,8	-8,6	9,3	4,5	-1,6	
De servicios	P.62	8,0	6,5	2,5	5,3	-44,2	27,5	48,6	12,0	
Total, excepto consumo de no residentes en el TE		6,3	4,0	2,8	7,5	-21,5	17,1	25,5	7,9	
Consumo de no residentes en el TE		10,6	10,0	2,0	2,5	-75,9	75,3	117,8	18,7	
<b>IMPORTACIÓN DE BIENES Y SERVICIOS</b>	<b>P.7</b>	2,6	6,8	3,9	1,3	-15,0	14,9	7,0	0,3	
De bienes	P.71	1,7	7,0	2,7	-0,1	-11,2	15,0	5,4	-0,3	
De servicios	P.72	7,2	5,7	9,5	7,5	-30,9	14,5	15,3	3,7	
Total, excepto consumo de residentes en el RM		7,3	3,5	8,0	6,2	-17,8	10,9	6,4	2,0	
Consumo de residentes en el RM		6,9	13,7	14,6	11,4	-68,6	41,8	70,7	10,4	
<b>PRODUCTO INTERIOR BRUTO A PRECIOS DE MERCADO</b>	<b>B.1*g</b>	3,0	3,0	2,3	2,0	-11,2	6,4	5,8	2,5	

Fuente: INE.

Última información disponible publicada por el INE el 26/03/2024

**SUMMARY OF THE SPANISH NATIONAL ACCOUNTS. BASE YEAR 2015**  
**Quarterly Spanish National Accounts (QSNA). Seasonally and working-day-adjusted data**  
**23.fe GDP at market prices. Demand components. Volume chain-linked indices. 2015=100**

2022-I	2022-II	2022-III	2022-IV	2023-I	2023-II	2023-III	2023-IV	Code	
107,1	107,8	110,2	109,4	109,7	110,5	111,9	112,4	P.3	FINAL CONSUMPTION EXPENDITURE
105,0	106,4	109,1	107,4	107,8	108,3	109,6	109,8		Final consumption expenditure of households
106,6	107,7	108,4	108,6	105,5	111,4	112,3	111,7		Final consumption expenditure of NPISHs
113,4	112,0	113,6	115,4	115,5	117,0	118,9	120,1		Final consumption expenditure of general government
117,0	116,9	117,7	113,5	116,7	118,4	117,7	115,8	P.51g	GROSS FIXED CAPITAL FORMATION
116,3	116,1	116,8	112,9	116,7	118,1	117,0	115,0		Tangible fixed assets
116,7	120,3	119,9	119,0	120,4	124,5	121,3	120,9		Construction
115,9	109,7	112,2	103,4	111,3	108,1	110,4	105,6		Equipment and cultivated assets
120,0	120,9	121,9	116,4	116,6	120,0	121,3	119,9		Intangible fixed assets
...	...	...	...	...	...	...	...	P.52/53	CHANGES IN INVENTORIES AND NET ACQ. OF VALUABLES
109,4	109,5	110,9	110,6	110,9	111,6	112,5	113,0		DOMESTIC DEMAND
116,2	124,2	121,0	121,7	127,4	124,2	119,7	123,0	P.6	EXPORTS OF GOODS AND SERVICES
112,6	118,6	118,2	118,4	119,8	115,5	110,6	114,7	P.61	Goods
126,0	139,2	128,9	131,0	148,5	148,4	144,9	146,1	P.62	Services
132,0	142,8	145,0	143,8	152,7	150,5	152,1	153,1		Total, ex. consumption of non-residents in the economic territory
117,0	133,5	105,3	112,1	141,7	144,5	134,1	135,4		Consumption of non-residents in the economic territory
121,3	121,5	120,7	118,8	124,1	121,2	117,8	120,7	P.7	IMPORTS OF GOODS AND SERVICES
120,8	120,8	121,9	117,7	123,0	120,5	117,7	118,6	P.71	Goods
123,3	125,1	114,7	123,9	129,9	124,5	118,1	132,5	P.72	Services
127,2	127,7	113,9	125,2	128,7	124,8	116,5	133,6		Total, except consumption of residents in the RoW
111,5	118,5	120,5	122,0	137,3	126,6	126,6	131,3		Consumption of residents in the RoW
108,2	110,9	111,5	112,0	112,6	113,2	113,6	114,3	<b>B.1*g</b>	<b>GROSS DOMESTIC PRODUCT AT MARKET PRICES</b>
annual percentage change									
4,7	3,1	3,7	2,0	2,4	2,5	1,6	2,8	P.3	FINAL CONSUMPTION EXPENDITURE
6,8	5,0	5,4	2,2	2,7	1,8	0,4	2,3		Final consumption expenditure of households
-2,0	-0,6	0,5	1,5	-1,1	3,5	3,5	2,8		Final consumption expenditure of NPISHs
0,0	-1,7	-0,6	1,6	1,8	4,5	4,7	4,1		Final consumption expenditure of general government
2,8	3,1	4,0	-0,4	-0,2	1,3	0,0	2,1	P.51g	GROSS FIXED CAPITAL FORMATION
1,8	2,7	3,9	-0,1	0,4	1,7	0,1	1,9		Tangible fixed assets
1,1	4,3	3,7	1,2	3,1	3,5	1,1	1,6		Construction
3,1	0,0	4,1	-2,4	-4,0	-1,5	-1,6	2,2		Equipment and cultivated assets
7,4	5,2	4,6	-1,9	-2,8	-0,7	-0,4	3,0		Intangible fixed assets
0,6	0,1	-0,6	-0,7	-0,5	-0,3	0,2	-0,4	P.52/53	CHANGES IN INVENTORIES AND NET ACQ. OF VALUABLES (contribution to GDP growth)
4,9	3,1	3,1	0,8	1,3	1,9	1,4	2,2		DOMESTIC DEMAND
18,0	21,9	12,9	8,7	9,7	-0,0	-1,0	1,0	P.6	EXPORTS OF GOODS AND SERVICES
0,4	5,5	4,7	7,5	6,4	-2,6	-6,4	-3,2	P.61	Goods
88,8	79,4	38,1	13,3	17,8	6,6	12,4	11,5	P.62	Services
29,4	33,5	30,0	12,0	15,7	5,4	4,9	6,4		Total, ex. consumption of non-residents in the economic territory
669,6	282,9	56,7	14,8	21,1	8,2	27,3	20,8		Consumption of non-residents in the economic territory
12,2	9,8	6,5	0,1	2,3	-0,3	-2,4	1,7	P.7	IMPORTS OF GOODS AND SERVICES
9,5	7,6	5,4	-0,5	1,8	-0,2	-3,4	0,7	P.71	Goods
27,1	21,0	12,6	3,0	5,4	-0,4	2,9	6,9	P.72	Services
11,8	9,8	4,0	0,4	1,2	-2,3	2,3	6,8		Total, except consumption of residents in the RoW
198,7	104,3	59,6	15,1	23,1	6,9	5,1	7,6		Consumption of residents in the RoW
6,8	7,2	5,4	3,8	4,1	2,0	1,9	2,0	<b>B.1*g</b>	<b>GROSS DOMESTIC PRODUCT AT MARKET PRICES</b>

Source: INE.

INE information released on 26/03/2024

**SÍNTESIS DE LA CONTABILIDAD NACIONAL DE ESPAÑA. AÑO BASE 2015**
**Contabilidad Nacional Trimestral de España (CNTR). Datos corregidos de efectos estacionales y de calendario  
23.g PIB a precios de mercado. Componentes de la demanda y ramas de actividad. Deflatores implícitos**
**AÑO DE REFERENCIA 2015=100**

	Código	2016	2017	2018	2019	2020	2021	2022	2023
tasas de variación interanual									
<b>GASTO EN CONSUMO FINAL</b>	<b>P.3</b>	0,2	1,4	1,5	1,4	0,4	2,2	6,4	3,7
Gasto en consumo final de los Hogares		0,2	1,6	1,5	1,0	0,0	2,2	6,5	4,2
Gasto en consumo final de las ISFLSH		-2,9	-1,9	-1,9	5,5	3,1	7,0	7,7	3,1
Gasto en consumo final de las Administraciones públicas		0,1	0,9	1,6	2,4	1,3	1,9	5,9	2,5
<b>FORMACIÓN BRUTA DE CAPITAL FIJO</b>	<b>P.51g</b>	0,7	1,5	1,4	2,0	0,7	4,6	7,5	3,5
Activos fijos materiales		0,8	1,6	1,5	2,2	0,7	5,1	8,3	4,3
Construcción		0,8	2,1	2,3	3,1	0,5	6,7	9,6	5,1
Bienes de equipo y activos cultivados		0,8	0,9	0,4	0,8	1,1	2,7	6,2	2,9
Activos fijos inmateriales		0,1	1,1	1,1	1,2	0,6	2,4	3,5	-0,5
<b>DEMANDA NACIONAL</b>		0,2	1,4	1,4	1,5	0,5	2,8	6,7	3,6
<b>EXPORTACIÓN DE BIENES Y SERVICIOS</b>	<b>P.6</b>	-1,2	2,6	1,8	0,5	-0,9	6,9	14,4	1,1
De bienes	P.61	-1,6	3,2	2,1	0,4	-1,4	9,2	18,4	0,0
De servicios	P.62	-0,3	1,3	1,2	0,8	0,8	0,2	5,5	3,5
Total, excepto consumo de no residentes en el TE		-0,4	0,8	1,0	0,7	1,0	-0,5	4,8	3,4
Consumo de no residentes en el TE		-0,1	1,9	1,6	0,9	-0,2	2,4	6,9	3,7
<b>IMPORTACIÓN DE BIENES Y SERVICIOS</b>	<b>P.7</b>	-1,6	3,1	2,5	0,7	-3,0	7,6	22,9	-5,0
De bienes	P.71	-1,6	3,5	2,9	0,3	-3,9	8,1	25,7	-6,9
De servicios	P.72	-1,5	1,0	0,9	2,3	1,8	5,3	9,8	5,3
Total, excepto consumo de residentes en el RM		-1,5	0,9	1,1	2,2	2,1	5,7	9,7	5,1
Consumo de residentes en el RM		-1,6	1,3	0,3	2,3	-0,8	2,7	10,4	6,2
<b>PRODUCTO INTERIOR BRUTO A PRECIOS DE MERCADO</b>	<b>B.1*g</b>	0,3	1,3	1,2	1,4	1,1	2,7	4,1	5,9
tasas de variación interanual									
<b>AGRICULTURA, GANADERÍA, SILVICULTURA Y PESCA</b>	<b>01-03</b>	1,9	6,8	-4,7	-1,5	1,2	1,9	17,6	10,9
<b>INDUSTRIA</b>	<b>05-39</b>	-1,8	0,6	2,2	0,8	3,4	7,2	12,4	2,3
Industria manufacturera	10-33	0,8	-0,7	2,0	1,9	6,5	-0,6	6,4	5,9
<b>CONSTRUCCIÓN</b>	<b>41-43</b>	1,2	2,5	1,5	5,3	1,3	3,8	2,0	8,2
<b>SERVICIOS</b>	<b>45-99</b>	0,9	0,9	1,0	1,6	1,3	0,9	2,8	6,2
Comercio, transporte y hostelería	45-56	1,6	1,3	0,7	1,0	1,8	2,6	4,6	5,7
Información y comunicaciones	58-63	-1,9	-2,2	-2,0	0,8	-0,4	-0,3	-1,3	2,6
Actividades financieras y de seguros	64-66	1,9	3,9	3,1	2,2	-0,5	2,2	9,7	31,3
Actividades inmobiliarias	68	1,1	0,6	1,2	1,7	0,7	-0,7	0,1	3,5
Actividades profesionales	69-82	-1,0	0,6	1,0	0,3	1,1	-1,2	-0,2	5,2
Administración pública, sanidad y educación	84-88	1,2	0,3	1,6	2,8	2,2	1,0	3,3	4,0
Actividades artísticas, recreativas y otros servicios	90-99	0,4	1,5	0,9	1,8	1,0	1,4	1,4	4,7
<b>IMPUESTOS NETOS SOBRE LOS PRODUCTOS</b>	<b>D.21-D.31</b>	-1,0	3,4	3,1	0,2	-3,9	8,1	-0,4	7,8
<b>PRODUCTO INTERIOR BRUTO A PRECIOS DE MERCADO</b>	<b>B.1*g</b>	0,3	1,3	1,2	1,4	1,1	2,7	4,1	5,9

Fuente: INE.

Última información disponible publicada por el INE el 26/03/2024

2015=100

**SUMMARY OF THE SPANISH NATIONAL ACCOUNTS. BASE YEAR 2015**  
**Quarterly Spanish National Accounts (QSNA). Seasonally and working-day-adjusted data**  
**23.ge GDP at market prices. Demand components and industrial sectors. Implicit deflators**

2022-I	2022-II	2022-III	2022-IV	2023-I	2023-II	2023-III	2023-IV	Code	
annual percentage change									
5,5	7,2	7,4	5,4	4,5	3,6	3,2	3,7	P.3	FINAL CONSUMPTION EXPENDITURE
5,8	7,5	7,6	5,2	4,7	4,0	3,5	4,7		Final consumption expenditure of households
9,6	7,1	8,2	6,1	3,3	2,9	2,7	3,6		Final consumption expenditure of NPISHs
4,5	6,4	6,5	6,0	3,9	2,7	2,4	1,1		Final consumption expenditure of general government
7,3	7,4	7,5	7,7	4,5	3,7	1,6	4,1	P.51g	GROSS FIXED CAPITAL FORMATION
8,0	8,2	8,8	8,4	5,3	4,5	2,3	5,2		Tangible fixed assets
9,6	10,2	9,7	8,9	7,4	4,9	3,1	5,5		Construction
5,4	4,9	7,2	7,5	1,6	4,0	1,0	4,6		Equipment and cultivated assets
4,3	3,8	1,6	4,4	0,6	0,1	-2,1	-0,7		Intangible fixed assets
6,0	7,5	7,4	6,1	4,4	3,5	2,9	3,7		DOMESTIC DEMAND
15,4	16,0	15,4	11,7	6,6	1,0	-1,4	-1,2	P.6	EXPORTS OF GOODS AND SERVICES
20,3	20,5	19,5	13,4	7,3	-0,3	-2,9	-3,3	P.61	Goods
4,4	6,8	5,9	5,8	4,8	3,5	2,3	3,6	P.62	Services
3,0	5,6	4,9	5,5	4,5	3,6	2,4	3,4		Total, ex. consumption of non-residents in the economic territory
6,3	8,1	8,6	7,3	5,3	3,6	2,0	3,8		Consumption of non-residents in the economic territory
22,8	26,9	26,2	17,3	2,1	-6,6	-9,4	-5,1	P.7	IMPORTS OF GOODS AND SERVICES
26,4	31,2	28,6	18,2	1,0	-8,9	-11,6	-7,2	P.71	Goods
5,8	6,9	14,1	12,9	7,4	5,6	3,7	4,7	P.72	Services
5,3	5,9	15,0	13,0	6,7	5,1	3,4	4,8		Total, except consumption of residents in the RoW
8,3	10,5	11,4	11,8	9,1	6,9	5,1	4,2		Consumption of residents in the RoW
3,9	4,3	3,9	4,5	6,3	6,4	6,1	5,0	<b>B.1*g</b>	<b>GROSS DOMESTIC PRODUCT AT MARKET PRICES</b>
annual percentage change									
6,5	14,3	23,0	27,7	31,9	14,5	3,4	-3,3	01-03	AGRICULTURE, LIVESTOCK BREEDING, FORESTRY AND FISHING
15,4	11,0	12,2	11,2	5,6	3,8	1,4	-1,4	05-39	INDUSTRY
1,6	5,4	7,9	10,5	10,1	5,9	5,1	2,9	10-33	Manufacturing industry
2,9	0,3	1,8	2,9	8,9	9,4	7,8	6,8	41-43	CONSTRUCTION
0,4	2,2	2,1	6,2	6,7	7,2	7,0	4,1	45-99	SERVICES
2,4	3,2	3,9	8,6	8,9	6,9	5,2	2,4	45-56	Trade, transport and accommodation
-4,5	-2,8	0,0	1,8	3,3	3,4	2,6	1,3	58-63	Information and communications
9,0	11,7	4,6	13,7	22,4	32,5	35,3	34,6	64-66	Financial and insurance activities
-1,8	0,6	0,4	1,0	3,1	3,8	2,7	4,5	68	Real estate activities
-4,5	-1,6	-0,3	5,2	6,2	6,1	8,2	1,0	69-82	Professional activities
1,5	2,8	2,7	6,3	4,0	5,4	5,8	0,9	84-88	Public administration, health and education
0,0	0,1	-0,1	5,4	4,7	5,3	4,7	3,9	90-99	Artistic, recreational and other services activities
11,9	9,8	1,3	-22,7	-2,1	2,2	7,1	29,9	D.21-D.31	NET TAXES ON PRODUCTS
3,9	4,3	3,9	4,5	6,3	6,4	6,1	5,0	<b>B.1*g</b>	<b>GROSS DOMESTIC PRODUCT AT MARKET PRICES</b>

Source: INE.

INE information released on 26/03/2024

**SÍNTESIS DE LA CONTABILIDAD NACIONAL DE ESPAÑA. AÑO BASE 2015**  
**Cuentas Trimestrales No Financieras de los Sectores Institucionales (CTNFSI)**  
**23.h Total de la Economía**

millones de euros

	Código	2015	2016	2017	2018	2019	2020	2021	2022
<b>RECURSOS</b>	<b>R</b>	...	...	...	...	...	...	...	...
Producción de bienes y servicios	P.1	...	...	...	...	...	...	...	...
Remuneración de los asalariados	D.1	494.971	505.826	526.002	548.166	581.867	557.979	602.492	646.723
<i>De ella: Recibida del Resto del mundo</i>	D.1	2.411	2.378	2.657	2.821	2.866	2.674	3.353	4.060
Impuestos netos sobre producción e importaciones	D.2-D.3	114.182	117.649	122.934	129.237	130.582	105.284	129.039	133.741
Rentas de la propiedad	D.4	47.944	49.338	51.638	56.718	59.131	43.394	55.319	63.772
Transferencias corrientes	D.5/7	13.704	14.051	15.844	17.403	17.570	17.715	22.066	23.615
Transferencias de capital a cobrar	D.9	7.048	2.392	2.592	5.222	3.730	4.550	9.996	10.458
Transferencias de capital a pagar (-)	D.9	-345	-392	-355	-441	-370	-623	-1.036	-831
<b>EMPLEOS</b>	<b>E</b>	...	...	...	...	...	...	...	...
Consumos intermedios	P.2	...	...	...	...	...	...	...	...
Remuneración de los asalariados	D.1	492.892	503.724	523.665	546.072	580.195	560.696	599.363	643.047
<i>De ella: Pagada al Resto del mundo</i>	D.1	332	276	320	373	401	312	224	384
Impuestos netos sobre producción e importaciones	D.2-D.3	112.091	114.297	119.778	126.181	127.579	101.938	126.389	131.920
Rentas de la propiedad	D.4	52.351	52.035	56.694	60.487	62.396	46.236	51.601	62.874
Transferencias corrientes	D.5/7	24.397	25.848	25.969	29.215	30.151	29.767	34.017	38.084
Gasto en consumo final	P.3	840.632	861.128	895.063	924.769	949.463	873.851	946.646	1.040.844
Formación bruta de capital fijo	P.51g	194.122	200.048	216.932	233.996	249.502	228.532	245.709	270.310
<i>De ella: Consumo de capital fijo</i>	P.51c	168.700	172.648	178.069	183.344	189.683	194.665	206.531	226.116
Var. existencias y adquisiciones - cesiones de objetos valiosos	P.52/53	10.580	8.834	8.600	12.407	9.931	524	18.182	18.910
Adquisiciones - cesiones de act. no financieros no producidos	NP	-79	-31	-148	-421	-246	-265	-366	-876
<b>SALDOS CONTABLES (R-E)</b>									
<b>I y II Cuentas corrientes</b>									
<b>I. Cuenta de producción</b>									
<i>Producto interior bruto a precios de mercado</i> [=P1-P2]	B.1*g	1.078.092	1.114.420	1.162.492	1.203.859	1.245.513	1.119.010	1.222.290	1.346.377
<b>II. Cuentas de distribución y utilización de la renta</b>									
II.1. Distribución primaria de la renta									
Cuenta de explotación									
<i>Exc. bruto de explot. y renta mixta</i> [=B1*g-D1(E)-(D2-D3)(E)]	B.2g/B.3g	473.109	496.399	519.049	531.606	537.739	456.376	496.538	571.410
Cuenta de asignación de la renta primaria									
<i>Renta nacional bruta (RNB)</i> [=B2/3g+D1(R)+(D2-D3)(R)+D4(R-E)]	B.5*g	1.077.348	1.117.031	1.162.929	1.205.594	1.247.716	1.120.725	1.231.787	1.352.772
Cuenta de distribución secundaria de la renta									
<i>Renta nacional disponible bruta (RNDB)</i> [=B5*g+D5/D7(R-E)]	B.6*g	1.066.655	1.105.234	1.152.804	1.193.782	1.235.135	1.108.492	1.219.836	1.338.303
Cuenta de redistribución de la renta en especie									
<i>Renta nacional disponible ajustada bruta (RNDAB)</i> [=B6*g+D6/3]	B.7*g	1.067.162	1.105.380	1.152.804	1.193.782	1.235.135	1.109.824	1.219.836	1.338.303
II.2. Cuenta de utilización de la renta disponible									
<i>Ahorro nacional bruto (ANB)</i> [=B6*g-P3]	B.8*g	226.530	244.252	257.741	269.013	285.672	234.846	273.190	297.459
<b>III. Cuentas de acumulación</b>									
<b>III.1. Cuenta de capital</b>									
III.1.1. Cuenta de variaciones del patrimonio neto									
<i>Variaciones del patrimonio neto debidas al ahorro y a las transferencias de capital</i> [=B8g+D9-P51c]	B.10.1	64.533	73.604	81.909	90.450	99.349	44.108	75.619	80.970
III.1.2. Cuenta de adquisición de activos no financieros									
<i>Capacidad(+)/Necesidad(-) de financ.</i> [=B8*g+D9-P51-P52/53-NP]	B.9	28.804	37.800	35.052	28.417	30.452	11.923	20.129	20.746
<b>III.2. Cuenta financiera (véase cuadro 2.5.b)</b>									
<i>Operaciones financieras netas (OFN)</i>	B.9	28.804	37.800	35.052	28.417	30.452	12.064	20.128	20.746
<i>Ajuste: C(+)/N(-) de financiación menos OFN</i>		-0	0	0	0	0	-141	1	0

Fuente: INE.

Última información disponible publicada por el INE 29/09/2023



**SUMMARY OF THE SPANISH NATIONAL ACCOUNTS. BASE YEAR 2015**  
**Quarterly Non-Financial Accounts for the Institutional Sectors (QNFAIS)**  
**23.ne Total Economy**

EUR millions

2021-III	2021-IV	2022-I	2022-II	2022-III	2022-IV	2023-I	2023-II	Code	
...	...	...	...	...	...	...	...	<b>R</b>	<b>RESOURCES</b>
...	...	...	...	...	...	...	...	P.1	Production of goods and services
149.573	161.321	153.106	161.966	159.250	172.401	166.280	176.054	D.1	Compensation of employees
985	1.082	997	1.050	978	1.035	858	1.069	D.1	<i>Of which: received from the rest of the world</i>
33.428	29.775	41.513	35.516	34.256	22.456	42.646	35.868	D.2-D.3	Net taxes on production and imports
13.558	13.654	14.079	16.625	15.808	17.260	18.896	22.187	D.4	Property income
4.914	7.616	5.837	5.480	5.286	7.012	6.906	5.944	D.5/7	Current transfers
2.567	5.321	840	1.699	2.568	5.351	1.964	2.423	D.9	Capital transfers receivable
-194	-648	-231	-99	-108	-393	-185	-265	D.9	Capital transfers payable (-)
...	...	...	...	...	...	...	...	<b>U</b>	<b>USES</b>
...	...	...	...	...	...	...	...	P.2	Intermediate consumption
148.653	160.303	152.196	161.043	158.357	171.451	165.555	175.178	D.1	Compensation of employees
65	64	87	127	85	85	133	193	D.1	<i>Of which: paid to the rest of the world</i>
33.804	26.072	41.626	36.718	34.793	18.783	42.822	36.948	D.2-D.3	Net taxes on production and imports
12.920	13.709	12.652	15.614	14.920	19.688	20.023	26.721	D.4	Property income
7.460	9.845	9.043	9.702	9.421	9.918	8.739	9.675	D.5/7	Current transfers
233.392	255.082	250.898	260.838	257.705	271.403	268.089	275.701	P.3	Final consumption expenditure
59.562	66.569	63.992	68.722	66.873	70.723	67.171	71.777	P.51g	Gross fixed capital formation
51.800	51.787	56.085	56.358	56.773	56.900	57.694	58.137	P.51c	<i>Of which: consumption of fixed capital</i>
4.945	10.850	2.579	1.766	3.660	10.905	1.686	1.411	P.52/53	Changes in inventories and net acq. of valuables
-612	-366	-541	-872	-591	-876	-1.017	-124	NP	Acquisitions less disposals of non-financial non-prod. assets
<b>BALANCING ITEMS (R-U)</b>									
<b>I and II Current accounts</b>									
<b>I. Production account</b>									
303.868	333.207	314.818	337.076	334.461	360.022	349.610	366.266	B.1*g	<i>Gross domestic product at market prices</i>
<b>II. Distribution and use of income accounts</b>									
II.1. Primary distribution of income accounts									
<i>Generation of income account</i>									
121.411	146.832	120.996	139.315	141.311	169.788	141.233	154.140	B.2g/B.3g	<i>Gross op. surplus/gross mixed inc. [=B1*g-D1(U)-(D2-D3)(U)]</i>
<i>Allocation of primary income account</i>									
305.050	337.873	317.042	337.808	335.705	362.217	349.032	361.528	B.5*g	<i>Gross national income(GNI) [B2/3g+D1(R)+(D2-D3)(R)+D4(R-U)]</i>
<i>Secondary distribution of income account</i>									
302.504	335.644	313.836	333.586	331.570	359.311	347.199	357.797	B.6*g	<i>Gross national disposable income(GNDI) [=B5*g+D5/D7(R-U)]</i>
<i>Redistribution of income in kind account</i>									
302.504	335.644	313.836	333.586	331.570	359.311	347.199	357.797	B.7*g	<i>Gross national adjusted disposable income(GNADI) [=B6*g+D63]</i>
II.2. Use of disposable income account									
69.112	80.562	62.938	72.748	73.865	87.908	79.110	82.096	B.8*g	<i>Gross national saving(GNS) [B6*g-P3]</i>
<b>III. Accumulation accounts</b>									
<b>III.1. Capital account</b>									
III.1.1. Change in net worth account									
<i>Changes in net worth due to</i>									
19.685	33.448	7.462	17.990	19.552	35.966	23.195	26.117	B.10.1	<i>saving and capital transfers [=B8g+D9-P51c]</i>
III.1.2. Acquisitions of non-financial assets account									
7.590	8.182	-2.483	4.732	6.383	12.114	13.049	11.190	B.9	<i>Net lending(+) or net borrowing(-) [=B8*g +D9-P51-P52/53-NP]</i>
<b>III.2. Financial account (see Table 2.5.b)</b>									
7.590	8.182	-2.483	4.732	6.383	12.114	13.049	11.191	B.9	<i>Net financial transactions (NFT)</i>
0	0	0	-0	-0	0	-0	-1		<i>Adjustment: NL(+)/NB(-) less NFT</i>

Source: INE.

INE information released 29/09/2023

**SÍNTESIS DE LA CONTABILIDAD NACIONAL DE ESPAÑA. AÑO BASE 2015**  
**Cuentas Trimestrales No Financieras de los Sectores Institucionales (CTNFSI)**  
**23.i Sociedades no financieras**

millones de euros

	Código	2015	2016	2017	2018	2019	2020	2021	2022
<b>RECURSOS</b>	<b>R</b>	...	...	...	...	...	...	...	...
Producción de bienes y servicios	P.1	...	...	...	...	...	...	...	...
Rentas de la propiedad	D.4	46.232	50.608	51.184	63.476	67.901	57.565	50.221	57.026
Intereses	D.41	3.327	3.467	4.322	4.379	4.892	4.274	4.689	6.364
Otras rentas de la propiedad distintas de intereses	D.42/45	42.905	47.141	46.862	59.097	63.009	53.291	45.532	50.662
Cotizaciones sociales	D.61	6.770	6.345	5.585	5.351	6.707	6.759	6.745	6.795
Otras transferencias corrientes	D.7	6.287	6.419	6.397	7.400	7.733	8.283	8.963	9.383
Transferencias de capital a cobrar	D.9	5.379	4.441	4.451	5.324	4.916	8.884	11.399	9.661
Otras transferencias de capital	D.92/99	5.379	4.441	4.451	5.324	4.916	8.884	11.399	9.661
Transferencias de capital a pagar (-)	D.9	-1.894	-1.950	-1.850	-2.355	-2.152	-3.334	-3.651	-2.078
Impuestos sobre el capital (-)	D.91	-1.299	-1.374	-1.371	-1.287	-1.372	-930	-1.192	-1.195
Otras transferencias de capital (-)	D.92/99	-595	-576	-479	-1.068	-780	-2.404	-2.459	-883
<b>EMPLEOS</b>	<b>E</b>	...	...	...	...	...	...	...	...
Consumos intermedios	P.2	...	...	...	...	...	...	...	...
Remuneración de los asalariados	D.1	313.063	320.139	338.033	354.127	379.041	360.581	386.970	422.563
Impuestos netos sobre producción e importaciones	D.2-D.3	2.256	1.509	1.522	1.738	1.781	-4.190	-419	904
Impuestos s/producción e importaciones	D.2	8.300	8.414	8.570	9.053	9.522	9.427	10.559	11.745
Subvenciones (-)	D.3	-6.044	-6.905	-7.048	-7.315	-7.741	-13.617	-10.978	-10.841
Rentas de la propiedad	D.4	76.212	83.623	90.290	103.755	112.167	95.697	80.347	92.569
Intereses	D.41	15.143	13.628	12.030	11.375	11.408	9.485	8.525	13.994
Otras rentas de la propiedad distintas de intereses	D.42/45	61.069	69.995	78.260	92.380	100.759	86.212	71.822	78.575
Impuestos s/ la renta, el patrimonio, etc.	D.5	18.082	18.265	19.025	21.420	18.508	16.987	23.019	27.098
Prestac. Soc. distintas de transf. soc. en especie	D.62	6.077	5.394	4.659	5.560	6.634	7.555	7.611	7.573
Otras transferencias corrientes	D.7	15.008	15.310	15.718	16.776	17.826	17.009	20.220	21.517
Formación bruta de capital fijo	P.51g	130.298	140.997	152.609	166.538	178.272	153.282	157.755	168.572
De ella: Consumo de capital fijo	P.51c	108.173	111.277	115.139	118.045	122.654	126.282	134.298	148.941
Var. existencias y adquisiciones - cesiones de objetos valiosos	P.52/53	10.417	8.545	8.444	11.535	8.729	-1.119	17.095	16.383
Adquisiciones - cesiones de act. no financieros no producidos	NP	-223	-532	-687	-1.362	-790	-1.149	-1.747	-2.628
<b>SALDOS CONTABLES (R-E)</b>									
<b>I y II Cuentas corrientes</b>									
<b>I. Cuenta de producción</b>									
Valor añadido bruto [=P1-P2]	B.1g	556.815	576.628	606.521	626.693	655.976	571.669	623.225	715.390
<b>II. Cuentas de distribución y utilización de la renta</b>									
II.1. Distribución primaria de la renta									
Cuenta de explotación									
Excedente bruto de explotación [=B1g-D1(E)-(D2-D3)(E)]	B.2g	241.496	254.980	266.966	270.828	275.154	215.278	236.674	291.923
Cuenta de asignación de la renta primaria									
Saldo de rentas primarias bruto [=B2g+D4(R-E)]	B.5g	211.516	221.965	227.860	230.549	230.888	177.146	206.548	256.380
Cuenta de distribución secundaria de la renta									
Renta disponible bruta [=B5g+D5/D7(R-E)]	B.6g	185.406	195.760	200.440	199.544	202.360	150.637	171.406	216.370
Cuenta de redistribución de la renta en especie									
Renta disponible ajustada bruta [=B6g+D63(R-E)]	B.7g	185.406	195.760	200.440	199.544	202.360	150.637	171.406	216.370
II.2. Cuenta de utilización de la renta disponible									
Ahorro bruto [=B7g+D8(R-E)-P4]	B.8g	185.406	195.760	200.440	199.544	202.360	150.637	171.406	216.370
<b>III. Cuentas de acumulación</b>									
<b>III.1. Cuenta de capital</b>									
III.1.1. Cuenta de variaciones del patrimonio neto									
Variaciones del patrimonio neto debidas al ahorro y a las transferencias de capital [=B8g+D9-P51c]	B.10.1	80.718	86.974	87.902	84.468	82.470	29.905	44.849	75.012
III.1.2. Cuenta de adquisición de activos no financieros									
Capacidad(+)/Necesidad(-) de financ. [=B8g+D9-P51-P52/53-NP]	B.9	48.399	49.241	42.675	25.802	18.913	5.173	6.051	41.626
<b>III.2 Cuenta financiera (véase cuadro 2.6.b)</b>									
Operaciones financieras netas (OFN)	B.9	39.086	40.316	33.615	14.486	7.226	-5.981	16.729	46.511
Ajuste: C(+)/N(-) de financiación menos OFN		9.313	8.925	9.060	11.316	11.687	11.154	-10.685	-4.885

Fuente: INE.

Última información disponible publicada por el INE 29/09/2023

**SUMMARY OF THE SPANISH NATIONAL ACCOUNTS. BASE YEAR 2015**  
**Quarterly Non-Financial Accounts for the Institutional Sectors (QNFAIS)**  
**23.1e Non-financial corporations**

EUR millions

2021-III	2021-IV	2022-I	2022-II	2022-III	2022-IV	2023-I	2023-II	Code
...	...	...	...	...	...	...	...	<b>R RESOURCES</b>
...	...	...	...	...	...	...	...	P.1 Production of goods and services
15.016	10.774	11.493	16.733	14.808	13.992	14.875	26.516	D.4 Property income
1.194	1.127	1.241	1.300	1.758	2.065	3.887	4.939	D.41 Interest
13.822	9.647	10.252	15.433	13.050	11.927	10.988	21.577	D.42/45 Other property income excluding interest
1.675	1.704	1.698	1.687	1.698	1.712	1.786	1.775	D.61 Social contributions
2.136	2.354	2.269	2.730	1.859	2.525	2.221	2.430	D.7 Other current transfers
2.953	6.947	483	1.140	1.049	6.989	1.003	1.327	D.9 Capital transfers receivable
2.953	6.947	483	1.140	1.049	6.989	1.003	1.327	D.92/99 Other capital transfers
-1.798	-662	-372	-499	-404	-803	-381	-540	D.9 Capital transfers payable (-)
-308	-267	-243	-322	-308	-322	-271	-279	D.91 Capital taxes (-)
-1.490	-395	-129	-177	-96	-481	-110	-261	D.92/99 Other capital transfers (-)
...	...	...	...	...	...	...	...	<b>U USES</b>
...	...	...	...	...	...	...	...	P.2 Intermediate consumption
98.093	101.974	102.033	103.962	106.482	110.086	112.215	113.937	D.1 Compensation of employees
1.160	-2.894	1.583	951	1.413	-3.043	1.421	614	D.2-D.3 Net taxes on production and imports
2.795	2.638	2.758	2.939	3.037	3.011	2.768	2.974	D.2 Taxes on production and imports
-1.635	-5.532	-1.175	-1.988	-1.624	-6.054	-1.347	-2.360	D.3 Subsidies (-)
23.318	22.090	15.861	28.002	22.641	26.065	22.341	42.640	D.4 Property income
1.990	2.370	2.137	2.912	3.018	5.927	7.167	9.125	D.41 Interest
21.328	19.720	13.724	25.090	19.623	20.138	15.174	33.515	D.42/45 Other property income excluding interest
5.463	11.801	86	6.402	9.169	11.441	942	9.485	D.5 Current taxes on income, wealth, etc.
1.890	1.923	1.892	1.880	1.893	1.908	1.926	1.914	D.62 Social benefits other than social transfers in kind
4.760	5.492	5.006	5.730	4.903	5.878	5.023	5.313	D.7 Other current transfers
35.630	43.606	40.987	41.678	42.473	43.434	44.931	44.250	P.51g Gross fixed capital formation
33.651	33.501	36.985	37.121	37.399	37.436	38.005	38.311	P.51c Of which: consumption of fixed capital
4.021	6.884	-492	1.817	3.808	11.250	148	1.074	P.52/53 Changes in inventories and net acq. of valuables
-562	-349	-487	-789	-542	-810	-913	-203	NP Acquisitions less disposals of non-financial non-prod. assets
<b>BALANCING ITEMS (R-U)</b>								
<b>I and II Current accounts</b>								
<b>I. Production account</b>								
154.526	174.577	162.615	174.398	178.683	199.694	184.400	188.815	B.1g Gross value added [=P1-P2]
<b>II. Distribution and use of income accounts</b>								
<b>II.1. Primary distribution of income accounts</b>								
Generation of income account								
55.273	75.497	58.999	69.485	70.788	92.651	70.764	74.264	B.2g Gross operating surplus [=B1g-D1(U)-(D2-D3)(U)]
Allocation of primary income account								
46.971	64.181	54.631	58.216	62.955	80.578	63.298	58.140	B.5g Gross balance of primary income [=B2g+D1(R)+D4(R-U)]
Secondary distribution of income account								
38.669	49.023	51.614	48.621	50.547	65.588	59.414	45.633	B.6g Gross disposable income [=B5g+D5(D7)(R-U)]
Redistribution of income in kind account								
38.669	49.023	51.614	48.621	50.547	65.588	59.414	45.633	B.7g Gross adjusted disposable income [=B6g+D63(R-U)]
<b>II.2. Use of disposable income account</b>								
38.669	49.023	51.614	48.621	50.547	65.588	59.414	45.633	B.8g Gross saving [=B7g+D8(R-U)-P4]
<b>III. Accumulation accounts</b>								
<b>III.1. Capital account</b>								
<b>III.1.1. Change in net worth account</b>								
Changes in net worth due to								
6.171	21.805	14.740	12.141	13.793	34.338	22.031	8.109	B10.1 saving and capital transfers [=B8g+D9-P51c]
<b>III.1.2. Acquisitions of non-financial assets account</b>								
735	5.167	11.717	6.556	5.453	17.900	15.870	1.299	B.9 Net lending(+) or net borrowing(-) [=B8g+D9-P51-P52/53-NP]
<b>III.2. Financial account (see Table 2.6.b)</b>								
7.037	-405	-8.029	21.171	5.958	27.410	2.567	3.834	B.9 Net financial transactions (NFT)
-6.304	5.570	19.746	-14.615	-505	-9.510	13.303	-2.535	Adjustment: NL(+)/NB(-) less NFT

Source: INE.

INE information released 29/09/2023

**SÍNTESIS DE LA CONTABILIDAD NACIONAL DE ESPAÑA. AÑO BASE 2015**  
**Cuentas Trimestrales No Financieras de los Sectores Institucionales (CTNFSI)**  
**23.j Instituciones financieras**

millones de euros

	Código	2015	2016	2017	2018	2019	2020	2021	2022
<b>RECURSOS</b>	<b>R</b>	...	...	...	...	...	...	...	...
Producción de bienes y servicios	P.1	...	...	...	...	...	...	...	...
Rentas de la propiedad	D.4	75.580	72.894	68.883	70.857	74.033	66.030	64.691	88.605
Intereses	D.41	52.260	47.288	41.994	39.742	40.938	37.018	33.348	54.785
Otras rentas de la propiedad distintas de intereses	D.42/45	23.320	25.606	26.889	31.115	33.095	29.012	31.343	33.820
Cotizaciones sociales	D.61	5.501	5.214	5.088	4.959	5.295	4.660	4.777	4.604
Otras transferencias corrientes	D.7	25.849	26.639	28.583	29.767	29.950	30.147	31.249	34.127
Transferencias de capital a cobrar	D.9	2.097	3.103	3.068	3.868	2.118	2.781	7.490	1.443
Otras transferencias de capital	D.92/99	2.097	3.103	3.068	3.868	2.118	2.781	7.490	1.443
Transferencias de capital a pagar (-)	D.9	-2.373	-3.413	-1.908	-833	-1.146	-1.405	-638	-288
Otras transferencias de capital (-)	D.92/99	-1.440	-2.480	-1.674	-599	-912	-1.171	-404	-54
<b>EMPLEOS</b>	<b>E</b>	...	...	...	...	...	...	...	...
Consumos intermedios	P.2	...	...	...	...	...	...	...	...
Remuneración de los asalariados	D.1	20.279	20.082	19.406	19.740	20.244	19.707	19.760	19.617
Impuestos netos sobre producción e importaciones	D.2-D.3	3.565	2.893	2.397	2.600	2.579	2.659	3.026	3.064
Impuestos s/producción e importaciones	D.2	3.640	2.985	2.506	2.719	2.703	2.879	3.193	3.205
Subvenciones (-)	D.3	-75	-92	-109	-119	-124	-220	-167	-141
Rentas de la propiedad	D.4	61.489	59.482	55.148	55.239	60.102	51.203	47.054	68.554
Intereses	D.41	33.457	28.203	24.618	22.589	25.906	23.722	20.634	38.080
Otras rentas de la propiedad distintas de intereses	D.42/45	28.032	31.279	30.530	32.650	34.196	27.481	26.420	30.474
Impuestos s/ la renta, el patrimonio, etc.	D.5	3.265	3.730	3.692	4.820	4.007	2.911	6.519	5.756
Prestac. Soc. distintas de transf. soc. en especie	D.62	8.490	8.310	8.157	7.298	8.560	8.296	9.069	6.171
Otras transferencias corrientes	D.7	25.073	26.194	27.831	29.172	29.763	32.792	30.880	33.635
Ajuste variación part. neta Hog. en reservas FFPP	D.8	-2.967	-3.077	-3.066	-2.831	-2.753	-3.827	-2.225	-2.176
Formación bruta de capital fijo	P.51g	4.828	4.751	4.060	1.420	956	4.876	1.665	5.426
De ella: Consumo de capital fijo	P.51c	4.229	4.132	4.214	4.354	4.404	4.408	4.826	5.211
Var. existencias y adquisiciones - cesiones de objetos valiosos	P.52/53	-122	25	-259	4	74	44	-21	34
Adquisiciones - cesiones de act. no financieros no producidos	NP	19	-37	35	15	49	-13	33	23
<b>SALDOS CONTABLES (R-E)</b>									
<b>I y II Cuentas corrientes</b>									
<b>I. Cuenta de producción</b>									
Valor añadido bruto [=P1-P2]	B.1g	36.861	38.748	39.984	44.024	43.388	45.277	46.037	52.038
<b>II. Cuentas de distribución y utilización de la renta</b>									
II.1. Distribución primaria de la renta									
Cuenta de explotación									
Excedente bruto de explotación [=B1g-D1(E)-(D2-D3)(E)]	B.2g	13.017	15.773	18.181	21.684	20.565	22.911	23.251	29.357
Cuenta de asignación de la renta primaria									
Saldo de rentas primarias bruto [=B2g+D1(R)+D4(R-E)]	B.5g	27.108	29.185	31.916	37.302	34.496	37.738	40.888	49.408
Cuenta de distribución secundaria de la renta									
Renta disponible bruta [=B5g+D5/D7(R-E)]	B.6g	21.630	22.804	25.907	30.738	27.411	28.546	30.446	42.577
Cuenta de redistribución de la renta en especie									
Renta disponible ajustada bruta [=B6g+D63(R-E)]	B.7g	21.630	22.804	25.907	30.738	27.411	28.546	30.446	42.577
II.2. Cuenta de utilización de la renta disponible									
Ahorro bruto [=B7g+D8(R-E)-P4]	B.8g	24.597	25.881	28.973	33.569	30.164	32.373	32.671	44.753
<b>III. Cuentas de acumulación</b>									
<b>III.1. Cuenta de capital</b>									
III.1.1. Cuenta de variaciones del patrimonio neto									
Variaciones del patrimonio neto debidas al ahorro y a las transferencias de capital [=B8g+D9-P51c]	B.10.1	20.092	21.439	25.919	32.250	26.732	29.341	34.697	40.697
III.1.2. Cuenta de adquisición de activos no financieros									
Capacidad(+)/Necesidad(-) de financ. [=B8g+D9-P51-P52/53-NP]	B.9	19.607	20.946	26.188	35.119	29.914	28.871	37.753	40.356
<b>III.2 Cuenta financiera (véase cuadro 2.7.b)</b>									
Operaciones financieras netas (OFN)	B.9	19.607	20.946	26.188	35.119	29.914	28.871	37.753	40.356
Ajuste: C(+)/N(-) de financiación menos OFN		0	0	0	0	-0	0	7	0

Fuente: INE.

Última información disponible publicada por el INE 29/09/2023

**SUMMARY OF THE SPANISH NATIONAL ACCOUNTS. BASE YEAR 2015**  
**Quarterly Non-Financial Accounts for the Institutional Sectors (QNFAIS)**  
**23.1e Financial institutions**

EUR millions

2021-III	2021-IV	2022-I	2022-II	2022-III	2022-IV	2023-I	2023-II	Code
...	...	...	...	...	...	...	...	<b>R RESOURCES</b>
...	...	...	...	...	...	...	...	P.1 Production of goods and services
14.612	20.600	14.640	20.401	21.602	31.962	33.920	41.352	D.4 Property income
7.652	9.799	7.544	10.756	12.935	23.550	25.964	33.205	D.41 Interest
6.960	10.801	7.096	9.645	8.667	8.412	7.956	8.147	D.42/45 Other property income excluding interest
1.221	1.310	993	1.409	1.005	1.197	940	1.351	D.61 Social contributions
7.441	8.026	7.852	10.022	6.811	9.442	7.471	8.216	D.7 Other current transfers
199	1.329	174	378	331	560	27	64	D.9 Capital transfers receivable
199	1.329	174	378	331	560	27	64	D.92/99 Other capital transfers
0	-287	-245	-11	-1	-31	-4	-42	D.9 Capital transfers payable (-)
0	-287	-11	-11	-1	-31	-4	-42	D.92/99 Other capital transfers (-)
...	...	...	...	...	...	...	...	<b>U USES</b>
...	...	...	...	...	...	...	...	P.2 Intermediate consumption
4.890	5.390	4.768	4.847	4.743	5.259	5.024	5.181	D.1 Compensation of employees
184	240	1.376	1.309	162	217	2.615	1.188	D.2-D.3 Net taxes on production and imports
226	284	1.412	1.344	197	252	2.651	1.223	D.2 Taxes on production and imports
-42	-44	-36	-35	-35	-35	-36	-35	D.3 Subsidies (-)
10.939	13.850	10.945	14.102	15.817	27.690	34.903	43.716	D.4 Property income
5.116	5.320	4.645	6.062	9.601	17.772	26.319	33.009	D.41 Interest
5.823	8.530	6.300	8.040	6.216	9.918	8.584	10.707	D.42/45 Other property income excluding interest
1.837	1.352	1.084	1.873	1.597	1.202	646	690	D.5 Current taxes on income, wealth, etc.
1.742	1.877	1.740	1.403	1.396	1.632	1.807	1.347	D.62 Social benefits other than social transfers in kind
7.262	8.039	7.739	9.869	6.708	9.319	7.453	8.162	D.7 Other current transfers
-345	-687	-890	-165	-542	-579	-1.004	-152	D.8 Adjustment for change in net equity of hous. in PF reserves
1.572	-1.945	1.087	2.038	1.791	510	506	2.253	P.51g Gross fixed capital formation
1.214	1.201	1.302	1.298	1.309	1.302	1.382	1.379	P.51c Of which: consumption of fixed capital
-3	-7	8	9	10	7	72	98	P.52/53 Changes in inventories and net acq. of valuables
31	33	23	23	23	23	11	11	NP Acquisitions less disposals of non-financial non-prod. assets
<b>BALANCING ITEMS (R-U)</b>								
<b>I and II Current accounts</b>								
<b>I. Production account</b>								
11.740	12.072	12.403	12.769	12.913	13.953	16.034	17.958	B.1g Gross value added [=P1-P2]
<b>II. Distribution and use of income accounts</b>								
<b>II.1. Primary distribution of income accounts</b>								
Generation of income account								
6.666	6.442	6.259	6.613	8.008	8.477	8.395	11.589	B.2g Gross operating surplus [=B1g-D1(U)-(D2-D3)(U)]
Allocation of primary income account								
10.339	13.192	9.954	12.912	13.793	12.749	7.412	9.225	B.5g Gross balance of primary income [=B2g+D4(R-U)]
Secondary distribution of income account								
8.160	11.260	8.236	11.198	11.908	11.235	5.917	8.593	B.6g Gross disposable income [=B5g+D5/D7(R-U)]
Redistribution of income in kind account								
8.160	11.260	8.236	11.198	11.908	11.235	5.917	8.593	B.7g Gross adjusted disposable income [=B6g+D63(R-U)]
<b>II.2. Use of disposable income account</b>								
8.505	11.947	9.126	11.363	12.450	11.814	6.921	8.745	B.8g Gross saving [=B7g+D8(R-U)-P4]
<b>III. Accumulation accounts</b>								
<b>III.1. Capital account</b>								
<b>III.1.1. Change in net worth account</b>								
Changes in net worth due to								
7.490	11.788	7.753	10.432	11.471	11.041	5.562	7.388	B10.1 saving and capital transfers [=B8g+D9-P51c]
<b>III.1.2. Acquisitions of non-financial assets account</b>								
7.104	14.908	7.937	9.660	10.956	11.803	6.355	6.405	B.9 Net lending(+) or net borrowing(-) [=B8g+D9-P51-P52/53-NP]
<b>III.2. Financial account (see Table 2.7.b)</b>								
7.104	14.908	7.937	9.660	10.956	11.803	6.355	6.405	B.9 Net financial transactions (NFT)
2	2	-0	-0	0	0	-0	0	Adjustment: NL(+)/NB(-) less NFT

Source: INE.

INE information released 29/09/2023

**SÍNTESIS DE LA CONTABILIDAD NACIONAL DE ESPAÑA. AÑO BASE 2015**  
**Cuentas Trimestrales No Financieras de los Sectores Institucionales (CTNFSI)**  
**23.k Administraciones públicas**

millones de euros

	Código	2015	2016	2017	2018	2019	2020	2021	2022
<b>RECURSOS</b>	<b>R</b>	...	...	...	...	...	...	...	...
Producción de bienes y servicios	P.1	...	...	...	...	...	...	...	...
Impuestos netos sobre producción e importaciones	D.2-D.3	114.182	117.649	122.934	129.237	130.582	105.284	129.039	133.741
<i>Impuestos s/producción e importaciones</i>	D.2	126.447	128.876	135.060	141.155	143.017	126.702	146.917	160.706
<i>Subvenciones (-)</i>	D.3	-12.265	-11.227	-12.126	-11.918	-12.435	-21.418	-17.878	-26.965
Rentas de la propiedad	D.4	9.409	9.184	7.870	8.233	8.984	6.966	6.798	7.365
<i>Intereses</i>	D.41	4.671	3.999	3.175	2.928	2.795	2.246	2.261	2.959
<i>Otras rentas de la propiedad distintas de intereses</i>	D.42/45	4.738	5.185	4.695	5.305	6.189	4.720	4.537	4.406
Impuestos s/ la renta, el patrimonio, etc.	D.5	107.107	110.007	116.946	127.296	129.124	125.348	143.485	164.758
Cotizaciones sociales	D.61	131.508	135.573	142.430	149.450	160.656	162.191	171.687	180.222
Otras transferencias corrientes	D.7	6.945	7.599	7.684	8.377	9.466	10.059	14.027	14.327
Transferencias de capital a cobrar	D.9	11.680	9.031	8.694	11.685	9.978	11.578	18.737	16.561
<i>Impuestos sobre el capital</i>	D.91	6.344	6.429	5.716	5.595	5.510	4.664	6.193	5.583
<i>Otras transferencias de capital</i>	D.92/99	5.336	2.602	2.978	6.090	4.468	6.914	12.544	10.978
Transferencias de capital a pagar (-)	D.9	-7.732	-7.259	-7.632	-10.839	-9.448	-13.125	-25.529	-14.506
<i>Otras transferencias de capital (-)</i>	D.92/99	-7.732	-7.259	-7.632	-10.839	-9.448	-13.125	-25.529	-14.506
<b>EMPLEOS</b>	<b>E</b>	...	...	...	...	...	...	...	...
Consumos intermedios	P.2	...	...	...	...	...	...	...	...
Remuneración de los asalariados	D.1	119.257	121.546	123.501	127.668	134.769	140.609	148.103	154.894
Impuestos netos sobre producción e importaciones	D.2-D.3	540	566	614	634	627	635	659	624
<i>Impuestos s/producción e importaciones</i>	D.2	540	566	614	634	627	635	659	624
Rentas de la propiedad	D.4	32.834	30.740	29.285	29.320	28.372	25.127	26.182	31.818
<i>Intereses</i>	D.41	32.823	30.729	29.274	29.309	28.361	25.120	26.175	31.809
<i>Otras rentas de la propiedad distintas de intereses</i>	D.42/45	11	11	11	11	11	7	7	9
Impuestos s/ la renta, el patrimonio, etc.	D.5	-31	49	253	-51	327	332	597	71
Prestac. Soc. distintas de transf. soc. en especie	D.62	170.249	173.709	177.346	185.279	196.887	228.629	227.488	229.155
Otras transferencias corrientes	D.7	16.085	17.142	15.755	17.903	18.810	19.724	22.965	24.063
Transf. sociales en especie (Consumo efectivo de Hogares)	D.63	119.765	122.741	126.404	131.986	138.732	147.960	157.426	164.900
Gasto en consumo colectivo (Consumo efectivo de AAPP)	P.4	90.652	90.122	90.557	93.309	96.196	98.386	102.087	109.333
Formación bruta de capital fijo	P.51g	27.983	22.238	23.067	25.895	27.169	29.614	33.575	37.271
<i>De ella: Consumo de capital fijo</i>	P.51c	27.940	27.853	28.279	29.601	29.590	29.845	30.847	31.884
Var. existencias y adquisiciones - cesiones de objetos valiosos	P.52/53	-124	-165	-49	-20	90	553	-288	782
Adquisiciones - cesiones de act. no financieros no producidos	NP	861	954	815	643	465	1.020	1.321	695
Pro memoria									
Gasto en consumo final [=P4+D63(E)-D63(R)]	P.3	210.417	212.863	216.961	225.295	234.928	246.346	259.513	274.233
<b>SALDOS CONTABLES (R-E)</b>									
<b>I y II Cuentas corrientes</b>									
<b>I. Cuenta de producción</b>									
<i>Valor añadido bruto [=P1-P2]</i>	B.1g	147.737	149.965	152.394	157.903	164.986	171.089	179.609	187.402
<b>II Cuentas de distribución y utilización de la renta</b>									
II.1. Distribución primaria de la renta									
Cuenta de explotación									
<i>Excedente bruto de explotación [=B1g-D1(E)-(D2-D3)(E)]</i>	B.2g	27.940	27.853	28.279	29.601	29.590	29.845	30.847	31.884
Cuenta de asignación de la renta primaria									
<i>Saldo de rentas primarias bruto= [=B2g+(D2-D3)(R)+D4(R-E)]</i>	B.5g	118.697	123.946	129.798	137.751	140.784	116.968	140.502	141.172
Cuenta de distribución secundaria de la renta									
<i>Renta disponible bruta [=B5g+D5/D7(R-E)]</i>	B.6g	177.954	186.225	203.504	219.743	224.006	165.881	218.651	247.190
Cuenta de redistribución de la renta en especie									
<i>Renta disponible ajustada bruta [=B6g+D63(R-E)]</i>	B.7g	58.189	63.484	77.100	87.757	85.274	17.921	61.225	82.290
II.2. Cuenta de utilización de la renta disponible									
<i>Ahorro bruto [=B7g+D8(R-E)-P4]</i>	B.8g	-32.463	-26.638	-13.457	-5.552	-10.922	-80.465	-40.862	-27.043
<b>III Cuentas de acumulación</b>									
<b>III.1 Cuenta de capital</b>									
<i>Variaciones del patrimonio neto debidas al ahorro y a las transferencias de capital [=B8g+D9-P51c]</i>	B.10.1	-56.455	-52.719	-40.674	-34.307	-39.982	-111.857	-78.501	-56.872
III.1.2. Cuenta de adquisición de activos no financieros									
<i>Capacidad(+)/Necesidad(-) de financ. [=B8g+D9-P51-P52/53-NP]</i>	B.9	-57.235	-47.893	-36.228	-31.224	-38.116	-113.199	-82.262	-63.736
<b>III.2. Cuenta financiera (véase cuadro 2.16.b)</b>									
<i>Operaciones financieras netas (OFN)</i>	B.9	-56.327	-50.073	-36.228	-30.669	-37.855	-113.767	-82.397	-63.319
<i>Ajuste: C(+)/N(-) de financiación menos OFN</i>		-908	2.180	-0	-555	-261	568	135	-417

Fuente: INE.

Última información disponible publicada por el INE 29/09/2023

**SUMMARY OF THE SPANISH NATIONAL ACCOUNTS. BASE YEAR 2015**  
**Quarterly Non-Financial Accounts for the Institutional Sectors (QNFAIS)**  
**23.ke General government**

EUR millions

2021-III	2021-IV	2022-I	2022-II	2022-III	2022-IV	2023-I	2023-II	Code	
...	...	...	...	...	...	...	...	<b>R</b>	<b>RESOURCES</b>
...	...	...	...	...	...	...	...	P.1	Production of goods and services
33.428	29.775	41.513	35.516	34.256	22.456	42.646	35.868	D.2-D.3	Net taxes on production and imports
37.594	35.268	44.796	40.985	41.071	33.854	46.698	40.662	D.2	Taxes on production and imports
-4.166	-5.493	-3.283	-5.469	-6.815	-11.398	-4.052	-4.794	D.3	Subsidies (-)
1.262	2.928	1.291	2.096	807	3.171	2.816	2.932	D.4	Property income
615	543	492	566	649	1.252	947	1.492	D.41	Interest
647	2.385	799	1.530	158	1.919	1.869	1.440	D.42/45	Other property income excluding interest
41.531	46.017	30.320	34.054	50.144	50.240	33.696	38.306	D.5	Current taxes on income, wealth, etc.
43.161	43.804	43.718	45.062	44.969	46.473	47.578	49.631	D.61	Social contributions
2.731	6.390	2.430	3.240	3.415	5.242	2.686	3.151	D.7	Other current transfers
5.658	7.028	2.263	3.264	3.927	7.107	3.300	3.980	D.9	Capital transfers receivable
1.541	1.334	1.321	1.442	1.379	1.441	1.284	1.320	D.91	Capital taxes
4.117	5.694	942	1.822	2.548	5.666	2.016	2.660	D.92/99	Other capital transfers
-5.195	-11.880	-1.001	-1.976	-1.855	-9.674	-1.624	-2.138	D.9	Capital transfers payable (-)
-5.195	-11.880	-1.001	-1.976	-1.855	-9.674	-1.624	-2.138	D.92/99	Other capital transfers (-)
...	...	...	...	...	...	...	...	<b>U</b>	<b>USES</b>
...	...	...	...	...	...	...	...	P.2	Intermediate consumption
34.016	41.378	34.222	40.844	35.444	44.384	36.085	43.558	D.1	Compensation of employees
122	309	95	157	122	250	116	164	D.2-D.3	Net taxes on production and imports
122	309	95	157	122	250	116	164	D.2	Taxes on production and imports
6.052	7.223	6.342	8.547	7.483	9.446	6.297	9.547	D.4	Property income
6.051	7.222	6.341	8.542	7.482	9.444	6.296	9.543	D.41	Interest
1	1	1	5	1	2	1	4	D.42/45	Other property income excluding interest
274	108	15	46	-143	153	6	61	D.5	Current taxes on income, wealth, etc.
49.298	62.682	50.791	63.993	50.450	63.921	55.037	70.681	D.62	Social benefits other than social transfers in kind
4.381	7.955	5.647	5.429	5.315	7.672	4.673	5.363	D.7	Other current transfers
35.817	44.410	37.544	42.197	37.726	47.433	39.691	45.314	D.63	Social transfers in kind (actual final cons. of households)
23.786	28.132	25.379	27.855	25.554	30.545	26.661	29.647	P.4	Collective cons. expenditure (actual final cons. of gen. gov.)
9.523	9.562	8.412	9.762	8.709	10.388	8.630	10.027	P.51g	Gross fixed capital formation
7.748	7.823	7.902	7.961	8.000	8.021	8.084	8.145	P.51c	Of which: consumption of fixed capital
31	-515	378	110	90	204	86	69	P.52/53	Changes in inventories and net acq. of valuables
223	402	-6	75	192	434	-47	190	NP	Acquisitions less disposals of non-financial non-prod. assets
									Memorandum item
59.603	72.542	62.923	70.052	63.280	77.978	66.352	74.961	P.3	Final consumption expenditure [=P4+D63(U)-D63(R)]
<b>BALANCING ITEMS (R-U)</b>									
<b>I and II Current accounts</b>									
<b>I. Production account</b>									
41.886	49.510	42.219	48.962	43.566	52.655	44.285	51.867	B.1g	Gross value added [=P1-P2]
<b>II Distribution and use of income accounts</b>									
II.1. Primary distribution of income accounts									
Generation of income account									
7.748	7.823	7.902	7.961	8.000	8.021	8.084	8.145	B.2g	Gross operating surplus [=B1g-D1(U)-(D2-D3)(U)]
Allocation of primary income account									
36.386	33.303	44.364	37.026	35.580	24.202	47.249	37.398	B.5g	Gross balance of primary income [=B2g+(D2-D3)(R)+D4(R-U)]
Secondary distribution of income account									
69.856	58.769	64.379	49.914	78.486	54.411	71.493	52.381	B.6g	Gross disposable income [=B5g+D5/D7(R-U)]
Redistribution of income in kind account									
34.039	14.359	26.835	7.717	40.760	6.978	31.802	7.067	B.7g	Gross adjusted disposable income [=B6g+D63(R-U)]
II.2. Use of disposable income account									
10.253	-13.773	1.456	-20.138	15.206	-23.567	5.141	-22.580	B.8g	Gross saving [=B7g+D8(R-U)-P4]
<b>III. Accumulation accounts</b>									
<b>III.1 Capital account</b>									
Changes in net worth due to saving and capital transfers [=B8g+D9-P51c]									
2.968	-26.448	-5.184	-26.811	9.278	-34.155	-1.267	-28.883	B10.1	III.1.2. Acquisitions of non-financial assets account
939	-28.074	-6.066	-28.797	8.287	-37.160	-1.852	-31.024	B.9	Net lending(+) or net borrowing(-) [=B8g +D9-P51-P52/53-NP]
<b>III.2 Financial account (see Table 2.16.b)</b>									
Net financial transactions (NFT)									
-956	-24.085	-6.131	-35.849	16.709	-38.047	-984	-30.598	B.9	Adjustment: NL(+)/NB(-) less NFT
1.895	-3.989	65	7.052	-8.422	887	-868	-426		

Source: INE.

INE information released 29/09/2023

**SÍNTESIS DE LA CONTABILIDAD NACIONAL DE ESPAÑA. AÑO BASE 2015**  
**Cuentas Trimestrales No Financieras de los Sectores Institucionales (CTNFSI)**  
**23.1 Hogares e instituciones sin fines de lucro al servicio de los hogares**

millones de euros

	Código	2015	2016	2017	2018	2019	2020	2021	2022
<b>RECURSOS</b>	<b>R</b>	...	...	...	...	...	...	...	...
Producción de bienes y servicios	P.1	...	...	...	...	...	...	...	...
Remuneración de los asalariados	D.1	494.971	505.826	526.002	548.520	582.660	563.058	602.492	646.723
Rentas de la propiedad	D.4	42.367	45.277	47.152	46.869	51.909	42.716	39.093	47.996
Intereses	D.41	10.220	8.755	8.142	7.475	8.741	7.517	7.848	12.509
Otras rentas de la propiedad distintas de intereses	D.42/45	32.147	36.522	39.010	39.394	43.168	35.199	31.245	35.487
Cotizaciones sociales	D.61	197	199	253	298	377	366	365	341
Prestac. Soc. distintas de transf. soc. en especie	D.62	188.418	190.935	193.591	201.908	215.891	248.482	248.426	246.597
Otras transferencias corrientes	D.7	59.215	64.043	72.039	77.589	81.891	82.082	96.150	101.109
Transferencias sociales en especie	D.63	131.466	134.683	138.358	143.399	151.959	160.813	171.171	179.686
Ajuste variación part. neta Hog. en reservas FFPP	D.8	-2.967	-3.077	-3.066	-2.831	-2.753	-3.827	-2.225	-2.176
Transferencias de capital a cobrar	D.9	3.802	2.310	1.639	2.253	3.174	2.198	6.240	3.162
Otras transferencias de capital	D.92/99	3.802	2.310	1.639	2.253	3.174	2.198	6.240	3.162
Transferencias de capital a pagar (-)	D.9	-4.256	-4.263	-4.225	-4.322	-4.080	-3.649	-5.088	-4.328
Impuestos sobre el capital (-)	D.91	-4.112	-4.122	-4.111	-4.074	-3.904	-3.500	-4.767	-4.154
Otras transferencias de capital (-)	D.92/99	-144	-141	-114	-248	-176	-149	-321	-174
<b>EMPLEOS</b>	<b>E</b>	...	...	...	...	...	...	...	...
Consumos intermedios	P.2	...	...	...	...	...	...	...	...
Remuneración de los asalariados	D.1	40.293	41.957	42.725	44.537	46.141	39.799	44.530	45.973
Impuestos netos sobre producción e importaciones	D.2-D.3	6.609	6.177	6.558	6.770	6.698	4.910	6.686	6.583
Impuestos s/producción e importaciones	D.2	8.756	8.823	9.329	9.498	9.464	9.260	9.604	9.613
Subvenciones (-)	D.3	-2.147	-2.646	-2.771	-2.728	-2.766	-4.350	-2.918	-3.030
Rentas de la propiedad	D.4	7.460	6.815	5.422	4.890	5.451	4.092	3.502	7.153
Intereses	D.41	6.522	5.849	4.427	3.856	4.406	3.122	2.519	6.101
Otras rentas de la propiedad distintas de intereses	D.42/45	938	966	995	1.034	1.045	970	983	1.052
Impuestos s/ la renta, el patrimonio, etc.	D.5	85.649	87.744	93.681	100.691	106.149	105.282	113.540	132.717
Cotizaciones sociales	D.61	144.664	148.020	154.124	160.856	173.841	174.752	184.589	193.163
Prestac. Soc. distintas de transf. soc. en especie	D.62	175	215	241	301	330	373	375	380
Otras transferencias corrientes	D.7	55.704	60.688	68.239	74.182	78.029	75.787	90.953	95.433
Transferencias sociales en especie	D.63	11.701	11.942	11.954	11.413	13.227	12.853	13.745	14.786
Consumo final efectivo	P.4	749.980	771.006	804.506	831.460	853.267	775.465	844.559	931.511
Formación bruta de capital fijo	P.51g	31.013	32.062	37.196	40.143	43.105	40.760	52.714	59.041
De ella: Consumo de capital fijo	P.51c	28.358	29.386	30.437	31.344	33.035	34.130	36.560	40.080
Var. existencias y adquisiciones - cesiones de objetos valiosos	P.52/53	409	429	464	888	1.038	1.046	1.396	1.711
Adquisiciones - cesiones de act. no financieros no producidos	NP	-919	-701	-878	-368	-720	-1.048	-1.570	-1.039
Pro memoria									
Gasto en consumo final [=P4+D63(E)-D63(R)]	P.3	630.215	648.265	678.102	699.474	714.535	627.505	687.133	766.611

**SALDOS CONTABLES (R-E)**

**I y II Cuentas corrientes**

**I. Cuenta de producción**

Valor añadido bruto [=P1-P2]

B.1g 237.558 245.927 254.906 260.800 265.269 233.051 256.982 270.802

**II. Cuentas de distribución y utilización de la renta**

II.1. Distribución primaria de la renta

Cuenta de explotación

Exc. bruto de explot. y renta mixta [=B1g-D1(E)-(D2-D3)(E)]

B.2g/B.3g 190.656 197.793 205.623 209.493 212.430 188.342 205.766 218.246

Cuenta de asignación de la renta primaria

Saldo de rentas primarias bruto [=B2/3g+D1(R)+D4(R-E)]

B.5g 720.534 742.081 773.355 799.992 841.548 790.024 843.849 905.812

Cuenta de distribución secundaria de la renta

Renta disponible bruta [=B5g+D5/D7(R-E)]

B.6g 682.172 700.591 722.953 743.757 781.358 764.760 799.333 832.166

Cuenta de redistribución de la renta en especie

Renta disponible ajustada bruta [=B6g+D63(R-E)]

B.7g 801.937 823.332 849.357 875.743 920.090 912.720 956.759 997.066

II.2. Cuenta de utilización de la renta disponible

Ahorro bruto [=B7g+D8(R-E)-P4]

B.8g 48.990 49.249 41.785 41.452 64.070 133.428 109.975 63.379

**III. Cuentas de acumulación**

**III.1. Cuenta de capital**

III.1.1. Cuenta de variaciones del patrimonio neto

Variaciones del patrimonio neto debidas

al ahorro y a las transferencias de capital [=B8g+D9-P51c]

B.10.1 20.178 17.910 8.762 8.039 30.129 97.847 74.567 22.133

III.1.2. Cuenta de adquisición de activos no financieros

Capacidad(+)/Necesidad(-) de financ. [=B8g+D9-P51-P52/53-NP]

B.9 18.033 15.506 2.417 -1.280 19.741 91.219 58.587 2.500

**III.2 Cuenta financiera (véase cuadro 2.21.b)**

Operaciones financieras netas (OFN)

B.9 26.439 26.611 11.477 9.481 31.167 102.941 48.043 -2.803

Ajuste: C(+)/N(-) de financiación menos OFN

-8.406 -11.105 -9.060 -10.761 -11.426 -11.722 10.544 5.303

Fuente: INE.

Última información disponible publicada por el INE 29/09/2023



**SUMMARY OF THE SPANISH NATIONAL ACCOUNTS. BASE YEAR 2015**  
**Quarterly Non-Financial Accounts for the Institutional Sectors (QNFAIS)**  
**23.1e Households and non-profit institutions serving households**

EUR millions

2021-III	2021-IV	2022-I	2022-II	2022-III	2022-IV	2023-I	2023-II	Code
...	...	...	...	...	...	...	...	<b>R RESOURCES</b>
...	...	...	...	...	...	...	...	P.1 Production of goods and services
149.573	161.321	153.106	161.966	159.250	172.401	166.280	176.054	D.1 Compensation of employees
10.860	10.140	7.947	13.654	11.065	15.330	15.346	26.356	D.4 Property income
2.066	1.857	2.043	2.631	3.096	4.739	7.913	10.645	D.41 Interest
8.794	8.283	5.904	11.023	7.969	10.591	7.433	15.711	D.42/45 Other property income excluding interest
91	92	85	85	85	86	89	88	D.61 Social contributions
53.752	67.827	55.183	68.278	54.553	68.583	59.830	74.888	D.62 Social benefits other than social transfers in kind
22.776	26.969	25.030	24.905	22.389	28.785	26.251	25.734	D.7 Other current transfers
38.858	48.222	41.293	45.793	41.059	51.541	43.510	49.191	D.63 Social transfers in kind
-345	-687	-890	-165	-542	-579	-1.004	-152	D.8 Adjustment for change in net equity of hous. in PF reserves
1.899	3.351	177	459	503	2.023	492	600	D.9 Capital transfers receivable
1.899	3.351	177	459	503	2.023	492	600	D.92/99 Other capital transfers
-1.343	-1.153	-870	-1.155	-1.090	-1.213	-1.034	-1.093	D.9 Capital transfers payable (-)
-1.233	-1.067	-844	-1.120	-1.071	-1.119	-1.013	-1.041	D.91 Capital taxes (-)
-110	-86	-26	-35	-19	-94	-21	-52	D.92/99 Other capital transfers (-)
...	...	...	...	...	...	...	...	<b>U USES</b>
...	...	...	...	...	...	...	...	P.2 Intermediate consumption
11.654	11.561	11.173	11.390	11.688	11.722	12.231	12.502	D.1 Compensation of employees
2.071	788	1.896	1.865	2.034	788	2.130	2.041	D.2-D.3 Net taxes on production and imports
2.543	2.399	2.257	2.406	2.486	2.464	2.495	2.681	D.2 Taxes on production and imports
-472	-1.611	-361	-541	-452	-1.676	-365	-640	D.3 Subsidies (-)
803	1.334	796	1.222	1.453	3.682	4.543	5.787	D.4 Property income
555	1.101	534	947	1.187	3.433	4.259	5.489	D.41 Interest
248	233	262	275	266	249	284	298	D.42/45 Other property income excluding interest
33.746	33.355	28.940	25.752	39.539	38.486	32.202	28.042	D.5 Current taxes on income, wealth, etc.
46.447	47.239	46.791	48.546	48.048	49.778	50.634	53.148	D.61 Social contributions
93	95	95	94	95	96	97	96	D.62 Social benefits other than social transfers in kind
21.868	24.804	22.958	24.677	22.093	25.705	23.935	24.999	D.7 Other current transfers
3.041	3.812	3.749	3.596	3.333	4.108	3.819	3.877	D.63 Social transfers in kind
209.606	226.950	225.519	232.983	232.151	240.858	241.428	246.054	P.4 Actual final consumption
12.837	15.346	13.506	15.244	13.900	16.391	13.104	15.247	P.51g Gross fixed capital formation
9.187	9.262	9.896	9.978	10.065	10.141	10.223	10.302	P.51c Of which: consumption of fixed capital
896	4.488	2.685	-170	-248	-556	1.380	170	P.52/53 Changes in inventories and net acq. of valuables
-304	-452	-71	-181	-264	-523	-68	-122	NP Acquisitions less disposals of non-financial non-prod. assets
173.789	182.540	187.975	190.786	194.425	193.425	201.737	200.740	Memorandum item
								P.3 Final consumption expenditure [=P4+D63(U)-D63(R)]
<b>BALANCING ITEMS (R-U)</b>								
<b>I and II Current accounts</b>								
<b>I. Production account</b>								
65.449	69.419	60.905	68.511	68.237	73.149	68.351	74.685	B.1g Gross value added [=P1-P2]
<b>II. Distribution and use of income accounts</b>								
II.1. Primary distribution of income accounts								
Generation of income account								
51.724	57.070	47.836	55.256	54.515	60.639	53.990	60.142	B.2g/B.3g Gross op. surplus/gross mixed inc. [=B1g-D1(U)-(D2-D3)(U)]
Allocation of primary income account								
211.354	227.197	208.093	229.654	223.377	244.688	231.073	256.765	B.5g Gross balance of primary income [=B2/3g+D1(R)+D4(R-U)]
Secondary distribution of income account								
185.819	216.592	189.607	223.853	190.629	228.077	210.375	251.190	B.6g Gross disposable income [=B5g+D5/D7(R-U)]
Redistribution of income in kind account								
221.636	261.002	227.151	266.050	228.355	275.510	250.066	296.504	B.7g Gross adjusted disposable income [=B6g+D63(R-U)]
II.2. Use of disposable income account								
11.685	33.365	742	32.902	-4.338	34.073	7.634	50.298	B.8g Gross saving [=B7g+D8(R-U)-P4]
<b>III. Accumulation accounts</b>								
<b>III.1. Capital account</b>								
III.1.1. Change in net worth account								
Changes in net worth due to								
3.054	26.301	-9.847	22.228	-14.990	24.742	-3.131	39.503	B10.1 saving and capital transfers [=B8g+D9-P51c]
III.1.2. Acquisitions of non-financial assets account								
-1.188	16.181	-16.071	17.313	-18.313	19.571	-7.324	34.510	B.9 Net lending(+) or net borrowing(-) [=B8g+D9-P51-P52/53-NP]
<b>III.2. Financial account (see Table 2.21.b)</b>								
-5.595	17.763	3.739	9.750	-27.240	10.948	5.111	31.551	B.9 Net financial transactions (NFT)
4.407	-1.582	-19.810	7.563	8.927	8.623	-12.435	2.959	Adjustment: NL(+)/NB(-) less NFT

Source: INE.

INE information released 29/09/2023

**SÍNTESIS DE LA CONTABILIDAD NACIONAL DE ESPAÑA. AÑO BASE 2015**  
**Cuentas Trimestrales No Financieras de los Sectores Institucionales (CTNFSI)**  
**23.m Operaciones no sectorizadas**

millones de euros

	Código	2015	2016	2017	2018	2019	2020	2021	2022
<b>RECURSOS</b>	<b>R</b>	99.121	103.152	108.687	114.439	115.894	97.924	116.437	120.745
Producción de bienes y servicios	P.1	99.121	103.152	108.687	114.439	115.894	97.924	116.437	120.745
<b>EMPLEOS</b>	<b>E</b>	99.121	103.152	108.687	114.439	115.894	97.924	116.437	120.745
Impuestos netos sobre producción e importaciones	D.2-D.3	99.121	103.152	108.687	114.439	115.894	97.924	116.437	120.745
<b>SALDOS CONTABLES (R-E)</b>									
<b>I y II Cuentas corrientes</b>									
<i>I. Cuenta de producción</i>									
<i>Valor añadido bruto [=P1-P2]</i>	<i>B.1g</i>	...	...	...	...	...	...	...	...

Fuente: INE.

Última información disponible publicada por el INE 29/09/2023

**SUMMARY OF THE SPANISH NATIONAL ACCOUNTS. BASE YEAR 2015**  
**Quarterly Non-Financial Accounts for the Institutional Sectors (QNFAIS)**  
**23.me Unsectorised transactions**

EUR millions

2021-III	2021-IV	2022-I	2022-II	2022-III	2022-IV	2023-I	2023-II	Code
30.267	27.629	36.676	32.436	31.062	20.571	36.540	32.941	<b>R RESOURCES</b>
30.267	27.629	36.676	32.436	31.062	20.571	36.540	32.941	P.1 Production of goods and services
30.267	27.629	36.676	32.436	31.062	20.571	36.540	32.941	<b>U USES</b>
30.267	27.629	36.676	32.436	31.062	20.571	36.540	32.941	D.2-D.3 Net taxes on production and imports
<b>BALANCING ITEMS (R-U)</b>								
<b>I and II Current accounts</b>								
<i>I. Production account</i>								
...	...	...	...	...	...	...	...	B.1g <i>Gross value added [=P1-P2]</i>

Source: INE.

INE information released 29/09/2023

**SÍNTESIS DE LA CONTABILIDAD NACIONAL DE ESPAÑA. AÑO BASE 2015**  
**Cuentas Trimestrales No Financieras de los Sectores Institucionales (CTNFSI)**  
**23.n Resto del mundo**

millones de euros

	Código	2015	2016	2017	2018	2019	2020	2021	2022
<b>RECURSOS</b>	<b>R</b>	397.884	405.767	444.083	472.648	484.738	397.362	480.214	623.900
Importaciones de bienes y servicios	P.7	329.598	332.960	366.493	390.410	398.153	328.320	405.982	534.006
Remuneración de los asalariados	D.1	332	276	320	373	401	312	224	384
Impuestos netos sobre producción e importaciones	D.2-D.3	-2.091	-3.352	-3.156	-3.056	-3.003	-3.346	-2.650	-1.821
Impuestos s/producción e importaciones	D.2	2.508	2.603	2.613	2.653	2.674	2.502	3.007	3.921
Subvenciones (-)	D.3	-4.599	-5.955	-5.769	-5.709	-5.677	-5.848	-5.657	-5.742
Rentas de la propiedad	D.4	52.351	52.035	56.694	60.487	62.396	46.236	51.601	62.874
Transferencias corrientes	D.5/7	24.397	25.848	25.969	29.215	30.151	29.767	34.017	38.084
Transferencias de capital a cobrar	D.9	345	392	355	441	370	623	1.036	831
Transferencias de capital a pagar (-)	D.9	-7.048	-2.392	-2.592	-5.222	-3.730	-4.550	-9.996	-10.458
<b>EMPLEOS</b>	<b>E</b>	426.688	443.567	479.135	501.065	515.190	409.425	500.343	644.646
Exportaciones de bienes y servicios	P.6	362.356	377.370	408.390	423.097	434.770	344.423	417.735	550.319
Remuneración de los asalariados	D.1	2.411	2.378	2.657	2.821	2.866	2.674	3.353	4.060
Rentas de la propiedad	D.4	47.944	49.338	51.638	56.718	59.131	43.394	55.319	63.772
Transferencias corrientes	D.5/7	13.704	14.051	15.844	17.403	17.570	17.715	22.066	23.615
Adquisiciones - cesiones de act. no financieros no producidos	NP	273	430	606	1.026	853	1.219	1.870	2.880
<b>SALDOS CONTABLES (R-E)</b>									
<b>V.1 y V.2 Cuentas corrientes</b>									
<b>V.1. Cuenta de intercambios exteriores de bienes y servicios</b>									
Saldo de intercambios exteriores de bienes y servicios [=P7-P6]	B.11	-32.758	-44.410	-41.897	-32.687	-36.617	-16.103	-11.753	-16.313
<b>V.2. Cuenta de rentas primarias y transferencias corrientes</b>									
Saldo de oper. ctes. con el exterior [=B11+D1+D2-D3+D4+D5/7]	B12	-21.828	-35.370	-32.209	-22.610	-26.239	-6.917	-9.299	-8.239
<b>V.3. Cuentas de acumulación</b>									
<b>V.3.1. Cuenta de capital</b>									
V.3.1.1. Cuenta de variaciones del patrimonio neto									
Variaciones del patrimonio neto debidas									
al ahorro y a las transferencias de capital [=B12+D9]	B.10.1	-28.531	-37.370	-34.446	-27.391	-29.599	-10.844	-18.259	-17.866
V.3.1.2. Cuenta de adquisición de activos no financieros									
Capacidad(+)/Necesidad(-) de financiación [=B101-NP]	B.9	-28.804	-37.800	-35.052	-28.417	-30.452	-12.064	-20.129	-20.746
<b>V.3.2. Cuenta financiera (véase cuadro 2.22.b)</b>									
Operaciones financieras netas (OFN)	B.9	-28.804	-37.800	-35.052	-28.417	-30.452	-12.064	-20.128	-20.746
Ajuste: C(+)/N(-) de financiación menos OFN		0	0	-0	-0	-0	0	-1	-0

Fuente: INE.

Última información disponible publicada por el INE 29/09/2023

**SUMMARY OF THE SPANISH NATIONAL ACCOUNTS. BASE YEAR 2015**  
**Quarterly Non-Financial Accounts for the Institutional Sectors (QNFAIS)**  
**23.1e Financial institutions**

EUR millions

2021-III	2021-IV	2022-I	2022-II	2022-III	2022-IV	2023-I	2023-II	Code
...	...	...	...	...	...	...	...	<b>R RESOURCES</b>
...	...	...	...	...	...	...	...	P.1 Production of goods and services
14.612	20.600	14.640	20.401	21.602	31.962	33.920	41.352	D.4 Property income
7.652	9.799	7.544	10.756	12.935	23.550	25.964	33.205	D.41 Interest
6.960	10.801	7.096	9.645	8.667	8.412	7.956	8.147	D.42/45 Other property income excluding interest
1.221	1.310	993	1.409	1.005	1.197	940	1.351	D.61 Social contributions
7.441	8.026	7.852	10.022	6.811	9.442	7.471	8.216	D.7 Other current transfers
199	1.329	174	378	331	560	27	64	D.9 Capital transfers receivable
199	1.329	174	378	331	560	27	64	D.92/99 Other capital transfers
0	-287	-245	-11	-1	-31	-4	-42	D.9 Capital transfers payable (-)
0	-287	-11	-11	-1	-31	-4	-42	D.92/99 Other capital transfers (-)
...	...	...	...	...	...	...	...	<b>U USES</b>
...	...	...	...	...	...	...	...	P.2 Intermediate consumption
4.890	5.390	4.768	4.847	4.743	5.259	5.024	5.181	D.1 Compensation of employees
184	240	1.376	1.309	162	217	2.615	1.188	D.2-D.3 Net taxes on production and imports
226	284	1.412	1.344	197	252	2.651	1.223	D.2 Taxes on production and imports
-42	-44	-36	-35	-35	-35	-36	-35	D.3 Subsidies (-)
10.939	13.850	10.945	14.102	15.817	27.690	34.903	43.716	D.4 Property income
5.116	5.320	4.645	6.062	9.601	17.772	26.319	33.009	D.41 Interest
5.823	8.530	6.300	8.040	6.216	9.918	8.584	10.707	D.42/45 Other property income excluding interest
1.837	1.352	1.084	1.873	1.597	1.202	646	690	D.5 Current taxes on income, wealth, etc.
1.742	1.877	1.740	1.403	1.396	1.632	1.807	1.347	D.62 Social benefits other than social transfers in kind
7.262	8.039	7.739	9.869	6.708	9.319	7.453	8.162	D.7 Other current transfers
-345	-687	-890	-165	-542	-579	-1.004	-152	D.8 Adjustment for change in net equity of hous. in PF reserves
1.572	-1.945	1.087	2.038	1.791	510	506	2.253	P.51g Gross fixed capital formation
1.214	1.201	1.302	1.298	1.309	1.302	1.382	1.379	P.51c Of which: consumption of fixed capital
-3	-7	8	9	10	7	72	98	P.52/53 Changes in inventories and net acq. of valuables
31	33	23	23	23	23	11	11	NP Acquisitions less disposals of non-financial non-prod. assets
<b>BALANCING ITEMS (R-U)</b>								
<b>I and II Current accounts</b>								
<b>I. Production account</b>								
11.740	12.072	12.403	12.769	12.913	13.953	16.034	17.958	B.1g Gross value added [=P1-P2]
<b>II. Distribution and use of income accounts</b>								
<b>II.1. Primary distribution of income accounts</b>								
Generation of income account								
6.666	6.442	6.259	6.613	8.008	8.477	8.395	11.589	B.2g Gross operating surplus [=B1g-D1(U)-(D2-D3)(U)]
Allocation of primary income account								
10.339	13.192	9.954	12.912	13.793	12.749	7.412	9.225	B.5g Gross balance of primary income [=B2g+D4(R-U)]
Secondary distribution of income account								
8.160	11.260	8.236	11.198	11.908	11.235	5.917	8.593	B.6g Gross disposable income [=B5g+D5/D7(R-U)]
Redistribution of income in kind account								
8.160	11.260	8.236	11.198	11.908	11.235	5.917	8.593	B.7g Gross adjusted disposable income [=B6g+D63(R-U)]
<b>II.2. Use of disposable income account</b>								
8.505	11.947	9.126	11.363	12.450	11.814	6.921	8.745	B.8g Gross saving [=B7g+D8(R-U)-P4]
<b>III. Accumulation accounts</b>								
<b>III.1. Capital account</b>								
<b>III.1.1. Change in net worth account</b>								
Changes in net worth due to								
7.490	11.788	7.753	10.432	11.471	11.041	5.562	7.388	B10.1 saving and capital transfers [=B8g+D9-P51c]
<b>III.1.2. Acquisitions of non-financial assets account</b>								
7.104	14.908	7.937	9.660	10.956	11.803	6.355	6.405	B.9 Net lending(+) or net borrowing(-) [=B8g+D9-P51-P52/53-NP]
<b>III.2. Financial account (see Table 2.7.b)</b>								
7.104	14.908	7.937	9.660	10.956	11.803	6.355	6.405	B.9 Net financial transactions (NFT)
2	2	-0	-0	0	0	-0	0	Adjustment: NL(+)/NB(-) less NFT

Source: INE.

INE information released 29/09/2023

23. PRODUCCIÓN Y DEMANDA  
A) Índice de producción industrial

23.1 General y resumen

Instituto Nacional de Estadística

Año base 2021

		Índice general	Por ramas de actividad (CNAE 2009)			Por destino económico de los bienes					
			Extrac-tivas	Manufac-tureras	Suministro de energía eléctrica, gas, vapor y aire acondicionado	Energía	Bienes de equipo	Bienes inter-medios	Bienes de consumo		
									Total	Duradero	No duradero
1	2	3	4	5	6	7	8	9	10		
18	M	102,2	98,9	102,0	104,3	104,4	108,3	99,5	98,5	99,1	98,4
19	M	102,8	100,0	102,8	102,9	104,1	111,1	98,7	100,0	98,0	100,1
20	M	93,4	92,5	92,5	97,2	97,4	93,9	91,0	92,9	84,8	93,6
21	M	100,0	100,0	100,0	100,0	100,0	100,0	100,0	100,0	100,0	100,0
22	M	102,5	98,4	101,9	106,1	105,2	107,0	97,5	103,1	105,9	102,8
23	MP	101,0	99,3	101,2	100,3	100,5	111,7	94,3	101,0	105,3	100,6
23 E-E	MP	98,4	87,6	96,4	112,4	108,7	100,8	92,1	96,9	98,3	96,8
24 E-E	MP	101,9	105,1	100,2	113,0	110,4	108,3	94,4	99,9	93,2	100,5
22 Oct		103,4	104,9	103,5	103,1	101,9	113,8	96,3	104,6	107,3	104,3
Nov		107,5	112,8	109,7	97,3	96,4	120,5	101,3	112,7	109,5	113,0
Dic		93,9	83,2	92,0	105,5	104,7	105,2	79,3	95,2	95,3	95,2
23 Ene	P	98,4	87,6	96,4	112,4	108,7	100,8	92,1	96,9	98,3	96,8
Feb	P	100,7	96,8	101,0	101,5	98,7	112,7	96,4	97,4	106,8	96,5
Mar	P	114,5	109,9	116,1	108,4	106,0	128,8	111,1	112,6	124,4	111,5
Abr	P	93,8	101,4	93,5	95,2	95,5	98,6	92,2	90,6	95,4	90,2
May	P	108,6	106,7	111,5	93,6	95,5	124,6	104,7	109,6	120,1	108,6
Jun	P	107,2	103,7	109,4	94,8	97,1	125,4	101,4	106,3	119,6	105,0
Jul	P	103,4	101,6	102,8	104,5	106,1	113,3	95,4	103,0	115,5	101,9
Ago	P	81,7	90,9	76,5	104,3	106,4	71,0	70,7	87,1	67,9	88,9
Sep	P	103,0	101,5	104,7	92,9	96,0	117,7	96,1	104,4	105,3	104,3
Oct	P	104,0	100,5	106,0	93,5	95,1	118,3	97,2	107,1	109,7	106,8
Nov	P	107,9	101,6	110,2	97,8	97,4	128,5	98,6	109,7	113,1	109,4
Dic	P	89,4	89,3	86,4	105,2	104,1	100,0	75,5	87,3	87,1	87,3
24 Ene	P	101,9	105,1	100,2	113,0	110,4	108,3	94,4	99,9	93,2	100,5

23. PRODUCCIÓN Y DEMANDA  
A) Índice de producción industrial

23.2 Por ramas de actividad (CNAE 2009)  
Industrias extractivas y manufactureras

Instituto Nacional de Estadística

Año base 2021

		Industrias extractivas		Industrias manufactureras						
		Total	Del cual Otras industrias extractivas	Total	Alimen-tación	Fabrica-ción de bebidas	Tabaco	Textil	Confección de prendas de vestir	Cuero y calzado
18	M	98,9	85,6	102,0	98,8	93,8	-0,0	105,2	107,0	126,9
19	M	100,0	94,1	102,8	100,7	97,4	-0,0	99,8	106,6	125,6
20	M	92,5	86,7	92,5	95,9	88,9	-0,0	91,9	78,6	90,3
21	M	100,0	100,0	100,0	100,0	100,0	-0,0	100,0	100,0	100,0
22	M	98,4	97,9	101,9	98,8	104,3	-0,0	103,6	104,2	112,1
23	MP	99,3	102,7	101,2	96,0	101,2	-0,0	97,6	87,0	103,9
23 E-E	MP	87,6	85,3	96,4	92,1	86,6	-0,0	98,8	100,9	112,4
24 E-E	MP	105,1	101,2	100,2	97,6	85,7	-0,0	94,8	91,4	106,2
22 Oct		104,9	107,4	103,5	98,1	109,1	-0,0	102,4	96,2	101,1
Nov		112,8	114,0	109,7	104,8	120,9	-0,0	107,1	89,6	104,1
Dic		83,2	83,4	92,0	96,3	94,9	-0,0	83,9	70,3	90,9
23 Ene	P	87,6	85,3	96,4	92,1	86,6	-0,0	98,8	100,9	112,4
Feb	P	96,8	102,4	101,0	90,3	86,4	-0,0	99,5	106,8	119,3
Mar	P	109,9	120,1	116,1	102,5	105,5	-0,0	120,2	119,2	135,2
Abr	P	101,4	100,1	93,5	85,4	91,4	-0,0	93,3	89,4	97,8
May	P	106,7	110,1	111,5	99,9	112,7	-0,0	114,5	90,7	117,6
Jun	P	103,7	107,4	109,4	96,5	110,9	-0,0	111,5	89,4	112,6
Jul	P	101,6	104,3	102,8	92,7	109,6	-0,0	104,9	71,2	112,9
Ago	P	90,9	84,8	76,5	98,6	104,2	-0,0	54,1	77,4	68,8
Sep	P	101,5	115,0	104,7	98,1	117,4	-0,0	99,3	85,0	92,1
Oct	P	100,5	109,1	106,0	102,3	105,3	-0,0	97,2	87,2	97,7
Nov	P	101,6	104,3	110,2	103,9	102,2	-0,0	102,0	73,6	96,2
Dic	P	89,3	89,1	86,4	90,3	82,0	-0,0	76,1	53,0	83,5
24 Ene	P	105,1	101,2	100,2	97,6	85,7	-0,0	94,8	91,4	106,2

**23. PRODUCCIÓN Y DEMANDA**  
**A) Índice de producción industrial**

**23.3 Por ramas de actividad (CNAE 2009)**  
**Industrias manufactureras (continuación 1)**

Instituto Nacional de Estadística

Año base 2021

		Industrias manufactureras									
		Madera y corcho, excepto muebles; cestería y espartería	Papel	Artes gráficas y reproducción de soportes grabados	Coquerías y refinado de petróleo	Química	Fabricación de productos farmacéuticos	Fabricación de productos de caucho y plásticos	Fabricación de otros productos minerales no metálicos	Metalurgia	Fabricación de productos metálicos, excepto maquinaria y equipo
		1	2	3	4	5	6	7	8	9	10
<b>18</b>	M	98,6	97,1	123,2	115,2	95,6	89,4	98,9	91,8	106,7	101,5
<b>19</b>	M	93,3	96,3	114,9	112,0	95,5	93,1	99,0	93,8	101,6	105,5
<b>20</b>	M	82,0	93,3	94,3	94,6	93,9	95,0	92,5	85,5	87,9	91,6
<b>21</b>	M	100,0	100,0	100,0	100,0	100,0	100,0	100,0	100,0	100,0	100,0
<b>22</b>	M	98,6	98,5	98,5	103,9	94,8	110,1	101,4	100,8	89,1	101,5
<b>23</b>	MP	85,0	91,9	92,1	102,3	92,7	111,9	96,5	97,2	87,0	100,3
<b>23 E-E</b>	MP	79,9	94,1	88,4	107,4	88,9	115,1	97,8	93,4	87,8	98,0
<b>24 E-E</b>	MP	83,7	99,2	83,5	115,3	97,7	121,1	98,9	86,1	88,5	97,6
<b>22 Oct</b>		91,7	94,7	119,6	94,2	89,3	115,2	98,8	104,4	90,1	104,8
<b>Nov</b>		92,9	99,7	119,1	91,7	89,2	132,1	109,6	107,2	93,2	110,8
<b>Dic</b>		72,4	81,1	101,8	114,0	74,0	101,9	78,8	84,2	64,0	85,5
<b>23 Ene</b>	P	79,9	94,1	88,4	107,4	88,9	115,1	97,8	93,4	87,8	98,0
<b>Feb</b>	P	83,3	90,8	86,6	91,2	91,3	113,0	101,2	105,6	93,0	103,6
<b>Mar</b>	P	101,9	102,5	102,1	96,7	101,3	130,2	113,0	124,0	105,1	117,7
<b>Abr</b>	P	84,9	87,1	82,2	101,6	90,3	100,0	93,0	102,2	87,9	90,6
<b>May</b>	P	98,3	98,6	102,4	101,1	97,3	125,7	109,1	109,7	99,1	113,9
<b>Jun</b>	P	95,5	96,6	95,1	99,1	94,6	120,6	103,5	107,6	90,1	110,6
<b>Jul</b>	P	93,1	92,9	91,3	105,9	95,7	118,9	96,3	99,3	81,5	105,3
<b>Ago</b>	P	53,0	77,9	64,9	111,3	82,1	64,7	73,3	69,1	54,4	69,4
<b>Sep</b>	P	82,3	88,0	92,5	105,0	99,2	113,9	97,9	92,7	91,5	100,5
<b>Oct</b>	P	90,5	92,9	104,6	99,8	101,3	120,7	99,8	95,9	92,2	102,8
<b>Nov</b>	P	93,1	99,3	107,9	98,2	93,7	128,0	100,5	96,9	94,2	110,5
<b>Dic</b>	P	64,9	81,7	87,3	109,8	76,6	91,5	72,2	70,0	67,1	81,4
<b>24 Ene</b>	P	83,7	99,2	83,5	115,3	97,7	121,1	98,9	86,1	88,5	97,6

**23. PRODUCCIÓN Y DEMANDA**  
**A) Índice de producción industrial**

**23.4 Por ramas de actividad (CNAE 2009)**  
**Industrias manufactureras (continuación 2) y resto**

Instituto Nacional de Estadística

Año base 2021

		Industrias manufactureras								Suministro de energía eléctrica, gas, vapor y aire acondicionado
		Fabricación de productos informáticos, electrónicos y ópticos	Fabricación de material y equipo eléctrico	Fabricación de maquinaria y equipo n.c.o.p.	Fabricación de vehículos de motor, remolques y semirremolques	Fabricación de otro material de transporte	Fabricación de muebles	Otras industrias manufactureras	Reparación e instalación de maquinaria y equipo	
		1	2	3	4	5	6	7	8	9
<b>18</b>	M	91,1	98,0	96,6	125,1	122,5	99,2	97,7	106,6	104,3
<b>19</b>	M	98,4	97,0	98,3	125,1	122,3	99,2	102,8	107,1	102,9
<b>20</b>	M	93,5	93,2	85,7	101,9	99,9	82,0	82,6	93,6	97,2
<b>21</b>	M	100,0	100,0	100,0	100,0	100,0	100,0	100,0	100,0	100,0
<b>22</b>	M	101,6	104,0	106,7	109,8	105,4	103,8	112,3	104,7	106,1
<b>23</b>	MP	109,2	103,9	106,7	119,1	118,8	101,8	111,8	110,2	100,3
<b>23 E-E</b>	MP	94,6	97,6	94,6	111,3	100,4	91,3	94,8	96,7	112,4
<b>24 E-E</b>	MP	117,3	97,0	91,7	127,2	117,9	91,7	95,3	101,0	113,0
<b>22 Oct</b>		102,5	100,1	106,6	121,7	115,3	107,0	123,2	109,5	103,1
<b>Nov</b>		111,8	117,7	119,3	125,3	118,9	108,5	131,6	115,5	97,3
<b>Dic</b>		95,6	102,5	124,6	95,1	101,3	97,0	104,5	112,1	105,5
<b>23 Ene</b>	P	94,6	97,6	94,6	111,3	100,4	91,3	94,8	96,7	112,4
<b>Feb</b>	P	101,2	102,4	101,9	125,1	121,7	99,4	102,2	111,9	101,5
<b>Mar</b>	P	129,8	130,3	124,1	136,8	140,9	118,0	123,3	126,2	108,4
<b>Abr</b>	P	95,5	92,7	95,1	101,8	106,4	91,1	106,3	103,9	95,2
<b>May</b>	P	112,7	117,2	115,5	139,7	131,1	111,4	120,9	119,8	93,6
<b>Jun</b>	P	128,0	117,1	120,5	141,2	132,8	112,3	125,7	113,0	94,8
<b>Jul</b>	P	111,3	105,7	106,9	121,2	125,9	110,4	124,9	101,4	104,5
<b>Ago</b>	P	78,0	70,1	69,5	59,9	65,5	67,5	68,7	101,1	104,3
<b>Sep</b>	P	117,5	112,2	110,1	130,9	130,1	105,4	115,9	108,3	92,9
<b>Oct</b>	P	107,0	102,2	109,5	131,5	128,8	106,2	129,2	109,3	93,5
<b>Nov</b>	P	118,4	115,6	117,0	145,1	139,4	114,1	128,0	117,9	97,8
<b>Dic</b>	P	116,7	84,0	115,5	84,8	103,2	94,0	102,3	113,3	105,2
<b>24 Ene</b>	P	117,3	97,0	91,7	127,2	117,9	91,7	95,3	101,0	113,0

**23. PRODUCCIÓN Y DEMANDA**  
**B) Indicadores de energía**

**23.5 Producción y consumo interior bruto de energía primaria**

Boletín Trimestral de Coyuntura Energética del Ministerio de Industria, Energía y Turismo

Miles de toneladas equivalentes de petróleo y porcentaje

	Producción interior bruta								Consumo interior bruto							
	Total	Petróleo	Carbón	Gas natural	Electricidad primaria			Energías renovables (a)	Total	Del cual					Relación de autoabastecimiento	
					Total	Hidráulica	Nuclear			Petróleo	Carbón	Gas natural	Electricidad primaria	Energías renovab. (a)		Residuos no renov.
1	2	3	4	5	6	7	8	9	10	11	12	13	14	15	16	
<b>12</b>	33 526	145	2 460	52	17 786	1 767	16 020	13 082	129 273	53 978	15 331	28 569	16 823	14 396	176	26,0
<b>13</b>	34 761	375	1 763	50	17 954	3 170	14 783	14 620	120 999	51 318	11 348	26 158	17 373	14 603	200	28,8
<b>14</b>	35 144	311	1 628	21	18 303	3 369	14 934	14 882	118 400	50 447	11 639	23 662	18 010	14 439	204	29,7
<b>15</b>	P 33 638	236	1 246	54	17 354	2 420	14 934	14 747	123 233	53 171	13 686	24 533	17 343	14 239	260	27,3
<b>15 E-D</b>	P 33 638	236	1 246	54	17 354	2 420	14 934	14 747	123 233	53 171	13 686	24 533	17 343	14 239	260	27,3
<b>16 E-D</b>	P 32 915	144	686	48	18 390	3 130	15 260	13 647	115 841	54 633	10 442	25 035	19 050	6 681	...	28,6
<b>15 Nov</b>	P 2 536	12	109	4	1 245	163	1 082	1 165	10 006	4 255	1 200	2 134	1 278	1 114	24	25,3
<b>Dic</b>	P 2 656	13	81	5	1 441	120	1 321	1 116	10 777	4 558	1 208	2 420	1 507	1 060	24	24,6
<b>16 Ene</b>	P 2 727	14	76	4	1 540	285	1 255	1 093	9 583	4 273	783	2 405	1 613	508	...	28,5
<b>Feb</b>	P 2 688	13	69	4	1 430	348	1 082	1 171	9 281	4 338	596	2 242	1 513	592	...	29,0
<b>Mar</b>	P 3 118	14	64	5	1 785	376	1 409	1 250	9 885	4 570	595	2 255	1 800	666	...	31,5
<b>Abr</b>	P 3 050	13	59	4	1 830	459	1 371	1 144	9 040	4 327	415	1 912	1 820	567	...	33,7
<b>May</b>	P 2 733	11	53	5	1 498	443	1 054	1 167	8 739	4 328	476	1 781	1 563	591	...	31,3
<b>Jun</b>	P 2 906	12	49	5	1 574	259	1 315	1 266	9 261	4 488	695	1 728	1 667	684	...	31,4
<b>Jul</b>	P 2 972	13	36	4	1 608	198	1 410	1 310	10 066	4 739	1 067	1 843	1 687	730	...	29,5
<b>Ago</b>	P 2 950	11	39	4	1 582	179	1 403	1 314	9 831	4 772	990	1 663	1 671	735	...	30,0
<b>Sep</b>	P 2 692	10	44	4	1 511	146	1 364	1 124	9 674	4 532	1 173	1 817	1 608	543	...	27,8
<b>Oct</b>	P 2 533	10	48	3	1 531	143	1 388	941	9 667	4 565	1 138	2 112	1 493	359	...	26,2
<b>Nov</b>	P 2 246	10	80	3	1 159	131	1 028	993	10 022	4 683	1 167	2 568	1 190	414	...	22,4
<b>Dic</b>	P 2 300	10	69	3	1 344	162	1 182	873	10 792	5 018	1 348	2 708	1 425	293	...	21,3

a. Hasta diciembre de 2002 comprende "Energía eólica, residuos sólidos urbanos y otros combustibles sólidos". A partir de enero 2003 "Energía eólica, energía solar, biomasa y residuos (Energías renovables)". En el segundo trimestre de 2010 se ha producido un cambio metodológico en las series correspondientes a la producción y el consumo de las "Energías renovables" que consiste en la inclusión, por primera vez, del consumo para el uso final de estas energías. Este cambio afecta a estas series desde enero de 2005. Las series mensuales sólo están disponibles desde abril de 2008 por lo que, desde enero de 2005 hasta marzo de 2008, los datos mensuales se han estimado aplicando a los totales anuales disponibles, el porcentaje que representa cada mes sobre el total anual en las series que no incluyen el consumo final.

Nota : Para todas las series mensuales, los datos anuales no siempre se corresponden con la suma anual de los datos mensuales. Cuando esto ocurre, las diferencias entre el dato anual y la suma de datos mensuales se reparten uniformemente a lo largo del año.

**23. PRODUCCIÓN Y DEMANDA**  
**B) Indicadores de energía**

**23.6 Electricidad: Generación y Demanda**

Fuente: Red Eléctrica de España (REE)

GW/h

	Generación											Demanda			
	Total	Renovable					No renovable					Total	Consumo bombeo	Enlace Baleares (d)	Saldo exterior
		Total	Eólica	Hidráulica	Solar fotovoltaica	Otras (a)	Total	Nuclear	Ciclo combinado (b)	Cogeneración	Otras (c)				
<b>21</b>	246 548	119 148	59 158	29 507	20 288	10 195	127 404	54 057	37 660	25 990	9 697	241 905	-4 619	-889	858
<b>22</b>	259 699	114 242	59 738	17 814	27 180	9 510	147 495	55 982	60 559	17 726	13 228	235 070	-6 274	-604	-19 795
<b>23</b>	P 252 597	131 902	61 223	25 324	36 350	9 005	120 701	54 290	39 145	17 158	10 108	228 828	-8 393	-1 426	-13 960
<b>23 E-F</b>	43 287	22 949	11 949	6 302	3 632	1 066	20 340	9 685	6 021	2 907	1 727	39 855	-1 374	-214	-1 846
<b>24 E-F</b>	P 43 166	24 494	12 444	6 848	4 283	919	18 673	9 671	4 338	3 026	1 638	39 721	-1 608	-238	-1 601
<b>22 Dic</b>	21 130	9 800	5 532	2 745	1 082	441	11 330	5 161	3 770	1 096	1 303	19 107	-826	-80	-1 117
<b>23 Ene</b>	22 721	13 288	7 322	3 851	1 645	470	9 434	5 087	2 193	1 208	946	20 726	-949	-124	-923
<b>Feb</b>	20 566	9 661	4 627	2 451	1 987	596	10 906	4 598	3 828	1 699	781	19 129	-425	-90	-923
<b>Mar</b>	P 22 897	12 429	6 561	2 040	3 049	779	10 468	5 102	2 597	1 694	1 075	19 278	-930	-82	-2 607
<b>Abr</b>	P 20 429	10 959	4 795	1 530	3 689	945	9 470	4 567	2 388	1 573	942	17 013	-958	-98	-2 361
<b>May</b>	P 20 411	11 373	5 324	1 389	3 789	871	9 038	3 742	2 826	1 688	782	17 866	-752	-119	-1 675
<b>Jun</b>	P 20 073	9 637	3 018	1 914	3 778	927	10 437	4 009	4 053	1 682	693	18 464	-415	-124	-1 071
<b>Jul</b>	P 22 217	10 521	3 626	1 282	4 455	1 158	11 697	5 123	4 384	1 482	708	21 043	-494	-169	-512
<b>Ago</b>	P 22 129	10 537	4 084	961	4 371	1 121	11 592	5 008	4 368	1 289	927	20 063	-647	-175	-1 244
<b>Sep</b>	P 19 487	8 441	3 485	929	3 278	749	11 047	4 547	4 241	1 400	859	18 156	-557	-131	-645
<b>Oct</b>	P 19 680	10 272	5 706	1 445	2 566	555	9 408	3 742	3 454	1 245	967	18 432	-743	-131	-375
<b>Nov</b>	P 20 495	12 837	6 934	3 558	1 922	423	7 658	3 775	2 198	1 017	668	18 740	-831	-71	-854
<b>Dic</b>	P 21 492	11 947	5 741	3 974	1 821	411	9 546	4 990	2 615	1 181	760	19 918	-692	-112	-770
<b>24 Ene</b>	P 22 257	11 828	5 638	3 896	1 860	434	10 429	5 161	2 758	1 695	815	20 905	-741	-123	-489
<b>Feb</b>	P 20 909	12 666	6 806	2 952	2 423	485	8 244	4 510	1 580	1 331	823	18 816	-867	-115	-1 112

a. Incluye solar térmica, residuos renovables, biogás, biomasa, hidráulica marina y geotérmica.

b. Incluye funcionamiento en ciclo abierto.

c. Incluye turbinación de bombeo puro y mixto, carbón y residuos no renovables.

d. Enlace Península-Baleares. Valor positivo (negativo): Entrada (salida) de energía en el sistema.

e. Valor positivo (negativo): Saldo importador (exportador).



**23. PRODUCCIÓN Y DEMANDA**  
**C) Indicadores de construcción, acero y cemento**

**23.7 Edificación y vivienda**  
**Licencias de obra mayor**

Ministerio de Transportes, Movilidad y Agenda Urbana

Unidades, miles de metros cuadrados

	Edificios de nueva planta												Obras de rehabilitación	Obras de demolición		Pro memoria		
	Edificios a construir (unidades)						Superficie (miles de m²)							Superficie total (miles de m²)	Demolida totalmente		Demolida parcialmente	Incremento del número de viviendas (unidades)
	Total	Residenciales				No residenciales	De terrenos, solares o parcelas afectados por edificación residencial	De los edificios				No residenciales						
		Nº de viviendas	Total edificios	Destinados a viviendas	Residencia colectiva			Total	Residenciales		Residencia colectiva							
1=3+6	2	3=4+5		4	5	6	7	8=9+12		9=10+11		10	11	12	13	14	15	16
<b>16</b>	29 959	57 209	22 105	21 967	138	7 854	23 227	17 140	11 549	11 379	170	5 591	1 358	1 983	1 141	58 517		
<b>17</b>	33 095	63 063	24 946	24 778	168	8 149	21 587	22 335	13 267	12 806	461	9 068	1 817	2 128	1 644	65 359		
<b>18</b>	P 35 473	81 926	27 677	27 389	288	7 796	31 122	23 050	16 267	15 806	461	6 783	1 686	1 908	1 394	85 340		
<b>19</b>	P 29 351	79 578	23 889	23 640	249	5 462	20 258	21 797	15 380	14 643	737	6 417	1 286	1 645	1 068	82 914		
<b>19 E-F</b>	P 4 725	12 781	3 872	3 847	25	853	3 638	3 324	2 532	2 395	137	792	191	334	158	13 474		
<b>20 E-F</b>	P 3 140	9 453	2 674	2 643	31	466	2 289	2 245	1 676	1 589	87	569	87	162	87	9 820		
<b>18 Nov</b>	P 2 942	6 952	2 428	2 414	14	514	5 929	1 938	1 376	1 319	57	562	162	175	78	7 091		
<b>Dic</b>	P 2 819	7 994	2 310	2 263	47	509	1 960	1 991	1 535	1 420	115	456	91	174	150	8 186		
<b>19 Ene</b>	P 2 138	6 124	1 692	1 687	5	446	1 848	1 657	1 215	1 205	10	442	81	209	60	6 570		
<b>Feb</b>	P 2 587	6 657	2 180	2 160	20	407	1 790	1 667	1 317	1 190	127	350	110	125	98	6 904		
<b>Mar</b>	P 2 267	7 027	1 816	1 752	64	451	1 820	1 982	1 347	1 276	71	635	206	131	117	7 241		
<b>Abr</b>	P 2 432	4 959	1 729	1 725	4	703	1 257	1 703	935	927	8	768	59	165	67	5 131		
<b>May</b>	P 3 603	8 750	2 902	2 882	20	701	2 735	2 683	2 122	1 854	268	561	120	175	123	9 302		
<b>Jun</b>	P 2 290	7 042	1 908	1 898	10	382	1 477	1 771	1 279	1 251	28	492	94	62	186	7 445		
<b>Jul</b>	P 2 749	7 546	2 098	2 084	14	651	2 110	2 399	1 412	1 391	21	987	109	208	115	7 849		
<b>Ago</b>	P 2 701	5 563	2 391	2 373	18	310	1 469	1 246	950	923	27	296	103	116	63	5 953		
<b>Sep</b>	P 2 020	5 038	1 654	1 641	13	366	1 228	1 516	893	865	28	623	81	147	56	5 263		
<b>Oct</b>	P 2 819	9 444	2 320	2 315	5	499	1 652	2 407	1 749	1 728	21	658	158	121	69	9 609		
<b>Nov</b>	P 2 108	6 588	1 871	1 821	50	237	1 609	1 515	1 271	1 211	60	244	94	125	64	6 623		
<b>Dic</b>	P 1 637	4 840	1 328	1 302	26	309	1 263	1 251	890	822	68	361	71	61	50	5 024		
<b>20 Ene</b>	P 1 518	5 317	1 249	1 235	14	269	1 178	1 233	917	876	41	316	53	104	51	5 501		
<b>Feb</b>	P 1 622	4 136	1 425	1 408	17	197	1 111	1 012	759	713	46	253	34	58	36	4 319		

**23. PRODUCCIÓN Y DEMANDA**  
**C) Indicadores de construcción, acero y cemento**

**23.8 Obras en edificación**

Ministerio de Transportes, Movilidad y Agenda Urbana

Unidades, miles de metros cuadrados, millones de euros

	Visados de dirección de obra												Certificados fin obra						
	Número de edificios (unidades)						Superficies (miles de m²)						Presupuesto de ejecución de obras (millones de euros)	Número de edificios (unidades)		Valor liquidación de ejecución material de obra (millones de euros)			
	Obra nueva			Ampliación			Reforma			Obra nueva				Ampliación			Total	Número de viviendas que incluyen	
	Del cual		Número de viviendas que incluyen	Del cual		Destinados a viviendas	Del cual		Destinados a viviendas	Del cual		Destinados a viviendas		Obra nueva ampliación y reforma	Pro memoria				
Total	Destinados a viviendas	Total		Destinados a viviendas	Total		Destinados a viviendas	Total		Destinados a viviendas	Total		Destinados a viviendas			Total	Reforma de locales, urbanización y otros		
1	2	3	4	5	6	7	8	9	10	11	12	13	14	15	16				
<b>21</b>	35 839	31 279	108 318	4 250	3 245	32 977	27 133	25 440	19 721	1 473	562	16 765	879	51 779	91 390	12 890			
<b>22</b>	35 019	30 771	108 923	3 657	2 791	29 235	23 686	26 145	19 959	1 264	484	18 318	834	46 190	89 107	12 313			
<b>23</b>	32 622	28 643	107 934	3 442	2 532	28 176	22 200	25 206	19 562	1 297	454	19 178	914	39 566	85 566	11 945			
<b>23 E-E</b>	2 458	2 162	8 443	262	180	2 223	1 807	2 028	1 577	166	33	1 577	68	3 000	7 563	955			
<b>24 E-E</b>	2 794	2 492	9 430	308	223	2 280	1 842	2 079	1 708	102	42	1 602	65	2 838	5 950	789			
<b>22 Oct</b>	3 260	2 894	11 064	300	228	2 469	1 986	2 589	1 996	109	38	1 886	61	3 427	7 880	1 138			
<b>Nov</b>	3 228	2 853	11 464	354	266	2 724	2 204	2 701	2 142	216	41	2 099	101	3 920	7 151	1 077			
<b>Dic</b>	2 539	2 171	8 108	281	205	2 016	1 630	1 806	1 407	90	31	1 321	61	3 797	7 481	980			
<b>23 Ene</b>	2 458	2 162	8 443	262	180	2 223	1 807	2 028	1 577	166	33	1 577	68	3 000	7 563	955			
<b>Feb</b>	2 701	2 390	9 359	297	211	2 304	1 839	2 007	1 686	109	38	1 445	79	2 974	6 276	863			
<b>Mar</b>	3 284	2 779	10 687	369	284	2 581	2 086	2 472	1 923	87	45	1 785	99	3 843	7 725	1 169			
<b>Abr</b>	2 406	2 052	7 973	261	211	2 012	1 556	1 888	1 465	60	32	1 315	68	2 959	5 558	767			
<b>May</b>	3 295	2 906	9 541	393	277	2 817	2 240	2 335	1 725	153	54	1 965	81	3 652	8 084	1 024			
<b>Jun</b>	2 860	2 578	9 497	325	229	2 804	2 241	2 273	1 785	153	43	1 839	72	3 878	8 938	1 339			
<b>Jul</b>	2 755	2 429	10 629	263	193	2 487	1 976	2 283	1 899	87	34	1 661	80	3 853	8 051	1 045			
<b>Ago</b>	1 899	1 719	5 969	223	165	1 572	1 222	1 315	1 041	98	29	1 015	58	2 501	5 858	804			
<b>Sep</b>	2 764	2 464	9 129	246	183	2 320	1 797	2 227	1 691	78	38	1 712	61	3 010	7 432	1 092			
<b>Oct</b>	3 286	2 902	10 722	250	178	2 518	2 047	2 607	1 916	126	37	1 876	90	3 521	9 427	1 289			
<b>Nov</b>	2 872	2 481	8 902	320	235	2 518	1 928	2 178	1 579	132	42	1 717	79	3 514	5 689	928			
<b>Dic</b>	2 042	1 781	7 083	233	186	2 020	1 461	1 594	1 275	48	29	1 271	79	2 861	4 965	669			
<b>24 Ene</b>	2 794	2 492	9 430	308	223	2 280	1 842	2 079	1 708	102	42	1 602	65	2 838	5 950	789			

23. PRODUCCIÓN Y DEMANDA  
C) Indicadores de construcción, acero y cemento

23.9 Licitación oficial por tipología de obra

Ministerio de Transportes, Movilidad y Agenda Urbana

Millones de euros

	Administraciones públicas (S.13)								Entidades públicas estatales (S.11)		
	Total 1=2+9	Total 2=3+8	Edificación					Ingeniería civil 8	Total 9=10+11	Edificación 10	Ingeniería civil 11
			Total 3=4+7	Residencial			No residencial 7				
				Total 4=5+6	Viviendas familiares 5	Estableci- mientos colectivos 6					
<b>19</b>	9 789	6 575	2 048	659	207	452	1 390	4 526	3 214	799	2 415
<b>20</b>	10 443	8 987	3 493	1 101	427	675	2 391	5 494	1 456	297	1 159
<b>21</b>	19 528	14 766	6 036	1 900	433	1 466	4 136	8 730	4 762	338	4 424
<b>22</b>	24 953	19 856	7 413	1 958	800	1 158	5 455	12 443	5 097	1 343	3 754
<b>23</b>	22 255	16 300	6 429	1 276	458	818	5 153	9 872	5 954	1 344	4 610
<b>23 E-E</b>	1 709	1 536	535	106	52	54	430	1 000	173	43	130
<b>24 E-E</b>	1 999	1 542	448	109	38	71	339	1 095	457	34	423
<b>22 Oct</b>	2 494	2 144	791	322	152	169	469	1 353	349	78	271
<b>Nov</b>	2 593	2 487	608	125	50	76	483	1 879	106	32	74
<b>Dic</b>	3 118	2 099	1 040	254	127	127	786	1 059	1 019	59	961
<b>23 Ene</b>	1 709	1 536	535	106	52	54	430	1 000	173	43	130
<b>Feb</b>	1 384	1 168	502	198	81	117	304	666	216	14	202
<b>Mar</b>	2 164	1 935	758	302	36	266	456	1 177	229	66	163
<b>Abr</b>	1 816	1 470	642	80	37	43	562	828	346	53	293
<b>May</b>	2 662	2 159	802	89	42	47	713	1 357	502	87	415
<b>Jun</b>	2 362	902	426	95	64	31	330	476	1 461	565	896
<b>Jul</b>	2 241	1 496	501	67	14	53	434	996	745	24	721
<b>Ago</b>	1 498	968	316	66	15	52	250	651	531	70	460
<b>Sep</b>	1 244	972	305	54	22	31	251	667	272	44	228
<b>Oct</b>	1 536	1 136	446	83	14	69	363	689	400	190	210
<b>Nov</b>	1 441	1 151	526	35	13	22	491	626	289	126	163
<b>Dic</b>	2 197	1 408	670	101	68	33	569	738	789	62	728
<b>24 Ene</b>	1 999	1 542	448	109	38	71	339	1 095	457	34	423

23. PRODUCCIÓN Y DEMANDA  
C) Indicadores de construcción, acero y cemento

23.10 Índices de producción de la industria de la construcción

Ministerio de Transportes, Movilidad y Agenda Urbana

Año base 2015=100

		Nueva contratación				Trabajos realizados por las empresas				Ingresos de explotación				Subcontratas cedidas a otras empresas			
		Total	Edifi- cación	Inge- nería civil	Otras acti- vida- des	Total	Edifi- cación	Inge- nería civil	Otras acti- vida- des	Total	Edifi- cación	Inge- nería civil	Otras acti- vida- des	Total	Edifi- cación	Inge- nería civil	Otras acti- vida- des
		1	2	3	4	5	6	7	8	9	10	11	12	13	14	15	16
<b>21</b>	P	113,8	123,1	91,9	117,6	94,8	96,0	92,7	62,9	101,3	102,9	96,8	63,3	130,0	135,5	110,7	67,7
<b>22</b>	P	124,9	132,3	108,3	105,1	98,8	98,2	108,6	53,3	104,1	103,9	110,9	55,5	127,6	130,3	118,9	75,7
<b>23</b>	P	133,8	144,1	111,1	96,5	105,8	105,1	115,8	62,9	115,4	115,7	119,9	62,3	158,3	165,6	133,6	57,6
<b>22 Feb</b>	P	107,7	108,0	107,1	108,4	87,4	86,4	98,6	46,7	93,8	93,8	99,8	47,2	122,7	128,3	103,6	51,3
<b>Mar</b>	P	125,9	129,2	120,9	61,2	98,3	98,7	103,1	44,5	103,0	104,3	102,9	43,9	124,2	130,5	102,3	38,4
<b>Abr</b>	P	143,3	171,4	78,1	118,6	95,1	95,5	95,4	79,0	99,9	101,0	96,9	77,4	121,3	126,7	102,0	62,9
<b>May</b>	P	144,3	164,2	96,2	172,5	98,0	97,7	105,2	56,2	104,3	104,8	107,1	56,9	132,6	138,0	113,7	62,7
<b>Jun</b>	P	104,6	107,8	98,3	75,6	97,4	95,6	115,1	41,8	102,9	102,0	114,5	45,9	127,3	131,5	112,2	83,6
<b>Jul</b>	P	154,4	163,1	134,9	129,6	106,7	106,8	112,7	61,7	110,5	111,6	110,6	62,2	127,3	133,9	103,3	67,5
<b>Ago</b>	P	102,9	113,3	80,2	60,1	87,8	86,9	98,1	46,7	92,2	91,6	101,2	45,9	112,3	113,4	112,0	37,8
<b>Sep</b>	P	130,1	125,4	141,6	116,0	98,2	96,7	113,2	47,6	104,7	103,3	117,5	56,9	133,9	134,2	132,2	141,2
<b>Oct</b>	P	109,7	120,2	84,7	113,9	95,2	91,6	120,4	56,1	102,7	100,0	122,5	58,2	136,5	138,9	129,5	77,7
<b>Nov</b>	P	124,0	134,1	99,3	148,7	104,4	102,8	117,1	76,9	110,0	107,6	126,3	76,8	134,7	129,9	157,7	75,6
<b>Dic</b>	P	136,5	141,7	126,8	75,4	128,4	129,2	136,3	39,5	133,5	133,5	143,1	53,4	156,3	153,6	166,4	180,1
<b>23 Ene</b>	P	138,9	150,0	116,9	41,1	96,7	99,0	89,9	52,8	103,4	106,9	91,1	51,6	133,3	143,8	95,1	41,2
<b>Feb</b>	P	131,1	142,6	108,8	19,6	97,9	98,3	100,5	62,9	103,9	105,3	101,8	60,9	130,9	138,0	106,0	43,5
<b>Mar</b>	P	145,4	162,7	104,6	144,9	109,2	108,6	118,5	68,0	118,7	119,6	119,7	68,6	161,2	171,3	123,9	73,9
<b>Abr</b>	P	125,0	145,6	79,5	56,1	102,3	102,2	108,5	58,4	113,4	115,1	111,0	61,3	163,3	174,9	119,5	87,6
<b>May</b>	P	128,2	148,8	80,8	107,2	109,5	109,1	117,7	69,8	122,5	123,9	121,3	69,0	180,5	193,3	133,6	61,2
<b>Jun</b>	P	133,0	148,0	98,6	108,3	101,5	98,4	124,8	59,2	112,1	110,1	129,3	56,7	159,5	164,6	144,9	34,0
<b>Jul</b>	P	138,7	155,6	99,5	120,0	110,4	110,5	115,4	69,4	119,7	120,1	123,6	68,3	161,4	165,1	151,8	58,3
<b>Ago</b>	P	132,8	146,7	103,3	50,2	92,2	89,9	111,8	45,0	101,0	99,6	115,1	43,4	140,4	145,2	126,2	28,2
<b>Sep</b>	P	131,5	135,3	124,5	86,1	99,0	97,4	113,3	59,3	108,0	106,8	120,3	60,0	148,4	150,5	143,9	66,6
<b>Oct</b>	P	125,0	123,6	129,9	93,8	102,9	100,8	120,0	66,6	114,3	113,7	123,1	65,4	165,3	174,3	133,9	54,9
<b>Nov</b>	P	121,4	131,8	96,3	140,1	112,0	111,4	120,8	73,5	123,0	123,1	128,5	73,4	172,5	178,0	154,9	72,2
<b>Dic</b>	P	154,2	138,1	190,4	190,1	135,9	135,3	148,9	69,5	144,6	144,6	153,5	69,4	183,3	188,1	169,3	69,0
<b>24 Ene</b>	P	138,7	129,3	161,6	125,3	110,4	110,9	115,2	55,7	112,5	113,1	116,5	53,9	121,7	122,9	121,1	37,1

Nota: Esta estadística sustituye a la antigua Encuesta Coyuntural de la Industria de la Construcción (ECIC).

**23. PRODUCCIÓN Y DEMANDA**  
**C) Indicadores de construcción, acero y cemento**

**23.11 Producción y consumo aparente de acero y cemento**

Unión de Empresas Siderúrgicas (UNESID) y Ministerio de Industria, Comercio y Turismo (MINCOTUR)

Miles de toneladas

	Acero				Cemento			
	Producción	Exportación	Importación	Disponibilidades	Producción (a)	Exportación	Importación	Consumo aparente
	1	2	3	4=1-2+3	5	6	7	8
<b>18</b>	14 320	10 761	9 649	13 209	16 568	3 598	457	13 461
<b>19</b>	13 588	10 286	9 494	12 796	17 464	3 267	605	14 720
<b>20</b>	11 142	8 926	7 957	10 173	16 177	3 400	649	13 422
<b>21</b>	14 220	10 070	9 461	13 611	18 477	4 201	631	15 002
<b>22</b>	11 573	9 819	8 106	9 860	18 444	4 172	596	14 882
<b>23</b>	P 11 435	10 144	7 636	8 928	17 904	3 937	637	14 501
<b>23 E-F</b>	1 794	1 596	1 175	1 374	2 904	688	101	2 241
<b>24 E-F</b>	P ...	...	...	...	2 578	543	100	2 187
<b>22 Jul</b>	944	959	659	644	1 567	335	51	1 223
<b>Ago</b>	677	579	452	549	1 413	336	52	1 146
<b>Sep</b>	1 022	632	679	1 068	1 497	348	42	1 248
<b>Oct</b>	988	767	628	849	1 700	360	48	1 254
<b>Nov</b>	872	781	658	749	1 526	364	44	1 337
<b>Dic</b>	664	667	523	519	1 355	299	41	1 167
<b>23 Ene</b>	799	828	573	544	1 437	335	52	1 065
<b>Feb</b>	995	768	602	829	1 467	353	49	1 176
<b>Mar</b>	P 1 190	943	821	1 069	1 715	386	50	1 441
<b>Abr</b>	P 986	968	672	691	1 620	380	54	1 188
<b>May</b>	P 1 010	1 004	707	714	1 658	378	71	1 361
<b>Jun</b>	P 916	936	705	685	1 554	397	52	1 309
<b>Jul</b>	P 827	930	590	487	1 615	324	56	1 208
<b>Ago</b>	P 857	625	421	653	1 333	289	40	1 067
<b>Sep</b>	P 1 000	781	681	899	1 371	304	50	1 138
<b>Oct</b>	P 1 062	1 138	636	560	1 478	296	64	1 197
<b>Nov</b>	P 1 041	700	718	1 059	1 413	271	44	1 290
<b>Dic</b>	P 752	524	511	739	1 242	225	57	1 059
<b>24 Ene</b>	P ...	...	...	...	1 169	253	45	1 029
<b>Feb</b>	P ...	...	...	...	1 409	290	55	1 158

a. Los datos provisionales solo incluyen la producción de cemento gris.

**23. PRODUCCIÓN Y DEMANDA**  
**D) Indicadores de vehículos**

**23.12 Disponibilidades y utilizaciones de vehículos de carga, autobuses y autocares**

Fuente: Dirección General de Tráfico y Asociación Española de Fabricantes de Automóviles

Número de vehículos

	Vehículos industriales						Autobuses y autocares				
	Disponibilidades		Disponibilidades = Utilizaciones	Utilizaciones			Nivel estimado del parque (miles)	Matriculaciones ordinarias (b)			Nivel estimado del parque (miles)
	Producción (a)	Matriculaciones ordinarias de importación (b)		Exportaciones (a)	Matriculaciones ordinarias (b)	Estimación de variación de existencias (BE)		Del cual		(b)	
			Importación				Fabricación nacional				
	1	2	3=	4	5	6=	7	8	9	10	11
<b>19</b>	612 863	195 859	808 722	442 593	230 867	135 262	5 718	3 649	2 398	1 251	65
<b>20</b>	476 057	153 849	629 906	370 914	180 237	78 755	5 768	2 268	1 550	716	63
<b>21</b>	435 959	168 771	604 730	365 093	197 061	42 576	5 796	2 089	1 302	726	64
<b>22</b>	425 592	151 004	576 596	342 149	175 587	58 860	5 848	2 854	1 983	845	65
<b>23</b>	P 544 173	179 282	723 455	514 979	215 826	-7 350	5 949	4 409	3 208	1 201	67
<b>23 E-F</b>	P 91 209	25 981	117 190	81 808	31 526	3 856	5 867	623	480	143	66
<b>24 E-F</b>	P 99 504	30 074	129 578	91 485	36 730	1 363	...	756	606	154	...
<b>23 May</b>	P 52 484	15 025	67 509	48 783	18 101	625	5 897	324	215	109	66
<b>Jun</b>	P 46 466	17 731	64 197	45 936	21 387	-3 126	5 910	365	249	116	66
<b>Jul</b>	P 43 141	15 925	59 066	43 631	19 195	-3 760	5 918	227	147	80	66
<b>Ago</b>	P 20 420	12 113	32 533	20 668	14 642	-2 777	5 927	166	121	45	66
<b>Sep</b>	P 50 270	13 449	63 719	48 288	15 494	-63	5 930	697	486	211	67
<b>Oct</b>	P 50 196	17 555	67 751	46 907	20 982	-138	5 942	395	297	98	67
<b>Nov</b>	P 60 466	17 093	77 559	55 308	21 050	1 201	5 952	429	304	125	67
<b>Dic</b>	P 34 683	14 891	49 574	31 468	18 475	-369	5 949	314	210	104	67
<b>24 Ene</b>	P 54 148	14 553	68 701	49 320	17 608	1 773	5 961	322	242	80	67
<b>Feb</b>	P 45 356	15 521	60 877	42 165	19 122	-410	...	434	364	74	...

a. Asociación Española de Fabricantes de Automóviles. A partir de enero de 2021, los todoterrenos se incluyen en turismos.

b. Dirección General de Tráfico.

**23. PRODUCCIÓN Y DEMANDA**  
**D) Indicadores de vehículos**

**23.13 Disponibilidades y utilizaciones de turismos y motocicletas**

Fuente: Dirección General de Tráfico, Asociación Española de Fabricantes de Automóviles.

Miles de vehículos

	Turismos						Motocicletas				Vehículos eléctricos		
	Disponibilidades (c)		Utilizaciones (c)			Nivel estimado del parque (b)	Matriculaciones ordinarias (b)		Nivel estimado del parque (b)	Matriculaciones ordinarias (b)			
	Producción (a)	Matriculaciones ordinarias de turismos importados (b)	Exportaciones (a)	Matriculaciones ordinarias (b)	Estimación de variación de existencias (BdE) =1+2-3-4		Importación	Fabricación nacional		Importación	Fabricación nacional	Importación	Fabricación nacional
						7=			8				
<b>19</b>	2 209,5	1 293,3	1 867,5	1 375,7	259,6	24 558,3	183,1	181,7	1,4	3 607,2	...	...	...
<b>20</b>	1 791,1	875,5	1 580,0	939,4	147,2	24 716,8	161,7	160,4	1,3	3 735,9	...	...	...
<b>21</b>	1 662,2	886,3	1 456,0	953,8	138,7	24 939,9	172,8	171,5	1,3	3 866,2	...	...	...
<b>22</b>	1 782,5	839,4	1 594,6	914,9	112,3	25 223,0	183,1	179,6	3,5	4 007,1	53,7	45,9	6,7
<b>23</b>	P 1 906,5	962,1	1 720,0	1 040,4	108,3	25 356,4	206,9	202,1	4,8	4 162,9	332,2	312,2	18,7
<b>23 E-F</b>	P 329,8	138,6	298,1	152,2	18,1	25 297,1	26,5	25,9	0,6	4 029,0	9,8	6,8	1,7
<b>24 E-F</b>	P 359,4	149,5	314,3	165,9	28,8	...	29,9	29,4	0,5	...	75,4	70,5	4,9
<b>23 May</b>	P 197,4	92,7	175,6	100,0	14,5	25 435,9	22,0	21,5	0,5	4 074,3	40,6	38,8	1,9
<b>Jun</b>	P 189,3	101,6	166,0	109,2	15,6	25 492,3	22,0	21,5	0,5	4 092,4	45,0	42,9	2,1
<b>Jul</b>	P 161,0	83,4	144,4	89,3	10,7	25 485,2	20,2	19,9	0,3	4 106,2	37,7	36,0	1,7
<b>Ago</b>	P 71,4	58,4	75,0	62,7	-7,9	25 508,1	15,2	14,7	0,5	4 118,6	28,0	26,7	1,4
<b>Sep</b>	P 160,2	65,6	149,4	70,9	5,5	25 498,0	17,7	17,2	0,5	4 132,6	32,7	31,1	1,6
<b>Oct</b>	P 172,6	84,6	150,0	90,6	16,7	25 535,6	19,4	18,8	0,6	4 148,2	42,8	40,9	1,9
<b>Nov</b>	P 201,2	81,3	175,8	86,9	19,8	25 563,4	16,3	16,0	0,3	4 159,5	41,3	39,3	2,0
<b>Dic</b>	P 107,4	82,6	98,1	88,9	3,0	25 356,4	12,7	12,4	0,3	4 162,9	42,6	40,2	2,4
<b>24 Ene</b>	P 176,8	69,8	152,1	76,1	18,4	25 394,4	14,1	13,8	0,3	4 175,5	35,8	34,2	1,6
<b>Feb</b>	P 182,6	79,7	162,1	89,8	10,4	...	15,8	15,6	0,2	...	39,5	36,3	3,3

a. Asociación Española de Fabricantes de Automóviles. A partir de enero de 2021, los todoterrenos se incluyen en los turismos.

b. Dirección General de Tráfico.

c. La disponibilidades de vehículos coinciden con las utilizaciones de vehículos. La suma de las columnas 1 y 2 equivale a la suma de las columnas 3, 4 y 5.

BdE. Banco de España.

**23. PRODUCCIÓN Y DEMANDA**  
**E) Indicadores de los servicios**

**23.14 Comercio y hostelería**

Fuente: Instituto Nacional de Estadística, Comisión de la Unión Europea (European Economy. Supplement B)

Saldos, índices y miles

	Encuesta del comercio minorista (saldos en %)(a)(b)					Índices de comercio al por menor (Año base 2015=100, CNAE 2009)							Hostelería (miles)					
	Índice de confianza (c)	Situación del negocio		Intención de pedidos	Nivel de existencias	Índice general de comercio minorista	Índice general sin estaciones de servicio					Viajeros recibidos			Pernoctaciones efectuadas			
		Actualmente	Expectativas				Total	Del cual	Grandes superficies	Grandes cadenas	Pequeñas cadenas	Empresas unilocales	Total	Extranjeros	Residentes	Total	Extranjeros	Residentes
<b>20</b>	-19,5	-34,8	-10,3	-14,1	13,5	92,2	93,4	101,0	90,8	93,2	88,7	92,7	34 589	10 894	23 695	92 223	41 072	51 151
<b>21</b>	P -0,1	-9,3	14,2	5,8	5,2	100,0	100,0	100,0	100,0	100,0	100,0	100,0	60 724	20 451	40 273	172 807	82 107	90 700
<b>22</b>	P -0,1	-3,8	6,8	3,8	3,2	112,5	109,6	108,6	111,7	110,8	114,4	105,7	102 883	49 568	53 314	320 366	200 329	120 038
<b>23</b>	P 3,2	1,2	16,8	8,1	8,5	123,1	122,2	123,8	120,2	129,5	129,8	111,9	112 020	57 350	54 670	347 053	225 442	121 611
<b>23 E-M</b>	P 2,8	4,1	11,5	6,6	7,2	113,2	112,0	112,0	109,1	117,6	116,1	104,7	18 726	8 426	10 300	52 937	32 576	20 361
<b>24 E-M</b>	P 3,8	4,1	17,4	6,8	10,1	...	...	...	...	...	...	...	...	...	...	...	...	...
<b>23 May</b>	P 3,7	5,5	12,7	6,8	7,0	122,6	122,2	123,2	114,4	127,4	127,9	115,0	10 645	6 082	4 563	32 407	22 643	9 764
<b>Jun</b>	P -0,5	-1,9	11,9	4,3	11,5	126,2	125,7	124,9	122,0	132,2	135,2	115,1	11 507	6 105	5 402	36 258	24 184	12 075
<b>Jul</b>	P 6,6	0,2	28,7	11,2	9,3	131,6	130,6	131,8	130,6	138,8	147,2	117,2	12 665	6 633	6 031	43 156	27 777	15 379
<b>Ago</b>	P 2,0	-1,3	16,2	3,4	9,0	123,0	120,9	131,7	118,8	133,7	136,0	107,8	13 197	6 842	6 355	46 669	29 142	17 527
<b>Sep</b>	P 2,3	1,1	14,1	6,7	8,2	122,3	120,4	125,8	114,9	130,3	127,7	112,5	11 635	6 503	5 132	38 085	26 275	11 810
<b>Oct</b>	P 4,1	-2,3	23,0	12,5	8,2	123,1	121,2	124,8	112,7	130,5	127,9	113,4	10 413	5 821	4 592	32 475	22 813	9 662
<b>Nov</b>	P 3,9	-2,9	24,4	14,7	9,7	127,7	127,2	122,6	126,5	131,1	131,4	113,7	6 804	3 231	3 572	19 049	12 133	6 917
<b>Dic</b>	P -0,3	-4,2	15,3	5,7	11,9	144,9	146,5	146,7	161,9	155,4	156,0	126,0	6 586	2 858	3 729	17 924	10 581	7 343
<b>24 Ene</b>	P 2,4	5,4	12,1	6,1	10,2	124,2	124,1	118,8	122,4	130,4	131,6	114,3	5 629	2 736	2 892	16 448	10 726	5 722
<b>Feb</b>	P 4,8	4,2	17,4	5,7	7,2	111,9	110,7	116,8	101,7	119,4	116,3	106,1	6 520	3 082	3 439	18 548	11 770	6 778
<b>Mar</b>	P 4,1	2,7	22,6	8,7	13,0	...	...	...	...	...	...	...	...	...	...	...	...	...

a. Información adicional disponible en: [http://ec.europa.eu/economy\\_finance/db\\_indicators/surveys/index\\_en.htm](http://ec.europa.eu/economy_finance/db_indicators/surveys/index_en.htm)

b. Corregidos de variaciones estacionales

c. 1 = (2 + 3 - 5)/3

23. PRODUCCIÓN Y DEMANDA  
E) Indicadores de los servicios

23.15 Transporte y turismo

Fuentes: Instituto Nacional de Estadística, Puertos del Estado, AENA, CORES (a)

Miles

	Viajeros transportados								Consumo toneladas métricas		Viajeros entrados por fronteras (e)						
	Ferrocarril			Autobús		Tráfico Portuario		Tráfico de pasajeros en los aeropuertos españoles (AENA)	Gasolina	Gasóleo	Total	Turistas				Excursionistas	
	Cercanías (b)	Del cual		Cercanías	Media y larga distancia	Total (d)	Crucero					Total	Según vía de acceso				
		Media y larga distancia (c)	AVE					Carretera	Aeropuertos	Ferrocarril	Puertos						
1	2	3	4	5	6	7	8	9	10	11 = 12 + 17	12 = 13 a 16	13	14	15	16	17	
20	307 150	26 635	7 603	294 394	106 490	13 343	1 370	76 064	4 253	28 543	36 410	18 933	4 962	13 658	...	223	17 477
21	371 045	38 794	12 283	364 067	136 750	17 983	2 215	119 960	5 248	31 305	51 631	31 181	6 383	24 432	139	227	20 451
22	487 094	66 842	23 562	470 699	194 351	32 981	8 176	243 682	5 755	31 744	104 968	71 659	10 964	59 308	235	1 152	33 309
23	P 573 764	90 575	31 786	546 637	242 344	39 193	11 962	283 195	6 065	30 403	125 750	85 169	13 404	69 564	341	1 859	40 581
23 E-F	P 88 441	12 017	4 081	81 912	34 280	3 855	1 162	33 552	823	4 907	13 189	8 456	1 219	7 134	25	77	4 733
24 E-F	P ...	...	...	...	...	4 120	1 191	37 894	...	...	14 900	9 777	1 311	8 302	36	127	5 122
23 Abr	P 45 830	7 437	2 589	42 289	18 650	2 959	924	23 820	491	2 354	10 446	7 228	1 102	6 007	25	94	3 218
May	P 49 642	7 632	2 816	47 854	20 380	3 084	1 159	25 476	512	2 589	11 684	8 300	1 259	6 851	31	160	3 384
Jun	P 48 120	7 838	2 907	47 412	20 706	3 510	1 022	26 505	533	2 571	11 471	8 307	1 046	7 041	35	185	3 164
Jul	P 45 785	8 171	2 953	44 791	21 291	5 131	1 148	29 762	589	2 580	14 774	10 117	1 972	7 896	49	200	4 657
Ago	P 40 082	7 061	2 670	37 365	20 495	6 005	1 202	29 890	598	2 399	15 490	10 186	2 211	7 566	44	365	5 303
Sep	P 48 351	10 206	2 781	48 909	21 720	3 888	1 248	27 548	521	2 479	12 507	8 795	1 160	7 317	35	283	3 711
Oct	P 53 708	8 281	2 948	52 411	22 613	3 485	1 527	26 616	522	2 566	11 775	8 187	1 008	6 948	28	203	3 588
Nov	P 50 853	7 433	2 730	51 002	21 887	2 547	1 155	19 743	481	2 687	8 059	5 135	681	4 300	27	126	2 924
Dic	P 47 613	7 076	2 806	44 043	19 802	2 481	739	20 188	501	2 550	8 552	5 209	1 035	4 026	28	119	3 343
24 Ene	P 47 136	6 939	2 589	47 288	20 227	2 171	668	18 667	467	2 551	7 256	4 768	634	4 047	16	72	2 488
Feb	P ...	...	...	...	...	1 949	523	19 227	...	...	7 643	5 009	678	4 255	20	56	2 634

- a. AENA: Aeropuertos Españoles y Navegación Aérea. CORES: Corporación de Reservas Estratégicas de Productos Petrolíferos.  
b. Todos los operadores ferroviarios (RENFE y otras empresas autonómicas).  
c. RENFE (Red Nacional de los Ferrocarriles Españoles).  
d. Estadística Tráfico Portuario de Puertos del Estado. Pasajeros en régimen de transporte y crucero.  
e. La Estadística de Movimientos Turísticos en Frontera (FRONTUR) realizada por el INE difunde resultados a partir de octubre 2015 sustituyendo a la que anteriormente (desde 1996) realizaba el Instituto de Estudios Turísticos (Turespaña).

23. PRODUCCIÓN Y DEMANDA  
F) Opiniones empresariales

23.16 Total industria (CNAE 2009)

Fuente: Encuesta de Coyuntura Industrial (ECI) del Ministerio de Industria, Comercio y Turismo (a)

Saldos netos

	Indicador del clima industrial y componentes (datos corregidos de efectos estacionales)					Indicador del clima industrial y componentes (datos originales)								
	Indicador de clima industrial (b)	Nivel de cartera de pedidos	Tendencias (expectativas)			Indicador de clima industrial (b)	Nivel de producción	Tendencias (expectativas)			Nivel de cartera de pedidos	Nivel de cartera de pedidos extranjeros	Nivel de cartera de pedidos terminados	
			Producción	Empleo	Precios			Producción	Empleo	Precios				
1	2	3	4	5	6	7	8	9	10	11	12	13		
18	M	-1,0	-0,2	6,7	3,3	3,8	-1,0	5,8	6,7	3,3	4,3	-0,2	-1,6	9,4
19	M	-3,6	-4,9	2,2	2,8	-0,7	-3,6	-1,3	2,3	2,8	-1,0	-4,8	-2,1	8,2
20	M	-13,6	-30,1	-2,5	-11,7	-6,4	-13,6	-18,3	-2,5	-11,5	-6,6	-30,1	-26,5	8,1
21	M	0,6	-1,6	6,5	-0,8	16,8	0,6	-0,1	6,5	-0,7	16,2	-1,7	-5,7	3,0
22	M	-0,8	1,6	4,5	2,3	31,3	-0,9	-1,3	4,4	2,3	32,5	1,5	-7,2	8,5
23	M	-6,5	-11,1	3,0	-1,0	8,5	-6,5	-5,9	3,0	-0,8	8,0	-11,1	-13,2	11,4
22 Ago		-5,6	-4,6	0,4	2,4	29,5	-6,2	-0,5	0,4	4,7	25,9	-6,3	-19,0	12,6
Sep		-4,8	-5,5	1,6	2,1	29,0	-5,5	-9,9	1,6	-1,8	27,8	-7,3	-15,5	10,6
Oct		-3,7	-5,6	0,5	1,8	30,5	-5,8	-12,2	-3,7	-0,1	33,1	-7,7	-12,9	5,9
Nov		-7,2	-9,6	-0,2	1,1	19,8	-10,2	-6,1	-9,5	-3,9	19,6	-9,3	-20,5	11,8
Dic		-5,1	-8,1	3,7	-1,5	21,6	-6,0	-9,1	-0,2	-6,1	22,3	-7,1	-21,0	10,7
23 Ene		-4,2	-12,9	7,4	-0,4	21,0	-3,1	-19,4	12,5	1,9	25,9	-14,7	0,8	7,1
Feb		-6,2	-9,3	3,6	-2,8	17,1	-4,2	-15,2	9,1	-4,0	19,7	-8,8	-20,2	12,9
Mar		-3,3	-4,5	7,2	-1,3	11,5	-1,5	-1,7	10,6	1,0	12,3	-2,4	-12,1	12,6
Abr		-1,8	-6,2	7,6	-3,3	9,2	1,0	0,9	13,6	-1,4	7,9	-3,9	9,1	6,8
May		-5,6	-6,8	2,6	-1,7	8,5	-3,5	-3,8	7,2	2,6	5,4	-5,2	-15,3	12,4
Jun		-8,5	-10,3	-1,5	-1,7	6,6	-8,6	3,2	-3,2	0,2	1,8	-9,0	-16,7	13,6
Jul		-9,4	-13,4	-2,2	0,1	4,6	-11,7	3,2	-7,6	-0,5	0,2	-14,9	-6,6	12,5
Ago		-6,5	-14,3	3,9	1,6	5,6	-7,1	-8,5	3,9	5,9	2,8	-15,9	-21,9	9,2
Sep		-8,6	-13,9	0,7	0,9	3,9	-9,2	-11,0	0,6	-1,2	1,6	-15,6	-22,3	12,5
Oct		-8,5	-15,9	0,8	0,3	3,2	-10,6	-10,9	-3,5	-4,1	3,6	-17,9	-1,9	10,4
Nov		-9,3	-12,5	-0,3	-1,9	6,9	-12,4	-2,9	-9,8	-6,1	8,5	-12,4	-24,0	15,0
Dic		-6,6	-13,3	5,8	-2,1	4,5	-7,6	-4,4	2,1	-4,1	6,3	-12,7	-27,3	12,3
24 Ene		-5,4	-11,9	4,2	-4,3	5,0	-4,3	-9,3	9,4	-5,4	7,6	-13,6	1,6	8,7
Feb		-4,5	-7,9	5,0	-4,1	4,2	-2,5	-3,8	10,7	-3,6	5,4	-7,4	-19,0	10,7
Mar		-5,4	-7,1	2,6	-5,3	6,1	-3,6	2,2	6,0	-3,2	7,6	-5,1	-13,5	11,7

- a. La metodología de la ECI está disponible en <https://www.mincotur.gob.es/es-ES/IndicadoresyEstadisticas/Industria/EncuestaCoyuntura/Documents/metodologiaeci.pdf>  
b. Datos corregidos de efectos estacionales: Promedio de (2) - (13) + (3). Datos originales: Promedio de (11) - (13) + (8).

**23. PRODUCCIÓN Y DEMANDA**  
**F) Opiniones empresariales**

**23.17 Industrias de bienes de consumo, intermedios y de capital (datos originales) (CNAE 2009)**

Fuente: Encuesta de Coyuntura Industrial (ECI) del Ministerio de Industria, Comercio y Turismo (a)

Saldos netos

		Bienes de consumo				Bienes intermedios				Bienes de capital			
		Indicador de clima industrial (ICI) (b)	Nivel de cartera de pedidos	Nivel de existencias productos terminados	Tendencia producción	Indicador de clima industrial (ICI) (b)	Nivel de cartera de pedidos	Nivel de existencias productos terminados	Tendencia producción	Indicador de clima industrial (ICI) (b)	Nivel de cartera de pedidos	Nivel de existencias productos terminados	Tendencia producción
		1	2	3	4	5	6	7	8	9	10	11	12
<b>18</b>	M	-1,5	-5,9	9,9	11,4	-2,1	-2,6	11,7	7,9	4,5	12,4	7,5	8,5
<b>19</b>	M	-0,7	-2,5	6,8	7,1	-7,2	-14,0	10,5	2,8	1,8	8,8	6,3	2,9
<b>20</b>	M	-15,5	-25,2	15,5	-5,9	-13,5	-33,5	4,4	-2,5	-9,3	-22,7	6,5	1,4
<b>21</b>	M	-8,7	-11,5	11,3	-3,4	5,9	7,2	-0,8	9,8	7,1	4,7	-0,4	16,3
<b>22</b>	M	-5,0	-2,9	9,3	-2,7	-9,1	-8,8	18,0	-0,6	20,2	28,2	-9,3	23,0
<b>23</b>	M	-7,8	-6,8	14,2	-2,3	-13,9	-29,4	14,4	2,1	9,3	17,9	1,7	11,7
<b>22</b>	Ago	-13,6	-16,3	12,5	-12,0	-15,2	-13,5	26,8	-5,2	19,0	18,7	-11,8	26,5
	Sep	-4,7	-10,2	11,2	7,4	-22,4	-27,3	22,3	-17,6	27,1	35,1	-13,0	33,3
	Oct	-2,9	1,2	9,4	-0,4	-18,1	-25,0	15,2	-14,0	13,6	20,1	-9,8	10,9
	Nov	-9,0	-6,8	14,0	-6,1	-22,1	-30,2	18,2	-17,8	12,5	27,2	-4,0	6,1
	Dic	-5,8	-4,8	11,4	-1,1	-17,6	-31,1	19,7	-2,1	15,5	35,1	-2,2	9,3
<b>23</b>	Ene	-9,6	-11,1	17,5	-0,2	-8,8	-37,4	3,4	14,2	17,3	23,5	-1,2	27,3
	Feb	-5,6	-5,4	9,5	-1,9	-10,0	-31,1	16,7	18,0	10,3	28,5	6,0	8,3
	Mar	-7,3	-5,3	11,5	-5,0	-4,8	-14,7	15,6	16,0	12,1	25,3	9,3	20,4
	Abr	-5,2	-3,1	13,5	1,0	-4,4	-18,3	5,9	11,0	17,2	19,9	2,2	34,0
	May	-6,8	-6,4	10,4	-3,6	-11,3	-21,9	14,3	2,3	15,1	26,2	6,9	26,0
	Jun	-12,0	-11,0	16,4	-8,6	-16,4	-26,6	17,7	-5,0	9,2	27,7	2,3	2,1
	Jul	-6,9	-7,8	18,3	5,4	-20,7	-34,8	14,8	-12,4	1,5	16,5	-0,9	-13,1
	Ago	-8,8	-6,3	14,9	-5,1	-16,8	-34,4	15,5	-0,6	14,1	5,7	-11,3	25,3
	Sep	-8,5	-12,1	13,7	0,2	-16,7	-33,1	20,7	3,6	6,5	13,2	-6,1	0,3
	Oct	-8,6	-9,4	18,3	1,9	-19,1	-40,2	10,5	-6,6	3,6	16,2	1,7	-3,6
	Nov	-7,2	-4,2	11,2	-6,2	-19,7	-29,3	21,5	-8,4	-6,5	7,7	9,8	-17,4
	Dic	-7,4	-0,3	15,7	-6,1	-17,9	-31,1	15,9	-6,6	11,0	4,4	1,8	30,3
<b>24</b>	Ene	-6,0	-7,7	8,8	-1,4	-12,1	-26,4	14,8	4,8	12,8	2,3	-2,8	33,4
	Feb	-7,0	-9,6	14,3	2,8	-4,9	-15,3	12,7	13,4	8,7	10,6	1,3	16,7
	Mar	-9,4	-8,7	24,1	4,7	-1,5	-8,2	8,7	12,5	-3,5	5,7	11,4	-4,7

a. La metodología de la ECI está disponible en <https://www.mincotur.gob.es/es-ES/IndicadoresyEstadisticas/Industria/EncuestaCoyuntura/Documents/metodologiaeci.pdf>

b. Promedio del nivel de cartera de pedidos (2) menos el nivel de existencias de productos terminados (3) más la tendencia de la producción (4).

**23. PRODUCCIÓN Y DEMANDA**  
**F) Opiniones empresariales**

**23.18 Industria de la construcción (CNAE 2009)**

Fuente: Encuesta de Coyuntura del sector de la construcción (ECC) del Ministerio de Industria, Comercio y Turismo (a)

Saldos netos

		Total					Construcción no residencial		Construcción residencial		Obra civil		Actividades especializadas	
		Indicador del clima construcción	Nivel de producción	Nivel de cartera de pedidos	Tendencias (expectativas)		Nivel de producción	Nivel de cartera de pedidos	Nivel de producción	Nivel de cartera de pedidos	Nivel de producción	Nivel de cartera de pedidos	Nivel de producción	Nivel de cartera de pedidos
					Nivel de producción	Nivel de cartera de pedidos								
		1	2	3	4	5	6	7	8	9	10	11	12	13
<b>18</b>	M	-5,8	-0,7	-22,3	7,2	3,8	5,7	-4,9	7,5	-27,4	-14,6	-25,7	10,6	-8,1
<b>19</b>	M	-7,7	2,1	-13,2	-1,0	-0,9	11,6	-1,9	-3,0	-32,2	4,9	-3,9	4,1	4,5
<b>20</b>	M	-17,4	-25,5	-16,8	-15,3	-23,1	-17,5	-15,7	-33,1	-35,0	-26,3	-6,7	-9,0	-0,1
<b>21</b>	M	-1,8	-2,8	-0,7	-5,4	4,6	16,9	-38,0	-8,3	-6,0	-4,2	-0,2	6,9	19,7
<b>22</b>	M	8,9	8,8	6,7	9,9	9,7	-3,2	-25,1	2,5	1,1	15,0	10,5	11,6	18,9
<b>23</b>	M	8,7	-1,5	5,0	10,0	7,6	7,2	0,9	-4,9	-3,1	-1,0	11,1	2,4	10,3
<b>22</b>	Ago	7,4	-4,0	-11,0	-2,5	-4,6	0,2	-66,0	3,2	-1,1	-11,9	-17,9	-3,3	-2,6
	Sep	9,2	-7,3	7,5	11,1	10,2	-19,2	-5,7	-6,2	-7,0	-10,0	18,0	-0,7	19,4
	Oct	16,7	18,3	8,9	13,2	13,8	50,2	-35,2	5,2	-2,1	24,6	18,9	24,1	22,6
	Nov	11,4	12,7	11,5	13,4	13,2	-2,0	26,5	-0,2	-2,0	22,5	18,4	23,2	21,7
	Dic	13,4	14,3	9,9	13,1	12,6	-3,1	-13,1	1,1	-1,9	25,5	18,3	22,7	23,1
<b>23</b>	Ene	-10,6	-4,7	-7,1	0,4	0,3	-2,9	-8,5	-5,1	-0,9	-7,6	-15,5	1,9	-1,3
	Feb	11,2	-22,4	6,0	12,9	11,3	1,5	-6,9	-8,0	-7,7	-39,9	15,4	-21,4	18,4
	Mar	6,5	4,6	4,6	10,8	9,6	-4,4	-7,3	-6,5	-7,0	18,0	12,3	1,7	15,8
	Abr	11,4	7,8	0,7	10,5	8,1	-2,2	-7,4	-2,8	-8,1	22,0	12,0	1,9	-3,3
	May	13,6	15,4	10,1	14,8	15,1	36,2	36,3	-8,4	-8,2	33,6	21,3	21,3	18,3
	Jun	17,1	-9,2	10,7	17,4	16,2	-2,4	-4,9	8,9	6,1	-31,5	14,5	-0,6	16,4
	Jul	15,0	-2,6	6,5	14,2	12,5	3,9	-4,0	-5,6	-11,2	-1,5	19,5	-0,5	18,6
	Ago	-1,6	-4,0	-9,0	-0,9	-2,6	3,4	3,4	-5,1	-5,9	-5,4	-15,9	-0,4	-3,8
	Sep	6,6	-18,8	5,0	12,6	9,3	43,1	3,7	-7,7	-6,8	-36,9	20,4	-19,1	-3,0
	Oct	9,7	-5,3	5,2	9,2	10,2	6,0	3,2	-8,5	-10,6	-6,7	16,0	2,0	16,2
	Nov	14,9	8,9	12,3	8,7	8,0	7,0	6,7	-6,9	8,2	19,6	15,8	20,0	15,0
	Dic	11,0	12,3	15,0	9,3	-6,5	-2,7	-3,0	-2,7	14,9	24,6	16,8	21,6	16,0
<b>24</b>	Ene	-1,4	-20,3	6,0	8,4	-7,9	-32,7	42,0	-9,4	-11,2	-31,0	14,7	-17,2	14,2
	Feb	5,7	9,9	4,2	7,4	-5,6	-5,0	-5,3	-1,9	-8,1	18,0	12,4	21,4	15,6
	Mar	9,4	8,1	5,2	8,6	8,2	-2,2	-2,6	-7,4	-9,2	18,8	14,3	20,8	18,5

a. La metodología de la ECC está disponible en <https://www.mincotur.gob.es/es-ES/IndicadoresyEstadisticas/Industria/EncuestaCoyuntura/Documents/metodologiaeci.pdf>

23. PRODUCCIÓN Y DEMANDA  
F) Opiniones empresariales

23.19 Utilización de la capacidad productiva (datos originales) (CNAE 2009)

Encuesta de Coyuntura Industrial (ECI) del Ministerio de Industria, Comercio y Turismo (a)

Porcentajes y saldos

		Capacidad productiva instalada (saldos)				Grado de utilización de la capacidad productiva instalada (%)				Tendencias (expectativas)		Competitividad de los productos industriales			Pro memoria
		Total industria	Bienes de equipo	Bienes intermedios	Bienes de consumo	Total industria	Bienes de equipo	Bienes intermedios	Bienes de consumo	Cartera de pedidos	Cartera de pedidos extranjera	Nacionales	De la UE	Extra UE	Número de meses de trabajo asegurado
		1	2	3	4	5	6	7	8	9	10	11	12	13	14
19	M	7,3	4,4	10,4	4,5	80,3	87,3	78,1	77,0	-2,3	-9,2	7,0	6,1	8,4	4,2
20	M	16,2	14,2	21,4	10,3	74,3	81,4	70,7	75,8	-15,3	-25,6	4,3	0,1	1,3	5,0
21	M	6,1	3,7	4,3	9,9	77,8	82,0	77,8	76,9	9,4	-4,3	8,7	4,5	5,2	5,3
22	M	2,5	-8,4	8,0	2,6	78,7	84,4	77,1	78,4	2,4	-7,7	3,5	1,1	-1,6	5,7
23	M	8,1	-5,8	17,3	5,7	76,9	83,5	74,3	76,6	-8,5	-20,4	1,9	-1,3	-1,0	5,0
19	III	3,7	-2,9	8,4	2,0	80,9	87,3	79,2	78,2	3,8	-6,5	5,7	3,9	9,7	5,3
	IV	13,6	18,6	13,6	9,9	79,0	87,1	76,2	76,2	-10,4	-16,4	6,8	4,6	3,7	5,5
20	I	8,3	5,5	11,2	6,0	80,0	85,7	77,8	79,2	-2,2	-13,6	8,4	4,1	4,7	4,9
	II	23,2	13,3	35,3	14,2	70,0	81,8	63,3	71,3	-25,9	-33,9	-3,7	-2,2	-1,8	5,2
	III	19,5	25,4	23,5	9,6	71,9	78,1	67,9	76,4	-24,6	-26,6	6,3	-	1,3	4,7
	IV	13,7	12,7	15,7	11,3	75,6	79,9	73,9	76,2	-8,6	-28,5	6,4	-1,3	0,9	5,3
21	I	8,4	-0,8	6,0	17,8	77,0	82,4	75,8	75,7	0,9	-12,3	7,1	2,4	2,2	5,7
	II	10,9	13,1	8,2	12,7	77,4	81,4	76,8	76,8	11,7	-0,5	7,2	4,4	8,9	5,7
	III	-1,0	-14,3	2,4	3,6	77,5	82,3	78,1	77,2	14,4	-3,8	9,8	6,9	6,4	5,5
	IV	6,0	16,8	0,6	5,6	79,2	81,8	80,3	77,8	10,9	-0,7	10,6	4,1	3,3	4,5
22	I	-2,2	-19,1	1,8	4,2	78,8	80,8	78,7	79,2	9,9	4,7	9,3	5,8	2,0	5,8
	II	1,2	-6,6	3,2	3,9	80,0	86,1	78,3	79,3	9,6	-5,5	7,1	5,8	2,6	5,6
	III	3,1	2,2	6,4	-0,6	78,9	85,0	77,3	77,7	-2,4	-9,8	-2,5	-3,9	-3,5	5,5
	IV	7,8	-10,2	20,8	3,2	77,2	85,9	74,1	77,4	-7,3	-19,9	0,2	-3,3	-7,6	5,9
23	I	1,8	-13,2	8,1	4,1	77,1	84,4	73,3	78,0	-6,2	-18,1	4,8	4,3	4,2	5,4
	II	5,6	-4,5	15,4	-0,1	76,4	81,8	74,3	76,0	-2,9	-17,1	-0,6	-3,0	0,5	5,1
	III	9,9	-5,9	19,2	8,1	76,2	83,1	73,3	76,1	-8,9	-24,4	2,1	-2,4	-3,7	4,8
	IV	15,0	0,3	26,4	10,8	77,8	84,9	76,2	76,1	-16,0	-22,2	1,2	-4,1	-5,0	4,8
24	I	2,9	-10,6	10,0	2,9	77,2	85,8	74,2	75,5	-7,5	-21,7	-2,7	-4,5	-6,0	4,7

a. La metodología de la ECI está disponible en <https://www.mincotur.gob.es/es-ES/IndicadoresyEstadisticas/Industria/EncuestaCoyuntura/Documents/metodologiaeci.pdf>

23. PRODUCCIÓN Y DEMANDA  
F) Encuestas y Opiniones empresariales

23.20 ENCUESTA DE INVERSIONES EN LA INDUSTRIA (EXCEPTO CONSTRUCCIÓN). ESPAÑA

■ Serie representada gráficamente.

Tasas de variación interanual a precios corrientes

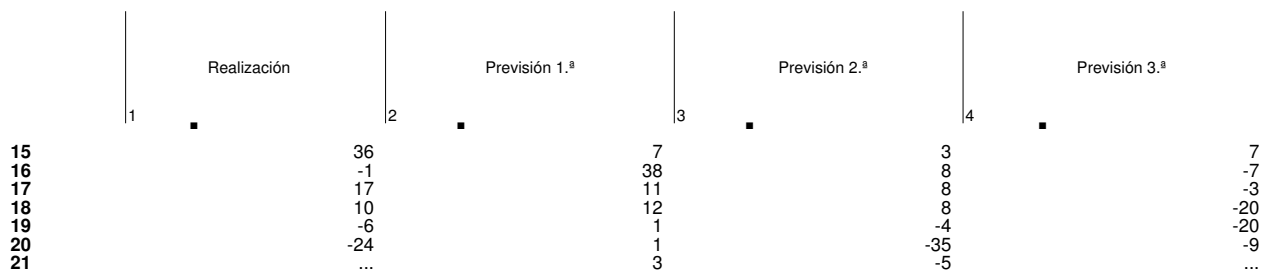





## CAPÍTULO 24 EMPLEO Y SALARIOS

**24. EMPLEO Y SALARIOS**  
**A) Encuesta de Población Activa**

**24.1 Población de 16 y más años: Resumen**

Fuente: Instituto Nacional de Estadística

Miles de personas

		Población de 16 y más años										Pro memoria: Tasas			
		Población Activa							Inactivos			Activa	Paro	Empleo	
Total		Ocupados					Parados	Total	Hombres	Mujeres					
		Total	No asalariados	Asalariados											
				Total	Sector privado	Sector público									
1=2+9	2=3+8	3=4+5	4	5=6+7	6	7	8	9=10+11	10	11	12=2/1	13=8/2	14=3/1		
17	M	38 654	22 742	18 825	3 110	15 715	12 686	3 029	3 917	15 912	6 631	9 281	58,84	17,23	48,70
18	M	38 887	22 807	19 328	3 094	16 234	13 084	3 151	3 479	16 080	6 702	9 378	58,65	15,26	49,70
19	M	39 269	23 027	19 779	3 109	16 671	13 448	3 223	3 248	16 242	6 821	9 421	58,64	14,11	50,37
20	M	39 579	22 733	19 202	3 093	16 109	12 812	3 298	3 531	16 846	7 133	9 712	57,44	15,53	48,52
21	M	39 654	23 203	19 774	3 148	16 626	13 176	3 449	3 430	16 451	7 020	9 431	58,52	14,79	49,86
22	M	39 925	23 415	20 391	3 139	17 252	13 763	3 489	3 025	16 510	7 029	9 481	58,65	12,92	51,07
22 I-IV	M	39 925	23 415	20 391	3 139	17 252	13 763	3 489	3 025	16 510	7 029	9 481	58,65	12,92	51,07
23 I-IV	M	40 522	23 900	21 006	3 166	17 839	14 297	3 542	2 894	16 622	7 121	9 501	58,98	12,12	51,84
21 IV		39 707	23 289	20 185	3 211	16 974	13 499	3 476	3 104	16 418	7 014	9 405	58,65	13,33	50,83
22 I		39 762	23 259	20 085	3 156	16 929	13 460	3 468	3 175	16 502	7 043	9 459	58,50	13,65	50,51
II		39 833	23 387	20 468	3 164	17 304	13 850	3 454	2 919	16 446	7 018	9 428	58,71	12,48	51,38
III		39 969	23 526	20 546	3 143	17 403	13 897	3 506	2 980	16 443	6 948	9 495	58,86	12,67	51,40
IV		40 137	23 488	20 464	3 092	17 372	13 845	3 526	3 024	16 649	7 105	9 544	58,52	12,87	50,99
23 I		40 274	23 581	20 453	3 105	17 348	13 824	3 524	3 128	16 694	7 201	9 493	58,55	13,26	50,78
II		40 393	23 819	21 057	3 203	17 854	14 336	3 518	2 763	16 574	7 072	9 501	58,97	11,60	52,13
III		40 601	24 121	21 266	3 146	18 120	14 585	3 535	2 855	16 480	7 013	9 467	59,41	11,84	52,38
IV		40 819	24 077	21 247	3 211	18 036	14 442	3 593	2 831	16 742	7 198	9 543	58,99	11,76	52,05

Nota general a los cuadros de la EPA: Como consecuencia del cambio en la base poblacional (Censo 2011), se han revisado todas las series que figuran en este cuadro, a partir del año 2002. Adicionalmente, desde el primer trimestre de 2005, se han incorporado las nuevas variables obligatorias a que se refiere el Reglamento (CE) 2257/2003 (sobre adaptación de lista de características de la EPA), se ha implantado un procedimiento centralizado para las entrevistas telefónicas y se ha modificado el cuestionario. Por tanto, en el primer trimestre de 2005, se produce una ruptura en las series de algunas variables. Para más información, véase [www.ine.es](http://www.ine.es).

**24. EMPLEO Y SALARIOS**  
**A) Encuesta de Población Activa**

**24.2 Población de 16 y más años por grupos de edad y sexo**

Fuente: Instituto Nacional de Estadística

Miles de personas

		Ambos sexos					Hombres					Mujeres				
		Total	De 16 a 19 años	De 20 a 24 años	De 25 a 54 años	De 55 y más años	Total	De 16 a 19 años	De 20 a 24 años	De 25 a 54 años	De 55 y más años	Total	De 16 a 19 años	De 20 a 24 años	De 25 a 54 años	De 55 y más años
		1=2 a 5	2=7+12	3=8+13	4=9+14	5=10+15	6=7 a 10	7	8	9	10	11=12 a 15	12	13	14	15
17	M	38 654	1 779	2 238	20 208	14 428	18 803	917	1 137	10 136	6 613	19 851	863	1 101	10 072	7 815
18	M	38 887	1 822	2 256	20 131	14 678	18 909	939	1 148	10 088	6 735	19 978	883	1 108	10 043	7 943
19	M	39 269	1 876	2 302	20 084	15 008	19 094	968	1 174	10 058	6 895	20 175	907	1 128	10 026	8 113
20	M	39 579	1 920	2 359	19 985	15 315	19 242	992	1 205	10 001	7 044	20 337	928	1 154	9 983	8 272
21	M	39 654	1 944	2 385	19 744	15 581	19 271	1 000	1 223	9 874	7 174	20 383	944	1 162	9 870	8 408
22	M	39 925	1 995	2 439	19 601	15 889	19 386	1 027	1 253	9 787	7 319	20 539	968	1 186	9 815	8 570
22 I-IV	M	39 925	1 995	2 439	19 601	15 889	19 386	1 027	1 253	9 787	7 319	20 539	968	1 186	9 815	8 570
23 I-IV	M	40 522	2 047	2 537	19 692	16 246	19 672	1 058	1 303	9 823	7 488	20 850	989	1 234	9 870	8 758
21 IV		39 707	1 954	2 396	19 659	15 698	19 293	1 004	1 231	9 828	7 230	20 414	950	1 166	9 831	8 468
22 I		39 762	1 964	2 411	19 612	15 775	19 312	1 007	1 238	9 801	7 266	20 450	958	1 173	9 811	8 509
II		39 833	1 977	2 428	19 584	15 844	19 350	1 024	1 248	9 781	7 298	20 483	953	1 180	9 804	8 546
III		39 969	2 008	2 447	19 592	15 923	19 400	1 030	1 258	9 778	7 334	20 569	977	1 189	9 814	8 589
IV		40 137	2 033	2 471	19 618	16 015	19 484	1 048	1 270	9 788	7 378	20 653	985	1 201	9 830	8 637
23 I		40 274	2 035	2 498	19 642	16 100	19 555	1 057	1 283	9 797	7 418	20 719	978	1 215	9 845	8 682
II		40 393	2 015	2 523	19 665	16 189	19 607	1 042	1 296	9 808	7 461	20 786	973	1 227	9 857	8 729
III		40 601	2 046	2 549	19 711	16 296	19 702	1 049	1 309	9 832	7 512	20 898	996	1 240	9 879	8 784
IV		40 819	2 091	2 577	19 752	16 398	19 822	1 084	1 324	9 854	7 561	20 997	1 007	1 254	9 898	8 837

Nota general a los cuadros de la EPA: Como consecuencia del cambio en la base poblacional (Censo 2011), se han revisado todas las series que figuran en este cuadro, a partir del año 2002. Adicionalmente, desde el primer trimestre de 2005, se han incorporado las nuevas variables obligatorias a que se refiere el Reglamento (CE) 2257/2003 (sobre adaptación de lista de características de la EPA), se ha implantado un procedimiento centralizado para las entrevistas telefónicas y se ha modificado el cuestionario. Por tanto, en el primer trimestre de 2005, se produce una ruptura en las series de algunas variables. Para más información, véase [www.ine.es](http://www.ine.es).

24. EMPLEO Y SALARIOS

A) Encuesta de Población Activa

24.3 Población activa y ocupada por grupos de edad y sexo

Fuente: Instituto Nacional de Estadística

Miles de personas

		Población activa									Población ocupada								
		Total	Hombres				Mujeres				Total	Hombres				Mujeres			
			Total	De 16 a 24 años	De 25 a 54 años	De 55 y más años	Total	De 16 a 24 años	De 25 a 54 años	De 55 y más años		Total	De 16 a 24 años	De 25 a 54 años	De 55 y más años	Total	De 16 a 24 años	De 25 a 54 años	De 55 y más años
1=2+6	2=3 a 5	3	4	5	6=7 a 9	7	8	9	10=11+15	11=12 a 14	12	13	14	15=16 a 18	16	17	18		
17	A	22 742	12 172	808	9 324	2 040	10 570	692	8 260	1 618	18 825	10 266	488	8 029	1 749	8 559	433	6 757	1 369
18	A	22 807	12 207	819	9 273	2 115	10 600	687	8 215	1 698	19 328	10 532	531	8 146	1 855	8 796	459	6 886	1 451
19	A	23 027	12 273	842	9 222	2 209	10 754	698	8 247	1 809	19 779	10 746	581	8 204	1 961	9 034	457	7 011	1 566
20	A	22 733	12 109	792	9 014	2 303	10 624	640	8 069	1 916	19 202	10 430	498	7 882	2 049	8 773	386	6 727	1 660
21	A	23 203	12 251	823	9 013	2 414	10 953	703	8 190	2 060	19 774	10 652	542	7 968	2 142	9 122	453	6 914	1 755
22	A	23 415	12 358	881	8 966	2 510	11 057	742	8 170	2 146	20 391	10 965	626	8 079	2 260	9 425	513	7 046	1 866
22 I-IV	A	23 415	12 358	881	8 966	2 510	11 057	742	8 170	2 146	20 391	10 965	626	8 079	2 260	9 425	513	7 046	1 866
23 I-IV	A	23 900	12 551	928	9 004	2 619	11 349	776	8 297	2 276	21 006	11 223	662	8 189	2 372	9 782	556	7 245	1 982
21 IV		23 289	12 279	792	9 007	2 481	11 010	683	8 216	2 111	20 185	10 831	549	8 057	2 225	9 354	472	7 080	1 802
22 I		23 259	12 269	823	8 974	2 472	10 991	698	8 173	2 120	20 085	10 791	574	8 015	2 203	9 293	488	6 979	1 826
II		23 387	12 332	883	8 952	2 497	11 056	760	8 151	2 145	20 468	10 977	638	8 102	2 236	9 491	536	7 093	1 863
III		23 526	12 452	952	8 966	2 534	11 074	790	8 136	2 148	20 546	11 115	676	8 132	2 308	9 431	526	7 021	1 884
IV		23 488	12 379	868	8 972	2 539	11 109	719	8 221	2 170	20 464	10 978	618	8 065	2 294	9 486	504	7 092	1 891
23 I		23 581	12 354	849	8 947	2 558	11 226	731	8 264	2 232	20 453	10 925	603	8 028	2 294	9 528	502	7 094	1 932
II		23 819	12 535	916	9 019	2 599	11 285	757	8 274	2 254	21 057	11 257	664	8 235	2 358	9 800	542	7 298	1 960
III		24 121	12 689	1 015	9 010	2 664	11 432	847	8 301	2 283	21 266	11 388	725	8 235	2 427	9 878	619	7 275	1 984
IV		24 077	12 624	930	9 040	2 655	11 453	768	8 349	2 336	21 247	11 324	657	8 259	2 407	9 923	559	7 314	2 050

Nota general a los cuadros de la EPA: Como consecuencia del cambio en la base poblacional (Censo 2011), se han revisado todas las series que figuran en este cuadro, a partir del año 2002. Adicionalmente, desde el primer trimestre de 2005, se han incorporado las nuevas variables obligatorias a que se refiere el Reglamento (CE) 2257/2003 (sobre adaptación de lista de características de la EPA), se ha implantado un procedimiento centralizado para las entrevistas telefónicas y se ha modificado el cuestionario. Por tanto, en el primer trimestre de 2005, se produce una ruptura en las series de algunas variables. Para más información, véase www.ine.es.

24. EMPLEO Y SALARIOS

A) Encuesta de Población Activa

24.4 Ocupados por ramas de actividad, según secciones de la CNAE 2009

Fuente: Instituto Nacional de Estadística

Miles de personas

		Industria										Construcción	Servicios						
		Total	Extractivas	Manufactureras						Energía eléctrica, gas, vapor, aire acond., agua, saneamiento, residuos y descont.	Total		Comercio de reparación de vehículos y motocicletas y hostelería	Transporte, almacenamiento y comunicaciones	Actividades financieras y de seguros	Act. inmobiliarias, profesionales, científicas y servicios auxiliares	AA, PP. y Defensa, Seguridad Social, y actividades sanitarias y servicios sociales	Activ. artísticas, de los hogares, extraterrestres y otros servicios	
				Total	Alimentos, bebidas y tabaco	Textil, confec., cuero, calzado y papel y artes gráficas	Refino, química, metalurgia, min. no metálicos y prod. de caucho y plástico	Maquinaria, óptica, informática, electrónica, vehículos y diversas	G a U										G+I
1	2	3	4	5	6	7	8	9	10	11	12	13	14	15	16	17	18		
17	M	18 825	820	2 647	33	2 393	506	363	499	1 026	221	1 128	14 230	4 631	1 521	446	2 042	4 116	1 474
18	M	19 328	813	2 708	34	2 444	505	352	521	1 066	231	1 222	14 585	4 715	1 566	435	2 115	4 282	1 474
19	M	19 779	797	2 763	33	2 495	522	373	530	1 070	236	1 278	14 941	4 789	1 634	429	2 207	4 401	1 481
20	M	19 202	765	2 698	33	2 431	522	341	514	1 054	234	1 244	14 495	4 421	1 605	445	2 189	4 448	1 386
21	M	19 774	803	2 700	32	2 423	507	330	509	1 076	245	1 292	14 979	4 424	1 693	487	2 292	4 678	1 404
22	M	20 391	775	2 771	29	2 505	534	351	551	1 069	237	1 321	15 523	4 626	1 839	473	2 322	4 802	1 460
22 I-IV	M	20 391	775	2 771	29	2 505	534	351	551	1 069	237	1 321	15 523	4 626	1 839	473	2 322	4 802	1 460
23 I-IV	M	21 006	743	2 793	30	2 534	554	323	553	1 105	228	1 361	16 109	4 843	1 907	478	2 454	4 920	1 507
21 IV		20 185	840	2 765	30	2 489	517	347	543	1 083	245	1 286	15 294	4 506	1 788	498	2 367	4 752	1 383
22 I		20 085	828	2 697	28	2 424	507	344	528	1 045	246	1 316	15 244	4 433	1 813	458	2 348	4 753	1 439
II		20 468	789	2 777	29	2 504	535	360	557	1 053	244	1 338	15 564	4 676	1 826	471	2 291	4 814	1 486
III		20 546	729	2 810	30	2 548	537	352	562	1 098	232	1 329	15 678	4 748	1 853	477	2 334	4 785	1 481
IV		20 464	753	2 802	30	2 545	558	347	560	1 080	228	1 301	15 608	4 647	1 866	486	2 317	4 858	1 434
23 I		20 453	748	2 791	28	2 534	539	350	551	1 094	229	1 298	15 616	4 613	1 847	461	2 328	4 905	1 461
II		21 057	750	2 726	28	2 481	552	311	552	1 067	217	1 359	16 222	4 910	1 925	473	2 494	4 898	1 523
III		21 266	702	2 825	30	2 568	575	322	561	1 110	228	1 379	16 361	5 048	1 942	489	2 482	4 870	1 530
IV		21 247	771	2 830	36	2 554	549	310	547	1 147	240	1 409	16 237	4 803	1 915	487	2 514	5 006	1 513

Nota general a los cuadros de la EPA: Como consecuencia del cambio en la base poblacional (Censo 2011), se han revisado todas las series que figuran en este cuadro, a partir del año 2002. Adicionalmente, desde el primer trimestre de 2005, se han incorporado las nuevas variables obligatorias a que se refiere el Reglamento (CE) 2257/2003 (sobre adaptación de lista de características de la EPA), se ha implantado un procedimiento centralizado para las entrevistas telefónicas y se ha modificado el cuestionario. Por tanto, en el primer trimestre de 2005, se produce una ruptura en las series de algunas variables. Para más información, véase www.ine.es.

**24. EMPLEO Y SALARIOS**  
**A) Encuesta de Población Activa**

**24.5 Ocupados por situación profesional**

Fuente: Instituto Nacional de Estadística

Miles de personas

		Total	No asalariados							Asalariados							
			Total	Empleador	Empresario sin asalariados	Miembro de una cooperativa	Ayuda familiar	Otros	Total	Sector privado	Sector público						
											Total	Administraciones públicas					Empresas públicas
												Total	Central	Seguridad social	CCAA	Local y otras	
1=2+8	2=3 a 7	3	4	5	6	7	8=9+10	9	10=11+16	11=12 a 15	12	13	14	15	16		
17	M	18 825	3 110	961	2 033	24	86	7	15 715	12 686	3 029	2 872	496	31	1 722	623	157
18	M	19 328	3 094	960	2 028	26	73	7	16 234	13 084	3 151	3 010	532	25	1 789	664	140
19	M	19 779	3 109	955	2 046	26	75	8	16 671	13 448	3 223	3 072	536	24	1 838	673	151
20	M	19 202	3 093	888	2 105	22	70	9	16 109	12 812	3 298	3 132	552	25	1 887	668	166
21	M	19 774	3 148	944	2 082	26	80	15	16 626	13 176	3 449	3 284	518	31	2 042	693	165
22	M	20 391	3 139	986	2 036	27	76	13	17 252	13 763	3 489	3 331	529	29	2 068	705	158
22 I-IV	M	20 391	3 139	986	2 036	27	76	13	17 252	13 763	3 489	3 331	529	29	2 068	705	158
23 I-IV	M	21 006	3 166	1 007	2 068	25	60	7	17 839	14 297	3 542	3 377	537	31	2 092	717	165
21 IV		20 185	3 211	985	2 110	27	76	13	16 974	13 499	3 476	3 312	513	32	2 081	686	163
22 I		20 085	3 156	970	2 084	27	61	14	16 929	13 460	3 468	3 312	527	29	2 076	680	157
II		20 468	3 164	1 005	2 042	28	78	12	17 304	13 850	3 454	3 293	539	26	2 036	692	161
III		20 546	3 143	981	2 028	24	88	21	17 403	13 897	3 506	3 351	524	37	2 067	723	155
IV		20 464	3 092	988	2 091	30	78	6	17 372	13 845	3 526	3 368	525	26	2 092	725	159
23 I		20 453	3 105	982	2 033	25	60	6	17 348	13 824	3 524	3 365	536	27	2 083	719	159
II		21 057	3 203	1 016	2 100	22	58	7	17 854	14 336	3 518	3 365	546	31	2 074	715	152
III		21 266	3 146	1 021	2 035	18	62	10	18 120	14 585	3 535	3 368	540	30	2 077	720	167
IV		21 247	3 211	1 010	2 103	33	59	6	18 036	14 442	3 593	3 411	528	35	2 136	713	182

Nota general a los cuadros de la EPA: Como consecuencia del cambio en la base poblacional (Censo 2011), se han revisado todas las series que figuran en este cuadro, a partir del año 2002. Adicionalmente, desde el primer trimestre de 2005, se han incorporado las nuevas variables obligatorias a que se refiere el Reglamento (CE) 2257/2003 (sobre adaptación de lista de características de la EPA), se ha implantado un procedimiento centralizado para las entrevistas telefónicas y se ha modificado el cuestionario. Por tanto, en el primer trimestre de 2005, se produce una ruptura en las series de algunas variables. Para más información, véase [www.ine.es](http://www.ine.es).

**24. EMPLEO Y SALARIOS**  
**A) Encuesta de Población Activa**

**24.6 Asalariados por ramas de actividad, según secciones de la CNAE 2009**

Fuente: Instituto Nacional de Estadística

Miles de personas

		Total	Agricultura, ganadería, silvicultura y pesca	Industria										Construcción	Servicios												
				Total	Extractivas	Manufactureras							Energía eléctrica, gas, vapor, aire acond., agua, saneamiento, residuos y descont.		Total	Comercio, reparación de vehículos de motor y motocicletas y hostelería	Transporte, almacenamiento, información y comunicaciones	Actividades financieras y de seguros	Act.inmobiliarias, profesionales, técnicas, administrativas y servicios auxiliares	AAPP y Defensa, Seg.Social, educación y act. sanitarias y serv. sociales	Activ.artísticas, de los hogares, extraterrestres y otros servicios						
						Total	Alimentos, bebidas y tabaco	Textil, confec., cuero, calzado, madera y artes gráficas	Refino, química, metalurgia, min.no metálicos y prod.de caucho y plástico	Maquinaria, óptica, informática, electrónica, vehículos y diversas	Total	G a U										G+I	H+J	K	L a N	O a Q	R a U
1	2	3	4	5	6	7	8	9	10	11	12	13	14	15	16	17	18										
17	M	15 715	513	2 384	31	2 140	454	303	479	905	213	807	12 011	3 574	1 271	410	1 564	3 952	1 241								
18	M	16 234	512	2 463	32	2 209	458	298	501	953	222	888	12 371	3 666	1 329	394	1 619	4 111	1 252								
19	M	16 671	494	2 526	31	2 269	478	313	514	965	226	946	12 704	3 757	1 403	392	1 695	4 207	1 251								
20	M	16 109	485	2 458	31	2 204	480	283	498	944	223	919	12 247	3 431	1 372	405	1 667	4 236	1 136								
21	M	16 626	514	2 457	30	2 191	468	273	488	962	236	950	12 704	3 439	1 449	441	1 751	4 476	1 148								
22	M	17 252	487	2 530	27	2 275	493	303	529	951	227	969	13 266	3 664	1 590	431	1 788	4 600	1 193								
22 I-IV	M	17 252	487	2 530	27	2 275	493	303	529	951	227	969	13 266	3 664	1 590	431	1 788	4 600	1 193								
23 I-IV	M	17 839	460	2 569	29	2 319	508	282	532	997	221	1 015	13 795	3 868	1 655	433	1 901	4 701	1 238								
21 IV		16 974	538	2 503	29	2 240	476	284	518	963	234	948	12 985	3 509	1 537	451	1 815	4 552	1 122								
22 I		16 929	538	2 457	25	2 201	469	292	507	932	231	966	12 967	3 477	1 560	416	1 790	4 551	1 173								
II		17 304	503	2 532	27	2 270	496	306	535	934	235	980	13 288	3 712	1 572	432	1 765	4 601	1 207								
III		17 403	441	2 563	28	2 311	495	304	538	974	224	985	13 415	3 774	1 608	435	1 803	4 586	1 210								
IV		17 372	464	2 567	28	2 320	511	310	537	962	219	947	13 393	3 691	1 622	442	1 796	4 661	1 182								
23 I		17 348	471	2 551	27	2 304	488	310	529	977	221	963	13 363	3 659	1 600	418	1 801	4 685	1 200								
II		17 854	470	2 518	27	2 280	505	277	530	968	211	1 008	13 858	3 906	1 673	428	1 917	4 688	1 246								
III		18 120	422	2 603	29	2 355	532	280	539	1 004	219	1 029	14 066	4 075	1 697	442	1 928	4 658	1 265								
IV		18 036	478	2 604	35	2 336	509	261	528	1 039	232	1 061	13 893	3 832	1 649	443	1 958	4 772	1 239								

Nota general a los cuadros de la EPA: Como consecuencia del cambio en la base poblacional (Censo 2011), se han revisado todas las series que figuran en este cuadro, a partir del año 2002. Adicionalmente, desde el primer trimestre de 2005, se han incorporado las nuevas variables obligatorias a que se refiere el Reglamento (CE) 2257/2003 (sobre adaptación de lista de características de la EPA), se ha implantado un procedimiento centralizado para las entrevistas telefónicas y se ha modificado el cuestionario. Por tanto, en el primer trimestre de 2005, se produce una ruptura en las series de algunas variables. Para más información, véase [www.ine.es](http://www.ine.es).

**24. EMPLEO Y SALARIOS**  
**A) Encuesta de Población Activa**

**24.7 Asalariados según duración de la jornada, tipo de contrato y sexo**

Fuente: Instituto Nacional de Estadística

Miles de personas

		Total	Hombres	Mujeres	Duración de la jornada		Con contrato indefinido					Con contrato temporal				
					A tiempo completo	A tiempo parcial	Total	Hombres	Mujeres	A tiempo completo	A tiempo parcial	Total	Hombres	Mujeres	A tiempo completo	A tiempo parcial
					1=6+11 =4+5= 1=2+3=	2=7+12	3=8+13	4=9+14	5=10+15	6=7+8	7	8	9	10	11=12+13	12
17	M	15 715	8 202	7 513	13 163	2 553	11 524	6 080	5 444	10 106	1 419	4 191	2 122	2 069	3 057	1 134
18	M	16 234	8 482	7 753	13 671	2 563	11 882	6 279	5 604	10 483	1 399	4 352	2 203	2 149	3 188	1 164
19	M	16 671	8 699	7 972	14 045	2 626	12 294	6 491	5 803	10 821	1 473	4 377	2 208	2 169	3 224	1 153
20	M	16 109	8 404	7 706	13 713	2 397	12 232	6 503	5 729	10 798	1 434	3 877	1 900	1 977	2 914	963
21	M	16 626	8 586	8 040	14 180	2 445	12 456	6 624	5 832	11 070	1 386	4 170	1 961	2 208	3 111	1 059
22	M	17 252	8 938	8 314	14 770	2 482	13 606	7 258	6 348	12 038	1 568	3 646	1 680	1 965	2 732	913
22 I-IV	M	17 252	8 938	8 314	14 770	2 482	13 606	7 258	6 348	12 038	1 568	3 646	1 680	1 965	2 732	913
23 I-IV	M	17 839	9 189	8 650	15 322	2 518	14 791	7 821	6 970	13 053	1 738	3 048	1 368	1 680	2 268	780
21 IV		16 974	8 728	8 246	14 516	2 458	12 666	6 710	5 956	11 299	1 367	4 309	2 018	2 291	3 218	1 091
22 I		16 929	8 755	8 174	14 402	2 527	12 830	6 847	5 983	11 384	1 446	4 099	1 908	2 191	3 018	1 081
II		17 304	8 925	8 379	14 754	2 550	13 447	7 149	6 298	11 861	1 585	3 857	1 776	2 081	2 893	965
III		17 403	9 088	8 316	15 059	2 345	13 891	7 441	6 450	12 348	1 543	3 512	1 647	1 866	2 710	802
IV		17 372	8 985	8 387	14 867	2 505	14 257	7 594	6 663	12 558	1 698	3 115	1 390	1 724	2 308	807
23 I		17 348	8 925	8 423	14 823	2 526	14 351	7 600	6 750	12 609	1 742	2 998	1 325	1 673	2 214	784
II		17 854	9 193	8 661	15 300	2 553	14 761	7 779	6 982	13 018	1 743	3 093	1 414	1 679	2 282	811
III		18 120	9 365	8 755	15 710	2 410	14 993	7 950	7 043	13 325	1 668	3 127	1 416	1 711	2 385	742
IV		18 036	9 274	8 762	15 455	2 581	15 061	7 956	7 106	13 261	1 800	2 974	1 319	1 656	2 193	781

Nota general a los cuadros de la EPA: Como consecuencia del cambio en la base poblacional (Censo 2011), se han revisado todas las series que figuran en este cuadro, a partir del año 2002. Adicionalmente, desde el primer trimestre de 2005, se han incorporado las nuevas variables obligatorias a que se refiere el Reglamento (CE) 2257/2003 (sobre adaptación de lista de características de la EPA), se ha implantado un procedimiento centralizado para las entrevistas telefónicas y se ha modificado el cuestionario. Por tanto, en el primer trimestre de 2005, se produce una ruptura en las series de algunas variables. Para más información, véase [www.ine.es](http://www.ine.es).

**24. EMPLEO Y SALARIOS**  
**A) Encuesta de Población Activa**

**24.8 Parados por ramas de actividad (CNAE 2009) y sexo**

Fuente: Instituto Nacional de Estadística

Miles de personas

		Total	Buscan primer empleo		Han trabajado antes											
			Del cual		Del cual		Agricultura		Industria		Construcción		Servicios		Han dejado su empleo hace más de un año	
			Total	Mujeres	Total	Mujeres	Total	Mujeres	Total	Mujeres	Total	Mujeres	Total	Mujeres		
			1=2+4	2	3	4=6+8+10+	5=7+9+11+	6	7	8	9	10	11	12	13	14
17	M	3 917	411	215	3 506	1 797	214	76	171	55	150	6	1 264	716	1 706	943
18	M	3 479	353	188	3 126	1 617	190	67	170	62	135	6	1 181	674	1 450	808
19	M	3 248	333	178	2 915	1 542	186	68	164	53	137	5	1 177	689	1 250	727
20	M	3 531	304	164	3 227	1 687	181	62	200	66	153	6	1 473	842	1 219	712
21	M	3 430	345	182	3 085	1 649	177	61	155	49	132	5	1 122	657	1 498	877
22	M	3 025	329	176	2 695	1 456	151	55	147	50	112	7	1 066	628	1 219	716
22 I-IV	M	3 025	329	176	2 695	1 456	151	55	147	50	112	7	1 066	628	1 219	716
23 I-IV	M	2 894	311	160	2 583	1 407	135	52	141	54	107	5	1 125	667	1 074	629
21 IV		3 104	316	172	2 788	1 484	161	61	141	36	114	4	1 008	576	1 365	806
22 I		3 175	320	166	2 855	1 531	155	56	156	52	116	8	1 104	643	1 324	773
II		2 919	312	167	2 608	1 397	145	55	138	47	116	7	983	561	1 225	728
III		2 980	363	200	2 618	1 443	159	59	145	53	101	7	1 069	655	1 144	669
IV		3 024	323	171	2 701	1 452	146	50	148	49	115	4	1 109	656	1 184	694
23 I		3 128	315	172	2 813	1 526	137	57	160	65	133	4	1 257	732	1 126	669
II		2 763	293	144	2 470	1 341	131	43	141	53	110	5	1 048	633	1 040	608
III		2 855	333	164	2 522	1 390	148	57	146	56	89	6	1 084	649	1 055	621
IV		2 831	304	159	2 527	1 371	124	49	118	43	96	6	1 113	652	1 076	621

Nota general a los cuadros de la EPA: Como consecuencia del cambio en la base poblacional (Censo 2011), se han revisado todas las series que figuran en este cuadro, a partir del año 2002. Adicionalmente, desde el primer trimestre de 2005, se han incorporado a las nuevas variables obligatorias a que se refiere el Reglamento(CE) 2257/2003 (sobre adaptación de lista de características de la EPA), se ha implantado un procedimiento centralizado para las entrevistas telefónicas y se ha modificado el cuestionario. Por tanto, en el primer trimestre de 2005, se produce una ruptura en las series de algunas variables. Para más información, véase [www.ine.es](http://www.ine.es).

**24. EMPLEO Y SALARIOS**  
**A) Encuesta de Población Activa**

**24.9 Parados por estudios terminados y sexo, situación familiar y duración del paro**

Fuente: Instituto Nacional de Estadística

Miles de personas

		Por estudios terminados (a)								Por situación familiar			Tiempo de búsqueda				
		Analfabetos y sin estudios		Primarios		Medios y formación profesional		Superiores		Persona de referencia	Cónyuge de persona de referencia	Otros miembros	Hasta cinco meses	De seis a once meses	De 1 año en adelante y no consta	Ya han encontrado trabajo	
		Del cual		Del cual		Del cual		Del cual									
		Total	Mujeres	Total	Mujeres	Total	Mujeres	Total	Mujeres	10	11	12	13	14	15	16	
		13 a 16=	10 a 12=														
		1=2+4+6+8=	2	3	4	5	6	7	8	9	10	11	12	13	14	15	16
<b>17</b>	M	3 917	128	55	406	172	2 498	1 249	885	535	1 545	993	1 379	1 102	453	2 060	303
<b>18</b>	M	3 479	122	50	338	148	2 207	1 125	811	481	1 362	882	1 235	1 060	411	1 706	303
<b>19</b>	M	3 248	95	42	297	132	2 039	1 062	816	484	1 271	823	1 153	1 055	421	1 440	333
<b>20</b>	M	3 531	88	46	284	132	2 163	1 091	995	583	1 367	856	1 308	1 290	585	1 344	312
<b>21</b>	M	3 430	85	41	257	111	2 160	1 126	928	552	1 413	790	1 226	1 106	517	1 635	172
<b>22</b>	M	3 025	80	37	247	109	1 918	1 007	779	480	1 321	691	1 013	1 087	386	1 360	191
<b>22 I-IV</b>	M	3 025	80	37	247	109	1 918	1 007	779	480	1 321	691	1 013	1 087	386	1 360	191
<b>23 I-IV</b>	M	2 894	74	37	253	110	1 791	943	776	477	1 260	652	981	1 110	402	1 173	208
<b>21 IV</b>		3 104	76	41	246	107	1 989	1 037	793	471	1 328	735	1 041	1 077	371	1 496	160
<b>22 I</b>		3 175	88	40	249	109	2 055	1 077	782	471	1 373	743	1 059	1 073	416	1 504	182
<b>II</b>		2 919	85	36	230	100	1 893	998	712	431	1 302	671	947	1 000	367	1 396	157
<b>III</b>		2 980	77	34	243	111	1 852	983	809	516	1 264	670	1 046	1 078	381	1 257	265
<b>IV</b>		3 024	72	37	266	115	1 871	969	815	502	1 343	680	1 000	1 199	381	1 283	161
<b>23 I</b>		3 128	78	35	315	150	1 945	1 024	790	489	1 387	711	1 031	1 150	438	1 305	235
<b>II</b>		2 763	76	39	255	102	1 738	930	695	414	1 200	613	950	1 041	441	1 115	165
<b>III</b>		2 855	73	36	227	101	1 748	911	808	506	1 218	653	985	1 102	368	1 133	253
<b>IV</b>		2 831	70	37	215	87	1 735	907	811	500	1 238	634	959	1 148	362	1 141	181

a. La nueva Clasificación Nacional de Educación, CNED-2014, está vigente desde el primer trimestre de 2014 en adelante, lo que implica una ruptura en las series.  
Nota general a los cuadros de la EPA: Como consecuencia del cambio en la base poblacional (Censo 2011), se han revisado todas las series que figuran en este cuadro, a partir del año 2002. Adicionalmente, desde el primer trimestre de 2005, se han incorporado las nuevas variables obligatorias a que se refiere el Reglamento (CE) 2257/2003 (sobre adaptación de lista de características de la EPA), se ha implantado un procedimiento centralizado para las entrevistas telefónicas y se ha modificado el cuestionario. Por tanto, en el primer trimestre de 2005, se produce una ruptura en las series de algunas variables. Para más información, véase [www.ine.es](http://www.ine.es).

**24. EMPLEO Y SALARIOS**  
**A) Encuesta de Población Activa**

**24.10 Parados por tipo de jornada en el empleo buscado y sexo**

Fuente: Instituto Nacional de Estadística

Miles de personas

		Hombres									Mujeres							
		Total	A tiempo completo		A tiempo parcial		La que encuentre	No sabe	No clasificable (a)	Total	A tiempo completo		A tiempo parcial		La que encuentre	No sabe	No clasificable (a)	
			Únicamente	Aceptaría a tiempo parcial	Únicamente	Aceptaría a tiempo completo					Únicamente	Aceptaría a tiempo parcial	Únicamente	Aceptaría a tiempo completo				
		1	2	3	4	5	6	7	8	9	10	11	12	13	14	15	16	17
<b>17</b>	M	3 917	1 906	407	260	72	8	1 108	14	38	2 011	289	241	273	42	1 128	14	24
<b>18</b>	M	3 479	1 675	414	226	77	10	896	16	35	1 805	297	206	270	40	952	13	26
<b>19</b>	M	3 248	1 528	424	204	75	10	773	11	31	1 720	323	208	265	35	851	13	24
<b>20</b>	M	3 531	1 679	449	242	68	7	825	11	77	1 852	326	229	231	34	947	11	73
<b>21</b>	M	3 430	1 599	...	...	...	...	...	...	...	1 831	...	...	...	...	...	...	...
<b>22</b>	M	3 025	1 393	...	...	...	...	...	...	...	1 632	...	...	...	...	...	...	...
<b>22 I-IV</b>	M	3 025	1 393	...	...	...	...	...	...	...	1 632	...	...	...	...	...	...	...
<b>23 I-IV</b>	M	2 894	1 327	...	...	...	...	...	...	...	1 567	...	...	...	...	...	...	...
<b>21 IV</b>		3 104	1 448	...	...	...	...	...	...	...	1 656	...	...	...	...	...	...	...
<b>22 I</b>		3 175	1 477	...	...	...	...	...	...	...	1 698	...	...	...	...	...	...	...
<b>II</b>		2 919	1 355	...	...	...	...	...	...	...	1 564	...	...	...	...	...	...	...
<b>III</b>		2 980	1 337	...	...	...	...	...	...	...	1 643	...	...	...	...	...	...	...
<b>IV</b>		3 024	1 401	...	...	...	...	...	...	...	1 623	...	...	...	...	...	...	...
<b>23 I</b>		3 128	1 429	...	...	...	...	...	...	...	1 698	...	...	...	...	...	...	...
<b>II</b>		2 763	1 277	...	...	...	...	...	...	...	1 485	...	...	...	...	...	...	...
<b>III</b>		2 855	1 302	...	...	...	...	...	...	...	1 553	...	...	...	...	...	...	...
<b>IV</b>		2 831	1 301	...	...	...	...	...	...	...	1 530	...	...	...	...	...	...	...

a. Solo se clasifican por tipo de jornada, los parados que buscan (o han encontrado) un empleo como asalariados y, por tanto, la categoría "No clasificable" corresponde a los parados excluidos de la condición anterior.

**24. EMPLEO Y SALARIOS**  
**A) Encuesta de Población Activa**

**24.11 Tasa de actividad por grupos de edad y sexo**

Fuente: Instituto Nacional de Estadística

Porcentajes

		Ambos sexos						Hombres					Mujeres						
		Total	Menores de 25 años			De 25 a 54 años	De 55 y más años	Total	Menores de 25 años			De 25 a 54 años	De 55 y más años	Total	Menores de 25 años			De 25 a 54 años	De 55 y más años
			Total	De 16 a 19 años	De 20 a 24 años				Total	De 16 a 19 años	De 20 a 24 años				Total	De 16 a 19 años	De 20 a 24 años		
			1	2	3				4	5	6				7	8	9		
<b>17</b>	M	58,8	37,3	14,6	55,4	87,0	25,4	64,7	39,3	16,6	57,6	92,0	30,8	53,2	35,2	12,4	53,1	82,0	20,7
<b>18</b>	M	58,7	36,9	14,6	55,0	86,9	26,0	64,6	39,3	16,1	58,2	91,9	31,4	53,1	34,5	13,1	51,6	81,8	21,4
<b>19</b>	M	58,6	36,9	14,6	54,9	87,0	26,8	64,3	39,3	16,3	58,3	91,7	32,0	53,3	34,3	12,9	51,5	82,3	22,3
<b>20</b>	M	57,4	33,5	12,1	50,8	85,5	27,5	62,9	36,1	14,4	53,9	90,1	32,7	52,2	30,7	9,8	47,6	80,8	23,2
<b>21</b>	M	58,5	35,3	13,2	53,2	87,1	28,7	63,6	37,0	14,3	55,6	91,3	33,7	53,7	33,4	12,0	50,7	83,0	24,5
<b>22</b>	M	58,6	36,6	14,6	54,6	87,4	29,3	63,7	38,6	15,8	57,4	91,6	34,3	53,8	34,4	13,3	51,7	83,2	25,0
<b>22 I-IV</b>	M	58,6	36,6	14,6	54,6	87,4	29,3	63,7	38,6	15,8	57,4	91,6	34,3	53,8	34,4	13,3	51,7	83,2	25,0
<b>23 I-IV</b>	M	59,0	37,2	14,4	55,5	87,9	30,1	63,8	39,3	15,7	58,4	91,7	35,0	54,4	34,9	12,9	52,5	84,1	26,0
<b>21 IV</b>		58,7	33,9	12,4	51,4	87,6	29,3	63,7	35,4	13,3	53,5	91,6	34,3	53,9	32,3	11,4	49,2	83,6	24,9
<b>22 I</b>		58,5	34,8	13,5	52,1	87,4	29,1	63,5	36,7	14,5	54,7	91,6	34,0	53,8	32,8	12,5	49,4	83,3	24,9
<b>II</b>		58,7	37,3	15,0	55,5	87,3	29,3	63,7	38,9	15,8	57,8	91,5	34,2	54,0	35,6	14,0	53,1	83,1	25,1
<b>III</b>		58,9	39,1	16,6	57,5	87,3	29,4	64,2	41,6	17,7	61,2	91,7	34,6	53,8	36,4	15,5	53,7	82,9	25,0
<b>IV</b>		58,5	35,2	13,2	53,3	87,6	29,4	63,5	37,4	15,0	55,9	91,7	34,4	53,8	32,9	11,3	50,6	83,6	25,1
<b>23 I</b>		58,6	34,9	12,7	52,9	87,6	29,8	63,2	36,3	13,4	55,2	91,3	34,5	54,2	33,3	12,0	50,5	83,9	25,7
<b>II</b>		59,0	36,9	14,1	55,1	87,9	30,0	63,9	39,2	15,3	58,4	92,0	34,8	54,3	34,4	12,8	51,5	83,9	25,8
<b>III</b>		59,4	40,5	17,3	59,2	87,8	30,4	64,4	43,1	19,1	62,3	91,6	35,5	54,7	37,9	15,4	56,0	84,0	26,0
<b>IV</b>		59,0	36,4	13,4	55,0	88,0	30,4	63,7	38,6	15,1	57,9	91,7	35,1	54,6	34,0	11,6	52,0	84,4	26,4

Nota general a los cuadros de la EPA: Como consecuencia del cambio en la base poblacional (Censo 2011), se han revisado todas las series que figuran en este cuadro, a partir del año 2002. Adicionalmente, desde el primer trimestre de 2005, se han incorporado las nuevas variables obligatorias a que se refiere el Reglamento (CE) 2257/2003 (sobre adaptación de lista de características de la EPA), se ha implantado un procedimiento centralizado para las entrevistas telefónicas y se ha modificado el cuestionario. Por tanto, en el primer trimestre de 2005, se produce una ruptura en las series de algunas variables. Para más información, véase [www.ine.es](http://www.ine.es).

**24. EMPLEO Y SALARIOS**  
**A) Encuesta de Población Activa**

**24.12 Tasa de paro por grupos de edad y sexo**

Fuente: Instituto Nacional de Estadística

Porcentajes

		Ambos sexos						Hombres					Mujeres						
		Total	Menores de 25 años			De 25 a 54 años	De 55 y más años	Total	Menores de 25 años			De 25 a 54 años	De 55 y más años	Total	Menores de 25 años			De 25 a 54 años	De 55 y más años
			Total	De 16 a 19 años	De 20 a 24 años				Total	De 16 a 19 años	De 20 a 24 años				Total	De 16 a 19 años	De 20 a 24 años		
			1	2	3				4	5	6				7	8	9		
<b>17</b>	M	17,2	38,7	54,8	35,3	15,9	14,8	15,7	39,6	54,3	36,2	13,9	14,3	19,0	37,5	55,7	34,2	18,2	15,4
<b>18</b>	M	15,3	34,4	50,0	31,1	14,0	13,3	13,7	35,3	50,0	32,0	12,2	12,3	17,0	33,3	50,1	30,0	16,2	14,6
<b>19</b>	M	14,1	32,6	45,4	29,8	12,9	12,2	12,4	31,0	42,9	28,2	11,1	11,3	16,0	34,5	48,7	31,7	15,0	13,5
<b>20</b>	M	15,5	38,3	54,5	35,2	14,5	12,1	13,9	37,1	50,3	34,3	12,6	11,0	17,4	39,7	60,9	36,3	16,6	13,3
<b>21</b>	M	14,8	34,9	51,7	31,6	13,5	12,9	13,1	34,2	50,5	30,9	11,6	11,3	16,7	35,8	53,4	32,5	15,6	14,8
<b>22</b>	M	12,9	29,7	45,8	26,2	11,7	11,4	11,3	28,9	45,8	25,2	9,9	10,0	14,8	30,7	45,9	27,5	13,8	13,0
<b>22 I-IV</b>	M	12,9	29,7	45,8	26,2	11,7	11,4	11,3	28,9	45,8	25,2	9,9	10,0	14,8	30,7	45,9	27,5	13,8	13,0
<b>23 I-IV</b>	M	12,1	28,5	43,1	25,5	10,8	11,1	10,6	28,6	43,1	25,5	9,0	9,5	13,8	28,5	43,1	25,6	12,7	12,9
<b>21 IV</b>		13,3	30,7	49,2	27,1	12,1	12,3	11,8	30,6	49,5	26,8	10,5	10,3	15,0	30,8	48,8	27,4	13,8	14,6
<b>22 I</b>		13,7	30,2	46,4	26,8	12,6	12,3	12,0	30,3	44,1	27,3	10,7	10,9	15,4	30,1	49,2	26,1	14,6	13,9
<b>II</b>		12,5	28,5	48,7	24,1	11,2	11,7	11,0	27,7	49,4	22,9	9,5	10,4	14,2	29,4	47,8	25,5	13,0	13,2
<b>III</b>		12,7	31,0	45,4	27,6	11,4	10,5	10,7	29,0	45,8	25,0	9,3	8,9	14,8	33,4	45,0	30,7	13,7	12,3
<b>IV</b>		12,9	29,3	42,8	26,5	11,8	11,1	11,3	28,7	43,8	25,4	10,1	9,7	14,6	29,9	41,4	27,8	13,7	12,9
<b>23 I</b>		13,3	30,0	46,9	26,7	12,1	11,8	11,6	29,0	47,6	25,3	10,3	10,4	15,1	31,2	46,1	28,4	14,2	13,4
<b>II</b>		11,6	27,9	42,9	24,9	10,2	11,0	10,2	27,5	43,2	24,2	8,7	9,3	13,2	28,4	42,7	25,6	11,8	13,0
<b>III</b>		11,8	27,8	40,2	24,9	10,4	10,8	10,3	28,6	40,3	25,7	8,6	8,9	13,6	26,9	40,1	24,0	12,4	13,1
<b>IV</b>		11,8	28,4	42,5	25,6	10,4	10,7	10,3	29,3	41,5	26,7	8,6	9,3	13,4	27,3	43,8	24,3	12,4	12,2

Nota general a los cuadros de la EPA: Como consecuencia del cambio en la base poblacional (Censo 2011), se han revisado todas las series que figuran en este cuadro, a partir del año 2002. Adicionalmente, desde el primer trimestre de 2005, se han incorporado las nuevas variables obligatorias a que se refiere el Reglamento (CE) 2257/2003 (sobre adaptación de lista de características de la EPA), se ha implantado un procedimiento centralizado para las entrevistas telefónicas y se ha modificado el cuestionario. Por tanto, en el primer trimestre de 2005, se produce una ruptura en las series de algunas variables. Para más información, véase [www.ine.es](http://www.ine.es).

24. EMPLEO Y SALARIOS  
A) Encuesta de Población Activa

24.13 Tasa de paro por Comunidades Autónomas

Fuente: Instituto Nacional de Estadística

Porcentajes

		Total	Andalucía	Aragón	Asturias, Principado de	Baleares	Canarias	Cantabria	Castilla-La Mancha	Castilla-León	Cataluña	Comunidad Valenciana	Extremadura	Galicia	Madrid	Murcia	Navarra	País Vasco	Rioja (La)	Ceuta y Melilla
		1	2	3	4	5	6	7	8	9	10	11	12	13	14	15	16	17	18	19
17	M	17,2	25,5	11,6	13,7	12,5	23,5	13,6	20,8	14,1	13,4	18,2	26,2	15,7	13,3	18,0	10,2	11,3	12,0	25,0
18	M	15,3	23,0	10,6	13,6	11,7	20,1	10,7	18,2	12,1	11,5	15,6	23,6	13,3	12,2	16,8	10,0	10,0	10,4	27,3
19	M	14,1	21,2	10,0	14,2	11,8	20,5	10,3	16,2	11,6	11,0	14,1	21,5	11,8	10,6	14,7	8,2	9,2	10,0	26,4
20	M	15,5	22,3	11,7	14,1	16,2	22,7	12,2	17,7	12,1	12,6	16,2	21,8	12,0	12,5	16,2	10,1	9,5	10,8	24,1
21	M	14,8	21,7	10,2	12,5	14,9	23,2	11,5	15,7	11,4	11,6	15,9	19,6	11,7	11,6	14,3	10,6	9,8	11,5	23,0
22	M	12,9	19,0	9,4	12,6	11,0	17,6	9,4	14,3	9,8	9,7	13,2	17,3	11,0	11,2	13,3	9,6	8,6	9,5	25,0
22 I-IV	M	12,9	19,0	9,4	12,6	11,0	17,6	9,4	14,3	9,8	9,7	13,2	17,3	11,0	11,2	13,3	9,6	8,6	9,5	25,0
23 I-IV	M	12,1	18,2	8,3	12,1	10,6	16,0	8,1	13,1	9,6	9,1	12,6	17,3	9,7	10,2	12,6	9,9	7,6	9,2	25,3
21 IV		13,3	20,2	9,0	10,0	14,9	18,9	11,5	13,3	10,3	10,2	14,4	18,9	11,0	10,1	12,9	9,9	8,4	10,5	23,3
22 I		13,7	19,4	10,1	12,0	18,0	20,3	10,5	14,3	11,1	10,2	12,9	19,0	11,4	11,9	13,4	10,4	8,7	11,2	25,7
II		12,5	18,7	9,0	11,4	9,3	17,8	8,2	14,1	10,2	9,3	12,8	16,7	11,2	10,2	12,2	8,8	8,8	10,2	23,7
III		12,7	19,0	9,1	12,8	5,8	17,7	8,6	14,4	8,9	9,3	13,5	15,9	10,8	11,3	14,5	9,0	8,3	8,0	24,7
IV		12,9	19,0	9,4	14,4	10,9	14,6	10,3	14,4	8,8	9,9	13,5	17,6	10,6	11,5	12,9	10,1	8,7	8,6	26,1
23 I		13,3	18,3	8,9	13,1	18,1	17,2	9,3	15,0	10,3	10,4	13,8	19,5	10,9	11,0	13,5	12,1	8,4	10,1	25,0
II		11,6	18,1	8,6	10,5	7,2	15,3	8,1	13,0	9,1	8,4	12,2	17,1	9,6	9,6	12,4	8,8	7,1	7,5	23,6
III		11,8	18,7	7,8	13,1	5,7	15,2	7,5	11,9	9,5	8,5	11,8	16,5	9,3	10,5	13,4	9,3	8,3	9,6	24,6
IV		11,8	17,6	7,9	11,8	11,4	16,2	7,5	12,5	9,5	9,0	12,7	16,3	9,2	9,7	11,3	9,3	6,3	9,5	27,8

Nota general a los cuadros de la EPA: Como consecuencia del cambio en la base poblacional (Censo 2011), se han revisado todas las series que figuran en este cuadro, a partir del año 2002. Adicionalmente, desde el primer trimestre de 2005, se han incorporado las nuevas variables obligatorias a que se refiere el Reglamento (CE) 2257/2003 (sobre adaptación de lista de características de la EPA), se ha implantado un procedimiento centralizado para las entrevistas telefónicas y se ha modificado el cuestionario. Por tanto, en el primer trimestre de 2005, se produce una ruptura en las series de algunas variables. Para más información, véase www.ine.es.

24. EMPLEO Y SALARIOS  
B) Encuesta de coyuntura laboral

24.14 Efectivos laborales y jornada media por ramas de actividad (a)

Ministerio de Empleo y Seguridad Social

Miles de personas, número de horas y porcentajes

		Total					Industria				Construcción				Servicios (sin AAPP)			
		Número de efectivos laborales (miles)	De los cuales Con remuneración igual al Salario Mínimo Interprofesional	Jornada media efectiva al trimestre por trabajador (nº horas)	Previsiones sobre la variación porcentual de efectivos laborales		Número de efectivos laborales (miles)	Jornada media efectiva al trimestre por trabajador (nº horas)	Previsiones sobre la variación porcentual de efectivos laborales		Número de efectivos laborales (miles)	Jornada media efectiva al trimestre por trabajador (nº horas)	Previsiones sobre la variación porcentual de efectivos laborales		Número de efectivos laborales (miles)	Jornada media efectiva al trimestre por trabajador (nº horas)	Previsiones sobre la variación porcentual de efectivos laborales	
					Para trimestre siguiente	Para igual trim. año próximo			Para trimestre siguiente	Para igual trim. año próximo			Para trimestre siguiente	Para igual trim. año próximo			Para trimestre siguiente	Para igual trim. año próximo
1	2	3	4	5	6	7	8	9	10	11	12	13	14	15	16	17		
06	M	12 991	125	407	1,1	2,0	2 413	420	0,7	1,0	1 962	436	1,5	2,9	8 615	397	1,2	2,1
07	M	13 607	100	405	1,0	1,9	2 486	418	1,1	1,2	1 988	435	0,8	1,9	9 134	395	1,1	2,1
08	M	13 212	111	403	-0,6	-0,3	2 388	417	-1,3	-1,3	1 658	433	-2,8	-3,5	9 166	394	-0,1	0,6
09	M	12 193	104	396	-0,6	-0,4	2 109	410	-1,3	-1,5	1 258	430	-3,7	-3,7	8 825	388	-0,0	0,3
10	M	11 899	115	395	-0,3	0,0	2 021	413	-0,7	-0,6	1 085	428	-2,0	-3,2	8 793	387	0,1	0,6
11	M	11 663	137	393	-0,4	-0,7	1 963	413	-1,1	-0,8	924	426	-3,0	-4,2	8 776	385	0,4	-0,4
11 I-IV	M	11 663	137	393	-0,4	-0,7	1 963	413	-1,1	-0,8	924	426	-3,0	-4,2	8 776	385	0,4	-0,4
12 I-IV	M	11 214	126	391	-0,9	-1,2	1 857	409	-1,2	-1,6	729	420	-4,4	-5,7	8 628	385	-0,5	-0,7
10 I		11 861	101	411	0,2	0,5	2 023	433	-0,7	-0,5	1 109	444	-1,3	-1,1	8 729	401	0,7	0,9
II		11 970	100	414	0,1	-0,4	2 037	435	-0,5	-0,9	1 140	450	-2,3	-3,5	8 793	405	0,5	0,1
III		11 944	124	353	-0,7	-	2 032	361	-0,7	-0,4	1 094	388	-3,0	-4,0	8 819	346	-0,5	0,6
IV		11 821	137	402	-0,6	0,1	1 993	422	-0,9	-0,6	998	431	-1,2	-4,1	8 830	394	-0,5	0,7
11 I		11 743	132	410	0,4	0,2	1 983	435	-0,2	0,7	1 002	442	-1,8	-3,5	8 759	401	0,5	0,5
II		11 747	142	411	-0,3	-1,0	1 986	433	-0,8	-0,7	972	447	-2,9	-5,0	8 789	402	0,1	-0,6
III		11 660	134	351	-0,5	-1,1	1 968	365	-1,6	-1,6	911	383	-3,4	-4,0	8 781	345	0,1	-0,7
IV		11 502	142	400	-1,2	-1,0	1 915	420	-1,6	-1,7	812	431	-3,7	-4,2	8 776	393	0,9	-0,6
12 I		11 346	135	408	-0,8	-0,8	1 885	432	-1,5	-1,2	790	443	-4,2	-5,7	8 672	400	-0,3	-0,3
II		11 364	118	409	-0,5	-1,3	1 886	431	-0,8	-1,9	766	440	-3,8	-5,3	8 712	402	-0,1	-0,9
III		11 229	125	347	-1,0	-1,4	1 865	359	-1,2	-1,9	715	373	-4,3	-5,2	8 650	342	-0,7	-1,0
IV		10 916	...	400	-1,2	-1,1	1 792	416	-1,3	-1,3	645	425	-5,1	-6,7	8 479	394	-0,8	-0,6

a. Los datos a partir de enero de 2009 se basan en la nueva CNAE-09. Para reconstruir los datos de años anteriores se ha utilizado la doble codificación de la actividad económica del Fichero de Cuentas de Cotización de la Seguridad Social, de fecha 31 de enero de 2009.



**24. EMPLEO Y SALARIOS**  
**C) Estadísticas de empleo**

**24.15 Movimiento laboral registrado:**  
**demanda de empleo y paro por**  
**ramas de actividad**

Fuente: Servicio Público de Empleo Estatal (SEPE)

Miles

		Demanda de empleo efectiva o pendiente (demandantes de empleo)	Demandantes de empleo no ocupados										Otros no ocupados	Demandantes de empleo ocupados	Demandantes de empleo con disponibilidad limitada
			Total	Paro registrado											
				Total	Sin empleo anterior	Han trabajado antes									
						Total	Agrícolas	No agrícolas							
								Total	Industria	Construcción	Servicios				
1=2+12+13	2=3+11	3=4+5	4	5=6+7	6	7=8+9+10	8	9	10	11	12	13			
<b>20</b>	M	6 943	3 973	3 710	307	3 403	175	3 228	307	303	2 619	263	2 656	313	
<b>21</b>	M	6 201	3 834	3 565	315	3 250	172	3 078	286	281	2 511	269	2 003	364	
<b>22</b>	M	4 414	3 185	2 963	249	2 714	139	2 575	242	234	2 099	222	958	271	
<b>23</b>	M	4 374	2 968	2 767	251	2 516	106	2 410	220	213	1 977	201	1 098	308	
<b>23 E-M</b>	M	4 518	3 100	2 894	256	2 638	115	2 524	232	221	2 071	206	1 112	306	
<b>24 E-M</b>	M	4 493	2 951	2 752	250	2 502	98	2 404	215	211	1 978	200	1 191	351	
<b>23 Mar</b>		4 459	3 067	2 862	262	2 601	113	2 487	228	218	2 041	205	1 071	321	
<b>Abr</b>		4 315	3 001	2 788	254	2 535	109	2 426	223	214	1 989	213	1 001	313	
<b>May</b>		4 245	2 949	2 739	250	2 489	106	2 383	218	210	1 954	210	983	313	
<b>Jun</b>		4 266	2 898	2 689	248	2 440	107	2 334	214	208	1 912	209	1 054	314	
<b>Jul</b>		4 320	2 877	2 678	246	2 432	105	2 327	213	209	1 905	199	1 141	303	
<b>Ago</b>		4 350	2 897	2 703	243	2 459	102	2 357	215	214	1 928	194	1 149	304	
<b>Sep</b>		4 261	2 916	2 722	250	2 472	100	2 372	215	210	1 947	193	1 048	297	
<b>Oct</b>		4 346	2 954	2 759	252	2 507	102	2 405	217	210	1 978	194	1 089	303	
<b>Nov</b>		4 413	2 931	2 735	251	2 484	100	2 384	215	208	1 961	197	1 167	315	
<b>Dic</b>		4 423	2 896	2 707	244	2 463	98	2 366	216	214	1 936	189	1 207	319	
<b>24 Ene</b>		4 546	2 969	2 768	245	2 523	99	2 424	217	213	1 994	201	1 238	338	
<b>Feb</b>		4 519	2 961	2 760	251	2 509	99	2 411	215	210	1 986	200	1 203	355	
<b>Mar</b>		4 415	2 924	2 727	253	2 474	97	2 377	213	210	1 955	197	1 131	361	

**24. EMPLEO Y SALARIOS**  
**C) Estadísticas de empleo**

**24.16 Movimiento laboral registrado:**  
**ofertas y demandas de empleo, y**  
**colocaciones**

Fuente: Servicio Público de Empleo Estatal (SEPE)

Miles

	Ofertas (Puestos de trabajo ofrecidos)				Demandas de empleo		Colocaciones		
	Altas	Bajas			Altas	Bajas	Total	Sin oferta previa	Con oferta previa
		Total	Por colocación	Por otras causas					
1	2=3+4	3	4	5	6	7=8+9	8	9	
<b>20</b>	452	415	357	58	11 743	9 292	16 035	15 694	341
<b>21</b>	536	471	417	54	7 892	10 621	19 263	18 872	390
<b>22</b>	624	525	454	71	8 913	9 488	18 980	18 561	419
<b>23</b>	580	509	437	72	8 850	8 819	18 684	18 281	403
<b>23 E-F</b>	96	81	62	19	1 566	1 394	2 669	2 611	58
<b>24 E-F</b>	106	71	59	12	1 555	1 429	2 836	2 782	55
<b>23 Feb</b>	47	39	32	6	700	665	1 273	1 243	30
<b>Mar</b>	59	49	43	6	727	821	1 608	1 568	41
<b>Abr</b>	43	43	38	4	607	753	1 444	1 408	36
<b>May</b>	61	50	44	6	726	792	1 697	1 657	40
<b>Jun</b>	57	48	42	6	784	762	1 763	1 725	38
<b>Jul</b>	45	46	41	5	739	688	1 679	1 641	37
<b>Ago</b>	37	35	29	6	637	616	1 296	1 270	27
<b>Sep</b>	46	37	32	5	824	902	1 788	1 760	29
<b>Oct</b>	52	42	37	5	850	759	1 734	1 701	34
<b>Nov</b>	53	43	38	5	776	716	1 638	1 603	35
<b>Dic</b>	32	37	32	5	616	616	1 367	1 337	30
<b>24 Ene</b>	46	36	30	6	863	726	1 444	1 417	28
<b>Feb</b>	60	36	29	7	692	702	1 392	1 365	27

24. EMPLEO Y SALARIOS  
C) Estadísticas de empleo

24.17 Contratos de trabajo

Servicio Público de Empleo Estatal (SEPE)

Miles

		Por modalidad de contratación													Por tipo de jornada	
		Indefinidos					De duración determinada								Completa	Parcial
		Total	Ordina- rio	Fomento contra- tación indefinida	Conversión indefinidos	Total	Obra o servicio	Eventuales por circuns- tancias de producción	Interi- nidad	Prác- ticas	Forma- ción	Jubilación parcial y especial. Relevo.Dis- capacidad	Otros			
1=14+15 2=2+6=	3	4	5	6=6a13	7	8	9	10	11	12	13	14	15			
19	M	1 876	180	110	...	70	1 696	683	862	130	7	3	4	7	1 205	671
20	M	1 328	129	78	...	51	1 199	520	565	99	4	2	4	5	912	416
21	M	1 615	176	103	...	73	1 439	583	724	112	7	3	4	6	1 063	552
22	M	1 507	586	475	...	111	921	109	646	126	5	3	5	27	859	648
23	M	1 236	552	511	...	41	684	-	540	114	4	4	4	17	670	566
23 E-M	M	1 169	546	497	...	50	623	-	459	122	4	5	4	29	665	504
24 E-M	M	1 096	512	472	...	39	584	-	444	122	3	1	4	9	618	477
23 Feb		1 060	493	450	...	43	567	-	404	119	4	4	3	33	606	454
Mar		1 269	616	558	...	58	653	-	487	129	4	6	5	23	709	560
Abr		1 110	531	490	...	40	579	-	455	103	3	5	4	10	602	508
May		1 354	625	584	...	41	729	-	574	127	3	4	5	15	723	630
Jun		1 432	632	594	...	37	800	-	651	116	6	6	5	16	743	689
Jul		1 373	566	529	...	37	807	-	679	98	7	4	4	16	722	651
Ago		1 042	419	389	...	30	623	-	522	84	3	2	3	9	577	465
Sep		1 339	623	581	...	42	715	-	562	121	6	2	5	19	713	626
Oct		1 332	609	568	...	41	724	-	564	132	4	4	5	15	706	627
Nov		1 281	562	525	...	37	719	-	567	125	3	5	5	13	688	593
Dic		1 063	415	381	...	34	648	-	532	96	3	4	5	7	577	486
24 Ene		1 136	507	463	...	43	629	-	480	131	4	1	4	9	661	474
Feb		1 083	523	483	...	40	559	-	418	124	4	1	4	9	611	472
Mar		1 068	505	471	...	34	563	-	435	112	3	1	4	9	582	486

24. EMPLEO Y SALARIOS  
C) Estadísticas de empleo

24.18 Beneficiarios de prestaciones por desempleo

Servicio Público de Empleo Estatal (SEPE) y Ministerio de Empleo y Seguridad Social

Miles y porcentajes

		Total	Contributivas				Asistenciales				Rentas activas de inserción	Programa de activa- ción de empleo (a)	Tasa de cobertura bruta del sistema de protección por desempleo	
			Total	Desempleo total	Desem- pleo parcial	Total	Subsidio de desem- pleo	Eventuales agrícolas subsidiados						
								Total	Según el nº de jornadas traba- jadas en el mes					
										Hasta siete				Más de siete
1=2+6+11+12	2=3+5	3	4	5	6=7+8	7	8=9+10	9	10	11	12	13		
18	M	1 771	751	748	35	3	853	746	107	92	15	166	34	58,24
19	M	1 861	808	805	29	3	912	810	103	87	15	141	0	62,45
20	M	2 975	1 828	1 709	22	120	1 017	920	98	84	13	129	0	84,24
21	M	2 036	923	922	19	0	969	877	93	80	13	144	0	60,90
22	M	1 762	773	773	18	0	883	795	88	76	11	106	...	62,94
23	M	1 775	801	801	17	0	876	794	82	...	...	97	...	68,31
23 E-F	M	1 883	876	875	17	0	909	825	84	73	11	98	...	68,68
24 E-F	M	1 908	895	895	...	0	919	840	78	...	...	94	...	73,54
23 Ene		1 901	896	896	17	0	908	823	85	72	12	97	...	69,25
Feb		1 864	855	855	18	0	911	827	83	73	10	98	...	68,11
Mar		1 788	780	780	19	0	907	824	83	72	11	101	...	66,61
Abr		1 698	721	721	17	0	877	796	82	71	11	100	...	64,90
May		1 669	699	698	18	0	870	788	82	70	12	100	...	64,93
Jun		1 694	738	737	17	0	857	775	81	71	10	100	...	67,18
Jul		1 780	841	840	17	0	841	760	81	74	8	98	...	70,82
Ago		1 817	877	876	17	0	844	763	81	74	7	96	...	71,51
Sep		1 687	744	744	17	0	848	767	82	73	9	95	...	66,07
Oct		1 737	773	772	17	0	869	787	82	...	...	94	...	67,07
Nov		1 824	834	833	18	0	894	812	82	...	...	96	...	71,10
Dic		1 836	856	855	16	0	885	805	80	...	...	95	...	72,18
24 Ene		1 922	912	911	17	0	916	837	79	...	...	94	...	73,89
Feb		1 894	879	879	...	0	921	844	78	...	...	93	...	73,19

a. El Programa de Activación para el Empleo entra en vigor en 2015 y está regulado por el Real Decreto-Ley 16/2014. Este programa ha sido prorrogado hasta el 15 de abril de 2017 por el Real Decreto-ley 1/2016.

**24. EMPLEO Y SALARIOS**  
**D) Afiliados al, y pensiones del, Sistema de Seguridad Social**

**24.19 Afiliación fin de mes. Altas, Bajas y efectivos por regímenes**

Fuente: Ministerio de Trabajo y Economía Social

Miles

		Altas laborales para el total de regímenes (a)	De ellas	Bajas laborales para el total de regímenes (a)	Altas netas para el total de regímenes (a) (b)	Trabajadores afiliados											
						Iniciales	Total	Según regímenes					Según sector de actividad				
								Régimen general (c)			Régimen especial minería del carbón	Régimen especial trabajadores autónomos	Régimen especial del mar	Agrario	Industria	Construcción	servicios (d)
								General	Sistema Especial Agrario	Sistema Especial Hogar							
1	2	3	4=1-3	5=6 a 11	6	7	8	9	10	11	12	13	14	15			
<b>20</b>	M	1 725	39	1 769	-44	18 767	14 336	739	379	1	3 249	62	1 112	2 229	1 223	14 203	
<b>21</b>	M	2 091	63	2 035	56	19 274	14 770	734	381	1	3 301	62	1 107	2 263	1 283	14 622	
<b>22</b>	M	2 160	81	2 144	16	20 026	15 544	699	374	1	3 325	63	1 069	2 318	1 330	15 309	
<b>23</b>	M	2 155	83	2 114	41	20 547	16 106	674	374	1	3 330	62	1 043	2 357	1 380	15 767	
<b>23 E-M</b>	M	1 926	64	1 774	152	20 168	15 732	689	376	1	3 309	60	1 055	2 329	1 365	15 419	
<b>24 E-M</b>	M	682	21	662	20	20 720	...	...	...	...	...	...	...	...	...	...	
<b>23 Mar</b>		2 067	76	1 844	223	20 350	15 902	691	378	1	3 316	62	1 059	2 334	1 378	15 579	
<b>23 Abr</b>		2 026	76	1 790	236	20 678	16 181	713	381	1	3 339	58	1 084	2 352	1 388	15 854	
<b>23 May</b>		2 262	90	2 181	81	20 715	16 222	709	379	1	3 340	65	1 082	2 359	1 393	15 881	
<b>23 Jun</b>		2 455	141	2 663	-209	20 597	16 159	657	376	1	3 338	66	1 031	2 366	1 391	15 809	
<b>23 Jul</b>		2 339	140	2 242	97	20 684	16 275	634	374	1	3 333	68	1 008	2 377	1 386	15 913	
<b>23 Ago</b>		1 707	70	2 098	-391	20 430	16 032	637	370	1	3 325	66	1 009	2 365	1 368	15 688	
<b>23 Sep</b>		2 842	83	2 521	320	20 801	16 364	659	371	1	3 342	64	1 034	2 376	1 383	16 008	
<b>23 Oct</b>		2 388	77	2 298	90	20 660	16 246	647	369	1	3 336	61	1 013	2 370	1 389	15 888	
<b>23 Nov</b>		2 157	72	1 987	170	20 762	16 316	677	370	1	3 338	60	1 043	2 377	1 396	15 946	
<b>23 Dic</b>		1 909	59	2 262	-354	20 733	16 276	686	372	1	3 340	58	1 049	2 358	1 367	15 959	
<b>24 Ene</b>		2 046	64	1 986	60	20 523	16 106	667	368	1	3 324	57	1 029	2 366	1 382	15 747	
<b>24 Feb</b>		-	-	-	-	20 678	16 242	671	370	1	3 336	59	1 035	2 373	1 397	15 874	
<b>24 Mar</b>		-	-	-	-	20 959	...	...	...	...	...	...	...	...	...	...	

a. Estos datos son provisionales para el año en curso.

b. Las altas netas no coinciden con la variación en el saldo de afiliados debido a que en las altas netas se cuentan relaciones laborales y en el saldo personas.

c. A partir del 1 de enero de 2012, los regímenes especiales Agrario y Empleados de Hogar se integran en el Régimen General y pasan a denominarse Sistema Especial Agrario y Sistema Especial Empleados de Hogar.

d. Incluye los afiliados para los que no consta actividad económica.

**24. EMPLEO Y SALARIOS**  
**D) Afiliados al, y pensiones del, Sistema de Seguridad Social**

**24.20 Pensiones en vigor**

Fuente: Ministerio de Trabajo y Economía Social

Miles de pensiones (primer día de cada mes)

		Total	Altas iniciales	Bajas	Por tipo de pensión								Por tipo de régimen						Pro memoria: pensiones no contributivas	
					Jubilación	Incapacidad permanente	Viudedad	Orfandad	Favor familiar	General (b)	Minería del carbón	Agrario cuenta ajena (b)	Autónomos (a)	Empleados de hogar (b)	Trabajadores del mar	Accidentes de trabajo y enfermedades profesionales	Seguro obligatorio de vejez e invalid. (SOVI)	Pensiones asistenciales y LISMI (c)	Jubilación e invalid. Ley 26/1990	
																				9a16
<b>18</b>	M	9 623	49	38	5 929	952	2 360	340	42	6 918	65	...	1 957	...	126	242	314	10	453	
<b>19</b>	M	9 740	47	38	6 038	958	2 362	340	43	7 043	64	...	1 970	...	125	241	297	8	453	
<b>20</b>	M	9 782	44	43	6 094	953	2 353	340	43	7 106	63	...	1 971	...	124	239	279	7	450	
<b>21</b>	M	9 854	49	39	6 165	950	2 354	341	44	7 198	62	...	1 974	...	122	238	261	6	447	
<b>22</b>	M	9 943	50	42	6 254	951	2 352	334	44	7 305	61	...	1 978	...	120	236	244	5	446	
<b>22 E-N</b>	M	9 938	49	42	6 249	951	2 351	333	44	7 300	61	...	1 977	...	120	236	244	5	446	
<b>23 E-N</b>	M	10 046	...	...	6 362	946	2 352	341	46	7 424	60	...	1 982	...	118	235	227	...	...	
<b>22 Oct</b>		9 959	54	37	6 273	949	2 352	341	45	7 330	60	...	1 975	...	119	236	239	5	445	
<b>22 Nov</b>		9 975	55	35	6 287	949	2 354	341	45	7 345	60	...	1 977	...	119	236	237	5	445	
<b>22 Dic</b>		9 995	54	38	6 302	950	2 357	341	45	7 364	60	...	1 980	...	119	236	236	5	445	
<b>23 Ene</b>		10 009	52	52	6 321	948	2 354	341	45	7 379	60	...	1 981	...	119	236	235	5	444	
<b>23 Feb</b>		10 008	51	39	6 329	945	2 349	340	45	7 381	60	...	1 979	...	119	235	233	5	445	
<b>23 Mar</b>		10 019	51	43	6 338	945	2 350	341	45	7 394	60	...	1 980	...	119	235	232	5	446	
<b>23 Abr</b>		10 027	48	36	6 345	946	2 350	341	45	7 404	60	...	1 980	...	118	235	230	5	447	
<b>23 May</b>		10 020	49	36	6 343	945	2 347	340	45	7 402	59	...	1 979	...	118	235	227	4	448	
<b>23 Jun</b>		10 041	47	34	6 357	947	2 351	341	45	7 421	59	...	1 981	...	118	235	226	4	449	
<b>23 Jul</b>		10 056	46	33	6 369	947	2 352	342	54	7 435	59	...	1 982	...	118	235	226	4	450	
<b>23 Ago</b>		10 069	40	36	6 381	947	2 354	342	45	7 448	59	...	1 984	...	118	235	225	4	450	
<b>23 Sep</b>		10 073	47	35	6 388	946	2 352	342	45	7 454	59	...	1 983	...	118	235	224	4	450	
<b>23 Oct</b>		10 086	51	34	6 401	945	2 353	341	45	7 467	59	...	1 985	...	118	235	222	4	449	
<b>23 Nov</b>		10 102	...	...	6 416	945	2 355	340	45	7 482	59	...	1 987	...	118	235	221	...	...	

a. A partir del 1 de enero de 2008 los pensionistas del Régimen Especial Agrario Cuenta Propia se integran en el Régimen Especial de Trabajadores Autónomos (Ley 18/2007 de 4 de julio).

b. A partir del 1 de enero de 2012, los trabajadores por cuenta ajena del Régimen Especial Agrario y del Régimen Especial de Empleados de Hogar pasan a integrarse en el Régimen General, como Sistemas Especiales, de acuerdo a lo establecido en la Ley 28/2011 de 22 de septiembre y la Ley 27/2011 de 1 de agosto, respectivamente.

c. Incluye a los beneficiarios de pensiones asistenciales y los acogidos al subsidio de garantía de ingresos mínimos de la Ley de Integración Social de Minusválidos (LISMI). Sin datos de pensiones asistenciales del País Vasco desde enero 2014. Sin datos del subsidio de garantía de ingresos mínimos del País Vasco y Navarra.

24. EMPLEO Y SALARIOS

D) Afiliados al, y pensiones del, Sistema de Seguridad Social

24.21 Cuantía media de las pensiones en vigor

Fuente: Instituto Nacional de la Seguridad Social (INSS) e Instituto de Mayores y Servicios Sociales (IMSERSO)

Euros/mes

		Total	Altas iniciales	Bajas	Por tipo de pensión					Por tipo de régimen							Pro memoria: pensiones no contributivas			
					Jubila- ción	Incapa- cidad perma- nente	Viude- dad	Orfan- dad	Favor fami- liar	General	Minería del carbón	Agrario cuenta ajena	Autó- nomos	Emplea- dos hogar	Trabaja- dores del mar	Acciden- tes de trabajo y enfer- medades profesio- nales	Seguro obliga- torio de vejez e invalid. (SOVI)	Pensiones asisten- ciales y LISMI (c)	Jubila- ción e invali- dez Ley 26/1990	
																				9
		9a16 1=4a8=	2	3	4	5	6	7	8	(b)		(b)	(a)	(b)						
18	M	945	1 066	839	1 091	946	664	387	549	1 042	1 642	...	655	...	977	1 029	385	150	370	
19	M	990	1 090	884	1 138	975	712	404	576	1 091	1 731	...	685	...	1 023	1 073	403	150	392	
20	M	1 011	1 128	904	1 162	985	725	410	590	1 112	1 770	...	699	...	1 041	1 091	404	150	...	
21	M	1 034	1 118	927	1 190	994	740	417	603	1 135	1 811	...	713	...	1 062	1 110	405	150	...	
22	M	1 090	1 160	960	1 254	1 035	778	438	637	1 194	1 910	...	751	...	1 117	1 161	422	150	...	
22 E-N	M	1 089	1 152	961	1 254	1 035	778	438	637	1 194	1 909	...	750	...	1 116	1 161	422	150	...	
23 E-N	M	1 194	...	...	1 374	1 119	851	478	701	1 307	2 099	...	822	...	1 223	1 259	454	150	...	
22 Oct		1 093	1 145	964	1 258	1 035	781	439	641	1 197	1 917	...	753	...	1 120	1 165	421	150	...	
22 Nov		1 094	1 140	979	1 259	1 035	781	439	641	1 198	1 919	...	753	...	1 121	1 166	421	150	...	
22 Dic		1 095	1 250	952	1 260	1 035	782	439	642	1 199	1 921	...	754	...	1 122	1 167	420	150	...	
23 Ene		1 189	1 378	1 028	1 368	1 121	848	477	696	1 302	2 087	...	819	...	1 218	1 255	456	150	...	
23 Feb		1 191	1 238	1 039	1 371	1 121	849	477	698	1 304	2 090	...	820	...	1 220	1 256	455	150	...	
23 Mar		1 192	1 174	1 044	1 372	1 120	850	477	699	1 305	2 092	...	821	...	1 220	1 256	455	150	...	
23 Abr		1 193	1 127	1 041	1 373	1 120	850	477	699	1 306	2 095	...	821	...	1 221	1 257	455	150	...	
23 May		1 195	1 124	1 050	1 375	1 120	852	479	701	1 308	2 101	...	822	...	1 223	1 259	454	150	...	
23 Jun		1 195	1 159	1 054	1 375	1 120	852	479	702	1 307	2 100	...	822	...	1 223	1 259	454	150	...	
23 Jul		1 195	1 187	1 051	1 375	1 119	852	479	702	1 307	2 101	...	823	...	1 223	1 260	454	150	...	
23 Ago		1 196	1 203	1 045	1 376	1 118	852	479	703	1 308	2 103	...	823	...	1 224	1 260	454	150	...	
23 Sep		1 196	1 222	1 022	1 376	1 118	853	479	703	1 308	2 105	...	823	...	1 225	1 261	454	150	...	
23 Oct		1 197	1 172	1 037	1 377	1 118	853	479	704	1 309	2 107	...	824	...	1 226	1 262	454	150	...	
23 Nov		1 198	...	...	1 378	1 117	854	479	705	1 309	2 108	...	824	...	1 226	1 263	453	150	...	

a. A partir del 1 de enero de 2008 los pensionistas del Régimen Especial Agrario Cuenta Propia se integran en el Régimen Especial de Trabajadores Autónomos (Ley 18/2007 de 4 de julio).

b. A partir del 1 de enero de 2012, los trabajadores por cuenta ajena del Régimen Especial Agrario y del Régimen Especial de Empleados de Hogar pasan a integrarse en el Régimen General, como Sistemas Especiales, de acuerdo a lo establecido en la Ley 28/2011 de 22 de septiembre y la Ley 27/2011 de 1 de agosto, respectivamente.

c. Incluye a los beneficiarios de pensiones asistenciales y los acogidos al subsidio de garantía de ingresos mínimos de la Ley de Integración Social de Minusválidos (LISMI). Sin datos de pensiones asistenciales del País Vasco desde enero 2014. Sin datos de subsidio de garantía de ingresos mínimos del País Vasco y Navarra.

24. EMPLEO Y SALARIOS

E) Convenios, conflictos y otras estadísticas laborales

24.22 Convenios según mes de inicio de efectos económicos (a)

Fuente: Ministerio de Trabajo y Economía Social

		Número de convenios según inicio de efectos			Trabajadores afectados (en miles de personas)			Incremento salarial medio pactado (en porcentaje)						Pro memoria: Incremento salarial medio pactado en convenios según mes de registro (datos acumulados) (b)				
		En el mes	Acumulados desde comienzo del año		En el mes	Acumulados desde comienzo del año		En el mes			Acumulados desde comienzo del año			Total (c)	Año de firma anterior al de efectos económicos	Año de firma igual al de efectos económicos	Año de firma posterior al de efectos económicos	
			Total	Ámbito superior a empresa		Empresa	Total	Ámbito superior a empresa	Empresa	Total	Ámbito superior a empresa	Empresa	Total					Ámbito superior a empresa
20		...	4 915	1 066	3 849	...	10 701	9 913	788	...	...	1,74	1,76	1,49	1,74	2,03	1,06	0,96
21		...	4 727	1 087	3 640	...	11 543	10 736	807	...	...	1,45	1,46	1,26	1,61	1,79	1,59	1,15
22	P	...	4 416	1 106	3 310	...	12 525	11 760	765	...	...	3,01	2,98	3,40	3,19	2,89	3,45	3,78
23	P	...	3 883	1 038	2 845	...	11 346	10 654	692	...	...	3,49	3,49	3,43	...	...	...	...
22 Nov	P	16	4 408	1 102	3 306	32	12 498	11 735	763	3,05	3,06	2,64	3,01	2,98	3,41	2,69	3,03	...
22 Dic	P	8	4 416	1 106	3 310	27	12 525	11 760	765	1,44	1,42	1,64	3,01	2,98	3,40	2,78	2,60	3,24
23 Ene	P	3 690	3 690	1 002	2 688	10 699	10 699	10 054	645	3,45	3,45	3,43	3,45	3,45	3,43	2,81	2,81	3,34
23 Feb	P	13	3 703	1 003	2 700	2	10 701	10 055	646	2,02	3,50	1,57	3,45	3,45	3,43	2,89	2,79	5,21
23 Mar	P	16	3 719	1 006	2 713	56	10 757	10 108	649	13,84	14,42	2,47	3,50	3,51	3,42	3,06	2,91	4,82
23 Abr	P	45	3 764	1 012	2 752	234	10 992	10 332	659	3,90	3,92	3,52	3,51	3,52	3,42	3,14	2,95	4,71
23 May	P	16	3 780	1 014	2 766	6	10 997	10 333	665	4,69	2,57	4,78	3,51	3,52	3,43	3,26	3,03	4,28
23 Jun	P	19	3 799	1 018	2 781	27	11 024	10 358	666	7,97	8,21	3,94	3,52	3,53	3,44	3,26	3,02	4,21
23 Jul	P	33	3 832	1 026	2 806	161	11 185	10 504	681	3,03	2,98	3,45	3,52	3,52	3,44	3,34	3,07	4,18
23 Ago	P	6	3 838	1 027	2 811	5	11 190	10 504	686	3,49	3,00	3,50	3,52	3,52	3,44	3,38	3,08	4,25
23 Sep	P	16	3 854	1 032	2 822	74	11 264	10 576	688	1,48	1,47	1,66	3,50	3,51	3,43	3,41	3,09	4,27
23 Oct	P	13	3 867	1 037	2 830	78	11 342	10 653	689	1,88	1,85	4,53	3,49	3,49	3,43	3,46	3,14	4,19
23 Nov	P	11	3 878	1 038	2 840	3	11 345	10 654	691	3,74	4,50	3,25	3,49	3,49	3,43	3,49	3,16	4,14
23 Dic	P	5	3 883	1 038	2 845	1	11 346	10 654	692	3,47	...	3,47	3,49	3,49	3,43	3,46	3,13	4,10
24 Ene	P	2 282	2 282	690	1 592	7 563	7 563	7 232	331	2,85	2,86	2,64	2,85	2,86	2,64	2,83	2,83	3,77
24 Feb	P	5	2 287	690	1 597	1	7 564	7 232	333	2,80	...	2,80	2,85	2,86	2,64	2,85	2,84	3,44

a. La información de convenios registrados en 2013 con efectos económicos en 2013 no es homogénea con la del mismo periodo del año anterior.

b. Los datos anuales incluyen los convenios registrados después de diciembre de cada año; por este motivo, los datos acumulados al mes de diciembre no coinciden con los anuales.

c. Los datos anuales incluyen los convenios registrados después de diciembre de cada año y tienen incorporadas las revisiones por 'cláusula de garantía salarial'; por este motivo, los datos acumulados al mes de diciembre no coinciden con los anuales.

**24. EMPLEO Y SALARIOS**  
**E) Convenios, conflictos y otras estadísticas laborales**

**24.23 Convenios según mes de registro y año del inicio de efectos económicos (a)**

Fuente: Ministerio de Trabajo y Economía Social

Datos acumulados

	Convenios	Trabajadores afectados (en miles de personas)						Aumento salarial medio pactado (en porcentaje) (b)						Jornada media por trabajador (horas/año)					
		Total	Pro memoria: asalariados EPA	Por ramas de actividad				Total	Pro memoria: coste salarial por trabajador y mes (tasa inter-anual)	Por ramas de actividad				Total	Por ramas de actividad				
				Agrícola	No agrícola					Agrícola	No agrícola				Agrícola	No agrícola			
					Industria	Construcción	Servicios				Industria	Construcción	Servicios			Industria	Construcción	Servicios	
1	2=4 a 7	3	4	5	6	7	8	9	10	11	12	13	14	15	16	17	18		
<b>19</b>		5 540	11 398	16 671	495	2 661	812	7 430	2,24	1,79	1,69	1,95	2,22	2,39	1 749	1 736	1 752	1 738	1 750
<b>20</b>		4 916	10 710	16 109	564	2 781	773	6 592	1,74	-0,68	2,01	1,53	2,23	1,74	1 736	1 738	1 752	1 735	1 730
<b>21</b>		4 727	11 543	16 626	469	2 853	784	7 437	1,61	5,07	1,95	1,70	2,49	1,47	1 737	1 749	1 751	1 735	1 732
<b>22</b>	P	4 416	12 525	17 252	476	2 810	911	8 328	3,19	4,72	3,24	3,88	3,11	2,97	1 743	1 779	1 750	1 735	1 739
<b>23</b>	P	...	...	17 839	...	...	...	...	...	...	...	...	...	...	...	...	...	...	...
<b>22 Nov</b>	P	2 957	8 408	17 372	215	2 314	594	5 285	2,69	4,72	2,46	3,24	3,02	2,42	1 733	1 781	1 753	1 735	1 722
<b>Dic</b>	P	3 084	9 044	17 372	230	2 389	642	5 784	2,78	4,72	2,53	3,27	3,02	2,55	1 736	1 779	1 752	1 735	1 727
<b>23 Ene</b>	P	1 774	5 396	17 348	198	1 663	238	3 296	2,81	5,98	2,46	2,77	3,00	2,85	1 752	1 785	1 750	1 735	1 752
<b>Feb</b>	P	1 941	5 995	17 348	208	1 695	286	3 806	2,89	5,98	2,43	2,76	3,00	2,97	1 753	1 785	1 750	1 735	1 754
<b>Mar</b>	P	2 186	6 748	17 348	308	1 809	452	4 179	3,06	5,98	3,66	2,82	3,00	3,13	1 754	1 785	1 751	1 736	1 755
<b>Abr</b>	P	2 333	7 073	17 854	314	1 886	462	4 412	3,14	5,05	3,64	2,87	3,02	3,24	1 754	1 784	1 750	1 736	1 755
<b>May</b>	P	2 513	8 012	17 854	316	1 963	505	5 228	3,26	5,05	3,67	2,96	3,02	3,38	1 752	1 784	1 749	1 736	1 754
<b>Jun</b>	P	2 707	8 322	17 854	319	1 985	530	5 488	3,26	5,05	3,63	2,97	3,02	3,37	1 752	1 785	1 749	1 736	1 754
<b>Jul</b>	P	2 885	8 940	18 120	319	2 139	565	5 917	3,34	4,22	3,63	3,15	3,02	3,42	1 754	1 785	1 749	1 736	1 756
<b>Ago</b>	P	2 988	9 283	18 120	319	2 152	642	6 170	3,38	4,22	3,63	3,18	3,12	3,47	1 754	1 785	1 749	1 739	1 756
<b>Sep</b>	P	3 110	9 530	18 120	337	2 260	657	6 276	3,41	4,22	3,58	3,23	3,12	3,50	1 754	1 784	1 749	1 739	1 756
<b>Oct</b>	P	3 257	10 159	18 036	337	2 377	770	6 675	3,46	...	3,58	3,15	3,05	3,61	1 752	1 784	1 750	1 739	1 752
<b>Nov</b>	P	3 385	10 563	18 036	388	2 421	800	6 953	3,49	...	3,96	3,14	3,08	3,63	1 751	1 785	1 750	1 738	1 751
<b>Dic</b>	P	3 512	10 953	18 036	410	2 535	836	7 171	3,46	...	3,98	3,14	3,07	3,58	1 749	1 785	1 750	1 738	1 747
<b>24 Ene</b>	P	2 170	7 371	...	253	1 463	493	5 162	2,83	...	2,18	2,93	2,96	2,82	1 763	1 782	1 745	1 738	1 769
<b>Feb</b>	P	2 340	7 821	...	271	1 521	691	5 339	2,85	...	2,24	2,94	2,90	2,85	1 762	1 781	1 744	1 737	1 770

- a. Los datos anuales incluyen los convenios registrados después de diciembre de cada año y la cláusula de salvaguarda; por este motivo, los datos acumulados al mes de diciembre no coinciden con los anuales.  
b. La información de convenios registrados en 2013 con efectos económicos en 2013 no es homogénea con la del mismo periodo del año anterior.

**24. EMPLEO Y SALARIOS**  
**E) Convenios, conflictos y otras estadísticas laborales**

**24.24 Conflictos laborales y regulación de empleo**

Fuente: Ministerio de Trabajo y Economía Social

	Conflictos laborales (a) (b)			Trabajadores afectados por regulación de empleo (número de personas)											
	Número de huelgas	Participantes (miles)	Jornadas no trabajadas (miles)	Total	Despido colectivo (ERE) (c)					Suspensión de contrato y reducción de jornada (c)					
					Total	Agricultura	Industria	Construcción	Servicios	Total	Suspensión de contrato	del cual			
												Agricultura	Industria	Construcción	Servicios
1	2	3	4	5	6	7	8	9	10	11	12	13	14	15	
<b>19</b>	1 279	350 556	858	88 927	30 871	136	9 036	1 387	20 312	58 056	55 285	693	43 139	856	13 368
<b>20</b>	704	172 545	541	017 789	8 614	...	...	...	3 163	...	...	...	118 538	23 421	859 773
<b>21</b>	861	228 388	423	51 238	14 840	...	...	...	13 571	...	...	...	...	...	29 403
<b>22</b>	1 061	291 130	709	556 033	45 505	...	11 454	1 923	31 749	...	444 338	2 033	325 459	6 156	153 005
<b>22 E-N</b>	622	...	617	261 331	21 290	...	5 358	868	14 886	240 041	208 024	853	138 123	3 018	74 172
<b>23 E-N</b>	...	...	...	156 035	30 934	...	6 202	1 638	22 734	125 101	117 139	...	99 794	1 280	22 762
<b>22 Sep</b>	77	7 567	30	12 549	715	...	118	66	531	11 834	11 282	62	8 062	151	3 559
<b>Oct</b>	86	34 959	75	34 023	3 056	13	1 033	8	2 002	30 967	30 131	42	3 091	270	3 689
<b>Nov</b>	99	71 487	141	15 789	2 278	26	751	354	1 147	13 511	12 293	166	10 224	434	2 687
<b>Dic</b>	88	45 277	92	294 702	24 215	201	6 096	1 055	16 863	270 487	236 314	1 180	187 336	3 138	78 833
<b>23 Ene</b>	81	23 534	62	37 204	2 547	...	771	113	1 663	34 657	33 820	94	30 881	82	3 600
<b>Feb</b>	113	10 962	75	11 263	2 325	...	774	120	1 431	8 938	7 971	194	6 230	28	2 486
<b>Mar</b>	130	24 533	59	12 207	3 197	20	451	322	2 404	9 010	8 106	100	6 406	203	2 301
<b>Abr</b>	115	17 501	57	15 497	3 464	10	1 456	129	1 869	12 033	11 511	92	9 940	75	1 926
<b>May</b>	157	112 086	323	8 763	2 029	66	414	241	1 308	6 734	5 692	91	4 996	56	1 591
<b>Jun</b>	109	32 743	114	10 618	2 491	30	625	41	1 795	8 127	7 226	303	5 723	87	2 014
<b>Jul</b>	77	6 700	35	12 615	4 778	36	276	134	4 332	7 837	7 271	58	6 327	81	1 371
<b>Ago</b>	35	1 270	6	5 169	2 013	16	223	204	1 570	3 156	2 832	139	2 025	69	923
<b>Sep</b>	61	5 333	11	15 089	2 180	...	293	9	1 878	12 909	12 551	...	11 238	197	1 432
<b>Oct</b>	...	...	...	17 542	2 706	10	421	211	2 064	14 836	13 867	87	11 387	370	2 992
<b>Nov</b>	...	...	...	10 068	3 204	172	498	114	2 420	6 864	6 292	65	4 641	32	2 126

- a. No se incluyen datos sobre la Huelga del Sector Administración Pública y Sector Interinos Docentes Enseñanza No Universitaria de 8 de junio 2010, la Huelga de Educación Pública y Privada de 22 de mayo de 2012 y las Huelgas Generales de 29 de septiembre de 2010 y 29 de marzo y 14 de noviembre de 2012.  
b. Los datos acumulados se ofrecen regularizados. Este proceso no se aplica a las jornadas no trabajadas, que siempre se obtienen por suma. La metodología está disponible en [http://www.empleo.gob.es/estadisticas/hue/notas\\_metodologicas.pdf](http://www.empleo.gob.es/estadisticas/hue/notas_metodologicas.pdf).  
c. Hasta diciembre de 2008, CNAE 1993; desde enero de 2009, CNAE 2009.

24. EMPLEO Y SALARIOS  
F) Encuesta trimestral de coste laboral

24.25 Coste laboral. Resumen

Fuente: Instituto Nacional de Estadística

Euros

		Por trabajador							Por hora efectiva				Pro memoria		
		Coste laboral							Coste laboral		Coste salarial		Indemnización por trabajador despedido	Salario mínimo interprofesional	
Total		Coste salarial			Otros costes no salariales				Total	Por hora extra	Total	Ordinario		Euros por día	Euros por mes
		Total	Del cual		Total	Percepciones no salariales	Cotizaciones obligatorias	Subven. y bonif. a la Seg. Social							
			Total	Ordinario											
1	2	3	4	5	6	7	8	9	10	11	12	13	14		
17	M	2 547	1 900	1 639	647	68	593	14	19,79	15,82	14,76	12,74	8 569	23,59	707,70
18	M	2 573	1 919	1 658	654	68	599	13	20,02	15,86	14,93	12,91	7 504	24,53	735,90
19	M	2 631	1 955	1 694	676	67	622	13	20,53	15,91	15,26	13,22	7 448	30,00	900,00
20	M	2 573	1 904	1 643	669	70	611	13	21,85	17,14	16,17	13,95	8 789	31,66	950,00
21	M	2 724	2 023	1 751	701	72	643	13	21,73	17,24	16,14	13,98	9 336	31,66	950,00
22	M	2 838	2 115	1 822	723	66	671	15	22,14	17,78	16,50	14,22	7 102	32,17	965,00
22 I-IV	M	2 838	2 115	1 822	723	66	671	15	22,14	17,78	16,50	14,22	7 102	32,17	965,00
23 I-IV	M	2 994	2 217	1 914	777	73	720	16	23,38	18,55	17,31	14,96	7 522	36,00	1 080,00
21 I		2 606	1 908	1 713	698	74	634	10	20,63	17,46	15,11	13,56	9 087	31,66	950,00
II		2 766	2 064	1 736	702	76	639	13	21,68	17,45	16,18	13,61	10 332	31,66	950,00
III		2 649	1 952	1 777	697	65	644	13	21,89	16,72	16,13	14,68	8 932	31,66	950,00
IV		2 875	2 166	1 780	709	72	653	17	22,72	17,32	17,12	14,07	8 996	31,66	950,00
22 I		2 729	2 007	1 786	722	71	664	13	20,64	17,89	15,17	13,50	10 356	32,17	965,00
II		2 872	2 154	1 808	718	67	666	14	21,80	17,88	16,35	13,73	5 905	32,17	965,00
III		2 755	2 032	1 848	723	59	676	13	22,55	17,43	16,63	15,12	6 153	32,17	965,00
IV		2 997	2 268	1 846	729	68	679	18	23,55	17,92	17,83	14,51	5 996	32,17	965,00
23 I		2 898	2 127	1 887	771	75	711	14	21,51	19,12	15,79	14,01	7 985	36,00	1 080,00
II		3 038	2 263	1 908	775	73	718	15	23,22	18,55	17,30	14,58	8 287	36,00	1 080,00
III		2 893	2 118	1 931	775	65	725	15	23,80	17,99	17,42	15,89	6 434	36,00	1 080,00
IV		3 146	2 359	1 931	787	78	727	19	24,98	18,52	18,74	15,34	7 383	36,00	1 080,00

24. EMPLEO Y SALARIOS  
F) Encuesta Trimestral de Coste Laboral

24.26 Coste laboral por trabajador y mes.  
Por ramas de actividad (CNAE 2009)

Instituto Nacional de Estadística y Ministerio de Agricultura, Pesca y Alimentación

Euros

		Coste laboral				Coste salarial								Pro memoria: Índice de coste salarial en la agricultura 2022=100		
		Total	Indus - tria	Cons - trucción	Servi - cios	Total		Industria		Construcción		Servicios				
						Total	Ordinario	Total	Ordinario	Total	Ordinario	Total	Ordinario		Total	Ordinario
1	2															
17	M	2 547	3 065	2 605	2 448	1 900	1 639	2 279	1 909	1 843	1 606	1 834	1 592	384,6		
18	M	2 573	3 085	2 632	2 476	1 919	1 658	2 289	1 926	1 870	1 618	1 856	1 613	382,5		
19	M	2 631	3 132	2 677	2 538	1 955	1 694	2 315	1 949	1 901	1 642	1 895	1 652	388,9		
20	M	2 573	3 049	2 650	2 482	1 904	1 643	2 232	1 879	1 885	1 625	1 847	1 603	394,9		
21	M	2 724	3 182	2 738	2 641	2 023	1 751	2 335	1 973	1 935	1 701	1 974	1 716	402,2		
22	M	2 838	3 280	2 853	2 760	2 115	1 822	2 427	2 040	2 034	1 751	2 067	1 790	...		
22 I-IV	M	2 838	3 280	2 853	2 760	2 115	1 822	2 427	2 040	2 034	1 751	2 067	1 790	...		
23 I-IV	M	2 994	3 460	2 977	2 916	2 217	1 914	2 543	2 140	2 103	1 830	2 170	1 882	...		
21 I		2 606	3 100	2 575	2 519	1 908	1 713	2 248	1 973	1 772	1 676	1 857	1 669	400,8		
II		2 766	3 225	2 839	2 679	2 064	1 736	2 374	1 961	2 035	1 709	2 011	1 698	398,7		
III		2 649	3 060	2 642	2 576	1 952	1 777	2 228	1 978	1 840	1 713	1 911	1 746	403,0		
IV		2 875	3 342	2 896	2 790	2 166	1 780	2 489	1 982	2 094	1 707	2 114	1 750	406,3		
22 I		2 729	3 145	2 650	2 663	2 007	1 786	2 292	2 007	1 841	1 721	1 970	1 752	...		
II		2 872	3 353	2 997	2 779	2 154	1 808	2 502	2 039	2 182	1 753	2 092	1 773	...		
III		2 755	3 173	2 714	2 685	2 032	1 848	2 326	2 052	1 897	1 755	1 991	1 819	...		
IV		2 997	3 449	3 052	2 914	2 268	1 846	2 587	2 063	2 218	1 776	2 217	1 814	...		
23 I		2 898	3 355	2 792	2 828	2 127	1 887	2 439	2 130	1 931	1 811	2 088	1 851	...		
II		3 038	3 524	3 064	2 953	2 263	1 908	2 604	2 131	2 196	1 833	2 210	1 876	...		
III		2 893	3 314	2 834	2 826	2 118	1 931	2 407	2 143	1 959	1 832	2 081	1 903	...		
IV		3 146	3 645	3 217	3 056	2 359	1 931	2 723	2 157	2 328	1 843	2 300	1 900	...		

**24. EMPLEO Y SALARIOS**  
**F) Encuesta Trimestral de Coste Laboral**

**24.27 Coste salarial por hora efectiva.**  
**Por ramas de actividad (CNAE 2009)**

Fuente: Instituto Nacional de Estadística

Euros

		Total ramas de actividad			Industria			Construcción			Servicios		
		Total	Tiempo completo	Tiempo parcial	Total	Tiempo completo	Tiempo parcial	Total	Tiempo completo	Tiempo parcial	Total	Tiempo completo	Tiempo parcial
		1	2	3	4	5	6	7	8	9	10	11	12
<b>17</b>	M	14,76	15,49	10,41	16,39	16,68	11,11	12,77	12,85	11,06	14,59	15,46	10,36
<b>18</b>	M	14,93	15,67	10,61	16,46	16,76	11,28	12,97	13,04	11,39	14,79	15,67	10,56
<b>19</b>	M	15,26	15,99	10,96	16,73	17,02	11,71	13,19	13,25	11,95	15,14	16,03	10,89
<b>20</b>	M	16,17	16,85	11,57	17,28	17,56	12,12	13,72	13,77	12,61	16,17	17,01	11,51
<b>21</b>	M	16,14	16,85	11,46	17,20	17,45	12,26	13,56	13,61	12,34	16,16	17,04	11,39
<b>22</b>	M	16,50	17,25	11,77	17,72	18,00	12,33	14,19	14,28	12,39	16,47	17,39	11,72
<b>22 I-IV</b>	M	16,50	17,25	11,77	17,72	18,00	12,33	14,19	14,28	12,39	16,47	17,39	11,72
<b>23 I-IV</b>	M	17,31	18,12	12,37	18,58	18,88	13,03	14,79	14,88	12,85	17,30	18,28	12,32
<b>21 I</b>		15,11	15,69	11,01	15,87	16,07	11,52	12,11	12,14	11,34	15,23	15,97	10,97
<b>II</b>		16,18	16,91	11,36	17,00	17,25	12,08	13,92	14,00	12,22	16,22	17,14	11,30
<b>III</b>		16,13	16,87	11,41	17,58	17,84	12,39	13,33	13,37	12,36	16,10	17,01	11,33
<b>IV</b>		17,12	17,91	12,06	18,35	18,62	13,03	14,88	14,94	13,45	17,08	18,05	11,97
<b>22 I</b>		15,17	15,82	10,95	15,87	16,09	11,37	12,38	12,45	10,89	15,28	16,10	10,92
<b>II</b>		16,35	17,12	11,56	17,54	17,83	11,90	14,82	14,92	12,61	16,26	17,19	11,52
<b>III</b>		16,63	17,43	11,82	18,45	18,76	12,67	13,81	13,91	12,08	16,54	17,51	11,77
<b>IV</b>		17,83	18,64	12,73	19,02	19,32	13,36	15,74	15,82	13,96	17,78	18,77	12,66
<b>23 I</b>		15,79	16,48	11,34	16,61	16,86	11,67	12,82	12,90	11,24	15,89	16,76	11,32
<b>II</b>		17,30	18,12	12,28	18,46	18,76	12,87	15,03	15,12	13,14	17,28	18,29	12,22
<b>III</b>		17,42	18,27	12,49	19,09	19,40	13,49	14,55	14,64	12,68	17,37	18,39	12,43
<b>IV</b>		18,74	19,60	13,38	20,17	20,49	14,09	16,75	16,86	14,33	18,64	19,68	13,32

**24. EMPLEO Y SALARIOS**  
**F) Encuesta Trimestral de Coste Laboral**

**24.28 Tiempo de trabajo efectivo por trabajador y mes.**  
**Por ramas de actividad (CNAE 2009) y tipo de jornada**

Fuente: Instituto Nacional de Estadística

Horas efectivas

		Total ramas de actividad				Industria			Construcción			Servicios		
		Del cual		Tiempo completo	Tiempo parcial	Total	Tiempo completo	Tiempo parcial	Total	Tiempo completo	Tiempo parcial	Total	Tiempo completo	Tiempo parcial
		Total	Extras	3	4	5	6	7	8	9	10	11	12	13
		1	2	3	4	5	6	7	8	9	10	11	12	13
<b>17</b>	M	129	0,65	145	78	140	145	81	145	151	78	126	144	78
<b>18</b>	M	129	0,68	145	78	139	145	84	144	150	78	126	144	78
<b>19</b>	M	128	0,73	144	78	139	144	82	144	150	79	125	144	78
<b>20</b>	M	118	0,55	133	68	130	135	76	138	143	74	115	132	67
<b>21</b>	M	125	0,63	139	75	136	141	79	143	148	80	122	138	75
<b>22</b>	M	128	0,68	142	80	137	142	85	144	148	88	126	142	80
<b>22 I-IV</b>	M	128	0,68	142	80	137	142	85	144	148	88	126	142	80
<b>23 I-IV</b>	M	128	0,70	142	81	137	142	87	143	147	90	126	141	80
<b>21 I</b>		126	0,60	142	71	142	147	79	146	152	79	122	140	71
<b>II</b>		128	0,60	143	75	140	145	81	146	151	83	124	141	75
<b>III</b>		121	0,60	133	78	127	131	77	138	143	78	119	132	78
<b>IV</b>		127	0,70	141	77	136	140	81	141	145	82	124	141	76
<b>22 I</b>		132	0,60	148	79	145	150	85	149	153	87	129	147	78
<b>II</b>		132	0,70	147	81	143	147	87	147	152	91	129	146	81
<b>III</b>		122	0,70	133	82	126	130	82	137	141	90	120	133	82
<b>IV</b>		127	0,70	141	79	136	140	86	141	145	86	125	141	78
<b>23 I</b>		135	0,60	150	82	147	152	91	151	155	95	131	149	81
<b>II</b>		131	0,70	145	82	141	146	89	146	150	93	128	145	81
<b>III</b>		122	0,70	132	82	126	130	84	135	138	86	120	132	82
<b>IV</b>		126	0,80	140	78	135	139	84	139	143	86	123	140	78





## CAPÍTULO 25 PRECIOS

## 25. PRECIOS

## 25.1 General y por grupos de gasto

## A) Índice de Precios de Consumo

Fuente: Instituto Nacional de Estadística

Año Base 2021=100

		Índice general	Alimentos, y bebidas no alcohólicas	Bebidas alcohólicas y tabaco	Vestido y calzado	Vivienda (a)	Menaje (b)	Sanidad	Transporte	Comunicaciones	Ocio y cultura	Enseñanza	Hoteles, cafés y restaurantes	Otros bienes y servicios
		1	2	3	4	5	6	7	8	9	10	11	12	13
<b>21</b>	M	100,0	100,0	100,0	100,0	100,1	100,0	100,0	100,0	100,0	100,0	100,0	100,0	100,0
<b>22</b>	M	108,4	111,7	103,9	102,7	115,5	106,4	101,1	112,2	98,7	102,8	101,3	106,4	103,5
<b>23</b>	M	112,2	124,7	111,8	105,0	102,8	111,7	103,0	111,7	101,8	107,3	103,2	113,7	108,4
<b>21</b>		104,0	102,9	100,8	109,4	112,7	101,5	100,5	103,5	99,4	101,3	100,8	101,5	100,9
<b>22</b>		109,9	119,0	108,0	111,4	107,7	110,2	101,5	107,0	97,6	105,1	102,2	109,4	105,4
<b>23</b>		113,3	127,7	111,7	113,2	101,4	112,3	103,7	111,1	100,6	108,4	105,2	115,4	109,4
<b>22</b>	Nov	109,7	117,2	105,0	111,8	106,9	109,4	101,5	112,5	97,5	103,3	102,3	108,6	105,0
	Dic	109,9	119,0	108,0	111,4	107,7	110,2	101,5	107,0	97,6	105,1	102,2	109,4	105,4
<b>23</b>	Ene	109,7	119,5	109,7	98,6	103,2	110,2	101,7	111,4	102,0	102,9	102,4	109,4	106,3
	Feb	110,7	121,8	110,8	97,4	106,3	110,6	102,1	110,4	102,1	104,3	102,4	110,3	107,1
	Mar	111,1	123,1	111,6	100,4	104,1	111,2	102,4	110,4	102,0	105,2	102,5	111,3	107,6
	Abr	111,8	123,5	111,8	108,0	102,2	111,8	102,7	111,2	102,6	106,3	102,5	113,0	108,1
	May	111,7	123,9	111,9	110,5	101,9	112,1	102,9	109,5	102,6	105,9	102,5	113,3	108,1
	Jun	112,4	124,2	112,0	109,6	102,7	112,4	103,1	110,2	102,3	108,2	102,5	114,4	108,9
	Jul	112,5	125,2	112,1	98,9	102,8	111,6	103,3	110,8	102,1	111,5	102,5	115,1	108,8
	Ago	113,1	125,4	112,1	98,3	102,6	111,7	103,3	114,0	102,1	112,5	102,5	115,4	109,1
	Sep	113,3	126,0	112,5	100,9	103,0	111,8	103,5	115,2	102,0	108,9	103,8	115,5	109,1
	Oct	113,7	127,6	112,6	109,6	102,3	112,2	103,5	114,2	100,8	107,4	105,0	115,8	109,2
	Nov	113,3	127,8	112,5	114,2	100,8	112,3	103,7	112,5	100,7	105,9	105,2	115,2	109,4
	Dic	113,3	127,7	111,7	113,2	101,4	112,3	103,7	111,1	100,6	108,4	105,2	115,4	109,4
<b>24</b>	Ene	113,4	128,4	114,3	101,1	104,7	112,0	103,9	111,3	102,5	106,1	105,3	115,3	109,9
	Feb	113,8	128,4	116,0	99,2	103,4	112,1	104,3	113,1	102,5	107,2	105,3	116,4	110,6

Nota:

a. Vivienda, agua, electricidad, gas y otros combustibles

b. Muebles, artículos del hogar y artículos para el mantenimiento corriente del hogar

## 25. PRECIOS

## 25.2 General y por grupos especiales

## A) Índice de Precios de Consumo

Fuente: Instituto Nacional de Estadística

Año Base 2021=100

		Índice general	Alimentos, bebidas y tabaco			No alimenticios				Otros Índices especiales				
			General alimentos	Sin elaborar	Elaborados	General no alimenticios	Bienes industriales			Servicios	No energéticos	IPSEBENE (a)	No alimenticios sin energía	Bienes industriales duraderos
							General industriales	Productos energéticos	Sin productos energéticos					
		1	2	3	4	5	6	7	8	9	10	11	12	13
<b>21</b>	M	100,0	100,0	100,0	100,0	100,0	100,0	100,1	100,0	100,0	100,0	100,0	100,0	100,0
<b>22</b>	M	108,4	110,7	110,9	110,6	107,6	112,2	128,0	104,2	103,4	105,8	105,2	103,7	104,5
<b>23</b>	M	112,2	123,0	121,2	124,0	108,6	108,7	107,0	108,6	107,8	112,4	111,5	108,3	107,8
<b>21</b>		100,0	100,0	100,0	100,0	100,0	100,0	100,1	100,0	100,0	100,0	100,0	100,0	100,0
<b>22</b>		108,4	110,7	110,9	110,6	107,6	112,2	128,0	104,2	103,4	105,8	105,2	103,7	104,5
<b>23</b>		112,2	123,0	121,2	124,0	108,6	108,7	107,0	108,6	107,8	112,4	111,5	108,3	107,8
<b>22</b>	Nov	109,7	115,7	115,1	116,0	107,6	111,3	116,0	108,3	104,2	108,6	107,9	105,7	106,6
	Dic	109,9	117,7	115,7	118,7	107,2	109,5	109,7	108,5	104,8	109,6	108,9	106,2	106,8
<b>23</b>	Ene	109,7	118,4	115,3	119,9	106,7	108,0	109,3	106,5	105,0	109,4	108,7	105,7	107,3
	Feb	110,7	120,5	117,9	121,8	107,4	108,9	111,9	106,7	105,6	110,2	109,4	106,2	107,5
	Mar	111,1	121,7	119,8	122,7	107,6	108,2	108,0	107,5	106,3	111,1	110,2	106,9	107,6
	Abr	111,8	122,0	119,2	123,4	108,3	108,8	106,0	109,2	107,2	112,0	111,3	108,1	107,9
	May	111,7	122,4	119,9	123,7	108,2	108,1	102,8	109,7	107,3	112,3	111,5	108,3	108,0
	Jun	112,4	122,7	120,3	123,9	108,9	108,7	104,4	109,8	108,2	112,9	112,1	108,9	108,2
	Jul	112,5	123,5	122,1	124,3	108,9	107,4	105,4	107,4	109,1	112,9	112,0	108,8	107,4
	Ago	113,1	123,7	121,5	124,8	109,6	108,6	109,2	107,5	109,4	113,2	112,4	109,1	107,7
	Sep	113,3	124,3	122,4	125,3	109,7	109,7	111,5	108,0	108,9	113,2	112,2	108,9	107,9
	Oct	113,7	125,6	125,5	125,9	109,8	110,1	109,1	109,7	108,7	113,8	112,7	109,3	107,9
	Nov	113,3	125,7	125,4	126,0	109,2	109,3	104,4	110,6	108,4	113,9	112,8	109,3	108,0
	Dic	113,3	125,5	124,8	126,0	109,3	108,6	102,7	110,4	108,9	114,1	113,0	109,7	107,9
<b>24</b>	Ene	113,4	126,5	125,4	127,2	109,2	108,4	106,8	108,2	108,8	113,7	112,6	108,9	108,0
	Feb	113,8	126,8	123,8	128,3	109,6	108,2	106,7	107,9	109,7	114,2	113,2	109,4	108,0

a. General sin alimentos no elaborados ni productos energéticos

25. PRECIOS  
B) Índice de Precios Industriales

25.3 General y resumen

Suente: Instituto Nacional de Estadística

Año Base 2021=100

		Índice general	Por ramas de actividad (CNAE 2009)				Por destino económico de los bienes					
			Extrac-tivas	Manufac-tureras	Suministro de energía eléctrica y gas	Suministro de agua	Energía	Bienes de equipo	Bienes inter-medios	Bienes de consumo		
										Total	Duradero	No duradero
1	2	3	4	5	6	7	8	9	10	11		
18	M	89,5	97,1	93,6	78,0	98,9	82,2	96,2	90,1	95,5	95,0	95,6
19	M	89,1	97,8	93,5	76,3	99,0	80,8	97,1	89,8	95,7	96,2	95,7
20	M	85,3	99,1	90,8	68,8	99,6	70,1	98,0	88,3	96,8	97,5	96,8
21	M	100,0	100,0	100,0	100,0	100,0	100,0	100,0	100,0	100,0	100,0	100,0
22	M	135,5	107,7	119,8	188,6	101,1	184,8	105,4	120,0	110,8	107,3	111,0
23	MP	129,2	114,6	120,7	147,5	102,7	148,1	108,8	117,3	122,3	110,5	122,9
23 E-F	MP	133,0	113,0	121,7	164,7	102,2	161,8	108,0	120,9	119,6	109,8	120,2
24 E-F	MP	124,9	115,3	120,8	125,4	103,5	131,6	110,8	114,3	125,5	110,7	126,3
22 Nov		136,8	110,1	122,6	181,9	101,5	181,5	106,6	121,2	115,7	109,0	116,1
22 Dic		134,6	110,2	120,2	180,6	101,6	173,1	106,9	119,9	116,6	109,1	117,0
23 Ene		131,5	112,0	121,8	155,8	102,1	156,7	107,8	120,9	119,1	109,6	119,7
23 Feb	P	134,5	114,1	121,6	173,5	102,4	166,9	108,2	120,9	120,1	109,9	120,6
23 Mar	P	131,1	114,7	121,5	154,7	102,4	153,1	108,3	120,6	121,1	110,3	121,7
23 Abr	P	128,5	114,7	120,7	144,6	102,5	144,2	108,7	119,6	121,3	110,4	121,9
23 May	P	126,7	114,6	119,3	140,3	102,8	137,8	109,1	118,4	121,7	110,5	122,3
23 Jun	P	127,8	114,9	119,3	146,9	102,9	143,4	109,0	117,2	121,9	110,7	122,5
23 Jul	P	127,6	115,5	119,4	144,9	102,7	143,5	108,7	115,8	122,6	110,9	123,3
23 Ago	P	129,2	115,7	121,2	145,6	102,7	149,2	108,7	115,4	123,4	111,0	124,1
23 Sep	P	131,2	115,6	122,4	151,0	102,9	156,3	108,8	115,4	123,8	110,9	124,5
23 Oct	P	129,3	114,7	121,6	144,3	103,0	149,2	109,3	115,0	124,0	110,9	124,7
23 Nov	P	126,5	114,4	120,5	133,4	103,0	138,8	109,3	114,5	124,0	110,6	124,8
23 Dic	P	126,1	114,5	119,7	135,5	103,0	137,4	109,8	114,1	124,4	110,7	125,2
24 Ene	P	126,3	114,8	120,3	134,2	103,5	136,6	110,7	114,1	125,5	110,5	126,4
24 Feb	P	123,5	115,8	121,4	116,6	103,5	126,5	110,9	114,5	125,4	110,9	126,3

25. PRECIOS  
B) Índice de Precios Industriales

25.4 Por ramas de actividad (CNAE 2009)  
Industrias extractivas y manufactureras

Fuente: Instituto Nacional de Estadística

Año Base 2021=100

		Industrias extractivas			Industrias manufactureras						
		Total	Extracción de antracita hulla y lignito	Otras industrias extractivas	Total	Alimen-tación	Fabrica-ción de bebidas	Tabaco	Textil	Confección de prendas de vestir	Cuero y calzado
1	2	3	4	5	6	7	8	9	10		
18	M	97,1	...	97,1	93,6	92,8	99,0	96,8	97,9	99,5	98,0
19	M	97,8	...	97,8	93,5	92,8	99,6	97,8	98,2	99,1	98,7
20	M	99,1	...	99,1	90,8	94,1	100,2	99,3	98,1	99,4	99,5
21	M	100,0	...	100,0	100,0	100,0	100,0	100,0	100,0	100,0	100,0
22	M	107,7	...	107,7	119,8	117,3	105,0	100,6	111,6	103,4	102,6
23	MP	114,6	...	114,6	120,7	130,0	116,1	101,0	115,2	106,0	105,9
23 E-F	MP	113,0	...	113,0	121,7	128,1	114,3	101,0	115,5	105,0	104,9
24 E-F	MP	115,3	...	115,3	120,8	132,5	119,7	102,1	114,7	106,1	107,3
22 Nov		110,1	...	110,1	122,6	124,2	106,9	100,6	114,1	104,3	104,2
22 Dic		110,2	...	110,2	120,2	125,5	107,0	100,6	114,1	104,1	104,3
23 Ene		112,0	...	112,0	121,8	127,7	113,9	101,0	115,2	104,7	104,8
23 Feb	P	114,1	...	114,1	121,6	128,5	114,8	101,0	115,7	105,4	105,1
23 Mar	P	114,7	...	114,7	121,5	129,6	116,2	101,0	115,5	106,1	105,0
23 Abr	P	114,7	...	114,7	120,7	129,4	116,3	101,0	115,2	106,2	105,4
23 May	P	114,6	...	114,6	119,3	129,4	116,5	101,0	115,2	106,3	105,7
23 Jun	P	114,9	...	114,9	119,3	129,4	116,5	101,0	115,6	106,1	106,1
23 Jul	P	115,5	...	115,5	119,4	129,9	116,5	101,0	115,5	106,1	106,2
23 Ago	P	115,7	...	115,7	121,2	130,9	116,5	101,0	115,2	106,5	106,3
23 Sep	P	115,6	...	115,6	122,4	131,3	116,4	101,0	115,1	105,9	106,3
23 Oct	P	114,7	...	114,7	121,6	131,3	116,6	101,0	114,9	106,2	106,4
23 Nov	P	114,4	...	114,4	120,5	131,4	116,6	101,0	114,7	106,2	106,7
23 Dic	P	114,5	...	114,5	119,7	131,8	116,7	101,0	114,0	105,9	106,6
24 Ene	P	114,8	...	114,8	120,3	132,8	119,5	102,0	114,8	106,0	107,2
24 Feb	P	115,8	...	115,8	121,4	132,2	120,0	102,3	114,6	106,1	107,4

25. PRECIOS  
B) Índice de Precios Industriales

25.5 Por ramas de actividad (CNAE 2009)  
Industrias manufactureras (continuación 1)

Fuente: Instituto Nacional de Estadística

Año Base 2021=100

		Industrias manufactureras									
		Madera y corcho, excepto muebles; cestería y espartería	Papel	Artes gráficas y reproducción de soportes grabados	Coquerías y refinado de petróleo	Química	Fabricación de productos farmacéuticos	Fabricación de productos de caucho y plásticos	Fabricación de otros productos minerales no metálicos	Metalurgia	Fabricación de productos metálicos, excepto maquinaria y equipo
		1	2	3	4	5	6	7	8	9	10
18	M	93,1	94,1	98,1	96,2	86,7	97,0	94,9	96,4	81,8	93,1
19	M	94,4	94,1	99,6	94,4	86,0	98,3	95,2	97,7	78,8	93,7
20	M	94,5	92,3	99,6	69,3	82,7	98,8	95,0	98,2	74,9	93,4
21	M	100,0	100,0	100,0	100,0	100,0	100,0	100,0	100,0	100,0	100,0
22	M	119,2	122,8	109,4	178,1	124,8	102,2	109,8	114,3	125,2	112,0
23	MP	123,7	121,2	114,0	147,6	114,3	104,7	111,7	127,0	111,2	113,9
23	E-F	MP	125,4	127,0	113,6	155,1	119,6	104,1	112,6	124,8	116,6
24	E-F	MP	120,5	117,5	114,3	144,0	111,8	105,7	110,9	128,0	106,3
22	Nov		124,4	129,8	112,5	181,9	124,2	103,3	111,2	118,7	119,4
	Dic		124,8	128,4	112,7	156,7	120,9	102,6	110,8	119,0	115,7
23	Ene		125,3	128,1	113,4	158,4	119,5	103,8	112,5	123,8	116,9
	Feb	P	125,5	126,0	113,8	151,8	119,7	104,5	112,6	125,7	116,3
	Mar	P	125,1	124,6	114,2	148,2	118,7	104,4	112,5	126,9	116,1
	Abr	P	124,4	123,3	114,2	141,2	116,7	104,7	112,4	127,5	115,2
	May	P	124,3	121,5	113,5	128,6	114,9	105,0	112,4	127,8	113,5
	Jun	P	123,5	120,6	113,6	132,5	112,3	104,5	112,1	127,6	112,4
	Jul	P	123,5	119,7	114,4	137,9	111,1	104,7	111,6	127,2	109,4
	Ago	P	123,5	118,6	114,5	156,4	111,4	104,6	111,3	127,1	108,1
	Sep	P	123,0	118,5	114,5	168,5	112,3	105,3	111,0	127,7	108,1
	Oct	P	122,8	118,2	114,0	159,7	113,3	105,5	110,9	127,7	105,7
	Nov	P	122,0	118,0	113,9	149,0	111,2	105,2	110,8	127,6	106,6
	Dic	P	121,7	117,8	114,2	138,7	110,7	104,7	110,4	126,8	105,9
24	Ene	P	120,7	117,7	114,3	139,2	110,5	105,5	110,5	127,5	106,0
	Feb	P	120,2	117,3	114,4	148,7	113,0	105,9	111,2	128,5	106,6

25. PRECIOS  
B) Índice de Precios Industriales

25.6 Por ramas de actividad (CNAE 2009)  
Industrias manufactureras (continuación 2) y resto

Fuente: Instituto Nacional de Estadística

Año Base 2021=100

		Industrias manufactureras							Suministro de energía eléctrica y gas	Suministro de agua	
		Fabricación de productos informáticos, electrónicos y ópticos	Fabricación de material y equipo eléctrico	Fabricación de maquinaria y equipo n.c.o.p.	Fabricación de vehículos de motor, remolques y semirremolques	Fabricación de otro material de transporte	Fabricación de muebles	Otras industrias manufactureras			
		1	2	3	4	5	6	7	8	9	
18	M	98,2	97,4	96,9	97,3	95,2	95,0	95,5	78,0	98,9	
19	M	98,9	97,0	97,8	98,1	97,3	96,1	97,1	76,3	99,0	
20	M	99,5	97,6	98,6	98,9	97,4	96,9	99,2	68,8	99,6	
21	M	100,0	100,0	100,0	100,0	100,0	100,0	100,0	100,0	100,0	
22	M	102,1	108,1	106,9	103,8	103,3	107,8	103,8	188,6	101,1	
23	MP	103,5	112,0	111,6	107,6	107,6	111,5	107,2	147,5	102,7	
23	E-F	MP	103,1	112,9	110,6	106,5	106,5	110,8	106,2	164,7	102,2
24	E-F	MP	104,4	111,4	113,4	109,7	109,7	111,9	108,4	125,4	103,5
22	Ago		102,4	109,3	107,7	104,6	103,8	109,0	103,8	224,7	101,0
	Sep		102,8	109,6	107,9	104,7	103,7	109,3	103,9	224,7	101,2
	Oct		102,6	109,9	108,2	105,2	103,6	109,7	104,2	196,5	101,6
	Nov		102,6	109,8	108,4	105,4	104,2	109,5	104,7	181,9	101,5
	Dic		102,4	109,9	108,7	105,9	104,4	109,5	104,5	180,6	101,6
23	Ene		103,1	112,7	110,2	106,5	105,8	110,6	105,8	155,8	102,1
	Feb	P	103,0	113,1	111,0	106,6	107,1	110,9	106,5	173,5	102,4
	Mar	P	103,2	113,1	111,0	107,0	106,7	111,1	107,0	154,7	102,4
	Abr	P	103,8	112,4	111,5	107,5	107,2	111,2	107,5	144,6	102,5
	May	P	103,9	111,8	111,8	107,9	108,5	111,5	107,3	140,3	102,8
	Jun	P	103,9	111,5	111,9	108,0	107,0	111,6	107,4	146,9	102,9
	Jul	P	103,7	111,8	111,8	107,3	107,4	111,9	107,3	144,9	102,7
	Ago	P	103,6	111,4	111,8	107,4	107,2	112,0	107,4	145,6	102,7
	Sep	P	103,6	111,7	111,9	107,3	108,4	111,9	107,4	151,0	102,9
	Oct	P	103,5	111,6	112,1	108,2	108,2	111,9	107,5	144,3	103,0
	Nov	P	103,5	112,0	112,2	108,2	108,5	111,5	107,4	133,4	103,0
	Dic	P	103,5	111,5	112,1	109,2	109,0	111,6	107,7	135,5	103,0
24	Ene	P	104,1	111,5	113,3	109,8	109,3	111,7	108,2	134,2	103,5
	Feb	P	104,7	111,3	113,5	109,6	110,2	112,2	108,7	116,6	103,5

25. PRECIOS  
C) Precios en la construcción

25.7 Índice de costes de la construcción y precio medio del metro cuadrado de las viviendas libres tasadas

Ministerio de Transportes, Movilidad y Agenda Urbana

Base enero 2015=100 y euros

		Índice de costes de la construcción Base enero 2015 = 100 (series mensuales)						Precio medio del m2 de las viviendas libres tasadas (series trimestrales)									
		General			Edificación		Ingeniería civil		Total nacional	Hasta 5 años	Mas de 5 años	Comunidades autónomas con más de 2.000.000 de habitantes					
		Total	Labo-ral	Consumos inter-medios	Del cual		Del cual					Anda-lucía	Castilla-León	Cata-luña	Comu-nidad Valen-ciana	Gali-cia	Comu-nidad de Madrid
					4	5	6	7									
16	MP	98,8	97,6	99,4	98,8	99,6	98,7	99,0	1 503	1 746	1 496	1 216	1 058	1 763	1 153	1 192	2 169
17	MP	101,0	94,8	104,2	100,5	104,1	102,0	104,5	1 539	1 795	1 530	1 246	1 047	1 857	1 152	1 188	2 290
18	MP	103,3	95,5	107,3	102,7	107,0	105,0	108,2	1 591	1 820	1 584	1 299	1 041	1 955	1 181	1 189	2 484
19	MP	104,4	100,0	106,6	104,0	106,4	105,3	107,0	1 641	1 886	1 633	1 316	1 040	2 029	1 225	1 199	2 626
20	MP	103,0	99,1	105,0	102,8	105,0	103,5	105,0	1 623	1 892	1 615	1 310	1 027	2 002	1 206	1 198	2 603
21	MP	112,3	102,3	117,5	111,5	117,1	114,4	118,4	1 658	1 927	1 649	1 368	1 023	2 046	1 254	1 213	2 676
21 I-III	MP	110,8	102,5	115,1	110,2	114,8	112,6	116,0	1 645	1 910	1 637	1 352	1 019	2 032	1 240	1 210	2 648
22 I-III	MP	127,9	107,1	138,5	126,1	137,6	132,4	141,0	...	...	...	...	...	...	...	...	...
19 III	P	104,3	100,1	106,5	103,9	106,3	105,3	107,0	1 638	1 881	1 631	1 309	1 038	2 029	1 217	1 197	2 611
IV	P	103,6	100,8	105,0	103,4	105,1	103,9	105,0	1 653	1 912	1 645	1 316	1 039	2 037	1 232	1 205	2 672
20 I	P	103,5	99,5	105,6	103,2	105,4	104,3	106,0	1 640	1 892	1 633	1 312	1 037	2 030	1 214	1 198	2 637
II	P	101,4	94,9	104,8	101,0	104,8	102,3	104,8	1 610	1 894	1 601	1 292	1 025	1 987	1 184	1 185	2 589
III	P	102,8	99,9	104,4	102,7	104,5	103,0	104,1	1 620	1 899	1 611	1 290	1 025	1 999	1 208	1 202	2 610
IV	P	104,2	102,0	105,4	104,2	105,5	104,3	105,1	1 622	1 884	1 614	1 310	1 023	1 992	1 218	1 206	2 574
21 I	P	107,0	101,0	110,0	106,5	109,9	108,0	110,4	1 625	1 879	1 618	1 303	1 015	2 016	1 221	1 210	2 599
II	P	110,9	103,6	114,6	110,3	114,4	112,3	115,2	1 649	1 913	1 641	1 328	1 012	2 041	1 245	1 206	2 661
III	P	114,7	103,0	120,7	113,6	120,1	117,5	122,4	1 662	1 939	1 653	1 352	1 030	2 038	1 255	1 213	2 685
IV	P	116,7	101,7	124,4	115,5	123,9	119,7	125,8	1 694	1 978	1 686	1 368	1 034	2 091	1 295	1 225	2 760
22 I	P	121,3	101,1	131,8	119,9	131,3	125,0	133,2	1 734	1 981	1 727	1 400	1 045	2 160	1 320	1 237	2 846
II	P	131,9	110,1	143,0	129,8	141,7	137,2	146,4	1 741	2 031	1 732	1 397	1 052	2 140	1 316	1 266	2 900
III	P	130,4	110,1	140,8	128,6	139,8	135,0	143,5	...	...	...	...	...	...	...	...	...

25. PRECIOS  
D) Índices de precios percibidos y pagados por los agricultores

25.8 Total y detalle

Fuente: Ministerio de Agricultura, Pesca y Alimentación

Tasas de variación interanual (a)

		Precios percibidos						Precios pagados								
		Productos agrícolas				Productos animales		Bienes y servicios de uso corriente				Bienes de inversión				
		Del cual				Total	Ganado abasto	Productos ganaderos	Del cual				Total	Maqui-naria y otros bienes	Obras de inversión	
		Total	Cereales (b)	Horta-lizas	Fruta				Total	Alimentos del ganado	Fertili-zantes	Energía y lubri-cantes				
		1	2	3	4	5	6	7	8	9	10	11	12	13	14	15
19	M	-4,4	-9,1	...	-0,8	-13,9	2,3	3,4	-0,9	0,9	1,2	6,5	-2,9	2,8	3,7	2,1
20	M	0,8	2,3	...	4,8	24,3	-1,0	-2,1	2,7	-2,6	-0,3	-6,1	-18,6	0,0	2,3	-1,7
21	M	8,6	12,7	...	6,5	3,5	2,8	2,5	4,0	13,7	14,0	28,3	34,3	4,9	3,0	6,4
22	M	23,9	23,7	...	25,3	5,1	25,7	22,2	35,8	32,1	31,7	79,2	65,4	10,1	5,5	13,5
22 E-D	M	23,9	23,7	...	25,3	5,1	25,7	22,2	35,8	32,1	31,7	79,2	65,4	10,1	5,5	13,5
23 E-D	MP	15,2	13,3	...	15,1	13,0	17,4	14,2	26,1	-6,4	-2,4	-19,0	-25,1	6,8	10,3	4,7
22 Dic		25,4	19,1	12,7	-1,6	6,0	38,1	31,2	56,4	15,9	23,9	25,7	0,1	10,8	7,5	13,3
23 Ene	P	34,1	30,9	19,1	9,2	34,8	38,8	31,3	58,7	12,4	21,3	16,3	-10,8	11,0	11,8	10,4
Feb	P	39,1	39,5	21,0	47,3	31,1	38,6	31,6	57,1	10,3	17,7	8,9	-4,5	11,0	11,8	10,4
Mar	P	26,6	22,2	-5,1	13,8	46,8	31,7	25,0	50,2	0,1	10,6	-4,2	-34,1	10,9	11,7	10,4
Abr	P	19,5	14,8	-21,7	3,5	32,6	24,0	19,1	37,5	-4,5	-0,4	-14,5	-27,1	8,6	11,2	6,7
May	P	11,4	2,4	-26,4	-25,5	5,5	22,1	18,2	33,0	-8,0	-4,4	-20,3	-31,4	8,6	11,2	6,7
Jun	P	18,3	16,7	...	-4,0	7,7	19,8	17,1	27,2	-10,8	-7,4	-23,0	-34,7	9,1	10,8	7,9
Jul	P	7,2	3,1	-24,2	33,4	-1,4	13,7	11,0	21,0	-12,1	-8,1	-26,9	-36,6	4,1	9,6	3,3
Ago	P	3,6	-0,5	-24,5	22,5	-17,0	9,7	7,6	15,3	-13,4	-9,5	-29,8	-37,3	4,0	9,4	0,3
Sep	P	5,7	5,6	-26,3	11,3	-5,4	5,9	3,6	12,0	-12,9	-11,3	-33,3	-25,7	4,0	9,4	0,3
Oct	P	2,0	1,7	-24,5	4,4	8,5	3,1	2,6	4,3	-12,3	-11,6	-34,5	-19,3	3,6	8,8	-0,1
Nov	P	4,5	7,1	-28,9	34,7	8,9	1,0	1,6	-0,3	-13,3	-13,7	-34,4	-19,8	3,6	8,7	-0,1
Dic	P	10,4	16,3	-26,4	30,4	4,2	0,2	1,5	-2,8	-12,1	-12,4	-31,8	-20,0	3,5	8,6	-0,1

(a) Tasas de variación interanual calculadas a partir de los datos publicados por el Ministerio de Agricultura, Pesca y Alimentación: Índice de precios percibidos y pagados por los agricultores, año base 2005 hasta diciembre de 2009; año base 2010 desde enero de 2010 hasta diciembre de 2014; año base 2015 a partir de enero de 2015.  
(b) Con el año base 2015, no existen datos para los junios de cada año de Cereales.

25. PRECIOS

25.9 Precios del petróleo y del oro

E) Mercados internacionales. Índice de precios de materias primas no energéticas

■ Serie representada gráficamente.

	Índice de precios de materias primas no energéticas (a)						Petróleo		Oro		
	En euros	En dólares estadounidenses					Índice (b)	Mar Norte	Índice (c)	Dólares estadounidenses por onza troy	Euros por gramo
	General	General	Alimentos	Productos industriales				Dólares estadounidenses por barril			
				Total	Agrícolas no alimenticios	Metales					
1	2	3	4	5	6	7	8	9	10	11	
17	158,5	144,7	151,6	137,6	135,7	138,3	123,5	54,3	451,1	1 258,3	35,84
18	153,3	145,7	149,0	142,3	134,3	145,8	156,7	71,0	454,7	1 268,5	34,54
19	140,8	130,0	131,8	127,7	114,1	132,7	144,2	64,9	499,4	1 393,3	40,04
20	118,1	117,1	102,8	130,2	100,1	139,1	96,1	41,4	634,8	1 770,8	49,85
21	156,7	166,8	131,0	200,3	151,0	214,9	157,6	71,2	645,0	1 799,4	48,94
21 E-O	157,2	168,9	129,9	205,2	149,8	221,7	153,7	69,8	644,7	1 798,5	48,50
22 E-O	176,1	167,4	150,8	183,0	163,8	188,6	237,5	106,9	...	...	55,09
21 Sep	143,9	151,4	129,6	171,8	142,3	180,5	166,2	74,6	636,3	1 774,9	48,62
Oct	149,9	156,7	130,6	181,0	146,2	191,4	188,5	83,9	636,7	1 776,3	49,24
Nov	148,6	150,9	132,3	168,2	150,9	173,3	184,6	81,9	651,0	1 816,0	51,30
Dic	159,4	162,4	140,1	183,2	163,5	189,0	169,4	74,6	642,4	1 792,0	50,95
22 Ene	168,6	171,4	142,6	198,3	165,8	207,9	193,1	88,3	652,3	1 819,6	51,58
Feb	177,2	181,1	155,5	205,1	181,1	212,2	212,1	99,9	666,4	1 859,0	52,67
Mar	191,5	191,7	160,1	221,2	182,9	232,6	254,4	122,7	699,5	1 951,5	56,79
Abr	194,2	186,5	164,1	207,5	185,2	214,1	244,0	104,5	694,3	1 937,0	57,53
May	189,7	183,2	166,4	198,8	175,7	205,7	263,1	114,4	662,5	1 848,1	56,27
Jun	176,4	167,3	154,7	179,0	166,7	182,7	275,4	127,3	659,8	1 840,7	55,90
Jul	166,7	152,3	139,4	164,4	153,3	167,7	250,1	116,9	621,4	1 733,5	54,87
Ago	172,3	155,2	148,2	161,7	153,4	164,2	233,9	104,8	...	...	56,01
Sep	167,2	145,0	140,3	149,4	138,1	152,7	219,8	94,4	...	...	54,67
Oct	158,1	142,0	137,7	146,0	137,9	148,4	227,6	95,0	...	...	54,49

ÍNDICES DE PRECIOS DE MATERIAS PRIMAS NO ENERGÉTICAS



ÍNDICES DE PRECIOS DE MATERIAS PRIMAS NO ENERGÉTICAS, PETRÓLEO Y ORO

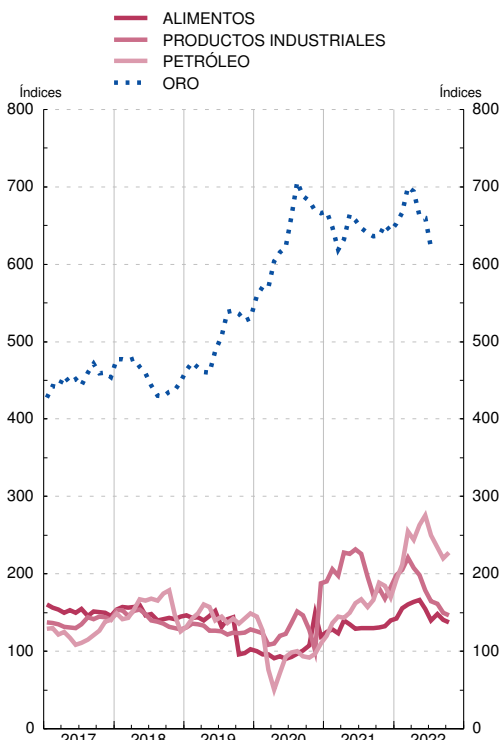

FUENTES: The Economist, FMI, BCE y BE.

a. Las ponderaciones están basadas en el valor de las importaciones mundiales de materias primas en el periodo 1999-2001.

b. Índice del promedio de los precios en dólares estadounidenses de distintos tipos de crudo: Dated Brent, West Texas Intermediate y Dubai Fateh. Base 2016 = 100

c. Índice del fixing en dólares estadounidenses a las 15.30 h. en el mercado de Londres. Base 2000 = 100

## CAPÍTULO 26 ECONOMÍA INTERNACIONAL

26. ECONOMÍA INTERNACIONAL  
A) Agregados macroeconómicos

26.1 Producto interior bruto a precios corrientes (a)

OCDE, EUROSTAT, FMI

Moneda nacional (b)

	Unión Europea								Brasil	China (c)	Estados Unidos de América	India	Japón	Reino Unido (c)	Rusia
	OCDE	Total UE	Zona del euro	España	Alemania	Francia	Países Bajos	Italia							
	Base 2015 mm	Base 2015 mm	Base 2015 mm	Base 2015 mm	Base 2015 mm	Base 2015 mm	Base 2015 mm	Base 2015 mm							
1	2	3	4	5	6	7	8	9	10	11	12	13	14	15	
19	63 815	14 027	11 993	1 246	3 480	2 440	813	1 796	7 389	98 652	21 521	197 811	558	2 234	109 242
20	62 362	13 456	11 451	1 119	3 397	2 317	796	1 660	7 610	101 357	21 323	192 801	540	2 104	106 967
21	67 829	14 617	12 394	1 222	3 608	2 500	870	1 820	9 012	114 924	23 594	227 712	553	2 284	...
22	74 924	15 903	13 424	1 346	3 870	2 638	959	1 963	10 080	121 021	25 744	265 909	560	2 506	...
20 III	15 855	3 428	2 923	286	856	599	201	429	1 914	26 436	5 412	48 683	135	534	26 600
IV	16 067	3 467	2 948	290	871	603	203	430	2 029	29 562	5 506	54 078	137	539	28 450
21 I	16 296	3 518	2 986	293	872	609	208	438	2 203	24 920	5 650	56 915	138	538	29 960
II	16 729	3 604	3 057	298	893	616	215	450	2 205	28 285	5 823	51 178	138	568	31 640
III	17 129	3 713	3 151	308	916	635	222	464	2 277	29 129	5 957	57 489	138	582	32 706
IV	17 675	3 782	3 201	323	927	640	225	468	2 327	32 590	6 164	62 129	139	597	...
22 I	18 111	3 863	3 267	326	949	645	232	477	2 375	27 151	6 257	63 914	139	609	...
II	18 637	3 948	3 330	333	960	653	237	489	2 515	29 392	6 386	65 710	140	622	...
III	18 981	4 010	3 380	337	970	666	242	492	2 578	30 927	6 499	67 308	139	631	...
IV	19 194	4 082	3 447	350	991	674	248	504	2 611	33 551	6 602	68 978	142	645	...
23 I	19 470	4 176	3 522	360	1 014	686	254	517	2 648	28 500	6 703	70 411	145	658	...
II	19 645	4 225	3 561	362	1 023	702	257	520	2 697	30 804	6 766	71 671	149	675	...
III	...	4 248	3 583	365	1 032	706	260	524	2 718	31 999	6 903	73 172	149	685	...
IV	...	4 314	3 631	375	1 053	713	264	527	...	...	...	...	...	...	...

PRODUCTO INTERIOR BRUTO  
Tasas de variación interanual

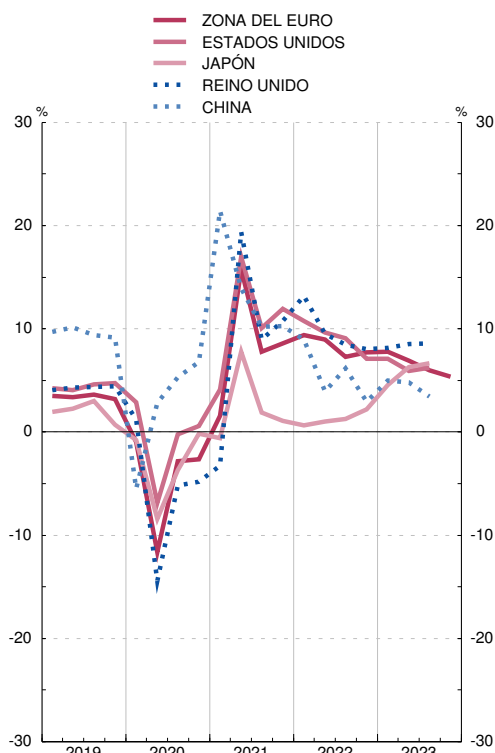

PRODUCTO INTERIOR BRUTO  
Tasas de variación interanual

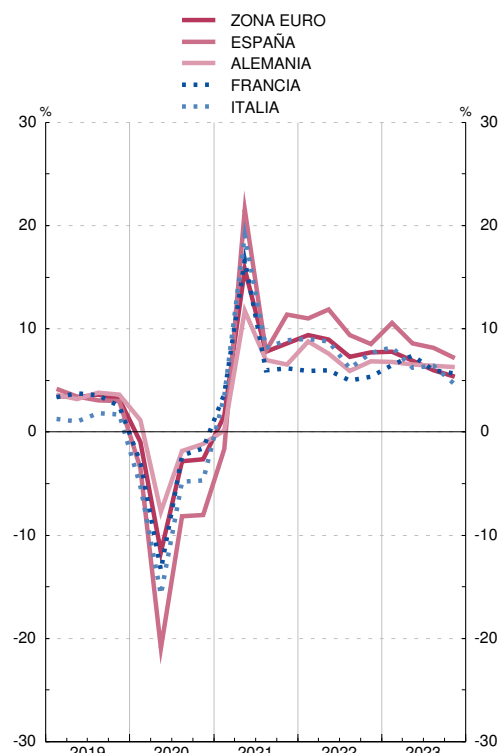

(a) Series corregidas de efectos estacionales. En el caso de los países, excepto Suiza, las series están, además, corregidas de efecto calendario.

(b) La serie de la OCDE está en dólares estadounidenses y la serie del agregado UE en euros. Las series de los países de la zona del euro se han obtenido hasta el último trimestre de 1998 aplicando a las series en moneda nacional los tipos de conversión irrevocables del euro. Como, para ese período, el agregado de la zona del euro se ha obtenido aplicando a las series en moneda nacional los tipos de cambio respecto al ECU, el agregado de la zona del euro no coincide con la suma de los PIB de los países que la componen.

(c) A partir de mayo de 2022 se utilizan datos de la OCDE.



26. ECONOMÍA INTERNACIONAL  
A) Agregados macroeconómicos

26.2 Producto interior bruto a precios constantes (a)

OCDE, EUROSTAT, FMI

Moneda nacional (b)

OCDE	Unión Europea								Brasil	China (c)	Estados Unidos de América	India	Japón	Reino Unido (c)	Rusia
	Total UE	Zona del euro	España	Alemania	Francia	Países Bajos	Italia								
	Base 2015 mm	Base 2015 mm	Base 2015 mm	Base 2015 mm	Base 2015 mm	Base 2015 mm	Base 2015 mm								
1	2	3	4	5	6	7	8	9	10	11	12	13	14	15	
19	58 862	13 318	11 379	1 193	3 248	2 361	757	1 729	1 205	99 137	20 692	144 536	553	2 234	91 103
20	56 380	12 547	10 670	1 060	3 112	2 180	728	1 572	1 162	101 357	20 234	136 033	529	2 002	88 991
21	59 763	13 292	11 295	1 128	3 209	2 318	773	1 702	1 221	109 920	21 408	147 904	543	2 176	...
22	61 515	13 757	11 684	1 193	3 269	2 377	807	1 773	1 259	113 205	21 822	157 635	548	2 271	...
20 III	14 304	3 211	2 738	271	790	570	183	407	292	26 580	5 128	34 592	133	508	22 253
IV	14 467	3 215	2 736	272	796	566	184	404	303	29 342	5 181	36 775	135	515	22 418
21 I	14 604	3 233	2 747	273	786	567	187	411	306	24 551	5 248	37 280	135	509	22 571
II	14 859	3 300	2 805	279	804	571	192	421	304	26 848	5 327	34 480	136	547	23 291
III	15 046	3 367	2 863	285	809	589	196	433	304	27 852	5 371	37 700	135	556	23 106
IV	15 253	3 392	2 879	291	809	592	198	437	307	30 668	5 462	38 444	137	564	...
22 I	15 279	3 414	2 896	292	817	591	199	438	310	25 729	5 435	38 635	136	567	...
II	15 352	3 439	2 920	299	816	593	202	444	314	26 967	5 427	39 000	137	568	...
III	15 425	3 454	2 934	300	819	597	202	446	317	28 950	5 463	39 773	137	567	...
IV	15 458	3 451	2 934	302	816	596	204	446	317	31 559	5 497	40 227	138	568	...
23 I	15 531	3 455	2 935	303	817	597	203	448	322	26 899	5 528	41 064	139	570	...
II	15 607	3 458	2 939	305	817	600	202	447	325	28 676	5 556	41 839	141	571	...
III	...	3 459	2 937	306	817	600	201	448	325	30 358	5 623	42 565	140	571	...
IV	...	3 459	2 935	308	815	601	202	449	...	...	...	...	...	...	...

PRODUCTO INTERIOR BRUTO  
Tasas de variación interanual

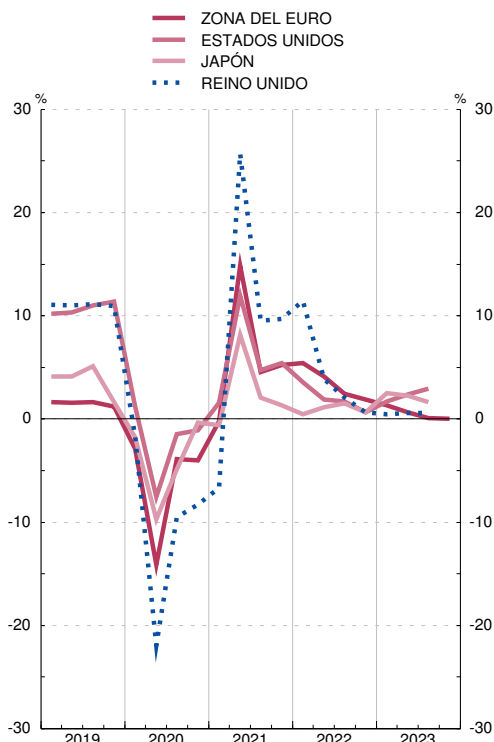

PRODUCTO INTERIOR BRUTO  
Tasas de variación interanual

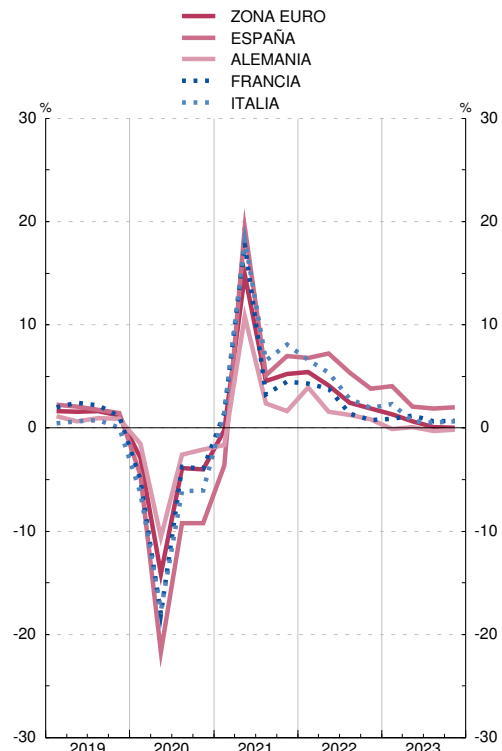

(a) Series corregidas de efectos estacionales. En el caso de los países, excepto Suiza, las series están, además, corregidas de efecto calendario.

(b) La serie de la OCDE está en dólares estadounidenses y la serie del agregado UE en euros. Las series de los países de la zona del euro se han obtenido hasta el último trimestre de 1998 aplicando a las series en moneda nacional los tipos de conversión irrevocables del euro. Como, para ese período, el agregado de la zona del euro se ha obtenido aplicando a las series en moneda nacional los tipos de cambio respecto al ECU, el agregado de la zona del euro no coincide con la suma de los PIB de los países que la componen.

(c) A partir de mayo de 2022 se utilizan datos de la OCDE.

26. ECONOMÍA INTERNACIONAL  
B) Mercado de trabajo

26.11 Tasas de paro

		OCDE										Porcentajes				
		Unión Europea										Canadá	Corea del Sur	Estados Unidos de América	Japón	Reino Unido
		Total UE	Zona del euro	España	Alemania	Francia	Países Bajos	Italia	Polonia	Suecia						
		1	2	3	4	5	6	7	8	9	10	11	12	13	14	15
17	M	5,9	8,2	9,2	17,2	3,8	9,4	4,9	11,3	4,9	6,7	6,3	3,7	4,3	2,8	4,3
18	M	5,5	7,3	8,2	15,3	3,4	9,0	3,8	10,6	3,8	6,3	5,8	3,9	3,9	2,4	4,0
19	M	5,4	6,8	7,6	14,1	3,0	8,4	4,4	9,9	3,3	6,9	5,7	3,8	3,7	2,4	3,8
20	M	7,2	7,2	8,0	15,6	3,7	8,0	4,9	9,3	3,2	8,5	9,7	4,0	8,1	2,8	4,6
21	M	6,2	7,0	7,7	14,8	3,6	7,9	4,2	9,5	3,4	8,9	7,5	3,6	5,4	2,8	4,5
22	M	5,0	6,1	6,7	12,9	3,1	7,3	3,5	8,1	2,9	7,5	5,3	2,9	3,6	2,6	3,7
22	Jul	4,9	6,1	6,7	12,7	3,0	7,3	3,6	8,0	2,9	7,3	4,9	2,9	3,5	2,6	3,5
	Ago	4,9	6,1	6,7	12,7	3,1	7,2	3,8	8,1	3,0	6,8	5,3	2,6	3,6	2,5	3,6
	Sep	4,9	6,1	6,7	12,9	3,1	7,1	3,8	8,0	3,0	7,0	5,2	2,8	3,5	2,6	3,7
	Oct	4,9	6,1	6,6	12,9	3,1	7,2	3,7	7,9	3,0	7,7	5,2	2,8	3,6	2,6	3,7
	Nov	4,9	6,1	6,7	12,9	3,0	7,2	3,6	7,9	2,9	7,2	5,1	2,8	3,6	2,5	3,7
	Dic	4,9	6,1	6,7	13,0	3,0	7,2	3,5	7,9	2,8	7,5	5,0	3,1	3,5	2,5	3,7
23	Ene	4,9	6,1	6,7	13,0	3,0	7,1	3,6	8,0	2,7	7,3	5,0	2,9	3,4	2,4	3,8
	Feb	4,9	6,1	6,6	12,9	2,9	7,1	3,5	7,9	2,6	7,7	5,0	2,6	3,6	2,6	3,9
	Mar	4,8	6,0	6,5	12,5	2,9	7,1	3,5	7,8	2,7	7,3	5,0	2,7	3,5	2,8	3,8
	Abr	4,8	6,0	6,5	12,1	2,9	7,2	3,4	7,8	2,7	7,2	5,0	2,6	3,4	2,6	4,0
	May	4,8	5,9	6,5	11,9	3,0	7,3	3,5	7,7	2,8	7,2	5,2	2,5	3,7	2,6	4,2
	Jun	4,8	6,0	6,4	11,9	3,0	7,3	3,5	7,5	2,8	8,0	5,4	2,6	3,6	2,5	4,2
	Jul	4,8	6,0	6,5	12,0	3,0	7,4	3,6	7,7	2,8	7,1	5,5	2,8	3,5	2,7	4,2
	Ago	4,8	6,0	6,5	11,9	3,0	7,4	3,6	7,5	2,8	8,1	5,5	2,4	3,8	2,7	4,2
	Sep	4,8	6,0	6,5	12,0	3,1	7,3	3,7	7,6	2,8	8,1	5,5	2,6	3,8	2,6	4,2
	Oct	4,8	6,0	6,5	12,0	3,1	7,3	3,6	7,7	2,8	7,9	5,7	2,5	3,8	2,5	...
	Nov	4,8	5,9	6,4	11,9	3,1	7,3	3,5	7,5	2,8	7,9	5,8	2,8	3,7	2,5	...
	Dic	...	...	...	...	...	...	...	...	...	...	5,8	...	3,7	...	...

TASAS DE PARO

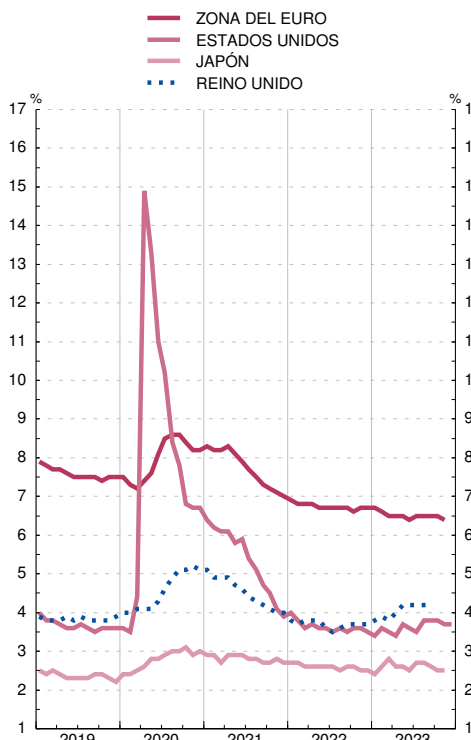

TASAS DE PARO

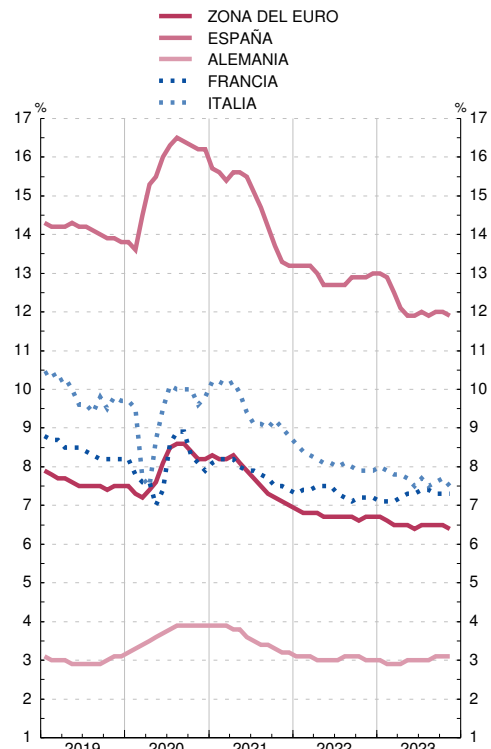

26. ECONOMÍA INTERNACIONAL  
B) Mercado de trabajo

26.12 Índice de costes laborales unitarios. Total Economía

		OCDE														
		Base 2015 = 100														
		Unión Europea														
		OCDE	Zona del euro	España	Alemania	Francia	Países Bajos	Italia	Polonia	Suecia	Canadá	Corea del Sur	Estados Unidos de América	Japón	Reino Unido	Suiza
		1	2	3	4	5	6	7	8	9	10	11	12	13	14	15
17	M	102,7	101,4	99,5	102,6	101,5	101,4	100,3	104,6	104,3	99,8	101,7	103,0	100,9	105,0	98,7
18	M	105,2	103,3	100,6	105,5	102,5	103,7	102,3	107,9	107,9	102,6	103,4	105,1	103,9	107,8	98,1
19	M	107,9	105,4	104,9	109,2	101,6	107,0	103,6	110,7	109,5	104,8	104,8	106,8	106,2	109,8	99,4
20	M	113,0	110,5	114,7	113,6	106,3	115,9	106,8	119,1	113,5	109,6	105,1	110,9	109,4	122,6	100,4
21	M	114,5	110,2	115,0	113,7	107,6	113,5	105,8	119,4	113,3	112,2	106,6	113,7	108,4	117,0	99,3
22	M	120,8	113,8	116,2	117,5	113,1	117,4	108,7	129,4	116,0	117,5	111,2	119,2	109,5	120,2	102,1
19	IV	108,8	106,1	105,7	109,7	102,4	108,2	104,3	112,2	109,9	106,2	104,3	107,0	109,4	110,1	99,7
20	I	110,9	108,9	111,5	112,3	105,2	111,3	106,7	113,2	111,7	107,3	103,9	109,9	107,9	113,3	99,3
	II	116,6	114,1	119,0	118,1	109,6	120,0	108,2	123,0	118,1	112,6	106,7	112,4	114,0	136,8	101,5
	III	111,6	108,9	113,8	111,8	105,0	114,6	106,2	119,4	111,4	109,2	105,0	109,4	108,6	119,6	100,6
	IV	113,0	110,1	114,5	112,3	105,5	117,6	106,3	120,8	112,6	109,3	104,8	111,9	107,2	120,6	100,3
21	I	113,2	109,9	116,6	113,2	106,3	114,6	105,7	119,6	114,9	110,3	104,0	111,4	109,1	121,4	98,2
	II	113,6	109,2	112,5	111,9	107,2	113,1	105,6	117,8	113,4	112,3	106,3	112,9	108,1	116,3	98,2
	III	115,2	110,4	116,1	114,1	108,1	112,4	106,1	115,4	112,6	113,1	107,8	114,9	109,1	115,6	100,2
	IV	116,0	111,3	114,7	115,4	109,1	113,7	105,9	125,1	112,1	113,0	108,2	115,6	107,4	114,7	100,7
22	I	118,1	112,3	116,4	116,0	111,1	115,8	107,0	122,2	114,5	116,0	111,4	117,3	109,8	117,2	101,7
	II	119,4	112,5	113,2	116,0	112,0	115,2	108,4	127,7	115,7	116,9	110,0	118,7	108,6	119,0	101,2
	III	122,0	114,1	117,4	117,3	113,4	118,5	108,3	129,9	115,9	117,7	110,9	120,5	109,5	121,1	102,3
	IV	123,7	116,4	117,6	120,6	115,7	120,1	110,9	137,6	118,1	119,3	112,4	120,2	109,9	123,4	103,2
23	I	125,9	118,9	121,5	123,7	117,3	122,8	111,2	141,6	119,4	120,6	112,7	122,1	108,9	125,1	104,0
	II	...	119,6	120,6	123,9	117,6	124,8	112,4	145,2	121,9	122,6	113,2	123,0	108,5	127,2	105,2
	III	...	121,5	124,5	125,8	118,5	127,0	113,8	144,9	124,4	...	...	123,1	109,1	...	105,4

INDICE DE COSTES LABORALES UNITARIOS  
Tasas de variación interanual

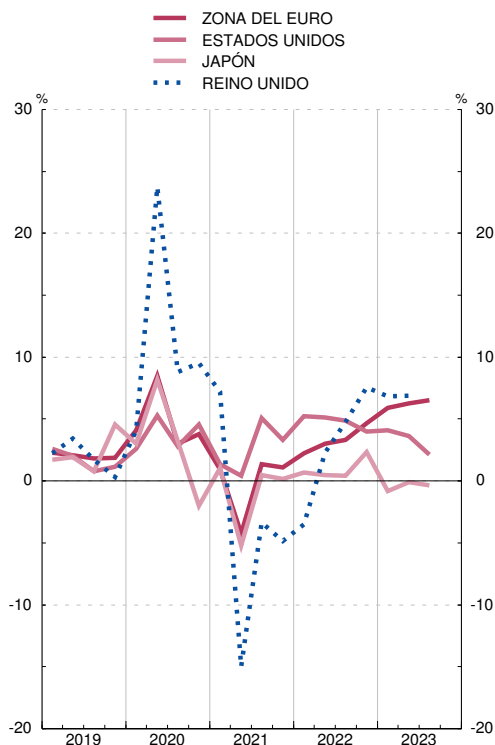

INDICE DE COSTES LABORALES UNITARIOS  
Tasas de variación interanual

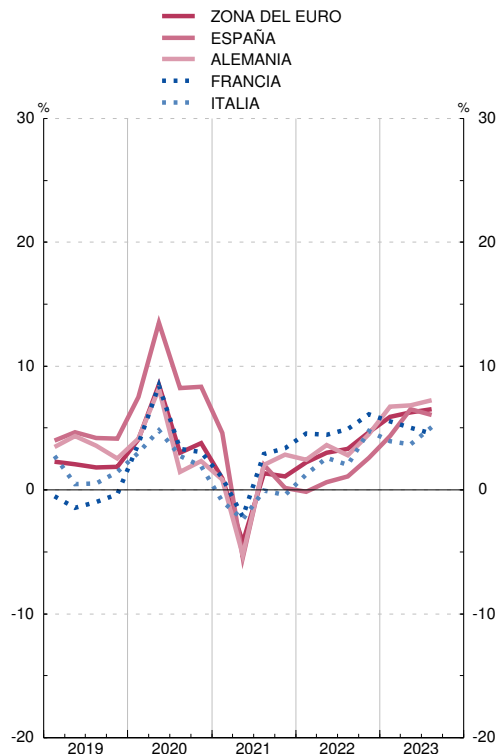

26. ECONOMÍA INTERNACIONAL  
C) Precios

26.21 Índice de precios de consumo

OCDE		Unión Europea										Canadá	China	Corea del Sur	Estados Unidos de América	Japón	Reino Unido	Suiza
OCDE		Total UE	Zona del euro	España	Alemania	Francia	Países Bajos	Italia	Polonia	Suecia								
	1	2	3	4	5	6	7	8	9	10	11	12	13	14	15	16	17	
17	M	103,5	101,7	101,8	101,7	102,0	101,2	101,7	101,1	101,4	102,8	103,0	103,6	102,9	103,4	100,4	103,6	100,1
18	M	106,2	103,6	103,6	103,5	103,8	103,1	103,4	102,3	103,2	104,8	105,4	105,8	104,5	105,9	101,3	106,0	101,0
19	M	108,4	105,0	104,8	104,2	105,3	104,2	106,2	102,9	105,5	106,7	107,4	108,8	104,9	107,9	101,8	107,8	101,4
20	M	109,9	105,8	105,1	103,8	105,4	104,7	107,5	102,7	109,1	107,2	108,2	111,5	105,4	109,2	101,8	108,9	100,7
21	M	114,3	108,8	107,8	107,1	108,7	106,4	110,4	104,7	114,6	109,5	111,9	112,6	108,1	114,3	101,4	111,6	101,3
22	M	125,2	118,8	116,8	116,0	116,1	112,0	121,4	113,2	131,1	118,7	119,5	114,8	113,5	123,5	...	120,5	104,1
22	Jul	126,4	119,3	117,2	117,7	116,3	112,9	121,6	113,0	132,4	118,5	121,0	115,1	114,6	125,0	...	121,2	104,7
	Ago	126,8	120,1	117,9	118,0	116,7	113,4	124,0	113,9	133,4	120,6	120,6	115,0	114,5	125,0	...	121,8	105,0
	Sep	127,5	121,6	119,3	117,2	118,8	112,7	126,9	114,2	135,5	122,3	120,6	115,3	114,8	125,2	...	122,3	104,8
	Oct	128,7	123,3	121,0	117,6	119,7	113,9	128,3	118,1	138,0	122,6	121,5	115,5	115,1	125,7	...	124,3	104,9
	Nov	129,0	123,4	121,0	117,5	119,9	114,3	124,4	118,7	138,9	123,8	121,7	115,2	115,0	125,6	...	124,8	104,9
	Dic	129,0	123,2	120,5	117,7	119,3	114,2	124,9	119,0	139,1	126,4	121,0	115,1	115,2	125,2	...	125,3	104,7
23	Ene	130,1	123,4	120,3	117,4	120,5	114,6	123,2	119,1	142,6	124,9	121,6	116,0	116,1	126,2	...	124,8	105,3
	Feb	130,9	124,4	121,3	118,5	121,5	115,8	124,5	119,3	144,3	126,3	122,1	115,5	116,4	126,9	...	126,0	106,1
	Mar	131,5	125,5	122,4	118,9	122,4	116,8	124,7	118,8	146,0	127,0	122,7	115,1	116,5	127,3	...	126,8	106,2
	Abr	132,3	126,3	123,1	119,7	122,9	117,5	126,0	119,3	147,0	127,6	123,6	114,9	116,8	128,0	...	128,3	106,2
	May	132,6	126,4	123,2	119,6	122,8	117,4	126,3	119,7	147,0	128,0	124,0	114,8	117,2	128,3	...	129,1	106,5
	Jun	133,1	126,7	123,5	120,3	123,1	117,7	125,8	119,7	147,0	129,4	124,2	114,6	117,1	128,7	...	129,4	106,6
	Jul	133,8	126,6	123,4	120,5	123,5	117,7	127,1	119,7	146,7	129,5	124,9	114,8	117,2	129,0	...	129,0	106,4
	Ago	134,9	127,2	124,0	121,1	123,9	118,9	127,7	120,1	146,7	129,6	125,4	115,1	118,4	129,5	...	129,4	106,7
	Sep	135,5	127,6	124,4	121,3	124,2	118,3	127,2	120,3	146,1	130,2	125,2	115,3	119,1	129,9	...	130,1	106,6
	Oct	135,9	127,7	124,6	121,7	124,2	118,4	127,7	120,1	146,5	130,5	125,3	115,2	119,5	129,8	...	130,2	106,7
	Nov	135,9	127,2	123,9	121,3	123,7	118,2	126,4	119,5	147,6	131,0	125,5	114,7	118,8	129,5	...	130,0	106,4
	Dic	...	...	...	...	...	...	...	...	...	...	...	...	...	129,4	...	...	106,5

INDICE DE PRECIOS DE CONSUMO  
Tasas de variación interanual

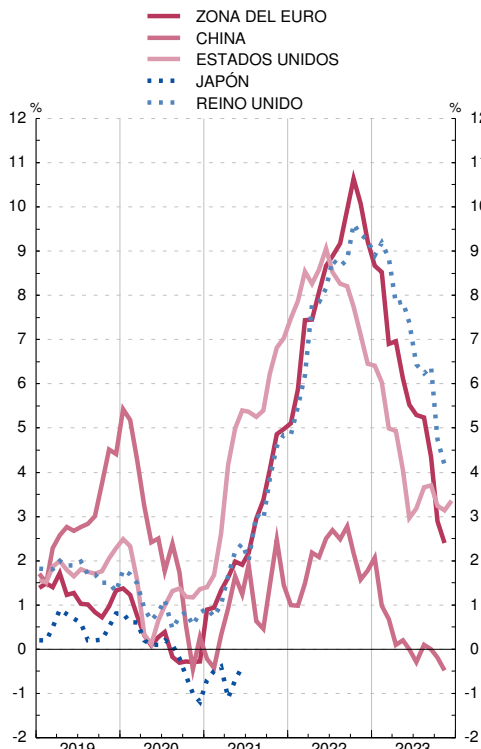

INDICE DE PRECIOS DE CONSUMO  
Tasas de variación interanual

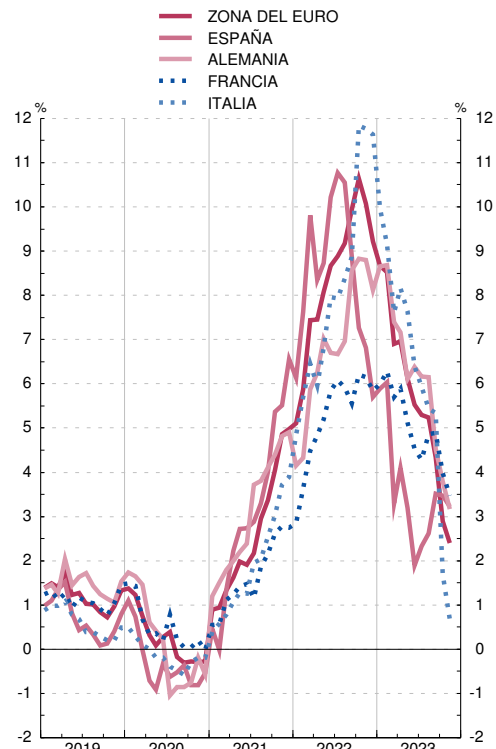

26. ECONOMÍA INTERNACIONAL  
C) Precios

26.22 Índice de precios a la producción

OCDE, EUROSTAT, INE

Base 2015 = 100

	OCDE	Unión Europea									Canadá	Corea del Sur	Estados Unidos de América	Japón	Reino Unido	Suiza	
		Total UE	Zona del euro	España	Alemania	Francia	Países Bajos	Italia	Polonia	Suecia							
	1	2	3	4	5	6	7	8	9	10	11	12	13	14	15	16	
18	M	107,5	104,4	104,1	104,1	102,8	102,3	105,3	102,8	104,8	109,2	106,9	103,3	106,1	100,7	107,7	99,4
19	M	108,8	91,3	91,5	103,6	103,7	102,7	106,3	103,1	105,7	112,4	106,7	102,3	106,1	100,9	109,2	99,0
20	M	107,9	89,1	89,1	99,2	103,2	100,7	101,8	101,9	104,4	109,6	106,3	99,6	103,8	100,0	108,1	97,5
21	M	119,0	100,0	100,0	116,4	108,2	106,6	114,6	108,3	112,7	118,6	121,0	110,0	116,5	104,3	113,7	98,8
22	M	141,0	134,4	134,5	157,7	122,8	123,3	141,8	123,3	133,8	141,6	136,6	122,9	134,5	112,1	132,2	102,3
23	M	...	131,6	130,2	150,3	...	...	...	...	...	...	...	...	...	...	...	...
22	Ago	143,4	143,5	143,8	166,9	125,1	125,8	145,9	125,1	137,1	144,2	135,0	123,6	135,5	113,0	136,5	103,2
	Sep	143,9	145,8	146,4	166,9	125,8	126,0	144,9	125,6	137,6	145,1	134,9	123,6	135,8	113,6	136,5	103,3
	Oct	145,4	142,3	142,2	163,0	126,4	127,6	146,7	126,6	139,8	147,5	138,0	124,1	136,9	114,6	137,8	103,2
	Nov	145,1	141,0	140,8	159,2	125,8	126,7	143,4	126,2	138,3	147,3	137,2	123,5	136,3	115,0	137,7	102,7
	Dic	143,0	142,6	142,3	156,6	125,2	125,5	140,0	125,3	137,6	144,5	135,7	122,3	131,7	115,2	136,5	102,5
23	Ene	...	139,0	137,9	153,0	...	...	...	...	...	147,2	...	...	...	...	...	...
	Feb	...	137,9	136,8	156,5	...	...	...	...	...	146,7	...	...	...	...	...	...
	Mar	...	136,2	135,0	152,5	...	...	...	...	...	...	...	...	...	...	...	...
	Abr	...	132,1	130,6	149,6	...	...	...	...	...	...	...	...	...	...	...	...
	May	...	129,6	128,1	147,4	...	...	...	...	...	...	...	...	...	...	...	...
	Jun	...	129,1	127,6	148,7	...	...	...	...	...	...	...	...	...	...	...	...
	Jul	...	128,4	126,9	148,4	...	...	...	...	...	...	...	...	...	...	...	...
	Ago	...	129,1	127,8	150,3	...	...	...	...	...	...	...	...	...	...	...	...
	Sep	...	129,8	128,4	152,7	...	...	...	...	...	...	...	...	...	...	...	...
	Oct	...	129,9	128,7	150,5	...	...	...	...	...	...	...	...	...	...	...	...
	Nov	...	129,5	128,1	147,1	...	...	...	...	...	...	...	...	...	...	...	...
	Dic	...	128,4	127,0	146,8	...	...	...	...	...	...	...	...	...	...	...	...
24	Ene	...	127,3	125,9	...	...	...	...	...	...	...	...	...	...	...	...	...

INDICE DE PRECIOS A LA PRODUCCION  
Tasas de variación interanual

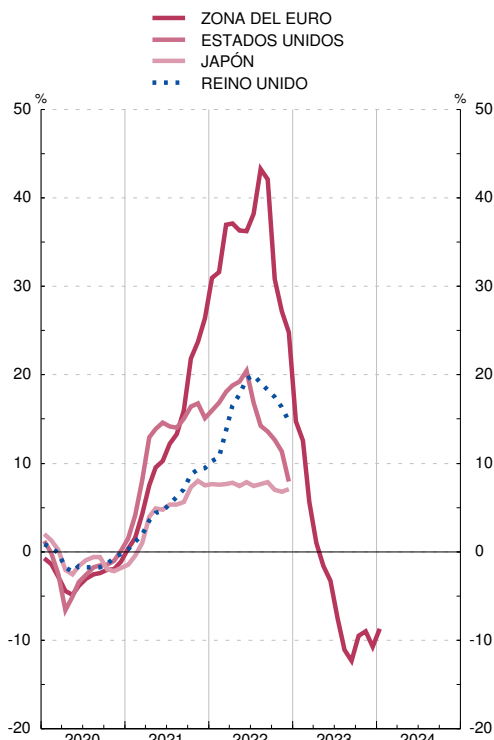

INDICE DE PRECIOS A LA PRODUCCION  
Tasas de variación interanual

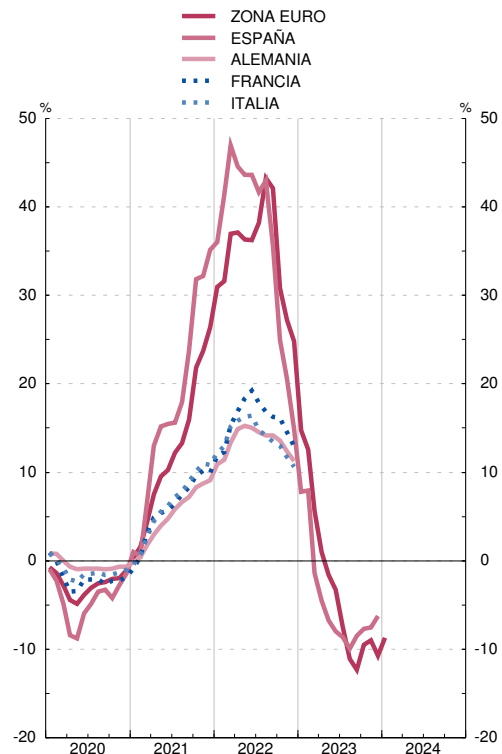

26. ECONOMÍA INTERNACIONAL  
C) Precios

26.23 Índices armonizados de precios de consumo (a)

EUROSTAT, INE

Base 2015 = 100

		Zona del euro												Otros países de la UE				
		Total UE	Total	España	Alemania	Austria	Bélgica	Finlandia	Francia	Grecia	Países Bajos	Irlanda	Italia	Portugal	Dinamarca	Polonia	Rep. Checa	Suecia
		1	2	3	4	5	6	7	8	9	10	11	12	13	14	15	16	17
<b>18</b>	M	103,6	103,6	103,5	104,0	105,4	106,4	102,4	103,6	101,9	103,0	100,8	102,5	103,4	101,8	102,6	105,1	105,1
<b>19</b>	M	105,0	104,8	104,3	105,5	107,0	107,8	103,6	104,9	102,5	105,8	101,7	103,2	103,7	102,5	104,8	107,8	106,9
<b>20</b>	M	105,8	105,1	103,9	105,8	108,5	108,2	104,0	105,5	101,2	107,0	101,2	103,0	103,6	102,9	108,6	111,4	107,6
<b>21</b>	M	108,8	107,8	107,0	109,2	111,5	111,7	106,1	107,7	101,8	110,0	103,6	105,0	104,6	104,9	114,3	115,1	110,5
<b>22</b>	M	118,8	116,8	115,9	118,7	121,1	123,3	113,7	114,0	111,2	122,8	112,0	114,2	113,0	113,8	129,4	132,1	119,4
<b>23</b>	M	126,4	123,2	119,9	125,9	130,4	126,1	118,7	120,5	115,8	127,8	117,8	120,9	119,0	117,6	143,5	147,9	126,4
<b>22</b>	Sep	121,6	119,3	117,6	122,1	124,6	125,9	115,2	114,9	115,3	129,2	113,6	115,6	115,6	117,1	133,4	136,8	122,7
	Oct	123,3	121,0	117,6	123,5	126,1	129,3	116,1	116,3	113,9	130,9	115,3	120,0	116,9	118,6	135,6	135,3	122,5
	Nov	123,4	121,0	117,2	123,5	126,3	128,1	117,5	116,8	113,6	125,8	115,5	120,8	116,8	117,3	136,5	137,1	123,5
	Dic	123,2	120,5	117,2	122,0	126,0	127,8	117,1	116,7	112,8	126,6	115,2	121,1	116,4	116,5	136,8	137,1	126,0
<b>23</b>	Ene	123,4	120,3	116,7	122,6	127,1	125,7	117,7	117,2	112,3	124,2	114,1	119,3	115,4	117,1	139,5	146,2	123,8
	Feb	124,4	121,2	117,8	123,8	128,2	126,0	118,5	118,6	112,5	125,9	115,8	119,4	115,9	118,0	141,1	147,3	125,0
	Mar	125,5	122,3	119,1	125,1	128,9	126,2	119,0	119,8	114,3	126,2	116,9	120,3	118,2	117,8	142,7	147,7	125,6
	Abr	126,3	123,1	119,6	125,8	129,9	124,7	119,1	120,6	115,6	128,2	117,2	121,3	119,8	118,1	143,8	147,5	125,8
	May	126,4	123,2	119,4	125,6	130,1	124,9	119,1	120,5	116,2	128,4	117,5	121,7	119,3	116,3	144,1	147,9	125,9
	Jun	126,7	123,5	120,1	126,1	130,4	124,8	119,0	120,7	117,2	127,8	118,4	121,8	119,8	116,7	144,2	148,4	127,2
	Jul	126,6	123,4	120,0	126,7	130,2	124,1	119,3	120,8	116,1	129,3	118,6	119,9	119,3	119,1	143,8	149,0	126,9
	Ago	127,2	124,0	120,7	127,2	130,6	127,2	118,0	122,1	115,9	129,9	119,2	120,1	120,2	118,1	143,9	149,3	126,7
	Sep	127,6	124,4	121,4	127,4	131,8	126,7	118,7	121,4	118,0	128,8	119,3	122,1	121,2	117,8	143,7	148,1	127,2
	Oct	127,7	124,5	121,7	127,2	132,2	127,2	118,9	121,6	118,2	129,6	119,5	122,2	120,7	118,1	144,2	148,1	127,3
	Nov	127,2	123,9	121,1	126,3	132,5	127,1	118,3	121,3	116,9	127,6	118,4	121,5	119,4	117,6	145,1	148,1	127,5
	Dic	127,4	124,1	121,1	126,6	133,1	128,5	118,6	121,5	117,0	127,9	118,9	121,7	118,6	117,0	145,3	147,5	128,4
<b>24</b>	Ene	127,2	123,6	120,8	126,4	132,6	127,5	119,0	121,2	115,9	128,1	117,2	120,4	118,4	118,2	145,8	150,1	128,1
	Feb	128,0	124,4	121,3	127,2	133,5	130,5	119,8	122,4	116,0	129,3	118,5	120,4	118,5	118,7	146,3	150,6	128,3

INDICES ARMONIZADOS DE PRECIOS DE CONSUMO  
Tasas de variación interanual

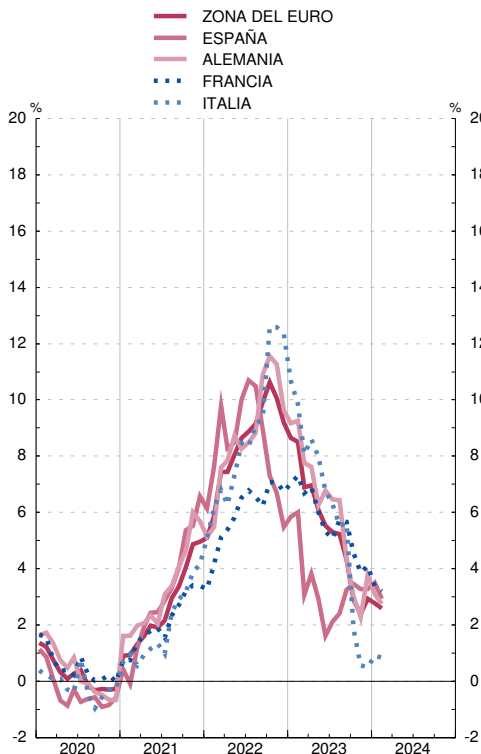

INDICES ARMONIZADOS DE PRECIOS DE CONSUMO  
Tasas de variación interanual

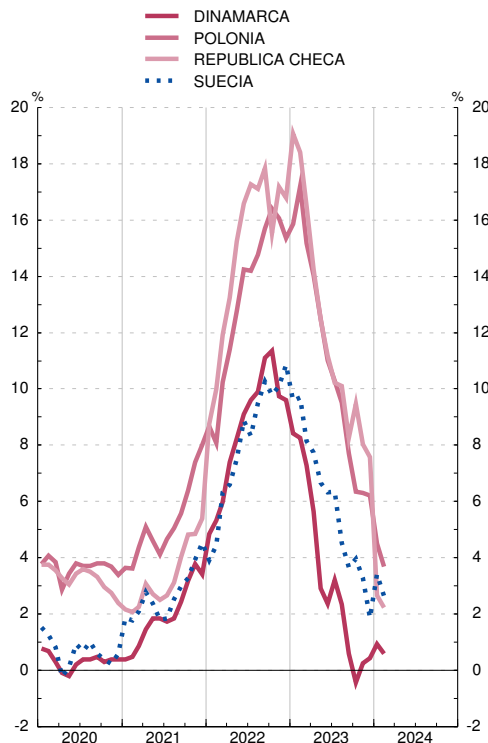

26. ECONOMÍA INTERNACIONAL  
D) Tipos de interés y rentabilidades

26.31 Tipos de intervención de los bancos centrales y tipos de interés a un día

Medias de cifras diarias

Porcentajes

		Tipos de intervención						Tipos interbancarios a un día (overnight)					
		Zona del euro	Estados Unidos de América		Japón	Reino Unido	China	Zona del euro		Estados Unidos de América	Japón	Reino Unido	China
		(a)	Tipo descuento	Fondos federales (límite superior)	(b)	(c)	(a)	Eonia	€STR				
		1	2	3	4	5	6	7	8	9	10	11	12
18	A	0,00	3,00	2,50	-0,10	0,75	4,35	-0,36	...	1,85	-0,31	0,45	2,48
19	A	0,00	2,25	1,75	-0,10	0,75	4,35	-0,39	-0,54	2,15	-0,33	0,68	2,19
20	A	0,00	0,25	0,25	-0,10	0,10	4,35	-0,46	-0,55	0,36	-0,30	0,15	1,62
21	A	0,00	0,25	0,25	-0,10	0,25	4,35	-0,48	-0,57	0,04	-0,22	0,01	1,97
22	A	2,50	4,50	4,50	-0,10	3,50	4,35	...	-0,01	1,65	-0,18	1,39	1,67
23	A	4,50	4,50	4,50	-0,10	5,25	4,35	...	3,21	4,96	-0,15	4,60	1,59
22	Ago	0,50	2,50	2,50	-0,10	1,75	4,35	...	-0,08	2,29	-0,20	1,68	...
	Sep	1,25	3,25	3,25	-0,10	2,25	4,35	...	0,36	2,51	-0,20	1,88	...
	Oct	2,00	3,25	3,25	-0,10	2,25	4,35	...	0,66	3,03	-0,20	2,24	...
	Nov	2,00	4,00	4,00	-0,10	3,00	4,35	...	1,37	3,69	-0,20	2,82	...
	Dic	2,50	4,50	4,50	-0,10	3,50	4,35	...	1,57	4,02	-0,15	3,11	...
23	Ene	2,50	4,50	4,50	-0,10	3,50	4,35	...	1,90	4,30	-0,15	3,46	...
	Feb	3,00	4,75	4,75	-0,10	4,00	4,35	...	2,27	4,49	-0,15	3,89	...
	Mar	3,50	4,50	5,00	-0,10	4,25	4,35	...	2,57	4,60	-0,15	4,00	1,34
	Abr	3,50	4,50	4,50	-0,10	4,25	4,35	...	2,90	4,75	-0,15	4,17	1,60
	May	3,75	4,50	4,50	-0,10	4,50	4,35	...	3,08	5,03	-0,15	4,36	1,45
	Jun	4,00	4,50	5,25	-0,10	5,00	4,35	...	3,24	5,03	-0,15	4,58	1,43
	Jul	4,00	5,50	5,50	-0,10	5,00	4,35	...	3,40	5,04	-0,15	4,96	1,42
	Ago	4,25	4,50	4,50	-0,10	5,25	4,35	...	3,64	5,25	-0,15	5,16	1,65
	Sep	4,50	4,50	4,50	-0,10	5,25	4,35	...	3,75	5,25	-0,15	5,17	1,80
	Oct	4,50	4,50	4,50	-0,10	5,25	4,35	...	3,90	5,25	-0,15	5,18	1,83
	Nov	...	5,50	5,50	-0,10	5,25	4,35	...	3,90	5,25	-0,15	5,13	1,77
	Dic	...	4,50	4,50	...	5,25	4,35	...	3,90	5,24	-0,15	5,08	1,62
24	Ene	...	5,50	5,50	...	5,25	4,35	...	3,90	5,22	-0,15	5,10	1,68

TIPOS DE INTERVENCIÓN

TIPOS INTERBANCARIOS A UN DIA

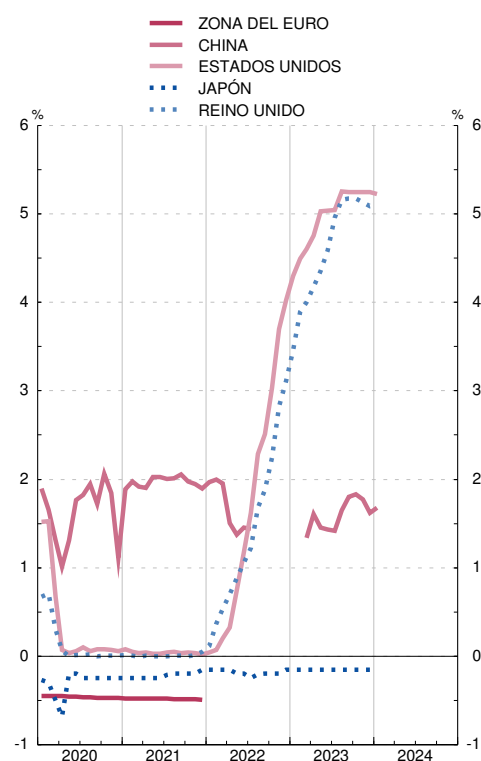
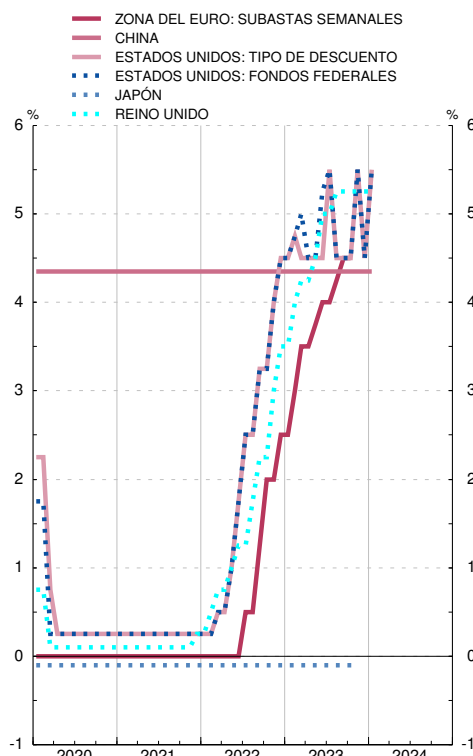

Notas:

- a. Operaciones principales de financiación.
- b. Tipo de interés objetivo.
- c. Oferta complementaria de liquidez (retail bank base rate).

**26. ECONOMÍA INTERNACIONAL**  
**D) Tipos de interés y rentabilidades**

**26.32 Tipos de interés interbancarios a tres meses en mercados nacionales**

		Medias de cifras diarias													Porcentajes	
		Unión Europea				Brasil	Canadá	China	Corea del Sur	Estados Unidos de América	India	Japón	Méjico	Reino Unido	Rusia	Suiza
		Zona del Euro	Polonia	Suecia												
		1	2	3	4	5	6	7	8	9	10	11	12	13	14	15
<b>18</b>	M	1,13	-0,32	1,64	0,67	6,51	1,63	1,10	0,68	2,27	6,49	-0,32	8,01	0,72	6,47	-0,84
<b>19</b>	M	1,15	-0,36	1,63	0,23	5,76	1,70	1,10	0,70	2,24	5,77	-0,38	7,89	0,80	6,96	-0,84
<b>20</b>	M	0,19	-0,43	0,51	0,13	2,67	0,45	1,10	-0,44	0,49	3,66	-0,26	5,16	0,29	4,89	-0,73
<b>21</b>	M	-0,04	-0,55	0,43	0,27	5,32	0,05	1,10	-0,34	0,09	3,34	-0,26	4,76	0,09	6,00	-0,83
<b>22</b>	M	1,63	0,35	7,10	0,12	12,39	2,30	1,10	1,45	2,37	5,01	-0,20	9,16	2,01	34,44	-0,20
<b>23</b>	M	3,49	3,44	7,04	...	12,81	4,73	1,10	2,60	5,28	6,75	-0,15	11,98	4,96	16,73	1,44
<b>22</b>	Ago	2,03	0,40	8,67	...	...	3,01	1,10	1,39	2,89	5,51	-0,20	9,90	2,22	41,55	-0,05
	Sep	2,51	1,01	8,64	...	...	3,50	1,10	1,61	3,42	5,74	-0,20	10,15	2,92	40,43	0,35
	Oct	3,09	1,43	11,03	...	...	3,98	1,10	2,11	4,19	6,19	-0,20	10,87	3,39	47,06	0,33
	Nov	3,43	1,83	10,64	...	...	4,07	1,10	2,45	4,66	6,39	-0,20	11,21	3,52	32,43	0,35
	Dic	3,51	2,06	8,98	...	...	4,14	1,10	2,73	4,68	6,33	-0,15	11,24	3,78	16,27	0,65
<b>23</b>	Ene	3,65	2,35	7,63	...	...	4,40	1,10	2,67	4,71	6,37	-0,15	11,46	4,01	16,52	0,89
	Feb	3,77	2,64	7,41	...	...	4,43	1,10	2,44	4,77	6,67	-0,15	11,65	4,20	19,63	1,00
	Mar	3,18	2,91	7,44	...	13,63	4,43	1,10	2,23	5,02	6,85	-0,15	12,02	4,32	17,27	1,20
	Abr	3,26	3,18	7,37	...	13,58	4,43	1,09	2,20	5,16	6,69	-0,15	12,46	4,54	14,22	1,28
	May	3,45	3,37	7,29	...	13,62	4,52	1,10	2,43	5,32	6,79	-0,15	12,66	4,73	12,95	1,40
	Jun	3,53	3,54	7,28	...	13,52	4,79	1,10	2,58	5,41	6,71	-0,15	12,47	5,08	11,68	1,63
	Jul	3,57	3,67	7,26	...	13,25	4,93	1,10	2,75	5,42	6,68	-0,15	12,41	5,49	11,33	1,71
	Ago	3,50	3,78	7,12	...	12,79	5,02	1,10	2,69	5,50	6,75	-0,15	12,19	5,53	15,41	1,70
	Sep	3,58	3,88	6,82	...	12,41	4,98	1,10	2,81	5,49	6,79	-0,15	11,79	5,52	18,50	1,68
	Oct	3,53	3,97	6,52	...	12,12	5,02	1,10	2,92	5,61	6,85	-0,15	11,79	5,40	20,26	1,58
	Nov	3,47	3,97	6,46	...	11,76	4,95	1,10	2,76	5,52	6,89	-0,15	11,56	5,36	23,60	1,58
	Dic	3,40	3,94	5,94	...	11,43	4,90	1,10	2,70	5,41	6,92	-0,15	11,31	5,34	19,69	1,59
<b>24</b>	Ene	...	3,93	5,70	...	11,11	4,86	1,10	2,62	5,32	6,93	-0,15	11,34	5,32	17,42	1,58

**TIPOS INTERBANCARIOS A TRES MESES**  
Tasas de variación interanual

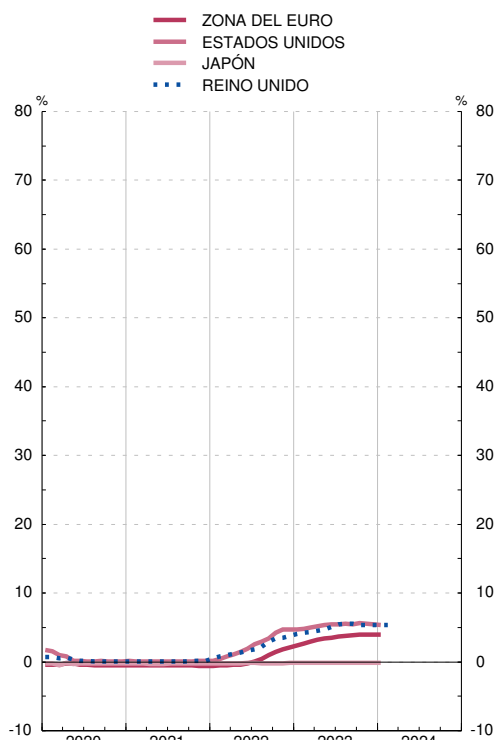

**TIPOS INTERBANCARIOS A TRES MESES**  
Tasas de variación interanual

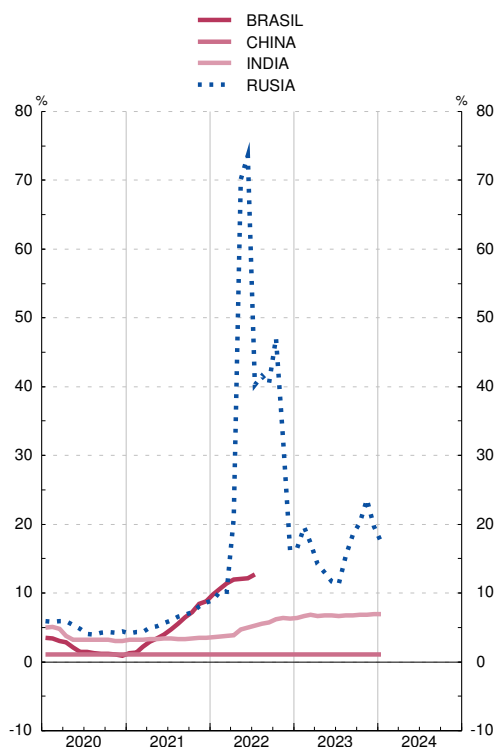



**26. ECONOMÍA INTERNACIONAL**  
**D) Tipos de interés y rentabilidades**

**26.33 Rendimientos de la deuda pública a tres años en mercados nacionales**

		Medias de cifras diarias													Porcentajes	
		Unión Europea				Brasil	Canadá	China	Corea del Sur	Estados Unidos de América	India	Japón	Méjico	Reino Unido	Rusia	Suiza
		OCDE	Zona del Euro	Polonia	Suecia											
		1	2	3	4	5	6	7	8	9	10	11	12	13	14	15
<b>18</b>	M	1,49	0,07	1,90	-0,21	9,11	2,07	3,32	1,91	2,64	7,50	-0,11	7,17	0,80	7,46	-0,66
<b>19</b>	M	1,06	-0,19	1,70	-0,41	6,71	1,58	2,85	1,36	1,95	6,49	-0,21	6,76	0,58	7,15	-0,82
<b>20</b>	M	0,20	-0,34	0,62	-0,32	5,24	0,53	2,52	0,88	0,43	5,00	-0,15	4,61	0,06	5,10	-0,74
<b>21</b>	M	0,23	-0,49	1,02	-0,16	8,71	0,59	2,71	1,28	0,45	4,90	-0,12	4,35	0,28	6,67	-0,68
<b>22</b>	M	2,33	1,28	6,69	0,58	12,27	2,87	2,37	2,93	3,05	6,59	-0,03	8,54	2,18	9,66	0,29
<b>23</b>	M	3,59	3,05	7,92	...	11,22	4,07	2,37	3,20	4,35	7,13	0,04	9,56	4,16	10,50	1,12
<b>22</b>	Ago	2,34	1,24	7,92	...	12,21	3,26	...	3,00	3,21	6,87	-0,08	8,09	2,06	8,09	0,22
	Sep	3,02	2,12	7,92	...	12,04	3,70	...	3,52	3,89	7,10	-0,05	9,57	3,38	8,64	0,85
	Oct	3,41	2,46	7,92	...	11,86	3,97	...	3,78	4,42	7,31	-0,02	10,13	3,89	9,09	0,65
	Nov	3,35	2,47	7,92	...	13,00	3,88	...	3,34	4,40	7,19	-0,03	9,64	3,19	9,09	0,74
	Dic	3,24	2,62	7,92	...	12,66	3,60	...	3,43	4,10	7,08	0,03	9,14	3,40	9,10	1,08
<b>23</b>	Ene	3,29	2,73	7,92	...	12,78	3,62	...	3,31	4,00	7,08	0,05	8,92	3,31	8,82	1,10
	Feb	3,50	2,96	7,92	...	12,84	3,84	...	3,19	4,31	7,22	0,02	9,45	3,40	8,69	1,22
	Mar	3,45	3,00	7,92	...	12,33	3,64	2,52	3,02	4,15	7,25	-0,02	10,45	3,51	8,94	1,25
	Abr	3,24	2,93	7,92	...	11,94	3,58	2,46	2,64	3,75	7,00	-0,00	10,31	3,58	8,96	1,11
	May	3,29	2,92	7,92	...	11,38	3,71	2,36	2,59	3,86	6,92	-0,03	9,91	3,98	8,89	1,03
	Jun	3,55	3,11	7,92	...	10,62	4,09	2,26	3,19	4,23	6,96	-0,05	9,56	4,56	9,40	1,10
	Jul	3,75	3,27	7,92	...	10,26	4,41	2,23	3,50	4,52	7,06	-0,02	8,61	4,87	10,30	1,12
	Ago	3,80	3,20	7,92	...	10,28	4,50	2,23	3,51	4,65	7,17	0,06	8,62	4,86	11,75	1,08
	Sep	3,95	3,34	7,92	...	10,61	4,54	2,34	3,55	4,78	7,19	0,10	10,30	4,74	12,77	1,19
	Oct	4,05	3,39	7,92	...	11,10	4,70	2,43	3,57	4,95	7,32	0,15	10,31	4,68	12,50	1,15
	Nov	3,82	3,16	7,92	...	10,61	4,30	2,44	3,19	4,70	7,25	0,15	9,47	4,37	12,14	1,16
	Dic	3,43	2,62	7,92	...	10,04	3,90	2,42	3,17	4,27	7,14	0,09	8,87	3,96	12,67	0,96
<b>24</b>	Ene	...	2,66	7,92	...	9,97	3,90	2,29	3,11	4,15	7,06	0,06	8,53	3,91	13,28	1,01

**RENDIMIENTOS DE LA DEUDA PÚBLICA A TRES AÑOS EN MERCADOS NACIONALES**  
Tasas de variación interanual

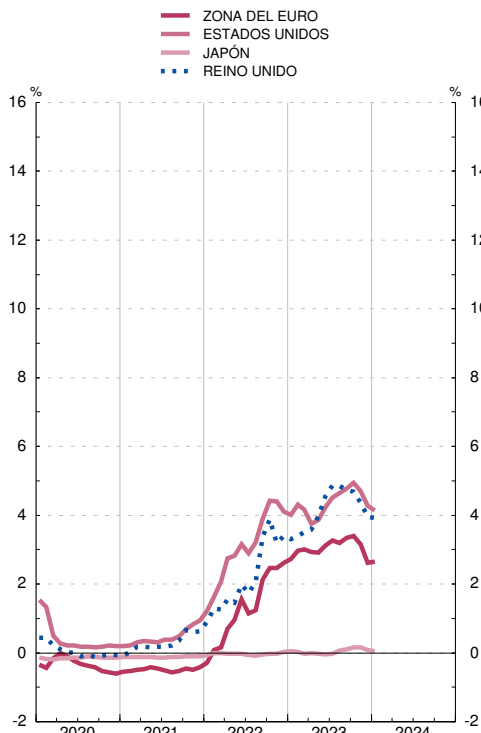

**RENDIMIENTOS DE LA DEUDA PÚBLICA A TRES AÑOS EN MERCADOS NACIONALES**  
Tasas de variación interanual

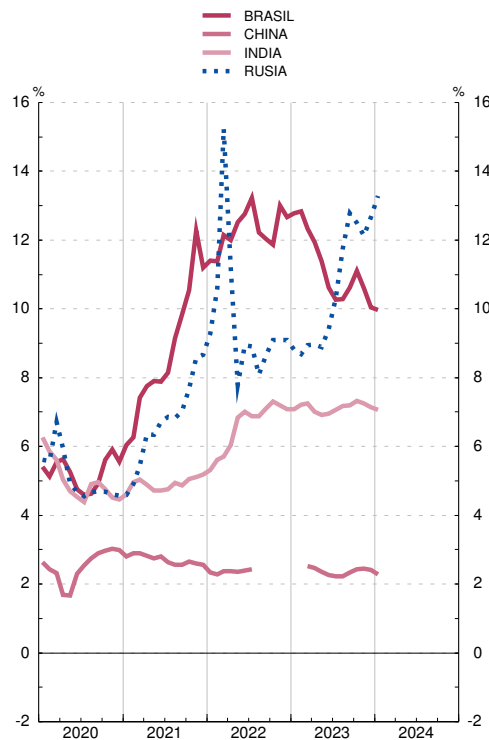

26. ECONOMÍA INTERNACIONAL  
D) Tipos de interés y rentabilidades

26.34 Rendimientos de la deuda pública a tres años en mercados nacionales

		Medias de cifras diarias												Porcentajes
		España (a)	Alemania	Austria	Bélgica	Eslovaquia	Finlandia	Francia	Grecia	Países Bajos	Irlanda	Italia	Portugal	
18		-0,03	-0,47	-0,35	-0,35	-0,31	-0,39	-0,33	...	-0,43	-0,40	0,91	0,02	
19		-0,28	-0,66	-0,54	-0,54	...	-0,55	-0,55	...	-0,62	-0,38	0,51	-0,25	
20		-0,29	-0,72	-0,58	-0,58	...	-0,60	-0,59	...	-0,64	-0,49	0,14	-0,27	
21	M	-0,44	-0,72	-0,62	-0,64	...	-0,67	-0,62	...	-0,68	-0,57	-0,23	-0,57	
22	M	1,24	0,77	0,97	0,96	-0,00	0,96	1,00	-0,00	0,92	1,01	1,88	0,54	
23	M	3,14	2,72	2,88	2,86	...	2,84	2,86	...	2,77	2,83	3,53	2,74	
22	M	1,15	0,59	0,88	0,80	...	0,74	0,87	...	0,78	0,89	1,93	0,87	
	M	2,04	1,47	1,80	1,68	...	1,74	1,72	...	1,64	1,74	2,92	...	
	M	2,39	1,85	2,16	2,03	...	2,24	2,11	...	1,99	2,07	3,29	...	
	M	2,40	2,04	2,28	2,15	...	2,22	2,26	...	2,11	2,26	3,07	...	
	M	2,53	2,20	2,32	2,32	...	2,33	2,38	...	2,25	2,46	3,10	...	
23	Ene	2,77	2,50	2,54	2,53	...	2,51	2,58	...	2,48	2,59	3,26	...	
	Feb	2,98	2,61	2,81	2,75	...	2,70	2,79	...	2,71	2,69	3,50	...	
	Mar	3,05	2,61	2,81	2,79	...	2,74	2,81	...	2,72	2,75	3,55	...	
	Abr	3,05	2,55	2,74	2,72	...	2,65	2,69	...	2,65	2,69	3,48	...	
	May	3,02	2,51	2,72	2,71	...	2,66	2,71	...	2,62	2,69	3,49	...	
	Jun	3,17	2,70	2,87	2,86	...	2,87	2,87	...	2,77	2,81	3,47	...	
	Jul	3,37	2,94	3,13	3,08	...	3,07	3,07	...	2,97	3,00	3,67	...	
	Ago	3,32	2,89	3,08	3,05	...	3,06	3,03	...	2,93	2,96	3,63	...	
	Sep	3,44	3,02	3,17	3,17	...	3,15	3,17	...	3,04	3,11	3,79	...	
	Oct	3,48	2,99	3,19	3,17	...	3,19	3,18	...	3,07	3,15	3,97	2,93	
	Nov	3,29	2,88	3,02	2,98	...	3,00	2,98	...	2,90	2,99	3,55	2,87	
	Dic	2,77	2,44	2,53	2,46	...	2,53	2,44	...	2,37	2,52	2,95	2,43	
24	Ene	2,74	2,45	2,59	2,46	...	2,56	2,49	...	2,37	2,49	2,96	2,47	

RENDIMIENTOS DE LA DEUDA PÚBLICA A TRES AÑOS EN MERCADOS NACIONALES  
Tasas de variación interanual

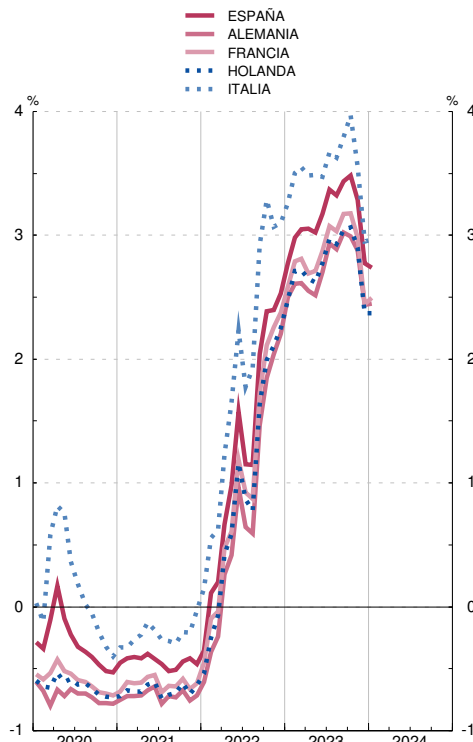

RENDIMIENTOS DE LA DEUDA PÚBLICA A TRES AÑOS EN MERCADOS NACIONALES  
Tasas de variación interanual

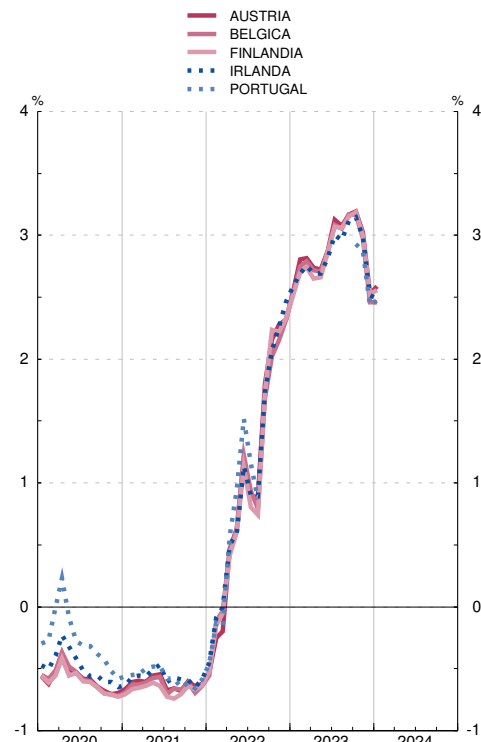

Nota: (a) Véase también la columna 10 del cuadro 2.10.

26. ECONOMÍA INTERNACIONAL  
D) Tipos de interés y rentabilidades

26.35 Rendimientos de la deuda pública a largo plazo (a)

		Medias de cifras diarias													Porcentajes	
		Unión Europea				Brasil	Canadá	China	Corea del Sur	Estados Unidos de América	India	Japón	Méjico	Reino Unido	Rusia	Suiza
	OCDE	Zona del Euro	Polonia	Suecia												
		1	2	3	4	5	6	7	8	9	10	11	12	13	14	15
18	M	2,06	1,27	3,23	0,65	10,55	2,30	3,66	2,43	2,93	7,72	0,07	7,65	1,42	7,90	0,01
19	M	1,41	0,59	2,42	0,04	7,90	1,60	3,20	1,64	2,15	6,97	-0,09	7,30	0,88	7,51	-0,51
20	M	0,64	0,21	1,52	-0,04	7,16	0,76	2,98	1,46	0,89	6,08	0,01	5,85	0,32	6,12	-0,51
21	M	1,01	0,20	1,98	0,27	9,68	1,36	3,04	2,09	1,43	6,16	0,07	6,47	0,74	7,22	-0,26
22	M	2,29	2,04	5,78	1,53	12,27	2,75	2,78	3,25	2,95	7,17	0,25	8,23	2,43	10,08	0,79
23	M	2,90	3,27	6,93	2,51	11,88	3,39	2,74	3,52	3,99	7,22	...	...	4,05	11,40	1,08
22	Ago	1,97	2,06	...	1,61	12,29	2,85	2,68	3,22	2,88	7,25	...	...	2,23	9,18	0,57
	Sep	2,50	2,81	...	2,08	11,97	3,17	2,68	3,75	3,51	7,25	...	...	3,36	9,82	1,14
	Oct	2,85	3,18	...	2,27	11,91	3,40	2,72	4,10	4,00	7,44	...	...	4,01	9,85	1,25
	Nov	2,72	2,93	...	2,05	12,92	3,21	2,79	3,74	3,93	7,33	...	...	3,34	10,02	1,09
	Dic	2,67	3,00	6,93	1,97	13,07	2,97	2,90	3,48	3,66	7,28	...	...	3,37	10,24	1,28
23	Ene	2,68	3,04	6,93	2,08	12,89	3,03	2,92	3,37	3,61	7,33	...	...	3,45	10,43	1,28
	Feb	2,72	3,22	...	2,37	13,35	3,23	2,91	3,37	3,80	7,36	...	...	3,51	10,85	1,38
	Mar	2,67	3,23	...	2,35	13,20	3,02	2,88	3,31	3,70	7,37	...	...	3,56	10,90	1,25
	Abr	2,55	3,19	...	2,37	12,58	2,90	2,79	3,14	3,48	7,18	...	...	3,64	10,50	1,12
	May	2,64	3,21	...	2,32	12,02	3,07	2,73	3,19	3,61	7,02	...	...	4,01	10,68	1,03
	Jun	2,84	3,16	6,93	2,46	11,22	3,36	2,70	3,49	3,77	7,04	...	...	4,34	10,94	0,96
	Jul	2,92	3,27	6,93	2,52	10,82	3,47	2,68	3,62	3,90	7,11	...	...	4,38	11,36	0,96
	Ago	3,00	3,34	...	2,75	11,07	3,68	2,61	3,79	4,20	7,19	...	...	4,54	11,78	1,01
	Sep	3,20	3,51	6,93	2,87	11,44	3,79	2,68	3,86	4,37	7,18	...	...	4,43	12,51	1,11
	Oct	3,49	3,72	6,93	3,02	11,91	4,10	2,72	4,11	4,86	7,33	...	...	4,59	12,35	1,14
	Nov	3,25	3,42	6,93	2,75	11,32	3,74	2,68	3,69	4,54	7,27	...	...	4,26	12,07	1,04
	Dic	2,80	2,87	...	2,21	10,73	3,30	2,64	3,35	4,09	7,22	...	...	3,85	12,38	0,72
24	Ene	...	2,90	...	2,23	10,66	3,36	2,52	3,29	4,08	7,18	...	...	3,87	12,34	0,86

RENDIMIENTOS DE LA DEUDA PÚBLICA A LARGO PLAZO  
Tasas de variación interanual

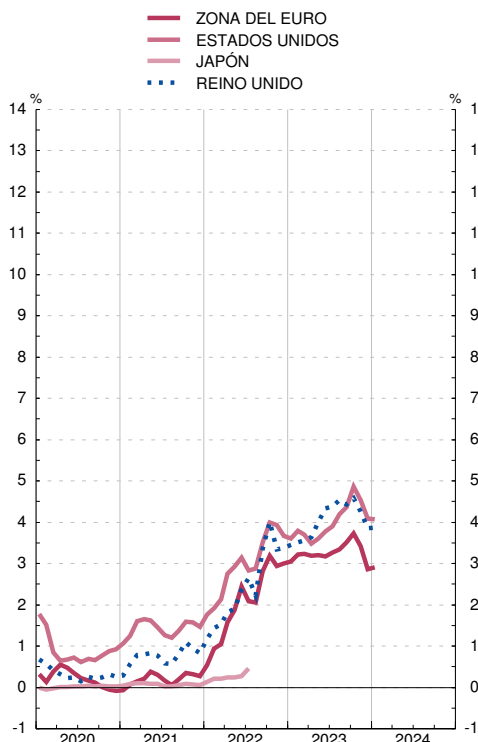

RENDIMIENTOS DE LA DEUDA PÚBLICA A LARGO PLAZO  
Tasas de variación interanual

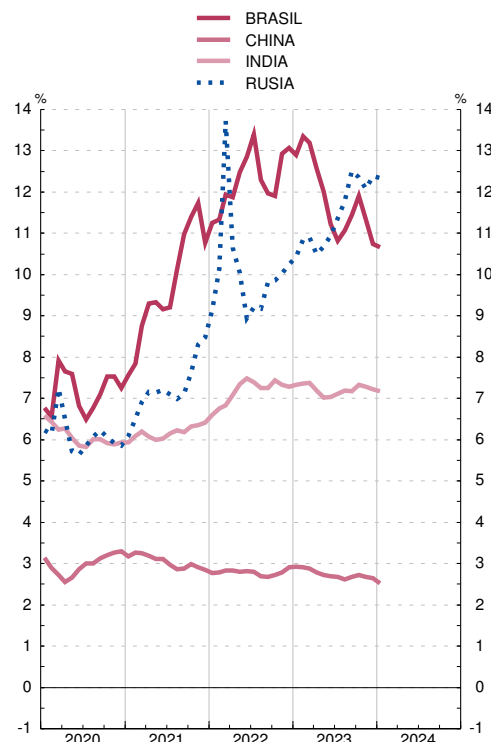

Nota: (a) Tipo de interés de los bonos a diez años, que es el tipo que se utiliza en el criterio de convergencia de tipos de interés.

26. ECONOMÍA INTERNACIONAL  
D) Tipos de interés y rentabilidades

26.36 Rendimientos de la deuda pública a largo plazo (a)

Medias de cifras diarias

Porcentajes

		Países de la zona euro												
		España (b)	Alemania	Austria	Bélgica	Eslovaquia	Finlandia	Francia	Grecia	Países Bajos	Irlanda	Italia	Luxemburgo	Portugal
		1	2	3	4	5	6	7	8	9	10	11	12	13
18	M	1,42	0,40	0,69	0,80	0,86	0,66	0,78	4,19	0,58	0,95	2,61	0,56	1,84
19	M	0,66	-0,25	0,06	0,19	0,28	0,07	0,13	2,59	-0,07	0,33	1,95	-0,12	0,76
20	M	0,38	-0,51	-0,22	-0,15	0,00	-0,22	-0,15	1,27	-0,38	-0,06	1,17	-0,41	0,41
21	M	0,35	-0,37	-0,09	-0,01	-0,12	-0,09	0,01	0,88	-0,33	0,06	0,81	-0,36	0,30
22	M	2,18	1,14	1,71	1,73	1,49	1,69	1,70	3,49	1,38	1,75	3,16	1,73	2,17
23	M	3,48	2,43	3,08	3,09	2,22	3,04	2,99	3,92	2,79	2,87	4,28	2,97	3,24
22	Ago	2,15	1,03	1,68	1,71	...	1,63	1,69	3,46	1,41	1,71	3,30	1,84	2,16
	Sep	2,92	1,80	2,46	2,45	...	2,53	2,41	4,44	2,14	2,42	4,14	2,55	2,89
	Oct	3,29	2,19	2,92	2,84	...	2,90	2,77	4,87	2,52	2,71	4,53	2,99	3,26
	Nov	3,07	2,07	2,70	2,65	...	2,69	2,58	4,42	2,35	2,53	4,24	2,70	3,02
	Dic	3,09	2,09	2,74	2,70	2,22	2,71	2,62	4,22	2,43	2,59	4,26	2,68	3,10
23	Ene	3,20	2,19	2,81	2,79	2,22	2,77	2,69	3,29	2,50	2,65	4,24	2,70	3,13
	Feb	3,39	2,37	3,04	2,96	...	2,94	2,87	4,26	2,68	2,86	4,27	2,89	3,27
	Mar	3,43	2,38	3,06	3,04	...	2,98	2,92	4,29	2,76	2,86	4,24	2,99	3,27
	Abr	3,40	2,36	3,03	3,06	...	2,96	2,90	4,22	2,72	2,77	4,23	2,96	3,20
	May	3,41	2,34	3,03	3,04	...	2,98	2,94	3,98	2,73	2,79	4,31	2,95	3,16
	Jun	3,40	2,38	3,05	3,05	2,22	3,00	2,93	3,71	2,75	2,78	4,07	2,95	3,09
	Jul	3,49	2,46	3,12	3,14	2,22	3,07	3,04	3,85	2,84	2,90	4,16	3,03	3,23
	Ago	3,57	2,55	3,18	3,22	...	3,15	3,11	3,88	2,92	2,96	4,22	3,08	3,31
	Sep	3,71	2,66	3,29	3,32	2,22	3,25	3,24	4,08	3,04	3,09	4,51	3,16	3,45
	Oct	3,95	2,82	3,49	3,52	2,22	3,47	3,45	4,30	3,21	3,27	4,89	3,32	3,59
	Nov	3,65	2,60	3,21	3,23	2,22	3,20	3,19	3,88	2,95	3,01	4,43	3,03	3,30
	Dic	3,12	2,10	2,68	2,70	...	2,68	2,65	3,28	2,42	2,46	3,82	2,53	2,86
24	Ene	3,18	...	2,76	2,81	...	...	2,74	...	2,51	2,60	3,81	...	...

RENDIMIENTOS DE LA DEUDA PÚBLICA A LARGO PLAZO  
Tasas de variación interanual

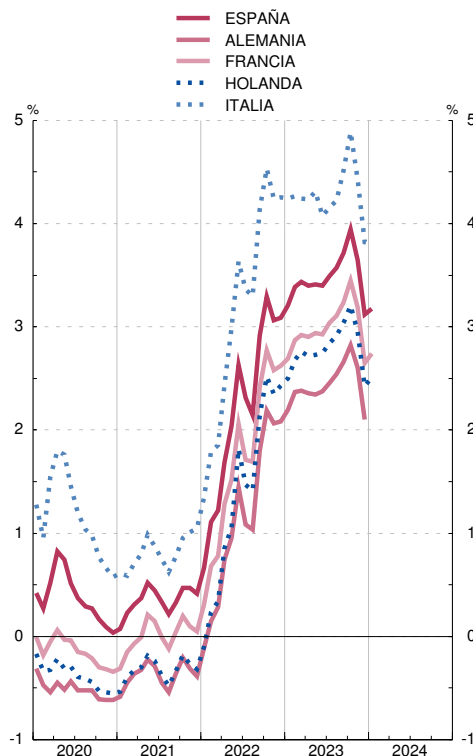

RENDIMIENTOS DE LA DEUDA PÚBLICA A LARGO PLAZO  
Tasas de variación interanual

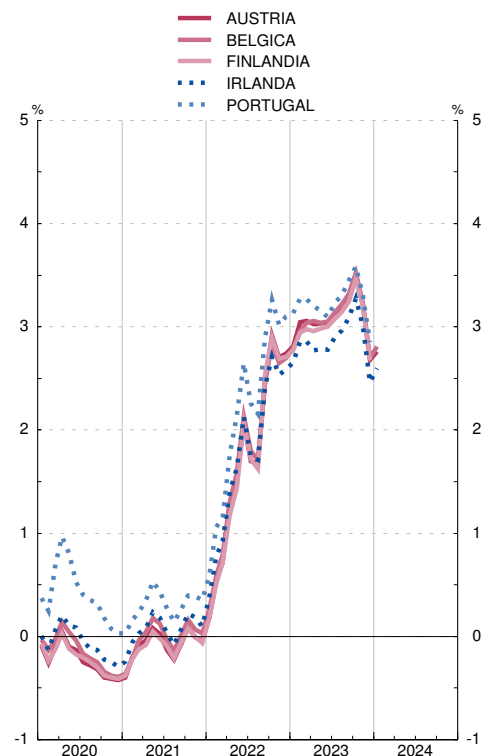

Notas:

(a) Tipo de interés de los bonos a diez años, que es el tipo que se utiliza en el criterio de convergencia de tipos de interés.

(b) Véase también la columna 11 del cuadro 2.10.

APÉNDICE 1 BANCO DE ESPAÑA. BALANCE DE SITUACIÓN RESUMIDO

## BALANCE DE SITUACIÓN RESUMIDO DEL BANCO DE ESPAÑA

Balance de situación resumido del Banco de España, que se publica en cumplimiento de lo establecido en el artículo 29 del Reglamento interno del Banco de España, aprobado por Resolución de 28.3.2000 (BOE de 6.4.2000)

De conformidad con el sistema contable establecido en el Eurosistema en relación con la emisión de billetes de euro, el 8% del total de los billetes de euro en circulación se asigna al BCE con periodicidad mensual. La contrapartida de este ajuste se contabiliza (en las cuentas de los BCN) como un pasivo Intra-Eurosistema relacionado con la emisión de billetes. El 92% restante de los billetes de euro en circulación se asigna a los BCN también con periodicidad mensual, de modo que cada BCN muestra en su balance la parte de los billetes de euro emitidos que le corresponde de acuerdo con su participación en el capital desembolsado del BCE. La diferencia entre el valor de los billetes de euro asignados a cada BCN de acuerdo con el citado sistema contable y el valor de los billetes de euro puestos en circulación también se contabiliza (en las cuentas de los BCN) como un activo/pasivo Intra-Eurosistema relacionado con la emisión de billetes.

**BALANCE DE SITUACIÓN RESUMIDO A 31 DE DICIEMBRE DE 2023**

CONCEPTOS	EUROS
<b>ACTIVO</b>	
Oro y derechos en oro.	16.910.847.527,13
Activos en moneda extranjera frente a no residentes en la zona del euro.	76.612.866.073,90
Activos en moneda extranjera frente a residentes en la zona del euro.	596.646.251,31
Activos en euros frente a no residentes en la zona del euro.	1.103.313.597,38
Préstamos en euros concedidos a entidades de crédito de la zona del euro en relación con operaciones de política monetaria.	22.776.520.000,00
Otros activos en euros frente a entidades de crédito de la zona del euro.	47.915.202,57
Valores emitidos en euros por residentes en la zona del euro.	632.354.553.713,67
Créditos en euros a las Administraciones Públicas.	0,00
Cuentas Intra-Eurosistema.	190.855.701.133,35
Partidas en curso de liquidación.	5.833.256,16
Otros activos.	9.621.627.586,66
<b>TOTAL ACTIVO</b>	<b>950.885.824.342,13</b>
<b>PASIVO</b>	
Billetes en circulación.	170.553.478.275,00
Depósitos en euros mantenidos por entidades de crédito de la zona del euro en relación con operaciones de política monetaria.	257.755.849.891,29
Otros pasivos en euros con entidades de crédito de la zona del euro.	994.673.298,52
Certificados de deuda emitidos.	0,00
Depósitos en euros de otros residentes en la zona del euro.	54.157.500.987,50
Pasivos en euros con no residentes en la zona del euro.	6.494.114.746,01
Pasivos en moneda extranjera con residentes en la zona del euro.	2.142.021,38
Pasivos en moneda extranjera con no residentes en la zona del euro.	17.329.411,76
Contrapartida de los derechos especiales de giro asignados por el FMI.	14.548.172.887,20
Cuentas Intra-Eurosistema.	391.269.080.329,06
Partidas en curso de liquidación.	1.060.091.552,10
Otros pasivos.	2.460.901.205,81
Provisiones.	26.974.288.358,93
Cuentas de revalorización.	22.715.753.257,56
Capital y reservas.	1.882.448.120,01
<b>TOTAL PASIVO</b>	<b>950.885.824.342,13</b>

**BALANCE DE SITUACIÓN RESUMIDO A 31 DE ENERO DE 2024**

CONCEPTOS	EUROS
<b>ACTIVO</b>	
Oro y derechos en oro.	17.020.578.975,65
Activos en moneda extranjera frente a no residentes en la zona del euro.	77.964.465.288,30
Activos en moneda extranjera frente a residentes en la zona del euro.	613.821.019,33
Activos en euros frente a no residentes en la zona del euro.	1.107.303.922,37
Préstamos en euros concedidos a entidades de crédito de la zona del euro en relación con operaciones de política monetaria.	22.672.520.000,00
Otros activos en euros frente a entidades de crédito de la zona del euro.	2.889.806,67
Valores emitidos en euros por residentes en la zona del euro.	624.322.983.739,00
Créditos en euros a las Administraciones Públicas.	0,00
Cuentas Intra-Eurosistema.	191.661.524.328,29
Partidas en curso de liquidación.	4.287.265,41
Otros activos.	8.892.432.246,33
<b>TOTAL ACTIVO</b>	<b>944.262.806.591,35</b>
<b>PASIVO</b>	
Billetes en circulación.	168.040.080.120,00
Depósitos en euros mantenidos por entidades de crédito de la zona del euro en relación con operaciones de política monetaria.	284.239.182.599,62
Otros pasivos en euros con entidades de crédito de la zona del euro.	497.757.974,14
Certificados de deuda emitidos.	0,00
Depósitos en euros de otros residentes en la zona del euro.	57.960.879.844,16
Pasivos en euros con no residentes en la zona del euro.	6.357.235.148,92
Pasivos en moneda extranjera con residentes en la zona del euro.	2.177.301,40
Pasivos en moneda extranjera con no residentes en la zona del euro.	585.032,76
Contrapartida de los derechos especiales de giro asignados por el FMI.	14.683.391.231,37
Cuentas Intra-Eurosistema.	357.141.769.074,48
Partidas en curso de liquidación.	94.734.327,16
Otros pasivos.	2.540.839.612,51
Provisiones.	26.973.632.321,31
Cuentas de revalorización.	23.848.093.883,51
Capital y reservas.	1.882.448.120,01
<b>TOTAL PASIVO</b>	<b>944.262.806.591,35</b>



**BALANCE DE SITUACIÓN RESUMIDO A 29 DE FEBRERO DE 2024**

CONCEPTOS	EUROS
<b>ACTIVO</b>	
Oro y derechos en oro.	16.983.512.923,65
Activos en moneda extranjera frente a no residentes en la zona del euro.	77.686.570.445,80
Activos en moneda extranjera frente a residentes en la zona del euro.	598.364.019,94
Activos en euros frente a no residentes en la zona del euro.	1.114.155.911,22
Préstamos en euros concedidos a entidades de crédito de la zona del euro en relación con operaciones de política monetaria.	22.558.520.000,00
Otros activos en euros frente a entidades de crédito de la zona del euro.	1.845.848,32
Valores emitidos en euros por residentes en la zona del euro.	625.900.389.699,84
Créditos en euros a las Administraciones Públicas.	0,00
Cuentas Intra-Eurosistema.	192.503.941.066,27
Partidas en curso de liquidación.	10.148.664,87
Otros activos.	11.293.301.266,91
<b>TOTAL ACTIVO</b>	<b>948.650.749.846,82</b>
<b>PASIVO</b>	
Billetes en circulación.	167.804.440.980,00
Depósitos en euros mantenidos por entidades de crédito de la zona del euro en relación con operaciones de política monetaria.	262.187.270.514,37
Otros pasivos en euros con entidades de crédito de la zona del euro.	534.799.344,08
Certificados de deuda emitidos.	0,00
Depósitos en euros de otros residentes en la zona del euro.	50.688.026.066,71
Pasivos en euros con no residentes en la zona del euro.	6.462.692.233,51
Pasivos en moneda extranjera con residentes en la zona del euro.	1.897.125,94
Pasivos en moneda extranjera con no residentes en la zona del euro.	10.254.941,81
Contrapartida de los derechos especiales de giro asignados por el FMI.	14.669.028.112,49
Cuentas Intra-Eurosistema.	390.799.475.685,41
Partidas en curso de liquidación.	340.942.351,50
Otros pasivos.	2.775.164.787,11
Provisiones.	26.974.210.783,29
Cuentas de revalorización.	23.520.098.800,59
Capital y reservas.	1.882.448.120,01
<b>TOTAL PASIVO</b>	<b>948.650.749.846,82</b>

**BALANCE DE SITUACIÓN RESUMIDO A 31 DE MARZO DE 2024**

CONCEPTOS	EUROS
<b>ACTIVO</b>	
Oro y derechos en oro.	18.528.318.050,33
Activos en moneda extranjera frente a no residentes en la zona del euro.	77.911.652.277,52
Activos en moneda extranjera frente a residentes en la zona del euro.	765.241.202,04
Activos en euros frente a no residentes en la zona del euro.	1.145.084.692,29
Préstamos en euros concedidos a entidades de crédito de la zona del euro en relación con operaciones de política monetaria.	2.171.570.000,00
Otros activos en euros frente a entidades de crédito de la zona del euro.	2.387.686,29
Valores emitidos en euros por residentes en la zona del euro.	625.577.478.258,07
Créditos en euros a las Administraciones Públicas.	0,00
Cuentas Intra-Eurosistema.	192.916.468.236,27
Partidas en curso de liquidación.	6.717.728,54
Otros activos.	13.470.122.040,65
<b>TOTAL ACTIVO</b>	<b>932.495.040.172,00</b>
<b>PASIVO</b>	
Billetes en circulación.	168.657.789.740,00
Depósitos en euros mantenidos por entidades de crédito de la zona del euro en relación con operaciones de política monetaria.	220.596.428.549,46
Otros pasivos en euros con entidades de crédito de la zona del euro.	530.069.202,41
Certificados de deuda emitidos.	0,00
Depósitos en euros de otros residentes en la zona del euro.	40.766.037.686,17
Pasivos en euros con no residentes en la zona del euro.	6.339.235.492,51
Pasivos en moneda extranjera con residentes en la zona del euro.	1.910.125,38
Pasivos en moneda extranjera con no residentes en la zona del euro.	5.487.003,98
Contrapartida de los derechos especiales de giro asignados por el FMI.	14.665.450.708,52
Cuentas Intra-Eurosistema.	424.199.103.307,79
Partidas en curso de liquidación.	195.252.083,21
Otros pasivos.	2.454.230.370,06
Provisiones.	26.974.548.119,56
Cuentas de revalorización.	25.227.049.662,94
Capital y reservas.	1.882.448.120,01
<b>TOTAL PASIVO</b>	<b>932.495.040.172,00</b>

## APÉNDICE 2 ESQUEMAS DE SECTORIZACIÓN

### Esquema de sectorización 1

AGRUPACIONES INSTITUCIONALES UTILIZADAS EN LOS CUADROS DE ANÁLISIS MONETARIO EN EL CONTEXTO DE LA ZONA EURO (CAPÍTULOS DE 6 A 8)		
<b>A. RESIDENTES EN ESPAÑA</b>		
<b>A.1. Instituciones financieras monetarias</b>	1. BANCO DE ESPAÑA (S.121)	
	2. OTRAS INSTITUCIONES FINANCIERAS MONETARIAS (S.122/S.123)	<ol style="list-style-type: none"> <li>1. Entidades de crédito               <ol style="list-style-type: none"> <li>a) Bancos</li> <li>b) Cajas</li> <li>c) Cooperativas de crédito</li> <li>d) Instituto de crédito oficial</li> </ol> </li> <li>2. Establecimientos financieros de crédito</li> <li>3. Entidades de dinero electrónico</li> <li>4. Fondos del mercado monetario (FMM)</li> </ol>
<b>A.2. Administraciones públicas (S.13)</b>	1. ADMINISTRACIÓN CENTRAL (S.1311)	<ol style="list-style-type: none"> <li>1. Estado</li> <li>2. Organismos de la Administración central</li> </ol>
	2. COMUNIDADES AUTÓNOMAS (S.1312)	
	3. CORPORACIONES LOCALES (S.1313)	
	4. ADMINISTRACIONES DE SEGURIDAD SOCIAL (S.1314)	<ol style="list-style-type: none"> <li>1. Sistema de seguridad social</li> <li>2. Otras administraciones de seguridad social</li> </ol>

### Esquema de sectorización 1 (continuación)

AGRUPACIONES INSTITUCIONALES UTILIZADAS EN LOS CUADROS DE ANÁLISIS MONETARIO EN EL CONTEXTO DE LA ZONA EURO (CAPÍTULOS DE 6 A 8)		
<b>A.3. Otros sectores residentes</b>	1. INSTITUCIONES FINANCIERAS NO MONETARIAS EXCEPTO EMPRESAS DE SEGUROS Y FONDOS DE PENSIONES (S.124/S.127)	<p>1. Fondos de inversión no monetarios (S.124)</p> <p>a) Fondos de inversión mobiliaria (FIM), excepto FMM</p> <p>b) Sociedades de inversión colectiva de capital variable (SICAV)</p> <p>c) Instituciones de inversión colectiva de inversión libre (IICIL)</p> <p>d) Instituciones de inversión colectiva de instituciones de inversión colectiva de inversión libre (IICICIL)</p> <p>e) Fondos y sociedades de inversión inmobiliaria (IICI)</p> <p>f) Fondos de capital-riesgo, fondos de capital-riesgo pyme, fondos de capital-riesgo europeos, fondos de emprendimiento social europeos, y fondos de inversión colectiva de tipo cerrado</p> <p>2. Otros intermediarios financieros excepto empresas de seguros y fondos de pensiones (S.125)</p> <p>a) Fondos de titulización</p> <p>b) Sociedades de gestión de activos (Ley 9/2012)</p> <p>c) Sociedades de capital riesgo, sociedades de capital riesgo pyme, sociedades de capital-riesgo europeas, sociedades de emprendimiento social europeas, y sociedades de inversión colectiva de tipo cerrado</p> <p>d) Sociedades anónimas cotizadas de inversión en el mercado inmobiliario (SOCIMIs)</p> <p>e) Sociedades de valores</p> <p>f) Entidades de contrapartida central</p> <p>g) Resto de otros intermediarios financieros excepto empresas de seguros y fondos de pensiones</p> <p>3. Auxiliares financieros (S.126)</p> <p>a) Agencias de valores</p> <p>b) Sociedades gestoras de cartera</p> <p>c) Sociedades gestoras de Instituciones de inversión colectiva y fondos de pensiones</p> <p>d) Sociedades de garantía recíproca y reafianzamiento</p> <p>e) Sociedades de tasación</p> <p>f) Entidades de pago</p> <p>g) Establecimientos de cambio de moneda</p> <p>h) Agencias de calificación financiera</p> <p>i) Infraestructuras de mercados</p> <p>j) Sedes centrales de grupos financieros</p> <p>k) Otros auxiliares financieros</p> <p>4. Instituciones financieras de ámbito limitado y prestamistas de dinero (S.127)</p> <p>a) Sociedades instrumentales emisoras de valores filiales de instituciones financieras</p> <p>b) Empresas holding que no gestionan filiales</p> <p>c) Otras entidades financieras especializadas</p> <p>d) Resto de instituciones financieras de ámbito limitado y prestamistas de dinero</p>
	2. EMPRESAS DE SEGUROS (S.128)	
	3. FONDOS DE PENSIONES (S.129)	

**Esquema de sectorización 1 (continuación)**

AGRUPACIONES INSTITUCIONALES UTILIZADAS EN LOS CUADROS DE ANÁLISIS MONETARIO EN EL CONTEXTO DE LA ZONA EURO (CAPÍTULOS DE 6 A 8)		
<b>A.3. Otros sectores residentes (continuación)</b>	4. SOCIEDADES NO FINANCIERAS <sup>1</sup> (S.11)	
	5. HOGARES E INSTITUCIONES SIN FINES DE LUCRO AL SERVICIO DE LOS HOGARES (S.14/S.15)	
<b>B. RESIDENTES EN OTROS PAÍSES DE LA ZONA EURO</b>		
<b>B.1. Instituciones financieras monetarias</b>	1. EUROSISTEMA <sup>2</sup> (excepto Banco de España)	
	2. OTRAS INSTITUCIONES FINANCIERAS MONETARIAS	
<b>B.2. Administraciones Públicas (S.13)</b>	1. ADMINISTRACIÓN CENTRAL (S.1311)	
	2. OTRAS ADMINISTRACIONES PÚBLICAS (S.1312/S.1314)	<i>1. Administración Regional (S.1312)</i> <i>2. Corporaciones Locales (S.1313)</i> <i>3. Administraciones de seguridad social (S.1314)</i>
<b>B.3. Otros sectores residentes</b>	1. INSTITUCIONES FINANCIERAS NO MONETARIAS EXCEPTO EMPRESAS DE SEGUROS Y FONDOS DE PENSIONES (S.124/S.127)	
	2. EMPRESAS DE SEGUROS Y FONDOS DE PENSIONES (S.128/S.129)	
	3. SOCIEDADES NO FINANCIERAS <sup>1</sup> (S.11)	
	4. HOGARES E INSTITUCIONES SIN FINES DE LUCRO AL SERVICIO DE LOS HOGARES (S.14/S.15)	

### Esquema de sectorización 1 (continuación)

AGRUPACIONES INSTITUCIONALES UTILIZADAS EN LOS CUADROS DE ANÁLISIS MONETARIO EN EL CONTEXTO DE LA ZONA EURO (CAPÍTULOS DE 6 A 8)		
<b>C. RESTO DEL MUNDO</b>		
<b>C.1. Bancos</b>		
<b>C.2. Otros residentes del Resto del mundo</b>	1. ADMINISTRACIONES PÚBLICAS	
	2. RESTO DE OTROS RESIDENTES DEL RESTO DEL MUNDO	
Pro memoria  <b>I. Instituciones financieras residentes en España (A.1+A.3.1+A.3.2+A.3.3)</b> <b>II. Instituciones financieras residentes en otros países de la zona del euro (B.1+B.3.1+B.3.2)</b>		

**NOTA GENERAL:** Los códigos que figuran detrás de las principales agrupaciones (S.11, S.12, S.13, ...) son los del Sistema Europeo de Cuentas 2010 (SEC 2010), aprobado por el Reglamento (UE) N° 549/2013 del Parlamento europeo y del Consejo de 21 de mayo de 2013/

**RESTO DE NOTAS:** 1. Públicas y privadas. 2. El Eurosistema está formado por el Banco Central Europeo y los bancos centrales nacionales de la zona del euro

## Esquema de sectorización 2

<b>AGRUPACIONES INSTITUCIONALES UTILIZADAS EN LOS ESTADOS DE SUPERVISIÓN (CAPÍTULO 4)</b>		
<b>A. RESIDENTES EN ESPAÑA</b>		
<b>A.1. Sistema crediticio</b>	A.1.1. BANCO DE ESPAÑA	
	A.1.2. ENTIDADES DE DEPÓSITO	<i>A.1.2.1. Bancos A.1.2.2. Cajas de ahorros A.1.2.3. Cooperativas de crédito</i>
	A.1.3. INSTITUTO DE CRÉDITO OFICIAL	
<b>A.2. Administraciones Públicas</b>	A.2.1. ADMINISTRACIÓN CENTRAL	<i>A.2.1.1. Estado A.2.1.2. Organismos de la Administración Central</i>
	A.2.2. COMUNIDADES AUTÓNOMAS	
	A.2.3. CORPORACIONES LOCALES	
	A.2.4. ADMINISTRACIONES DE SEGURIDAD SOCIAL	
<b>A.3. Otros sectores Residentes</b>	A.3.1. OTROS INTERMEDIARIOS FINANCIEROS, INCLUIDOS EMPRESAS DE SEGUROS Y FONDOS DE PENSIONES	
	A.3.2. AUXILIARES FINANCIEROS E INSTITUCIONES FINANCIERAS DE ÁMBITO LIMITADO Y PRESTAMISTAS DE DINERO	
	A.3.3. SOCIEDADES NO FINANCIERAS PÚBLICAS Y PRIVADAS	
	A.3.4. HOGARES	
	A.3.5. INSTITUCIONES SIN FINES DE LUCRO AL SERVICIO DE LOS HOGARES	
<b>B. RESTO DEL MUNDO</b>		



### Esquema de sectorización 3

AGRUPACIONES INSTITUCIONALES UTILIZADAS EN LOS CUADROS DE CONTABILIDAD NACIONAL (CAPÍTULOS 2 Y 3 DEL BOLETÍN ESTADÍSTICO) INCLUIDAS CUENTAS FINANCIERAS DE LA ECONOMÍA ESPAÑOLA		
<b>S.1. ECONOMÍA NACIONAL</b>		
<b>S.11. Sociedades no financieras</b>		
<b>S.12. Instituciones financieras</b>	S.121/S.123. INSTITUCIONES FINANCIERAS MONETARIAS	<i>S.121. Banco de España S.122/123. Otras instituciones financieras monetarias</i>
	S.124/S.129. INSTITUCIONES FINANCIERAS NO MONETARIAS	<i>S.124. Fondos de inversión no monetarios S.125/127. Otras instituciones financieras no monetarias, del cual: S.125. Otros intermediarios financieros S.126. Auxiliares financieros S.127. Instituciones financieras de ámbito limitado y prestamistas de dinero S.128. Empresas de seguros S.129. Fondos de pensiones</i>
<b>S.13. Administraciones Públicas</b>	S.1311. ADMINISTRACIÓN CENTRAL	
	S.1312. COMUNIDADES AUTÓNOMAS	
	S.1313. CORPORACIONES LOCALES	
	S.1314. ADMINISTRACIONES DE SEGURIDAD SOCIAL	
<b>S.14/S.15. Hogares Instituciones sin fines de lucro al servicio de los hogares</b>	S.14. HOGARES	
	S.15. INSTITUCIONES SIN FINES DE LUCRO AL SERVICIO DE LOS HOGARES	
<b>S.2. RESTO DEL MUNDO</b>		

**NOTA GENERAL:** Los códigos que figuran delante de las principales agrupaciones (S.11, S.12, S.13, ...) son los del Sistema Europeo de Cuentas 2010 (SEC 2010), aprobado por el Reglamento (UE) N° 549/2013 del Parlamento europeo y del Consejo de 21 de mayo de 2013/



## APÉNDICE 3 NOTAS METODOLÓGICAS

