

CENTRAL DE BALANCES

Resultados anuales de las empresas
no financieras

Suplemento metodológico

BANCO DE **ESPAÑA**
Eurosistema

2023



CENTRAL DE BALANCES 2023

RESULTADOS ANUALES DE LAS EMPRESAS NO FINANCIERAS
SUPLEMENTO METODOLÓGICO

1

ÁMBITO DE LOS CONCEPTOS. 2023

NOTA METODOLÓGICA

- 1 Introducción** 7
- 2 Información disponible en las bases de datos y su tratamiento** 9
 - 2.1 Ámbito de la colaboración con las empresas y con los Registros Mercantiles 9
 - 2.2 Cuestionarios de la Central de Balances. Información disponible 11
 - 2.3 Verificación de los cuestionarios 13
 - 2.4 Clasificación de las empresas por actividad, tamaño y naturaleza 17
- 3 Características generales de las bases de datos de la Central de Balances** 20
- 4 Articulación contable y referencias metodológicas de los capítulos 2-6** 23
 - 4.1 Análisis empresarial (capítulo 2) 23
 - 4.2 Análisis económico general (capítulo 3) 27
 - 4.3 Trabajadores y cuentas relacionadas (capítulo 4) 40
 - 4.4 Comparaciones internacionales (base de datos BACH) (capítulo 5) 40
 - 4.5 Dimensión regional de la Central de Balances (capítulo 6) y controles de calidad aplicados 43

Recuadros

- 1** Muestra de empresas de la Central de Balances y límites de la información contable 44
- 2** Ratios de rentabilidad, coste financiero y endeudamiento 47
- 3** Metodología empleada para calcular el valor de mercado de los balances 49
- 4** Tasa de descuento aplicada a la valoración a precios de mercado de las acciones no cotizadas 51

Rúbricas del cuestionario que determinan los conceptos del capítulo 2 54

- 1 Cuenta de resultados 54
- 2 Balance 59

Rúbricas del cuestionario que determinan los conceptos del capítulo 3 64

- 3 Cuentas corrientes 64
- 4 Cuenta de capital 68
- 5 Balance 71
- 6 Estados de conciliación. Enlace entre balance inicial y final 77
- 7 Cuentas de acumulación. Detalle de las cuentas de otras variaciones en volumen y de revalorización 78

Rúbricas que determinan los conceptos del capítulo 5 79

- 8 Cuenta de resultados 79
- 9 Balance 81
- 10 Correspondencia de los ratios y los cuadros generales 84

2

CUESTIONARIOS AGREGADOS 2022/2023

Central de Balances Anual 86

Cuestionario normal 86

Cuestionario reducido 107

Base de datos Banco de España / Registros Mercantiles 118

Cuestionario normal 118

Cuestionario abreviado 127

3

CLASIFICACIONES DE ACTIVIDADES UTILIZADAS

1 Actividades no tratadas por la Central de Balances 135

2 Agrupaciones de las actividades económicas de las empresas tratadas por la Central de Balances y su correspondencia con la CNAE 136

3 Agrupaciones de las actividades económicas de las empresas utilizadas por la Central de Balances y su correspondencia con la CNAE 144

Ejemplo de estudio individual 145

Índice de imágenes 152

Siglas y abreviaturas 153

Publicaciones del Banco de España 154



Presentación y novedades

La publicación del Banco de España *Central de Balances. Resultados anuales de las empresas no financieras 2023* no incluye referencias técnicas que permitan al usuario especializado conocer con detalle el marco conceptual en el que se basa la publicación. Esas referencias técnicas, entre las que se incluyen los cuestionarios utilizados por la Central de Balances y su conciliación con los cuadros que se publican, son el objeto de este Suplemento, dirigido a especialistas y a interesados en estas precisiones contables, analíticas y metodológicas. El presente Suplemento, al igual que el resto de las publicaciones del Banco de España, no tiene versión impresa y se difunde exclusivamente a través de Internet (www.bde.es).

No existen cambios reseñables respecto de la edición de 2022, salvo los relativos a la inclusión del nuevo capítulo 6 en la monografía anual: «Dimensión regional de la Central de Balances».



Nota metodológica

Banco de España
Central de Balances 2023. Suplemento metodológico

1 Introducción

Este *Suplemento metodológico* complementa la monografía anual, que constituye la publicación principal de la Central de Balances y está dirigido a los usuarios especializados. Recoge con detalle el contenido de los capítulos 1 a 6 de la publicación principal, que se ha elaborado integrando en la base de datos de la Central de Balances Integrada (CBI) las fuentes de información de la Central de Balances Anual (CBA) (la que se obtiene de la colaboración voluntaria directa de las empresas que remiten sus datos en un cuestionario específico desarrollado por la Central de Balances) y la base de datos procedente del depósito de cuentas de los Registros Mercantiles (CBBE/RM o, más resumidamente, CBB), que surge de la colaboración que se mantiene con los Registros Mercantiles, que remiten a la Central de Balances las cuentas anuales depositadas por las empresas en virtud de la obligación legal de publicidad de cuentas. En los epígrafes siguientes se describen con detalle las características de ambas bases de datos.

La monografía anual de 2023 también incluye un anejo con información estadística sobre los grupos consolidados no financieros españoles; dicho anejo no contiene más referencias metodológicas que las recogidas en la monografía principal, por lo que este Suplemento no incorpora, por el momento, las especificaciones técnicas de esa parte de la publicación; los lectores interesados pueden consultar, como novedad, el recuadro 3 de la monografía, en el que se facilitan detalles adicionales sobre el significado y uso posible de las cuentas consolidadas. En concreto, en esta «Nota metodológica» se recogen el tratamiento al que la Central de Balances somete la información suministrada por las empresas, las características generales de las bases de datos y el ámbito de cada capítulo y su relación con los restantes, así como otras informaciones adicionales relativas a la base de datos europea en la que colabora el Banco de España, denominada BACH. Se describen con especial detalle las dos presentaciones principales de la publicación: la del análisis empresarial (capítulo 2) y la del análisis económico general (capítulo 3), y se facilitan algunas precisiones metodológicas sobre la base de datos BACH (capítulo 5), que se difunde desde el Banco de Francia por acuerdo y en representación del Comité Europeo de Centrales de Balances (CECB), y unas breves notas sobre el nuevo capítulo 6, de cuadros con la dimensión regional de la Central de Balances.

Este Suplemento no ofrece detalles metodológicos referidos a los gráficos de síntesis que se facilitan al inicio de la monografía anual; los lectores interesados encontrarán los detalles técnicos sobre los conceptos utilizados en dichos gráficos en los epígrafes de este Suplemento de los capítulos de cuadros en los que se calculan los conceptos. Cabe solo destacar que las series gráficas de ratios han sido enlazadas en aquellos casos en los que los cuadros de la publicación facilitan dos observaciones por ejercicio (a lo que se hace mención más adelante). Además de esta «Nota metodológica», el presente Suplemento incluye cuatro capítulos: tres en formato de cuadro y uno con el ejemplo resumido del estudio individual que se remite gratuitamente a las empresas colaboradoras. Los tres primeros recogen: a) el ámbito de los conceptos utilizados al máximo nivel de detalle de los cuestionarios en la elaboración de los capítulos 2, 3, 4 y 5 (el capítulo 6 no los requiere, pues sus conceptos derivan de los

previos); b) los cuestionarios —tanto el normal y el reducido de la CBA como los modelos normal y abreviado de la CBB—; en todos los casos, esos cuestionarios se presentan con los valores monetarios que se deducen de agregar las contestaciones recibidas, y c) las clasificaciones de actividades utilizadas en las bases de datos mantenidas en la Central de Balances y en los cuadros de detalle sectorial de la publicación.

2 Información disponible en las bases de datos y su tratamiento

Desde 1983, las principales empresas españolas reciben anualmente una invitación para colaborar con la Central de Balances, con su fuente de datos CBA, mediante la cumplimentación de un cuestionario normalizado adaptado al plan contable español. La colaboración es voluntaria y confidencial. Las empresas colaboradoras que acceden a remitir sus datos, y posteriormente a contestar las dudas que en ocasiones surgen al interpretar y validar la información, tienen acceso exclusivo a varias ventajas, a las que se hace referencia en la «Nota metodológica» de la monografía que se publica junto con este *Suplemento metodológico*.

2.1 Ámbito de la colaboración con las empresas y con los Registros Mercantiles

Por lo que respecta a la fuente de datos CBB, esta explota, con fines estadísticos y de análisis económico general, la información disponible en los Registros Mercantiles. Estos datos tienen su origen en la obligación legal, establecida en 1990, que tienen las empresas españolas de depositar sus cuentas anuales en los Registros Mercantiles de la provincia de su domicilio social. El Banco de España y los Registros Mercantiles vienen colaborando en temas diversos. En lo que concierne al depósito de cuentas, el Banco de España suscribió en junio de 1991 un acuerdo con el Ministerio de Justicia para el ámbito territorial del Registro Mercantil de Madrid. En años sucesivos se adhirieron los Registros de Barcelona, Girona y Tarragona. Actualmente colaboran en esta operación todos los Registros Mercantiles provinciales. Este acuerdo fue desarrollado mediante dos documentos suscritos por el Colegio de Registradores de la Propiedad, Mercantiles y de Bienes Muebles de España (CORPME) y el Banco de España: un acuerdo marco, de junio de 1995, y un convenio de colaboración para la elaboración de una base de datos de referencias sectoriales de sociedades no financieras (españolas y europeas), de junio de 2000. Este último trabajo, al que se hace referencia en el epígrafe 3.1 de la «Nota metodológica» de la primera parte de la publicación principal, puede consultarse en Internet, en las direcciones www.bde.es y www.registradores.org.

Los motivos que inspiran estos acuerdos son, por parte del Ministerio de la Presidencia, Justicia y Relaciones con las Cortes y de los Registros Mercantiles, el interés en poner a disposición del público general la información individual depositada y los estudios derivados de esa base estadística; y, por parte del Banco de España, el interés en complementar la información disponible con esta fuente alternativa. Los acuerdos referidos se han actualizado y adaptado a la Ley 40/2015, de Régimen Jurídico del Sector Público, para plasmarlos en el Convenio entre el Banco de España y el CORPME relativo al depósito de cuentas, aprobado el 8 de mayo de 2023 y publicado en el *Boletín Oficial del Estado (BOE)* de 20 de mayo de ese año, a lo que se hace referencia más adelante. Adicionalmente, el Ministerio de Economía, Comercio y Empresa, por medio del Instituto de Contabilidad y Auditoría de Cuentas (ICAC), junto con las entidades antes referidas, ha promovido el uso de estándares electrónicos para el cumplimiento del depósito de cuentas, para lo que se han desarrollado un formato de depósito adaptado al Plan General de Contabilidad de 2007 (PGC 2007) y la taxonomía XBRL

que lo implementa. Para la Central de Balances, la información de los Registros Mercantiles es un elemento de contraste que, además, está permitiendo conocer las características de una amplia muestra de empresas no financieras, a partir de la que se pueden inferir totales poblacionales y hacer un seguimiento de los estratos de empresas no financieras que están peor representados en la base de datos —construida a partir de la colaboración voluntaria de las empresas con la Central de Balances (concretamente, las empresas de servicios y las de pequeña y mediana dimensión)—.

La promulgación de la Orden del Ministerio de Justicia de 14 de enero de 1994, que estableció la cumplimentación obligatoria de los modelos normalizados de cuentas anuales, supuso un cambio fundamental en el proyecto, pues a partir de ese momento se incrementó de forma exponencial el número de cuentas. Esto ha propiciado, precisamente, la difusión integrada de los datos disponibles en la CBI para la serie 1995-2023, mediante la aplicación informática Agregados Sectoriales, disponible en Internet (www.bde.es), que ha sido modernizada para su utilización con los principales navegadores y desde múltiples dispositivos. Esta expansión es fruto de la obligación del uso de los formularios oficiales de depósito, pero, fundamentalmente, de la creación, en junio de 1996, del Centro de Procesos Estadísticos (CPE), cuyo principal fin inicialmente fue la grabación de todas las cuentas anuales depositadas, con la vocación de disponer de una muestra exhaustiva. De esta forma, procedentes del CPE, llegaron a la Central de Balances más de 1.000.000 de empresas en 2022, frente a las 24.479 de 1992. Actualmente, la mayor parte de estas cuentas se presentan en formato electrónico XBRL en los Registros Mercantiles, y a ellas se suman las que el CPE graba mediante *Optical Character Recognition* (OCR).

La Central de Balances, en suma, cuenta para ese ejercicio con más de 1.040.000 empresas en formato digital, lo que permite disponer, finalmente, de más de 860.000 para la elaboración de estudios, una vez que se someten las cuentas a los procesos de depuración a los que hace referencia el epígrafe 2.3 y que quedan resumidos en el cuadro 1. La comparación entre los datos que se presentaron en 2023 sobre el ejercicio 2022 y los ahora disponibles sobre ese mismo ejercicio, a pesar de que se refieren a un número de empresas muy superior, informa de que no han variado significativamente los resultados ya publicados, lo que evidencia la validez de la edición del avance de datos todos los años; en este caso, del referido a 2023. Adicionalmente, cabe destacar que la información de avance se ha beneficiado de las mejoras introducidas desde 2018 por los Registros Mercantiles en la remisión de las cuentas anuales a su CPE. En el momento del cierre de esta publicación (finales de octubre de 2024), se dispone de casi 29.000 empresas más que el año anterior. Finalmente, se han alcanzado más de 736.000 empresas recibidas desde los Registros, 610.860 de las cuales son aptas para elaborar estudios, una vez que se pasan los procesos de filtrado a los que se hace referencia en la «Nota metodológica» de la monografía.

Por último, dado que la Central de Balances está obligada, por los citados acuerdos de colaboración, a no difundir información individual —salvo el acceso a investigadores en el Laboratorio de Datos del Banco de España (BELab)—, solo se publica de forma agregada (no empresa a empresa) el resultado de sus trabajos, que tienen exclusivamente fines de análisis económico. Con ello se garantiza la no interferencia en el cumplimiento de las funciones que a

Cuadro 1

Tratamiento de la información
Empresas depositadas aptas para los estudios que lleva a cabo la Central de Balances. Año 2022

	Empresa		Porcentaje
	Número	Porcentaje	
Total de empresas recibidas y grabadas	1.049.151	100,0	100,0
Empresas seleccionables (pymes y grandes con menos de 500 empleados, no incluidas en la CBA, no financieras)	1.008.710	96,1	96,1
Empresas no seleccionables (grandes con más de 500 empleados, pymes y grandes incluidas en la CBA, financieras)	40.441	3,9	3,9
Total de empresas grabadas y seleccionables (pymes y grandes con menos de 500 empleados, no incluidas en la CBA)	1.008.710	100,0	96,1
Coherentes (validación aritmético-lógica y unidades fiables)	920.721	91,3	87,8
No coherentes	87.989	8,7	8,4
Total de empresas coherentes	920.721	100,0	87,8
Empresas aptas para análisis del balance y de la cuenta de pérdidas y ganancias (sectorizadas, comparables y sin operaciones especiales)	910.646	98,9	86,8
Empresas no aptas para análisis	10.075	1,1	1,0
Empresas aptas para análisis del balance y de la cuenta de pérdidas y ganancias	910.646	100,0	86,8
Con datos coherentes de personal	858.235	94,2	81,8
Con datos no coherentes de personal	52.411	5,8	5,0

FUENTES: Registros Mercantiles y Banco de España.

cada una de las instituciones colaboradoras le vienen impuestas por las normas que regulan sus ámbitos de competencia.

2.2 Cuestionarios de la Central de Balances. Información disponible

Por lo que respecta a la fuente de información CBA, la de colaboración voluntaria, y como complemento de lo que se indica en la «Nota metodológica» de la monografía anual, debe tenerse en cuenta que los cuestionarios que se envían a las empresas de esa fuente solicitan información de dos ejercicios consecutivos, con el fin de obtener tasas de variación interanual representativas. Para simplificar el número de conceptos que deben cumplimentar las empresas, a las que colaboran habitualmente con la CBA y utilizan el formulario en papel se les remite un cuestionario preimpreso con su contestación en la base de datos anterior. En el caso de las empresas que remiten el cuestionario en soporte electrónico o a través del cuestionario web, el sistema carga igualmente los ficheros con los datos facilitados a la Central de Balances el año anterior. Finalmente, esta realiza un tratamiento específico en los cambios producidos para un mismo año en dos bases de datos consecutivas¹. Por otra parte, la existencia de un cuestionario

¹ Cuando esto ocurre (debido, principalmente, a que las empresas efectúan cambios en sus sistemas de valoración), no se pueden hacer coincidir los años comunes a dos bases de datos distintas: es preferible mantener ambos datos, entre ellos incongruentes, pero coherentes con el ejercicio que los acompaña en su propio cuestionario, que es el requisito para calcular tasas de variación y flujos de operaciones patrimoniales.

reducido facilita la labor de las empresas pequeñas, pero, como es lógico, reduce el detalle disponible para la mayoría de los conceptos. Esa es una de las razones de que, en los cuadros generales de la publicación principal referidos a los balances y sus variaciones, en ocasiones aparezca la indicación «Sin clasificar», que en ninguno de los casos se refiere a montantes significativos. El contenido del cuestionario ha cambiado a lo largo del tiempo, principalmente con los objetivos de ampliar la información disponible, cuando se considera que esta tiene suficiente interés analítico, y de facilitar la elaboración de las cuentas del análisis económico general (capítulo 3), cuyo enfoque, presentado en el epígrafe 4.2 de esta «Nota metodológica», es distinto del empresarial, que surge directamente de la contabilidad de base (capítulo 2).

Los cuestionarios de 2023 se han diseñado adaptándolos a los formatos oficiales del depósito de cuentas² que los estados contables presentan en el vigente PGC: solicitan información del balance, de la cuenta de resultados, del estado de cambios en el patrimonio neto y de algunas de las rúbricas del estado de flujos de efectivo. Adicionalmente, se requieren detalles que son necesarios para elaborar los diferentes estudios que se publican.

Las novedades en los cuestionarios de 2023 se corresponden con aclaraciones a la confidencialidad de la información (cuestionarios normal y reducido) y sobre la información complementaria de existencias (cuestionario reducido). Por lo que respecta a los cuestionarios que constituyen la fuente CBB, se corresponden con los nuevos modelos para la presentación en el Registro Mercantil de las cuentas anuales individuales de los sujetos obligados a su publicación, publicadas en el *BOE* n.º 114, de fecha 10 de mayo de 2024, en la Resolución de 8 de mayo de 2024 (*BOE* A-2024-9392), de la Dirección General de Seguridad Jurídica y Fe Pública, por la que se corrigen errores en la Resolución de 23 de abril de 2024, referida a los modelos para la presentación en el Registro Mercantil de las cuentas anuales de los sujetos obligados a su publicación. Estos formularios fueron elaborados por la Central de Balances del Banco de España y el ICAC, a partir de los modelos del PGC 2007. En aplicación de las normas del PGC, existen tres clases de formularios: uno normal, uno abreviado y otro específico para pymes; los dos últimos han sido integrados en la base de datos de la Central de Balances bajo un mismo formato, el reducido. Todos ellos están publicados en el sitio web del Ministerio de la Presidencia, Justicia y Relaciones con las Cortes: tanto los modelos generales, en castellano, como los modelos bilingües de cuentas anuales (castellano-catalán, castellano-gallego, castellano-valenciano y castellano-euskera), en cuya elaboración ha colaborado la Central de Balances en el marco de los acuerdos existentes. La normativa referida a cuentas individuales estableció la cumplimentación obligatoria de los estados financieros en el modelo normalizado, y voluntaria en el caso de los cuadros normalizados de la memoria. Por su parte, la resolución que actualiza los modelos de depósito de 2023 incluye como novedad, en la hoja de datos generales de identificación, la sustitución del porcentaje de mujeres presentes en el órgano de administración (novedad de 2022) por el número de mujeres y miembros totales del órgano de administración. Además, para el modelo normal se actualiza el apartado 27 de la memoria y su correspondiente cuadro normalizado, «Información sobre pagos a proveedores durante el

² Actualización de los modelos oficiales de depósito derivada de la Orden JUS/616/2022, de 30 de junio, y sus actualizaciones posteriores, mediante resolución.

ejercicio», y para el modelo pyme se eliminan de la parte voluntaria de la hoja medioambiental las «emisiones alcance 3».

Asimismo, la Resolución de 8 de mayo de 2024 (BOE A-2024-9391), de la Dirección General de Seguridad Jurídica y Fe Pública, por la que se corrigen errores en la de 23 de abril de 2024, referida a los modelos para la presentación en el Registro Mercantil de las cuentas anuales consolidadas de los sujetos obligados a su publicación, aprobó el modelo para la presentación en el Registro Mercantil de las cuentas anuales consolidadas, publicadas en el BOE n.º 114, de fecha 10 de mayo de 2024, y facilitó el modelo obligatorio para presentar en el Registro Mercantil las cuentas anuales consolidadas para aquellas sociedades dominantes que, en la fecha de cierre del ejercicio, no hubieran emitido valores admitidos a cotización en un mercado regulado de cualquier Estado miembro de la Unión Europea. Estos grupos podrán optar por formular sus cuentas aplicando bien las normas de consolidación contenidas en el Real Decreto 1159/2010, de 17 de septiembre, por el que se aprueban las normas para la formulación de cuentas anuales, o bien las Normas Internacionales de Información Financiera (NIIF o IFRS, por sus siglas en inglés). La versión de 2023 ha incluido como novedad en el modelo consolidado la actualización del apartado 31 de la memoria y su correspondiente cuadro normalizado, «Información sobre pagos a proveedores durante el ejercicio», además de nuevos test de errores de identificación de la estructura del grupo. Junto con los modelos de depósito, se aprueba y se publica la taxonomía XBRL correspondiente.

El capítulo 2 de este *Suplemento metodológico* facilita el conjunto de cuestionarios agregados utilizados en las dos fuentes de información, con las contestaciones recibidas de las empresas que colaboran con la CBA y las disponibles en la base de datos de información de los Registros Mercantiles.

2.3 Verificación de los cuestionarios

a. Verificación de los cuestionarios de la fuente CBA

Para garantizar la calidad y la coherencia de la información que se incorpora a la base de datos CBA, las contestaciones recibidas de las empresas se someten a un proceso de depuración empresa a empresa, en contacto directo con las personas designadas con esa finalidad por ellas. Este proceso implica que la información recibida en la Central de Balances no se integra en sus bases de datos hasta que no supera numerosas pruebas de coherencia, tanto lógica como aritmética, lo que equivale a decir de coherencia «interna» y «externa», incluyendo el contraste con fuentes alternativas disponibles en el Banco de España:

- a) Pruebas de coherencia interna. Suponen, por una parte, revisiones de tipo «horizontal», con las que se persigue que los datos aportados por la empresa sean homogéneos para una misma rúbrica en los dos años solicitados en cada cuestionario (para no privar de significado ni a las tasas de evolución ni a los flujos obtenidos a

partir de balances diferenciales). Además, se efectúa una depuración de tipo «vertical»; esto es, las relaciones entre los datos de los diferentes documentos contables y la información complementaria deben guardar una coherencia predeterminada. Esta no se limita al cumplimiento de relaciones aritméticas, sino a que exista una adecuada proporción entre ciertos elementos patrimoniales y determinados conceptos de gasto y de ingreso, y a que las diferencias de balance queden explicadas por los flujos efectivos del ejercicio (operaciones) y por las variaciones de balance que no son flujos efectivos (variaciones de precios y en el volumen de los activos), sobre los que se solicita información en el cuestionario.

- b) Pruebas de coherencia con el cuestionario trimestral. Para las empresas que también colaboran con la base de datos trimestral (CBT), se contrasta la coherencia de los datos comunes consignados en los dos cuestionarios.
- c) Contrastes externos y controles de calidad adicionales de carácter estadístico. La aplicación de los mismos criterios contables a todas las empresas de la base de datos (o a conjuntos de empresas en el caso de las de sectores de actividad específicos, como, por ejemplo, el eléctrico) permite establecer unas pruebas de coherencia externa, mediante las que se verifica que las empresas que se incorporan a las bases de datos son coherentes con las de su sector de actividad y tamaño. Adicionalmente, se elaboran funciones de densidad no paramétricas, para todos los sectores de actividad, con el fin de determinar la existencia de empresas con valores fuera de rango, que son objeto de controles adicionales. Para mejorar la calidad de la información, se realizan además contrastes con fuentes alternativas, como la información procedente de las divisiones de Balanza de Pagos y Cuentas Financieras y de Estadísticas Financieras, que se contrasta con la existente en la Central de Balances (importaciones y exportaciones, y emisiones de valores, entre otras), así como con otras fuentes de información alternativas (estadística de ventas en grandes superficies, y de ventas, empleo y salario en las grandes empresas de la Agencia Tributaria).

Finalmente, para garantizar que el estudio individual que la empresa que colabora con la CBA puede solicitar gratuitamente a la Central de Balances es coherente con su agregado de referencia, en el proceso de tratamiento del cuestionario se realiza un trabajo de contraste con las principales estructuras de la cuenta de resultados y del balance del agregado que sirve de referencia. Con ello se pretende que el resultado de la agregación de las empresas esté dotado de la máxima validez analítica.

La versión de los cuestionarios electrónicos incorpora una taxonomía XBRL (denominada «taxonomía ES-BE-CB») para que las empresas que lo deseen puedan cumplimentar el cuestionario anual (normal o reducido) utilizando este lenguaje de intercambio de información financiera en formato electrónico. Para hacer más sencilla la cumplimentación, la versión electrónica facilita la importación/exportación de datos en formato XBRL. La Central de Balances promueve la incorporación de este estándar entre las empresas fabricantes de programas de

contabilidad. Como quiera que la taxonomía ES-BE-CB es una «extensión» de la taxonomía del PGC (taxonomía PGC 2007), las empresas de informática y las sociedades no financieras que decidan utilizar directamente el nuevo estándar XBRL pueden coordinar de una forma sencilla el cumplimiento de sus obligaciones contables y estadísticas con el envío de encuestas de carácter voluntario, como la de la Central de Balances.

Aprovechando la ventaja que supone disponer de un lenguaje contable común basado en la taxonomía XBRL, los cuestionarios de las empresas CBA se sirven de la memoria normalizada para mejorar algunos de sus detalles de información adicional no declarados por parte de las empresas, lo que permite una imputación del dato ausente y redundante en una mejora de las distribuciones estadísticas.

b. Verificación de los cuestionarios de la fuente CBB

Cada cuestionario que forma parte de esta base de datos se somete a un conjunto de contrastes, que actúan de forma automática depurando la información y determinando su calidad y coherencia interna. Dichos contrastes siguen la siguiente agrupación:

- a) Ajustes automáticos:
 - Contrastes que modifican el signo de las partidas de ingresos y gastos, atendiendo a la taxonomía XBRL.
 - Contrastes que autocompletan los totales vacíos.
- b) Contrastes básicos que identifican errores aritméticos. En esta base de datos son admisibles errores aritméticos poco significativos. Cabe destacar el tipo de contraste que rechaza aquellos cuestionarios que presentan valores negativos en determinadas claves que, por naturaleza y definición, deberían tener signo positivo. No obstante, algunos de estos casos (por ejemplo, tesorería con signo negativo que las empresas consignan indebidamente como tal por ser descubiertos en cuenta) han sido recuperados, reasignando el importe negativo al concepto económico que le correspondería (préstamos de entidades de crédito, por ejemplo, en el caso referido).
- c) Contrastes de calidad e informativos que describen aspectos relacionados con la coherencia de la información. Entre otros, estos test informan de lo siguiente:
 - La situación de una empresa en un ejercicio concreto, identificando aquellas empresas que sean de nueva creación, se hayan dado de baja o no tengan actividad.
 - La posible existencia de operaciones especiales si se observan grandes variaciones en los datos de un ejercicio a otro, ya sean variaciones de los ingresos o del total activo en balance.

- Un posible error en las unidades monetarias. Debido a que los cuestionarios de los Registros Mercantiles pueden depositarse en euros, miles de euros o millones de euros, se establecen controles para detectar un posible error en la transformación de las unidades a miles de euros (es la unidad utilizada en las bases de datos de la Central de Balances) en el proceso de importación de la información, apoyándose dichos controles no solo en el contraste con el principal indicador de referencia, que es la remuneración media obtenida de los datos del propio cuestionario, sino también con otras fuentes externas. Adicionalmente, en la Central de Balances se analizan saltos de tamaño de cada empresa a lo largo de su serie histórica que ayudan a detectar errores en las unidades consignadas.
- La incorrecta sectorización dentro de un sector de actividad válido.
- La duplicidad de empresas en ambas fuentes de datos (CBA y CBB) para un mismo ejercicio, dando prioridad a aquellas que provengan de la fuente CBA.
- El nivel de calidad de la información contenida en la memoria normalizada.
- Posibles errores en los datos de empleo medio que harían que dicha información no fuera coherente.
- Contrastes que informan de la calidad de otros estados, como, por ejemplo, el de cambios en el patrimonio neto y el de flujos de efectivo.
- Detección de valores anómalos (*outliers*). La utilización de la muestra de datos conjunta CBI hizo aconsejable que, desde 2014, se usara un procedimiento para la detección de valores anómalos, principalmente para eliminar empresas de la base CBB que, al no estar sujetas a los exigentes procedimientos de control de calidad individualizada que se utilizan en la base CBA, pudiesen introducir errores en los detalles sectoriales y por tamaños de empresa. El procedimiento se basa principalmente en el filtrado de los percentiles extremos (inferior a P3 y superior a P98), evaluando para las variables analizadas (12 ratios y 5 tasas de variación, con detalles por sector de actividad y tamaño) el comportamiento de su distribución estadística y diferenciando para cada variable previamente las dos subpoblaciones de empresas que presentan valores negativos y positivos en su denominador. El análisis se realiza en términos de contribución relativa, mediante el diseño de una función que compara la diferencia entre el valor de la ratio para cada cruce estudiado y su valor marginal, entendido como el que tomaría excluyendo la empresa del nodo. El valor absoluto de esta función expresa su mayor o menor aportación a la ratio o tasa, y el signo, si su inclusión la hace aumentar o disminuir.
- La ordenación de esta distribución de forma decreciente permite analizar con facilidad el comportamiento del nodo, por medio del estudio de las colas de la distribución. Así, quedan a la izquierda las observaciones que hacen aumentar

la ratio de forma significativa («cola positiva»); en el centro, las observaciones poco relevantes («zona cero»), y a la derecha, las que hacen disminuir significativamente la ratio («cola negativa»); de esta manera, es suficiente con estudiar las colas para analizar el nodo entero. Finalmente, el procedimiento localiza los puntos que resultan anormalmente distantes de los más próximos para identificar los posibles *outliers* significativos.

- Para las empresas que utilizan el modelo normal para el balance y el modelo abreviado de cuenta de pérdidas y ganancias (principalmente, medianas), la Central de Balances ha adaptado sus procesos con el objetivo de poder incorporarlas a sus bases de datos. En definitiva, para estas empresas el balance normal se ha transformado en balance abreviado, a fin de buscar la uniformidad en los estados utilizados.

2.4 Clasificación de las empresas por actividad, tamaño y naturaleza

La Central de Balances no difunde los datos individuales aportados por las empresas que colaboran con la CBA, cumpliendo con la cláusula de confidencialidad que contiene el cuestionario de colaboración, ni los de la fuente CBB, en cumplimiento de los acuerdos suscritos con los Registros Mercantiles. Los usuarios de las bases de datos de la Central de Balances pueden solicitar información agregada según múltiples criterios, que no permiten identificar las empresas individuales que la integran (la confidencialidad está a salvo cuando en el agregado existen al menos cinco empresas y ninguna de ellas es identificable). La Central de Balances realiza una clasificación previa, que es la que se utiliza en la presentación de «Cuadros por actividad, tamaño y naturaleza», de los capítulos 2 y 4, acorde con la Clasificación Nacional de Actividades Económicas 2009 (CNAE 2009).

En lo que respecta a la actividad, cada empresa se clasifica por su actividad principal (aunque tenga varias), por la comunidad autónoma en la que radica su domicilio social (aunque tenga centros de producción en otras) y por su carácter público o privado, según sea una u otra la naturaleza de sus propietarios principales. El epígrafe 3 de este Suplemento informa sobre los agregados de actividad disponibles, que se articulan en tres niveles. El menor es el de los grupos de la CNAE 2009 a tres dígitos, en el que la Central de Balances ha codificado todas las empresas disponibles en sus bases de datos. La asignación de una empresa, que puede dedicarse a actividades productivas diferenciadas, a un único código de actividad se realiza mediante el método descendente definido por el Instituto Nacional de Estadística (INE)³. La clasificación por tamaño se encuentra adaptada a la Recomendación 2003/361/CE de la

³ Este método determina que la actividad principal asignada a una empresa que produce más de un producto debe tener en consideración el árbol de la clasificación de actividades. Por ejemplo, si una empresa genera el 45 % de su valor añadido en actividades extractivas (que es un nivel 2 en la clasificación), el 25 % en industrias químicas (que es un nivel 3, integrado en el nivel 2 de industrias manufactureras) y el 30 % en industrias textiles (nivel 3, integrado en el 2 de manufactureras), esta deberá catalogarse en un primer nivel como empresa manufacturera y en un segundo nivel (tres dígitos de la CNAE), según su actividad mayoritaria, en la industria textil.

Comisión, de 6 de mayo de 2003, y a la Circular del Banco de España 4/2013, de 27 de septiembre, sobre determinación y control de los recursos propios mínimos, en relación con la definición de microempresas y pymes. Dicha recomendación para la determinación del tamaño de la empresa toma como variable explicativa el número medio de trabajadores en cada uno de los años de la base de datos, junto con otros parámetros secundarios de catalogación: la cifra total del activo y la cifra de negocios.

Adicionalmente, se considera un criterio excluyente que no permite que una empresa quede clasificada como pyme cuando esté participada por el sector público ni si forma parte de un grupo empresarial. También se dota a esta clasificación de un elemento de estabilidad, al disponerse que el tamaño asignado se debe mantener al menos durante dos ejercicios consecutivos. La aplicación de estos criterios ha llevado a que la Central de Balances, en aras de una mayor precisión y también de una mayor claridad, haya modificado en sus publicaciones la nomenclatura, indicando que las grandes empresas incluyen también las empresas públicas y las dependientes.

Como punto de partida para la clasificación como sociedades no financieras de determinadas unidades públicas con naturaleza de organismo autónomo, ente público o similar, se siguen los criterios de sectorización adoptados por la Contabilidad Nacional de España y las *Cuentas financieras de la economía española*. En lo que concierne a la clasificación por naturaleza, los agregados de empresas públicas y privadas se presentan separados. En las bases de datos de la Central de Balances, y en esta publicación, se considera que una empresa es pública cuando: a) la participación de las Administraciones Públicas, directa más indirecta, supera el 50 %, y b) no manteniendo una participación mayoritaria, el control efectivo de la empresa (o, lo que es lo mismo, las decisiones de la administración de las empresas) es ejercido por las Administraciones Públicas. También se incluyen como empresas públicas las empresas que son controladas o participadas mayoritariamente por otras empresas que se encuadran, a su vez, en alguno de los dos casos antes apuntados. La clasificación de las empresas en este grupo se hace, para cada año, según su situación a 31 de diciembre.

Finalmente, la agregación de empresas según estas categorías en ocasiones genera problemas de falta de homogeneidad de los datos, lo que dificulta las comparaciones que se pretende realizar. Esto sucede, por ejemplo, cuando en el agregado seleccionado se integran empresas que han experimentado operaciones especiales en el ejercicio (fusiones, escisiones, cesiones de negocio, etc.). En esos casos, el análisis del agregado del total de la base de datos no presenta las anomalías que se observan al estudiar partes de la base de datos en las que permanecen una o varias de las empresas (pero no todas) que han experimentado dicha operación especial. Cuando se producen estas circunstancias (por ejemplo, cuando se obtienen dos agregados de actividad que se han visto afectados por un proceso de fusión y queda en uno la empresa absorbida y en otro la absorbente), se hace necesario eliminar ambas empresas de los estudios, o adoptar soluciones *ad hoc*. Estos mismos inconvenientes también los causan las reorganizaciones denominadas genéricamente «procesos de redimensionamiento» (*downsizing*, *outsourcing*, etc.). A partir de la información solicitada en el cuestionario para localizar estos problemas y otros similares, la Central de Balances establece soluciones, caso

por caso, para evitar una evolución errática de las tasas de variación. De esta forma se depuran algunos movimientos contables internos entre empresas del grupo en la cuenta de resultados para que se puedan calcular tasas de evolución con significado económico (véanse las notas de los cuadros 2.1.1 y 2.2.1 de la publicación principal).

El *pro memoria* del cuadro 2.1.1 facilita el importe de los intereses por financiación recibida y gastos asimilados previo a la realización de los ajustes referidos, con el fin de facilitar la máxima información de detalle a los analistas interesados. Estos ajustes, que por su falta de automatismo solo se mantienen para los grandes grupos empresariales españoles, únicamente pueden realizarse cuando en un mismo agregado existen empresas de un grupo con operaciones cruzadas de esta naturaleza. Solo se realizan en los agregados totales (los incluidos en la monografía anual) y en alguno de los cuadros de detalle sectorial (véase epígrafe 4.1). Adicionalmente, los agregados de detalle publicados en la aplicación Agregados Sectoriales, disponible en el sitio web del Banco de España (https://app.bde.es/asc_web/consulta.html), son ajustados con el procedimiento referido en los conceptos económicos afectados [gastos e ingresos financieros, resultado ordinario neto (RON), resultados por enajenaciones y deterioros, y resultado del ejercicio]. El usuario de la monografía y de los Agregados Sectoriales debe considerar que la ejecución de estas eliminaciones para los emparejamientos de empresas pertenecientes al mismo grupo empresarial que se encuadran en un cruce de tamaño y sector no tiene carácter aditivo en los agregados superiores (el conjunto consolidable de empresas puede variar, y es mayor a medida que se sube por la estructura de nodos), por lo que la tasa de variación de los totales no surge de la contribución de las diferentes ramas o tamaños que los componen.

3 Características generales de las bases de datos de la Central de Balances

Desde la publicación anual referida a 2013 se recogen de forma integrada los datos de las empresas no financieras obtenidos de dos fuentes: la CBA y la CBB. La primera de ellas obtiene la información merced a la colaboración voluntaria de las empresas, mientras que la segunda proviene del acuerdo de aprovechamiento estadístico de las cuentas anuales depositadas en los Registros Mercantiles. El capítulo 1 de la publicación recoge datos sobre el ámbito general y permite, en su cuadro 1.1, determinar lo que aporta al total cada una de las bases de datos, tanto en número de empresas como en cobertura. He aquí algunos aspectos de interés:

- a) En 1983 se captaron 4.039 empresas, con una cobertura, respecto al valor añadido bruto (VAB) a precios básicos⁴ del total de las sociedades no financieras, del 39,1 %. En 1990, año en el que se comenzó a tratar la información procedente de los depósitos de cuentas individuales en los Registros Mercantiles, la cifra de empresas era de 10.226, y su cobertura, del 0,4 %. A partir de 1995, cuando el CPE del CORPME comenzó a realizar la mayor parte del trabajo de carga de datos, el número de empresas aumentó considerablemente, hasta alcanzar en 2021 un total de 835.185 y una cobertura del 55,7 %. Hasta el 31 de octubre de 2024, fecha en la que se cerró esta publicación, 9.550 empresas han remitido voluntariamente sus datos de 2023, y se han recibido 610.860 empresas aptas para estudio, remitidas por el CPE de los Registros Mercantiles, lo que representa una cobertura agregada entre ambas fuentes del 44,5 %.
- b) Desde 1996, año en el que el INE publicó el Directorio Central de Empresas (DIRCE) de 1995, la Central de Balances ha dispuesto de una estimación oficial del tamaño y de la composición de la población de empresas españolas. El cuadro 1.2 de la monografía anual informa del número de empresas recogidas en el directorio de la Central de Balances y en el de colaboradoras efectivas, y lo compara con los datos del DIRCE.

4 El VAB al coste de los factores no es un concepto definido en los manuales de contabilidad empresarial. Sin embargo, se trata de un saldo significativo para valorar el producto añadido por las empresas al generado en el total de la economía, una vez que se han contabilizado como ingresos todas las subvenciones y como gastos los impuestos ligados a la producción. El concepto tampoco figura de forma explícita en los vigentes sistemas de contabilidad nacional, aunque sí en los previos al Sistema de Cuentas Nacionales (SCN) 93 y al Sistema Europeo de Cuentas (SEC) 95. En cualquier caso, el valor añadido al coste de los factores se puede deducir fácilmente de los sistemas citados sustrayendo del valor añadido a precios básicos los otros impuestos sobre la producción netos de subvenciones a la producción (o, simplemente, sumando remuneración de asalariados y excedente bruto de explotación). La amplia utilización que se ha venido haciendo de este concepto en las monografías anuales de la Central de Balances hace aconsejable seguir utilizándolo en el ámbito de su capítulo 2. Sin embargo, en el capítulo 3, siguiendo los esquemas del SCN, es el concepto de VAB a precios básicos (denominado así por surgir de la producción valorada a precios básicos, que incluye lo que los productores perciben por cada unidad de bien o servicio producido, descontando los impuestos sobre los productos y sumando las subvenciones a los productos) el que debe recogerse en la cascada de las cuentas corrientes. Las coberturas de los datos de las muestras empleadas respecto del total del sector de sociedades no financieras se miden utilizando el VAB a precios básicos.

- c) La Central de Balances no dispone de una muestra de empresas que se haya diseñado mediante procedimientos estadísticos. Dado que la fuente de información principal de las empresas de mayor tamaño se basa en la colaboración voluntaria (esto es, la fuente CBA) y que los datos que se utilizan de la fuente CBB son los de las pymes y las empresas con menos de 500 empleados (no se utiliza la información de las empresas muy grandes, salvo que estas pasen por los procesos de depuración de la base CBA), la integración de ambas fuentes, aunque ha atenuado los sesgos de las muestras, no impide que persistan algunos de ellos, que deben ser tomados en consideración por los analistas de los datos de la Central de Balances.
- d) La actividad total captada por la Central de Balances puede analizarse también con otros agregados distintos del VAB (véase cuadro 1.5): recopila empresas que aportan, en lo que se refiere al año 2022, el 37,5 % del VAB a precios básicos generado en los sectores de sociedades no financieras y de hogares⁵, el 52,7 % de su número total de trabajadores asalariados (según datos elaborados en media anual) y, aproximadamente, el 46,5 % de la remuneración de asalariados; todo ello según se deduce de la Contabilidad Nacional de España. La cobertura, como se ha indicado, se eleva a alrededor del 55,7 % si se compara con el total de sociedades no financieras. En relación con las actividades, importa recoger una precisión conceptual. Como se indica en los cuadros 1.5 y 1.7, la Contabilidad Nacional (o, mejor dicho, la tabla *input-output* en la que se basa) determina las operaciones y los saldos por actividades, mediante la agregación de las distintas unidades de producción homogénea (establecimientos o centros de producción) que producen el mismo bien o servicio. En cambio, las empresas de la Central de Balances se agregan según su actividad principal, sin tener en cuenta, a estos efectos, sus actividades secundarias (véase recuadro 1). Es decir, no existe identidad conceptual para los agregados por ramas, que se comparan en los cuadros 1.5 y 1.7, entre la información de la Central de Balances y la de cuentas nacionales o estadísticas industriales, razón que explica los elevados valores alcanzados en las coberturas por sector de actividad, como, por ejemplo, en el sector de suministro de energía eléctrica, gas, vapor y aire acondicionado.
- e) La Central de Balances clasifica las empresas por la provincia y la comunidad autónoma donde radica su domicilio social. Por ello, la aproximación por comunidades autónomas también puede analizarse a partir de los datos disponibles, si bien, en este caso, la vinculación forzada de la empresa a la provincia de su sede social, y no a las provincias donde se localizan sus centros de producción, introduce sesgos que los especialistas en estudios regionales deben tener en cuenta al realizar inferencias a partir de los datos de la Central de Balances (para detalles adicionales, véase el recuadro 2 sobre información regional de la Central de Balances). El cuadro 1.7 es

⁵ La información por ramas de producción del total nacional incluye también la producción (y el VAB) de las instituciones privadas sin fines de lucro al servicio de los hogares (ISFLSH), por su actividad de mercado. En la práctica, se trata de montantes muy reducidos, razón por la que en los agregados de comparación solo se hace referencia a dos sectores institucionales (sociedades no financieras y hogares), aunque también esté incluido el mencionado en primer lugar.

Cuadro 2
Forma jurídica. 2022
Estructura

%	CBA	CBB	CBI
Sociedades anónimas	32,9	4,5	4,9
Sociedades limitadas	65,0	95,0	94,6
Cooperativas	1,3	0,1	0,2
Sociedades colectivas y comanditarias	0,1	0,0	0,0
Otras	0,8	0,3	0,3
Total	100,0	100,0	100,0

FUENTES: Registros Mercantiles y Banco de España.

ilustrativo a este respecto, porque muestra que la centralización de las sedes sociales —fundamentalmente, en Madrid— distorsiona los resultados por comunidades. No obstante, para poder ofrecer una aproximación a la cobertura real regional de las bases de datos, la Central de Balances solicita a las empresas de tamaño mediano y grande, en su cuestionario de respuesta voluntaria (CBA), que detallen sus gastos de personal según las comunidades autónomas en donde están situados sus centros de trabajo. En la columna b del citado cuadro puede observarse que esta distribución de la masa salarial se aproxima a la que calcula la Contabilidad Regional y que la columna «Cobertura», calculada a partir de esta nueva información (columna c), corrige los principales sesgos del mismo indicador en lo que se refiere a la localización del domicilio social.

- f) La Central de Balances trata de cubrir todas las sociedades con actividades productivas no financieras, considerando como sociedad todas aquellas formas jurídicas que el SCN establece que forman parte del sector de sociedades no financieras. La definición de los sectores institucionales se hace en el Sistema mediante el estudio conjunto del tipo de actividad y la función principal desarrollada (producción de bienes y servicios no financieros de mercado), del tipo de productor (de mercado) y de la existencia de unidad institucional, esto es, de uniformidad de comportamiento, de autonomía de decisión y de contabilidad completa. Finalmente, existen casos frontera, que son incluidos en las bases de datos (o excluidos de ellas) previa consulta con otras unidades estadísticas. Al igual que ocurre en el total de la población, las formas jurídicas preponderantes entre las empresas colaboradoras son la sociedad anónima y la de responsabilidad limitada, según se deduce del cuadro 2 que figura en este texto.

4 Articulación contable y referencias metodológicas de los capítulos 2-6

4.1 Análisis empresarial (capítulo 2)

Desde 1989, la Central de Balances viene publicando en su monografía anual dos aproximaciones analíticas —aunque relacionadas— a partir de una sola información de base, pero presentándolas en dos formatos complementarios (para más detalles, véase el recuadro 2 del *Suplemento metodológico 2004*), con un enfoque de análisis empresarial (capítulo 2) y de análisis económico general (capítulo 3). La finalidad última de la presentación del capítulo 2 es ofrecer una visión desde la óptica de la propia empresa y del empresario, y no con fines de análisis general, al menos de forma prioritaria. Para ello, es necesario que el cálculo del resultado empresarial (y los distintos márgenes previos que se determinan en la cuenta de resultados) se realice de acuerdo con, entre otros, los principios contables generales definidos en el PGC 2007: la cuenta de resultados refleja tanto los gastos como los ingresos del ejercicio, entendidos estos como variaciones en el patrimonio neto de la empresa, siempre que no se hayan originado por aportaciones de los socios o propietarios, y con la excepción de aquellos gastos o ingresos para los que proceda su imputación directa al patrimonio neto. Así, por ejemplo, para la presentación del análisis empresarial es necesario que las dotaciones ordinarias a las provisiones se integren como mayor valor de los consumos intermedios si se desea calcular un margen de explotación obtenido con criterios empresariales. Sin embargo, en el análisis económico general el sistema solo reconoce los consumos cuando estos se hacen efectivos (o, lo que es lo mismo, cuando hay un sector de contrapartida para el que también se devenga la operación); en el caso citado, cuando se aplican dichas provisiones, pero no cuando estas son dotadas.

Las mejoras incorporadas en ambos sistemas, derivadas de la interrelación entre estas presentaciones, no se han limitado a la originada por el mejor conocimiento de las relaciones entre los saldos patrimoniales y los flujos (corrientes y de acumulación o, lo que es lo mismo, la cuenta de resultados y el estado de origen y aplicación de fondos, que el plan contable previo al de 2007 solicitaba explícitamente y que todavía se puede calcular a partir de la información de base disponible), por el doble enfoque al que se someten todas las anotaciones contables de las empresas. Además, el análisis de la diferencia rentabilidad – coste financiero y de las rentabilidades (cuadros 2.8 y 2.15-2.19 de la primera parte de la publicación principal) se ha beneficiado de la aproximación del análisis económico general (capítulo 3) a la valoración a precios corrientes (la mejor aproximación a los precios de mercado que se puede calcular a partir de datos contables). Por su parte, la valoración a precios de mercado de las acciones y otras participaciones del pasivo, del capítulo 3, se ha realizado a partir de la teoría financiera y de los datos obtenidos en el análisis empresarial (capítulo 2). Sobre este tema se informa con detalle en los subepígrafos siguientes.

Los elementos que cabe destacar de la articulación contable entre los cuadros del capítulo 2 son los siguientes:

a. Estados de flujos

«Cuenta de resultados» (cuadro 2.1.1), mediante el cálculo de saldos significativos, muestra la contribución de las empresas a la actividad económica general (VAB) y las rentas generadas en este proceso (gastos de personal y resultado económico bruto de explotación) y llega a la determinación del resultado neto total después de distribuir a terceros (gastos financieros e impuestos sobre los beneficios) y de asignar internamente (amortizaciones netas, deterioro y provisiones de explotación) las rentas generadas en el proceso de producción de la propia empresa, o las recibidas de otras empresas (ingresos financieros); considera, asimismo, la existencia de otros ingresos y gastos ajenos a la explotación (deterioros y resultados por enajenaciones de inmovilizado, ingresos derivados de convenios de acreedores, variaciones del valor razonable y otros resultados atípicos). Como saldo significativo, se calcula en la cuenta de resultados el RON (no afectado por la evolución de operaciones no recurrentes o atípicas), como consecuencia de sumar al resultado económico bruto de la explotación los ingresos financieros netos y de restar las amortizaciones netas, el deterioro y las provisiones de explotación. Con el RON se calculan las ratios de rentabilidad del activo (rentabilidad ordinaria del activo neto) y de los recursos propios (rentabilidad ordinaria de los recursos propios). Incluidos en esta cuenta, como *pro memoria*, se recogen los saldos del resultado económico neto de la explotación y del resultado antes de impuestos. Asimismo, el *pro memoria* recoge el importe del saldo del RON previo a la realización de los ajustes por operaciones intragrupo. Estos ajustes se realizan y se incluyen en la cuenta de resultados para poder agregar datos de empresas individuales con operaciones cruzadas entre sí, lo que, en la medida en que estas sean de cuantía significativa y no sean eliminadas, puede afectar al análisis de sus tasas de variación. El *pro memoria* se facilita para ofrecer la máxima información de detalle posible a los analistas interesados. Además, se incorpora el concepto de resultado antes de intereses, impuestos, depreciaciones y amortizaciones, más conocido por sus siglas en inglés, EBITDA (*Earnings Before Interest, Taxes, Depreciation and Amortization*), formulado de acuerdo con la Opinión n.º 4/2016 de la Comisión de Principios y Normas de Contabilidad, de la Asociación Española de Contabilidad y Administración de Empresas (AECA). También se hace explícito el importe de la diferencia entre el resultado económico bruto y el EBITDA (definición de la AECA). El ámbito de los conceptos incluido en este *Suplemento metodológico* informa en detalle de las rúbricas que generan esta diferencia. El detalle por sector, tamaño y naturaleza de la tasa de variación de este saldo se recoge en el cuadro 2.11.

El cuadro 2.2.1, «Detalle de algunas partidas de la cuenta de resultados», facilita el detalle de algunos conceptos, como «Ingresos financieros», «Gastos financieros», «Resultados por enajenaciones y deterioro» y «Variaciones del valor razonable y resto de resultados» (entre otros, diferencias de cambio e indemnizaciones). El *pro memoria* recoge el importe de los intereses por financiación recibida y gastos asimilados previo a la realización de los ajustes por

operaciones intragrupo. El sistema de ajuste implantado en la Central de Balances permite recoger las operaciones vis a vis, al margen de que la empresa forme parte o no del mismo grupo empresarial, lo que es necesario considerar en el caso de los dividendos cobrados de empresas que, sin ser parte del grupo, se incluyen en la misma base de datos⁶. El sistema aplicado en la gestión de los ajustes intragrupo permite realizar pseudoconsolidaciones en los cuadros 2.12, «Gastos financieros», y 2.14, «Resultado ordinario neto», para cada agrupación de sector de actividad, tamaño y naturaleza pública o privada. Con ello, esos agregados incluyen las correcciones o consolidaciones internas a cada agregado (ajuste de las operaciones intragrupo de las empresas que coinciden en una misma agregación), lo que conlleva que la suma de los ajustes realizados en los sectores, tamaños y naturaleza pueda no coincidir con el total y justifica, por tanto, la ausencia del cálculo de contribuciones a la tasa de variación del agregado total.

b. Estados patrimoniales

Los balances (cuadros 2.3 y 2.4) facilitan los activos y los pasivos de la empresa, con distinción, en los primeros, entre activo no corriente y corriente y, en los segundos, entre patrimonio neto, pasivo no corriente, pasivo corriente y provisiones. Los balances del capítulo 2 se elaboran a partir de los datos contables de las empresas, y no se incorpora en ellos el ajuste de precios corrientes que la Central de Balances realiza sobre el inmovilizado material y las inversiones inmobiliarias, ajuste que sí se incluye en los balances del capítulo 3, y en el 2, solo a los efectos del cálculo de las rentabilidades, a lo que se hace mención más adelante. El *pro memoria* del cuadro 2.4 recoge la propuesta de distribución de dividendos. Este flujo comprometido se puede nutrir tanto de los resultados del ejercicio como de la acumulación en las reservas provenientes de ejercicios previos. El tercer punto del *pro memoria* del cuadro 2.4 informa del efecto sobre el patrimonio neto de la reforma contable del Real Decreto 1/2021, por el que se modifica, entre otros, el Plan General de Contabilidad aprobado por el Real Decreto 1514/2007, de 16 de noviembre. Dicha reforma afectó a las normas de registro y valoración 9.^a (sobre instrumentos financieros), 10.^a (sobre existencias) y 14.^a (sobre ingresos por ventas y prestación de servicios). El impacto sobre el patrimonio neto depende de la opción utilizada por las empresas: en aquellas que optaron por reexpresar las cuentas del ejercicio anterior, se informa de la variación del patrimonio neto en el año 2020 de la base 2021; en las empresas que no reexpusieron las cuentas del año anterior, se informa del impacto de la reforma sobre el patrimonio neto del año 2021 de la base 2021. Las variaciones del patrimonio neto debidas a la aplicación del Real Decreto 1/2021 fueron moderadas en el agregado de la muestra CBI: -252 millones de euros en 2020 y 465 millones de euros en 2021. El recuadro 1 de la publicación principal [de la monografía de 2021](#) informa con detalle sobre el alcance de estos cambios y sobre el impacto cuantitativo —limitado— de la reforma.

⁶ Este sistema permite realizar el seguimiento y el ajuste de las operaciones duplicadas por el cobro de dividendos (doble beneficio, en la empresa que lo genera y en la que lo cobra) en aquellas empresas que, no formando parte del grupo consolidado, mantienen participaciones en el capital de la empresa pagadora. Hasta 2016, los sistemas de registro utilizados solo permitían el ajuste de las empresas intervinientes en este tipo de operaciones que formaban parte del grupo empresarial.

c. Estados de análisis de la diferencia rentabilidad – coste financiero

Se componen del «Estado de equilibrio financiero» (cuadro 2.7) y de las denominadas «Ratios que determinan la diferencia rentabilidad – coste financiero» (cuadro 2.8). Para elaborar el primero se deducen del activo del balance convencional los pasivos sin coste, lo que permite enfrentar el activo neto resultante a unos pasivos remunerados (patrimonio neto y recursos ajenos). La utilidad analítica de esta reordenación de determinadas rúbricas del balance se pone en evidencia al analizar las ratios que determinan la diferencia rentabilidad – coste financiero y la coherencia interna que existe entre ellas, como queda descrito en el recuadro 2 de esta «Nota metodológica». El recuadro también informa del significado del diferencial, tal como se usa en esta publicación, esto es, diferencia entre la rentabilidad del activo y el coste de la financiación ($R.1 - R.2$), a lo que se hace referencia más adelante. Además, el cuadro presenta un estado de equilibrio financiero en el que se ha utilizado la valoración a precios corrientes que realiza el análisis económico general de los inmovilizados materiales. Esta valoración alternativa a los valores contables mejora la comparación en el tiempo de la rentabilidad y homogeneiza la serie histórica.

El cuadro 2.8 facilita las ratios que determinan la diferencia rentabilidad – coste financiero ($R.1 - R.2$) con un doble propósito. Por una parte, en lo referente al total de empresas (su detalle por actividades, tamaños y naturaleza se recoge en los cuadros 2.15-2.19), calcula la cuantía de las cuatro ratios que resumen la situación económico-financiera de las empresas del agregado y de la ratio de síntesis de las anteriores, la diferencia rentabilidad – coste financiero. Por otra parte, proporciona los conceptos, en valores absolutos, que sirven de base para el cálculo de estas ratios. Este cuadro, al contrario de lo que ocurre con el de la cuenta de resultados, no está afectado por las operaciones intragrupo en las reestructuraciones empresariales antes referidas, lo que implica que, para su cálculo, se ha utilizado la agregación de los valores originales, razón por la que los datos de «Intereses por financiación recibida» no coinciden con los de estos conceptos en los estados de flujos; el *pro memoria* del cuadro 2.2.1 es el que, precisamente, facilita estos valores originales.

Los cuadros 2.15-2.27 ofrecen la evolución de las ratios más significativas para los distintos agregados sectoriales, por tamaños y naturaleza. La rentabilidad ordinaria del activo neto ($R.1$) y la rentabilidad ordinaria de los recursos propios ($R.3$) toman como numerador principal el concepto de resultado ordinario neto; la ratio $R.1$ también le añade los intereses o gastos financieros devengados; y tienen en cuenta en su denominador, como se ha dicho, un ajuste que se incorpora a los inmovilizados materiales (y, como contrapartida, al patrimonio neto) para aproximar su valoración a precios corrientes.

El análisis de la posición financiera de las empresas se aproxima con seis ratios, todas ellas bajo la común denominación de «Ratios de posición financiera»: «Ratio de endeudamiento (E.1)», «Ratio de recursos ajenos con coste sobre resultado económico bruto más ingresos financieros, precios corrientes, saldo final (E.2)», «Carga financiera por intereses», «Ratio de cobertura de intereses sobre intereses por financiación recibida (RCI)» —que es la inversa de la ratio anterior—, «Ratio de liquidez» y «Entrada en causa legal de disolución [Patrimonio

neto / (Capital social / 2)]»⁷. El análisis de la posición financiera de las empresas se completa con otros seis cuadros —cuadros 2.33-2.38—, que aportan información de la distribución estadística de las tres últimas ratios e informan del porcentaje de empresas con riesgos de inviabilidad⁸. El epígrafe 8 del índice temático de esta monografía, que se publica en Internet (www.bde.es), agrupa estos cuadros bajo el título «Situación financiera y riesgos de inviabilidad por actividad y tamaño».

Los cuadros 2.28-2.35 facilitan la distribución estadística de las ratios que se ha considerado que son de mayor interés. El cuadro 2.39 ofrece detalles del resultado del ejercicio, diferenciando las empresas según su resultado sea positivo o negativo. Finalmente, los cuadros 2.40-2.42 presentan detalles solo disponibles para las empresas colaboradoras de la CBA.

4.2 Análisis económico general (capítulo 3)

Desde la publicación relativa a 1989, la Central de Balances del Banco de España viene difundiendo las «Cuentas para el análisis económico general», que complementan las cuentas con fines de análisis empresarial, que se desarrollan en el capítulo 2. Las cuentas del capítulo 3 integran bajo el ámbito conceptual de las normas deducidas de los sistemas de Contabilidad Nacional los datos del agregado formado por el total de las empresas colaboradoras, que se recopilan en los cuadros 3.1.1-3.8, tanto en su aproximación no financiera (cuentas corrientes, cuenta de capital y balance no financiero; fuente: INE) como en su aproximación financiera (cuenta financiera y balance financiero; fuente: Banco de España). El interés en la realización y el mantenimiento del ejercicio que representa la elaboración de los cuadros 3.1.1-3.8 es pertinente por dos motivos: a) la elaboración de las cuentas nacionales del sector sociedades no financieras, aplicando el SEC 2010 —principalmente, en todo lo relativo a las cuentas financieras que elabora el Banco de España—, se ha beneficiado en gran medida de la experiencia deducida de la elaboración de este capítulo, y b) determinadas mejoras y contrastes de la aproximación empresarial, que se desarrolla en el capítulo 2, nunca hubieran podido llevarse a cabo sin los contrastes en los mencionados cuadros, y viceversa. En efecto, el PGC y la contabilidad tradicional de los negocios han «tomado prestados» conceptos de la Contabilidad Nacional (valor añadido, resultado o excedente bruto de explotación), y, además, los desarrollos de esta última ofrecen una articulación de las masas patrimoniales entre principio y fin de ejercicio que se corresponde con prácticas seguidas por la contabilidad tradicional. Los cuadros 3.1.1-3.8 de la publicación anual y los cuadros 1.3-1.7 del ámbito de los conceptos del presente *Suplemento metodológico* recogen el resultado de este ejercicio, realizado a partir de las empresas que colaboran con la base anual de la Central de Balances. La articulación contable que se desarrolla a continuación se refiere a estos cuadros.

7 Un valor de la ratio inferior a 1 indicaría que para el agregado considerado el valor del patrimonio neto es inferior a la mitad de la cifra del capital social y, por tanto, de tratarse de una empresa individual, estaría en causa de disolución, de acuerdo con lo dispuesto en el artículo 363 de la Ley de Sociedades de Capital. A menor valor de la ratio, mayor probabilidad de que en el agregado considerado existan empresas en causa de disolución por pérdidas acumuladas.

8 Empresas cuyo patrimonio neto es inferior a la mitad de la cifra del capital social y cuya ratio de cobertura de intereses es inferior a 1 en los dos últimos años.

Antes hay que reseñar que estas cuentas no son la exacta traducción de los datos de las empresas al marco conceptual establecido en el SCN 2008 y en el SEC 2010. Por muy detallada que sea la información recopilada en los cuestionarios de la Central de Balances, es imposible que responda a las exigencias del sistema, concebido como un conjunto de referencias generales que se han de tener en consideración para elaborar las cuentas de todos los sectores de la economía a partir de informaciones parciales, y no mediante la agregación de las unidades implicadas en cada caso. La citada imposibilidad se refiere, sobre todo, al seguimiento exacto de los criterios de valoración e imputación temporal propuestos en el sistema. Esta limitación se funda en que los citados datos responden a su marco conceptual (plan contable) o están siempre sesgados por él, y en este marco es sumamente complejo, por ejemplo, introducir valoraciones alternativas de las masas patrimoniales. No obstante, la Central de Balances introduce unos ajustes que aproximan a una valoración a precios de mercado de las principales partidas de balance, según se describe más adelante y se resume en el recuadro 3. Como consecuencia del proceso de armonización contable de Europa, mediante el Real Decreto 1514/2007 se aprobó el PGC 2007. Una de las novedades más importantes que introdujo dicho plan fue el cambio en los criterios de valoración de algunos de los activos y de los pasivos financieros, que pasan a contabilizarse por su valor razonable. Puesto que los balances del capítulo 3 se estiman para aproximarlos al valor de mercado, esta novedad implicó un cambio en los procesos de trabajo de la Central de Balances, y no en el contenido de las rúbricas que integran dichos balances, que se beneficiaron de los cambios de valoración aprobados en el PGC 2007.

Al igual que los cuadros de los capítulos 2 y 4 de la monografía, los cuadros 3.1.1-3.8 recogen los datos referidos a los dos ejercicios consecutivos recopilados en cada base, para cada una de las empresas colaboradoras. Esta información permite calcular tasas de evolución que, en este caso, son especialmente significativas, porque, a pesar de los sesgos de la «muestra» de las empresas de la CBI, son indicadores útiles de la evolución de las magnitudes y de los agregados normalmente utilizados en el análisis macroeconómico. Al margen de ello, las cuentas que figuran en estos cuadros se articulan, siguiendo las normas del manual de referencia, en corrientes, de acumulación y balances, las dos primeras de las cuales recogen flujos, y la tercera, situaciones patrimoniales.

a. Cuentas corrientes

La serie histórica de estas cuentas puede consultarse en el cuadro 3.1.1. En este no figuran explícitamente los nombres de las cuentas corrientes en las que se determinan los distintos saldos que figuran en el cuadro. En un esquema simplificado, estas son:

- La cuenta de producción, que está formada por los conceptos «Producción» y «Consumos intermedios», que determinan por saldo el VAB a precios básicos —VABpb— (rúbrica S.1), que es el indicador de síntesis que mejor refleja la evolución de la actividad económica y que equivaldría, en el ámbito de las empresas estudiadas, al producto interior bruto a precios de mercado (PIBpm) que se determina para el total

de los sectores que forman la economía nacional (obviamente, una vez que se integran para el total de la economía los impuestos netos sobre los productos, que, desde la óptica de la demanda, aparecen como mayor valor de los productos). La producción se valora a precios básicos, que no incluyen los impuestos sobre los productos, pero que comprenden las subvenciones a los productos. Los consumos intermedios recogen los servicios de intermediación financiera medidos indirectamente (SIFMI), implícitos en operaciones de los intermediarios financieros con su clientela y que se originan en operaciones tanto activas (depósitos recibidos) como pasivas (préstamos concedidos); en el primer caso, minorando los intereses financieros que se derivan de los depósitos realizados y, en el segundo, incrementando el coste de la financiación concedida⁹.

- La cuenta de generación de renta tiene como recursos el VABpb, determinado en la cuenta anterior, y las otras subvenciones a la producción. El VABpb y las otras subvenciones a la producción permiten, además de pagar a las Administraciones Públicas los «impuestos sobre la producción, excepto los impuestos sobre los productos», generar las rentas necesarias para retribuir a los factores del trabajo (es decir, la remuneración de asalariados) y al capital (excedente bruto de explotación). El excedente bruto de explotación (rúbrica S.2) se determina en esta cuenta de forma residual. Como se muestra al final del cuadro 3.1.1, si se deducen del VABpb los «impuestos sobre la producción, excepto los impuestos sobre los productos», netos de las «otras subvenciones a la producción», se determina el VAB al coste de los factores (VABcf) (rúbrica S.1*), agregado con valores no coincidentes con los del cuadro 2.1.1, por el distinto ámbito conceptual de ambos capítulos.
- La cuenta de renta empresarial, donde se efectúa una primera distribución de la renta generada. En ella se incorporan al excedente bruto obtenido por las empresas (que mide su retribución por su contribución al proceso de producción) los intereses, que se presentan corregidos del efecto de los SIFMI, los dividendos y otras rentas percibidas, es decir, los rendimientos de su inversión en activos y otras rentas, y se deducen de aquellos montantes pagados por las empresas declarantes en concepto de intereses y otras rentas, en cuanto que las empresas demandan recursos financieros para financiar su actividad. Adicionalmente, en esta cuenta deberían integrarse las otras rentas netas de la propiedad, que, por falta de información de detalle, se recogen en el valor añadido (fundamentalmente, por el concepto de rentas de la tierra). El saldo de la cuenta es la renta empresarial (rúbrica S.3), que mide, mejor que ningún otro saldo, la renta generada por las empresas como consecuencia de la producción realizada y de sus inversiones financieras, y una vez

⁹ La metodología definida por el SEC 95 para el registro y la valoración de estos servicios fue objeto de revisión en 2002. El nuevo método, desarrollado en el Reglamento 1889/2002, de 23 de octubre, obliga, desde el 1 de enero de 2005, para las series que se inician en 1995, a estimar y registrar los SIFMI a partir de la información de los sectores a los que se asignan estos servicios. Los SIFMI asignados a las sociedades no financieras se registran como consumos intermedios, lo que implica, según se reseña en el recuadro 3 de la publicación de 2005, determinados ajustes en los gastos (ingresos) financieros pagados (recibidos) a (de) los intermediarios financieros.

deducido el coste de la financiación ajena, es decir, los intereses. Como *pro memoria* de esta cuenta se incluye el concepto de intereses adeudados, antes del ajuste por los SIFMI.

La corrección de los SIFMI pretende hacer explícita la contribución de los intermediarios financieros a la determinación del PIB, que no se concreta exclusivamente en los servicios que prestan de forma explícita (comisiones, por ejemplo). No obstante, en el *pro memoria* de este cuadro figura la «verdadera» evolución de los intereses a cargo de las sociedades no financieras, sin incluir estos ajustes (que solo tienen sentido en el marco de la Contabilidad Nacional). Interesa destacar que en el capítulo 3, en sintonía con la presentación en términos no consolidados que se realiza en los sectores institucionales que publican las *Cuentas financieras de la economía española*, los ajustes por operaciones intragrupo a los que se ha hecho referencia en el epígrafe previo no se aplican en los cuadros de esta aproximación del análisis económico general.

- La cuenta de renta disponible, en la que se realiza una segunda distribución de la renta obtenida por las empresas y se determina la renta disponible (rúbrica S.4). Para ello, se deducen de la renta empresarial los dividendos y los impuestos sobre los beneficios pagados en el ejercicio, y se añade a ella el saldo de cotizaciones sociales recibidas y de prestaciones sociales pagadas por la propia empresa. En ambas se incluyen, respectivamente, las que las empresas reciben de los fondos de pensiones (de los hogares que son sus tenedores) y las que efectúan en representación de estos, que, si bien están incluidas en los balances de las empresas, se clasifican como fondos independientes a favor de sus asalariados, motivo por el que forman parte de los pasivos y no del patrimonio neto. En la determinación de la renta disponible también influyen los flujos de transferencias corrientes recibidas/pagadas por las empresas, que el sistema prevé por las indemnizaciones y las primas netas de seguros no vida que reciben y satisfacen las empresas; estas partidas, de escaso valor en las cuentas agregadas de las empresas, se encuentran integradas en otros conceptos en la información de base, motivo por el que no se facilita su importe.
- La cuenta de utilización de la renta disponible, en la que se determina el ahorro bruto (rúbrica S.5, que equivale al concepto «Autofinanciación bruta de la contabilidad de empresa»), al deducir de la renta disponible la variación de la participación de los trabajadores en los fondos de pensiones internos (y en el fondo que subsiste para otros compromisos de carácter social), es decir, la parte de aquella que no corresponde a la empresa y que, en cuanto tal, se materializa en un pasivo (reservas técnicas de seguro) de la empresa frente a sus asalariados o a sus antiguos asalariados con derecho a recibir prestaciones con cargo a estos fondos, que permanecen en la empresa porque no se han exteriorizado (véase cuadro 4.9). El ahorro bruto es uno de los saldos más significativos y el principal recurso de la cuenta de capital. El ahorro neto determinado en el cuadro 3.1.1 se ha obtenido deduciendo del ahorro

bruto un consumo de capital fijo medido por el montante de la amortización del inmovilizado material (que es la mejor aproximación a la depreciación efectiva de los equipos productivos) ajustado al alza por el efecto que el ajuste de precios corrientes representa en los inmovilizados materiales.

b. Cuentas de acumulación

La serie histórica de estas cuentas puede consultarse en los cuadros 3.2.1-3.3, 3.7 y 3.8. Las cuentas de acumulación recogen todas las variaciones de los activos (financieros y no financieros) y las variaciones de los pasivos, y, en consecuencia, las variaciones del patrimonio neto (*net worth*), en cuanto que este viene definido por lo que sigue:

$$\text{Anf} + \text{Af} - \text{P} = \text{PN} \quad [1]$$

donde Anf = activos no financieros, Af = activos financieros, P = pasivos y PN = patrimonio neto (el patrimonio o «riqueza», en principio, vendría dado por el total de activos, al que, cuando se le deducen los pasivos, se denomina «neto»).

Por supuesto:

$$\text{VAnf} + \text{VAf} - \text{VP} = \text{VPN} \quad [2]$$

donde V indica variaciones de los saldos recogidos en la igualdad [1] entre el principio y el final de un período determinado. Aunque se volverá sobre el concepto «Patrimonio neto» (PN), hay que tener en cuenta lo siguiente: a) no coincide con el patrimonio neto definido en el plan contable ni con el neto patrimonial, según este se define en el análisis de contabilidades¹⁰; b) de los activos no financieros (Anf) que lo determinan, se ha deducido el montante del consumo de capital fijo (medido aquí por el importe de las amortizaciones del inmovilizado material, ajustadas a precios corrientes), de la misma forma que las variaciones del patrimonio neto (VPN) incorporan, además del saldo entre transferencias de capital recibidas y pagadas, el ahorro neto y no el ahorro bruto, y c) entre los pasivos (P) que lo determinan figura también el capital (valorado a precios de mercado, como más adelante se verá), es decir, las acciones y las participaciones, ya que en la Contabilidad Nacional se considera que los tenedores de estos valores tienen un activo financiero frente a la empresa. Según lo expuesto, se puede decir que las cuentas de acumulación son aquellas que recogen las variaciones del patrimonio neto, puesto que estas se originan por variaciones de los activos (financieros y no financieros) y de los pasivos.

¹⁰ En términos de contabilidad de empresa, el patrimonio neto incluye, junto con las reservas, las «acciones y otras participaciones» que figuran en el pasivo de la empresa, y hasta 2007 detrae el importe de los activos ficticios (gastos de establecimiento y otros gastos amortizables). La Contabilidad Nacional, al considerar estas «acciones y otras participaciones» pasivos de la empresa, no las incluye en su concepto «Patrimonio neto» ni tampoco esos activos ficticios, dado que el sistema no considera los activos contingentes.

Las variaciones del patrimonio neto son de dos clases:

- a) Las que tienen su origen en el ahorro neto y en las transferencias netas de capital recibidas, cuya contrapartida figura en las cuentas de capital y financiera. Estas variaciones se materializan en variaciones de activos no financieros, registradas en la propia cuenta de capital, o de activos financieros y de pasivos, registradas en la cuenta financiera. Estas variaciones o flujos tienen la naturaleza de operaciones¹¹.
- b) Las que se originan por otros factores, que se recogen en las cuentas de otras variaciones de activos (y pasivos), que son dos; a saber: la cuenta de otras variaciones en el volumen de activos (y pasivos) y la cuenta de revalorización (o de ganancias netas de capital). Estas cuentas son, por tanto, aquellas donde se anotan flujos que no corresponden a operaciones¹².

Al igual que ocurre con la ordenación del balance, la cuenta de capital distingue, entre los activos no financieros, aquellos que se derivan de la producción (AN.1, como, por ejemplo, las construcciones) de aquellos que no son producidos (AN.2, uno de los cuales son los recursos naturales). De igual modo, la cuenta financiera facilita la misma estructura formal y detalle de rúbricas que las que se presentan en los balances financieros, como se expone en los epígrafes siguientes.

Cuentas de capital y financiera (operaciones)

Los recursos de la cuenta de capital (cuadro 3.2.1) son el ahorro neto y las transferencias netas de capital recibidas, que son las que explican las variaciones del patrimonio neto originadas por operaciones. El saldo de la cuenta de capital es la capacidad (+) o necesidad (-) de financiación (rúbrica S.8), que es igual, al preparar este caso práctico, por disponerse de información completa, al saldo de la cuenta financiera (cuadro 3.3), es decir, a la variación de activos financieros menos la variación de pasivos, u operaciones financieras netas ($S.9 = S.8$). Obsérvese que la consolidación en una cuenta única de las de capital y financiera haría desaparecer S.8 y S.9, y mostraría que las variaciones de activos (empleos de capital y variaciones de activos financieros) debidas a operaciones y las variaciones de pasivos, por la misma causa, explican —o determinan por saldo— las variaciones del patrimonio neto (recursos de capital). Precisamente, esa integración es la que se presenta en la columna 3 del cuadro 3.6, que recoge la articulación de las cuentas de acumulación.

11 El SCN/SEC denomina «operaciones» (*transactions*) a aquellas interacciones de mutuo acuerdo entre las dos partes (unidades) implicadas y, por extensión, a otras acciones de naturaleza similar, aunque no impliquen a dos partes (producción de bienes dedicados a la formación bruta de capital de la propia empresa, por ejemplo).

12 Estos flujos, que no son operaciones, pero que modifican el patrimonio neto, son todos los no incluidos en la nota anterior. Ejemplos de este tipo de flujos son: a) las variaciones en volumen: destrucción de activos por guerras y catástrofes naturales, saneamientos de créditos y, en general, todas las regularizaciones del valor de los activos (y pasivos), y b) las revalorizaciones: variaciones del valor de activos/pasivos por modificaciones en los precios, por ejemplo, de activos/pasivos en moneda extranjera como consecuencia de variaciones del tipo de cambio, variaciones en la cotización bursátil de las acciones, etc.

Al margen de estas consideraciones generales sobre la situación que hay dentro del sistema de las cuentas de capital y financiera, conviene reseñar tres aspectos concretos relativos a estas cuentas:

- a) Las transferencias netas de capital recibidas son el saldo de las recibidas menos las pagadas.
- b) En el cuadro 3.2.1 se recoge la cuenta de capital. Esta cuenta puede obtenerse para la fuente CBA para los dos años de cada base, lo que permite calcular las tasas de evolución de la formación bruta de capital (véase el *pro memoria* del cuadro 3.2.2), de gran valor analítico. Al calcular la formación bruta de capital del segundo año de cada base (2023 en la base 2022-2023), se han depurado tanto las variaciones del inmovilizado material como la de existencias de aquellas revalorizaciones y otros flujos no debidos a operaciones. Estos ajustes son los que se incluyen en las cuentas de otras variaciones de activos (revalorización y otras variaciones en volumen), que se reseñan más adelante.
- c) La cuenta financiera recoge las operaciones financieras, entendiendo por tales los intercambios, de mutuo acuerdo, que suponen la simultánea creación o liquidación de un activo financiero y de su pasivo de contrapartida, o un cambio en la propiedad de su activo financiero o la asunción de un pasivo. La estructura de la cuenta financiera es muy simple: en un esquema de tipo T, las operaciones financieras que constituyen variación de pasivos se anotan en la parte derecha (o de recursos), y las operaciones financieras que suponen variación de activos, en la parte izquierda (o de empleos). El saldo resultante de deducir de la variación neta de activos financieros la variación de pasivos se denomina, en estas cuentas, «operaciones financieras netas» y es, como ya se ha indicado, conceptualmente igual al saldo de la cuenta de capital, es decir, a la capacidad (+) o necesidad (-) de financiación. En la elaboración de la cuenta financiera hay que considerar que las operaciones se registran al valor de transacción, es decir, al valor en moneda nacional al que los activos financieros o pasivos en cuestión han sido creados, liquidados, intercambiados o asumidos entre las distintas unidades del sistema. A partir de estas referencias generales, y al igual que en el caso de la cuenta de capital, la columna 3 del cuadro 3.6 muestra cómo se ha calculado la cuenta financiera (intersección de la columna 3 y de los conceptos incluidos en Af y P). Ese cálculo pone en evidencia que, para determinar los montantes a los que se han realizado las transacciones de las rúbricas en cuestión, se ha depurado la diferencia de saldos (columna 2) de las otras variaciones en volumen y las revalorizaciones que figuran en las columnas 4 y 5, respectivamente, del citado cuadro, y que se detallan en los cuadros 3.7 y 3.8.

Hay que destacar el trabajo que se realiza para depurar la rúbrica de operaciones financieras de pasivo «AF.5. Participaciones en el capital y en fondos de inversión», que diferencia con más claridad las reducciones de balance de esta partida que derivan de operaciones corrientes. Efectivamente, esta rúbrica se sana de

operaciones corrientes de pago de dividendos que debían figurar en dicha cuenta, pero que, por limitaciones en la fuente de información, se adscribían erróneamente a la cuenta financiera. En sentido contrario, y en línea con lo establecido en el SEC 2010, se consideran operación financiera los dividendos excesivamente elevados, más conocidos como «superdividendos». Estos importes (tanto los superdividendos recibidos como los pagados) se hacen explícitos en el *pro memoria*.

Cuentas de otras variaciones en volumen y revalorización

Las cuentas de otras variaciones en volumen (cuadro 3.7) y revalorización (cuadro 3.8) recogen los «otros flujos» que no son resultado de operaciones, es decir, que no están contabilizados en las cuentas de capital y financiera. La cuenta de otras variaciones en volumen recoge los cambios en el volumen de los activos, es decir, las variaciones que no se deben a operaciones ni a variaciones en los precios de activos y pasivos; es decir, por insolvencias, saneamientos de activos financieros y no financieros, en su sentido más amplio (aunque a veces es difícil aislar el efecto revalorización implícito en estos ajustes), disminuciones de activos fijos no contabilizadas en el consumo de capital fijo y reclasificaciones entre rúbricas del balance o sectores. La cuenta de revalorización registra las variaciones de activos, pasivos y patrimonio neto que no se deben a operaciones y sí, en cambio, a las pérdidas y ganancias de capital originadas por variaciones en el nivel y en la estructura de los precios de los activos (y pasivos) en cuestión, como las plusvalías (minusvalías) en operaciones con activos fijos, diferencias de cambio, variaciones en el valor de existencias, actualizaciones de balances o el efecto de valorar a precios de mercado las principales rúbricas del balance. En relación con la reforma contable del Real Decreto 1/2021, ya referida en el epígrafe 4.1 de este *Suplemento metodológico*, el impacto sobre el patrimonio neto en aquellas empresas que optaron por no reexpresar los datos del año anterior se registra como otras variaciones en volumen, por un importe de 465 millones de euros en 2021.

c. Balances

La serie histórica de los balances figura en los cuadros 3.4 y 3.5. El cuadro 3.6 recoge el enlace entre el balance inicial y el final de la última base publicada. El activo (cuadro 3.4.1) y el patrimonio neto y pasivo (cuadro 3.5.1) de los dos años que comprende cada base de datos son una reordenación, para satisfacer el marco conceptual que se viene siguiendo, del activo y del patrimonio neto y pasivo que figuran en los cuadros 2.3 y 2.4 de análisis empresarial. El análisis económico general, que se desarrolla en este capítulo, privilegia una ordenación de las masas patrimoniales atendiendo a su naturaleza financiera o no financiera, para, posteriormente, dividir estas grandes agrupaciones según la naturaleza económica de cada uno de sus componentes. Obsérvese que: a) existe una identidad entre la denominación que las distintas operaciones reciben en las cuentas de acumulación y la denominación de los activos y pasivos correspondientes que figuran en el balance, lo que facilita la conciliación, que se establece en el cuadro 3.6, entre balance inicial, cuentas de acumulación y balance final, y

b) como ya se había adelantado, entre los pasivos figuran las «participaciones en el capital y en fondos de inversión». Desde una perspectiva contable, esta rúbrica está formada por el capital, todas las reservas (incluyendo la acumulación de los sucesivos ahorros netos y las transferencias netas de capital recibidas) y las provisiones. Cuando este instrumento se valora exclusivamente a partir de los datos contables (es decir, asignando a los títulos representativos del valor de la empresa el valor contable o *book value*), lo que sucede solo en algunos casos, el concepto de patrimonio neto, previsto por el sistema, tiene valor cero, pero, como lo más habitual es que otros activos y pasivos se valoren a precios de mercado, según se expone en el apartado siguiente, el montante del patrimonio neto incorpora el efecto de esas valoraciones.

En definitiva, desde el punto de vista del análisis económico general, interesa determinar el *stock* de capital y la estructura de financiación de las empresas, de acuerdo con los conceptos que utiliza el análisis macroeconómico; por el contrario, la óptica empresarial, que se desarrolla en el capítulo 2, pone el énfasis en una articulación de las masas patrimoniales que atienda a la condición de corriente o no corriente (inmovilizado) de sus activos y a la ordenación de sus recursos (pasivos) en propios y ajenos, e incluya también entre los primeros el capital, que la aproximación de análisis económico general tiene por financiación peculiar, pero «ajena» a la empresa, en cuanto que esta se considera una unidad institucional distinta de sus propietarios¹³.

Estimación a precios de mercado de las principales rúbricas del balance

El SCN 2008 y el SEC 2010, que sirven de marco conceptual para la elaboración del capítulo 3 («Análisis económico general»), establecen la valoración del balance a precios de mercado. Por su parte, la base de datos de la Central de Balances se nutre de un conjunto de información de empresas individuales basado en los principios generales de la contabilidad de empresa, entre los que destaca el principio general de valoración a precios de adquisición o costes de producción (valor histórico del bien), salvo cuando el valor de mercado es inferior. No obstante, la entrada en vigor del PGC 2007 incorporó ciertos cambios en este ámbito, al obligar a las empresas a valorar determinados activos y pasivos financieros a su valor razonable, que es asimilable al valor de mercado propugnado por el SEC 2010. Este nuevo criterio de valoración contable no atiende a la naturaleza de los instrumentos financieros, sino a su finalidad; en concreto, obliga a la valoración a valor razonable de: a) los instrumentos financieros mantenidos como cartera de negociación —ya se trate de valores representativos de deuda, instrumentos de patrimonio, obligaciones u otros valores negociables—, y b) los activos financieros disponibles para la venta —tanto valores representativos de deuda como instrumentos de patrimonio— y los derivados financieros. La existencia de estas categorías, que se valoran en consonancia con los mercados, permite una mejora en la aproximación que realiza la Central de Balances a la valoración definida en el SEC 2010 y determina una mayor aproximación de los dos ámbitos de estudio, los de los capítulos 2 y 3 de la publicación principal.

¹³ Esta aproximación de la Contabilidad Nacional estaría más cercana a otra existente en el análisis empresarial que no utiliza la clasificación de los pasivos entre recursos propios y ajenos, sino que separa la financiación en interna (generada por la empresa, es decir, sin incluir el capital) y externa (que sí lo incluye).

A pesar de esta forma de valorar ciertos elementos patrimoniales, se dispone mayoritariamente de una información de base valorada con distinto criterio, coste histórico y valor de mercado. Por lo que respecta a la primera, sus efectos están limitados, en lo esencial, a la valoración de los activos no financieros de los balances y de los instrumentos de patrimonio de activo y pasivo; afortunadamente, todos los flujos y la mayor parte de los saldos financieros restantes tienen una valoración, en la contabilidad de empresa, muy próxima al precio de mercado. Además, en los pocos casos en los que esto no sucede —con la excepción de la rúbrica «Valores representativos de deuda», en la que, más por motivos metodológicos que por la relevancia cuantitativa del potencial ajuste, se realiza una estimación para elevar los saldos a precios de mercado— sería de escaso valor analítico cambiar la valoración aplicada por la contabilidad de empresa a esas operaciones y saldos de activos financieros y pasivos, ya que con ello se prescindiría de una de las principales ventajas de la información contable empresarial: su coherencia interna.

En el caso de los inmovilizados materiales y de los instrumentos de patrimonio (o, lo que es lo mismo, las participaciones en el capital y en fondos de inversión en la terminología empleada por el SEC 2010), que no forman parte de la cartera de negociación ni de la de activos financieros disponibles para la venta, la discrepancia entre el valor en libros y el valor de mercado puede ser importante, por la aplicación del principio de prudencia valorativa de la contabilidad empresarial. En estos dos casos, la Central de Balances ha incorporado los ajustes necesarios para valorar a precios corrientes los activos fijos materiales y a precios de mercado las participaciones en el capital y en fondos de inversión (de activo y de pasivo) de las empresas que componen su muestra anual. Se trata de un trabajo que se va mejorando sobre la base de la experiencia adquirida y en la medida en que lo permiten los recursos disponibles. Puede considerarse ya que esta aproximación es válida para el conocimiento de la aportación a la riqueza nacional que realizan las empresas no financieras españolas y que se encuentra reflejada en el saldo final del patrimonio neto, una vez ajustado para valorarlo a precios de mercado. El estudio inicial incluyó el análisis de los métodos que, desde un punto de vista tanto teórico como práctico, han sido desarrollados por la economía de la empresa y consideró, asimismo, su viabilidad, en cuanto que los métodos elegidos deben permitir su aplicación en el marco conceptual de este estudio (el Sistema de la Contabilidad Nacional) y contemplar las restricciones derivadas de trabajar con información contable. Tras varias selecciones y contrastes con casos reales de empresas que cotizan en el mercado bursátil español, se optó por dos grandes vías de investigación:

- 1 Aproximación contable, que explota, exclusivamente, la información ofrecida en los balances. Se trata de una opción conservadora, en la que las acciones y otras participaciones de activo —salvo aquellas que son valoradas por el valor razonable atendiendo a su finalidad—, las acciones y las participaciones del pasivo y los inmovilizados materiales se revalorizan con la información de la composición de las reservas de las empresas. Dada la naturaleza del ajuste, se calcula de forma agregada para el conjunto de empresas disponibles en cada base de datos. La lógica de este sistema descansa, a grandes rasgos, en la hipótesis de que las reservas distintas de la prima de emisión, de actualización de balances y de aportación de socios para

compensar pérdidas (es decir, las reservas que ha generado la empresa y, por ley o por propia voluntad, ha mantenido como autofinanciación) son el fondo que crea el empresario para mantener su empresa al menos en la misma situación en la que estaba al comienzo del ejercicio, compensando de esta forma el efecto de la inflación. No se trata, por tanto, de un sistema de valoración a precios de mercado, sino de un intento incompleto de revalorización de los balances, que los sustrae de los efectos de la inflación.

- 2 Aproximación económica, en la que los ajustes que se introducen necesitan información exógena. Si bien se toman como base fundamental de cálculo los datos contables de la empresa, la diferencia fundamental respecto de la anterior estriba en que se valoran los activos y los pasivos objeto de revalorización desde la lógica que emplearía un hipotético mercado de empresas no financieras. En este caso, la lógica del ajuste obliga a realizar los cálculos para cada una de las empresas de la base de datos. En este sistema, los activos fijos materiales se revalorizan de acuerdo con unos índices de actualización obtenidos a partir de los índices de precios de tres tipos de inmovilizado material. Además, se realizan ajustes en función del sector de actividad en el que se encuadra la empresa, por la especial composición que, por ejemplo, tienen los inmovilizados incluidos en la rúbrica «Edificios y otras construcciones». En el cuestionario de la base de datos 2000-2001 se solicitó, por vez primera, información sobre los activos totalmente amortizados que siguen recogiendo en los balances, por estar todavía en uso. Los datos disponibles permiten estimar el efecto que tiene este fenómeno sobre la vida media de los activos y sobre su vida residual a partir de la base 2000-2001, lo que ha llevado a mejorar el cálculo del valor corriente de los activos fijos materiales.

Por su parte, las participaciones en el capital y en fondos de inversión de pasivo se han valorado con la mejor aproximación posible al valor de mercado, que es la norma que establece el SEC 2010. Las acciones de las sociedades anónimas cotizadas se han valorado según la capitalización bursátil. Por las razones que se recogen en el recuadro 4, las acciones de sociedades anónimas no cotizadas se han valorado descontando los flujos de los resultados operativos u ordinarios que se estima que se van a recibir en el futuro (resultados que se han deducido de la experiencia reciente). Para ello, se utiliza una tasa de descuento que incorpora, por un lado, el tipo de interés, el crecimiento de los beneficios esperados y la prima de riesgo, que se deducen del tipo de descuento [tasa interna de retorno (TIR)] implícito en la muestra constituida por los valores de empresas no financieras que cotizan en bolsa y forman parte del mercado o sistema de interconexión bursátil, y, por otro lado, una prima adicional de riesgo no implícito en la TIR del mercado continuo, que recoge el efecto de la menor liquidez de las acciones no cotizadas y otros factores. Para la obtención de la TIR que ha de utilizar la Central de Balances, ha sido preciso un proceso de filtrado de los casos anómalos, de empresas con cotización excesivamente volátil o muy influida por fenómenos aleatorios o pasajeros, y ha habido que utilizar la mediana de la distribución estadística, con un filtrado de los valores extremos. De acuerdo

con el manual de referencia (SEC 2010), la tasa de descuento debería considerar asimismo el sector de actividad en el que operan las empresas, lo que se ha venido haciendo desde la publicación de 2003, momento en el que se empezaron a aplicar tasas de descuento específicas para empresas eléctricas y el resto del agregado de empresas (véase recuadro 4).

No obstante, los cambios corporativos registrados en el sector eléctrico, que afectaron al seguimiento de las variables que se utilizan en el cálculo de la tasa de descuento, y el reducido número de empresas cotizadas que operan en ese sector hicieron aconsejable retornar, ya en la monografía de 2011, a la situación previa a 2003; desde entonces se utiliza una tasa de descuento global para el agregado de empresas no financieras, en cuyo cálculo, por el momento, no se incluyen las empresas eléctricas cotizadas, por las razones descritas. Finalmente, las otras participaciones (emitidas por las sociedades de responsabilidad limitada, cooperativas, comanditarias, colectivas y otras formas societarias) se han valorado según el montante de sus fondos propios (capital más reservas), que es una de las alternativas contempladas por el SEC 2010. El recuadro 4 informa del límite adicional que se ha impuesto a ambos sistemas aplicados en la valoración de los dos instrumentos a los que se ha hecho referencia (las participaciones en el capital y en fondos de inversión), para que no puedan obtenerse en ninguno de ellos valores inferiores al capital social. En ambos casos se ha optado por aplicar una valoración alternativa, estrictamente contable y vinculada a criterios jurídicos, y por asignar la cifra de capital social como límite inferior de valoración.

Con respecto a las participaciones en el capital y en fondos de inversión de activo, valoradas en la contabilidad de empresa por su precio de adquisición, o de mercado, si este es inferior, se opta por valorar a precio de mercado las carteras más significativas de forma individualizada a partir de los porcentajes de participación informados en las memorias y de los valores de mercado obtenidos —cuando se dispone de información suficiente en bases de datos— de las acciones o participaciones de las participadas por el lado de su pasivo. Las acciones y las participaciones de activo que no han podido ser valoradas por esta vía han sido ajustadas de forma agregada mediante un coeficiente que pretende corregir la desviación entre valor contable y precio de mercado y que se ha obtenido a partir de los coeficientes resultantes de las empresas analizadas individualmente. La información disponible en ellas sobre acciones cotizadas y acciones de no residentes es utilizada por la Central de Balances en un proceso de integración de datos que ha permitido completar y mejorar la valoración a precios de mercado de la cartera de activo de las empresas colaboradoras, así como detallar de manera más rigurosa el total de la rúbrica entre «AF.511. Acciones cotizadas», «AF.512. Acciones no cotizadas», «AF.519. Otras participaciones en el capital» y «AF.52. Participaciones en fondos de inversión».

En la monografía de 2011, además, y con efecto en la rúbrica de acciones tanto de activo como de pasivo, se incorporó la reclasificación sistemática de las acciones propias de las sociedades anónimas cotizadas, que figuran en origen minorando las acciones de pasivo, a la rúbrica de

acciones de activo, de modo que esta se incrementó. Este tratamiento, que hasta ese momento se aplicaba solo a un número muy reducido de empresas, se generalizó y sistematizó con la finalidad de aplicarlo a toda la autocartera de las sociedades anónimas cotizadas cuando la autocartera alcanzara un importe superior a 50 millones de euros.

En lo relativo al argumento conceptual en el que se apoya esta decisión, interesa destacar que, si bien en el SEC no se hace referencia explícita a la clasificación de este tipo de acciones en el balance ni al tratamiento que debe darse a su amortización, la filosofía que subyace en los criterios de registro del SEC hace pensar que, con carácter general, las acciones propias deben figurar minorando el capital social, es decir, la rúbrica «Participaciones en el capital y en fondos de inversión» del pasivo, y que, además, en caso de amortización de dichas acciones, ya sea con cargo a reservas o con cargo al propio capital social, la operación no debe tener reflejo en la cuenta financiera, por tratarse de un asiento interno de la empresa sin contraparte. No sucede así con la enajenación de acciones, que debe reconocerse, al igual que la adquisición, como una operación financiera. Por ello, en el capítulo 3, y en lo que respecta al balance, las acciones propias se recogen, con carácter general, en la rúbrica «Participaciones en el capital y en fondos de inversión» del pasivo, minorando el valor de esta, y, en lo que respecta a los flujos, solo la compraventa de acciones propias tiene reflejo en la cuenta financiera, mientras que la amortización de acciones queda sin efecto alguno. Sin embargo, este tratamiento, al que se ha dado validez general, no se considera de aplicación en el caso de acciones propias de sociedades anónimas cotizadas —de acuerdo con la recomendación del BPI-BCE-FMI *Handbook on Securities Statistics*—, por entenderse que, frecuentemente, en este caso las acciones son adquiridas para estabilizar los mercados y por un corto período de tiempo, por lo que deben formar parte del resto de la cartera del activo.

Por último, interesa destacar que el patrimonio neto de las empresas no financieras, según la terminología propia del SCN, es un saldo que se calcula como diferencia entre los totales de activos y de pasivos del balance (entre estos últimos se incluyen las acciones y las participaciones), valorados ambos a precios de mercado. El que las acciones emitidas por sociedades anónimas, incluidas entre las «participaciones en el capital y en fondos de inversión» que figuran en el pasivo, se hayan valorado a precios de mercado de forma independiente a como se han valorado los activos y los otros pasivos distintos de «acciones y otras participaciones» significa, en la práctica, que el patrimonio neto no puede tomar el valor cero, ni siquiera en el caso de que existiera información transparente y completa. Este procedimiento de valoración implica que el valor que el mercado concede a las acciones y otras participaciones emitidas por las empresas no es igual a la suma de los valores de mercado de los activos menos los pasivos (excepto de los pasivos distintos de las acciones). De esta forma, queda en evidencia que el mercado otorga un valor a las perspectivas futuras y a los elementos inmateriales que no reconoce el sistema (excepto cuando se ponen de manifiesto con ocasión de una transmisión onerosa), como la imagen de la empresa, la cartera de clientes, el nivel de cualificación de los empleados, etc. Además de la razón apuntada, el patrimonio neto puede tomar valores distintos de cero simplemente por la forma en que, en ausencia de información completa, ha habido que estimar la rúbrica «Acciones y participaciones». Este es el caso, entre otros, de las sociedades anónimas no cotizadas, como ya ha quedado apuntado en este texto,

cuyas acciones se han calculado a partir de determinadas inferencias sobre los beneficios futuros, factor de descuento y prima de riesgo, y de las sociedades de responsabilidad limitada, colectivas, cooperativas, etc., cuyas participaciones se han valorado según las convenciones arriba reseñadas.

4.3 Trabajadores y cuentas relacionadas (capítulo 4)

Los cuadros del capítulo 4 facilitan la información relacionada con el empleo y los gastos de personal de las empresas no financieras, en un capítulo separado, y mantienen en parte las aproximaciones complementarias sobre los gastos de personal y remuneración de asalariados que se derivan de los capítulos 2 y 3, con los que están íntimamente relacionados. Dado el interés del tema en su conjunto, tanto para el ámbito empresarial como para el económico general, se ha optado por esta solución. Los datos de empleo que se difunden en este capítulo se refieren al empleo medio.

4.4 Comparaciones internacionales (base de datos BACH) (capítulo 5)

a. Países participantes

En la fecha de cierre de esta publicación participan en el proyecto Alemania, Austria, Bélgica, Croacia, Dinamarca¹⁴, Eslovaquia, España, Francia, Hungría, Italia, Luxemburgo, Polonia y Portugal. Además, en Grecia y Turquía están realizando los trabajos necesarios para incorporarse a la base de datos. Las centrales de balances de los países participantes contribuyen a este proyecto mediante la aportación de los datos agregados de sus empresas (no datos de empresas individuales), y también con información de los cuartiles de la distribución estadística, a la base de datos BACH, que el CECB difunde a través del sitio web del Banco de Francia en un formato establecido por el grupo de trabajo. En 2012, el CECB aprobó la difusión del nuevo formato, que se adapta parcialmente a los estándares introducidos por la normativa de las NIIF, y su publicación comenzó en 2013.

b. Características de la base de datos BACH

Las fuentes de información presentan diferencias que afectan a la comparación de los datos. Ello se debe al distinto sistema de captación de información de cada central de balances (algunas en régimen de voluntariedad y otras con el amparo de una ley que obliga a colaborar), pero también a las diferentes adscripciones administrativas y a los objetivos de las centrales en cuestión. A lo largo de las distintas etapas del proyecto se han introducido mejoras sustanciales en la base de datos, que dieron lugar, en 2013, al comienzo de la difusión del actual formato, que fusiona las anteriores bases de datos BACH y referencias sectoriales

14 Los datos de Dinamarca (incorporados a BACH en 2018) se encuentran temporalmente no disponibles.

europas (ESD, por sus siglas en inglés). En los párrafos siguientes se detallan las características de la actual base de datos¹⁵.

c. Información disponible

Las centrales de balances remiten al CECB, a finales de cada año t , la información de su base de datos, agregada por sectores de actividad, referida al ejercicio $(t - 1)$ ¹⁶.

Esas informaciones son combinadas y cargadas en el sitio web del CECB (a través del sitio web del Banco de Francia), de libre acceso, que incluye una función que permite al usuario extraer la siguiente información:

- Países. Como se ha señalado, para la última versión de BACH existen datos de Alemania, Austria, Bélgica, Croacia, Eslovaquia, España, Francia, Hungría, Italia, Luxemburgo, Polonia y Portugal¹⁷. Además, Turquía y Grecia están trabajando para la incorporación de sus datos próximamente.
- Variables contables normalizadas. Son un máximo de 23 conceptos de la cuenta de pérdidas y ganancias, 43 del balance, 3 de notas y una batería de 41 ratios, según los esquemas aprobados por el CECB. Los datos de los estados contables se facilitan en estructura. También se suministran, en la unidad monetaria de cada país, el total activo, la cifra neta de negocios y el valor añadido. Estas variables se complementan con datos de empleo, número de empresas del agregado, indicadores de cobertura sectorial del agregado y un anejo con informaciones sobre inversiones realizadas en el inmovilizado intangible, material y financiero. Asimismo, tanto las estructuras del balance y de la cuenta de pérdidas y ganancias como la información del anejo se presentan con datos agregados (media ponderada) y con una distribución estadística de ratios individuales por medio de cuartiles, que permiten conocer la concentración o dispersión del conjunto de empresas que se han utilizado para calcular esa información. La mayor parte de los países suministran información para calcular tasas de variación, al ofrecer datos en valores absolutos, referidos a las mismas empresas, del ejercicio actual y del anterior para cada ejercicio económico.
- Años disponibles. Varían según el país. Las actuales series difundidas en BACH comienzan en el año 2000.

15 Por su interés, se recomienda la consulta del documento, publicado en la serie Statistics Paper Series del Banco Central Europeo, donde se describen las características más importantes de la base de datos BACH: <https://www.ecb.europa.eu/pub/pdf/scpsps/ecbsp11.en.pdf>.

16 El desfase resulta difícil de reducir. En el caso de España, por ejemplo, para el ejercicio del año t , las empresas españolas envían sus datos a la Central de Balances una vez que sus cuentas anuales han sido aprobadas por sus socios en junta general, a finales de junio del año $t + 1$ en general. Tras procesarlos y depurarlos, en diciembre del año $t + 1$ se publican los resultados en esta monografía, por lo que hasta ese mes los datos agregados no pueden ser enviados al CECB.

17 Los datos de Dinamarca (incorporados a BACH en 2018) se encuentran temporalmente no disponibles.

- Disponibilidad y actualización de los datos anuales. La información provisional de cada año t es enviada por cada país en diciembre, con un desfase de 12 meses ($t + 12$). Los datos definitivos relativos al año t son enviados a finales de junio del año $t + 2$, con un desfase de 18 meses.
- Agregaciones de actividad. Existen 112 agregados de actividad. La clasificación sectorial se corresponde con la NACE Rev. 2, con detalle de hasta dos dígitos. Debido a su importancia a efectos del análisis, algunos países también suministran información de la agrupación que incluye los *holdings* no financieros y sedes centrales (epígrafes de la CNAE 6420 y 7010, respectivamente). La clasificación utilizada, adaptada a la CNAE 2009, se facilita en el capítulo 3 de este *Suplemento metodológico*. La distinta composición de las muestras nacionales, no estadísticas, introduce sesgos que deben ser considerados por los analistas de la base de datos.
- Tamaños de empresa. Existen cuatro categorías de tamaños en la actual base de datos BACH, basadas en la cifra de negocios: a) pequeñas empresas, de menos de 10 millones de euros; b) medianas, a partir de 10 millones de euros y por debajo de 50 millones; c) pymes, de menos de 50 millones, y d) grandes empresas, de 50 millones de euros en adelante. Interesa destacar que España, para evitar errores de clasificación que surgen cuando se opta por un único criterio, ha decidido tomar como parámetro principal la cifra de negocios, aplicando además otros criterios de seguridad: el total de ingresos de la cuenta de pérdidas y ganancias y el total activo del balance.
- Guía del usuario. Describe el contenido de la base de datos e incorpora los cuestionarios de cada país y su tabla de paso a los estados contables BACH. Ofrece una referencia de armonización, para cada epígrafe de los estados contables BACH, a fin de que el usuario pueda estudiar el grado de homogeneización entre países. Su lectura es imprescindible para realizar comparaciones internacionales rigurosas. Esta base de datos ha mostrado, desde su creación, tanto el interés por disponer de datos de comparación entre países, obtenidos directamente de las empresas por medio de las centrales de balances, como la dificultad que comporta dicho trabajo, habida cuenta de los diferentes planes contables (formatos de presentación y normas de valoración) en los que se asienta la información de base, y ello a pesar de la existencia de un marco regulador común, las directivas europeas. Los trabajos de validación del Proyecto BACH, para su uso en comparaciones internacionales, se llevan a cabo en el seno del Grupo de Trabajo BACH del CECB; los trabajos de homogeneización internacional han continuado durante los últimos años con la puesta en marcha de la nueva base de datos BACH, fusión de la anterior BACH y de ESD. Inicialmente, los trabajos se centraron en el estudio de las comparaciones internacionales de tendencias y de nivel. Se puso de manifiesto que, utilizando BACH, el análisis de tendencias se ajusta a la realidad para la mayoría de los países, mientras que se constató la dificultad de efectuar comparaciones de nivel, que deberían ser estudiadas con más profundidad. Las causas que dificultan la superación de estos problemas son, básicamente, de dos tipos:

- 1 Diferencias en las fuentes estadísticas de las que se nutre la base de datos BACH, es decir, las bases de datos de cada central de balances. Por esta causa, se introducen sesgos que provienen de la diferente composición de las encuestas (sectores de actividad cubiertos, tamaños y naturaleza de las empresas) y de su representatividad, así como del nivel de detalles contables solicitados en ellas.
- 2 Diferencias provenientes del propio entorno legal de cada país (contable y fiscal). Existe un grado diferente de aplicación de la IV Directiva. El amplio abanico de posibilidades que esta ofrece dificulta la comparabilidad.

Con el fin de superar estas limitaciones, el Grupo de Trabajo BACH revisó las tablas de paso entre cada esquema nacional y BACH, a fin de redactar una base metodológica para cada concepto contable entre los diferentes países. Esta guía del usuario, junto con unos cuadros sintéticos que detallan el contenido por país de los conceptos BACH, está disponible para los usuarios de la base de datos en el sitio web del Banco de Francia. Los dos problemas anteriormente citados, más el hecho de que en el seno del grupo de trabajo no siempre se ha llegado a un consenso en todos los aspectos que implican cambios que se deben introducir para hacer la base de datos más homogénea, hacen que, finalmente, subsistan diferencias metodológicas entre los países informantes, que son cuantificables por medio de la guía BACH.

4.5 Dimensión regional de la Central de Balances (capítulo 6) y controles de calidad aplicados

El capítulo 6, novedad en la presente monografía, facilita unas referencias regionales (por comunidad autónoma) de las que los analistas interesados pueden conocer mayores desgloses, por actividad productiva y provincias, mediante la herramienta BExplora Central de Balances Regional.

La incorporación de la dimensión regional en las publicaciones sobre la base de datos CBI requiere un control de calidad adicional debido a la mayor granularidad de los cruces de información presentados. Para ello, se realiza un análisis de representatividad por nodos de sector, tamaño y región (comunidad autónoma / provincia), eliminando aquellos nodos con menos de seis empresas. Además, en las variables económico-financieras presentadas a nivel regional se eliminan aquellos casos con valores superiores a determinados umbrales extremos en las tasas y ratios seleccionadas. Por último, tras este proceso, se somete la información a un proceso de detección de valores atípicos (*outliers*) mediante el método *box-plot*, eliminando aquellas observaciones con valores muy alejados del primer y tercer cuartil menos/más cuatro veces el rango intercuartílico. Este procedimiento se aplica para reducir el riesgo de difusión de valores anómalos en los nodos de información presentados a nivel regional.

Recuadro 1

MUESTRA DE EMPRESAS DE LA CENTRAL DE BALANCES Y LÍMITES DE LA INFORMACIÓN CONTABLE

Las bases de datos creadas por la Central de Balances (CB) a partir de la información contable generada por las empresas presentan algunos límites, inherentes a la fuente de información utilizada y bien conocidos por los usuarios. Algunos son subsanados en el proceso de depuración y homogeneización de datos, mediante la realización de ajustes para que, por ejemplo, se dé un tratamiento homogéneo a los sectores que tienen particularidades contables, lo que permite integrar sus datos y analizarlos junto con el resto de las empresas, o para aproximar al valor de mercado los activos inmovilizados materiales, lo que se precisa para el análisis de la rentabilidad y del endeudamiento (capítulo 2 de la monografía anual de la CB) y para el análisis económico general (capítulo 3). Este recuadro informa de cuatro de los límites que persisten y evalúa su incidencia real en la muestra, que, como se verá, en la práctica es poco apreciable, ya que en unos casos sus efectos son fáciles de reconocer y de asumir, y en otros están muy localizados.

Las limitaciones consisten en que para algunas empresas:

- El año económico no coincide con el natural (es decir, la fecha de cierre es distinta del 31 de diciembre).
- La actividad de la empresa tiene una localización múltiple, con distintos grados de concentración territorial (lo que afecta al análisis regional a partir de datos contables, que no es realizado por la CB, pero sí por usuarios de su información).

- Las empresas, en ocasiones, desarrollan múltiples actividades, pero, a efectos de agregación, deben clasificarse en una principal, lo que introduce un factor de heterogeneidad en las comparaciones.
- La ausencia de algunos detalles en la contabilidad de base y la forma de recopilar la información.

El motivo de estas limitaciones es que las cuentas anuales son únicas y no admiten fraccionamiento por actividad, territorio o ámbito temporal, ni tampoco la ausencia de determinados elementos de información necesarios para la elaboración de estadísticas.

**Año económico distinto del año natural
(fecha de cierre distinta del 31 de diciembre)**

Lo habitual es que el ejercicio económico de la empresa coincida con el año natural y las cuentas se cierren el 31 de diciembre. No obstante, en un 1 % de los casos los ejercicios económicos de las empresas no coinciden con el año natural (véase cuadro 1), porque se adaptan a las exigencias derivadas de la actividad que realizan (por ejemplo, grandes almacenes, en los que un cierre contable a 31 de diciembre coincidiría con una punta de trabajo). En las bases de datos se asigna un año *n* a todas las empresas cuya fecha de cierre esté comprendida entre el 1 de julio del año *n* y el 30 de junio del año *n* + 1. En términos de valor añadido, la incidencia de este factor en el agregado total representa en torno al 9 % del valor añadido bruto (VAB) y se concentra en las empresas de comercio, por las razones expuestas (véase cuadro 1).

Cuadro 1
Empresas con fecha de cierre de cuentas distinta del 31 de diciembre
Ejercicio 2022

	Cierre en el I TR		Cierre en el II TR		Cierre en el III TR		Cierre en el IV TR (a)	
	% n.º de empresas	% VAB (b)	% n.º de empresas	% VAB (b)	% n.º de empresas	% VAB (b)	% n.º de empresas	% VAB (b)
Total	0,1	3,6	0,2	0,6	0,4	2,7	0,2	0,9
Por actividades, destacan:								
Industria manufacturera	0,1	1,4	0,2	0,5	0,4	1,9	0,1	1,1
Comercio y reparaciones	0,2	11,0	0,2	0,9	0,5	3,6	0,1	1,8
Información y comunicaciones	0,3	6,1	0,2	0,3	0,4	4,9	0,2	0,6

FUENTES: Registros Mercantiles y Banco de España.

a Distinto del 31 de diciembre.

b Porcentaje del VAB de las empresas afectadas respecto del total del agregado.

Recuadro 1

MUESTRA DE EMPRESAS DE LA CENTRAL DE BALANCES Y LÍMITES DE LA INFORMACIÓN CONTABLE (cont.)
Concentración territorial de las empresas que colaboran con la CBA

La CB clasifica las empresas por la provincia y la comunidad autónoma donde radica su domicilio social. Este criterio introduce sesgos cuando se pretende realizar estudios de ámbito regional, fundamentalmente como consecuencia del elevado número de empresas con domicilio en Madrid y Barcelona, sobre lo que también se llama la atención en el capítulo 1 de la publicación. Para delimitar su importancia y facilitar otra aproximación en estos estudios, la CB, en su cuestionario de la Central de Balances Anual (CBA)¹, solicita a las empresas de tamaño mediano y grande una información complementaria sobre distribución de la masa salarial por comunidades autónomas. A partir de esa información, se observa que hay un 32,1 % de empresas con establecimientos en varias comunidades autónomas, si bien en el 75,8 % de las empresas una gran parte de su actividad (60 %) se concentra en una única comunidad autónoma (véase cuadro 2).

Empresa con actividad diversificada o múltiple

Como se explica en la «Nota metodológica», en la base de datos CBA las empresas se agregan según su «actividad principal», es decir, sin tener en cuenta sus actividades secundarias, en las que se pueden obtener bienes y servicios muy distintos de los producidos por la actividad principal. De esta forma, la rama X solo agrupa las empresas cuya actividad principal es precisamente X, pero no aquellas para las que X es una actividad secundaria; con ello, los agregados de actividad creados a partir de información contable no son directamente comparables con las ramas de actividad de la Contabilidad Nacional. La información complementaria solicitada por la CB permite elaborar una aproximación a la distribución por actividades de la cifra de negocios y, por tanto, del grado de concentración en la producción de las empresas españolas (véase cuadro 3). Se observa que el impacto de este factor es reducido, posiblemente porque las empresas que se diversifican lo hacen, en muchos casos, mediante la creación de una filial, que pasa a tener con ello

1 El cuestionario del depósito de cuentas anuales (CBB) no dispone de esta información.

Cuadro 2

Grado de concentración territorial de la fuente CBA. 2022

Porcentaje de empresas con actividad (a) concentrada en una sola comunidad autónoma

%	100 % en una comunidad autónoma	Al menos el 90 % en una comunidad autónoma	Al menos el 60 % en una comunidad autónoma
Total de empresas	67,4	70,2	75,7

FUENTE: Banco de España.

a Existencia de establecimientos, medida indirectamente por la distribución de la masa salarial por comunidades autónomas.

Cuadro 3

Grado de diversificación de la actividad productiva de las empresas que colaboran con la CBA. 2022

%	100 % en una agrupación	Al menos el 90 % en una agrupación	Al menos el 60 % en una agrupación
Total	92,1	93,5	95,6
Por actividades, destacan:			
Energía eléctrica	93,0	95,1	98,6
Industria manufacturera	95,5	97,5	99,4
Comercio y reparaciones	93,7	95,6	98,4

FUENTE: Banco de España.

Recuadro 1

MUESTRA DE EMPRESAS DE LA CENTRAL DE BALANCES Y LÍMITES DE LA INFORMACIÓN CONTABLE (cont.)

contabilidad completa independiente. Por su parte, el cuestionario CBB solo solicita información de la actividad principal, por lo que la información sobre diversificación que se muestra a continuación se obtiene exclusivamente de los cuestionarios CBA.

Detalles de información no disponibles en la contabilidad de base

En la monografía anual que suplementa este documento se unifican y agregan por primera vez los datos procedentes de CBA y CBB. Ambas fuentes tienen un núcleo común de información, pero existe un relevante número de detalles que no se encuentran en los formatos oficiales de depósito y que son solicitados en la encuesta voluntaria CBA. Unificar ambas informaciones ha conllevado incluir algunos detalles «sin clasificar», o bien

realizar estimaciones *ad hoc*. Sobre unos y otros informa la «Nota metodológica» de la monografía anual; además, en el capítulo titulado «Ámbito de los conceptos» de este *Suplemento metodológico* se ofrece el detalle de cómo se llega a cada concepto y de los diversos estados contables que se presentan en esta monografía (cuenta de resultados y balances) a partir de los dos cuestionarios (en sus dos formatos, normal y reducido), y se indican (en cursiva) los detalles en los que ha sido necesario aplicar alguna estimación. Como norma general, las estimaciones se obtienen al aplicar estructuras obtenidas a partir de la información contenida en las respuestas a los cuestionarios CBA a las partidas equivalentes del cuestionario normalizado del depósito de cuentas. Estos porcentajes de estimación se estratifican y se aplican teniendo en consideración factores como el tamaño de la empresa y su sector de actividad.

**ÁMBITO LOS CONCEPTOS
RÚBRICAS QUE DETERMINAN LOS CONCEPTOS DEL CAPÍTULO 5
Balance**
**CUADRO 1.9
Página 1
Millones de euros**

	AÑO	TOTAL	CBA		CBB / RM	
	2022	CBA + CBB	NORMAL	REDUCIDO	NORMAL	ABREVIADO
Número de empresas (a)		593.407	2.855	7.758	9.838	572.956
ACTIVO		1.798.104	1.069.718	67.044	141.628	519.714
I. ACTIVO NO CORRIENTE		1.005.967	640.533	30.861	53.470	281.102
1. Material		575.140	329.993	16.517	33.330	195.300
1. Inmovilizado material		489.040	306.451	13.930	29.906	138.754
2. Inversiones inmobiliarias		86.100	23.542	2.588	3.425	56.546
2. Financiero		312.920	215.565	11.334	14.855	71.167
1. Instrumentos de patrimonio en empresas del grupo y asociadas		182.281	154.213	3.505	7.029	17.534
2. Otras inversiones financieras a largo plazo		130.640	61.352	7.830	7.825	53.633
3. Intangible y otros activos no corrientes		117.907	94.975	3.010	5.286	14.636
1. Inmovilizado intangible		69.038	56.603	1.914	3.093	7.429
2. Activos por impuesto diferido		48.869	38.373	1.096	2.193	7.207
II. ACTIVO CORRIENTE		792.137	429.185	36.182	88.158	238.612
1. Existencias		190.888	93.950	9.981	25.491	61.466

Recuadro 2

RATIOS DE RENTABILIDAD, COSTE FINANCIERO Y ENDEUDAMIENTO

Las ratios de rentabilidad y coste de financiación de las empresas y la diferencia entre ambas (rentabilidad – coste financiero) se utilizan en los análisis realizados por el Banco de España como indicador de la situación de los negocios empresariales y complementan al de los condicionantes de la inversión. Este análisis de ratios se completa con el del nivel y la evolución del endeudamiento, para el que, según los fines del análisis, existen varias alternativas de cálculo.

Ratios que definen la diferencia entre rentabilidad y coste financiero

El cálculo de estas ratios se efectúa por medio de las variables que se muestran en el esquema 1, donde:

$$AN + \text{Ajuste de precios} = PN + \text{Ajuste de precios} + RAC = PR.$$

Ajuste de precios: ajuste que se introduce al valor contable del inmovilizado material, para corregir el efecto de la inflación, mediante la aplicación de índices de precios diferenciados por tipo de inmovilizado.

R.1 = Rentabilidad ordinaria del activo neto.

R.2 = Gastos financieros sobre recursos ajenos con coste (coste de la financiación).

R.3 = Rentabilidad ordinaria de los recursos propios.

Las ratios R.1-R.3 se definen según las siguientes relaciones:

$$R.1 = \frac{RON + GF}{AN + \text{Ajuste}} = \frac{RON + GF}{PR} = \frac{RON}{PR} + \frac{GF}{PR} \quad [1]$$

$$R.2 = \frac{GF}{RAC} \quad [2]$$

$$R.3 = \frac{RON}{PN + \text{Ajuste}} \quad [3]$$

Si, para determinar las relaciones entre estas tres ratios se multiplica el primer término de [1] por $(PN + \text{Ajuste}) / (PN + \text{Ajuste})$ y el segundo por RAC / RAC , se obtiene que:

$$R.1 = R.3 \times \frac{PN + \text{Ajuste}}{PR} + R.2 \times \frac{RAC}{PR} \quad [4]$$

Y finalmente:

$$R.3 = R.1 + (R.1 - R.2) \times \frac{RAC}{PN + \text{Ajuste de precios}} \quad [5]$$

Esquema 1
Ratios de rentabilidad, coste financiero y endeudamiento

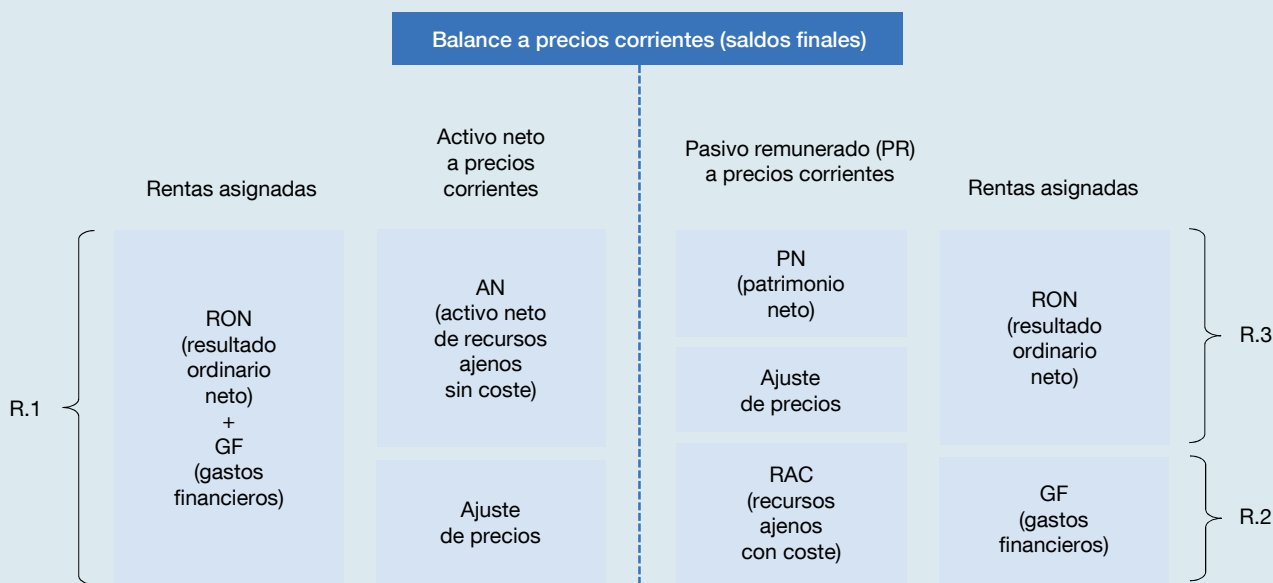

FUENTE: Banco de España.

Recuadro 2

RATIOS DE RENTABILIDAD, COSTE FINANCIERO Y ENDEUDAMIENTO (cont.)
Diferencia entre rentabilidad y coste financiero (R.1 – R.2)

Si $R.1 > R.2$, entonces $R.3 > R.1 =$	Diferencia positiva
Si $R.1 < R.2$, entonces $R.3 < R.1 =$	Diferencia negativa

En la ecuación [5] se recoge la relación entre R.1 y R.3. La rentabilidad percibida por los socios (R.3) es mayor (menor) que la rentabilidad generada por los activos (R.1) si la expresión

$$R.4 = (R.1 - R.2) \quad [6]$$

es mayor (menor) de cero. Evidentemente, la cuantía del mayor valor de R.3 respecto de R.1 viene dada por la relación

$$\frac{RAC}{PN + Ajuste}$$

Mediciones alternativas para la ratio de endeudamiento

La literatura anglosajona y algunos analistas denominan *leverage* (apalancamiento) a la relación RAC / PN (con o sin ajuste) de la ecuación [5], que es una medición del endeudamiento que, además, permite, por una parte, relacionar R.1, R.2 y R.3 y, por otra, reflejar, como se ha señalado más arriba, que, si la rentabilidad ordinaria del activo (R.1) es mayor que el coste de la financiación (R.2), la rentabilidad ordinaria de los recursos propios (R.3) será tanto mayor que la rentabilidad ordinaria del activo (R.1) cuanto mayor sea el nivel de endeudamiento de las empresas.

Por otra parte, muchos analistas utilizan como medida del endeudamiento la ratio (R.5), definida como:

$$R.5 = \frac{RAC}{PR} \quad [7]$$

La ratio de la ecuación [7] se ha obtenido como cociente entre los recursos ajenos con coste y el total del pasivo remunerado, que, al margen de la posibilidad de medir este último con ajuste de precios (lo que equivale a decir «a precios corrientes») o sin ajuste de precios (a valores contables), admite algunas variantes en su forma de cálculo en función del tipo de análisis que se quiera realizar. Así, R.5, al igual que las ratios R.1-R.4, se puede calcular con saldos medios (obtenidos a partir de dos balances consecutivos comparables, es decir, referidos al mismo agregado de empresas). También se puede calcular considerando los saldos finales, igualmente con la alternativa de valorar el pasivo remunerado a valores contables y a valores ajustados a precios corrientes, como se hace en el cuadro 2.8 de la monografía anual, donde se difunde esta ratio tanto a valores

contables como a precios corrientes. Aquí se ha denominado E.1 a la medición alternativa de R.5 considerando saldos finales y precios corrientes, que se publica en el cuadro 2.20.1 con un amplio detalle por agrupaciones de actividad, tamaño y naturaleza, y E.1' a la medición alternativa a R.5 considerando saldos finales y valores contables, que se recoge en el cuadro 2.7.2. La ratio E.1 y su complementaria, la E.1', permiten analizar el endeudamiento desde un punto de vista patrimonial, es decir, refiriéndolo a su nivel respecto al total de los pasivos (excluidos los que no tienen coste explícito) en un momento determinado.

Además de las ratios de endeudamiento a las que se viene haciendo referencia, la Central de Balances difunde otra ratio de endeudamiento (en el cuadro 2.20.2), denominada E.2. Dicha ratio, que se define como el cociente entre los recursos ajenos con coste y el resultado económico bruto más los ingresos financieros (RAC / REB + IF), y también se refiere a saldos a fin de período, tiene dos peculiaridades. Por un lado, se han eliminado de los recursos ajenos con coste que figuran en el numerador las deudas cruzadas entre empresas del grupo que colaboran con la Central de Balances. Por otro lado, el agregado que figura en el denominador es el resultado económico bruto más los ingresos financieros ajustados (consolidados), en lugar de los recursos remunerados, para poner en evidencia la capacidad de las empresas de generar rentas, parte de las cuales se han de dedicar a hacer frente a las deudas.

El ajuste (consolidación) que elimina las deudas cruzadas entre empresas del grupo es obligado si se quiere evitar la distorsión que se introduciría al considerar dos veces la deuda de los grandes grupos multinacionales españoles; a saber: una en el balance de los *holdings* y las sociedades interpuestas para captar financiación externa, y otra en el balance de la empresa matriz que recibe estos fondos para llevar a cabo sus inversiones. De forma coherente con los cambios efectuados en el numerador de la ratio, en el denominador también se deducen de los ingresos financieros los dividendos recibidos de empresas que colaboran con la Central de Balances, así como los ingresos financieros recibidos por créditos concedidos a empresas colaboradoras.

Estas ratios, junto con las ratios de cobertura de intereses, ratio de liquidez y ratio de entrada en causa legal de disolución, forman parte de las que el Banco de España utiliza para estudiar la posición financiera de las sociedades no financieras, que por su interés se publican también en la monografía anual, en los cuadros 2.20, «Ratios de posición financiera». Adicionalmente, en el epígrafe 8 del índice temático de la monografía anual, que se publica en Internet (www.bde.es), bajo el título «Situación financiera y riesgos de inviabilidad por actividad y tamaño», pueden consultarse los cuadros de la monografía en relación con este tema.

Recuadro 3

METODOLOGÍA EMPLEADA PARA CALCULAR EL VALOR DE MERCADO DE LOS BALANCES DE LAS EMPRESAS NO FINANCIERAS

La publicación a la que este texto sirve de suplemento presenta los resultados de la estimación efectuada por la Central de Balances de los saldos de balance de las empresas a precios de mercado. En la estimación se ha partido de la información contable de las empresas, para

calcular las citadas valoraciones en el ámbito del capítulo 2, «Análisis empresarial», en cuanto a las rentabilidades a precios corrientes, y en el ámbito del capítulo 3, «Análisis económico general», basado en el Sistema de Cuentas Nacionales (SCN 2008 y SEC 2010).

Esquema 1

Estimación de los valores de mercado de los balances de las empresas no financieras

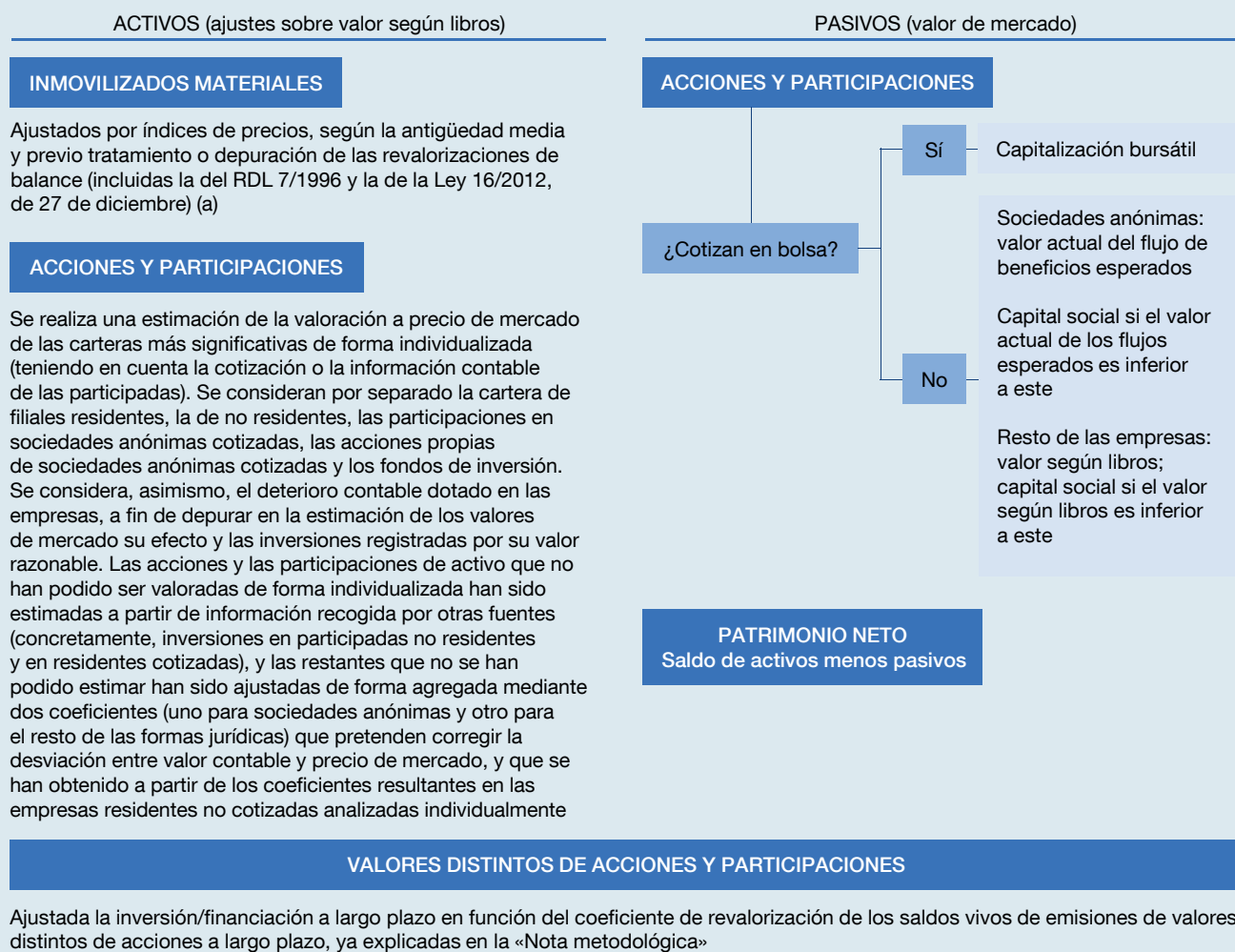
FUENTES: Registros Mercantiles y Banco de España.

a Valoración a precios de mercado (precios corrientes) del inmovilizado material (aproximación del valor actualizado).

Hipótesis:

- Revalorización de 1983: valor de mercado = valor según libros.
- Las empresas amortizan linealmente.

Cálculos por empresa (para las empresas colaboradoras con la CBA):

- 1 Antigüedad media de los inmovilizados.
- 2 Eliminación de los efectos contables de las actualizaciones de balances en el mismo año y sucesivos.
- 3 Actualización según índices de precios diferenciados, para construcciones y resto del inmovilizado material; tratamiento diferenciado para determinados sectores de actividad.
- 4 Revisión individualizada de las empresas con inmovilizado material superior a 200 millones de euros y, si procede, ajuste manual.
- 5 Aplicación de estimadores, obtenidos de las empresas de la fuente CBA, a los agregados de empresas de la fuente CBB.

Recuadro 3

METODOLOGÍA EMPLEADA PARA CALCULAR EL VALOR DE MERCADO DE LOS BALANCES DE LAS EMPRESAS NO FINANCIERAS (cont.)

Solo se han calculado ajustes a precios corrientes para los activos no financieros más influidos por la inflación; es decir, para el inmovilizado material (que incluye también las inversiones inmobiliarias y los derechos sobre bienes en arrendamiento financiero o *leasing*); para los activos financieros y pasivos más afectados por los cambios en el valor de las empresas (es decir, para las acciones y las participaciones, y para los valores distintos de acciones y participaciones, en aquellos casos en los que las empresas no las han registrado por

su valor razonable) y, como consecuencia de ambos ajustes, para el patrimonio neto.

Este recuadro presenta: a) un esquema simplificado de los ajustes introducidos, que se desarrolla con mayor detalle en el epígrafe 4.2.3 de este Suplemento, y b) dos gráficos que facilitan la comparación del valor según libros y del valor de mercado (estimado para cada empresa de la base de datos y, posteriormente, agregado), tanto del inmovilizado material como de las acciones y las participaciones de pasivo.

Gráfico 1
Inmovilizado material, valor en libros y estimación del valor a precios corrientes (a)



Gráfico 2
Acciones y participaciones del pasivo, valor en libros y estimación del valor a precios de mercado (a)



FUENTES: Registros Mercantiles y Banco de España.

a Datos del total de empresas disponibles en cada base. Los correspondientes a la base de datos de 2023 son de avance y se refieren a 620.370 empresas.

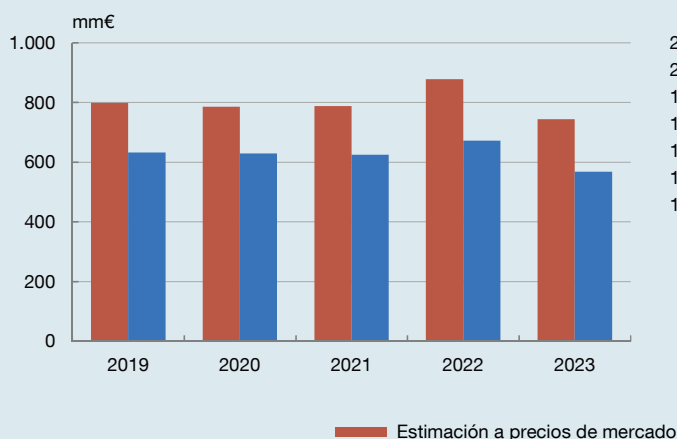
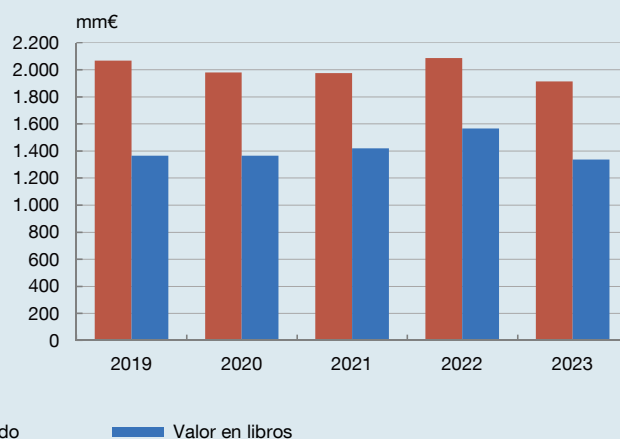
Recuadro 4

TASA DE DESCUENTO APLICADA A LA VALORACIÓN A PRECIOS DE MERCADO DE LAS ACCIONES NO COTIZADAS

La «Nota metodológica» de la publicación principal y la de este Suplemento informan en detalle del proceso de elaboración de los cuadros del capítulo 3, en los que se presentan las cuentas de las empresas según el esquema conceptual de la Contabilidad Nacional. En esos textos se facilitan las pautas empleadas para transformar los datos de la contabilidad de empresa al esquema de la Contabilidad Nacional, para lo que ha sido preciso estimar el valor a precios de mercado de los balances de las empresas no financieras. La estimación de la valoración a precios de mercado de las acciones emitidas por sociedades anónimas no cotizadas, que es la que utilizan como fuente las *Cuentas financieras de la economía española*, se basa en obtener una estimación del valor actual del flujo de beneficios ordinarios previstos, descontados a una tasa de descuento que incorpora implícitamente los tipos de interés esperados a largo plazo, una prima de riesgo (que comprende los riesgos asociados a la posibilidad de quiebra de estas empresas y a otros factores) y la tasa de crecimiento nominal esperado de los beneficios. Dicha tasa se estima a partir de los valores observados en el mercado bursátil; concretamente, a partir de la relación entre la capitalización bursátil y el resultado ordinario neto de las empresas no financieras incluidas en el mercado continuo, depurando estos cálculos de los casos anómalos. Adicionalmente, se reduce la valoración obtenida, con un descuento por falta de liquidez de las acciones no cotizadas.

Se aplican tasas de descuento referidas a la totalidad del mercado continuo sin empresas eléctricas. Además, se incorpora al sistema de cálculo un proceso de filtros, con

la finalidad de depurar el agregado de referencia de los casos anómalos a los que se ha aludido, como los de empresas con pérdidas sistemáticas ante la falta de relación entre sus datos contables y su nivel de capitalización, empresas con valores considerados atípicos con respecto a la media del agregado y, por último, sociedades de cartera cuya cotización no guarda relación con sus resultados operativos. Finalmente, en cuanto al estadístico que hay que emplear para calcular la tasa de descuento, se optó por trabajar con la mediana.

Las entradas y las salidas de bolsa se consideran operaciones financieras, y se recogen en la cuenta de revalorización los cambios de valor derivados de la aplicación de diferentes métodos de valoración en cada agregado (paso de sociedades no cotizadas a cotizadas, y viceversa). Esta depuración ha permitido disponer de tasas de revalorización más ajustadas para cada uno de los agregados de referencia, si bien, para el conjunto de las acciones cotizadas y no cotizadas, el impacto en las cuentas queda restringido a las diferencias netas entre los criterios de valoración empleados en cada uno de estos agregados.

El gráfico 1 muestra la evolución en serie histórica de la tasa de descuento aplicada en la valoración de acciones de las empresas que no pertenecen al sector eléctrico, así como su descomposición en los factores que, implícitamente, definen su evolución, esto es, tipos de interés de activos financieros sin riesgo (deuda pública), tasa de crecimiento esperado de los beneficios

Gráfico 1
Componentes de la tasa de descuento

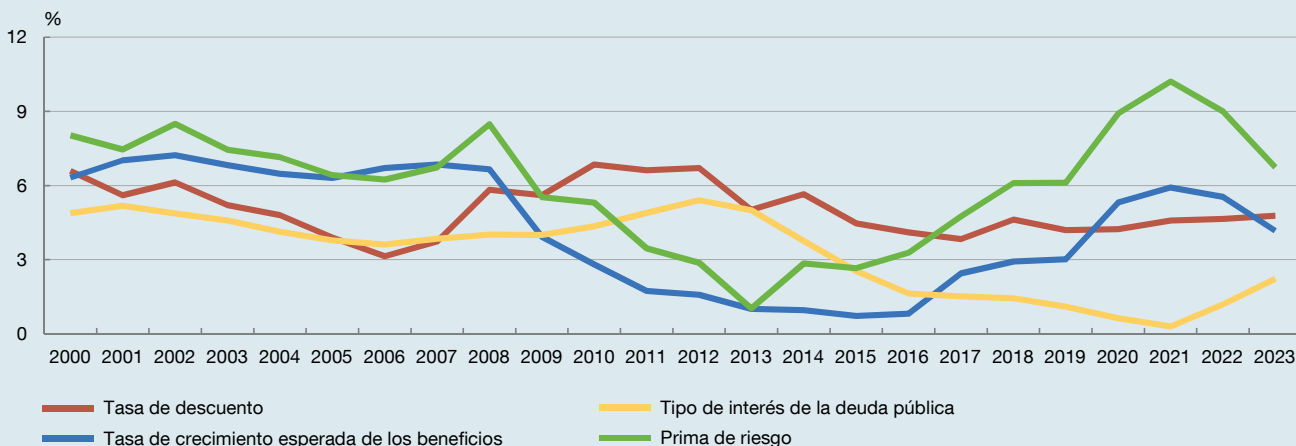

FUENTE: Banco de España.

Recuadro 4

TASA DE DESCUENTO APLICADA A LA VALORACIÓN A PRECIOS DE MERCADO DE LAS ACCIONES NO COTIZADAS (cont.)

nominales (es decir, una vez considerada la inflación) y prima de riesgo.

El criterio de valoración expuesto ha sido ratificado como tal en la revisión del Sistema de Cuentas Nacionales (SCN) acometida a escala internacional. Efectivamente, la última revisión del SCN, aprobada en agosto de 2008 por la Comisión de Estadística de las Naciones Unidas, establece un abanico de criterios de valoración aceptados para el caso concreto de las acciones no cotizadas cuando los precios de mercado no están disponibles, entre los que se encuentra el valor descontado de beneficios futuros (párrafo 13.71.e), cuya expresión más simple consistiría en la utilización de una ratio valor de mercado / beneficios futuros o incluso, en defecto de información sobre beneficios futuros, en la utilización de beneficios pasados recientes para el cálculo de la ratio obtenida a partir del mercado. El conjunto de los criterios aceptados no ha sido

jerarquizado en el SCN, que deja a la libre elección de cada país el mejor método en función de la disponibilidad de información y de sus circunstancias particulares; esos criterios se concretan en: a) el valor descontado de beneficios futuros referido; b) la ratio de capitalización sobre el valor en libros observado para las sociedades cotizadas, que es el propuesto en los foros europeos; c) el valor en libros tanto del obtenido a partir de la valoración a precios históricos de los diversos componentes de balance como del obtenido a partir de sus respectivos precios de mercado, y, finalmente, d) aproximaciones globales a partir de ratios significativas.

Este abanico de opciones se abre asimismo en el ámbito europeo. Así, en el SEC 2010 se establecen varios criterios alternativos, entre los que se encuentran la utilización del descuento de beneficios futuros o, en su caso, la utilización de los beneficios pasados recientes.



Capítulo 1

Ámbito de los conceptos. 2023

**ÁMBITO DE LOS CONCEPTOS
RÚBRICAS DEL CUESTIONARIO QUE DETERMINAN LOS CONCEPTOS DEL CAPÍTULO 2**
Cuenta de resultados
CUADRO 1.1
Página 1
Millones de euros

	AÑO	TOTAL		CBA		CBB / RM	
	2023	CBA + CBB	NORMAL	REDUCIDO	NORMAL	ABREVIADO	
Número de empresas		620.370	2.524	6.986	8.088	602.772	
1. VALOR DE LA PRODUCCIÓN (incluidas subvenciones)		930.810	557.549	38.935	92.442	241.885	
1. Importe neto de la cifra de negocios		1.321.750	813.187	49.525	142.223	316.816	
1. Importe neto de la cifra de negocios en:							
1. España		655.598	610.765	44.833	
1. Importe neto de la cifra de negocios		663.089	618.256	44.833	
2. (-) Impuestos especiales incluidos en la cifra neta de negocios		7.490	7.490	0	
2. Resto del mundo		206.954	202.262	4.692	
1. Otros países de la U.E.		132.143	129.203	2.940	
2. Terceros países		74.811	73.059	1.752	
2. Sin clasificar		459.198	159	...	142.223	316.816	
1. Operaciones interrumpidas		159	159	
2. Sin clasificar		459.039	-	-	142.223	316.816	
2. Consumo de mercaderías		442.347	290.409	11.971	53.000	86.968	
1. Consumo de mercaderías		343.409	290.409	...	53.000	...	
2. Estimación del consumo de mercaderías en empresas de comercio		98.938	-	11.971	-	86.968	
1. Consumo de mercaderías en empresas de comercio		98.929	-	11.961	-	86.968	
2. (-) Corrección sobre consumo de mercaderías en empresas de comercio mixtas		37	-	37	-	-	
3. Corrección sobre consumo de mercaderías en empresas no de comercio mixtas		46	-	46	-	-	
3. Variación de existencias de productos terminados y en curso		2.064	237	-26	91	1.761	
4. Trabajos realizados por la empresa para su inmovilizado		5.797	4.174	180	320	1.123	
1. Trabajos realizados por la empresa para su activo		5.413	3.840	178	312	1.083	
2. Incorporación al activo de gastos financieros		219	169	2	7	41	
3. Gastos financieros activados directamente sin anotación en la cuenta de resultados		165	165	
1. En inmovilizado intangible		83	83	
2. En inmovilizado material		55	55	
3. En inversiones inmobiliarias		3	3	
4. En existencias		24	24	
5. Resto de ingresos de la explotación		43.547	30.360	1.226	2.808	9.153	
1. Subvenciones a la explotación		6.540	5.777	191	573	...	
2. Ingresos accesorios y otros de gestión corriente		37.003	24.580	1.035	2.236	9.153	
3. Operaciones interrumpidas		3	3	
2. CONSUMOS INTERMEDIOS (incluidos tributos)		586.940	371.151	23.225	56.208	136.356	
1. Compras netas y trabajos realizados por otras empresas		815.586	534.053	27.282	88.878	165.374	
1. Compras netas		583.174	483.108	23.769	76.298	...	
1. Importe de las compras netas en:							
1. España		335.491	314.674	20.817	
1. Importe de las compras netas		338.984	318.167	20.817	
2. (-) Impuestos especiales incluidos en la cifra de compras netas		3.493	3.493	0	
2. Resto del mundo		171.386	168.434	2.952	
1. Otros países de la U.E.		93.184	91.046	2.139	
1. Importe de las compras netas		94.195	92.056	2.139	
2. (-) Impuestos especiales incluidos en la cifra de compras netas		1.011	1.011	
2. Terceros países		78.201	77.388	813	
1. Importe de las compras netas		79.060	78.247	813	
2. (-) Impuestos especiales incluidos en la cifra de compras netas		859	859	
3. Sin clasificar		76.298	-	-	76.298	...	
1. Consumo de mercaderías		53.000	-	-	53.000	...	
2. Consumo de materias primas y otras materias consumibles		23.298	-	-	23.298	...	
2. Trabajos realizados por otras empresas		66.967	50.873	3.513	12.581	...	
3. Operaciones interrumpidas. Aprovisionamientos		71	71	
4. Sin clasificar		165.374	-	-	-	165.374	
2. (-) Variación de existencias de mercaderías y materias primas		-973	-961	-12	

**ÁMBITO DE LOS CONCEPTOS
RÚBRICAS DEL CUESTIONARIO QUE DETERMINAN LOS CONCEPTOS DEL CAPÍTULO 2**
Cuenta de resultados
CUADRO 1.1
Página 2
Millones de euros

	AÑO	TOTAL		CBA		CBB / RM	
	2023	CBA + CBB	NORMAL	REDUCIDO	NORMAL	ABREVIADO	
3. (-) Consumo de mercaderías		442.347	290.409	11.971	53.000	86.968	
1. Consumo de mercaderías		343.409	290.409	...	53.000	...	
2. Estimación del consumo de mercaderías en empresas de comercio		98.938	-	11.971	-	86.968	
1. Consumo de mercaderías en empresas de comercio		98.929	-	11.961	-	86.968	
2. (-) Corrección sobre consumo de mercaderías en empresas de comercio mixtas		37	-	37	-	-	
3. Corrección sobre consumo de mercaderías en empresas no de comercio mixtas		46	-	46	-	-	
4. Otros gastos de explotación		212.728	126.547	7.902	20.329	57.950	
1. Servicios exteriores		126.303	106.820	...	19.483	...	
1. Servicios exteriores		135.011	115.528	...	19.483	...	
2. (-) Dotación a la provisión por reestructuración (excepto reestructuración de personal)		36	36	
3. (-) Dotación ordinaria al resto de provisiones		8.671	8.671	
1. Dotaciones al resto de provisiones		11.412	11.412	
2. (-) Dotaciones al resto de provisiones por vía extraordinaria		2.741	2.741	
2. Tributos		6.268	5.650	177	441	...	
1. Tributos		8.395	7.778	177	441	...	
2. (-) Impuestos especiales incluidos en la cifra de tributos		2.127	2.127	0	
3. Dotación ordinaria a las provisiones		11.039	10.979	...	60	...	
1. Dotación ordinaria al resto de provisiones		8.671	8.671	
1. Dotaciones al resto de provisiones		11.412	11.412	
2. (-) Dotaciones al resto de provisiones por vía extraordinaria		2.741	2.741	
2. Gastos netos por emisión de gases de efecto invernadero		2.368	2.308	...	60	...	
1. Gastos por emisión de gases de efecto invernadero		4.840	4.781	...	60	...	
2. (-) Subvenciones transferidas al resultado del ejercicio por derechos asignados consumidos		2.473	2.473	
4. Otros gastos de gestión corriente		3.403	3.058	...	345	...	
5. Operaciones interrumpidas. Resto de gastos de explotación		39	39	
6. Sin clasificar		65.675	-	7.725	...	57.950	
S.1. VALOR AÑADIDO BRUTO AL COSTE DE LOS FACTORES (1 - 2)		343.871	186.397	15.710	36.234	105.529	
3. GASTOS DE PERSONAL		214.484	105.688	10.678	23.652	74.467	
1. Sueldos y salarios		106.689	80.124	8.234	18.331	...	
2. Otros gastos de personal		33.277	25.512	2.444	5.321	...	
1. Seguridad social a cargo de la empresa		22.326	22.326	
2. Retribuciones a largo plazo mediante sistemas de aportación definida		435	435	
3. Retribuciones a largo plazo mediante sistemas de prestación definida		771	771	
1. Provisiones		717	717	
2. Excesos de la provisión por prestaciones a largo plazo al personal		55	55	
4. Otras cargas sociales		1.980	1.980	
5. Sin clasificar		7.765	-	2.444	5.321	...	
1. Gastos de personal		10.678	-	10.678	-	...	
2. (-) Sueldos y salarios		8.234	-	8.234	
3. Cargas sociales		5.303	-	...	5.303	...	
4. Provisiones		18	-	...	18	...	
3. Operaciones interrumpidas. Gastos de personal		52	52	
4. Sin clasificar		74.467	-	-	-	74.467	
S.2. RESULTADO ECONÓMICO BRUTO DE LA EXPLOTACIÓN (S.1 - 3)		129.386	80.710	5.032	12.582	31.062	
4. INGRESOS FINANCIEROS NETOS		10.847	10.349	310	-420	609	
1. Ingresos financieros		36.405	30.064	945	832	4.564	
1. De participaciones en instrumentos de patrimonio		20.511	20.121	...	390	...	
1. En empresas del grupo y asociadas		54.564	54.204	...	360	...	
1. Sociedades holding		41.137	41.137	
2. Resto de sociedades		13.427	13.067	...	360	...	
2. En otras empresas		253	223	...	30	...	
3. (-) Superdividendos registrados como ingresos financieros		15.594	15.594	
4. (-) Ajuste por operaciones intragrupo		18.713	18.713	

**ÁMBITO DE LOS CONCEPTOS
RÚBRICAS DEL CUESTIONARIO QUE DETERMINAN LOS CONCEPTOS DEL CAPÍTULO 2**
Cuenta de resultados

CUADRO 1.1
Página 3
Millones de euros

	AÑO	TOTAL		CBA		CBB / RM	
	2023	CBA + CBB	NORMAL	REDUCIDO	NORMAL	ABREVIADO	
2. De valores negociables y otros instrumentos financieros		10.372	9.932	...	440	...	
1. En empresas del grupo y asociadas		10.583	10.329	...	254	...	
1. Sociedades holding		6.119	6.119	
2. Resto de sociedades		4.464	4.210	...	254	...	
2. En otras empresas		3.207	3.021	...	186	...	
3. (-) Ajuste por operaciones intragrupo		3.417	3.417	
3. Imputación de subvenciones, donaciones y legados de carácter financiero		38	10	8	2	18	
4. Operaciones interrumpidas. Ingresos financieros		0	0	
5. Sin clasificar		5.483	-	937	...	4.546	
1. Ingresos financieros		5.509	-	945	...	4.564	
2. (-) Imputación de subvenciones, donaciones y legados de carácter financiero		26	-	8	...	18	
2. (-) Gastos financieros		25.558	19.715	634	1.253	3.955	
1. Intereses por financiación recibida y asimilados		19.619	19.028	591	
1. Intereses por financiación recibida		22.870	22.279	591	
1. De empresas del grupo y asociadas		13.908	13.908	
2. De otros		8.962	8.371	591	
2. (-) Ajuste por operaciones intragrupo		3.417	3.417	0	
3. Gastos financieros activados directamente sin anotación en la cuenta de resultados		165	165	
1. En inmovilizado intangible		83	83	
2. En inmovilizado material		55	55	
3. En inversiones inmobiliarias		3	3	
4. En existencias		24	24	
2. Otros gastos financieros		727	683	43	
1. Por deudas con empresas del grupo y asociadas		264	264	
2. Por deudas con terceros		419	419	
3. Gastos financieros		634	-	634	
4. (-) Intereses por financiación recibida		591	-	591	
3. Operaciones interrumpidas. Gastos financieros		4	4	
4. Sin clasificar		5.208	-	-	1.253	3.955	
1. Gastos financieros		5.215	-	-	1.260	3.955	
2. (-) Gastos financieros por actualización de provisiones		7	-	-	7	...	
5. AMORTIZACIONES NETAS, DETERIORO Y PROVISIONES DE EXPLOTACIÓN		45.335	31.394	1.439	3.557	8.946	
1. Amortizaciones netas		42.444	28.901	1.351	3.246	8.946	
1. Amortización del inmovilizado intangible		6.530	6.319	210	
1. Desarrollo		738	738	
2. Aplicaciones informáticas		2.874	2.874	
3. Investigación		24	24	
4. Resto del inmovilizado intangible		2.683	2.683	
5. Sin clasificar		210	-	210	
2. Amortización del inmovilizado material		24.563	23.414	1.149	
1. Terrenos y bienes naturales. Reservas mineras		10	10	
2. Construcciones		2.443	2.443	
3. Equipos para procesos de información		590	590	
4. Resto del inmovilizado material		20.371	20.371	
5. Sin clasificar		1.149	-	1.149	
3. Amortización de inversiones inmobiliarias		641	592	49	
4. Amortizaciones. Sin clasificar		12.626	-	-	3.355	9.271	
5. Operaciones interrumpidas. Amortización del inmovilizado		5	5	
6. (-) Imputación de subvenciones de inmovilizado no financiero y otras al resultado del ejercicio		1.920	1.430	56	108	326	
1. Imputación de subvenciones de inmovilizado no financiero y otras al resultado del ejercicio		4.393	3.903	56	108	326	
2. (-) Subvenciones transferidas al resultado del ejercicio por derechos asignados consumidos		2.473	2.473	

**ÁMBITO DE LOS CONCEPTOS
RÚBRICAS DEL CUESTIONARIO QUE DETERMINAN LOS CONCEPTOS DEL CAPÍTULO 2**
Cuenta de resultados
CUADRO 1.1
Página 4
Millones de euros

	AÑO	TOTAL		CBA		CBB / RM	
	2023	CBA + CBB	NORMAL	REDUCIDO	NORMAL	ABREVIADO	
2. Deterioro y provisiones de explotación		2.891	2.494	88	310	...	
1. Deterioro de mercaderías, materias primas y otros aprovisionamientos		516	430	16	70	...	
2. Pérdidas, deterioro y variación de provisiones por operaciones comerciales		2.376	2.064	71	240	...	
S.3. RESULTADO ORDINARIO NETO (S.2 - 4 - 5)		94.898	59.664	3.904	8.605		22.725
6. RESULTADOS POR ENAJENACIONES Y DETERIORO		-3.924	-5.176	-95	-71		1.418
1. Resultados por enajenaciones y pérdidas no recuperables		3.150	3.098	-58	110		0
1. De inmovilizado material e intangible		1.048	893	58	96
1. De inmovilizado intangible		-85	-85
2. De inmovilizado material		818	818
3. De inversiones inmobiliarias		160	160
4. Sin clasificar		154	-	58	96
2. De instrumentos financieros		2.103	2.205	-116	13
1. De participaciones en instrumentos de patrimonio		2.172	2.172
1. Sociedades holding		245	245
2. Resto de sociedades		1.927	1.927
2. De valores representativos de deudas y obligaciones propias		77	77
1. Sociedades holding		-43	-43
2. Resto de sociedades		120	120
3. Pérdidas de créditos no comerciales		-45	-45
4. Sin clasificar		-102	-	-116	13
2. Correcciones valorativas por deterioro		8.492	8.274	38	181
1. De inmovilizado material e intangible		285	199	38	49
1. De inmovilizado intangible		250	250
2. De inmovilizado material		-75	-75
3. De inversiones inmobiliarias		62	62
4. Operaciones interrumpidas. Deterioro y resultados por enajenaciones del inmovilizado material e intangible		-39	-39
5. Sin clasificar		86	-	38	49
2. De instrumentos financieros		8.207	8.075	...	132
1. De participaciones en instrumentos de patrimonio		-2.550	-2.550
1. Sociedades holding		8.066	8.066
2. Resto de sociedades		4.977	4.977
3. (-) Superdividendos registrados como ingresos financieros		15.594	15.594
2. (-) Ajuste por operaciones intragrupo		-10.000	-10.000
3. De valores representativos de deuda		0	0
1. Sociedades holding		0	0
2. Resto de sociedades		0	0
4. De créditos		646	646
1. Sociedades holding		362	362
2. Resto de sociedades		283	283
5. Operaciones interrumpidas. Deterioro y resultados por enajenaciones de instrumentos financieros		-19	-19
6. Sin clasificar		132	-	...	132
3. Sin clasificar		1.418	-	-	-	...	1.418
1. Deterioro y resultados por enajenaciones del inmovilizado material e intangible		1.395	-	-	-	...	1.395
2. Deterioro y resultados por enajenaciones de instrumentos financieros		23	-	-	-	...	23
7. VARIACIONES DEL VALOR RAZONABLE Y RESTO DE RESULTADOS		-9.856	-10.897	-13	139		915
1. Variaciones del valor razonable de instrumentos financieros		-1.919	-2.315	-43	59		380
1. Variaciones del valor razonable de instrumentos financieros		-1.686	-1.752	...	66		...
1. Cartera de negociación y otros		-1.220	-1.283	...	63		...
2. Imputación al resultado del ejercicio por activos financieros disponibles para la venta		-465	-469	...	3		...
2. Gastos financieros por actualización de provisiones		-570	-563	...	-7		...
3. Operaciones interrumpidas. Variación del valor razonable de instrumentos financieros		0	0
4. Sin clasificar		337	-	-43	-		380

**ÁMBITO DE LOS CONCEPTOS
RÚBRICAS DEL CUESTIONARIO QUE DETERMINAN LOS CONCEPTOS DEL CAPÍTULO 2**
CUADRO 1.1
Página 5
Cuenta de resultados
Millones de euros

	AÑO	TOTAL	CBA		CBB / RM	
	2023		CBA + CBB	NORMAL	REDUCIDO	NORMAL
2. Excesos de provisiones		1.817	1.727	11	26	52
1. Exceso de la provisión por obligaciones por prestaciones a largo plazo al personal		55	55
2. Exceso de la provisión por reestructuración del personal		101	101
3. Excesos del resto de provisiones		1.661	1.571	11	26	52
3. Diferencias de cambio		170	229	-8	-21	-30
4. (-) Indemnizaciones		1.395	1.395
1. Indemnizaciones (incluida la dotación neta a la provisión para reestructuración del personal)		3.278	3.278
2. (-) Dotación a la provisión para reestructuración del personal		1.985	1.985
3. Exceso de la provisión por reestructuración del personal		101	101
5. Resto de resultados atípicos		-8.530	-9.144	27	75	513
1. Diferencia negativa de combinaciones de negocio		7	0	0	0	7
2. (-) Dotación a las provisiones por reestructuración		2.021	2.021
1. Dotación a la provisión por reestructuración de plantillas		1.985	1.985
2. Dotación al resto de provisiones por reestructuración		36	36
3. Otros resultados		-6.495	-7.110	27	81	506
1. Otros resultados		-3.512	-4.103	27	79	485
2. Ajuste por operaciones intragrupo. Saneamiento de la cartera de valores		0	0
3. Ingresos financieros derivados de convenios de acreedores		72	70	0	1	1
4. Otros ingresos y gastos de carácter financiero		127	106	0	1	20
5. Amortización del Fondo de Comercio		-3.183	-3.183
4. Operaciones interrumpidas. Resto de resultados		-20	-13	...	-6	...
8. IMPUESTO SOBRE BENEFICIOS		12.796	4.754	739	1.846	5.457
1. Impuesto sobre beneficios		12.797	4.755	739	1.846	5.457
2. Operaciones interrumpidas. Impuesto sobre beneficios		-1	-1	-	-	-
S.4. RESULTADO NETO TOTAL (S.3 + 6 + 7 - 8)		68.322	38.837	3.057	6.827	19.601
PRO MEMORIA:						
S.5. EBITDA (definición AECA) (a)		122.049	73.721	4.954	12.293	31.082
Diferencia RESULTADO ECONOMICO BRUTO - EBITDA (S.2 - S.5)		7.337	6.989	78	289	-20
Conciliación EBITDA (AECA) - Resultado economico bruto de la explotación (CBI)						
S.2. RESULTADO ECONÓMICO BRUTO DE LA EXPLOTACIÓN		129.386	80.710	5.032	12.582	31.062
Ajustes		-7.337	-6.989	-78	-289	20
1. Excesos de provisiones		1.817	1.727	11	26	52
1. Exceso de la provisión por obligaciones por prestaciones a largo plazo al personal		55	55
2. Exceso de la provisión por reestructuración del personal		101	101
3. Exceso del resto de provisiones		1.661	1.571	11	26	52
2. Operaciones interrumpidas		0	0
3. Subvenciones transferidas al resultado del ejercicio por derechos de emisión de CO2 consumidos		-2.473	-2.473
4. Deterioro de mercaderías, materias primas y otros aprovisionamientos		-516	-430	-16	-70	...
5. Pérdidas, deterioro y variación de provisiones por operaciones comerciales		-2.376	-2.064	-71	-240	...
6. Incorporación al activo de gastos financieros		-219	-169	-2	-7	-41
7. Gastos financieros activados directamente sin anotación en la cuenta de resultados		-165	-165
8. Indemnizaciones		-1.395	-1.395
9. Dotación a las provisiones por reestructuración		-2.021	-2.021
1. Dotación a la provisión para reestructuración del personal		-1.985	-1.985
2. Dotación al resto de provisiones por reestructuración		-36	-36
10. Otros ajustes		10	2	8
S.5. EBITDA (definición AECA) (S.2 + Ajustes)		122.049	73.721	4.954	12.293	31.082

**ÁMBITO DE LOS CONCEPTOS
RÚBRICAS DEL CUESTIONARIO QUE DETERMINAN LOS CONCEPTOS DEL CAPÍTULO 2**
CUADRO 1.2
Página 1
Balance
Millones de euros

	AÑO	TOTAL	CBA		CBB / RM	
	2023		CBA + CBB	NORMAL	REDUCIDO	NORMAL
Número de empresas		620.370	2.524	6.986	8.088	602.772
I. ACTIVO NO CORRIENTE		1.675.048	1.280.824	31.251	45.438	317.534
1. Inmovilizado intangible		69.682	58.307	1.590	2.785	7.000
1. Desarrollo		3.287	2.864	...	423	...
2. Concesiones		4.011	3.599	...	413	...
3. Patentes, licencias, marcas y similares		5.098	4.854	...	244	...
4. Fondo de comercio		14.121	13.338	...	783	...
5. Aplicaciones informáticas		10.181	9.761	...	420	...
6. Investigación		114	62	...	52	...
7. Propiedad intelectual		74	32	...	41	...
8. Otro inmovilizado intangible		24.207	23.797	...	410	...
9. Sin clasificar		8.590	-	1.590	-	7.000
2. Inmovilizado material e inversiones inmobiliarias		563.660	320.688	13.777	28.185	201.010
1. Inmovilizado material		471.512	295.486	11.482	25.323	139.221
1. Inmovilizado material bruto		687.528	660.004	26.171	1.354	...
1. Terrenos y bienes naturales (sin edificar)		3.307	3.307
2. Construcciones		106.894	106.894
3. Equipos para procesos de información		7.168	7.168
4. Instalaciones técnicas, maquinaria, utillaje, mobiliario y otro inmovilizado material		513.751	513.751
5. Inmovilizado material en curso y anticipos de inmovilizado		30.237	28.883	...	1.354	...
6. Sin clasificar		26.171	-	26.171
1. Inmovilizado material neto		11.482	-	11.482
2. Amortizaciones y deterioro de valor del inmovilizado material		14.688	-	14.688
2. (-) Amortizaciones y deterioro de valor		379.206	364.518	14.688
1. Amortizaciones		355.459	355.459
1. Terrenos y bienes naturales. Reservas mineras		67	67
2. Construcciones		41.903	41.903
3. Equipos para procesos de información		5.702	5.702
4. Instalaciones técnicas, maquinaria, utillaje, mobiliario y otro inmovilizado material		307.787	307.787
2. Deterioro del valor del inmovilizado material		9.059	9.059
3. Sin clasificar		14.688	-	14.688
3. Inmovilizado material neto		163.190	-	-	23.969	139.221
1. Terrenos y construcciones		11.609	-	-	11.609	...
2. Instalaciones técnicas y otro inmovilizado material		12.360	-	-	12.360	...
3. Sin clasificar		139.221	-	-	-	139.221
2. Inversiones inmobiliarias		92.148	25.202	2.294	2.863	61.789
1. Inversiones inmobiliarias brutas		38.646	35.617	3.029
1. Terrenos y bienes naturales (sin edificar)		2.184	2.184
2. Construcciones		33.433	33.433
3. Sin clasificar		3.029	-	3.029
1. Inversiones inmobiliarias netas		2.294	-	2.294
2. Amortizaciones y deterioro de valor de las inversiones inmobiliarias		734	-	734
2. (-) Amortizaciones y deterioro de valor		11.150	10.415	734
1. Amortizaciones		8.530	8.530
1. Construcciones		8.530	8.530
2. Deterioro del valor de las inversiones inmobiliarias		1.886	1.886
3. Sin clasificar		734	-	734
3. Inversiones inmobiliarias netas		64.652	-	-	2.863	61.789
1. Terrenos		1.316	-	-	1.316	...
2. Construcciones		1.546	-	-	1.546	...
3. Sin clasificar		61.789	-	-	-	61.789

**ÁMBITO DE LOS CONCEPTOS
RÚBRICAS DEL CUESTIONARIO QUE DETERMINAN LOS CONCEPTOS DEL CAPÍTULO 2**
CUADRO 1.2
Página 2
Balance
Millones de euros

	AÑO	TOTAL	CBA		CBB / RM	
	2023		CBA + CBB	NORMAL	REDUCIDO	NORMAL
3. Inversiones financieras a largo plazo		1.041.706	901.829	15.885	14.467	109.524
1. En empresas del grupo y asociadas		941.575	857.864	12.110	11.720	59.881
1. Instrumentos de patrimonio		715.786	708.152	...	7.634	...
2. Créditos a empresas		150.852	146.985	...	3.867	...
3. Valores representativos de deudas		48	19	...	29	...
4. Derivados		1.647	1.646	...	2	...
5. Otros activos financieros		1.112	991	...	121	...
6. Otras inversiones		138	70	...	68	...
7. Sin clasificar		71.991	-	12.110	-	59.881
2. Resto de inversiones financieras a largo plazo		100.130	43.966	3.774	2.747	49.643
1. Instrumentos de patrimonio		22.888	21.775	...	1.113	...
2. Créditos a terceros		5.962	5.136	...	826	...
3. Valores representativos de deudas		1.557	1.408	...	149	...
4. Derivados		5.345	5.290	...	55	...
5. Otros activos financieros		9.851	9.270	...	580	...
6. Otras inversiones		1.110	1.086	...	24	...
7. Sin clasificar		53.418	-	3.774	-	49.643
II. ACTIVO CORRIENTE		849.274	505.150	30.611	71.691	241.822
1. Activos no corrientes mantenidos para la venta		4.011	3.626	51	83	251
1. Inmovilizado material e inversiones inmobiliarias		303	284	19
2. Inmovilizado intangible		2	2	0
3. Instrumentos de patrimonio		3.084	3.053	31
4. Otras inversiones financieras		254	254	0
5. Existencias		24	24	0
6. Deudores comerciales y otras cuentas a cobrar		10	10	0
7. Sin clasificar		334	-	-	83	251
2. Existencias		165.890	77.907	6.971	18.222	62.791
1. Existencias brutas		104.108	85.887	...	18.222	...
1. Existencias netas		96.128	77.907	...	18.222	...
1. Comerciales		37.540	27.884	...	9.657	...
2. Materias primas y otros aprovisionamientos		29.889	26.081	...	3.808	...
3. Productos en curso		15.489	13.098	...	2.391	...
4. Productos terminados		12.433	10.100	...	2.333	...
5. Subproductos, residuos y materiales recuperados		777	744	...	33	...
2. (-) Deterioro del valor de las existencias		7.980	7.980
2. (-) Deterioro del valor de las existencias		7.980	7.980
3. Sin clasificar		69.762	-	6.971	-	62.791
1. Comerciales, materias primas y otros aprovisionamientos		4.603	-	4.603	-	...
2. Productos en curso, terminados, subproductos y otros		2.123	-	2.123	-	...
3. Anticipos a proveedores		245	-	245	-	...
4. Sin clasificar		62.791	-	-	-	62.791
3. Deudores comerciales y otras cuentas a cobrar		303.295	192.215	11.243	31.368	68.469
1. Clientes		212.850	126.335	8.797	27.274	50.444
1. Clientes		205.628	119.703	8.734	26.906	50.284
1. Clientes por ventas y prestaciones de servicios (empresas del grupo y asociadas)		51.341	46.807	...	4.534	...
2. Clientes por ventas y prestaciones de servicios (resto de empresas)		95.268	72.896	...	22.372	...
3. Sin clasificar		59.019	-	8.734	-	50.284
2. Deudores comerciales no corrientes		7.222	6.632	63	368	159
2. Otras cuentas a cobrar		90.445	65.879	2.445	4.095	18.026
1. Deudores varios		16.051	15.326	...	726	...
2. Personal		365	323	...	42	...

**ÁMBITO DE LOS CONCEPTOS
RÚBRICAS DEL CUESTIONARIO QUE DETERMINAN LOS CONCEPTOS DEL CAPÍTULO 2**
CUADRO 1.2
Página 3
Balance
Millones de euros

	AÑO	TOTAL	CBA		CBB / RM	
	2023	CBA + CBB	NORMAL	REDUCIDO	NORMAL	ABREVIADO
3. Cuentas a cobrar a las Administraciones Públicas		56.498	46.437	728	2.832	6.501
1. Activos por impuesto corriente		5.302	5.078	...	224	...
2. Activos por impuesto diferido		43.236	34.540	728	1.466	6.501
3. Otros créditos con las Administraciones Públicas		7.960	6.819	...	1.141	...
4. Anticipos a proveedores		4.289	3.794	...	495	...
5. Sin clasificar		13.242	-	1.718	-	11.524
4. Inversiones financieras a corto plazo		218.627	158.003	6.150	10.444	44.030
1. En empresas del grupo y asociadas		151.584	132.654	3.081	6.777	9.072
1. Instrumentos de patrimonio		586	488	...	98	...
2. Créditos a empresas		110.734	106.952	...	3.782	...
3. Valores representativos de deudas		42	33	...	9	...
4. Derivados		4.753	4.742	...	11	...
5. Otros activos financieros		22.734	19.998	...	2.735	...
6. Otras inversiones		583	441	...	142	...
7. Sin clasificar		12.153	-	3.081	-	9.072
2. Resto de inversiones financieras a corto plazo		67.043	25.349	3.069	3.668	34.957
1. Instrumentos de patrimonio		5.065	4.076	...	989	...
2. Créditos a empresas		2.646	2.234	...	412	...
3. Valores representativos de deudas		3.572	3.139	...	432	...
4. Derivados		3.377	3.340	...	37	...
5. Otros activos financieros		13.904	12.178	...	1.726	...
6. Otras inversiones		453	381	...	72	...
7. Sin clasificar		38.027	-	3.069	-	34.957
5. Efectivo y otros activos líquidos equivalentes		148.556	65.683	6.033	11.251	65.589
1. Tesorería		62.951	51.981	...	10.970	...
2. Otros activos líquidos equivalentes		13.983	13.702	...	282	...
3. Sin clasificar		71.622	-	6.033	-	65.589
6. Ajustes por periodificación		8.895	7.717	163	322	692
ACTIVO (I+II) = PASIVO (III a VI)		2.524.322	1.785.974	61.862	117.129	559.356
III. PATRIMONIO NETO		1.281.153	860.139	34.814	56.061	330.139
1. Fondos propios		1.239.272	821.703	34.125	55.460	327.984
1. Capital desembolsado neto		294.085	161.623	6.988	9.295	116.180
1. Capital escriturado		301.450	167.813	7.159	9.494	116.984
2. (-) Capital no exigido		185	32	2	19	132
3. (-) Accionistas (socios) por desembolsos exigidos		76	17	11	1	47
4. (-) Acciones y participaciones en patrimonio propias		7.104	6.141	158	179	626
2. Reservas y primas de emisión		943.363	658.418	27.118	46.135	211.692
1. Beneficios no distribuidos		32.274	5.010	2.423	6.434	18.407
1. Resultado del ejercicio		77.689	48.204	3.057	6.827	19.601
1. Resultado del ejercicio		97.035	67.550	3.057	6.827	19.601
2. (-) Ajuste por operaciones intragrupo. Deterioro de la cartera de valores / reversiones del deterioro		633	633	-	-	-
3. (-) Ajuste por operaciones intragrupo. Saneamiento de la cartera de valores		0	0	-	-	-
4. (-) Ajuste por operaciones intragrupo. Dividendos		18.713	18.713	-	-	-
2. (-) Propuesta de distribución de dividendos		45.415	43.194	635	393	1.194
1. Propuesta de distribución de dividendos		26.002	25.368	635
2. Ajuste por operaciones intragrupo. Dividendos		-18.713	-18.713
3. Distribución de dividendos con cargo a reservas		28.101	28.101
4. Distribución de dividendos con cargo a prima de emisión		8.438	8.438
5. Aproximación a la propuesta de distribución de dividendos. Dividendo a cuenta		1.586	-	-	393	1.194
2. Prima de emisión		302.425	257.639	5.321	4.857	34.607

**ÁMBITO DE LOS CONCEPTOS
RÚBRICAS DEL CUESTIONARIO QUE DETERMINAN LOS CONCEPTOS DEL CAPÍTULO 2**
CUADRO 1.2
Página 4
Balance
Millones de euros

	AÑO	TOTAL		CBA		CBB / RM	
	2023	CBA + CBB	NORMAL	REDUCIDO	NORMAL	ABREVIADO	
3. Resto de reservas y otros fondos		608.664	395.769	19.374	34.843	158.678	
1. Reservas		589.422	360.286	20.564	36.063	172.508	
1. Reservas		552.250	323.114	20.564	36.063	172.508	
2. Distribución de dividendos con cargo a reservas		28.101	28.101	
3. Distribución de dividendos con cargo a prima de emisión		8.438	8.438	
4. Ajuste por operaciones intragrupo. Deterioro de la cartera de valores / reversiones del deterioro		633	633	-	-	-	
5. Ajuste por operaciones intragrupo. Saneamiento de la cartera de valores		0	0	-	-	-	
2. Resultados de ejercicios anteriores		-115.944	-63.862	-4.868	-5.167	-42.047	
1. Remanente		35.693	34.776	...	916	...	
2. (-) Resultados negativos de ejercicios anteriores		104.721	98.638	...	6.084	...	
3. Sin clasificar		-46.915	-	-4.868	-	-42.047	
3. Otras aportaciones de socios		135.186	99.344	3.678	3.947	28.217	
3. Otros instrumentos de patrimonio neto		1.824	1.663	19	30	112	
2. Ajustes por cambios de valor		11.147	10.539	211	10	387	
1. Activos financieros disponibles para la venta		8.759	8.732	...	28	...	
2. Operaciones de cobertura		816	854	...	-38	...	
3. Activos no corrientes y pasivos vinculados, mantenidos para la venta		17	11	...	6	...	
4. Diferencia de conversión		430	427	...	3	...	
5. Otros		527	515	...	11	...	
6. Sin clasificar		598	-	211	-	387	
3. Subvenciones, donaciones y legados recibidos		30.735	27.898	479	590	1.768	
IV. PASIVO NO CORRIENTE		549.987	426.209	9.063	16.220	98.495	
1. Deuda con características especiales		3.484	3.226	62	27	169	
1. Deuda con características especiales a largo plazo		2.989	2.844	40	23	82	
2. Deuda con características especiales a corto plazo		495	382	22	4	86	
2. Recursos ajenos a largo plazo		546.503	422.983	9.001	16.192	98.327	
1. Financiación de entidades de crédito a largo plazo		180.501	121.042	4.934	8.812	45.712	
1. Deudas con entidades de crédito		166.501	111.606	4.425	7.801	42.670	
2. Acreedores por arrendamiento financiero		9.420	4.857	509	1.012	3.042	
3. Deudas con entidades de crédito y acreedores por arrendamiento financiero, empresas del grupo y asociadas		4.580	4.580	
2. Resto de financiación ajena a largo plazo		366.003	301.941	4.067	7.380	52.615	
1. Obligaciones y otros valores negociables		46.160	46.156	...	4	...	
2. Otros recursos ajenos a largo plazo		285.155	255.785	2.686	7.376	19.309	
1. Deudas con empresas del grupo y asociadas a largo plazo		261.520	233.936	2.686	5.590	19.309	
1. Deudas con empresas del grupo y asociadas a largo plazo		266.100	238.515	2.686	5.590	19.309	
2. (-) Deudas con entidades de crédito, empresas del grupo y asociadas a largo plazo		4.580	4.580	
2. Derivados		3.590	3.515	...	75	...	
3. Otros pasivos financieros		20.045	18.334	...	1.711	...	
3. Sin clasificar		34.687	-	1.381	-	33.306	
V. PASIVO CORRIENTE		647.393	456.890	17.555	43.924	129.024	
1. Pasivos vinculados con activos no corrientes mantenidos para la venta		95	84	1	1	9	
1. Deudas con entidades de crédito a largo y corto plazo		18	17	1	
2. Resto de deudas financieras a largo plazo		61	61	0	
3. Resto de deudas financieras a corto plazo		0	0	0	
4. Acreedores comerciales y otras cuentas a pagar		6	5	0	
5. Provisiones a largo y corto plazo		0	0	0	
6. Sin clasificar		11	-	-	1	9	
2. Financiación a corto plazo con coste		246.209	202.048	6.100	14.351	23.711	
1. Financiación de entidades de crédito a corto plazo		68.868	36.495	3.657	9.912	18.804	
1. Deudas con entidades de crédito		61.887	30.830	3.460	9.541	18.057	
2. Acreedores por arrendamiento financiero		2.422	1.107	197	371	747	
3. Deudas con entidades de crédito y acreedores por arrendamiento financiero, empresas del grupo y asociadas		4.558	4.558	

**ÁMBITO DE LOS CONCEPTOS
RÚBRICAS DEL CUESTIONARIO QUE DETERMINAN LOS CONCEPTOS DEL CAPÍTULO 2**
CUADRO 1.2
Página 5
Balance
Millones de euros

	AÑO	TOTAL	CBA		CBB / RM	
	2023	CBA + CBB	NORMAL	REDUCIDO	NORMAL	ABREVIADO
2. Resto de financiación ajena a corto plazo con coste		177.342	165.553	2.443	4.439	4.907
1. Obligaciones y otros valores negociables		8.232	8.209	...	23	...
2. Otra financiación a corto plazo con coste		161.761	157.345	...	4.416	...
1. Deudas con empresas del grupo y asociadas a corto plazo con coste		147.864	144.300	...	3.564	...
2. Derivados		3.570	3.531	...	39	...
3. Otros pasivos financieros		10.327	9.514	...	813	...
3. Sin clasificar		7.349	-	2.443	...	4.907
3. Financiación a corto plazo sin coste		401.089	254.758	11.455	29.572	105.304
1. Proveedores		164.054	110.275	4.753	17.338	31.688
1. Proveedores		161.558	107.876	4.742	17.307	31.633
1. Proveedores (empresas del grupo y asociadas)		43.895	39.547	...	4.348	...
2. Proveedores (resto de empresas)		81.288	68.329	...	12.959	...
3. Sin clasificar		36.374	-	4.742	-	31.633
2. Acreedores comerciales no corrientes		2.496	2.399	11	30	55
2. Otros acreedores sin coste		229.188	138.462	6.482	11.525	72.719
1. Otros acreedores comerciales		109.579	98.533	398	8.688	1.959
1. Acreedores varios		38.392	34.549	...	3.843	...
2. Deudas con las Administraciones Públicas		37.882	33.012	303	2.974	1.593
1. Pasivos por impuesto corriente		3.000	2.568	...	432	...
2. Pasivos por impuesto diferido		20.369	17.936	303	537	1.593
3. Otras deudas con las Administraciones Públicas		14.513	12.508	...	2.005	...
3. Provisiones por operaciones comerciales		6.224	6.224
4. Anticipos de clientes		27.079	24.748	95	1.871	366
1. Anticipos de clientes		21.221	19.493	...	1.728	...
2. Anticipos recibidos por ventas o prestaciones de servicios a largo plazo		5.858	5.255	95	143	366
2. Otros acreedores no comerciales		43.192	39.929	427	2.837	...
1. Remuneraciones pendientes de pago		9.543	8.484	...	1.059	...
2. Otras deudas a corto plazo sin coste financiero		19.519	17.742	...	1.777	...
1. Otras deudas a corto plazo sin coste financiero (empresas del grupo y asociadas)		14.401	13.255	...	1.146	...
2. Otras deudas a corto plazo sin coste financiero (resto de empresas)		5.118	4.487	...	631	...
3. Dividendo pendiente de pago		14.130	13.703	427
1. Propuesta de distribución de dividendos		26.002	25.368	635
2. (-) Dividendo a cuenta		11.873	11.664	208
3. Sin clasificar		76.417	...	5.657	...	70.760
3. Ajustes por periodificación		7.847	6.021	219	709	897
VI. PROVISIONES		45.788	42.736	429	925	1.698
1. Obligaciones por prestaciones a largo plazo al personal		3.737	3.677	...	60	...
1. Obligaciones a largo plazo		3.309	3.248	...	60	...
2. Obligaciones a corto plazo		429	429
1. Obligaciones por prestaciones a largo plazo al personal		3.677	3.677
2. (-) Obligaciones a largo plazo al personal, a largo plazo		3.248	3.248
2. Provisiones por reestructuración		7.396	7.389	...	7	...
1. Provisiones por reestructuración del personal		7.329	7.329
2. Resto de provisiones por reestructuración		60	60
3. Sin clasificar		7	7	...
3. Resto de provisiones		32.068	31.669	...	399	...
1. Resto de provisiones a largo plazo		25.928	25.529	...	399	...
1. Actuaciones medioambientales		759	750	...	9	...
2. Otras provisiones		25.169	24.779	...	390	...
2. Resto de provisiones a corto plazo		6.141	6.141
1. Resto de provisiones		31.669	31.669
2. (-) Provisiones a largo plazo. Actuaciones medioambientales		750	750
3. (-) Provisiones a largo plazo. Otras provisiones		24.779	24.779
4. Sin clasificar		2.586	-	429	459	1.698
PASIVO (III a VI) = ACTIVO(I+II)		2.524.322	1.785.974	61.862	117.129	559.356

**ÁMBITO DE LOS CONCEPTOS
RÚBRICAS DEL CUESTIONARIO QUE DETERMINAN LOS CONCEPTOS DEL CAPÍTULO 3
Cuentas corrientes (producción, generación y distribución de renta)**
**CUADRO 1.3
Página 1
Millones de euros**

	AÑO	TOTAL		CBB / RM		
	2023	CBA + CBB	NORMAL	REDUCIDO	NORMAL	ABREVIADO
Número de empresas		620.370	2.524	6.986	8.088	602.772
1. PRODUCCIÓN A PRECIOS BÁSICOS		932.985	561.121	38.851	92.117	240.896
1. Producción sin incluir subvenciones a los productos		924.242	553.740	38.744	92.024	239.735
1. Producción		1.364.462	842.021	50.714	145.023	326.703
1. Importe neto de la cifra de negocios.		1.353.454	834.878	50.560	144.206	323.810
1. Importe neto de la cifra de negocios		1.376.338	867.774	49.525	142.223	316.816
2. (-) Ingresos de carácter financiero de las sociedades Holding		48.839	47.256	-	252	1.331
3. (-) Impuestos especiales incluidos en la cifra neta de negocios		9.618	9.618	0
4. Ingresos accesorios y otros de gestión corriente		36.176	24.580	1.035	2.235	8.325
5. (-) Resultados procedentes de coberturas recogidos en la cifra neta de negocios		603	603
2. Variación de existencias		5.109	2.807	-26	566	1.761
1. Variación de existencias de productos terminados y en curso de fabricación		2.064	237	-26	91	1.761
2. (-) Deterioro de mercaderías, materias primas y otros aprovisionamientos		499	430	...	70	...
3. Deterioro de valor de las existencias (saldo final)		3.545	3.000	...	545	...
3. Trabajos realizados por la empresa para su activo		5.413	3.840	178	312	1.083
4. Gastos financieros capitalizados		384	334	2	7	41
1. Incorporación al activo de gastos financieros		219	169	2	7	41
2. Gastos financieros capitalizados en el ejercicio		165	165
1. En inmovilizado intangible		83	83
2. En inmovilizado material		55	55
3. En inversiones inmobiliarias		3	3
4. En existencias		24	24
5. Operaciones interrumpidas		102	162	...	-69	9
1. Cifra de negocios		159	159
2. Resto de ingresos de explotación		3	3
3. Sin clasificar		-60	-	-	-69	9
2. (-) Consumo de mercaderías neto de impuestos especiales		440.220	288.282	11.971	53.000	86.968
2. Subvenciones a los productos		4.359	4.359	0
3. Reclasificación por EBE negativo en Holding		4.384	3.022	107	93	1.161
2. CONSUMOS INTERMEDIOS CORREGIDOS DE SIFMI		582.631	366.826	23.310	56.141	136.355
1. Consumo de materias primas y otras materias consumibles		307.454	193.660	11.810	23.298	78.687
2. Gastos de explotación		273.804	174.240	11.238	32.416	55.910
1. Trabajos realizados por otras empresas y otros servicios exteriores		206.765	171.182	3.513	32.071	...
1. Trabajos realizados por otras empresas		66.967	50.873	3.513	12.581	...
2. Servicios exteriores		135.018	115.528	...	19.490	...
3. Gastos por emisión de gases efecto invernadero		4.781	4.781
2. Otros gastos de gestión corriente		67.039	3.058	7.725	345	55.910
3. Provisiones		-3.820	-3.829	46	-28	-9
1. (-) Dotación a provisiones		8.630	8.708	-14	-2	-61
1. Provisiones por reestructuración		36	36
2. Resto de provisiones		11.412	11.412
3. (-) Dotaciones a "Resto de provisiones" por vía extraordinaria		2.818	2.741	14	2	61
2. Aplicación de provisiones		10.825	10.825
1. Provisiones por reestructuración resto		22	22
2. Resto de provisiones		8.706	8.706
3. Provisiones por operaciones comerciales		2.098	2.098
3. (-) Provisiones por derechos de emisión de gases efecto invernadero (saldo inicial)		5.221	5.221
4. (-) Ajustes internos		725	725	0
5. Sin clasificar		-68	-	32	-29	-71
1. (-) Variación provisiones largo plazo		-32	-	-51	0	18
1. (-) Provisiones a largo plazo (saldo inicial)		1.793	-	334	406	1.053
1. Actuaciones medioambientales largo plazo		6	-	...	6	...
2. Otras provisiones largo plazo		400	-	...	400	...
3. Sin clasificar		1.387	-	334	-	1.053

**ÁMBITO DE LOS CONCEPTOS
RÚBRICAS DEL CUESTIONARIO QUE DETERMINAN LOS CONCEPTOS DEL CAPÍTULO 3
Cuentas corrientes (producción, generación y distribución de renta)**
**CUADRO 1.3
Página 2
Millones de euros**

	AÑO	TOTAL	CBA		CBB / RM	
	2023		CBA + CBB	NORMAL	REDUCIDO	NORMAL
2. Provisiones a largo plazo (saldo final)		1.761	-	284	406	1.071
1. Actuaciones medioambientales largo plazo		9	-	...	9	...
2. Otras provisiones largo plazo		397	-	...	397	...
3. Sin clasificar		1.355	-	284	-	1.071
2. (-) Variación provisiones corto plazo		18	-	8	10	0
1. (-) Provisiones a corto plazo (saldo inicial)		1.212	-	138	449	626
2. Provisiones a corto plazo (saldo final)		1.230	-	145	459	626
3. (-) Excesos de provisiones		89	-	11	26	52
4. Gastos financieros por actualización de provisiones		7	-	...	7	...
4. Operaciones interrumpidas		111	111
1. Aprovisionamientos		71	71
2. Resto de gastos explotación		39	39
5. Ajuste por SIFMI		5.083	2.645	216	454	1.767
1. SIFMI asociados a depósitos de residentes		4.168	2.377	158	330	1.303
2. SIFMI asociados a préstamos de residentes		1.287	639	60	125	464
3. SIFMI asociados a préstamos de no residentes		-372	-370	-1
S.1. VALOR AÑADIDO BRUTO A PRECIOS BASICOS (1 - 2)		350.354	194.295	15.541	35.976	104.541
3. OTRAS SUBVENCIONES A LA PRODUCCIÓN		3.008	1.418	191	573	827
1. Subvenciones de explotación incorporadas al resultado del ejercicio		7.368	5.777	191	573	827
2. (-) Subvenciones a los productos		4.359	4.359	0
4. IMPUESTOS SOBRE LA PRODUCCIÓN, EXCEPTO IMPUESTOS SOBRE LOS PRODUCTOS		10.305	8.314	177	441	1.373
1. Tributos netos de impuestos especiales		7.641	5.650	177	441	1.373
2. Consumo de derechos de emisión de gases efecto invernadero		2.663	2.663
5. REMUNERACIÓN DE ASALARIADOS		217.228	108.430	10.678	23.654	74.467
1. Gastos de personal		217.656	108.860	10.678	23.652	74.467
2. Operaciones interrumpidas. Gastos de personal		52	52
3. Provisión por reestructuración del personal		-535	-536	0	2	0
1. (-) Dotación		1.985	1.985
2. Aplicaciones (pagos)		1.347	1.347
3. Excesos		101	101
4. Sin clasificar		2	-	...	2	...
1. (-) Variación provisiones por reestructuración del personal		-2	-	...	-2	...
1. (-) Provisiones por reestructuración del personal (saldo inicial)		9	-	...	9	...
2. Provisiones por reestructuración del personal (saldo final)		7	-	...	7	...
4. Excesos. Obligaciones por prestaciones a largo plazo al personal		55	55
S.2. EXCEDENTE BRUTO DE EXPLOTACIÓN (S.1 + 3 - 4 - 5)		125.830	78.969	4.878	12.454	29.529
6. INGRESOS FINANCIEROS CORREGIDOS DE SIFMI		59.863	51.539	987	1.317	6.019
1. Intereses y dividendos percibidos		55.695	49.162	829	987	4.716
1. Ingresos financieros		26.871	20.531	945	831	4.564
2. Operaciones interrumpidas. Ingresos financieros		0	0
3. (-) Imputación de subvenciones, donaciones y legados de carácter financiero		38	10	8	2	18
4. Ingresos de carácter financiero en sociedades holding		48.839	47.256	-	252	1.331
5. Reclasificación por EBE negativo en Holding		-4.384	-3.022	-107	-93	-1.161
6. (-) Superdividendos registrados como ingresos financieros		15.594	15.594
2. SIFMI asociados a depósitos de residentes		4.168	2.377	158	330	1.303

**ÁMBITO DE LOS CONCEPTOS
RÚBRICAS DEL CUESTIONARIO QUE DETERMINAN LOS CONCEPTOS DEL CAPÍTULO 3
Cuentas corrientes (producción, generación y distribución de renta)**
**CUADRO 1.3
Página 3
Millones de euros**

	AÑO	TOTAL	CBA		CBB / RM	
	2023	CBA + CBB	NORMAL	REDUCIDO	NORMAL	ABREVIADO
7. GASTOS FINANCIEROS CORREGIDOS DE SIFMI		29.227	24.031	576	1.128	3.492
1. Intereses adeudados		30.141	24.299	634	1.253	3.955
1. Gastos financieros		29.375	23.525	634	1.260	3.955
2. (-) Gastos financieros por actualización de provisiones		570	563	...	7	...
3. Operaciones interrumpidas. Gastos financieros		4	4
4. Gastos financieros capitalizados en el ejercicio		165	165
1. En inmovilizado intangible		83	83
2. En el inmovilizado material		55	55
3. En inversiones inmobiliarias		3	3
4. En existencias		24	24
5. Imputación al resultado del ejercicio de cambios en el valor razonable		1.166	1.166
1. Derivados. Activos disponibles venta		569	569
2. Valores representativos de deuda a largo plazo y corto plazo. Activos disponibles para la venta		0	0
3. Instrumentos de patrimonio a largo y corto plazo. Activos disponibles para la venta		7	7
4. (-) Variación de valor razonable. Imputación al resultado del ejercicio por activos disponibles para la venta (+/-)		-469	-469
5. (-) Resultados procedentes de coberturas en el precio de las materias primas con imputación a PyG		-725	-725
6. (-) Resultados procedentes de coberturas recogidos en la cifra neta de negocios		603	603
7. (-) Diferencias de cambio imputadas a PyG por variaciones en el valor razonable de derivados de cobertura		0	0
2. (-) SIFMI asociados a préstamos de residentes		1.287	639	60	125	464
3. (-) SIFMI asociados a préstamos de no residentes		-372	-370	-1
S.3. RENTA EMPRESARIAL (S.2 + 6 - 7)		156.466	106.477	5.289	12.643	32.056
8. DIVIDENDOS PAGADOS		54.049	45.337	1.438	2.408	4.866
1. Distribución de dividendos		72.146	72.146
2. Ajustes internos		-26.809	-26.809
3. Sin clasificar		8.712	-	1.438	2.408	4.866
1. Importe de la propuesta de aplicación del resultado. 2015		1.393	-	1.393
2. (-) Dividendo entregado a cuenta (saldo inicial)		1.793	-	163	406	1.224
3. Dividendo entregado a cuenta (saldo final)		1.794	-	208	393	1.194
4. Dividendo estimados		7.318	-	-	2.422	4.896
9. IMPUESTO SOBRE BENEFICIOS PAGADO EN EL EJERCICIO		18.099	8.684	920	2.122	6.373
1. Cuota líquida del impuesto sobre beneficios (antes de retenciones y pagos a cuenta)		18.612	9.179	939	2.122	6.373
2. (-) Ajustes especiales. Importe a compensar por base imponible negativa, tributación consolidada		513	495	18
10. COTIZACIONES SOCIALES RECIBIDAS		5.815	5.813	...	1	...
1. Efectivas (a fondos de pensiones internos y para otras obligaciones sociales)		658	657	...	1	...
1. Dotación. Obligaciones por prestaciones a largo plazo al personal		658	657	...	1	...
2. Imputadas (contrapartida de prestaciones directas)		5.156	5.156
1. Aplicaciones (pagos). Provisiones por reestructuración del personal		1.347	1.347
2. (-) Dotación. Provisiones por reestructuración del personal		1.985	1.985
3. Excesos. Provisiones por reestructuración del personal		101	101
4. Indemnizaciones (incluidas las dotaciones a provisiones para reestructuraciones)		3.278	3.278

**ÁMBITO DE LOS CONCEPTOS
RÚBRICAS DEL CUESTIONARIO QUE DETERMINAN LOS CONCEPTOS DEL CAPÍTULO 3
Cuentas corrientes (producción, generación y distribución de renta)**
**CUADRO 1.3
Página 4
Millones de euros**

	AÑO	TOTAL	CBA		CBB / RM	
	2023		CBA + CBB	NORMAL	REDUCIDO	NORMAL
5. Otras cargas sociales		1.980	1.980
6. Retribuciones a largo plazo mediante sistemas de aportación definida		435	435
11. PRESTACIONES SOCIALES PAGADAS		5.599	5.599	...	0	...
1. Con cargo a fondos de pensiones internos y de otras obligaciones sociales		443	443	...	0	...
1. Aplicaciones (pagos). Obligaciones por prestaciones a largo plazo al personal		443	443	...	0	...
2. Prestaciones directas		5.156	5.156
1. Aplicaciones (pagos). Provisiones por reestructuración del personal		1.347	1.347
2. (-) Dotación. Provisiones por reestructuración del personal		1.985	1.985
3. Excesos. Provisiones por reestructuración del personal		101	101
4. Indemnizaciones (incluidas las dotaciones a provisiones para reestructuraciones)		3.278	3.278
5. Otras cargas sociales		1.980	1.980
6. Retribuciones a largo plazo mediante sistemas de aportación definida		435	435
S.4. RENTA DISPONIBLE (S.3 - 8 - 9 + 10 - 11)		84.533	52.671	2.930	8.115	20.817
13. VARIACIÓN DE LA PARTICIPACIÓN DE LOS TRABAJADORES EN LOS FONDOS DE PENSIONES INTERNOS		216	215	...	1	...
S.5. AHORRO BRUTO (S.4 - 13)		84.317	52.457	2.930	8.114	20.817
14. CONSUMO DE CAPITAL FIJO (DOTACIONES DE AMORTIZACIONES)		52.999	33.264	2.041	4.745	12.949
1. De activos fijos materiales		47.877	29.628	1.830	4.256	12.163
1. Dotación para amortización. De inmovilizado material		25.143	23.994	1.149
2. Dotación para amortización. De inversiones inmobiliarias		641	592	49
3. Ajuste para valorar a precios corrientes		10.743	5.042	633	1.391	3.678
4. Sin clasificar		11.350	-	-	2.865	8.485
2. De activos fijos inmateriales:		5.123	3.636	210	490	786
1. Dotación para amortización. Desarrollo		738	738
2. Dotación para amortización. Aplicaciones informáticas		2.874	2.874
3. Dotación para amortización. Investigación		24	24
4. Sin clasificar		1.486	-	210	490	786
S.5'. AHORRO NETO (S.5 - 14)		31.318	19.192	890	3.368	7.868
PRO-MEMORIA:						
S.1.* VALOR AÑADIDO BRUTO COSTE DE LOS FACTORES (S.1. + 1 - 2)		343.593	187.935	15.555	36.108	103.995
1. Otras subvenciones a la producción		3.008	1.418	191	573	827
1. Subvenciones de explotación incorporadas al resultado del ejercicio		7.368	5.777	191	573	827
2. (-) Subvenciones a los productos		4.359	4.359	0
2. Impuestos sobre la producción excepto impuestos sobre los productos		9.769	7.778	177	441	1.373
1. Tributos		9.769	7.778	177	441	1.373

**ÁMBITO DE LOS CONCEPTOS
RÚBRICAS DEL CUESTIONARIO QUE DETERMINAN LOS CONCEPTOS DEL CAPÍTULO 3
Cuenta de capital**
**CUADRO 1.4
Página 1
Millones de euros**

	AÑO	TOTAL	CBA		CBB / RM	
	2023		CBA + CBB	NORMAL	REDUCIDO	NORMAL
Número de empresas		620.370	2.524	6.986	8.088	602.772
1. RECURSOS		34.801	20.978	1.054	3.615	9.154
1. Ahorro neto		31.318	19.192	890	3.368	7.868
2. Transferencias netas de capital recibidas		3.483	1.785	164	247	1.286
1. Transferencias de capital recibidas		3.482	1.785	164	247	1.286
1. Subvenciones recibidas.		3.903	2.899	119	164	721
1. Total ingresos y gastos reconocidos. Subvenciones, donaciones y legados recibidos. Corregidos de efecto fiscal		1.529	1.475	54
2. Imputación de subvenciones de inmovilizado no financiero y otras		4.393	3.903	56	108	326
3. Imputación de subvenciones, donaciones y legados de carácter financiero		38	10	8	2	18
4. Ajustes especiales. Subvenciones de capital		-16	-16	0
5. Otras compensaciones inter-empresas recibidas		0	0
6. (-) Subvenciones transferidas a resultados por derechos de emisión de CO2 asignados consumidos		2.473	2.473
7. Sin clasificar		431	-	-	54	377
1. Subvenciones, donaciones y legados recibidos. Balance diferencial corregido de efecto fiscal		431	-	-	54	377
2. Resultados extraordinarios		-456	-1.145	42	83	565
1. Otros resultados		-3.520	-4.103	27	79	476
2. Operaciones interrumpidas. Resto de resultados		-13	-13
3. Ingresos financieros derivados de convenios de acreedores		72	70	0	1	1
4. Resto de ingresos y gastos		127	106	0	1	20
5. Diferencia negativa de combinaciones de negocio		7	0	0	0	7
6. Excesos. Obligaciones por prestaciones a largo plazo al personal		55	55
7. (-) Dotaciones a resto de provisiones por vía extraordinaria		2.818	2.741	14	2	61
3. Otras transferencias		0	0
1. Condonación de deudas con abono en Patrimonio neto		0	0
2. Aportaciones para compensar pérdidas a empresas participadas directamente por las Administraciones Públicas		0	0
4. Ajustes internos		35	31	4
2. Transferencias de capital pagadas		0	-1	0
1. Resultados extraordinarios		-1	-1
1. (-) Operaciones interrumpidas. Impuesto sobre beneficios		-1	-1
2. Otras transferencias		0	0
1. Reconocimiento de deudas con cargo en Patrimonio neto		0	0
3. (-) Ajustes internos		0	0	0
4. Otras compensaciones inter-empresas aportadas		0	0
2. EMPLEOS		13.124	4.709	18	533	7.864
1. Formación bruta de capital fijo		57.832	33.091	1.928	4.372	18.441
1. Construcciones y otros activos fijos materiales		52.531	29.925	1.707	3.792	17.107
Balance diferencial de construcciones y otros activos fijos materiales: valor contable		17.690	6.132	530	1.018	10.010
A depurar del balance diferencial:						
1. (-) Resultados por enajenaciones y otras		1.079	978	...	101	...
1. Del inmovilizado material		818	818
2. De inversiones inmobiliarias		160	160
3. Sin clasificar		101	-	...	101	...

**ÁMBITO DE LOS CONCEPTOS
RÚBRICAS DEL CUESTIONARIO QUE DETERMINAN LOS CONCEPTOS DEL CAPÍTULO 3
Cuenta de capital**
**CUADRO 1.4
Página 2
Millones de euros**

	AÑO	TOTAL	CBA		CBB / RM	
	2023	CBA + CBB	NORMAL	REDUCIDO	NORMAL	ABREVIADO
2. Deterioro y pérdidas		-3	-12	...	9	...
1. Del inmovilizado material		-75	-75
2. De inversiones inmobiliarias		62	62
3. Sin clasificar		9	-	...	9	...
3. Dotación para amortización		37.128	24.581	1.197	2.865	8.485
1. Del inmovilizado material		24.553	23.405	1.149
2. De inversiones inmobiliarias		641	592	49
3. De otro inmovilizado intangible afecto a concesiones		584	584
4. Sin clasificar		11.350	-	-	2.865	8.485
4. Operaciones interrumpidas		-34	-34
1. Deterioro y resultados por enajenación de inmovilizado		-39	-39
2. Dotación para amortización de inmovilizado		5	5
5. (-) Ajustes internos		-237	-237	0
6. Sin clasificar		-1.408	-	-20	-	-1.387
1. Deterioro y resultados por enajenación de inmovilizado		-1.408	-	-20	-	-1.387
2. Productos de propiedad intelectual		5.301	3.165	221	580	1.334
Balance diferencial de productos de propiedad intelectual: valor contable		1.136	499	11	78	548
A depurar del balance diferencial:						
1. (-) Resultados por enajenaciones y otras		-18	-18
2. Deterioro y pérdidas		65	53	...	12	...
3. Dotación para amortización		5.123	3.636	210	490	786
1. De desarrollo		738	738
2. De aplicaciones informáticas		2.874	2.874
3. De investigación		24	24
4. Sin clasificar		1.486	-	210	490	786
4. (-) Ajustes internos		1.041	1.041
2. (-) Consumo de capital fijo		52.999	33.264	2.041	4.745	12.949
1. De construcciones y otros activos fijos materiales		47.877	29.628	1.830	4.256	12.163
1. Dotación para amortización		37.133	24.586	1.197	2.865	8.485
1. De activos materiales producidos		36.544	23.997	1.197	2.865	8.485
1. De inmovilizado material		24.553	23.405	1.149
2. De inversiones inmobiliarias		641	592	49
3. Sin clasificar		11.350	-	-	2.865	8.485
2. De otro inmovilizado intangible afecto a concesiones		584	584
3. Operaciones interrumpidas. Amortización del inmovilizado		5	5
2. Ajuste para valorar a precios corrientes		10.743	5.042	633	1.391	3.678
2. De productos de propiedad intelectual		5.123	3.636	210	490	786
1. Dotación para amortización		5.123	3.636	210	490	786
1. De desarrollo		738	738
2. De aplicaciones informáticas		2.874	2.874
3. De investigación		24	24
4. Sin clasificar		1.486	-	210	490	786
3. Variación de existencias		4.640	1.240	131	897	2.372
Balance diferencial de existencias: valor contable		1.632	-1.484	111	352	2.653
A depurar del balance diferencial:						
1. Deterioro		8.260	7.980	16	545	-281
1. Deterioro de valor de las existencias		8.260	7.980	16	545	-281
2. (-) Ajustes internos		5.252	5.256	-4
4. Adquisición neta de activos no producidos		3.651	3.643	-1	9	...
1. Recursos naturales		-99	-123	-1	25	...
Balance diferencial de recursos naturales: valor contable		-108	-133	-1	25	...
A depurar del balance diferencial:						
1. Ajustes internos		10	10

**ÁMBITO DE LOS CONCEPTOS
RÚBRICAS DEL CUESTIONARIO QUE DETERMINAN LOS CONCEPTOS DEL CAPÍTULO 3**
Cuenta de capital
CUADRO 1.4
Página 3
Millones de euros

	AÑO	TOTAL	CBA		CBB / RM	
	2023	CBA + CBB	NORMAL	REDUCIDO	NORMAL	ABREVIADO
2. Contratos, arrendamientos, licencias, fondo de comercio y otros		3.750	3.766	0	-16	...
Balance diferencial de contratos, arrendamientos, licencias, fondo de comercio y otros: valor contable		-1.109	-1.066	...	-43	...
A depurar del balance diferencial:						
1. (-) Resultados por enajenaciones y otras		-67	-67
1. Del inmovilizado intangible		-67	-67
2. Deterioro		225	198	...	27	...
1. Del inmovilizado intangible		225	198	...	27	...
3. Dotación para amortización		5.865	5.865
1. Fondo de comercio		3.183	3.183
2. Resto del inmovilizado intangible		2.683	2.683
4. (-) Balance diferencial de subvenciones transferidas al ejercicio por derechos de emisión de CO2 consumidos		-85	-85
5. (-) Ajustes internos		1.384	1.384	0
1. Ajustes especiales. Inmovilizado intangible		774	774	0
2. Dotación para amortización de otro inmovilizado intangible afecto a concesiones		584	584
3. Ajuste flujo de revalorización de inmovilizado afecto a concesiones		-1	-1
4. Ajuste por revalorizaciones de otro inmovilizado intangible		27	27
CAPACIDAD (+) O NECESIDAD (-) DE FINANCIACIÓN (1 - 2)		21.677	16.269	1.036	3.082	1.290

**ÁMBITO DE LOS CONCEPTOS
RÚBRICAS DEL CUESTIONARIO QUE DETERMINAN LOS CONCEPTOS DEL CAPÍTULO 3**
**CUADRO 1.5
Página 1
Millones de euros**
Balance

	AÑO	TOTAL	CBA		CBB / RM	
	2023		CBA + CBB	NORMAL	REDUCIDO	NORMAL
Número de empresas		620.370	2.524	6.986	8.088	602.772
AN. ACTIVOS NO FINANCIEROS		970.766	522.040	29.432	61.699	357.595
AN.1 ACTIVOS PRODUCIDOS		923.182	478.927	29.231	57.428	357.595
AN.11 ACTIVOS FIJOS		765.863	407.200	22.680	39.207	296.776
AN.1.1.1 a AN.1.1.5. Construcciones y otros activos fijos materiales		743.616	394.479	21.090	38.271	289.777
A) Valor en libros		567.381	326.810	13.796	25.765	201.010
1. Construcciones netas		64.991	64.991
1. Construcciones y edificios. Importe bruto		106.894	106.894
2. Construcciones y edificios. Amortización acumulada		-41.903	-41.903
2. Instalaciones técnicas y otro inmovilizado material neto		198.372	198.372
1. Equipos para procesos de información. Importe bruto		7.168	7.168
2. Resto de instalaciones técnicas, maquinaria, utillaje, mobiliario, y otro inmovilizado material. Importe bruto		513.751	513.751
3. Amortización acumulada de equipos para procesos de información		-5.702	-5.702
4. Amortización acumulada de resto de instalaciones técnicas, maquinaria, utillaje, mobiliario, y otro inmovilizado material		-307.787	-307.787
5. Deterioro de valor del inmovilizado material		-9.059	-9.059
3. Inmovilizado en curso y anticipos		28.883	28.883
4. Activos no corrientes mantenidos para la venta. Inmovilizado material e inversiones inmobiliarias (valor neto)		303	284	19
5. Inversiones inmobiliarias. Construcciones		24.705	23.159	...	1.546	...
6. Saldo neto de otro inmovilizado intangible afecto a concesiones		11.121	11.121
7. Sin clasificar		239.006	-	13.777	24.219	201.010
1. Inmovilizado material		174.922	-	11.482	24.219	139.221
2. Inversiones inmobiliarias		64.083	-	2.294	...	61.789
B) Ajuste para valorar a precios corrientes		176.236	67.669	7.294	12.506	88.766
AN.1.1.7. Productos de propiedad intelectual		22.246	12.721	1.590	936	7.000
1. Activos no corrientes mantenidos para la venta. Inmovilizado intangible (valor neto)		2	2	0
2. Desarrollo		3.287	2.864	...	423	...
3. Aplicaciones informáticas		10.181	9.761	...	420	...
4. Investigación		114	62	...	52	...
5. Propiedad intelectual		74	32	...	41	...
6. Sin clasificar		8.590	-	1.590	-	7.000
AN.12 EXISTENCIAS		157.319	71.727	6.551	18.222	60.819
1. Comerciales		26.792	26.993	-201
2. Materias primas y otros aprovisionamientos		26.081	26.081
3. Productos en curso		13.098	13.098
4. Productos terminados		10.100	10.100
5. Subproductos, residuos y materiales recuperados		744	744
6. Activos no corrientes mantenidos para la venta. Existencias (valor neto)		24	24	0
7 (-) Derechos de emisión de gases efecto invernadero consignados en existencias		5.313	5.313
8. Sin clasificar		85.793	-	6.752	18.222	60.819

**ÁMBITO DE LOS CONCEPTOS
RÚBRICAS DEL CUESTIONARIO QUE DETERMINAN LOS CONCEPTOS DEL CAPÍTULO 3**
Balance

CUADRO 1.5
Página 2
Millones de euros

	AÑO	TOTAL	CBA		CBB / RM	
	2023		CBA + CBB	NORMAL	REDUCIDO	NORMAL
AN.2 ACTIVOS NO PRODUCIDOS		47.585	43.113	201	4.270	...
AN.21 Recursos naturales		8.795	6.174	201	2.421	...
1. Inversiones inmobiliarias. Terrenos		3.359	2.043	...	1.316	...
2. Inmovilizado material. Terrenos y bienes naturales (sin edificar)		4.344	3.240	...	1.104	...
3. Existencias. Terrenos		1.092	891	201
AN.2.2 y AN.2.3. Contratos, arrendamientos, licencias, fondo de comercio y otros:		38.789	36.940	...	1.850	...
1. Concesiones		4.011	3.599	...	413	...
2. Patentes, licencias, marcas y similares		5.098	4.854	...	244	...
3. Fondo de comercio		14.121	13.338	...	783	...
4. Otro inmovilizado intangible		24.207	23.797	...	410	...
5. Subvenciones transferidas al resultado del ejercicio por derechos de emisión de CO ₂ consumidos		2.473	2.473
6. (-) Saldo neto de otro inmovilizado intangible afecto a concesiones		11.121	11.121
AF. ACTIVOS FINANCIEROS		1.965.340	1.560.044	43.937	68.410	292.948
AF.2 EFECTIVO Y DEPÓSITOS		176.423	87.131	6.520	13.557	69.214
1. Otros activos financieros a largo plazo		9.851	9.270	...	581	...
2. Otros activos financieros a corto plazo		13.904	12.178	...	1.725	...
3. Otros activos líquidos equivalentes		13.983	13.702	...	282	...
4. Tesorería		62.951	51.981	...	10.970	...
5. Sin clasificar		75.734	-	6.520	-	69.214
1. Efectivo y otros activos líquidos equivalentes		71.622	-	6.033	-	65.589
2. Otros activos financieros		4.113	-	487	-	3.625
AF.3 VALORES REPRESENTATIVOS DE DEUDA		23.323	6.515	1.882	918	14.007
1. Valores representativos de deuda a largo y corto plazo. Cartera negociación		583	583
2. Valores representativos de deuda a largo y corto plazo. Activos disponibles para la venta		181	181
3. Valores representativos de deuda largo plazo y corto plazo. Resto		22.559	5.751	1.882	918	14.007
1. Valores representativos de deuda largo plazo y corto plazo. Resto		6.669	5.751	...	918	...
Valor en libros:		6.738	5.813	...	925	...
1. Valores representativos de deuda		5.218	4.599	...	619	...
1. Valores representativos de deuda largo plazo		1.557	1.408	...	149	...
2. Valores representativos de deuda corto plazo		3.572	3.139	...	432	...
3. Valores representativos de deuda en empresas del grupo y asociadas largo plazo		48	19	...	29	...
4. Valores representativos de deuda en empresas del grupo y asociadas corto plazo		42	33	...	9	...
2. Otras inversiones		2.284	1.978	...	306	...
1. Otras inversiones largo plazo		1.110	1.086	...	24	...
2. Otras inversiones en empresas del grupo y asociadas largo plazo		138	70	...	68	...
3. Otras inversiones corto plazo		453	381	...	72	...
4. Otras inversiones en empresas grupo y asociadas corto plazo		583	441	...	142	...
3. (-) Valores representativos de deuda a largo y corto plazo. Cartera negociación		583	583
4. (-) Valores representativos de deuda a largo y corto plazo. Activos disponibles para la venta		181	181
Ajuste para valorar a precios de mercado		-69	-62	...	-7	...
2. Sin clasificar		15.889	-	1.882	-	14.007
Valor en libros		15.974	-	1.893	-	14.082
Ajuste para valorar a precios de mercado		-85	-	-10	-	-75

**ÁMBITO DE LOS CONCEPTOS
RÚBRICAS DEL CUESTIONARIO QUE DETERMINAN LOS CONCEPTOS DEL CAPÍTULO 3**
**CUADRO 1.5
Página 3
Millones de euros**
Balance

	AÑO	TOTAL	CBA		CBB / RM	
	2023		CBA + CBB	NORMAL	REDUCIDO	NORMAL
AF.4 PRÉSTAMOS		356.385	288.300	6.764	11.742	49.580
1. Créditos		275.942	267.056	...	8.886	...
1. Créditos a empresas en empresas del grupo y asociadas a largo plazo		150.854	146.985	...	3.868	...
2. Créditos a terceros a largo plazo		5.961	5.136	...	825	...
3. Créditos a empresas en empresas del grupo y asociadas a corto plazo		110.732	106.952	...	3.780	...
4. Créditos a empresas a corto plazo		2.646	2.234	...	412	...
5. Deterioro de valor de créditos no comerciales (corto y largo plazo)		5.748	5.748
2. Otros activos financieros		24.100	21.243	0	2.856	0
1. Otros activos financieros en empresas del grupo y asociadas a largo plazo		1.112	991	...	121	...
2. Otros activos financieros en empresas del grupo y asociadas a corto plazo		22.734	19.998	...	2.735	...
3. Activos no corrientes mantenidos para la venta. Otras inversiones financieras a largo plazo y corto plazo (valor neto)		254	254	0
3. Sin clasificar		56.343	-	6.764	-	49.580
1. Importe neto de créditos a empresas a largo y corto plazo		24.385	-	2.978	-	21.407
2. Otros activos financieros. Empresas del grupo y asociadas		31.959	-	3.786	-	28.173
AF.5 PARTICIPACIONES EN EL CAPITAL Y EN FONDOS DE INVERSIÓN		1.111.836	989.026	17.614	11.284	93.911
AF.51 PARTICIPACIONES EN EL CAPITAL		1.111.836	989.026	17.614	11.284	93.911
1. Instrumentos de patrimonio a largo y corto plazo. Cartera negociación		5.623	3.949	...	1.674	...
2. Instrumentos de patrimonio a largo y corto plazo. Activos disponibles para la venta		66.367	20.940	4.538	428	40.461
3. Instrumentos de patrimonio a largo y corto plazo. Resto:		1.039.846	964.137	13.076	9.182	53.451
Valor en libros:		777.824	716.054	8.327	7.815	45.628
1. Instrumentos de patrimonio a largo y corto plazo. Resto:		720.418	712.655	31	7.732	...
1. Instrumentos de patrimonio a largo plazo		21.775	21.775	...	0	...
2. Instrumentos de patrimonio en empresas del grupo y asociadas a largo plazo		715.786	708.152	...	7.634	...
3. Instrumentos de patrimonio a corto plazo		4.076	4.076	...	0	...
4. Instrumentos de patrimonio en empresas del grupo y asociadas a corto plazo		586	488	...	98	...
5. Activos no corrientes mantenidos para la venta. Instrumentos de patrimonio a largo y corto plazo (valor neto)		3.084	3.053	31
6. (-) Instrumentos de patrimonio largo plazo y corto plazo. Cartera negociación		3.949	3.949
7. (-) Instrumentos de patrimonio a largo y corto plazo. Activos disponibles para la venta		20.940	20.940
2. Sin clasificar		54.007	-	8.296	83	45.628
3. Acciones propias de SA cotizadas		3.399	3.399
Ajuste para valorar a precios de mercado		262.022	248.084	4.749	1.367	7.822
AF.7 DERIVADOS FINANCIEROS, OPCIONES DE COMPRA DE ACCIONES DE LOS ASALARIADOS		15.855	15.264	58	105	429
1. Derivados en empresas del grupo y asociadas a largo plazo		1.647	1.646	...	2	...
2. Derivados a largo plazo		5.345	5.290	...	55	...
3. Derivados en empresas del grupo y asociadas a corto plazo		4.753	4.742	...	11	...
4. Derivados a corto plazo		3.377	3.340	...	37	...
5. Ajustes internos		246	246	...	-	-
6. Sin clasificar		487	-	58	-	429
AF.8 OTRAS CUENTAS PENDIENTES DE COBRO		281.518	173.808	11.099	30.804	65.807
AF.81 CRÉDITOS COMERCIALES Y ANTICIPOS		250.160	151.032	10.158	29.074	59.896
1. Créditos comerciales con Administraciones Públicas		3.845	2.365	150	466	863
2. Créditos comerciales con clientes que no residen en España		38.745	27.368	1.157	3.587	6.633

**ÁMBITO DE LOS CONCEPTOS
RÚBRICAS DEL CUESTIONARIO QUE DETERMINAN LOS CONCEPTOS DEL CAPÍTULO 3**
CUADRO 1.5
Página 4
Balance
Millones de euros

	AÑO		CBA		CBB / RM	
	2023		CBA + CBB	NORMAL	REDUCIDO	NORMAL
3. Créditos comerciales con clientes considerados otros sectores residentes		207.570	121.299	8.850	25.021	52.400
1. Clientes por ventas y prestaciones de servicios		205.628	119.703	8.734	26.906	50.284
1. Clientes empresas del grupo y asociadas		51.341	46.807	...	4.534	...
2. Otros clientes por ventas y prestaciones de servicios		95.268	72.896	...	22.372	...
3. Sin clasificar		59.019	-	8.734	-	50.284
2. Deudores comerciales no corrientes		7.222	6.632	63	368	159
3. Deudores varios		23.298	15.326	940	726	6.306
4. Anticipos a proveedores		6.479	3.794	219	495	1.972
5. Deterioro de valor de créditos comerciales (corto y largo plazo)		7.524	5.568	202	580	1.175
6. Activos no corrientes mantenidos venta. Deudores comerciales y otras cuentas a cobrar (valor neto)		10	10	0
7. (-) Importe bruto del saldo con clientes que son Administraciones Públicas		3.845	2.365	150	466	863
8. (-) Importe bruto del saldo con clientes que no residen en España		38.745	27.368	1.157	3.587	6.633
AF.89 OTRAS CUENTAS PENDIENTES DE COBRO		31.358	22.776	941	1.730	5.910
1. Otros créditos con las Administraciones públicas		7.960	6.819	...	1.141	...
2. Activos por impuesto corriente		11.298	5.078	778	224	5.218
3. Periodificaciones a corto plazo		8.895	7.717	163	323	692
4. Personal		365	323	...	42	...
5. Derechos de emisión de gases efecto invernadero onerosos		2.840	2.840
1. Derechos de emisión de gases efecto invernadero consignados como existencias		5.313	5.313
2. (-) Subvenciones transferidas al resultado del ejercicio por derechos de emisión de CO2 consumidos		2.473	2.473
A. TOTAL ACTIVOS (AN + AF = PN + P)		2.936.107	2.082.085	73.369	130.109	650.543
PN. PATRIMONIO NETO (= A - P)		-136.879	-198.136	2.503	-4.758	63.511
AJUSTE PARA VALORAR A PRECIOS DE MERCADO		-136.879	-198.136	2.503	-4.758	63.511
P. PASIVOS		3.072.986	2.280.221	70.866	134.867	587.032
AF.3 VALORES REPRESENTATIVOS DE DEUDA		107.340	107.156	18	57	109
1. Obligaciones y otros valores negociables a largo y corto plazo. Cartera de negociación		0	0
2. Obligaciones y otros valores negociables a largo y corto plazo. Resto		107.340	107.156	18	57	109
Valor en libros		108.483	108.294	19	58	112
1. Obligaciones y otros valores negociables a largo plazo		46.160	46.156	...	4	...
2. Obligaciones y otros valores negociables a corto plazo		8.232	8.209	...	23	...
3. (-) Obligaciones y otros valores negociables a largo y corto plazo. Cartera de negociación		0	0
4. Otros instrumentos de patrimonio neto		1.824	1.663	19	30	112
5. Obligaciones y otros valores negociables emitidos por filiales		52.873	52.873	0
6. (-) Opciones de compra de acciones de los asalariados		606	606
Ajuste para valorar a precios de mercado		-1.142	-1.138	0	-1	-3
AF.4 PRÉSTAMOS		688.421	506.631	15.164	30.513	136.113
1. Instituciones financieras		194.512	100.845	8.732	19.225	65.711
1. Deudas con entidades de crédito a largo plazo		166.501	111.606	4.425	7.800	42.670
2. Deudas con entidades de crédito y acreedores por arrendamiento financiero a largo plazo, empresas del grupo y asociadas		6.633	4.580	266	528	1.260
3. Deudas con filiales que captan financiación mediante préstamos con instituciones financieras		1.067	1.067	0
4. Acreedores por arrendamiento financiero a largo plazo		9.420	4.857	509	1.012	3.042
5. Deudas con entidades de crédito a corto plazo		61.887	30.830	3.460	9.541	18.057
6. Deudas con entidades de crédito y acreedores por arrendamiento financiero a corto plazo, empresas del grupo y asociadas		4.558	4.558
7. Acreedores por arrendamiento financiero a corto plazo		2.422	1.107	197	371	747
8. (-) Deudas con entidades de crédito no residentes a largo y corto plazo		58.361	58.143	126	27	65
9. (-) Arrendamientos financieros con entidades no financieras residentes		314	314	0

**ÁMBITO DE LOS CONCEPTOS
RÚBRICAS DEL CUESTIONARIO QUE DETERMINAN LOS CONCEPTOS DEL CAPÍTULO 3
Balance**
**CUADRO 1.5
Página 5
Millones de euros**

	AÑO	TOTAL		CBA		CBB / RM	
	2023	CBA + CBB	NORMAL	REDUCIDO	NORMAL	ABREVIADO	
10. Pasivos vinculados a activos no corrientes mantenidos para la venta.		18	17	1	
Deudas con entidades de crédito a largo plazo y corto plazo							
11. Deudas con características especiales de entidades de crédito		681	681	
2. Resto del Mundo		190.380	188.666	884	663	167	
1. Deudas con entidades de crédito no residentes a largo y corto plazo		59.856	58.143	884	663	167	
2. Resto de deudas financieras con no residentes a largo y corto plazo		130.377	130.377	
3. Deudas con características especiales de no residentes		146	146	
4. Deudas con filiales que captan financiación mediante préstamos con no residentes		0	0	0	
3. Otros sectores residentes		303.529	217.120	5.549	10.624	70.236	
1. Otros pasivos financieros a largo plazo		20.045	18.334	...	1.711	...	
2. Deudas con empresas del grupo y asociadas a largo plazo		266.100	238.515	2.686	5.590	19.309	
3. (-) Deudas con entidades de crédito y acreedores por arrendamiento financiero a largo plazo, empresas del grupo y asociadas		6.633	4.580	266	528	1.260	
4. (-) Derivados a largo plazo, empresas del grupo y asociadas		2.705	2.705	
5. (-) Deudas con filiales emisoras de obligaciones y otros valores negociables		52.873	52.873	0	
6. (-) Deudas con filiales que captan financiación mediante préstamos con no residentes		0	0	0	
7. (-) Deudas con filiales que captan financiación mediante préstamos con instituciones financieras		1.067	1.067	0	
8. Otros pasivos financieros a corto plazo con coste financiero		10.339	9.514	...	825	...	
9. Otras deudas a corto plazo con empresas del grupo y asociadas con coste financiero		153.310	139.585	1.575	3.636	8.515	
10. Pasivos vinculados a activos no corrientes mantenidos para la venta.		61	61	0	
Resto de deudas a largo plazo							
11. Arrendamientos financieros con entidades no financieras residentes		314	314	0	
12. (-) Resto de deudas financieras con no residentes a largo y corto plazo		131.872	130.377	758	636	102	
13. Deuda con características especiales		2.657	2.399	62	27	169	
1. Deuda con características especiales a largo plazo		2.989	2.844	40	23	82	
2. Deuda con características especiales a corto plazo		495	382	22	4	86	
3. (-) Deuda con características especiales de entidades de crédito		681	681	
4. (-) Deuda con características especiales de resto del mundo		146	146	
14. Sin clasificar		45.854	-	2.249	-	43.605	
AF.5 PARTICIPACIONES EN EL CAPITAL Y EN FONDOS DE INVERSIÓN		1.911.799	1.430.673	44.959	75.170	360.997	
AF.51 PARTICIPACIONES EN EL CAPITAL		1.911.799	1.430.673	44.959	75.170	360.997	
Valor en libros		1.335.673	915.708	35.428	56.545	327.992	
1. Capital social		432.916	264.612	10.666	13.242	144.397	
1. Capital escriturado		301.450	167.813	7.159	9.494	116.984	
2. (Acciones y participaciones en patrimonio propias)		-7.104	-6.141	-158	-179	-626	
3. (Capital no exigido)		-185	-32	-2	-19	-132	
4. (-) Accionistas (socios) por desembolsos exigidos		76	17	11	1	47	
5. Otras aportaciones de socios		135.186	99.344	3.678	3.947	28.217	
6. Acciones propias de SA cotizadas		3.645	3.645	...	-	-	
2. Reservas		833.454	583.316	24.077	42.199	183.863	
1. Reservas		552.251	323.114	20.564	36.065	172.508	
2. Resultado del ejercicio		97.035	67.550	3.057	6.827	19.601	
3. (Dividendo a cuenta)		-13.459	-11.664	-208	-393	-1.194	
4. Resultados de ejercicios anteriores		-115.945	-63.862	-4.868	-5.168	-42.047	
1. Remanente		35.692	34.776	...	916	...	
2. (Resultados negativos de ejercicios anteriores)		-104.721	-98.638	...	-6.084	...	
3. Sin clasificar		-46.915	-	-4.868	-	-42.047	
5. Ajustes por cambios de valor		11.147	10.539	211	10	387	
6. Prima de emisión		302.425	257.639	5.321	4.857	34.607	
3. Subvenciones, donaciones y legados recibidos		30.735	27.898	479	590	1.768	
4. Provisiones		48.163	45.172	429	865	1.698	
1. Provisiones a largo plazo		36.399	34.638	284	406	1.071	
1. Provisiones por reestructuración a largo plazo		5.868	5.861	...	7	...	
2. Provisiones para actuaciones medioambientales a largo plazo		759	750	...	9	...	
3. Obligaciones por prestaciones a largo plazo al personal a largo plazo		3.248	3.248	
4. Otras provisiones a largo plazo		25.169	24.779	...	390	...	
5. Sin clasificar		1.355	-	284	-	1.071	

**ÁMBITO DE LOS CONCEPTOS
RÚBRICAS DEL CUESTIONARIO QUE DETERMINAN LOS CONCEPTOS DEL CAPÍTULO 3
Balance**
**CUADRO 1.5
Página 6
Millones de euros**

	AÑO	TOTAL	CBA		CBB / RM	
	2023	CBA + CBB	NORMAL	REDUCIDO	NORMAL	ABREVIADO
2. Provisiones a corto plazo		15.552	14.322	145	459	626
3. Pasivos vinculados a activos no corrientes mantenidos para la venta. Provisiones a largo y corto plazo		0	0	0
4. (-) Obligaciones por prestaciones a largo plazo al personal		3.677	3.677
5. (-) Saldo final de los compromisos por pagos con acciones que se liquidan con efectivo		112	112
5. Deterioro de valor de créditos comerciales		7.524	5.568	202	580	1.175
6. Deterioro de valor de créditos no comerciales		5.748	5.748
7. Ajuste contable del impuesto de sociedades		-22.866	-16.604	-424	-930	-4.908
1. (-) Activos por impuesto diferido		43.236	34.540	728	1.466	6.501
2. Pasivos por impuesto diferido		20.369	17.936	303	537	1.593
Ajuste para valorar a precios de mercado		576.126	514.965	9.530	18.625	33.005
1. Valor de mercado Sociedades Anónimas que cotizan en Bolsa		513.366	511.803	1.563	-	-
2. Valor de mercado Sociedades Anónimas que no cotizan en Bolsa		660.197	564.347	18.978	38.870	38.003
3. Valor de mercado resto de sociedades		738.235	354.523	24.418	36.300	322.994
4. (-) Valor en libros		1.335.673	915.708	35.428	56.545	327.992
AF.6 SISTEMAS DE SEGUROS, DE PENSIONES Y DE GARANTÍAS ESTANDARIZADAS		3.737	3.677	...	60	...
1. Obligaciones por prestaciones a largo plazo al personal		3.737	3.677	...	60	...
AF.7. DERIVADOS FINANCIEROS, OPCIONES DE COMPRA DE ACCIONES DE LOS ASALARIADOS		15.298	15.184	...	114	...
AF.71. DERIVADOS FINANCIEROS		14.581	14.466	...	114	...
1. Derivados a largo plazo		6.295	6.220	...	75	...
2. Derivados a corto plazo		8.285	8.246	...	39	...
AF.72. OPCIONES DE COMPRA DE ACCIONES DE LOS ASALARIADOS		718	718
AF.8 OTRAS CUENTAS PENDIENTES DE PAGO		346.390	216.900	10.725	28.952	89.813
AF.81 CRÉDITOS COMERCIALES Y ANTICIPOS		252.273	169.577	7.202	23.053	52.441
1. Créditos comerciales y anticipos de residentes		222.441	145.527	6.691	21.189	49.034
1. Créditos comerciales y anticipos de residentes		199.699	145.527	4.337	21.188	28.647
1. Proveedores		161.558	107.876	4.742	17.308	31.633
1. Proveedores		81.289	68.329	...	12.959	...
2. Proveedores, empresas del grupo y asociadas		43.895	39.547	...	4.348	...
3. Sin clasificar		36.374	-	4.742	-	31.633
2. Acreedores varios		38.392	34.549	0	3.843	0
3. Acreedores comerciales no corrientes		2.496	2.399	11	30	55
4. Anticipos de clientes		21.221	19.493	...	1.728	...
5. Pasivos vinculados a activos no corrientes mantenidos para la venta. Acreedores comerciales y otras cuentas a pagar		6	5	0
6. Periodificaciones a largo plazo		5.858	5.255	95	143	366
7. (-) Importe del saldo con proveedores que no residen en España		29.832	24.050	511	1.864	3.406
2. Sin clasificar		22.742	-	2.354	1	20.387
1. Anticipos de clientes y acreedores varios		22.732	-	2.354	-	20.378
2. Pasivos vinculados a Activos no corrientes mantenidos para la venta		11	-	0	1	9
2. Créditos comerciales y anticipos del resto del mundo		29.832	24.050	511	1.864	3.406
AF.89 OTRAS CUENTAS PENDIENTES DE PAGO		94.117	47.323	3.523	5.899	37.372
1. Pasivos por impuesto corriente		3.000	2.568	...	432	...
2. Otras deudas con las Administraciones Públicas		14.513	12.508	...	2.005	...
3. Personal (remuneraciones pendientes de pago)		9.543	8.484	...	1.059	...
4. Otros pasivos financieros a corto plazo sin coste financiero		5.106	4.487	...	619	...
5. Otras deudas a corto plazo con empresas del grupo y asociadas sin coste financiero		17.771	13.255	898	1.074	2.544
6. Periodificaciones a corto plazo		7.847	6.021	219	709	897
7. Pasivos vinculados a activos no corrientes mantenidos para la venta. Resto deudas a corto plazo		0	0	0
8. Sin clasificar		36.337	-	2.406	-	33.931
1. Otras deudas a corto plazo sin coste financiero		16.380	-	339	-	16.041
2. Otros acreedores		19.957	-	2.066	-	17.890
PN + P. TOTAL PASIVO MÁS PATRIMONIO NETO (= A)		2.936.107	2.082.085	73.369	130.109	650.543

CUADRO 1.6
Millones de euros
ÁMBITO DE LOS CONCEPTOS
RÚBRICAS DEL CUESTIONARIO QUE DETERMINAN LOS CONCEPTOS DEL CAPÍTULO 3
Estados de conciliación. Enlace entre balance inicial y final. 2023

	VARIACIONES DEL EJERCICIO					6 BALANCE AL 31/12/23
	1 BALANCE AL 31/12/22	2 BALANCE DIFERENCIAL TOTAL 2 = 6 - 1	3 CUENTA DE CAPITAL Y FINANCIERA (OPERACIONES) 3 = 2 - (4 + 5)	4 CUENTA DE OTRAS VARIACIONES EN VOLUMEN	5 CUENTA DE REVALORIZACIÓN (GANANCIAS NETAS DE CAPITAL)	
Número de empresas / Cobertura total nacional: 587.987 / 44,1 %						
AN. ACTIVOS NO FINANCIEROS	935.971	34.795	13.124	-4.041	25.713	970.766
AN.1 Activos no financieros producidos	887.169	36.012	9.473	787	25.753	923.182
AN.1.1 Activos fijos	731.483	34.380	4.833	478	29.070	765.863
AN.1.1.1 a AN.1.1.5. Construcciones y otros activos fijos materiales	710.372	33.244	4.655	-498	29.088	743.616
AN.1.1.7. Productos de propiedad intelectual	21.111	1.136	178	976	-18	22.246
ANF.1.2. Existencias	155.687	1.632	4.640	309	-3.317	157.319
AN.2 Activos no financieros no producidos	48.802	-1.217	3.651	-4.828	-40	47.585
ANF.2.1. Recursos naturales	8.904	-108	-99	-10	0	8.795
AN.22 y AN.23 Contratos, arrendamientos, licencias, fondo de comercio y otros	39.898	-1.109	3.750	-4.819	-40	38.789
AF. ACTIVOS FINANCIEROS	1.920.504	44.836	-12.041	-13.297	70.174	1.965.340
AF.2. Efectivo y depósitos	190.899	-14.476	-14.756	278	2	176.423
AF.3. Valores representativos de deuda	16.330	6.992	6.625	0	367	23.323
AF.4. Préstamos	346.921	9.464	10.293	-654	-175	356.385
AF.5. Participaciones en capital y en fondos de inversión	1.042.246	69.590	17.031	-12.439	64.998	1.111.836
AF.7. Derivados financieros y opciones de compra de acciones de los asalariados	33.611	-17.756	-18.081	-2	327	15.855
AF.81. Créditos comerciales y anticipos	257.042	-6.881	-11.128	-406	4.653	250.160
AF.89. Otras cuentas pendientes de cobro	33.455	-2.097	-2.025	-73	1	31.358
A. TOTAL ACTIVOS (AN + AF = PN + P)	2.856.475	79.632	1.084	-17.338	95.887	2.936.107
PN. PATRIMONIO NETO / VARIACIÓN PATRIMONIO NETO (VPN) = (A - P = AN + AF - P)	-96.432	-40.447	34.801	-10.008	-65.240	-136.879
AN. Activos no financieros	935.971	34.795	13.124	-4.041	25.713	970.766
AFN. Activos financieros menos pasivos (AF - P)	-1.032.403	-75.243	21.677	-5.966	-90.953	-1.107.646
P. PASIVOS	2.952.907	120.079	-33.717	-7.331	161.127	3.072.986
AF.3. Valores representativos de deuda	104.369	2.972	-2.360	2.378	2.954	107.340
AF.4. Préstamos	696.184	-7.763	-6.827	-1.672	736	688.421
AF.5. Participaciones en capital y en fondos de inversión	1.770.595	141.204	-4.864	-6.601	152.670	1.911.799
AF.6. Sistemas de seguros, pensiones y garantías estandarizadas	3.427	310	165	0	145	3.737
AF.7. Derivados financieros y opciones de compra de acciones de los asalariados	34.336	-19.038	-19.015	-23	0	15.298
AF.81. Créditos comerciales y anticipos	259.667	-7.394	-12.088	79	4.616	252.273
AF.89. Otras cuentas pendientes de pago	84.329	9.788	11.273	-1.491	6	94.117
PN + P. TOTAL PASIVO MÁS PATRIMONIO NETO (= A)	2.856.475	79.632	1.084	-17.338	95.887	2.936.107
PRO MEMORIA:						
FONDOS PROPIOS [PN + AF.5 (Pasivo)]	1.674.163	100.757	29.937	-16.609	87.430	1.774.920

CUADRO 1.7
 Millones de euros

ÁMBITO DE LOS CONCEPTOS RUBRICAS DEL CUESTIONARIO QUE DETERMINAN LOS CONCEPTOS DEL CAPÍTULO 3
 Cuentas de acumulación. Detalle de las cuentas de otras variaciones en volumen y de revalorización, 2023

	OTRAS VARIACIONES EN VOLUMEN		CUENTA DE REVALORIZACIÓN							TOTAL	
	Deterioros (insolvencias de créditos y préstamos)	Ajustes especiales asociados mayoritariamente a operaciones societarias	Otros ajustes internos	Diferencias de cambio	Ajustes por cambios en el Valor Razonable	Depreciación contable	Revalorizaciones asociadas mayoritariamente a combinaciones de negocios	Otras Revalorizaciones	Ajustes extracontables por revalorización		
											Plusvalías/Minusvalías
AN. ACTIVOS NO FINANCIEROS	-5.829	1.787	0	-4.041	2.692	0	-3.280	3	0	26.297	25.713
AN.1 Activos no financieros producidos	-313	1.100	0	787	2.759	0	-3.280	-24	0	26.297	25.753
AN.1.1 Activos fijos	-248	791	0	478	2.777	0	0	14	0	26.297	29.070
1. Activos fijos materiales	-65	1.041	0	976	-18	0	0	0	0	0	-18
2. Activos fijos inmateriales	-5.516	309	0	309	0	0	-3.280	-37	0	0	-3.317
AN.1.2 Existencias	687	0	0	-4.828	-67	0	0	27	0	0	-40
AN.2 Activos no financieros no producidos	-1.242	-7.729	-4.326	-13.297	2.192	4.031	6.717	2.339	282	0	54.643
AF. ACTIVOS FINANCIEROS	0	278	0	278	77	0	0	2	0	0	2
AF.2 Efectivo y depósitos	0	0	0	0	0	0	-84	0	0	0	367
AF.3 Valores representativos de deuda	-791	137	0	-654	0	-110	0	0	-85	0	-175
AF.4 Préstamos	0	-8.113	-4.326	-12.439	2.115	0	6.411	2.339	-137	0	64.998
AF.5 Participaciones en capital y fondos de inversión de los asalariados	0	-2	0	-2	0	0	389	0	-62	0	327
AF.7 Derivados financieros y opciones de compra de acciones	-451	45	0	-406	0	4.141	0	0	512	0	4.653
AF.81 Créditos comerciales y anticipos	0	-73	0	-73	0	0	0	0	1	0	1
AF.89 Otras cuentas pendientes de cobro	-7.070	-5.942	-4.326	-17.338	4.884	4.031	6.717	-941	255	0	80.940
A. TOTAL ACTIVOS	-7.070	-5.942	-4.326	-17.338	4.884	4.031	6.717	-941	255	0	95.887
PN. PATRIMONIO NETO	-7.070	-3.873	935	-10.008	4.969	-1.321	6.634	-941	249	-45.127	-65.240
P. PASIVOS	0	-2.069	-5.262	-7.331	-85	5.352	83	0	6	45.127	161.127
AF.3 Valores representativos de deuda	0	2.378	0	2.378	0	0	0	0	0	0	2.954
AF.4 Préstamos	0	-1.672	0	-1.672	0	736	0	0	0	0	736
AF.5 Participaciones en capital y en fondos de inversión	0	-2.275	-4.326	-6.601	-85	0	0	0	0	45.064	152.670
AF.6 Sistemas de seguros, pensiones y garantías estandarizadas	0	0	0	0	0	0	83	0	0	63	145
AF.7 Derivados financieros y opciones de compra de acciones de los asalariados	0	-23	0	-23	0	0	0	0	0	0	0
AF.81 Créditos comerciales y anticipos	0	79	0	79	0	4.616	0	0	0	0	4.616
AF.89 Otras cuentas pendientes de pago	0	-556	-935	-1.491	0	0	0	0	6	0	6
PN + PASIVOS	-7.070	-5.942	-4.326	-17.338	4.884	4.031	6.717	-941	255	0	80.940
AN. Activos no financieros	-5.829	1.787	0	-4.041	2.692	0	-3.280	0	3	0	26.297
AFN. Activos financieros menos pasivos (AF - P)	-1.242	-5.660	935	-5.966	2.177	-1.321	6.634	2.339	246	-45.127	-90.993

**ÁMBITO LOS CONCEPTOS
RÚBRICAS QUE DETERMINAN LOS CONCEPTOS DEL CAPÍTULO 5
Cuenta de resultados**
**CUADRO 1.8
Página 1
Millones de euros**

AÑO	TOTAL	CBA		CBB / RM		
		CBA + CBB	NORMAL	REDUCIDO	NORMAL	ABREVIADO
2022						
Número de empresas (a)	593.407	2.855	7.758	9.838	572.956	
1. INGRESOS DE EXPLOTACIÓN (1 a 4)	1.602.323	973.161	67.415	185.857	375.890	
1. Importe neto de la cifra de negocios (excepto ingresos de carácter financiero de holdings), neto de impuestos especiales	1.553.648	941.784	65.633	181.603	364.627	
2. Variación de existencias de productos terminados y en curso de fabricación	6.070	3.834	362	823	1.052	
3. Trabajos realizados por la empresa para su activo	5.445	3.975	221	392	858	
4. Otros ingresos de explotación	37.160	23.569	1.199	3.039	9.353	
2. CONSUMOS INTERMEDIOS (1 a 3)	1.221.382	769.530	48.873	144.293	258.687	
1. Consumo de mercaderías, materias primas y otras materias consumibles, neto de impuestos especiales	894.086	586.109	34.430	102.644	170.903	
2. Suministros y servicios exteriores	317.037	175.630	14.214	40.797	86.395	
Del cual, Trabajos realizados por otras empresas	95.722	54.507	4.251	15.721	21.242	
3. Otros gastos de explotación	10.260	7.791	229	851	1.389	
Del cual, Tributos	7.040	4.899	229	524	1.389	
S.1. VALOR AÑADIDO (1 - 2)	380.941	203.631	18.542	41.565	117.203	
3. GASTOS DE PERSONAL	238.493	112.404	12.901	27.941	85.248	
1. Sueldos, salarios y asimilados	117.569	85.879	9.981	21.709	...	
2. Cotizaciones sociales	35.677	26.525	2.920	6.232	...	
3. Sin clasificar	85.248	
S.2. RESULTADO BRUTO DE EXPLOTACIÓN (S.1 - 3)	142.448	91.228	5.641	13.624	31.955	
4. DOTACIÓN DE AMORTIZACIONES Y PROVISIONES (1 a 3)	58.136	41.379	1.906	4.496	10.355	
1. Amortizaciones del inmovilizado	48.301	32.056	1.759	4.130	10.355	
2. Provisiones (neto de excesos)	7.155	7.155	
1. Dotaciones resto de provisiones	8.772	8.772	
2. (-) Dotaciones extraordinarias resto de provisiones	88	88	
3. (-) Exceso de provisiones	1.529	1.529	
3. Deterioro (neto de excesos) de existencias y operaciones comerciales	2.681	2.168	147	366	...	
1. Deterioro de mercaderías, materias primas y otros aprovisionamientos	540	405	42	93	...	
2. Pérdidas, deterioro y variación de provisiones por operaciones comerciales	2.140	1.763	105	272	...	
S.3. RESULTADO NETO DE EXPLOTACIÓN (S.2 - 4)	84.311	49.849	3.734	9.128	21.600	
5. CARGA FINANCIERA NETA (1 - 2)	-1.695	-2.681	142	126	718	
1. Gastos financieros	12.271	8.093	499	933	2.747	
1. Intereses de deudas	11.630	7.485	466	933	2.747	
2. Otros gastos financieros y asimilados	641	608	33	
2. (-) Ingresos financieros	13.966	10.773	357	807	2.029	
1. Ingresos financieros (incluidos ingresos de carácter financiero de holdings)	17.695	14.502	357	807	2.029	
2. (-) Superdividendos registrados como ingresos financieros	3.729	3.729	0	

(a) Datos referidos a las empresas de la CBA y CBB pertenecientes al total de empresas (excluidas sociedades holding y sedes centrales), según la agrupación de actividades económicas del proyecto BACH.

**ÁMBITO LOS CONCEPTOS
RÚBRICAS QUE DETERMINAN LOS CONCEPTOS DEL CAPÍTULO 5
Cuenta de resultados**
**CUADRO 1.8
Página 2
Millones de euros**

AÑO	TOTAL	CBA		CBB / RM	
		CBA + CBB	NORMAL	REDUCIDO	NORMAL
2022					
Número de empresas (a)	593.407	2.855	7.758	9.838	572.956
6. RESTO DE INGRESOS Y GASTOS (1 a 6)	-1.257	-2.495	13	175	1.049
1. Imputación de subvenciones de inmovilizado no financiero y otras	4.581	4.022	68	159	332
2. Deterioro y resultado por enajenaciones de inmovilizado (excluidos enajenaciones de sociedades holdings)	1.413	391	44	88	891
1. Deterioro y pérdidas	-3.162	-3.088	-18	-55	...
2. Resultados por enajenaciones y otras	3.684	3.479	62	143	...
3. Variación del valor razonable en instrumentos financieros	-5.459	-4.821	-96	-105	-437
1. Cartera de negociación y otros	-4.637	-4.541	...	-97	...
2. Imputación al resultado por activos financieros disponibles para la venta	-288	-280	...	-8	...
4. Deterioro y resultado por enajenaciones de instrumentos financieros	-2.498	-1.918	-58	-141	-380
1. Deterioro y pérdidas	-3.812	-3.679	...	-133	...
2. Resultados por enajenaciones y otras (incluidos enajenaciones de sociedades holdings)	1.753	1.760	...	-8	...
5. Otros resultados	-3.000	-3.615	-18	89	543
6. Resto de ingresos y gastos	3.586	3.446	44	41	55
1. Resultado del ejercicio procedente de operaciones interrumpidas neto de impuestos	17	12	...	5	...
2. Diferencia negativa de combinaciones de negocio	2	0	0	0	2
3. Resto de ingresos y gastos de carácter financiero	268	232	27	0	9
4. Diferencias de cambio	-430	-527	17	36	44
5. Superdividendos registrados como ingresos financieros	3.729	3.729	0
7. Sin clasificar	121	...	30	45	46
S.4. RESULTADO ANTES DE IMPUESTOS (S.3 - 5 + 6)	84.749	50.035	3.605	9.178	21.931
7. IMPUESTO SOBRE SOCIEDADES	18.457	10.265	795	2.090	5.307
S.5. RESULTADO NETO (S.4 - 7)	66.292	39.770	2.810	7.087	16.624
S.6. EBITDA (S.2 - 5.1.2 + 5.2)	155.773	101.394	5.965	14.431	33.983
S.7. RECURSOS GENERADOS ORDINARIOS (aproximación) (S.6 - 5.1.1 - 7)	125.685	83.644	4.703	11.408	25.930

(a) Datos referidos a las empresas de la CBA y CBB pertenecientes al total de empresas (excluidas sociedades holding y sedes centrales), según la agrupación de actividades económicas del proyecto BACH.

**ÁMBITO LOS CONCEPTOS
RÚBRICAS QUE DETERMINAN LOS CONCEPTOS DEL CAPÍTULO 5
Balance**
**CUADRO 1.9
Página 1
Millones de euros**

	AÑO	TOTAL	CBA		CBB / RM	
	2022		CBA + CBB	NORMAL	REDUCIDO	NORMAL
Número de empresas (a)		593.407	2.855	7.758	9.838	572.956
ACTIVO		1.798.104	1.069.718	67.044	141.628	519.714
I. ACTIVO NO CORRIENTE		1.005.967	640.533	30.861	53.470	281.102
1. Material		575.140	329.993	16.517	33.330	195.300
1. Inmovilizado material		489.040	306.451	13.930	29.906	138.754
2. Inversiones inmobiliarias		86.100	23.542	2.588	3.425	56.546
2. Financiero		312.920	215.565	11.334	14.855	71.167
1. Instrumentos de patrimonio en empresas del grupo y asociadas		182.281	154.213	3.505	7.029	17.534
2. Otras inversiones financieras a largo plazo		130.640	61.352	7.830	7.825	53.633
3. Intangible y otros activos no corrientes		117.907	94.975	3.010	5.286	14.636
1. Inmovilizado intangible		69.038	56.603	1.914	3.093	7.429
2. Activos por impuesto diferido		48.869	38.373	1.096	2.193	7.207
II. ACTIVO CORRIENTE		792.137	429.185	36.182	88.158	238.612
1. Existencias		190.888	93.950	9.981	25.491	61.466
Del cual, anticipos a proveedores		5.210	3.579	198	661	772
2. Deudores		296.103	172.879	13.516	38.233	71.476
1. Comerciales		254.624	147.622	11.322	35.517	60.163
1. Deudores comerciales no corrientes		7.052	6.560	85	276	131
2. Clientes por ventas y prestaciones de servicios (corto y largo plazo)		182.846	81.963	11.237	29.614	60.033
3. Clientes, empresas del grupo y asociadas		64.726	59.100	...	5.626	...
2. Otros deudores		41.479	25.257	2.194	2.716	11.312
1. Corrientes		41.479	25.257	2.194	2.716	11.312
1. Activos no corrientes mantenidos para la venta		1.321	1.321
2. Deudores varios y personal		14.972	13.962	...	1.010	...
3. Activos por impuesto corriente		1.708	1.454	...	254	...
4. Otros créditos con las Administraciones Públicas		9.972	8.519	...	1.453	...
5. Sin clasificar		13.506	...	2.194	...	11.312
3. Activos financieros a corto plazo		162.396	112.463	5.441	10.658	33.835
1. Inversiones en empresas del grupo y asociadas a corto plazo		102.564	84.268	3.092	7.638	7.566
2. Otras inversiones financieras a corto plazo		58.981	27.714	2.277	2.916	26.074
3. Activos no corrientes mantenidos para la venta		851	481	71	104	195
4. Disponibilidades (caja y bancos)		142.749	49.894	7.246	13.776	71.835

(a) Datos referidos a las empresas de la CBA y CBB pertenecientes al total de empresas (excluidas sociedades holding y sedes centrales), según la agrupación de actividades económicas del proyecto BACH.

**ÁMBITO LOS CONCEPTOS
RÚBRICAS QUE DETERMINAN LOS CONCEPTOS DEL CAPÍTULO 5
Balance**
**CUADRO 1.9
Página 2
Millones de euros**

AÑO	TOTAL	CBA		CBB / RM		
		CBA + CBB	NORMAL	REDUCIDO	NORMAL	ABREVIADO
2022						
Número de empresas (a)	593.407	2.855	7.758	9.838	572.956	
PATRIMONIO NETO Y PASIVO	1.798.104	1.069.718	67.044	141.628	519.714	
III. PATRIMONIO NETO	830.415	435.318	33.581	66.239	295.277	
1. Capital, reservas, resultados y otros instrumentos de patrimonio	800.146	408.464	32.962	65.409	293.311	
1. Capital	215.866	99.582	6.592	11.129	98.563	
2. Prima de emisión	136.985	102.388	3.799	5.297	25.502	
3. Reservas	425.537	190.659	21.916	44.271	168.691	
4. (-) Acciones y participaciones en patrimonio propias	-3.292	-2.280	-133	-276	-602	
5. Resultados de ejercicios anteriores y del ejercicio	-48.874	-31.206	-1.695	1.405	-17.377	
6. Otras aportaciones de socios	80.846	55.081	2.677	3.873	19.215	
7. (-) Dividendo a cuenta	-7.531	-6.101	-216	-381	-834	
8. Otros instrumentos de patrimonio neto	608	341	22	91	154	
2. Revalorizaciones, ajustes por cambios de valor y otros ingresos a distribuir	30.269	26.854	619	829	1.966	
1. Ajustes por cambios de valor y reservas de revalorización	165	-124	83	122	85	
2. Subvenciones, donaciones y legados recibidos	30.104	26.979	536	708	1.881	
IV. PASIVO NO CORRIENTE	340.977	220.433	11.068	17.987	91.488	
1. Obligaciones y otros valores negociables	16.901	16.860	...	41	...	
2. Con entidades de crédito	150.148	81.508	5.705	11.186	51.749	
Del cual, Acreedores por arrendamiento financiero	10.721	5.569	523	1.179	3.450	
3. Otras deudas	173.928	122.065	5.364	6.761	39.739	
1. Derivados	5.812	5.748	...	64	...	
2. Otros pasivos financieros	47.339	16.653	1.902	2.061	26.723	
3. Deudas con empresas del grupo a largo plazo	120.801	99.940	3.320	4.611	12.930	
4. Deudas con características especiales a largo plazo	4.481	4.199	141	54	86	
5. (-) Deudas con entidades de crédito y acreedores por leasing a largo, empresas del grupo y asociadas	-4.504	-4.475	...	-29	...	
V. PASIVO CORRIENTE	583.628	374.242	21.832	56.223	131.331	
1. Con entidades de crédito	74.208	34.027	5.119	13.704	21.357	
Del cual, Acreedores por arrendamiento financiero	2.827	1.209	197	504	916	
2. Comerciales	225.468	148.744	7.492	25.163	44.070	
1. Acreedores comerciales no corrientes	2.208	2.120	28	16	44	
2. Proveedores (corto y largo plazo)	97.202	79.524	...	17.678	...	
3. Proveedores, empresas del grupo y asociadas	55.727	50.194	...	5.534	...	
4. Proveedores (corto y largo plazo), cuestionario reducido	43.838	...	6.495	...	37.343	
5. Anticipos de clientes	26.492	16.906	969	1.935	6.683	
3. Otras deudas	283.952	191.471	9.220	17.356	65.905	
1. Con coste	118.180	93.321	3.129	5.385	16.345	
1. Obligaciones y otros valores negociables	4.294	4.251	...	43	...	
2. Otras deudas con coste	113.886	89.071	3.129	5.342	16.345	
1. Derivados	18.034	17.972	...	61	...	
2. Deudas con características especiales a corto plazo	128	95	9	4	20	
3. Otros pasivos financieros a corto plazo	11.138	10.075	...	1.063	...	
4. Otras deudas a corto plazo con empresas del grupo y asociadas con coste financiero	65.142	60.928	...	4.214	...	
5. Deudas a corto plazo con empresas del grupo y asociadas con coste financiero (cuest. reducido)	8.069	...	2.157	...	5.912	
6. Sin clasificar	11.376	...	963	...	10.413	

(a) Datos referidos a las empresas de la CBA y CBB pertenecientes al total de empresas (excluidas sociedades holding y sedes centrales), según la agrupación de actividades económicas del proyecto BACH.

**ÁMBITO LOS CONCEPTOS
RÚBRICAS QUE DETERMINAN LOS CONCEPTOS DEL CAPÍTULO 5
Balance**
**CUADRO 1.9
Página 3
Millones de euros**

AÑO	TOTAL	CBA		CBB / RM	
		CBA + CBB	NORMAL	REDUCIDO	NORMAL
2022					
Número de empresas (a)	593.407	2.855	7.758	9.838	572.956
PATRIMONIO NETO Y PASIVO (continuación)					
2. Sin coste	165.772	98.150	6.091	11.970	49.560
1. Otras deudas sin coste	151.870	86.751	5.706	11.081	48.332
1. Acreedores varios	41.467	36.670	...	4.797	...
2. Personal (remuneraciones pendientes de pago)	10.090	8.830	...	1.260	...
3. Pasivos por impuesto corriente	3.295	2.765	...	531	...
4. Otras deudas con las Administraciones Públicas	13.823	11.709	...	2.114	...
5. Otros pasivos financieros a corto plazo sin coste financiero	3.096	2.593	...	503	...
6. Otras deudas a corto plazo con empresas del grupo y asociadas sin coste financiero	12.714	8.878	436	1.218	2.181
7. Otras deudas a corto plazo sin coste financiero	12.546	...	343	...	12.203
8. Pasivos vinculados con activos no corrientes mantenidos para la venta	130	115	4	2	10
9. Pasivos por impuesto diferido	17.913	15.191	340	657	1.725
10. Sin clasificar	36.796	...	4.583	...	32.214
2. Periodificaciones a corto plazo	13.902	11.399	385	889	1.228
VI. PROVISIONES	43.084	39.725	562	1.179	1.618
Del cual, provisiones para pensiones y obligaciones similares	3.010	2.943	...	68	...

(a) Datos referidos a las empresas de la CBA y CBB pertenecientes al total de empresas (excluidas sociedades holding y sedes centrales), según la agrupación de actividades económicas del proyecto BACH.

**ÁMBITO LOS CONCEPTOS
RÚBRICAS QUE DETERMINAN LOS CONCEPTOS DEL CAPÍTULO 5
Correspondencia de las ratios y los cuadros generales**
CUADRO 1.10

RATIO	DESCRIPCIÓN DE LA RATIO (a)
1. $\frac{\text{Gastos de personal}}{\text{Valor añadido}}$	$\frac{3}{S.1} = \frac{\text{Gastos de personal}}{\text{Valor añadido}}$ %
2. $\frac{\text{Resultado bruto de explotación}}{\text{Cifra de negocios}}$	$\frac{S.2}{1 (b)} = \frac{\text{Resultado bruto de explotación}}{\text{Importe neto de la cifra de negocios (b)}}$ %
3. $\frac{\text{Recursos generados ordinarios (aprox.)}}{\text{Valor añadido}}$	$\frac{S.6. - 5.1.1 - 7}{S.1} = \frac{\text{EBITDA} - \text{Intereses de deudas} - \text{Impuesto sobre beneficios}}{\text{Valor añadido}}$ %
4. $\frac{\text{Intereses de deudas}}{\text{Deudas financieras con coste}}$	$\frac{5.1.1}{IV.1 + IV.2 + IV.3.1 + V.1 + V.3.1} = \frac{\text{Intereses de deudas}}{\text{Obligaciones y otros valores negociables} + \text{Pasivos no corrientes con ent. de crédito} + \text{Otras deudas no corrientes con coste} + \text{Pasivos corrientes con entidades de crédito} + \text{Otras deudas corrientes con coste}}$ %
5. $\frac{\text{Patrimonio neto (aprox.)}}{\text{Recursos totales}}$	$\frac{III - I.3}{III - I.3 + IV + V} = \frac{\text{Fondos propios} - \text{Inmovilizado inmaterial} - \text{Activos por impuesto diferido}}{\text{Fondos propios} - \text{Inmovilizado inmaterial} - \text{Activos por impuesto diferido} + \text{Deudas a largo plazo} + \text{Deudas a corto plazo}}$ %
6. $\frac{\text{Financiación bancaria}}{\text{Deudas totales}}$	$\frac{IV.2 + V.1}{IV + V} = \frac{\text{Deudas con entidades de crédito (largo y corto plazo)}}{\text{Deudas a largo plazo} + \text{Deudas a corto plazo}}$ %
FSI.1 $\frac{\text{Endeudamiento, deuda}}{\text{Patrimonio neto}}$	$\frac{IV + V}{III} = \frac{\text{Pasivos} - \text{Provisiones}}{\text{Fondos propios}}$ %
FSI.2 $\frac{\text{Rentabilidad de los recursos propios}}$	$\frac{S.5 + 7 - 6 + 5}{III} = \frac{\text{Resultado neto} + \text{Impuesto sobre sociedades} + \text{Gastos financieros} - \text{Resto de ingresos y gastos}}{\text{Fondos propios}}$ %

(a) Se ofrecen la descripción y la numeración de los conceptos recogidos en los cuadros 5.3 y 5.13

(b) Epígrafe BACH, incluido dentro del concepto 1. Ingresos de explotación del cuadro 5.3.



Capítulo 2

Cuestionarios agregados 2022/2023

CENTRAL DE BALANCES ANUAL

CUESTIONARIO NORMAL

BANCO DE ESPAÑA Eurosistema Central de Balances	Número de recepción <input style="width: 100%; height: 20px;" type="text"/>	<input style="width: 100%; height: 20px; border: 1px solid black;" type="text" value="2023"/>	1
DENOMINACIÓN SOCIAL <input style="width: 90%; height: 20px;" type="text" value="AGREGADO: TOTAL EMPRESAS CUESTIONARIO CBA NORMAL"/>		NIF <input style="width: 100%; height: 20px;" type="text"/>	
ANAGRAMA <input style="width: 90%; height: 20px;" type="text" value="Número de empresas: 2524"/>		LEI* <input style="width: 100%; height: 20px;" type="text"/> <small>*Solo para las empresas que dispongan de código LEI (Legal Entity Identifier)</small>	
1 DATOS DE IDENTIFICACIÓN			
1 Localización de la empresa			
Domicilio social <input style="width: 95%; height: 20px;" type="text"/>			
Municipio <input style="width: 95%; height: 20px;" type="text"/>			
Código postal <input style="width: 100%; height: 20px;" type="text"/>		Provincia <input style="width: 95%; height: 20px;" type="text"/>	
Persona o servicio a los que la Central de Balances puede dirigirse para efectuar aclaraciones:			
Nombre <input style="width: 95%; height: 20px;" type="text"/>		Teléfono <input style="width: 100%; height: 20px;" type="text"/>	
Dirección e-mail <input style="width: 95%; height: 20px;" type="text"/>			
Persona o entidad a las que se debe remitir la información de la empresa y estudios (cumplimentar si es distinta de la anterior o si la dirección de envío es distinta del domicilio social):			
Nombre <input style="width: 95%; height: 20px;" type="text"/>		Teléfono <input style="width: 100%; height: 20px;" type="text"/>	
Domicilio <input style="width: 95%; height: 20px;" type="text"/>			
Municipio <input style="width: 95%; height: 20px;" type="text"/>		Código postal <input style="width: 100%; height: 20px;" type="text"/>	
Provincia <input style="width: 95%; height: 20px;" type="text"/>			
Dirección e-mail <input style="width: 95%; height: 20px;" type="text"/>			
CONFIDENCIALIDAD			
<small>Los datos cumplimentados por las empresas solo serán utilizados en estudios agregados. El Banco de España se compromete a no difundir ninguna información individual ni tampoco aquella otra que, a pesar de estar agregada, permita identificar a una empresa informante.</small>			
2 Estructura de la propiedad (Consulte el cuadernillo de normas de cumplimentación, epígrafe 3.2.)			
1 Información sobre participaciones directas en el capital de la empresa			
SOCIEDAD O ACCIONISTA DOMINANTE DIRECTO			
NIF/ Código ID	DENOMINACIÓN SOCIAL	% PARTICIPACIÓN	PAÍS
<input style="width: 100%; height: 20px;" type="text"/>	<input style="width: 100%; height: 20px;" type="text"/>	<input style="width: 100%; height: 20px;" type="text"/>	<input style="width: 100%; height: 20px;" type="text"/>
OTROS ACCIONISTAS CON PARTICIPACIÓN SUPERIORAL 10%			
NIF/ Código ID	DENOMINACIÓN SOCIAL	% PARTICIPACIÓN	PAÍS
<input style="width: 100%; height: 20px;" type="text"/>	<input style="width: 100%; height: 20px;" type="text"/>	<input style="width: 100%; height: 20px;" type="text"/>	<input style="width: 100%; height: 20px;" type="text"/>
<input style="width: 100%; height: 20px;" type="text"/>	<input style="width: 100%; height: 20px;" type="text"/>	<input style="width: 100%; height: 20px;" type="text"/>	<input style="width: 100%; height: 20px;" type="text"/>
2 Información sobre participaciones indirectas en el capital de la empresa			
SOCIEDAD DOMINANTE ESPAÑOLA ÚLTIMA DEL GRUPO			
NIF	DENOMINACIÓN SOCIAL		
<input style="width: 100%; height: 20px;" type="text"/>	<input style="width: 100%; height: 20px;" type="text"/>		
<input style="width: 100%; height: 20px;" type="text"/>	<input style="width: 100%; height: 20px;" type="text"/>		

BANCO DE ESPAÑA Eurosistema Central de Balances	Número de recepción <input style="width: 100%; height: 20px;" type="text"/>	2023	2
1 DATOS DE IDENTIFICACIÓN (continuación)			
2 Estructura de la propiedad (continuación)			
3 Estructura de la propiedad (a la fecha de cierre)			
		% PARTICIPACIÓN EN EL CAPITAL	
		DIRECTA	
1 Administraciones Públicas	01001		22
2 Instituciones financieras	01002		2
3 Otras empresas residentes en España	01003		50
4 Otros titulares residentes en España	01004		8
5 Sector exterior	01005		18
Empresa familiar: Indique si su empresa es de carácter familiar (consignar SI en caso afirmativo)	01008		183
Empresa familiar: empresa cuyos fundadores/propietarios o sus familiares ocupan puestos de dirección o son miembros del Consejo de Administración de la empresa			
3 Fecha de cierre del ejercicio (comprendida entre el 1.7.2023 y el 30.6.2024) (1)		01101	
2 CARACTERÍSTICAS DE LA EMPRESA			
1 Actividades de la empresa: Enumere las actividades a que se dedica su empresa, los principales productos que fabrica o comercializa las materias primas y elementos que compra:			
Actividad a que se dedica la empresa	<input style="width: 100%; height: 20px;" type="text"/>		
Principales productos o servicios que fabrica o comercializa	<input style="width: 100%; height: 20px;" type="text"/>		
Materias primas y elementos que compra	<input style="width: 100%; height: 20px;" type="text"/>		
2 Rama de actividad: Si la actividad principal de la empresa está incluida entre las tratadas por la Central de Balances (consulte el cuadernillo de normas de cumplimentación, anejo 1), utilice la Clasificación Nacional de Actividades Económicas (CNAE/2009) que figura en el anejo 2 del citado cuadernillo e indique la denominación, código CNAE/2009 e importe de la cifra de negocios correspondiente a cada una de las ramas en las que la empresa desarrolla su actividad.			
	DENOMINACIÓN DE LA ACTIVIDAD	CÓDIGO CNAE/2009 (CUATRO DÍGITOS)	IMPORTE NETO DE LA CIFRA DE NEGOCIOS (MILES DE EUROS, SIN DECIMALES)
1		02001	02005
2		02002	02006
3		02003	02007
	Restantes actividades	02004	02008
3 Localización geográfica de las actividades: Consigne el porcentaje de los gastos de personal (epígrafe 6 de la cuenta de Pérdidas y Ganancias), distribuidos en función de las distintas Comunidades Autónomas en que se han pagado. (Al ser este cuadro de carácter estadístico, es suficiente la aproximación porcentual de dichos gastos.)			
COMUNIDAD AUTÓNOMA	% DE GASTOS DE PERSONAL	COMUNIDAD AUTÓNOMA	% DE GASTOS DE PERSONAL
1 Andalucía	02101	7 Castilla y León	02107
2 Aragón	02102	8 Castilla-La Mancha	02108
3 Asturias	02103	9 Cataluña	02109
4 Baleares	02104	10 Extremadura	02110
5 Canarias	02105	11 Galicia	02111
6 Cantabria	02106	12 Madrid	02112
13 Murcia	02113	14 Navarra	02114
15 Valencia	02115	16 País Vasco	02116
17 La Rioja	02117	18 Ceuta y Melilla	02118
(1) Formato mes y día, «mmdd», con exclusión del año. Ejemplo: si el cierre es el 31.12.2023, conteste 1231, con exclusión de 2023			

BANCO DE ESPAÑA Eurosistema Central de Balances	Número de recepción <div style="border: 1px solid black; height: 20px; width: 100%;"></div>	<div style="border: 1px solid black; padding: 2px; display: inline-block;">2023</div>	3	
3 FUSIONES, ESCISIONES, CESIONES DE NEGOCIO Y OTROS				
Si en la empresa se ha realizado, durante el ejercicio 2023, algún proceso de reestructuración que afecte a la comparabilidad de los datos, consigne SI en la clave correspondiente.				
FUSIÓN O ABSORCIÓN <input type="text" value="03001"/>		ESCISIÓN <input type="text" value="03002"/>		
CESIÓN DE NEGOCIOS <input type="text" value="03003"/>		OTROS (downsizing, outsourcing) <input type="text" value="03004"/>		
4 RECURSOS HUMANOS				
4.1. Empleo medio: Es un empleo anualizado (*).				
(*) En el cálculo del empleo medio se tendrá en cuenta que, para convertir el empleo a tiempo parcial o fijo discontinuo en empleo medio, se sumarán las horas realizadas por el total de trabajadores bajo estas modalidades de contratación y se dividirán entre 1.826 horas (nº de horas que un trabajador a jornada completa realiza al año). Si en su sector este dato es distinto, adapte al que se considere habitual. Para convertir el empleo a tiempo completo (fijo y/o no fijo) en empleo medio, se sumarán los meses trabajados por el total de trabajadores y se dividirán entre 12. En lo que se refiere al empleo fijo, el cálculo no será necesario para aquellas empresas en las que este empleo no haya variado en el año. En este caso indique el número de empleados fijos a final del ejercicio. En el caso de variar la contratación bajo la modalidad del contrato fijo-discontinuo, se deberá realizar la ponderación pertinente atendiendo a los meses trabajados a lo largo del año. Finalmente, si el empleo a tiempo completo ha realizado horas extraordinarias, súmelas y divídalas entre 1.826, a efectos de computarlas en este cuestionario.				
		2023	2022	
Empleo fijo medio	04001	2.106.962	1.976.326	
Empleo no fijo medio	04002	363.883	415.063	
Empleo medio total	04003	2.470.845	2.391.389	
4.2. Empleo a cierre				
a Por categoría y sexo (entre paréntesis se indica el grupo de referencia según la CNO2011)				
	2023		2022	
	HOMBRES	MUJERES	HOMBRES	MUJERES
Directores generales y presidentes ejecutivos (112)	04103 5.091	04104 1.787	5.129	1.689
Resto de directores y gerentes (resto de 1) ..	04105 38.428	04106 20.874	37.397	20.017
Técnicos y profesionales científicos e intelectuales y profesionales de apoyo (2 y 3)	04107 255.755	04108 169.734	244.690	159.999
Empleados contables, administrativos y otros empleados de oficina (4)	04109 113.168	04110 135.565	113.836	136.741
Comerciales, vendedores y similares (5)	04111 94.027	04112 169.306	89.129	163.398
Resto de personal cualificado (6, 7 y 8)	04113 428.607	04114 289.465	415.136	263.854
Ocupaciones elementales (9)	04115 307.765	04116 362.167	307.373	365.618
b Por tipo de contrato y sexo				
	2023		2022	
	HOMBRES	MUJERES	HOMBRES	MUJERES
Empleo fijo	04120 1.155.861	04121 1.040.603	1.096.986	986.522
Empleo no fijo	04122 140.231	04123 156.529	169.655	171.020
Total empleo a cierre del ejercicio	04101 1.296.092	04102 1.197.132	1.266.641	1.157.542
4.3. Miembros del Consejo a cierre de ejercicio				
CONSEJO DE ADMINISTRACIÓN	2023		2022	
	HOMBRES	MUJERES	HOMBRES	MUJERES
Consejeros ejecutivos	04201 2.324	04202 531	2.320	514
Otros consejeros	04203 5.192	04204 1.569	5.197	1.493
4.4. Convenio colectivo. Ámbito de negociación y código				
Indique el ámbito de negociación del convenio colectivo aplicable en su empresa, de entre los siguientes: EMPRESA, NACIONAL, REGIONAL/INTERPROVINCIAL, PROVINCIAL, OTRO TIPO. Si conoce el código de convenio, indíquelo igualmente				
ÁMBITO NEGOCIACIÓN CONVENIO COLECTIVO	04301			
CÓDIGO CONVENIO COLECTIVO	04302			

ACTIVO (1)		MILES DE EUROS (SIN DECIMALES)	
		2023	2022
5 BALANCE (Antes de la aplicación del saldo de Pérdidas y Ganancias)			
A) ACTIVO NO CORRIENTE		11000	1.321.996.614
I Inmovilizado intangible (A) (N)		11100	58.307.310
1 Desarrollo		11110	2.864.377
2 Concesiones		11120	3.598.826
3 Patentes, licencias, marcas y similares		11130	4.853.966
4 Fondo de comercio		11140	13.337.988
5 Aplicaciones informáticas		11150	9.761.092
6 Investigación		11160	61.758
7 Propiedad intelectual		11180	32.170
8 Otro inmovilizado intangible		11170	23.797.133
II Inmovilizado material (B) (C) (D)		11200	295.485.935
1 Terrenos y construcciones		11210	66.008.238
2 Instalaciones técnicas y otro inmovilizado material		11220	200.594.298
3 Inmovilizado en curso y anticipos		11230	28.883.399
III Inversiones inmobiliarias (E) (F) (G)		11300	25.201.637
1 Terrenos		11310	2.042.800
2 Construcciones		11320	23.158.837
IV Inversiones en empresas del grupo y asociadas a largo plazo		11400	857.863.717
1 Instrumentos de patrimonio (I)		11410	708.151.929
2 Créditos a empresas		11420	146.985.444
3 Valores representativos de deuda		11430	18.981
4 Derivados		11440	1.645.703
5 Otros activos financieros		11450	991.167
6 Otras inversiones		11460	70.493
V Inversiones financieras a largo plazo		11500	43.965.503
1 Instrumentos de patrimonio		11510	21.774.765
2 Créditos a terceros		11520	5.136.127
3 Valores representativos de deuda		11530	1.407.957
4 Derivados		11540	5.290.285
5 Otros activos financieros		11550	9.270.419
6 Otras inversiones		11560	1.085.950
VI Activos por impuesto diferido		11600	34.540.431
VII Deudores comerciales no corrientes (K) (L)		11700	6.632.081

(1) Información común con el formato normalizado obligatorio de depósito de cuentas anuales en los registros mercantiles.

ACTIVO (1)		MILES DE EUROS (SIN DECIMALES)		
		2023	2022	
B) ACTIVO CORRIENTE		12000	463.993.621	504.848.967
I Activos no corrientes mantenidos para la venta		12100	3.625.609	1.868.739
II Existencias (J) (N)		12200	81.700.503	82.696.954
1 Comerciales		12210	27.883.687	28.664.812
2 Materias primas y otros aprovisionamientos		12220	26.081.430	27.747.732
a) Materias primas y otros aprovisionamientos a largo plazo		12221	6.162.313	6.141.975
b) Materias primas y otros aprovisionamientos a corto plazo		12222	19.919.117	21.605.757
3 Productos en curso		12230	13.097.556	11.863.572
4 Productos terminados		12240	10.100.154	10.915.211
5 Subproductos, residuos y materiales recuperados		12250	743.912	207.288
6 Anticipos a proveedores		12260	3.793.764	3.298.339
III Deudores comerciales y otras cuentas a cobrar (K)		12300	147.264.999	159.831.991
1 Clientes por ventas y prestaciones de servicios (corto plazo y largo plazo) (L)		12310	72.896.297	74.539.310
2 Clientes, empresas del grupo y asociadas (L)		12320	46.807.018	54.885.307
3 Deudores varios		12330	15.325.916	16.036.549
4 Personal		12340	322.564	216.605
5 Activos por impuesto corriente		12350	5.078.038	4.353.044
6 Otros créditos con las Administraciones Públicas		12360	6.818.602	9.738.346
7 Accionistas (socios) por desembolsos exigidos		12370	16.564	62.830
IV Inversiones en empresas del grupo y asociadas a corto plazo (H)		12400	132.654.017	141.264.055
1 Instrumentos de patrimonio (I)		12410	488.183	431.894
2 Créditos a empresas (2)		12420	106.952.185	113.522.788
3 Valores representativos de deuda		12430	32.896	32.205
4 Derivados		12440	4.741.619	10.391.997
5 Otros activos financieros (3)		12450	19.998.234	16.573.624
6 Otras inversiones		12460	440.900	311.547
V Inversiones financieras a corto plazo		12500	25.348.901	36.412.590
1 Instrumentos de patrimonio		12510	4.075.829	4.840.476
2 Créditos a empresas		12520	2.234.412	2.206.709
3 Valores representativos de deuda		12530	3.139.096	3.040.837
4 Derivados		12540	3.340.395	7.899.197
5 Otros activos financieros		12550	12.178.176	18.084.472
6 Otras inversiones		12560	380.993	340.899
VI Periodificaciones a corto plazo		12600	7.716.721	9.029.537
VII Efectivo y otros activos líquidos equivalentes		12700	65.682.871	73.745.101
1 Tesorería (M)		12710	51.981.243	59.246.671
2 Otros activos líquidos equivalentes		12720	13.701.628	14.498.430
TOTAL ACTIVO (A + B)		10000	1.785.990.235	1.812.867.533

(1) Información común con el formato normalizado obligatorio de depósito de cuentas anuales en los registros mercantiles.
(2) Incluye los importes por gestión centralizada de tesorería ("cashpooling").
(3) Incluye los créditos fiscales con empresas del grupo.

INFORMACIÓN COMPLEMENTARIA DEL ACTIVO (1)		MILES DE EUROS (SIN DECIMALES)		
		2023	2022	
(A) Indique el importe de los gastos financieros capitalizados en el ejercicio en inmovilizado intangible (incluidos en A.I.) (2)		71101	82.976	80.788
(B) Detalle del Inmovilizado material, excepto inmovilizado en curso y anticipos (incluido en A.II)				
1 Terrenos, solares (no urbanizados) y bienes naturales (importe bruto)	71102	3.306.859	3.218.567	
2 Construcciones o edificaciones (importe bruto), de las cuales:	71103	106.893.906	105.373.279	
2.1 Valor del suelo	71123	17.909.507	17.668.047	
2.2 Valor de la construcción	71124	88.984.399	87.705.232	
3 Equipos para procesos de información (importe bruto)	71104	7.168.422	6.536.743	
4 Resto de instalaciones técnicas, maquinaria, utillaje, mobiliario, y otro inmovilizado material (importe bruto)	71105	513.751.475	498.209.857	
5 (Amortización acumulada de construcciones)	71106	-41.903.271	-40.404.077	
6 (Amortización acumulada de equipos para procesos de información)	71107	-5.702.260	-5.451.093	
7 (Amortización acumulada del resto de instalaciones técnicas, maquinaria, utillaje, mobiliario, y otro inmovilizado material)	71108	-307.786.808	-298.622.330	
8 (Deterioro de valor del inmovilizado material)	71109	-9.059.109	-10.144.276	
(C) Detalle del inmovilizado material totalmente amortizado (excluidos los terrenos sin edificar)				
1 Construcciones	71110	12.504.906	12.084.654	
2 Resto de inmovilizado material	71111	140.107.687	139.011.928	
(D) Indique el importe de los gastos financieros capitalizados en el ejercicio en el inmovilizado material (incluidos en A.II) (2)		71112	54.852	54.932
(E) Detalle de inversiones inmobiliarias (incluidos en A.III)				
1 Terrenos, solares (no urbanizados) y bienes naturales (importe bruto).	71113	2.184.474	2.153.538	
2 Construcciones o edificaciones (importe bruto), de las cuales:	71114	33.432.507	33.560.844	
2.1 Valor del suelo	71125	11.604.308	11.492.272	
2.2 Valor de la construcción	71126	21.828.199	22.068.572	
3 (Amortización acumulada de construcciones)	71115	-8.529.622	-8.734.013	
4 (Deterioro de valor de las inversiones inmobiliarias)	71116	-1.885.722	-1.947.134	
(F) Detalle de las construcciones de inversiones inmobiliarias totalmente amortizadas		71117	1.992.806	2.347.529
(G) Indique el importe de los gastos financieros capitalizados en el ejercicio en inversiones inmobiliarias (incluidos en A.III) (2)		71118	3.367	
(H) Indique el importe de los dividendos a cobrar de empresas del grupo y asociadas (Incluidos en B.IV)		71209	4.251.031	3.082.555
(I) Indique el importe de Instrumentos de patrimonio en empresas del grupo y asociadas (a corto plazo y largo plazo) con no residentes, excluyendo fondos de inversión (incluidos en A.IV.1 y B.IV.1)		71119	277.127.132	277.224.526
(J) Detalle del saldo de existencias (incluido en B.II)				
1 Importe de los gastos financieros capitalizados en el ejercicio en existencias (2)	71201	24.225	16.960	
2 (Deterioro del valor de las existencias)	71202	-7.979.798	-8.223.574	
(K) Indique el importe del deterioro (-) del valor de créditos (corto y largo plazo)				
1 Comerciales (incluido en A.VII y B.III)	71203	-5.567.878	-5.413.353	
2 No comerciales (incluido en A.IV.2, A.V.2, B.IV.2 y B.V.2)	73220	-5.748.282	-5.849.231	
(L) Detalle del saldo de clientes (incluidos en A.VII, B.III.1 y B.III.2)				
1 Importe bruto del saldo con clientes que no residen en España	71204	10.146.043	10.959.806	
1.1 Del cual: Empresas del grupo y asociadas (incluido en B.III.2)	71208	10.146.043	10.959.806	
2 Importe bruto del saldo con clientes que son Administraciones Públicas españolas	71205	2.365.474	2.121.755	
(M) Detalle de Tesorería (incluido en B.VII.1)				
1 Caja	71206	1.823.634	2.200.671	
2 Resto de tesorería	71207	50.157.609	57.046.000	
(N) Si existen cripto monedas registradas dentro del activo de la empresa indique Sí. Indique NO en caso contrario. Si lo desconoce, seleccione N/D (No disponible)		71212		

(1) Consulte el cuadernillo de normas de cumplimentación, epígrafe 3.2.
(2) Gastos financieros que no hayan pasado por la cuenta de Pérdidas y Ganancias.

PATRIMONIO NETO Y PASIVO (1)		MILES DE EUROS (SIN DECIMALES)			
		2023	2022		
BANCO DE ESPAÑA		<table border="1" style="margin-left: auto; margin-right: auto;"> <tr> <td style="padding: 2px;">Número de recepción</td> </tr> <tr> <td style="padding: 2px;"> </td> </tr> </table>		Número de recepción	
Número de recepción					
Eurosistema		<table border="1" style="margin-left: auto; margin-right: auto;"> <tr> <td style="padding: 2px;">2023</td> <td style="padding: 2px;">7</td> </tr> </table>		2023	7
2023	7				
Central de Balances					
5 BALANCE (Antes de la aplicación del saldo de Pérdidas y Ganancias) (continuación)					
PATRIMONIO NETO Y PASIVO (1)		MILES DE EUROS (SIN DECIMALES)			
		2023	2022		
A) PATRIMONIO NETO	20000	873.859.234	872.118.618		
A.1) Fondos propios	21000	835.423.054	838.419.253		
I Capital	21100	167.780.661	168.880.893		
1 Capital escriturado	21110	167.812.885	168.907.868		
2 (Capital no exigido)	21120	-32.224	-26.975		
II Prima de emisión	21200	257.639.378	263.928.724		
III Reservas	21300	323.114.109	312.933.143		
1 Legal y estatutarias	21310	23.756.496	25.002.858		
2 Otras reservas	21320	295.310.371	283.911.531		
3 Reserva de revalorización	21330	1.274.727	1.347.584		
4 Reserva de capitalización	21350	2.772.515	2.671.170		
IV (Acciones y participaciones en patrimonio propias)	21400	-6.141.395	-5.906.433		
V Resultados de ejercicios anteriores	21500	-63.861.771	-62.612.908		
1 Remanente	21510	34.776.224	36.742.200		
2 (Resultados negativos de ejercicios anteriores)	21520	-98.637.995	-99.355.108		
VI Otras aportaciones de socios	21600	99.344.251	104.401.682		
VII Resultado del ejercicio	21700	67.549.756	65.532.101		
VIII (Dividendo a cuenta)	21800	-11.664.474	-9.757.083		
IX Otros instrumentos de patrimonio neto	21900	1.662.539	1.019.134		
A.2) Ajustes por cambios de valor	22000	10.538.594	6.896.110		
I Activos financieros a valor razonable con cambios en el patrimonio neto	22100	8.731.783	4.741.034		
II Operaciones de cobertura	22200	853.621	37.683		
III Activos no corrientes y pasivos vinculados, mantenidos para la venta	22300	11.166	6.198		
IV Diferencia de conversión	22400	426.658	1.541.773		
V Otros	22500	515.366	569.422		
A.3) Subvenciones, donaciones y legados recibidos	23000	27.897.586	26.803.255		
B) PASIVO NO CORRIENTE	31000	486.054.076	488.483.995		
I Provisiones a largo plazo	31100	34.637.756	31.080.533		
1 Obligaciones por prestaciones a largo plazo al personal	31110	3.248.067	3.070.236		
2 Actuaciones medioambientales	31120	749.535	616.247		
3 Provisiones por reestructuración	31130	5.861.048	4.965.032		
4 Otras provisiones	31140	24.779.106	22.429.018		
II Deudas a largo plazo (D)	31200	184.467.590	189.748.932		
1 Obligaciones y otros valores negociables	31210	46.155.839	44.337.165		
2 Deudas con entidades de crédito	31220	111.605.533	113.224.355		
3 Acreedores por arrendamiento financiero	31230	4.856.687	5.029.696		
4 Derivados	31240	3.515.400	8.954.238		
5 Otros pasivos financieros	31250	18.334.131	18.203.478		
III Deudas con empresas del grupo y asociadas a largo plazo (A) (D)	31300	238.515.376	238.000.005		
IV Pasivos por impuesto diferido	31400	17.935.978	18.165.241		
V Periodificaciones a largo plazo	31500	5.254.620	5.438.300		
VI Acreedores comerciales no corrientes (E)	31600	2.398.712	2.156.550		
VII Deuda con características especiales a largo plazo	31700	2.844.044	3.894.434		

(1) Información común con el formato normalizado obligatorio de depósito de cuentas anuales en los registros mercantiles.

BANCO DE ESPAÑA Eurosystem		Número de recepción	2023	8
Central de Balances				
5 BALANCE (Antes de la aplicación del saldo de Pérdidas y Ganancias) (continuación)				
PATRIMONIO NETO Y PASIVO (1)		MILES DE EUROS (SIN DECIMALES)		
		2023	2022	
C) PASIVO CORRIENTE	32000	426.076.925	452.264.920	
I Pasivos vinculados con activos no corrientes mantenidos para la venta	32100	83.621	6.344	
II Provisiones a corto plazo	32200	14.322.183	14.476.027	
1 Provisiones por derechos de emisión de gases de efecto invernadero	32210	4.727.727	5.221.439	
2 Otras provisiones	32220	9.594.456	9.254.588	
III Deudas a corto plazo (D)	32300	57.676.813	63.596.155	
1 Obligaciones y otros valores negociables	32310	8.208.511	13.229.416	
2 Deudas con entidades de crédito	32320	30.829.752	27.299.141	
3 Acreedores por arrendamiento financiero	32330	1.106.849	1.032.195	
4 Derivados	32340	3.530.605	8.791.290	
5 Otros pasivos financieros (B)	32350	14.001.096	13.244.113	
IV Deudas con empresas del grupo y asociadas a corto plazo (C)(D)	32400	162.112.555	174.928.156	
V Acreedores comerciales y otras cuentas a pagar	32500	185.478.554	193.515.757	
1 Proveedores (corto plazo y largo plazo) (E)	32510	68.329.115	72.443.789	
2 Proveedores, empresas del grupo y asociadas (E)	32520	39.547.047	46.427.827	
3 Acreedores varios	32530	34.548.999	35.878.134	
4 Personal (remuneraciones pendientes de pago)	32540	8.484.100	8.081.901	
5 Pasivos por impuesto corriente	32550	2.567.970	2.917.099	
6 Otras deudas con las Administraciones Públicas	32560	12.508.036	11.678.664	
7 Anticipos de clientes	32570	19.493.287	16.088.343	
VI Periodificaciones a corto plazo	32600	6.021.306	5.463.865	
VII Deuda con características especiales a corto plazo	32700	381.893	278.616	
TOTAL PATRIMONIO NETO Y PASIVO (A + B + C)	30000	1.785.990.235	1.812.867.533	
INFORMACIÓN COMPLEMENTARIA PATRIMONIO NETO Y PASIVO (2)		2023	2022	
(A) Detalle de deudas con empresas del grupo y asociadas a largo plazo (incluidas en B.III)				
1 Deudas con entidades de crédito y acreedores por arrendamiento financiero a largo plazo	73101	4.579.683	3.699.422	
2 Derivados	73102	2.704.635	4.755.885	
3 Resto	73103	231.231.058	229.544.698	
(B) Detalle de otros pasivos financieros a corto plazo (incluidos en C.III.5)				
1 Otros pasivos financieros a corto plazo con coste financiero	73201	9.513.953	9.981.360	
2 Otros pasivos financieros a corto plazo sin coste financiero (3)	73202	4.487.143	3.262.753	
(C) Detalle de deudas con empresas del grupo y asociadas a corto plazo (incluidas en C.IV)				
1 Deudas con entidades de crédito y acreedores por arrendamiento financiero a corto plazo, empresas del grupo y asociadas	73203	4.557.942	6.693.537	
2 Derivados	73222	4.715.469	10.958.781	
3 Otras deudas a corto plazo con empresas del grupo y asociadas con coste financiero	73204	139.584.601	144.297.384	
4 Otras deudas a corto plazo con empresas del grupo y asociadas sin coste financiero (4)	73205	13.254.543	12.978.454	
(D) Detalle del saldo de deudas financieras, excluidas las obligaciones y otros valores negociables, con no residentes a corto y largo plazo (incluidos en B.II, B.III, C.III y C.IV)				
1 Deudas con no residentes -tanto entidades de crédito como acreedores por arrendamiento financiero- a largo y corto plazo	73206	58.142.558	55.838.393	
2 Resto de deudas financieras con no residentes a largo y a corto plazo	73207	130.376.994	130.785.772	
(E) Indique el importe del saldo con proveedores que no residen en España (incluidos en B.VI, C.V.1 y C.V.2)				
Del cual: Empresas del grupo y asociadas (incluido en C.V.2)	73221	7.315.715	8.548.149	
	73208	7.315.715	8.548.149	
(1) Información común con el formato normalizado obligatorio de depósito de cuentas anuales en los registros mercantiles. (2) Consulte el cuadernillo de normas de cumplimentación, epígrafe 3.2. (3) Incluye dividendo activo a pagar, desembolsos exigidos sobre participaciones, fianzas y depósitos a corto, y otras deudas sin coste financiero explícito. (4) Incluye, además de los conceptos mencionados en la nota 3 anterior, las deudas por consolidación fiscal.				

(DEBE)/HABER (1)		MILES DE EUROS (SIN DECIMALES)	
		2023	2022
BANCO DE ESPAÑA			
Eurosistema		Número de recepción	
Central de Balances		2023	
9			
6 CUENTA DE PÉRDIDAS Y GANANCIAS			
1 Importe neto de la cifra de negocios (A) (B) (+) 40100 867.774.132 895.975.265			
a) Ventas (+) 40110 664.011.752 712.374.188			
b) Prestaciones de servicios (+) 40120 156.506.200 148.029.190			
c) Ingresos de carácter financiero de las sociedades holding (+) 40130 47.256.180 35.571.887			
2 Variación de existencias de productos terminados y en curso de fabricación (+/-) 40200 237.054 2.960.215			
3 Trabajos realizados por la empresa para su activo (+) 40300 3.839.635 3.433.182			
4 Aprovisionamientos (+/-) 40400 -540.734.954 -594.184.828			
a) Consumo de mercaderías (C) (E) (-) 40410 -295.772.245 -325.567.334			
b) Consumo de materias primas y otras materias consumibles (C) (D) (E) (-) 40420 -193.659.802 -220.979.063			
c) Trabajos realizados por otras empresas (-) 40430 -50.873.364 -47.382.982			
d) Deterioro de mercaderías, materias primas y otros aprovisionamientos (+/-) 40440 -429.543 -255.449			
5 Otros ingresos de explotación (+) 40500 30.357.100 28.603.443			
a) Ingresos accesorios y otros de gestión corriente (+) 40510 24.580.321 23.368.785			
b) Subvenciones de explotación incorporadas al resultado del ejercicio (+) 40520 5.776.779 5.234.658			
6 Gastos de personal (-) 40600 -108.859.515 -98.702.008			
a) Sueldos, salarios y asimilados (F) (-) 40610 -83.402.048 -75.468.651			
b) Cargas sociales (G)(-) 40620 -24.740.646 -22.454.057			
c) Provisiones (+/-) 40630 -716.821 -779.300			
7 Otros gastos de explotación (+/-) 40700 -133.208.035 -131.982.587			
a) Servicios exteriores (H) (-) 40710 -115.527.620 -115.102.489			
b) Tributos (-) 40720 -7.777.673 -6.797.781			
c) Pérdidas, deterioro y variación de provisiones por operaciones comerciales (+/-) 40730 -2.064.049 -1.784.957			
d) Otros gastos de gestión corriente (+/-) 40740 -3.057.995 -3.037.519			
e) Gastos por emisión de gases de efecto invernadero (-) 40750 -4.780.698 -5.259.841			
8 Amortización del inmovilizado (I) (-) 40800 -33.508.358 -32.326.580			
9 Imputación de subvenciones de inmovilizado no financiero y otras (+) 40900 3.902.713 4.009.230			
10 Excesos de provisiones (+) 41000 1.571.351 2.088.628			
11 Deterioro y resultado por enajenaciones del inmovilizado (+/-) 41100 -7.570.970 1.063.449			
a) Deterioro y pérdidas (J) (+/-) 41110 -237.959 -3.132.868			
b) Resultados por enajenaciones y otras (K) (+/-) 41120 893.334 3.174.775			
c) Deterioro y resultados por enajenaciones del inmovilizado de las sociedades holding (+/-) 41130 -8.226.345 1.021.542			
12 Diferencia negativa de combinaciones de negocio (+) 41200			
13 Otros resultados (+/-) 41300 -4.102.680 382.381			
14 Ingresos financieros (+) 41400 20.531.042 15.382.516			
a) De participaciones en instrumentos de patrimonio (+) 41410 13.290.163 12.234.122			
a.1) En empresas del grupo y asociadas (L) (+) 41411 13.066.983 12.032.048			
a.2) En terceros (+) 41412 223.180 202.074			
b) De valores negociables y otros instrumentos financieros (+) 41420 7.230.911 3.141.427			
b.1) De empresas del grupo y asociadas (+) 41421 4.210.305 1.724.821			
b.2) De terceros (+) 41422 3.020.606 1.416.606			
c) Imputación de subvenciones, donaciones y legados de carácter financiero (+) 41430 9.968 6.967			

(1) Información común con el formato normalizado obligatorio de depósito de cuentas anuales en los registros mercantiles.

BANCO DE ESPAÑA		Número de recepción	
Eurosistema			
Central de Balances		2023	10
6 CUENTA DE PÉRDIDAS Y GANANCIAS (continuación)			
(DEBE)HABER (1)		MILES DE EUROS (SIN DECIMALES)	
		2023	2022
15 Gastos financieros (-)	41500	-23.525.437	-14.846.482
a) Por deudas con empresas del grupo y asociadas (M)(-)	41510	-14.172.801	-8.340.852
b) Por deudas con terceros (N)(-)	41520	-8.789.812	-6.289.336
c) Por actualización de provisiones (-)	41530	-562.824	-216.294
16 Variación del valor razonable en instrumentos financieros (+/-)	41600	-1.751.887	-4.944.428
a) Valor razonable con cambios en pérdidas y ganancias (+/-)	41610	-1.283.376	-4.702.163
b) Transferencia de ajustes de valor razonable con cambios en el patrimonio neto (+/-)	41620	-468.511	-242.265
17 Diferencias de cambio (+/-)	41700	229.446	-496.948
18 Deterioro y resultado por enajenaciones de instrumentos financieros (+/-)	41800	-3.257.004	-2.374.601
a) Deterioros y pérdidas (Ñ) (+/-)	41810	-5.260.104	-3.799.609
b) Resultados por enajenaciones y otras (O) (+/-)	41820	2.003.100	1.425.008
19 Otros ingresos y gastos de carácter financiero (+/-)	42100	344.277	429.325
a) Incorporación al activo de gastos financieros (+)	42110	168.750	141.864
b) Ingresos financieros derivados de convenios de acreedores (+)	42120	69.551	158.880
c) Resto de ingresos y gastos (+/-)	42130	105.976	128.581
20 Impuestos sobre beneficios (P) (+/-)	41900	-4.754.887	-8.837.178
21 Resultado del ejercicio procedente de operaciones interrumpidas neto de impuestos (+/-)	42000	36.733	-99.893
22 RESULTADO DEL EJERCICIO (1 a 21) (+/-)	49500	67.549.756	65.532.101
INFORMACIÓN COMPLEMENTARIA DE LA CUENTA DE PÉRDIDAS Y GANANCIAS (2)		2023	2022
(A) Detalle del importe neto de la cifra de negocios por mercados geográficos (incluido en 1.a y 1.b)			
1 En España (+)	74011	618.255.502	659.484.999
2 En otros países de la Unión Europea (según su composición al cierre del ejercicio) (+)	74012	129.203.110	128.260.763
3 En el resto de países (+)	74013	73.059.340	72.657.616
(B) Detalle del importe neto de la cifra de negocios por relación societaria (incluido en 1.a y 1.b)			
1 Con empresas del grupo y asociadas (+)	74014	266.199.266	288.593.552
2 Con terceros (+)	74015	554.318.686	571.809.826
(C) Detalle de consumo de mercaderías y materias primas (incluidas en 4.a y 4.b)			
1 Compras de mercaderías, materias primas y otras materias consumibles, netas de devoluciones y descuentos (-)	74041	-488.470.911	-553.721.760
a) En España (-)	74042	-318.167.178	-367.634.118
b) En otros países de la Unión Europea (según su composición al cierre del ejercicio) (-)	74043	-92.056.260	-94.524.943
c) En el resto de países (-)	74044	-78.247.473	-91.562.699
2 Variación de existencias de mercaderías, materias primas y otras materias consumibles (+/-)	74045	-961.136	7.175.363
(D) Detalle de consumo de materias primas y otras materias consumibles (incluidos en 4.b), del cual:			
Disponibilidad detalle consumo de materias primas y otras materias consumibles	74048		
1 Consumo de combustibles (almacenables) (-)	74049	-3.003.564	-4.704.065
(E) Detalle de compras y trabajos realizados por otras empresas por relación societaria (incluidos en 4.a, 4.b y 4.c)			
1 Con empresas del grupo y asociadas (-)	74046	-250.099.804	-286.015.121
2 Con terceros (-)	74047	-289.244.471	-315.089.621
(F) Detalle de sueldos, salarios y asimilados (incluidos en 6.a)			
1 Sueldos y salarios, y retribuciones al personal liquidadas con instrumentos de patrimonio (-)	74061	-80.123.943	-74.434.776
2 Indemnizaciones (incluidas las dotaciones a provisiones para reestructuraciones) (+/-)	74062	-3.278.105	-1.033.875
(1) Información común con el formato normalizado obligatorio de depósito de cuentas anuales en los registros mercantiles.			
(2) Consulte el cuadernillo de normas de cumplimentación, epígrafe 3.2.			

BANCO DE ESPAÑA

Eurosistema

Número de recepción

2023
11

Central de Balances

6 CUENTA DE PÉRDIDAS Y GANANCIAS (continuación)

INFORMACIÓN COMPLEMENTARIA DE LA CUENTA DE PÉRDIDAS Y GANANCIAS (1)		2023	2022
(G) Detalle de cargas sociales (incluidas en 6.b)			
1 Seguridad social a cargo de la empresa (-)	74063	-22.326.131	-20.304.995
2 Retribuciones a largo plazo mediante sistemas de aportación definida (-)	74064	-434.547	-387.446
3 Otras cargas sociales (-)	74065	-1.979.968	-1.761.616
(H) Detalle de Servicios Exteriores (incluidos en 7.a), de los cuales:			
Disponibilidad detalle servicios exteriores			
1 Suministros. Electricidad (-)	74071		
2 Suministros. Combustible (-)	74072	-1.605.190	-2.873.791
	74073	-302.475	-320.924
(I) Detalle de amortización del inmovilizado (incluido en 8)			
1 Del inmovilizado intangible (-)	74080	-9.501.916	-9.004.315
a) Desarrollo (-)	74081	-738.295	-646.283
b) Fondo de comercio (-)	74090	-3.182.506	-3.077.708
c) Aplicaciones informáticas (-)	74082	-2.874.443	-2.734.045
d) Investigación (-)	74083	-23.720	-21.947
e) Resto del inmovilizado intangible (-)	74084	-2.682.952	-2.524.332
2 Del inmovilizado material (-)	74085	-23.414.348	-22.747.101
a) Construcciones (-)	74086	-2.443.211	-2.380.615
b) Equipos para procesos de información (-)	74087	-590.415	-597.865
c) Resto del inmovilizado material (-)	74088	-20.370.999	-19.759.843
3 De inversiones inmobiliarias (-)	74089	-592.094	-575.164
(J) Detalle de deterioro y pérdidas de inmovilizado (incluidos en 11.a)			
1 Del inmovilizado intangible (+/-)	74111	-250.400	-390.077
2 Del inmovilizado material (+/-)	74112	74.546	-2.623.032
3 De inversiones inmobiliarias (+/-)	74113	-62.105	-119.759
(K) Detalle de resultados por enajenaciones y otras de inmovilizado (incluidos en 11.b)			
1 Del inmovilizado intangible (+/-)	74114	-84.873	1.578.126
2 Del inmovilizado material (+/-)	74115	817.795	1.506.447
3 De inversiones inmobiliarias (+/-)	74116	160.412	90.202
(L) Detalle de los ingresos financieros de participaciones en instrumentos de patrimonio en empresas del grupo y asociadas (incluidos en 14.a.1)			
1 De empresas residentes en España (+)	74141	8.889.430	5.212.289
2 De empresas no residentes (+)	74142	4.177.553	6.819.759
(M) Detalle de gastos financieros por deudas con empresas del grupo y asociadas (incluidos en 15.a)			
1 Intereses por financiación recibida (-)	74151	-13.908.384	-8.246.161
2 Otros gastos financieros (-)	74152	-264.417	-94.691
(N) Detalle de gastos financieros por deudas con terceros (incluidos en 15.b)			
1 Intereses por financiación recibida (-)	74153	-8.371.059	-5.827.612
2 Otros gastos financieros (-)	74154	-418.753	-461.724
(Ñ) Detalle de «deterioros y pérdidas» de instrumentos financieros (incluidos en 18.a)			
1 De participaciones en instrumentos del patrimonio neto (+/-)	74181	-4.976.931	-3.560.297
2 De valores representativos de deuda (+/-)	74182	326	-2.444
3 De créditos (+/-)	74183	-283.499	-236.868
(O) Detalle de «resultados por enajenaciones y otras» de instrumentos financieros (incluidos en 18.b)			
1 De participaciones en instrumentos del patrimonio neto (+/-)	74184	1.927.289	874.286
2 De valores representativos de deudas y obligaciones propias (+/-)	74185	120.448	554.356
3 Pérdidas de créditos no comerciales (-)	74186	-44.637	-3.634
(P) Indique el importe de la cuota líquida del impuesto sobre beneficios (antes de retenciones y pagos a cuenta) (+)			
	74191	9.178.590	10.241.126

(1) Consulte el cuademilto de normas de cumplimentación, epígrafe 3.2.

BANCO DE ESPAÑA
 Eurosistema

Número de recepción

2023
12

Central de Balances

7 ESTADO TOTAL DE CAMBIOS EN EL PATRIMONIO NETO (Miles de euros, sin decimales) (1)

		CAPITAL		PRIMA DE EMISIÓN	RESERVAS	(ACCIONES Y PARTICIPACIONES EN PATRIMONIO PROPIAS)
		ESCRITURADO	(NO EXIGIDO)			
		01	02			
A) SALDO, FINAL DEL EJERCICIO 2022	511	168.905.861	-26.975	263.925.312	313.142.124	-5.906.433
I Ajustes por cambios de criterio en el ejercicio 2022	512				-43.322	
II Ajustes por errores en el ejercicio 2022	513	2.007		3.412	-165.659	
B) SALDO AJUSTADO, INICIO DEL EJERCICIO 2023	514	168.907.868	-26.975	263.928.724	312.933.143	-5.906.433
I Total ingresos y gastos reconocidos	515				-61.948	
II Operaciones con socios o propietarios	516	-1.116.865	-5.249	-6.115.192	-29.126.500	-226.952
1 Aumentos de capital	517	2.252.977	-792	6.267.155	-41.589	
2 (-) Reducciones de capital	518	-1.920.126	-6.337	-619.526	-2.077.540	4.417.215
3 Conversión de pasivos financieros en patrimonio neto (conversión de obligaciones, condonaciones de deudas)	519			925	-272.649	
4 (-) Distribución de dividendos	520			-8.437.581	-28.101.326	-32.714
5 Operaciones con acciones o participaciones propias (netas)	521				-119.659	-4.597.805
6 Incremento (reducción) del patrimonio neto resultante de una combinación de negocios	522	-1.503.627		-1.581.298	1.696.489	
7 Otras operaciones con socios o propietarios	523	53.911	1.880	-1.744.867	-210.226	-13.648
III Otras variaciones del patrimonio neto	524	21.882		-174.154	39.369.414	-8.010
1 Movimiento de la reserva de revalorización	531				6.735	
2 Otras variaciones	532	21.882		-174.154	39.362.679	-8.010
C) SALDO, FINAL DEL EJERCICIO 2023	525	167.812.885	-32.224	257.639.378	323.114.109	-6.141.395

7 ESTADO TOTAL DE CAMBIOS EN EL PATRIMONIO NETO (Miles de euros, sin decimales) (continuación) (1)

		RESULTADOS DE EJERCICIOS ANTERIORES	OTRAS APORTACIONES DE SOCIOS	RESULTADO DEL EJERCICIO	(DIVIDENDO A CUENTA)
		06	07	08	09
A) SALDO, FINAL DEL EJERCICIO 2022	511	-62.648.418	104.401.682	65.588.493	-9.757.083
I Ajustes por cambios de criterio en el ejercicio 2022	512			-22.485	
II Ajustes por errores en el ejercicio 2022	513	35.510		-33.907	
B) SALDO AJUSTADO, INICIO DEL EJERCICIO 2023	514	-62.612.908	104.401.682	65.532.101	-9.757.083
I Total ingresos y gastos reconocidos	515			67.549.756	
II Operaciones con socios o propietarios	516	-2.222.918	-4.151.504	-26.256.022	-1.907.391
1 Aumentos de capital	517	15.553	41.000	-14.851	
2 (-) Reducciones de capital	518	-1.560.434			
3 Conversión de pasivos financieros en patrimonio neto (conversión de obligaciones, condonaciones de deudas)	519		477.780		
4 (-) Distribución de dividendos	520	-619.193	-6.055.568	-26.991.764	-1.907.391
5 Operaciones con acciones o participaciones propias (netas)	521				
6 Incremento (reducción) del patrimonio neto resultante de una combinación de negocios	522	150.415	-1.598.762	626.313	
7 Otras operaciones con socios o propietarios	523	-209.259	2.984.046	124.280	
III Otras variaciones del patrimonio neto	524	974.055	-905.927	-39.276.079	
1 Movimiento de la reserva de revalorización	531				
2 Otras variaciones	532	974.055	-905.927	-39.276.079	
C) SALDO, FINAL DEL EJERCICIO 2023	525	-63.861.771	99.344.251	67.549.756	-11.664.474

(1) Información común con el formato normalizado obligatorio de depósito de cuentas anuales en los registros mercantiles.

BANCO DE ESPAÑA
Eurosystem

Número de recepción

2023
13

Central de Balances

7 ESTADO TOTAL DE CAMBIOS EN EL PATRIMONIO NETO (Miles de euros, sin decimales)(continuación) (1)

		OTROS INSTRUMENTOS DEL PATRIMONIO	AJUSTES POR CAMBIO DE VALOR	SUBVENCIONES, DONACIONES Y LEGADOS RECIBIDOS	TOTAL
		10	11	12	13
A) SALDO, FINAL DEL EJERCICIO 2022	511	1.019.484	6.897.061	26.803.290	872.344.398
I Ajustes por cambios de criterio en el ejercicio 2022	512			1	-65.806
II Ajustes por errores en el ejercicio 2022	513	-350	-951	-36	-159.974
B) SALDO AJUSTADO, INICIO DEL EJERCICIO 2023	514	1.019.134	6.896.110	26.803.255	872.118.618
I Total ingresos y gastos reconocidos	515		3.651.877	1.106.330	72.246.015
II Operaciones con socios o propietarios	516	554.331	-387	-16.187	-70.590.836
1 Aumentos de capital	517				8.519.453
2 (-) Reducciones de capital	518				-1.766.748
3 Conversión de pasivos financieros en patrimonio neto (conversión de obligaciones, condonaciones de deudas)	519	17.522			223.578
4 (-) Distribución de dividendos	520				-72.145.537
5 Operaciones con acciones o participaciones propias (netas)	521				-4.717.464
6 Incremento (reducción) del patrimonio neto resultante de una combinación de negocios	522	-3.147	-387	-16.187	-2.230.191
7 Otras operaciones con socios o propietarios	523	539.956			1.526.073
III Otras variaciones del patrimonio neto	524	89.074	-9.006	4.188	85.437
1 Movimiento de la reserva de revalorización	531				6.735
2 Otras variaciones	532	89.074	-9.006	4.188	78.702
C) SALDO, FINAL DEL EJERCICIO 2023	525	1.662.539	10.538.594	27.897.586	873.859.234

Información complementaria:

 Importe de la propuesta de aplicación a dividendos del resultado de 2023 **52020** 25.367.666

8 INFORMACIÓN SOBRE EL PERIODO MEDIO DE PAGO A PROVEEDORES DURANTE EL EJERCICIO (Cálculo Resolución ICAC 29/enero/2016) (2)

		Días	
		2023	2022
Periodo medio de pago a proveedores (días)	94705		

9 ESTADO FLUJOS DE EFECTIVO. PRINCIPALES PARTIDAS

		2023	2022
A) Flujos de efectivo de las actividades de explotación (+/-)	61500	111.690.446	94.895.217
1 Resultado del ejercicio antes de impuestos (+/-)	61100	71.444.454	73.912.575
2 Ajustes del resultado (+/-)	61200	12.957.974	12.517.137
3 Cambios en el capital corriente (+/-)	61300	4.330.696	-15.748.737
4 Otros flujos de efectivo de las actividades de explotación (+/-)	61400	22.957.322	24.214.242
B) Flujos de efectivo de las actividades de inversión (+/-)	62300	-49.759.380	-78.822.276
C) Flujos de efectivo de las actividades de financiación (+/-)	63400	-69.667.019	-17.291.919
1 Cobros y pagos por instrumentos de patrimonio (+/-)	63100	3.290.409	12.826.814
2 Cobros y pagos por instrumentos de pasivo financiero (+/-)	63200	-6.827.761	17.928.156
3 Pagos por dividendos y remuneraciones de otros instrumentos de patrimonio (-)	63300	-66.129.667	-48.046.889
D) Efecto de las variaciones de los tipos de cambio (+/-)	64000	-232.659	-353.408
E) Aumento/ Disminución neta del efectivo o equivalentes (A+B+C+D) (+/-)	65000	-7.968.612	-1.572.386

(1) Información común con el formato normalizado obligatorio de depósito de cuentas anuales en los registros mercantiles.

(2) Información coincidente con la que se facilita en el apartado 27 de la memoria normalizada del modelo oficial de depósito de cuentas.

BANCO DE ESPAÑA Eurosisistema		Número de recepción	2023	14		
Central de Balances						
10 INFORMACIÓN COMPLEMENTARIA SOBRE PROVISIONES (largo y corto plazo) (1)						
Indique los movimientos habidos durante el ejercicio 2023 en las siguientes provisiones		OBLIGACIONES POR PRESTACIONES A LARGO PLAZO AL PERSONAL	PROVISIONES POR REESTRUCTURACIÓN	PROVISIONES POR OPERACIONES COMERCIALES	RESTO DE PROVISIONES	
		01	DEL PERSONAL 02	RESTO 03	04	05
SALDO AL INICIO DEL EJERCICIO	751	3.368.222	6.476.866	49.723	5.436.888	30.224.861
(+) Dotaciones	752	657.017	1.984.806	36.407	3.180.270	11.412.273
(+) Variaciones por cambios de valoración	753	62.580	238.257		2.047	259.940
(-) Aplicaciones (pagos)	754	-442.510	-1.347.061	-21.677	-2.097.901	-8.705.570
(-) Excesos	755	-54.653	-101.360	-4.784	-420.434	-1.566.567
(+/-) Otros ajustes realizados (combinaciones de negocios, etc.) ..	756	86.204	77.886	306	123.529	44.374
SALDO AL CIERRE DEL EJERCICIO	757	3.676.860	7.329.394	59.975	6.224.399	31.669.311
11 DIFERENCIAS DE CAMBIO IMPUTADAS A PÉRDIDAS Y GANANCIAS POR CLASES DE INSTRUMENTO FINANCIERO (1)						
Indique el importe de las diferencias de cambio reconocidas en el resultado del ejercicio para las siguientes clases de instrumentos financieros		2023	2022			
A) ACTIVO CORRIENTE Y NO CORRIENTE						
1 Créditos a empresas (epígrafes A.IV.2, A.V.2, B.IV.2 y B.V.2 del activo)	76001	-115.718	222.638			
2 Deudores comerciales y otras cuentas a cobrar (epígrafes A.VII y B.III del activo)	76002	4.802.356	557.647			
B) PASIVO CORRIENTE Y NO CORRIENTE						
3 Deudas con entidades de crédito y acreedores por arrendamiento financiero (epígrafes B.II.2, B.II.3, B.III, C.III.2, C.III.3 y C.IV del pasivo)	76003	-775.437	-593.488			
4 Resto de deudas financieras con coste (epígrafes B.II.1, B.II.5, B.III, C.III.1, C.III.5 y C.IV del pasivo)	76004	39.874	-547.767			
5 Acreedores comerciales y otras cuentas a pagar (epígrafes B.VI y C.V del pasivo)	76005	-4.611.098	-658.579			
12 FACTORES DE COMPETITIVIDAD (1)						
Diferencie en los epígrafes siguientes entre la inexistencia de la variable analizada (consignando valor 0 en la casilla destinada al importe) y el desconocimiento de la información que se solicita (consignando una X en la casilla de No disponibilidad N/D)		2023	2022			
1 Gastos en actividades de Investigación y Desarrollo (activados y no activados) ..	77001 N/D <input type="checkbox"/>	2.280.498	N/D <input type="checkbox"/>	2.068.302		
2 Importes destinados al cuidado y preservación del medio ambiente	77004 N/D <input type="checkbox"/>	2.634.766	N/D <input type="checkbox"/>	2.754.201		
3 Efectos contables del protocolo de Kioto: ¿Ha registrado su empresa activos, provisiones, gastos o ingresos, relacionados con la emisión de gases de efecto invernadero, regulados en el protocolo de Kioto? (4)	77005 N/D <input type="checkbox"/>		N/D <input type="checkbox"/>			
4 Indique si la empresa tiene planes de remuneración a los empleados mediante Transacciones basadas en instrumentos de patrimonio	77006 N/D <input type="checkbox"/>		N/D <input type="checkbox"/>			
5 Gastos destinados a la formación del personal	77007 N/D <input type="checkbox"/>	132.860	N/D <input type="checkbox"/>	135.077		
13 IMPUESTO SOBRE EL VALOR AÑADIDO (IVA) (1) (2)						
		2023	2022			
1 IVA REPERCUTIDO A CLIENTES (no incluir el IVA auto repercutido en adquisiciones intracomunitarias)	77008	99.440.724	106.981.797			
2 IVA SOPORTADO Y DEDUCIBLE DE OPERACIONES CON PROVEEDORES (no incluir el IVA soportado en adquisiciones intracomunitarias, ni en importaciones)	77009	80.328.000	89.799.469			
2.1 Por operaciones de adquisición de inmovilizado	77010	989.646	930.452			
2.2 Por operaciones de compras de existencias y gastos de explotación	77011	79.338.354	88.869.017			
14 IMPUESTOS INDIRECTOS (ESPECIALES) (3)						
		2023	2022			
Impuestos indirectos especiales incluidos en la cifra neta de negocios (3)	74016	7.490.389	8.339.556			
Impuestos indirectos especiales incluidos en tributos (3)	81498	2.127.402	2.246.711			
<small>(1) Consulte el cuadernillo de normas de cumplimentación, epígrafe 3.2. (2) Impuesto General Indirecto Canario (IGIC) para Canarias, e impuesto sobre la Producción, los Servicios y la Importación (IPSI) para Ceuta y Melilla. (3) Los impuestos especiales solicitados son los de fabricación (sobre bebidas alcohólicas, hidrocarburos, labores del tabaco, electricidad, etc). (4) Según PGC y Resoluciones del ICAC</small>						

BANCO DE ESPAÑA		Número de recepción		2023		15	
Eurosistema							
Central de Balances							
INFORMACIÓN INTERNA							
15 ACTIVOS NO CORRIENTES MANTENIDOS PARA LA VENTA Y PASIVOS VINCULADOS							
ACTIVOS NO CORRIENTES MANTENIDOS PARA LA VENTA				2023		2022	
1. Inmovilizado material e inversiones inmobiliarias (valor neto)	72210			284.375		1.023.729	
2. Inmovilizado intangible (valor neto)	72211			1.693		3.934	
3. Instrumentos de patrimonio a largo y corto plazo (valor neto)	72212			3.052.553		670.193	
4. Otras inversiones financieras a largo y corto plazo (valor neto)	72213			253.743		144.570	
5. Existencias	72214			23.731		21.310	
6. Deudores comerciales y otras cuentas a cobrar	72215			9.514		5.003	
PASIVOS VINCULADOS CON ACTIVOS NO CORRIENTES MANTENIDOS PARA LA VENTA				2023		2022	
1. Provisiones a largo y corto plazo	73219			349		709	
2. Deudas con entidades de crédito a largo y corto plazo	73215			17.313		354	
3. Resto de deudas financieras a largo plazo	73216			60.555			
4. Resto de deudas financieras a corto plazo	73217			102		783	
5. Acreedores comerciales y otras cuentas a pagar	73218			5.302		4.498	
16 INGRESOS Y GASTOS PROCEDENTES DE OPERACIONES INTERRUMPIDAS							
		Epígrafes de PyG		2023		2022	
1. Importe neto de la cifra de negocios (+)	1	81425		159.102		69.027	
2. Aprovisionamientos (+/-)	4	81426		-71.420		-14.679	
3. Resto de ingresos de explotación (+)	2,3,5	81427		3.349		55	
4. Gastos de personal (-)	6	81428		-51.746		-8.669	
5. Resto de gastos de explotación (+/-)	7	81429		-39.187		-44.485	
6. Amortización del inmovilizado (-)	8	81430		-5.122		-2.301	
7. Deterioro y resultados por enajenaciones del inmovilizado (+/-)	11	81431		39.199		-3.143	
8. Ingresos financieros (+)	14	81432		258			
9. Gastos financieros (-)	15	81433		-4.430		-3.880	
10. Variación del valor razonable de instrumentos financieros (+/-)	16	81434					
11. Deterioro y resultado por enajenaciones de instrumentos financieros (+/-)	18	81435		19.283		-95.753	
12. Resto de resultados (+/-)	9,10,12,13,17,19	81436		-13.415		4.121	
13. Impuesto sobre beneficios (+/-)	20	81437		862		-186	
17 INFORMACIÓN RELATIVA A DETALLES DE LA CUENTA DE PÉRDIDAS Y GANANCIAS DE LAS SOCIEDADES HOLDING							
DETALLE DE INGRESOS DE CARÁCTER FINANCIERO							
(Incluidos en el epígrafe 1.c de la cuenta de pérdidas y ganancias)							
				2023		2022	
a) De participaciones en instrumentos de patrimonio en empresas del grupo y asociadas (+)	81482			41.137.355		32.088.124	
a.1) De empresas residentes en España (+)	81483			31.365.158		20.681.462	
a.2) De empresas no residentes (+)	81484			9.772.197		11.406.662	
b) De valores negociables y otros instrumentos financieros en empresas del grupo y asociadas (+) ..	81485			6.118.825		3.483.763	
DETALLE DE DETERIORO Y RESULTADOS POR ENAJENACIONES DEL INMOVILIZADO (INSTRUMENTOS FINANCIEROS)							
(Incluidos en el epígrafe 11.c de la cuenta de pérdidas y ganancias)							
				2023		2022	
a) Detalle de deterioro y pérdidas en instrumentos financieros (+/-)	81486			-8.428.323		-1.441.114	
a.1) De participaciones en instrumentos de patrimonio neto (+/-)	81487			-8.066.198		-1.286.988	
a.2) De valores representativos de deuda (+/-)	81488					-213	
a.3) De créditos (+/-)	81489			-362.125		-153.913	
b) Detalle de resultados por enajenaciones y otras de instrumentos financieros (+/-)	81490			201.978		2.462.656	
b.1) De participaciones en instrumentos de patrimonio neto (+/-)	81491			245.149		1.785.178	
b.2) De valores representativos de deuda (+/-)	81492			-43.171		677.478	
b.3) Pérdidas de créditos no comerciales (-)	81493						
18 DETALLE TRABAJOS REALIZADOS POR OTRAS EMPRESAS POR ZONAS GEOGRÁFICAS							
Detalle del epígrafe 4.c) Aprovisionamientos. Trabajos realizados por otras empresas				2023		2022	
- De España (-)	81439			-45.304.312		-40.322.801	
- De otros países de la UE (según su composición al cierre del ejercicio) (-)	81440			-3.911.058		-4.973.043	
- Del resto de países (-)	81441			-1.657.994		-2.087.138	
Disponibilidad detalle trabajos realizados por otras empresas no residentes (0=disponible; 1=No disponible)	81438						

BANCO DE ESPAÑA		Número de recepción		2023		16	
Eurosistema							
Central de Balances							
INFORMACIÓN INTERNA							
19 INFORMACIÓN NECESARIA PARA EL CÁLCULO DE LA INVERSIÓN Y TRANSFERENCIAS DE CAPITAL							
SALDOS AÑO N-2						2021	
1. Inmovilizado intangible neto total, del cual:						81110	61.235.183
1. Desarrollo						81111	3.132.604
2. Aplicaciones informáticas						81112	8.462.941
3. Investigación						81113	48.037
4. Propiedad intelectual						81122	40.413
2. Inmovilizado material neto e inversiones inmobiliarias netas, del cual:						81114	308.899.972
1. Terrenos de inmovilizado material e inversiones inmobiliarias (saldo neto)						81115	5.094.966
2. Construcciones de inmovilizado material e inversiones inmobiliarias (saldo neto)						81116	88.156.615
2.1 Valor del suelo						81190	29.144.268
2.2 Valor de la construcción						81191	59.012.347
3. Activos no corrientes mantenidos para la venta						81117	928.176
1. Inmovilizado material e inversiones inmobiliarias (valor neto)						81118	267.604
2. Inmovilizado intangible (valor neto)						81119	2.051
3. Existencias						81120	2.408
4. Existencias netas						81121	70.786.954
1. Terrenos incluidos en la cifra de existencias						81158	519.208
5. Subvenciones, donaciones y legados recibidos						81201	26.335.722
20 INFORMACIÓN COMPLEMENTARIA SOBRE EXISTENCIAS							
						2023	2022
Terrenos incluidos en la cifra de existencia (importe neto)						81157	890.654
(Deterioro valor existencias con plazo maduración superior al año)						84120	-4.979.950
21 INFORMACIÓN COMPLEMENTARIA SOBRE COMPROMISOS POR PAGOS CON ACCIONES AL PERSONAL							
						2023	2022
Saldo final de los compromisos por pagos con acciones que se liquidan en efectivo						81355	111.792
Saldo final de los compromisos por pagos con acciones que se liquidan con instrumentos de patrimonio						81356	605.712
22 INFORMACIÓN SOBRE PROVISIONES AÑO ANTERIOR							
		Dotación 2022		Aplicación 2022		Excesos 2022	
1. Obligaciones por prestaciones a largo plazo al personal		752019	673.734	754019	-635.249	755019	-65.619
2. Reestructuración de personal		752029	739.918	754029	-1.573.017	755029	-591.767
3. Resto de Reestructuraciones		752039	31.161	754039	-7.878		
4. Por operaciones comerciales		752049	2.344.748	754049	-1.909.786		
5. Resto de provisiones		752059	9.470.416	754059	-5.132.281		
23 INFORMACIÓN ADICIONAL SOBRE SUBVENCIONES							
Subvenciones a la explotación						2023	2022
1. Subvenciones a la producción						81463	1.417.602
2. Subvenciones a los productos						81409	4.359.177
Subvenciones de capital consignadas en patrimonio neto (detalle de clave 23000)							
1. Subvenciones de tipos de interés en préstamos						81208	334
24 INFORMACIÓN SOBRE DOTACIÓN PROVISIONES EXTRAORDINARIAS							
Importe de las dotaciones a "Resto de provisiones" por vía extraordinaria (incluidas en epígrafe 13. PyG) (-)						2023	2022
						81410	-2.741.132
25 INFORMACIÓN ADICIONAL SOBRE EFECTOS CONTABLES DEL PROTOCOLO DE KIOTO							
Empresa con emisión gases efecto invernadero (Infor.declarada por la empresa)						77005	
						2023	2022
Empresa con emisión gases efecto invernadero (Infor.externa:RENADE)						82001	
1. Subvenciones transferidas al resultado del ejercicio por derechos asignados consumidos						81406	2.472.605
2. Saldo subvenciones por derechos de emisión asignados gratuitamente						81225	671.327
3. Saldo de derechos de emisión de CO2 contabilizados dentro de existencias						81156	5.312.695
							2021
4. Provisiones por derechos de emisión de gases de efecto invernadero año N-2						81306	2.640.168
5. Subvenciones transferidas al resultado del ejercicio por derechos asignados consumidos año N-2						81496	1.181.618

BANCO DE ESPAÑA		Número de recepción		2023		17	
Eurosistema							
Central de Balances							
INFORMACIÓN INTERNA							
26 ESTIMACIÓN DE CLIENTES Y PROVEEDORES NO RESIDENTES							
CLIENTES NO RESIDENTES				2023		2022	
Valor calculado (automático) del saldo de clientes que no residen en España		83701		10.146.043		10.959.806	
Valor original del saldo de clientes que no residen en España		83703					
Valor usuario del saldo bruto de clientes que no residen en España (incluido en B.III.2)		83705					
Traza valor calculado clientes que no residen en España (incluido en B.III.2)		83707		9		9	
Disponibilidad clientes, empresas del grupo y asociadas, que no residen en España (1 = No disponible; O=Disponible)		81702					
Clientes no residentes (por exportaciones de mercancías y servicios). Balanza de Pagos		82113					
				2023		2022	
PROVEEDORES NO RESIDENTES				2023		2022	
Valor calculado (automático) del saldo de proveedores que no residen en España		83702		7.315.715		8.548.149	
Valor original del saldo de proveedores que no residen en España		83704					
Valor usuario del saldo bruto de proveedores que no residen en España (incluido en CV.2)		83706					
Traza Valor calculado proveedores que no residen en España (incluido en CV.2)		83708		9		9	
Disponibilidad proveedores, empresas del grupo y asociadas, que no residen en España (1 = No disponible; O=Disponible)		83709					
Proveedores no residentes (por importaciones de mercancías y servicios). Balanza de Pagos		82314					
27 AMORTIZACIÓN RESERVAS MINERAS							
				2023		2022	
Dotación a la amortización de reservas mineras (incluidas en terrenos y bienes naturales)		81459		-9.723		-8.778	
Amortización acumulada de reservas mineras		81309		-66.678		-58.009	
28 SUPERDIVIDENDOS							
SUPERDIVIDENDOS PAGADOS				2023		2022	
1. Superdividendos pagados		84401		26.808.562		15.472.734	
2. Superdividendos pagados a residentes		81462		22.418.530		11.006.143	
3. Estimación de superdividendos pagados a residentes		81461					
4. Superdividendos pagados a no residentes. Central de Balances		81458		4.390.032		4.589.591	
5. Estimación de superdividendos pagados a no residentes		81460					
6. Superdividendos pagados a no residentes. Balanza de Pagos		82426					
				2023		2022	
SUPERDIVIDENDOS RECIBIDOS				2023		2022	
1. Superdividendos recibidos (consignados en PyG)		84402		15.593.529		14.273.631	
2. Superdividendos recibidos (consignados como desinversión)		84403		11.229.908		5.656.070	
3. Superdividendos recibidos de no residentes. Central de Balances		81457		9.213.257		9.613.174	
4. Superdividendos recibidos de no residentes Intra UE. Balanza de Pagos		82417					
5. Superdividendos recibidos de no residentes Extra UE. Balanza de Pagos		82418					
29 INFORMACIÓN ADICIONAL SOBRE EMPRESAS CONCESIONARIAS							
				2023		2022	
1. Saldo acumulado intereses activados en empresas concesionarias		81141		2.145.535		2.156.801	
2. Saldo neto de otro inmovilizado intangible afecto a concesiones		81142		11.120.734		12.325.144	
3. Dotación a la amortización de otro inmovilizado intangible afecto a concesiones		81442		-584.471		-653.716	
4. Deterioro reconocido en pyg del inmovilizado intangible afecto a concesiones		84111		1.448		1.024	
5. Saldo neto de otro inmovilizado intangible afecto a concesiones. Año N-2		81143				12.329.021	
30 RECONOCIMIENTO, CONDONACIÓN DE DEUDAS Y OTROS							
				2023		2022	
1. Reconocimiento de deudas con cargo en Patrimonio neto		81202					
2. Condonación de deudas con abono en Patrimonio neto		81203					
3. Aportaciones para compensar pérdidas a empresas participadas directamente por las AAPP		81204					
4. Distribución dividendos con cargo a Prima de emisión				520039		-5.432.447	
5. Distribución de dividendos con cargo a Reservas				520049		-17.289.931	

BANCO DE ESPAÑA		Número de recepción		2023		18	
Eurosistema							
Central de Balances							
INFORMACIÓN INTERNA							
31 DEUDAS CON CARACTERÍSTICAS ESPECIALES Y OTROS DETALLES DEL PASIVO							
A. Deudas con características especiales a corto y largo plazo (Incluidas en B.VII y C.VII)							
A.1 Préstamos participativos, a corto y largo plazo, con:							
			2023		2022		
1. Instituciones financieras	81351		680.747		1.380.824		
2. No residentes	81352		146.370		151.898		
3. Otros sectores residentes	81353		2.330.619		2.497.023		
A.2 Deudas con características especiales distintas de préstamos participativos, corto y largo plazo	81354		68.201		143.305		
B. Deudas con SPEs (corto y largo plazo), empresas del grupo y asociadas							
B.1 Deudas con SPEs. Valores	82316		52.872.885		50.189.045		
B.2 Deudas con SPEs. Préstamos de Otros Sectores Residentes	82317						
B.3 Deudas con SPEs. Préstamos del Resto del Mundo	82326						
B.4 Deudas con SPEs. Préstamos del Instituciones Financieras	82327		1.067.147		1.077.268		
C. Arrendamientos financieros con entidades no financieras residentes (tanto empresas del grupo como no grupo) (corto y largo plazo)	81307		314.320		716.950		
32 INFORMACIÓN ADICIONAL SOBRE FONDOS PROPIOS							
			2023		2022		
1. Nº acciones propias a fin de ejercicio (solo empresas cotizadas), en miles (usuario)	82410						
2. Acciones y participaciones en patrimonio propias (cotizadas)	82411						
3. Acciones y participaciones en patrimonio propias (cotizadas). Valor de mercado	82412						
4. Ajustes por derivados incluidos en acciones propias (usuario)	82415						
33 INFORMACIÓN DE ACCIONES DE ACTIVO							
		Nacionales cotizadas			Resto del mundo		
		2023	2022		2023	2022	
Valor bruto de inversiones (saldo)	81133			81130			
del cual, cotizadas nacionales del sector financiero	81193						
del cual, cotizadas no residentes				811301			
del cual, SA no cotizadas no residentes				811302			
del cual, resto no residentes				811303			
Deterioro de valor de inversiones (saldo)	81134			81131			
del cual, cotizadas nacionales del sector financiero	81194						
del cual, cotizadas no residentes				811311			
del cual, SA no cotizadas no residentes				811312			
del cual, resto no residentes				811313			
Valor de mercado de inversiones (saldo)	81135			81132			
del cual, cotizadas nacionales del sector financiero	81195						
del cual, cotizadas no residentes				811321			
del cual, SA no cotizadas no residentes				811322			
del cual, resto no residentes				811323			
Pérdidas netas por deterioro de inversiones	81416			81414			
Resultados netos por enajenaciones de inversiones	81417			81415			
Empresa con información insuficiente			81011				81010
					Nacionales no cotizadas		
					2023	2022	
Valor neto contable de inversiones				81136			
del cual, valor neto de inversiones en el sector financiero				81196			
del cual, valor neto de inversiones en SA				811361			
Valor de mercado de inversiones no valoradas según RON				81137			
del cual, valor de mercado de inversiones en el sector financiero				81197			
del cual, valor de mercado de inversiones en SA				811371			
Valor de mercado de inversiones que se valoran según RON				81138			
Empresa con información insuficiente							81013
Información estimada							
		Valor Neto Contable			Valor de mercado		
		2023	2022		2023	2022	
Inversiones en cotizadas no residentes (saldo)	83138			83142			
Inversiones en SA no cotizadas no residentes (saldo)	83139			83143			
Inversiones en resto de sociedades no residentes (saldo)	83140			83144			
Inversiones en cotizadas residentes (saldo)	83141			83145			
PARTICIPACIONES EN FONDOS DE INVERSIÓN							
Valor bruto				81198			
Deterioro				81199			
Valor Mercado				81200			
Pérdidas netas por deterioro				81423			
Resultados netos por enajenaciones				81424			

BANCO DE ESPAÑA		Número de recepción		2023		19	
Eurosistema							
Central de Balances							
INFORMACIÓN INTERNA (continuación)							
34 INFORMACIÓN DE REVALORIZACIONES DE DERIVADOS Y ACTIVOS FINANCIEROS A VALOR RAZONABLE CON CAMBIOS EN PYG							
	Derivados	Activo		Pasivo		2023	2022
		Valores representativos de deuda lp y cp	Instrumentos de patrimonio lp y cp	Obligaciones y otros valores negociables lp y cp			
	0	1	2	3			
Saldo inicial	8151	632.049	4.276.334				
Saldo final	8152	583.385	3.948.655				
Imputación del año a PyG por cambios en valor razonable ..	8153	-1.339.005	6.879	48.750			
Cartera a valor razonable con cambios en pyg. Instrumentos de patrimonio. Fondos de inversión (detalle de C81522-saldo final y 81512-saldo inicial)					81108		
Cartera a valor razonable con cambios en pyg. Instrumentos de patrimonio. Participaciones en empresas cotizadas (detalle de C81522-saldo final y 81512-saldo inicial)					81109		
35 INFORMACIÓN DE REVALORIZACIONES DE DERIVADOS Y ACTIVOS FINANCIEROS A VALOR RAZONABLE CON CAMBIOS EN PATRIMONIO NETO							
	Derivados	Activo		2023	2022		
		Valores representativos de deuda lp y cp	Instrumentos de patrimonio lp y cp				
	0	1	2				
Saldo inicial	8154	97.222	17.063.648				
Saldo final	8155	180.507	20.939.844				
Imputación del año a Patrimonio neto por cambios en valor razonable	8156	1.656.519	-90.432	5.424.716			
Imputación del año a PyG	8157	568.585	-7	6.682			
		09	19	29			
Imputación a PyG en N-1	8157	-1.502.338	105.969	3.174			
Diferencias de cambio imputadas a PyG por variaciones en el valor razonable de derivados de cobertura					81500		
Cartera a valor razonable con cambios en patrimonio neto. Instrumentos de patrimonio. Fondos de inversión (detalle de C81552-saldo final y 81542-saldo inicial)					81123		
Cartera a valor razonable con cambios en patrimonio neto. Instrumentos de patrimonio. Participaciones en empresas cotizadas (detalle de C81552-saldo final y 81542-saldo inicial)					81124		
36 RESULTADOS PROCEDENTES DE DERIVADOS DE COBERTURA							
Resultados procedentes de coberturas en el precio de las materias primas incluidos en aprovisionamientos (+/-)					81497	-725.362	1.554.169
Resultados procedentes de coberturas incluidos en ingresos de explotación (+/-)					81499	602.678	-4.212.429
37 AJUSTE EN EMPRESAS DEL GRUPO COLABORADORAS POR INFORMACIONES DUPLICADAS							
¿Pertenece la empresa a un grupo ajustable?					81041	NO	NO
1. Dividendos ordinarios recibidos (de empresas grupo colaboradoras)					81403	18.712.841	11.238.634
2. Dividendos ordinarios pagados (a empresas grupo colaboradoras) (-)					81420	-18.712.841	-11.238.634
3. Superdividendos recibidos de empresas del grupo colaboradoras (consignados en PyG)					81453	9.366.599	5.767.771
4. Superdividendos pagados a empresas del grupo colaboradoras (consignados por la empresa contrapartida en PyG)					81454	-9.366.599	-5.767.771
5. Superdividendos recibidos de empresas del grupo colaboradoras (consignados como desinversión)					81455	7.996.191	4.262.549
6. Superdividendos pagados a empresas del grupo colaboradoras (consignados por la empresa de contrapartida como desinversión)					81456	-7.996.191	-4.262.549
7. Deterioro de la cartera valores (por pérdidas emp.grupo colaboradoras) (-)					81404	633.055	2.274.492
8. Contrapartida del deterioro de la cartera de valores					81421	-633.055	-2.274.492
9. Dotaciones de provisiones largo plazo (saneamiento cartera valores) (-)					81408		-50.801
10. Contrapartida dotaciones de provisiones largo plazo					81422		50.801
11. Créditos concedidos a empresas del grupo colaboradoras					81103	111.276.484	116.360.971
-A largo plazo					81104	75.388.456	72.212.251
-A corto plazo					81105	35.888.028	44.148.720
12. Intereses recibidos por financiación entregada a emp.grupo colab					81401	3.408.746	1.635.244
13. Deudas financieras con empresas grupo colaboradoras					81301	111.276.484	116.360.971
-A largo plazo					81302	75.388.456	72.212.251
-A corto plazo					81303	35.888.028	44.148.720
14. Intereses por financiación recibida de emp.grupo colab. (-)					81402	-3.408.746	-1.635.244

CENTRAL DE BALANCES ANUAL

CUESTIONARIO REDUCIDO

BANCO DE ESPAÑA Eurosistema Central de Balances	Número de recepción <input style="width: 100%; height: 20px;" type="text"/>	<input style="width: 100%; height: 20px;" type="text" value="2023"/>	<input style="width: 100%; height: 20px;" type="text" value="1"/>
DENOMINACIÓN SOCIAL <input style="width: 60%;" type="text" value="AGREGADO: TOTAL EMPRESAS DE CUESTIONARIO CBA REDUCIDO"/>		NIF <input style="width: 100%;" type="text"/>	
ANAGRAMA <input style="width: 60%;" type="text" value="Número de empresas: 6986"/>		LEI* <input style="width: 100%;" type="text"/> <small>*Solo para las empresas que dispongan de código LEI (Legal Entity Identifier)</small>	
1 DATOS DE IDENTIFICACIÓN			
1 Localización de la empresa			
Domicilio social <input style="width: 90%;" type="text"/>			
Municipio <input style="width: 90%;" type="text"/>			
Código postal <input style="width: 15%;" type="text"/>		Provincia <input style="width: 65%;" type="text"/>	
Persona o servicio a los que la Central de Balances puede dirigirse para efectuar aclaraciones:			
Nombre <input style="width: 60%;" type="text"/>		Teléfono <input style="width: 15%;" type="text"/>	
Dirección e-mail <input style="width: 90%;" type="text"/>			
Persona o entidad a las que se debe remitir la información de la empresa y estudios (cumplimentar si es distinta de la anterior o si la dirección de envío es distinta del domicilio social):			
Nombre <input style="width: 60%;" type="text"/>		Teléfono <input style="width: 15%;" type="text"/>	
Domicilio <input style="width: 90%;" type="text"/>			
Municipio <input style="width: 60%;" type="text"/>		Código postal <input style="width: 15%;" type="text"/>	
Provincia <input style="width: 60%;" type="text"/>			
Dirección e-mail <input style="width: 90%;" type="text"/>			
CONFIDENCIALIDAD			
Los datos cumplimentados por las empresas solo serán utilizados en estudios agregados. El Banco de España se compromete a no difundir ninguna información individual ni tampoco aquella otra que, a pesar de estar agregada, permita identificar a una empresa informante.			
2 Estructura de la propiedad (a la fecha de cierre). Pertenencia a un grupo de sociedades (Consulte el cuadernillo de normas de cumplimentación, epígrafe 3.2.)			
Indique el porcentaje de participación en el capital o fondo social de su empresa por parte de los sectores que a continuación se relacionan:			
1 Administraciones Públicas	<input style="width: 50px;" type="text" value="01001"/> <input style="width: 30px;" type="text" value="5"/>	3 Otras empresas residentes en España	<input style="width: 50px;" type="text" value="01003"/> <input style="width: 30px;" type="text" value="53"/>
2 Instituciones financieras	<input style="width: 50px;" type="text" value="01002"/> <input style="width: 30px;" type="text" value="2"/>	4 Otros titulares residentes en España	<input style="width: 50px;" type="text" value="01004"/> <input style="width: 30px;" type="text" value="27"/>
		5 Sector exterior	<input style="width: 50px;" type="text" value="01005"/> <input style="width: 30px;" type="text" value="13"/>
Empresa familiar: Indique si su empresa es de carácter familiar (consignar SI en caso afirmativo)			<input style="width: 50px;" type="text" value="01008"/> <input style="width: 30px;" type="text" value="1656"/>
Empresa familiar: Empresa cuyos fundadores/propietarios o sus familiares ocupan puestos de dirección o son miembros del Consejo de Administración de la empresa.			
Pertenencia a un grupo de sociedades :			
	DENOMINACIÓN SOCIAL		NIF
Sociedad dominante directa	<input style="width: 50px;" type="text" value="01041"/>	<input style="width: 50px;" type="text" value="01040"/>	<input style="width: 50px;" type="text"/>
Sociedad dominante última de grupo	<input style="width: 50px;" type="text" value="01061"/>	<input style="width: 50px;" type="text" value="01060"/>	<input style="width: 50px;" type="text"/>
3 Fecha de cierre del ejercicio de 2023 (comprendida entre el 1.7.2023 y el 30.6.2024; formato mes y día, «mddd», con exclusión del año)			<input style="width: 50px;" type="text" value="01101"/> <input style="width: 30px;" type="text"/>

BANCO DE ESPAÑA Eurosistema Central de Balances	Número de recepción <input style="width: 100%; height: 20px;" type="text"/>	<input style="width: 100%; height: 20px; border: 1px solid black;" type="text" value="2023"/>	<input style="width: 100%; height: 20px; border: 1px solid black;" type="text" value="2"/>	
2 CARACTERÍSTICAS DE LA EMPRESA				
1 Actividades de la empresa: Enumere las actividades a que se dedica su empresa, los principales productos que fabrica o comercializa, las materias primas y elementos que compra:				
Actividad a que se dedica la empresa	<input style="width: 100%; height: 20px;" type="text"/>			
Principales productos o servicios que fabrica o comercializa	<input style="width: 100%; height: 20px;" type="text"/>			
Materias primas y elementos que compra	<input style="width: 100%; height: 20px;" type="text"/>			
2 Rama de actividad: Si la actividad principal de la empresa está incluida entre las tratadas por la Central de Balances (consulte el cuadernillo de normas de cumplimentación, anejo 1), utilice la Clasificación Nacional de Actividades Económicas (CNAE/2009) que figura en el anejo 2 del citado cuadernillo e indique la denominación, código CNAE/2009 e importe de la cifra de negocios correspondiente a cada una de las ramas en las que la empresa desarrolla su actividad.				
	CÓDIGO CNAE 2009 (CUATRO DÍGITOS)	IMPORTE NETO DE LA CIFRA DE NEGOCIOS (MILES DE EUROS, SIN DECIMALES)		
1	02001	02005		
2	02002	02006		
Restantes actividades	02003	02007		
3 Localización geográfica de las actividades: Indique la Comunidad Autónoma en la que la empresa tiene localizada mayoritariamente su actividad. Aproxime este dato por la localización de su personal o por la Comunidad Autónoma donde paga el mayor importe de su nómina, según le convenga en su cálculo.				
<input style="width: 100%; height: 20px;" type="text" value="02201"/>				
3 FUSIONES, ESCISIONES, CESIONES DE NEGOCIO Y OTROS				
Si en la empresa se ha realizado durante el ejercicio algún proceso de reestructuración que afecte a la comparabilidad de los datos, consigne SI en la clave correspondiente				
FUSIÓN O ABSORCIÓN	03001	ESCISIÓN	03002	
CESIÓN DE NEGOCIOS	03003	OTROS (downsizing, outsourcing)	03004	
4 RECURSOS HUMANOS				
4.1. Empleo medio: Es un empleo anualizado (*).				
(*) En el cálculo del empleo medio se tendrá en cuenta que, para convertir el empleo a tiempo parcial o fijo discontinuo en empleo medio, se sumarán las horas realizadas por el total de trabajadores bajo estas modalidades de contratación y se dividirán entre 1.826 horas (nº de horas que un trabajador a jornada completa realiza al año). Si en su sector este dato es distinto, adapte al que se considere habitual. Para convertir el empleo a tiempo completo (fijo y/o no fijo) en empleo medio, se sumarán los meses trabajados por el total de trabajadores y se dividirán entre 12. En lo que se refiere al empleo fijo, el cálculo no será necesario para aquellas empresas en las que este empleo no haya variado en el año. En este caso indique el número de empleados fijos a final del ejercicio. En el caso de variar la contratación bajo la modalidad del contrato fijo-discontinuo, se deberá realizar la ponderación pertinente atendiendo a los meses trabajados a lo largo del año. Finalmente, si el empleo a tiempo completo ha realizado horas extraordinarias, súmelas y divídalas entre 1.826, a efectos de computarlas en este cuestionario.				
		2023	2022	
Empleo fijo medio	04001	253.118	232.056	
Empleo no fijo medio	04002	20.263	31.709	
Empleo medio total	04003	273.381	263.765	
4.2. Empleo a cierre de ejercicio por tipo de contrato y sexo				
	2023		2022	
	HOMBRES	MUJERES	HOMBRES	MUJERES
Empleo fijo	04120	159.479	04121	90.233
Empleo no fijo	04122	9.986	04123	7.694
Empleo a cierre de ejercicio	04101	169.465	04102	97.927
		165.685		84.994
		9.525		94.519
4.3. Convenio colectivo. Ámbito de negociación y código				
Indique el ámbito de negociación del convenio colectivo aplicable en su empresa, de entre los siguientes: EMPRESA, NACIONAL, REGIONAL/INTERPROVINCIAL, PROVINCIAL, OTRO TIPO. Si conoce el código de convenio, indíquelo igualmente				
ÁMBITO NEGOCIACIÓN CONVENIO COLECTIVO	<input style="width: 100%; height: 20px;" type="text" value="04301"/>			
CÓDIGO CONVENIO COLECTIVO	<input style="width: 100%; height: 20px;" type="text" value="04302"/>			

BANCO DE ESPAÑA Eurosistema Central de Balances		Número de recepción 	2023	3
5 BALANCE ABREVIADO (Antes de la aplicación del saldo de Pérdidas y Ganancias)				
ACTIVO (1)		MILES DE EUROS (SIN DECIMALES)		
		2023	2022	
A) ACTIVO NO CORRIENTE	11000	32.041.950	30.224.915	
I Inmovilizado intangible	11100	1.589.969	1.579.173	
II Inmovilizado material (A)	11200	11.482.429	10.954.018	
III Inversiones inmobiliarias (B)	11300	2.294.290	2.285.264	
IV Inversiones en empresas del grupo y asociadas a largo plazo (C)	11400	12.110.302	11.029.919	
V Inversiones financieras a largo plazo (C)	11500	3.774.496	3.522.580	
VI Activos por impuesto diferido	11600	727.622	781.340	
VII Deudores comerciales no corrientes	11700	62.842	72.621	
B) ACTIVO CORRIENTE	12000	29.831.693	28.692.502	
I Activos no corrientes mantenidos para la venta	12100	50.874	26.766	
II Existencias (D)	12200	6.970.937	6.853.640	
III Deudores comerciales y otras cuentas a cobrar	12300	10.463.405	10.237.093	
1 Clientes por ventas y prestaciones de servicios (largo plazo y corto plazo)	12380	8.734.433	8.531.957	
2 Accionistas (socios) por desembolsos exigidos	12370	11.250	12.781	
3 Otros deudores	12390	1.717.722	1.692.355	
IV Inversiones en empresas del grupo y asociadas a corto plazo (C)	12400	3.080.884	2.737.603	
V Inversiones financieras a corto plazo (C)	12500	3.069.440	2.413.220	
VI Periodificaciones a corto plazo	12600	163.493	146.138	
VII Efectivo y otros activos líquidos equivalentes	12700	6.032.660	6.278.042	
TOTAL ACTIVO (A + B)	10000	61.873.643	58.917.417	
INFORMACIÓN COMPLEMENTARIA DEL ACTIVO (2)		2023	2022	
(A) Indique el importe de la amortización acumulada (-) y deterioro (-) de valor del inmovilizado material (incluidos en A.II)	71120	-14.688.206	-14.048.950	
(B) Indique el importe de la amortización acumulada (-) y deterioro (-) de valor de las Inversiones inmobiliarias (incluidos en A.III)	71121	-734.347	-703.187	
(C) Indique el importe neto de créditos a empresas a largo y corto plazo (incluidos en A.IV, A.V, B.IV y B.V)	71122	2.977.593	3.094.658	
(D) Detalle del importe neto de las existencias (incluidas en B.II) (3)				
1 Comerciales, materias primas y otros aprovisionamientos	12280	4.602.588	4.463.071	
2 Productos en curso, terminados, subproductos y otros	12290	2.123.361	2.183.516	
<small> (1) Información común con el formato normalizado obligatorio de depósito de cuentas anuales en los registros mercantiles. (2) Consulte el cuadernillo de normas de cumplimentación, epígrafe 3.2. (3) Este detalle de existencias no debe incluir los anticipos pagados a proveedores. </small>				

PATRIMONIO NETO Y PASIVO (1)		MILES DE EUROS (SIN DECIMALES)		
		2023	2022	
A) PATRIMONIO NETO		20000	35.252.052	32.389.880
A.1) Fondos propios		21000	34.562.645	31.866.966
I Capital		21100	7.156.915	6.883.960
1 Capital escriturado		21110	7.159.144	6.905.770
2 (Capital no exigido)		21120	-2.229	-21.810
II Prima de emisión		21200	5.321.488	5.326.652
III Reservas		21300	20.563.863	18.538.117
1. Reserva de revalorización		21330	45.522	53.436
2. Reserva de capitalización		21350	508.583	432.918
3. Otras reservas		21340	20.009.758	18.051.763
IV (Acciones y participaciones en patrimonio propias)		21400	-157.954	-156.347
V Resultados de ejercicios anteriores		21500	-4.867.620	-4.704.261
VI Otras aportaciones de socios		21600	3.677.979	3.022.222
VII Resultado del ejercicio		21700	3.057.162	3.102.163
VIII (Dividendo a cuenta)		21800	-208.124	-162.851
IX Otros instrumentos de patrimonio neto		21900	18.936	17.311
A.2) Ajustes por cambios de valor		22000	210.680	84.836
A.3) Subvenciones, donaciones y legados recibidos		23000	478.727	438.078
B) PASIVO NO CORRIENTE		31000	9.734.646	9.939.154
I Provisiones a largo plazo		31100	283.851	334.449
II Deudas a largo plazo		31200	6.315.559	6.345.816
1 Deudas con entidades de crédito		31220	4.425.012	4.465.838
2 Acreedores por arrendamiento financiero		31230	509.198	506.153
3 Otras deudas a largo plazo		31290	1.381.349	1.373.825
III Deudas con empresas del grupo y asociadas a largo plazo		31300	2.685.534	2.826.118
IV Pasivos por impuesto diferido		31400	303.292	281.330
V Periodificaciones a largo plazo		31500	95.066	97.001
VI Acreedores comerciales no corrientes		31600	11.203	11.047
VII Deuda con características especiales a largo plazo		31700	40.141	43.393

(1) Información común con el formato normalizado obligatorio de depósito de cuentas anuales en los registros mercantiles.

BANCO DE ESPAÑA Eurosistema Central de Balances		Número de recepción 	2023	5
5 BALANCE ABREVIADO (Antes de la aplicación del saldo de Pérdidas y Ganancias)				
PATRIMONIO NETO Y PASIVO (1)		MILES DE EUROS (SIN DECIMALES)		
		2023	2022	
C) PASIVO CORRIENTE	32000	16.886.945	16.588.383	
I Pasivos vinculados con activos no corrientes mantenidos para la venta	32100	969	1.163	
II Provisiones a corto plazo	32200	145.476	137.542	
III Deudas a corto plazo	32300	4.864.222	4.880.731	
1 Deudas con entidades de crédito	32320	3.459.759	3.643.549	
2 Acreedores por arrendamiento financiero	32330	197.421	175.282	
3 Otras deudas a corto plazo (A)	32390	1.207.042	1.061.900	
IV Deudas con empresas del grupo y asociadas a corto plazo (B)	32400	2.472.971	2.311.639	
V Acreedores comerciales y otras cuentas a pagar	32500	9.161.877	9.037.695	
1 Proveedores (largo plazo y corto plazo)	32580	4.741.685	4.869.347	
2 Otros acreedores	32590	4.420.192	4.168.348	
VI Periodificaciones a corto plazo	32600	219.383	197.984	
VII Deuda con características especiales a corto plazo	32700	22.047	21.629	
TOTAL PATRIMONIO NETO Y PASIVO (A + B + C)	30000	61.873.643	58.917.417	
INFORMACIÓN COMPLEMENTARIA DEL PATRIMONIO NETO Y PASIVO (2)		2023	2022	
(A) Detalle de otras deudas a corto plazo (incluidas en C.III.3)				
1 Otras deudas a corto plazo con coste financiero	73209	867.843	777.157	
2 Otras deudas a corto plazo sin coste financiero (3)	73210	339.199	284.743	
(B) Detalle de deudas con empresas del grupo y asociadas a corto plazo (incluidas en C.IV)				
1 Deudas a corto plazo con empresas del grupo y asociadas con coste financiero	73211	1.574.916	1.612.541	
2 Deudas a corto plazo con empresas del grupo y asociadas sin coste financiero (4)	73205	898.055	699.098	
(1) Información común con el formato normalizado obligatorio de depósito de cuentas anuales en los registros mercantiles. (2) Consulte el cuadernillo de normas de cumplimentación, epígrafe 3.2. (3) Incluye dividendo activo a pagar, desembolsos exigidos sobre participaciones, fianzas y depósitos a corto, y otras deudas sin coste financiero explícito. (4) Incluye, además de los conceptos mencionados en la nota 3 anterior, las deudas por consolidación fiscal.				

(DEBE) / HABER (1)		MILES DE EUROS (SIN DECIMALES)		
		2023	2022	
BANCO DE ESPAÑA Eurosistema Central de Balances				
Número de recepción		2023		
		6		
6 CUENTA DE PÉRDIDAS Y GANANCIAS ABREVIADA				
1	Importe neto de la cifra de negocios (A) (+)	40100	49.524.981	47.422.246
2	Variación de existencias de productos terminados y en curso de fabricación (+/-)	40200	-25.506	195.005
3	Trabajos realizados por la empresa para su activo (+)	40300	178.078	141.297
4	Aprovisionamientos (B) (+/-)	40400	-27.309.567	-27.008.541
5	Otros ingresos de explotación (C) (+)	40500	1.226.004	1.168.535
6	Gastos de personal (D) (-)	40600	-10.677.750	-9.814.133
7	Otros gastos de explotación (E) (+/-)	40700	-7.973.323	-7.730.823
8	Amortización del inmovilizado (F) (-)	40800	-1.407.517	-1.325.953
9	Imputación de subvenciones inmovilizado no financiero y otras (+)	40900	56.356	49.631
10	Excesos de provisiones (+)	41000	11.116	24.632
11	Deterioro y resultado por enajenaciones del inmovilizado (G) (+/-)	41100	20.429	58.954
12	Diferencia negativa de combinaciones de negocio (+)	41200		1.041
13	Otros resultados (+/-)	41300	27.091	-68.306
14	Ingresos financieros (+)	41400	944.738	597.269
	a) Imputación de subvenciones, donaciones y legados de carácter financiero (+)	41430	8.190	5.620
	b) Otros ingresos financieros (+)	41490	936.548	591.649
15	Gastos financieros (H) (-)	41500	-634.457	-400.668
16	Variación de valor razonable en instrumentos financieros (+/-)	41600	-43.433	-80.142
17	Diferencias de cambio (+/-)	41700	-7.818	25.731
18	Deterioro y resultado por enajenaciones de instrumentos financieros (+/-)	41800	-115.833	494.846
19	Otros ingresos y gastos de carácter financiero (+/-)	42100	2.140	3.367
	a) Incorporación al activo de gastos financieros (+)	42110	1.909	1.689
	b) Ingresos financieros derivados de convenios de acreedores (+)	42120	2	2.198
	c) Resto de ingresos y gastos (+/-)	42130	229	-520
20	Impuestos sobre beneficios (I) (+/-)	41900	-738.567	-651.825
21	RESULTADO DEL EJERCICIO (1 a 20) (+/-)	49500	3.057.162	3.102.163

(1) Información común con el formato normalizado obligatorio de depósito de cuentas anuales en los registros mercantiles.

BANCO DE ESPAÑA		Número de recepción	
Eurosistema			
Central de Balances		2023	7
6 CUENTA DE PÉRDIDAS Y GANANCIAS ABREVIADA (continuación)			
INFORMACIÓN COMPLEMENTARIA DE LA CUENTA DE PÉRDIDAS Y GANANCIAS (1)		2023	2022
(A) Detalle del importe neto de la cifra de negocios por mercados geográficos (incluido en 1)			
1 En España (+)	74011	44.833.172	42.193.915
2 En otros países de la Unión Europea (según su composición al cierre del ejercicio) (+)	74012	2.940.212	3.218.523
3 En el resto de países (+)	74013	1.751.597	2.009.808
(B) Detalle del importe de aprovisionamientos (incluido en 4)			
1 Compras de mercaderías, materias primas y otras materias consumibles, netas de devoluciones y descuentos (-)	74041	-23.768.589	-24.024.494
1 En España (-)	74042	-20.816.920	-20.352.344
2 En otros países de la Unión Europea (según su composición al cierre del ejercicio) (-)	74043	-2.138.688	-2.595.982
3 En el resto de países (-)	74044	-812.981	-1.076.168
2 Variación de existencias de mercaderías, materias primas y otras materias consumibles (+/-)	74045	-11.698	480.249
3 Trabajos realizados por otras empresas (-)	40430	-3.513.020	-3.446.696
4 Deterioro de mercaderías, materias primas y otros aprovisionamientos (+/-)	40440	-16.260	-17.600
(C) Indique el importe de las subvenciones a la explotación incorporadas al resultado del ejercicio (incluidas en 5) (+)	40520	191.134	206.446
(D) Sueldos y salarios (cuenta 640 del PGC que no incluye indemnizaciones o seguros sociales a cargo de la empresa) (incluidos en 6) (-)	74061	-8.233.892	-7.600.441
(E) Detalle de otros gastos de explotación (incluidos en 7)			
1 Tributos (-)	40720	-176.732	-166.165
2 Pérdidas, deterioro y variación de provisiones por operaciones comerciales (+/-)	40730	-71.252	-84.108
3 Resto de otros gastos de explotación (-)	74070	-7.725.339	-7.480.550
(F) Detalle de amortización del inmovilizado (incluido en 8)			
1 De inmovilizado intangible (-)	74080	-210.301	-195.601
2 De inmovilizado material (-)	74085	-1.148.629	-1.083.922
3 De inversiones inmobiliarias (-)	74089	-48.587	-46.430
(G) Detalle de deterioro y resultado por enajenaciones del inmovilizado (detalle de 11)			
1 Deterioro y pérdidas (+/-)	41110	-37.607	-42.109
2 Resultados por enajenaciones y otras (+/-)	41120	58.036	101.063
(H) Indique el importe de los intereses por financiación recibida (incluidos en 15) (-)	74155	-590.990	-374.096
(I) Indique el importe de la cuota líquida del impuesto sobre beneficios (antes de retenciones y pagos a cuenta) (+)	74191	938.571	829.482
(J) IMPUESTO SOBRE EL VALOR AÑADIDO (IVA) (2)			
1 IVA REPERCUTIDO A CLIENTES (no incluir el IVA auto repercutido en adquisiciones intracomunitarias)	77008	7.504.478	7.039.107
2 IVA SOPORTADO Y DEDUCIBLE DE OPERACIONES CON PROVEEDORES (no incluir el IVA soportado en adquisiciones intracomunitarias, ni en importaciones)	77009	5.919.212	5.419.602
2.1 Por operaciones de adquisición de inmovilizado	77010	446.462	125.927
2.2 Por operaciones de compras de existencias y gastos de explotación	77011	5.472.750	5.293.675

(1) Consulte el cuadernillo de normas de cumplimentación, epígrafe 3.2.

(2) Impuesto General Indirecto Canario (IGIC) para Canarias, e impuesto sobre la Producción, los Servicios y la Importación (IPSI) para Ceuta y Melilla.

BANCO DE ESPAÑA Eurosistema Central de Balances		Número de recepción 	2023	8
7 INFORMACIÓN SOBRE LA PROPUESTA DE APLICACIÓN DE RESULTADOS (1)				
BASE DE REPARTO		MILES DE EUROS (SIN DECIMALES)		
		2023	2022	
7.1 Saldo de la cuenta de pérdidas y ganancias	91000	3.057.162	3.102.163	
7.2 Remanente	91001	13.514	69.734	
7.3 Reservas voluntarias	91002	64.707	388.511	
7.4 Otras reservas de libre disposición	91003	13.347	81.021	
7.5 TOTAL BASE DE REPARTO = TOTAL APLICACIÓN	91004	3.148.730	3.641.429	
APLICACIÓN A				
7.6 Reserva legal	91005	36.954	17.928	
7.7 Reservas especiales	91007	85.823	58.866	
7.8 Reservas voluntarias	91008	2.710.188	2.389.143	
7.9 Dividendos	91009	634.633	1.392.716	
7.10 Remanente y otros (incluida la pérdida del ejercicio)	91010	-593.146	-462.159	
7.11 Compensación de pérdidas de ejercicios anteriores	91011	274.278	244.935	
7.12 APLICACIÓN = TOTAL BASE DE REPARTO	91012	3.148.730	3.641.429	
8. INFORMACIÓN SOBRE EL PERIODO MEDIO DE PAGO A PROVEEDORES DURANTE EL EJERCICIO (2)				
		Días		
		2023	2022	
8.1 Periodo medio de pago a proveedores	94705			
<small>(1) Artículo 253.1 y 273.1 de la Ley de Sociedades de Capital (RD 1/2010 de 2 de julio) (2) Disposición adicional tercera. "Deber de información" de la Ley 15/2010, de 5 de julio</small>				

BANCO DE ESPAÑA		Número de recepción		2023		9		
Eurosistema								
Central de Balances								
INFORMACIÓN INTERNA								
9 ACTIVOS NO CORRIENTES MANTENIDOS PARA LA VENTA Y PASIVOS VINCULADOS								
ACTIVOS NO CORRIENTES MANTENIDOS PARA LA VENTA				2023		2022		
1. Inmovilizado material e inversiones inmobiliarias (valor neto)	72210			18.880		26.414		
2. Inmovilizado intangible (valor neto)	72211			4		10		
3. Instrumentos de patrimonio a largo y corto plazo (valor neto)	72212			31.445		68		
4. Otras inversiones financieras a largo y corto plazo (valor neto)	72213			342		274		
5. Existencias	72214			203				
6. Deudores comerciales y otras cuentas a cobrar	72215							
PASIVOS VINCULADOS CON ACTIVOS NO CORRIENTES MANTENIDOS PARA LA VENTA				2023		2022		
1. Provisiones a largo y corto plazo	73219					37		
2. Deudas con entidades de crédito a largo y corto plazo	73215			660		842		
3. Resto de deudas financieras a largo plazo	73216			92		59		
4. Resto de deudas financieras a corto plazo	73217							
5. Acreedores comerciales y otras cuentas a pagar	73218			217		225		
10 INFORMACIÓN NECESARIA PARA EL CÁLCULO DE LA INVERSIÓN Y OTROS FLUJOS								
SALDOS AÑO N-2						2021		
1. Inmovilizado inmaterial neto total	81110					1.207.911		
2. Inmovilizado material neto e inversiones inmobiliarias netas	81114					12.519.799		
3. Existencias netas	81121					13.530.110		
1. Terrenos incluidos en la cifra de existencias	81158					219.238		
4. Subvenciones, donaciones y legados recibidos	81201					324.072		
11 INFORMACIÓN COMPLEMENTARIA SOBRE EXISTENCIAS								
Terrenos incluidos en la cifra de existencias		81157			2023		2022	
				201.126		201.633		
12 DIFERENCIAS DE CAMBIO IMPUTADAS A PÉRDIDAS Y GANANCIAS POR CLASES DE INSTRUMENTO FINANCIERO								
A) ACTIVO CORRIENTE Y NO CORRIENTE				2023		2022		
1. Créditos a empresas (epígrafes A.IV, A.V, B.IV y B.V del activo)	76001			5.496		8.803		
2. Deudores comerciales y otras cuentas a cobrar (epígrafe A.VII y B.III del activo)	76002			-7.904		21.396		
B) PASIVO CORRIENTE Y NO CORRIENTE				2023		2022		
3. Deudas con entidades de créditos y acreedores por arrendamiento financiero (epígrafes B.II.1, B.II.2, B.III, C.III.1, C.III.2 y C.IV del pasivo)	76003			-1.525		-960		
4. Resto de deudas financieras con coste (epígrafes B.II.1, B.II.5, B.III, C.III.1, C.III.5 y C.IV del pasivo)	76004			982		562		
5. Acreedores comerciales y otras cuentas a pagar (epígrafes B.VI y C.V del pasivo)	76005			-4.867		-4.070		
13 INFORMACIÓN ADICIONAL SOBRE SUBVENCIONES A LA EXPLOTACIÓN								
Subvenciones a los productos		81409			2023		2022	
				212		4.117		
14 IMPUESTOS ESPECIALES, SUPERDIVIDENDOS Y OTROS								
Impuestos especiales incluidos en el importe neto de la cifra de negocios		74016			2023		2022	
						2		
Impuestos especiales incluidos en tributos		81498			3		1.653	
Superdividendos recibidos (consignados en PyG)		84402						
Superdividendos recibidos (consignados como desinversión)		84403						
Arrendamientos financieros con entidades no financieras residentes (tanto empresas del grupo como no grupo)		81307						
Deudas con SPEs (corto y largo plazo), empresas del grupo y asociadas.								
1 Deudas con SPEs. Valores	82316							
2 Deudas con SPEs. Préstamos de Otros Sectores Residentes	82317							
3 Deudas con SPEs. Préstamos del Resto del Mundo	82326							
4 Deudas con SPEs. Préstamos del Resto de Instituciones financieras	82327							
15 INFORMACIÓN DE ACCIONES DE ACTIVO								
Información estimada		Valor Neto Contable		Valor de mercado				
		2023		2022		2023		
						2022		
Inversiones en cotizadas no residentes (saldo)	83138					83142		
Inversiones en SA no cotizadas no residentes (saldo)	83139					83143		
Inversiones en resto de sociedades no residentes (saldo)	83140					83144		
Inversiones en cotizadas residentes (saldo)	83141					83145		

BANCO DE ESPAÑA		Número de recepción		2023		10	
Eurosistema							
Central de Balances							
INFORMACIÓN INTERNA (continuación)							
16 AJUSTES ESPECIALES							
ACTIVO	Claves de balance asociadas	OVV		REVALORIZACIONES			
		2023	2022	2023	2022		
AN.1.1.1 a AN.1.1.5 Construcciones y otros activos fijos materiales	11200, 72210, 11320, (71102), 81142	84101	-67	84129			
AN.1.1.7. Productos de propiedad intelectual	72211, 11110, 11150, 11160, 11180	84134		84130			
AN.1.2 Existencias	12200, 72214, (12260)	84107	-237	84132	4.053	23.829	
AN.2.1 Recursos naturales	11310, 71102	84118		84133			
AN.2.2 y AN.2.3 Contratos, arrendamientos, licencias, fondo de comercio y otros	11120, 11130, 11140, 11170, (81102), 81406, (81142)	84135	-6.257	84131			
AF.2 Efectivo y depósitos	12720, 11550, 12550, 12710	84119	-349	84136			
AF.3 Valores representativos de deuda	11530, 12530, 11430, 12430, 11560, 11460, 12560 y 12460	84105		84122			
AF.4 Préstamos	11420, 11520, 12420, 12520, 11450,	84104	-1	84123			
AF.5 Participaciones en el capital y en fondos de inversión.	11410, 12410, 11510, 12510, 72212, 82411, (82415)	84103	14.148	84319			
AF.7 Derivados financieros y opciones de compra de acciones de los asalariados	11440, 11540, 12440, 12540, 82415	84124		84125			
AF.81 Créditos comerciales y anticipos	12310, 12320, 11700, 12330, 72215, (71203), 12260	84108		84126			
AF.89 Otras cuentas pendientes de cobro	12360, 12350, 12340, 12600, 11190, (81406)	84127	-1.676	84128			
PASIVO							
Recursos generados por las operaciones	21700	84201		84204	4.053	23.829	
PN. Correcciones de patrimonio neto.	21300, 21800, (11600), 31400, 22000, (71203), 21510, 21520, 21200	84202	7.891	84205			
PN. Subvenciones de capital	23000	84203					
PN. Provisiones	32200, 31110, 31120, 31130, 31140,	84303					
AF.3 Valores representativos de deuda	21900, 31210, 32310, (81356)	84304		84309			
AF.4 Préstamos de entidades de crédito	31220, 31230, 32320, 32330, 73101, 73203, (73206), 73215, 81351, 82316, (81307)	84305	-3.362	84310			
AF.4 Préstamos de resto del mundo	73206, 73207, 81352	84311		84312			
AF.4 Préstamos de otros sectores residentes	31700, 32700, (81352) (81351), 31300, (73101), 73204, 73201, 31250, 73216, (73207), (82316), 81307	84306	670	84313			
AF.5 Participaciones en el capital y en fondos de inversión.	21110, 21400, 21120, (12370), 21600, 82411	84314	2.358				
AF.6. Reservas Técnicas de Seguros	75701	84320					
AF.7 Derivados financieros y opciones de compra de acciones de los asalariados	31240, 32340, 81356	84315		84316			
AF.81 Créditos comerciales y anticipos	31600, 32510, 32520, 32570, 32530, 73218, 31500	84307	-1.380	84317			
AF.89 Otras cuentas pendientes de pago	32550, 32560, 32540, 73202, 73205, 32600, 73217	84308	-616	84318			
				2023	2022		
Importe a compensar por base imponible negativa por tributación consolidada				84400	18.173	17.706	

BASE DE DATOS BANCO DE ESPAÑA / REGISTROS MERCANTILES

CUESTIONARIO NORMAL

DATOS GENERALES DE IDENTIFICACIÓN
ID

IDENTIFICACIÓN DE LA EMPRESA						
NIF:	01010	Forma jurídica SA:	01011			
		Otras:	01013			
LEI:	01009	Solo para las empresas que dispongan de código LEI (Legal Entity Identifier)				
Denominación social:	01020 AGREGADO: Empresas tamaño Mediano y Grande (<500 empleados), con cuestionario Normal					
Domicilio social:	01022 Número de empresas: 8.088					
Municipio:	01023	Provincia:	01025			
Código postal:	01024	Teléfono:	01031			
Dirección de e-mail de contacto de la empresa: 01037						
Pertenenencia a un grupo de sociedades: DENOMINACIÓN SOCIAL NIF						
Sociedad dominante directa:	01041	01040				
Sociedad dominante última del grupo:	01061	01060				
ACTIVIDAD						
Actividad principal:	02009	(1)				
Código CNAE:	02001	(1)				
ÓRGANO DE ADMINISTRACIÓN						
	EJERCICIO 2023 (2)		EJERCICIO 2022 (3)			
Número de mujeres en el órgano de administración:	04212					
Número total de miembros del órgano de administración:	04213					
PERSONAL ASALARIADO						
a) Número medio de personas empleadas en el curso del ejercicio, por tipo de contrato y empleo con discapacidad:						
	EJERCICIO 2023 (2)		EJERCICIO 2022 (3)			
FIJO (4):	04001	513.696	468.000			
NO FIJO (5):	04002	41.145	59.173			
Del cual: Personas empleadas con discapacidad mayor o igual al 33% (o calificación equivalente local):						
	04010					
b) Personal asalariado al término del ejercicio, por tipo de contrato y por sexo:						
	EJERCICIO 2023 (2)		EJERCICIO 2022 (3)			
	HOMBRES	MUJERES	HOMBRES			
FIJO:	04120	04121				
NO FIJO:	04122	04123				
PRESENTACIÓN DE CUENTAS						
	EJERCICIO 2023 (2)			EJERCICIO 2022 (3)		
	AÑO	MES	DÍA	AÑO	MES	DÍA
Fecha de inicio a la que van referidas las cuentas:	01102					
Fecha de cierre a la que van referidas las cuentas:	01101					
Número de páginas presentadas al depósito:	01901					
En caso de no figurar consignadas cifras en alguno de los ejercicios, indique la causa:						
01903						
UNIDADES (Corresponden a las de los datos originales)				Euros: 09001		
Marque con una X la unidad en la que ha elaborado todos los documentos que integran sus cuentas anuales:				Miles de euros: 09002		
				Millones de euros: 09003		
<small>(1) Según las clases (cuatro dígitos) de la Clasificación Nacional de Actividades Económicas 2009 (CNAE 2009), aprobada por el Real Decreto 475/2007, de 13 de abril (BOE de 28.4.2007). (2) Ejercicio al que van referidas las cuentas anuales. (3) Ejercicio anterior. (4) Para calcular el número medio de personal fijo, tenga en cuenta los siguientes criterios: a) Si en el año no ha habido importantes movimientos de la plantilla, indique aquí la semisuma de los fijos a principio y a fin de ejercicio. b) Si ha habido movimientos, calcule la suma de la plantilla en cada uno de los meses del año y divídala por doce. c) Si hubo regulación temporal de empleo o de jornada, el personal afectado por la misma debe incluirse como personal fijo, pero solo en la proporción que corresponda a la fracción del año o jornada efectivamente trabajada. (5) Puede calcular el personal no fijo medio sumando el total de semanas que han trabajado sus empleados no fijos y dividiendo por 52 semanas. También puede hacer esta operación (equivalente a la anterior): n.º de personas contratadas × n.º medio de semanas trabajadas</small>						

BALANCE DE SITUACIÓN NORMAL
B1.1

NIF: <input type="text"/>		UNIDAD (1): Euros: <input type="text"/> <input type="text"/> Miles: <input type="text"/> <input type="text"/> Millones: <input type="text"/> <input type="text"/>		
DENOMINACIÓN SOCIAL: AGREGADO: Empresas tamaño Mediano y Grande (<500 empleados), con cuestionario Normal				
Espacio destinado para las firmas de los administradores				
ACTIVO		NOTAS DE LA MEMORIA	EJERCICIO 2023 (2)	EJERCICIO 2022 (3)
A) ACTIVO NO CORRIENTE	11000		47.272.418	45.381.108
I. Inmovilizado intangible	11100		2.785.208	2.750.107
1. Desarrollo	11110		422.707	384.087
2. Concesiones	11120		412.671	383.120
3. Patentes, licencias, marcas y similares	11130		243.722	242.348
4. Fondo de comercio	11140		783.203	855.048
5. Aplicaciones informáticas	11150		419.569	381.533
6. Investigación	11160		51.930	53.708
7. Propiedad intelectual	11180		41.370	37.897
8. Otro inmovilizado intangible	11170		410.036	412.366
II. Inmovilizado material	11200		25.322.705	24.250.250
1. Terrenos y construcciones	11210		11.608.997	11.367.640
2. Instalaciones técnicas y otro inmovilizado material	11220		12.359.924	11.602.487
3. Inmovilizado en curso y anticipos	11230		1.353.783	1.280.123
III. Inversiones inmobiliarias	11300		2.862.652	2.891.159
1. Terrenos	11310		1.316.475	1.335.682
2. Construcciones	11320		1.546.177	1.555.477
IV. Inversiones en empresas del grupo y asociadas a largo plazo	11400		11.720.314	10.985.728
1. Instrumentos de patrimonio	11410		7.634.399	7.244.508
2. Créditos a empresas	11420		3.866.506	3.539.375
3. Valores representativos de deuda	11430		29.187	27.914
4. Derivados	11440		1.609	2.984
5. Otros activos financieros	11450		120.882	100.448
6. Otras inversiones	11460		67.731	70.499
V. Inversiones financieras a largo plazo	11500		2.747.186	2.707.362
1. Instrumentos de patrimonio	11510		1.113.005	1.090.282
2. Créditos a terceros	11520		825.552	796.854
3. Valores representativos de deuda	11530		148.940	152.103
4. Derivados	11540		54.992	108.039
5. Otros activos financieros	11550		580.449	520.666
6. Otras inversiones	11560		24.248	39.417
VI. Activos por impuesto diferido	11600		1.466.421	1.470.681
VII. Deudores comerciales no corrientes	11700		367.933	325.821

(1) Marque la casilla correspondiente según exprese las cifras en unidades, miles o millones de euros. Todos los documentos que integran las cuentas anuales deben elaborarse en la misma unidad.
 (2) Ejercicio al que van referidas las cuentas anuales.
 (3) Ejercicio anterior.

BALANCE DE SITUACIÓN NORMAL
B1.2

NIF: <input type="text"/>		Espacio destinado para las firmas de los administradores		
DENOMINACIÓN SOCIAL: AGREGADO: Empresas tamaño Mediano y Grande (<500 empleados), con cuestionario Normal				
ACTIVO		NOTAS DE LA MEMORIA	EJERCICIO 2023 (1)	EJERCICIO 2022 (2)
B) ACTIVO CORRIENTE	12000		69.857.590	67.576.311
I. Activos no corrientes mantenidos para la venta	12100		83.146	79.057
II. Existencias	12200		18.716.661	18.394.116
1. Comerciales	12210		9.656.715	9.229.344
2. Materias primas y otros aprovisionamientos	12220		3.807.592	3.930.930
a) Materias primas y otros aprovisionamientos a largo plazo	12221		275.817	295.342
b) Materias primas y otros aprovisionamientos a corto plazo	12222		3.531.775	3.635.588
3. Productos en curso	12230		2.391.260	2.389.239
a) De ciclo largo de producción	12231		392.978	455.635
b) De ciclo corto de producción	12232		1.998.283	1.933.603
4. Productos terminados	12240		2.332.743	2.283.869
a) De ciclo largo de producción	12241		209.095	189.055
b) De ciclo corto de producción	12242		2.123.649	2.094.814
5. Subproductos, residuos y materiales recuperados	12250		33.393	36.325
6. Anticipos a proveedores	12260		494.957	524.411
III. Deudores comerciales y otras cuentas a cobrar	12300		29.040.080	28.710.600
1. Clientes por ventas y prestaciones de servicios	12310		22.371.841	22.226.767
a) Clientes por ventas y prestaciones de servicios a largo plazo	12311		532.519	511.067
b) Clientes por ventas y prestaciones de servicios a corto plazo	12312		21.839.322	21.715.699
2. Clientes empresas del grupo y asociadas	12320		4.534.050	4.279.574
3. Deudores varios	12330		725.509	714.237
4. Personal	12340		42.272	51.681
5. Activos por impuesto corriente	12350		224.149	195.717
6. Otros créditos con las Administraciones Públicas	12360		1.141.346	1.241.252
7. Accionistas (socios) por desembolsos exigidos	12370		913	1.373
IV. Inversiones en empresas del grupo y asociadas a corto plazo	12400		6.776.682	6.174.129
1. Instrumentos de patrimonio	12410		97.767	82.712
2. Créditos a empresas	12420		3.781.824	3.508.642
3. Valores representativos de deuda	12430		8.644	5.690
4. Derivados	12440		11.308	36.904
5. Otros activos financieros	12450		2.735.276	2.427.066
6. Otras inversiones	12460		141.862	113.115
(1) Ejercicio al que van referidas las cuentas anuales. (2) Ejercicio anterior.				

BALANCE DE SITUACIÓN NORMAL
B1.3

NIF: <input type="text"/>		Espacio destinado para las firmas de los administradores		
DENOMINACIÓN SOCIAL:				
AGREGADO: Empresas tamaño Mediano y Grande (<500 empleados), con cuestionario Normal				
ACTIVO		NOTAS DE LA MEMORIA	EJERCICIO 2023 (1)	EJERCICIO 2022 (2)
V. Inversiones financieras a corto plazo	12500		3.667.650	2.314.271
1. Instrumentos de patrimonio	12510		989.321	799.873
2. Créditos a empresas	12520		411.708	333.386
3. Valores representativos de deuda	12530		432.431	248.117
4. Derivados	12540		36.694	70.723
5. Otros activos financieros	12550		1.725.747	820.817
6. Otras inversiones	12560		71.749	41.354
VI. Periodificaciones a corto plazo	12600		322.100	310.565
VII. Efectivo y otros activos líquidos equivalentes	12700		11.251.270	11.593.572
1. Tesorería	12710		10.969.708	11.452.000
2. Otros activos líquidos equivalentes	12720		281.563	141.572
TOTAL ACTIVO (A + B)	10000		117.130.007	112.957.419
(1) Ejercicio al que van referidas las cuentas anuales. (2) Ejercicio anterior.				

BALANCE DE SITUACIÓN NORMAL
B2.1

NIF: <input type="text"/>		Espacio destinado para las firmas de los administradores		
DENOMINACIÓN SOCIAL: AGREGADO: Empresas tamaño Mediano y Grande (<500 empleados), con cuestionario Normal				
PATRIMONIO NETO Y PASIVO		NOTAS DE LA MEMORIA	EJERCICIO 2023 (1)	EJERCICIO 2022 (2)
A) PATRIMONIO NETO	20000		56.061.373	51.361.285
A-1) Fondos propios	21000		55.460.872	50.836.050
I. Capital	21100		9.474.788	9.430.835
1. Capital escriturado	21110		9.493.952	9.441.169
2. (Capital no exigido)	21120		-19.164	-10.333
II. Prima de emisión	21200		4.857.188	4.652.088
III. Reservas	21300		36.063.430	33.046.981
1. Legal y estatutarias	21310		1.480.504	1.421.884
2. Otras reservas	21320		33.880.323	30.995.207
3. Reserva de revalorización	21330		70.807	57.199
4. Reserva de capitalización	21350		631.796	572.691
IV. (Acciones y participaciones en patrimonio propias)	21400		-178.780	-180.300
V. Resultados de ejercicios anteriores	21500		-5.167.196	-5.117.965
1. Remanente	21510		916.305	886.133
2. (Resultados negativos de ejercicios anteriores)	21520		-6.083.501	-6.004.098
VI. Otras aportaciones de socios	21600		3.946.737	3.449.625
VII. Resultado del ejercicio	21700		6.826.903	5.934.660
VIII. (Dividendo a cuenta)	21800		-392.513	-406.243
IX. Otros instrumentos de patrimonio neto	21900		30.314	26.369
A-2) Ajustes por cambios de valor	22000		10.259	-24.553
I. Activos financieros a valor razonable con cambios en el patrimonio neto	22100		27.607	1.587
II. Operaciones de cobertura	22200		-37.978	-55.360
III. Activos no corrientes y pasivos vinculados, mantenidos para la venta	22300		6.288	8.452
IV. Diferencia de conversión	22400		3.131	6.413
V. Otros	22500		11.209	14.356
A-3) Subvenciones, donaciones y legados recibidos	23000		590.242	549.788
B) PASIVO NO CORRIENTE	31000		17.392.037	18.197.312
I. Provisiones a largo plazo	31100		466.477	473.402
1. Obligaciones por prestaciones a largo plazo al personal	31110		60.484	59.093
2. Actuaciones medioambientales	31120		9.177	5.713
3. Provisiones por reestructuración	31130		6.991	8.608
4. Otras provisiones	31140		389.824	399.988
II. Deudas a largo plazo	31200		10.602.439	11.655.393
1. Obligaciones y otros valores negociables	31210		4.375	13.153
(1) Ejercicio al que van referidas las cuentas anuales. (2) Ejercicio anterior.				

BALANCE DE SITUACIÓN NORMAL
B2.2

NIF: <input type="text"/>		Espacio destinado para las firmas de los administradores		
DENOMINACIÓN SOCIAL:				
AGREGADO: Empresas tamaño Mediano y Grande (<500 empleados), con cuestionario Normal				
PATRIMONIO NETO Y PASIVO		NOTAS DE LA MEMORIA	EJERCICIO 2023 (1)	EJERCICIO 2022 (2)
2. Deudas con entidades de crédito	31220		7.800.538	8.787.103
3. Acreedores por arrendamiento financiero	31230		1.011.927	917.071
4. Derivados	31240		75.062	148.912
5. Otros pasivos financieros	31250		1.710.536	1.789.154
III. Deudas con empresas del grupo y asociadas a largo plazo ...	31300		5.589.986	5.325.748
IV. Pasivos por impuesto diferido	31400		536.715	552.079
V. Periodificaciones a largo plazo	31500		143.265	133.962
VI. Acreedores comerciales no corrientes	31600		30.444	28.894
VII. Deuda con características especiales a largo plazo	31700		22.711	27.832
C) PASIVO CORRIENTE	32000		43.676.598	43.398.822
I. Pasivos vinculados con activos no corrientes mantenidos para la venta	32100		1.093	2.024
II. Provisiones a corto plazo	32200		458.509	448.507
1. Provisiones por derechos de emisión de gases de efecto invernadero	32210		54.712	51.835
2. Otras provisiones	32220		403.797	396.672
III. Deudas a corto plazo	32300		11.418.525	11.559.232
1. Obligaciones y otros valores negociables	32310		22.999	28.995
2. Deudas con entidades de crédito	32320		9.540.960	9.686.060
3. Acreedores por arrendamiento financiero	32330		371.113	359.015
4. Derivados	32340		39.405	99.160
5. Otros pasivos financieros	32350		1.444.049	1.386.002
IV. Deudas con empresas del grupo y asociadas a corto plazo ...	32400		4.709.960	4.557.090
V. Acreedores comerciales y otras cuentas a pagar	32500		26.374.643	26.223.772
1. Proveedores	32510		12.959.357	13.152.731
a) Proveedores a largo plazo	32511		212.426	216.437
b) Proveedores a corto plazo	32512		12.746.931	12.936.294
2. Proveedores, empresas del grupo y asociadas	32520		4.348.088	4.377.698
3. Acreedores varios	32530		3.843.399	3.950.378
4. Personal (remuneraciones pendientes de pago)	32540		1.059.240	992.363
5. Pasivos por impuesto corriente	32550		431.887	447.803
6. Otras deudas con las Administraciones Públicas	32560		2.005.121	1.681.576
7. Anticipos de clientes	32570		1.727.550	1.621.223
VI. Periodificaciones a corto plazo	32600		709.489	603.151
VII. Deuda con características especiales a corto plazo	32700		4.379	5.046
TOTAL PATRIMONIO NETO Y PASIVO (A + B + C)	30000		117.130.007	112.957.419
(1) Ejercicio al que van referidas las cuentas anuales. (2) Ejercicio anterior.				

CUENTA DE PÉRDIDAS Y GANANCIAS NORMAL
P1.1

NIF: <input type="text"/>				
DENOMINACIÓN SOCIAL: AGREGADO: Empresas tamaño Mediano y Grande (<500 empleados), con cuestionario Normal		Espacio destinado para las firmas de los administradores		
(DEBE) / HABER		NOTAS DE LA MEMORIA	EJERCICIO 2023 (1)	EJERCICIO 2022 (2)
A) OPERACIONES CONTINUADAS				
1. Importe neto de la cifra de negocios	40100		142.222.686	135.915.761
a) Ventas	40110		111.500.891	107.235.475
b) Prestaciones de servicios	40120		30.470.195	28.434.177
c) Ingresos de carácter financiero de las sociedades holding	40130		251.600	246.109
2. Variación de existencias de productos terminados y en curso de fabricación	40200		91.095	702.413
3. Trabajos realizados por la empresa para su activo	40300		312.306	301.675
4. Aprovisionamientos	40400		-88.946.624	-87.471.189
a) Consumo de mercaderías	40410		-52.999.678	-51.276.181
b) Consumo de materias primas y otras materias consumibles	40420		-23.297.854	-23.989.310
c) Trabajos realizados por otras empresas	40430		-12.580.538	-12.098.343
d) Deterioro de mercaderías, materias primas y otros aprovisionamientos	40440		-68.554	-107.356
5. Otros ingresos de explotación	40500		2.808.270	2.677.927
a) Ingresos accesorios y otros de gestión corriente	40510		2.235.373	2.106.179
b) Subvenciones de explotación incorporadas al resultado del ejercicio	40520		572.896	571.748
6. Gastos de personal	40600		-23.652.009	-21.566.809
a) Sueldos, salarios y asimilados	40610		-18.331.018	-16.775.526
b) Cargas sociales	40620		-5.302.617	-4.773.051
c) Provisiones	40630		-18.375	-18.232
7. Otros gastos de explotación	40700		-20.569.475	-19.834.929
a) Servicios exteriores	40710		-19.483.287	-18.827.779
b) Tributos	40720		-440.782	-414.233
c) Pérdidas, deterioro y variación de provisiones por operaciones comerciales	40730		-240.212	-211.879
d) Otros gastos de gestión corriente	40740		-345.392	-335.774
e) Gastos por emisión de gases de efecto invernadero	40750		-59.801	-45.264
8. Amortización del inmovilizado	40800		-3.354.651	-3.160.355
9. Imputación de subvenciones de inmovilizado no financiero y otras	40900		108.176	104.341
10. Excesos de provisiones	41000		26.477	34.126
11. Deterioro y resultado por enajenaciones del inmovilizado	41100		47.142	75.716
a) Deterioro y pérdidas	41110		-48.799	-39.108
b) Resultados por enajenaciones y otras	41120		100.816	127.007
c) Deterioro y resultados por enajenaciones del inmovilizado de las sociedades holding	41130		-4.876	-12.183
12. Diferencia negativa de combinaciones de negocio	41200		65	-34
(1) Ejercicio al que van referidas las cuentas anuales. (2) Ejercicio anterior.				

CUENTA DE PÉRDIDAS Y GANANCIAS NORMAL
P1.2

NIF: <input type="text"/>				
DENOMINACIÓN SOCIAL: AGREGADO: Empresas tamaño Mediano y Grande (<500 empleados), con cuestionario Normal		Espacio destinado para las firmas de los administradores		
(DEBE) / HABER		NOTAS DE LA MEMORIA	EJERCICIO 2023 (1)	EJERCICIO 2022 (2)
13. Otros resultados	41300		78.722	87.776
A.1) RESULTADO DE EXPLOTACIÓN (1 + 2 + 3 + 4 + 5 + 6 + 7 + 8 + 9 + 10 + 11 + 12 + 13)	49100		9.172.260	7.866.955
14. Ingresos financieros	41400		832.092	554.333
a) De participaciones en instrumentos de patrimonio	41410		389.998	318.132
a 1) En empresas del grupo y asociadas	41411		359.846	276.571
a 2) En terceros	41412		30.152	41.562
b) De valores negociables y otros instrumentos financieros	41420		439.831	233.885
b 1) De empresas del grupo y asociadas	41421		255.464	127.865
b 2) De terceros	41422		184.367	106.020
c) Imputación de subvenciones, donaciones y legados de carácter financiero	41430		2.263	2.316
15. Gastos financieros	41500		-1.259.784	-766.693
a) Por deudas con empresas del grupo y asociadas	41510		-384.244	-230.535
b) Por deudas con terceros	41520		-868.345	-530.579
c) Por actualización de provisiones	41530		-7.195	-5.579
16. Variación de valor razonable en instrumentos financieros	41600		66.373	-37.681
a) Valor razonable con cambios en pérdidas y ganancias	41610		63.306	-38.728
b) Transferencia de ajustes de valor razonable con cambios en el patrimonio neto	41620		3.066	1.048
17. Diferencias de cambio	41700		-21.241	22.956
18. Deterioro y resultado por enajenaciones de instrumentos financieros	41800		-118.418	-75.728
a) Deterioros y pérdidas	41810		-131.788	-105.031
b) Resultados por enajenaciones y otras	41820		13.369	29.303
19. Otros ingresos y gastos de carácter financiero	42100		9.255	7.222
a) Incorporación al activo de gastos financieros	42110		7.230	5.824
b) Ingresos financieros derivados de convenios de acreedores	42120		1.446	842
c) Resto de ingresos y gastos	42130		580	556
A.2) RESULTADO FINANCIERO (14 + 15 + 16 + 17 + 18 + 19)	49200		-491.558	-289.176
A.3) RESULTADO ANTES DE IMPUESTOS (A.1 + A.2)	49300		8.679.440	7.569.754
20. Impuestos sobre beneficios	41900		-1.846.486	-1.647.324
A.4) RESULTADO DEL EJERCICIO PROCEDENTE DE OPERACIONES CONTINUADAS (A.3 + 20)	49400		6.818.341	5.907.567
B) OPERACIONES INTERRUMPIDAS				
21. Resultado del ejercicio procedente de operaciones interrumpidas neto de impuestos	42000		-7.066	11.155
A.5) RESULTADO DEL EJERCICIO (A.4 + 21)	49500		6.826.903	5.934.660

(1) Ejercicio al que van referidas las cuentas anuales.
 (2) Ejercicio anterior.

BASE DE DATOS BANCO DE ESPAÑA / REGISTROS MERCANTILES

CUESTIONARIO ABREVIADO

**DATOS GENERALES DE IDENTIFICACIÓN E INFORMACIÓN
COMPLEMENTARIA REQUERIDA EN LA LEGISLACIÓN ESPAÑOLA**
(Aplicación de resultados y período medio de pago a proveedores)

IDA1

IDENTIFICACIÓN DE LA EMPRESA						
NIF:	<input type="text" value="01010"/>	Forma jurídica:	SA: <input type="text" value="01011"/> SL: <input type="text" value="01012"/>			
LEI:	<input type="text" value="01009"/>	Otras:	<input type="text" value="01013"/>			
Solo para las empresas que dispongan de código LEI (Legal Entity Identifier)						
Denominación social:	<input type="text" value="01020"/> AGREGADO: Empresas tamaño PEQUEÑO y MEDIANO con CUESTIONARIO REDUCIDO					
Domicilio social:	<input type="text" value="01022"/> Número de empresas: 602.772					
Municipio:	<input type="text" value="01023"/>	Provincia:	<input type="text" value="01025"/>			
Código postal:	<input type="text" value="01024"/>	Teléfono:	<input type="text" value="01031"/>			
Dirección de e-mail de contacto de la empresa:	<input type="text" value="01037"/>					
Pertinencia a un grupo de sociedades: DENOMINACIÓN SOCIAL NIF						
Sociedad dominante directa:	<input type="text" value="01041"/>	<input type="text" value="01040"/>	<input type="text"/>			
Sociedad dominante última del grupo:	<input type="text" value="01061"/>	<input type="text" value="01060"/>	<input type="text"/>			
MICROEMPRESAS	Marque con una X si la empresa ha optado por la adopción conjunta de los criterios específicos, aplicables por microempresas, previstos en el Plan General de Contabilidad de PYMES		<input type="text" value="01902"/>			
ACTIVIDAD						
Actividad principal:	<input type="text" value="02009"/> (1)					
Código CNAE:	<input type="text" value="02001"/> (1)					
ÓRGANO DE ADMINISTRACIÓN						
	EJERCICIO 2023 (2)		EJERCICIO 2022 (3)			
Número de mujeres en el órgano de administración:	<input type="text" value="04212"/>	<input type="text"/>	<input type="text"/>			
Número total de miembros del órgano de administración:	<input type="text" value="04213"/>	<input type="text"/>	<input type="text"/>			
PERSONAL ASALARIADO						
a) Número medio de personas empleadas en el curso del ejercicio, por tipo de contrato y empleo con discapacidad:						
	EJERCICIO 2023 (2)		EJERCICIO 2022 (3)			
FIJO (4):	<input type="text" value="04001"/>	2.116.513	1.855.561			
NO FIJO (5):	<input type="text" value="04002"/>	172.929	278.539			
Del cual: Personas empleadas con discapacidad mayor o igual al 33% (o calificación equivalente local):						
	<input type="text" value="04010"/>	<input type="text"/>	<input type="text"/>			
b) Personal asalariado al término del ejercicio, por tipo de contrato y por sexo:						
	EJERCICIO 2023 (2)		EJERCICIO 2022 (3)			
	HOMBRES		MUJERES			
FIJO:	<input type="text" value="04120"/>	<input type="text" value="04121"/>	<input type="text"/>			
NO FIJO:	<input type="text" value="04122"/>	<input type="text" value="04123"/>	<input type="text"/>			
PRESENTACIÓN DE CUENTAS						
	EJERCICIO 2023 (2)			EJERCICIO 2022 (3)		
	AÑO MES DÍA			AÑO MES DÍA		
Fecha de inicio a la que van referidas las cuentas:	<input type="text" value="01102"/>	<input type="text"/>	<input type="text"/>	<input type="text"/>	<input type="text"/>	<input type="text"/>
Fecha de cierre a la que van referidas las cuentas:	<input type="text" value="01101"/>	<input type="text"/>	<input type="text"/>	<input type="text"/>	<input type="text"/>	<input type="text"/>
Número de páginas presentadas al depósito:	<input type="text" value="01901"/>					
En caso de no figurar consignadas cifras en alguno de los ejercicios, indique la causa:						
<input type="text" value="01903"/>						
UNIDADES (Corresponden a las de los datos originales)				Euros:	<input type="text" value="09001"/>	<input type="text"/>
Marque con una X la unidad en la que ha elaborado todos los documentos que integran sus cuentas anuales:				Miles de euros:	<input type="text" value="09002"/>	<input type="text"/>
				Millones de euros:	<input type="text" value="09003"/>	<input type="text"/>
<small>(1) Según las clases (cuatro dígitos) de la Clasificación Nacional de Actividades Económicas 2009 (CNAE 2009), aprobada por el Real Decreto 475/2007, de 13 de abril (BOE de 28.4.2007). (2) Ejercicio al que van referidas las cuentas anuales. (3) Ejercicio anterior. (4) Para calcular el número medio de personal fijo, tenga en cuenta los siguientes criterios: a) Si en el año no ha habido importantes movimientos de la plantilla, indique aquí la semisuma de los fijos a principio y a fin de ejercicio. b) Si ha habido movimientos, calcule la suma de la plantilla en cada uno de los meses del año y divídala por doce. c) Si hubo regulación temporal de empleo o de jornada, el personal afectado por la misma debe incluirse como personal fijo, pero solo en la proporción que corresponda a la fracción del año o jornada efectivamente trabajada. (5) Puede calcular el personal no fijo medio sumando el total de semanas que han trabajado sus empleados no fijos y dividiendo por 52 semanas. También puede hacer esta operación (equivalente a la anterior): n.º de personas contratadas × n.º medio de semanas trabajadas</small>						

**DATOS GENERALES DE IDENTIFICACIÓN E INFORMACIÓN
COMPLEMENTARIA REQUERIDA EN LA LEGISLACIÓN ESPAÑOLA**
(Aplicación de resultados y período medio de pago a proveedores)

IDA2
APLICACIÓN DE RESULTADOS (1)

Información sobre la propuesta de aplicación del resultado del ejercicio, de acuerdo con el siguiente esquema:

Base de reparto

		EJERCICIO <u>2023</u> (2)	EJERCICIO <u>2022</u> (3)
Saldo de la cuenta de pérdidas y ganancias	91000		
Remanente	91001		
Reservas voluntarias	91002		
Otras reservas de libre disposición	91003		
TOTAL BASE DE REPARTO = TOTAL APLICACIÓN	91004		

Aplicación a

		EJERCICIO <u>2023</u> (2)	EJERCICIO <u>2022</u> (3)
Reserva legal	91005		
Reservas especiales	91007		
Reservas voluntarias	91008		
Dividendos	91009		
Remanente y otros	91010		
Compensación de pérdidas de ejercicios anteriores	91011		
APLICACIÓN = TOTAL BASE DE REPARTO	91012		

INFORMACIÓN SOBRE EL PERÍODO MEDIO DE PAGO A PROVEEDORES DURANTE EL EJERCICIO (4)

		EJERCICIO <u>2023</u> (2)	EJERCICIO <u>2022</u> (3)
Período medio de pago a proveedores (días)	94705		

(1) Propuesta de aplicación de resultados, artículo 253.1 de la Ley de Sociedades de Capital (RD 1/2010, de 2 de julio).
 (2) Ejercicio al que van referidas las cuentas anuales.
 (3) Ejercicio anterior.
 (4) Calculados de acuerdo al artículo quinto de la Resolución de 29 de enero de 2016, del Instituto de Contabilidad y Auditoría de Cuentas.

BALANCE DE SITUACIÓN ABREVIADO
BA1

NIF: <input type="text"/>		UNIDAD (1) Euros: <input type="text"/> 09001 <input type="text"/> Miles: <input type="text"/> 09002 <input type="text"/> Millones: <input type="text"/> 09003 <input type="text"/>		
DENOMINACIÓN SOCIAL: AGREGADO: Empresas tamaño PEQUEÑO y MEDIANO con CUESTIONARIO REDUCIDO				
Espacio destinado para las firmas de los administradores				
ACTIVO		NOTAS DE LA MEMORIA	EJERCICIO 2023 (2)	EJERCICIO 2022 (3)
A) ACTIVO NO CORRIENTE	11000		324.194.944	304.167.185
I. Inmovilizado intangible	11100		6.999.690	6.452.095
II. Inmovilizado material	11200		139.221.175	132.018.846
III. Inversiones inmobiliarias	11300		61.789.200	58.981.754
IV. Inversiones en empresas del grupo y asociadas a largo plazo	11400		59.881.147	55.771.416
V. Inversiones financieras a largo plazo	11500		49.643.085	44.330.109
VI. Activos por impuesto diferido	11600		6.501.281	6.461.936
VII. Deudores comerciales no corrientes	11700		159.365	151.028
B) ACTIVO CORRIENTE	12000		235.339.820	223.505.832
I. Activos no corrientes mantenidos para la venta	12100		251.115	243.659
II. Existencias	12200		62.790.784	60.020.627
III. Deudores comerciales y otras cuentas a cobrar	12300		61.855.601	58.631.177
1. Clientes por ventas y prestaciones de servicios	12380		50.284.280	47.705.110
a) Clientes por ventas y prestaciones de servicios a largo plazo	12381		1.007.631	975.901
b) Clientes por ventas y prestaciones de servicios a corto plazo	12382		49.276.649	46.729.209
2. Accionistas (socios) por desembolsos exigidos	12370		46.828	37.745
3. Otros deudores	12390		11.524.492	10.888.322
IV. Inversiones en empresas del grupo y asociadas a corto plazo	12400		9.072.247	8.251.452
V. Inversiones financieras a corto plazo	12500		34.957.413	27.258.725
VI. Periodificaciones a corto plazo	12600		823.818	601.548
VII. Efectivo y otros activos líquidos equivalentes	12700		65.588.843	68.498.645
TOTAL ACTIVO (A + B)	10000		559.534.765	527.673.016
(1) Marque las casillas correspondientes, según exprese las cifras en unidades, miles o millones de euros. Todos los documentos que integran las cuentas anuales deben elaborarse en la misma unidad. (2) Ejercicio al que van referidas las cuentas anuales. (3) Ejercicio anterior.				

BALANCE DE SITUACIÓN ABREVIADO
BA.2.1

NIF: <input type="text"/>		Espacio destinado para las firmas de los administradores		
DENOMINACIÓN SOCIAL:				
AGREGADO: Empresas tamaño PEQUEÑO y MEDIANO con CUESTIONARIO REDUCIDO				
PATRIMONIO NETO Y PASIVO		NOTAS DE LA MEMORIA	EJERCICIO 2023 (1)	EJERCICIO 2022 (2)
A) PATRIMONIO NETO	20000		330.317.814	305.742.683
A-1) Fondos propios	21000		328.162.335	304.162.373
I. Capital	21100		116.983.751	112.853.585
1. Capital escriturado	21110		117.115.506	112.978.909
2. (Capital no exigido)	21120		-131.755	-125.324
II. Prima de emisión	21200		34.606.777	32.347.424
III. Reservas	21300		172.508.360	160.290.269
1. Reserva de capitalización	21350		1.886.588	1.663.271
2. Otras reservas	21360		170.621.772	158.626.997
IV. (Acciones y participaciones en patrimonio propias)	21400		-625.565	-786.085
V. Resultados de ejercicios anteriores	21500		-42.047.123	-40.630.069
VI. Otras aportaciones de socios	21600		28.217.055	23.937.473
VII. Resultado del ejercicio	21700		19.600.963	17.240.527
VIII. (Dividendo a cuenta)	21800		-1.193.793	-1.223.780
IX. Otros instrumentos de patrimonio neto	21900		111.909	133.029
A-2) Ajustes por cambios de valor	22000		387.485	95.433
A-3) Subvenciones, donaciones y legados recibidos	23000		1.767.993	1.484.877
B) PASIVO NO CORRIENTE	31000		101.494.623	100.550.656
I. Provisiones a largo plazo	31100		1.071.253	1.052.783
II. Deudas a largo plazo	31200		79.017.762	79.632.357
1. Deudas con entidades de crédito	31220		42.669.815	45.624.292
2. Acreedores por arrendamiento financiero	31230		3.042.249	2.872.040
3. Otras deudas a largo plazo	31290		33.305.699	31.136.025
III. Deudas con empresas del grupo y asociadas a largo plazo	31300		19.309.028	17.895.082
IV. Pasivos por impuesto diferido	31400		1.593.447	1.488.015
V. Periodificaciones a largo plazo	31500		365.522	347.382
VI. Acreedores comerciales no corrientes	31600		55.389	60.121
VII. Deuda con características especiales a largo plazo	31700		82.221	74.916
(1) Ejercicio al que van referidas las cuentas anuales. (2) Ejercicio anterior.				

BALANCE DE SITUACIÓN ABREVIADO
BA.2

NIF: <input type="text"/>		Espacio destinado para las firmas de los administradores		
DENOMINACIÓN SOCIAL:				
AGREGADO: Empresas tamaño PEQUEÑO y MEDIANO con CUESTIONARIO REDUCIDO				
PATRIMONIO NETO Y PASIVO		NOTAS DE LA MEMORIA	EJERCICIO 2023 (1)	EJERCICIO 2022 (2)
C) PASIVO CORRIENTE	32000		127.722.329	121.379.678
I. Pasivos vinculados con activos no corrientes mantenidos para la venta	32100		9.491	15.756
II. Provisiones a corto plazo	32200		626.300	626.077
III. Deudas a corto plazo	32300		45.143.861	43.824.735
1. Deudas con entidades de crédito	32320		18.056.834	17.721.412
2. Acreedores por arrendamiento financiero	32330		747.093	722.414
3. Otras deudas a corto plazo	32390		26.339.933	25.380.909
IV. Deudas con empresas del grupo y asociadas a corto plazo	32400		11.058.509	10.455.783
V. Acreedores comerciales y otras cuentas a pagar	32500		69.900.751	65.627.698
1. Proveedores	32580		31.632.523	30.420.571
a) Proveedores a largo plazo	32581		535.000	542.195
b) Proveedores a corto plazo	32582		31.097.523	29.878.376
2. Otros acreedores	32590		38.268.228	35.207.127
VI. Periodificaciones a corto plazo	32600		896.967	748.868
VII. Deuda con características especiales a corto plazo	32700		86.450	80.762
TOTAL PATRIMONIO NETO Y PASIVO (A + B + C)	30000		559.534.765	527.673.016
(1) Ejercicio al que van referidas las cuentas anuales. (2) Ejercicio anterior.				

CUENTA DE PÉRDIDAS Y GANANCIAS ABREVIADA
PA

NIF: <input type="text"/>		Espacio destinado para las firmas de los administradores		
DENOMINACIÓN SOCIAL: AGREGADO: Empresas tamaño PEQUEÑO y MEDIANO con CUESTIONARIO REDUCIDO				
(DEBE) / HABER		NOTAS DE LA MEMORIA	EJERCICIO 2023 (1)	EJERCICIO 2022 (2)
1. Importe neto de la cifra de negocios	40100		316.815.990	295.440.520
2. Variación de existencias de productos terminados y en curso de fabricación	40200		1.760.981	1.854.397
3. Trabajos realizados por la empresa para su activo	40300		1.082.724	967.955
4. Aprovisionamientos	40400		-165.373.797	-158.890.365
5. Otros ingresos de explotación	40500		9.152.514	8.717.398
6. Gastos de personal	40600		-74.466.864	-66.713.084
7. Otros gastos de explotación	40700		-57.950.149	-53.789.251
8. Amortización del inmovilizado	40800		-9.271.268	-8.622.949
9. Imputación de subvenciones de inmovilizado no financiero y otras	40900		325.502	258.593
10. Excesos de provisiones	41000		51.892	60.489
11. Deterioro y resultado por enajenaciones del inmovilizado	41100		1.395.192	1.706.954
12. Diferencia negativa de combinaciones de negocio	41200		6.555	1.447
13. Otros resultados	41300		484.967	568.247
A) RESULTADO DE EXPLOTACIÓN (1 + 2 + 3 + 4 + 5 + 6 + 7 + 8 + 9 + 10 + 11 + 12 + 13)	49100		24.013.972	21.558.910
14. Ingresos financieros	41400		4.564.224	3.853.248
a) Imputación de subvenciones, donaciones y legados de carácter financiero	41430		18.062	16.523
b) Otros ingresos financieros	41490		4.546.162	3.836.726
15. Gastos financieros	41500		-3.955.294	-2.849.888
16. Variación de valor razonable en instrumentos financieros	41600		380.393	-476.294
17. Diferencias de cambio	41700		-30.056	33.828
18. Deterioro y resultado por enajenaciones de instrumentos financieros	41800		22.661	-76.377
19. Otros ingresos y gastos de carácter financiero	42100		61.764	46.203
a) Incorporación al activo de gastos financieros	42110		40.690	30.329
b) Ingresos financieros derivados de convenios de acreedores	42120		1.157	5.542
c) Resto de ingresos y gastos	42130		19.917	10.332
B) RESULTADO FINANCIERO (14 + 15 + 16 + 17 + 18 + 19)	49200		1.043.861	532.061
C) RESULTADO ANTES DE IMPUESTOS (A + B)	49300		25.058.673	22.091.277
20. Impuestos sobre beneficios	41900		-5.456.967	-4.850.545
D) RESULTADO DEL EJERCICIO (C + 20)	49500		19.600.963	17.240.527
(1) Ejercicio al que van referidas las cuentas anuales. (2) Ejercicio anterior.				



Capítulo 3

Clasificaciones de actividades utilizadas

3 CLASIFICACIONES DE ACTIVIDADES UTILIZADAS
1. ACTIVIDADES NO TRATADAS POR LA CENTRAL DE BALANCES (a)

CNAE 2009 (División)	CNAE 2009 (Grupo)
64. Servicios financieros, excepto seguros y fondos de pensiones	641 Intermediación monetaria 643 Inversión colectiva, fondos y entidades financieras similares 649 Otros servicios financieros, excepto seguros y fondos de pensiones
65. Seguros, reaseguros y fondos de pensiones, excepto Seguridad Social obligatoria	651 Seguros 652 Reaseguros 653 Fondos de pensiones
66. Actividades auxiliares a los servicios financieros y a los seguros	661 Actividades auxiliares a los servicios financieros, excepto seguros y fondos de pensiones 662 Actividades auxiliares a seguros y fondos de pensiones 663 Actividades de gestión de fondos
84. Administración Pública y Defensa; Seguridad Social obligatoria	841 Administración Pública y de la política económica y social 842 Prestación de servicios a la comunidad en general 843 Seguridad Social obligatoria
94. Actividades asociativas	941 Actividades de organizaciones empresariales, profesionales y patronales 942 Actividades sindicales 949 Otras actividades asociativas
97. Actividades de los hogares como empleadores de personal doméstico	970 Actividades de los hogares como empleadores de personal doméstico
98. Actividades de los hogares como productores de bienes y servicios para uso propio	981 Actividades de los hogares como productores de bienes para uso propio 982 Actividades de los hogares como productores de servicios para uso propio
99. Actividades de organizaciones y organismos extraterritoriales	990 Actividades de organizaciones y organismos extraterritoriales

(a) Además de las relacionadas en esta página, no se recoge información sobre las actividades detalladas en las hojas precedentes, en la medida en que sean desarrolladas por agentes no encuadrados en el sector de empresas no financieras.

3 CLASIFICACIONES DE ACTIVIDADES UTILIZADAS
2 AGRUPACIONES DE LAS ACTIVIDADES ECONÓMICAS DE LAS EMPRESAS TRATADAS POR LA CENTRAL DE BALANCES Y SU CORRESPONDENCIA CON LA CNAE
Secciones y divisiones de la CNAE 2009

SECCIONES DE LA CNAE 2009	DIVISIONES DE LA CNAE 2009	CNAE 2009. 3 dígitos
A AGRICULTURA, GANADERÍA, SILVICULTURA Y PESCA	01 <i>Agricultura, ganadería, caza y servicios relacionados con las mismas</i> 02 <i>Silvicultura y explotación forestal</i> 03 <i>Pesca y acuicultura</i>	011 Cultivos no perennes 012 Cultivos perennes 013 Propagación de plantas 014 Producción ganadera 015 Producción agrícola combinada con la producción ganadera 016 Actividades de apoyo a la agricultura, a la ganadería y de preparación posterior a la cosecha 017 Caza, captura de animales y servicios relacionados con las mismas 021 Silvicultura y otras actividades forestales 022 Explotación de la madera 023 Recolección de productos silvestres, excepto madera 024 Servicios de apoyo a la silvicultura 031 Pesca 032 Acuicultura
B INDUSTRIAS EXTRACTIVAS	05 <i>Extracción de antracita, hulla y lignito</i> 06 <i>Extracción de crudo de petróleo y gas natural</i> 07 <i>Extracción de minerales metálicos</i>	051 Extracción de antracita y hulla 052 Extracción de lignito 061 Extracción de crudo de petróleo 062 Extracción de gas natural 071 Extracción de minerales de hierro 072 Extracción de minerales metálicos no féreos
C INDUSTRIA MANUFACTURERA	08 <i>Otras industrias extractivas</i> 09 <i>Actividades de apoyo a las industrias extractivas</i> 10 <i>Industria de la alimentación</i> 11 <i>Fabricación de bebidas</i> 12 <i>Industria del tabaco</i>	081 Extracción de piedra, arena y arcilla 089 Industrias extractivas n.c.o.p. 091 Actividades de apoyo a la extracción de petróleo y gas natural 099 Actividades de apoyo a otras industrias extractivas 101 Procesado y conservación de carne y elaboración de productos cárnicos 102 Procesado y conservación de pescados, crustáceos y moluscos 103 Procesado y conservación de frutas y hortalizas 104 Fabricación de aceites y grasas vegetales y animales 105 Fabricación de productos lácteos 106 Fabricación de productos de molinería, almidones y productos amiláceos 107 Fabricación de productos de panadería y pastas alimenticias 108 Fabricación de otros productos alimenticios 109 Fabricación de productos para la alimentación animal 110 Fabricación de bebidas 120 Industria del tabaco

2 AGRUPACIONES DE LAS ACTIVIDADES ECONÓMICAS DE LAS EMPRESAS TRATADAS POR LA CENTRAL DE BALANCES Y SU CORRESPONDENCIA CON LA CNAE

Secciones y divisiones de la CNAE 2009

SECCIONES DE LA CNAE 2009	DIVISIONES DE LA CNAE 2009	CNAE 2009. 3 dígitos
C INDUSTRIA MANUFACTURERA (continuación)	13 <i>Industria textil</i>	131 Preparación e hilado de fibras textiles 132 Fabricación de tejidos textiles 133 Acabado de textiles 139 Fabricación de otros productos textiles
	14 <i>Confección de prendas de vestir</i>	141 Confección de prendas de vestir, excepto de peletería 142 Fabricación de artículos de peletería 143 Confección de prendas de vestir de punto
	15 <i>Industria del cuero y del calzado</i>	151 Preparación, curtido y acabado del cuero; fabricación de artículos de marroquinería, viaje y de guarnicionería y talabartería; preparación y teñido de pieles 152 Fabricación de calzado
	16 <i>Industria de la madera y del corcho, excepto muebles; cestería y espartería</i>	161 Aserrado y cepillado de la madera 162 Fabricación de productos de madera, corcho, cestería y espartería
	17 <i>Industria del papel</i>	171 Fabricación de pasta papelera, papel y cartón 172 Fabricación de artículos de papel y de cartón
	18 <i>Artes gráficas y reproducción de soportes grabados</i>	181 Artes gráficas y servicios relacionados con las mismas 182 Reproducción de soportes grabados
	19 <i>Coquerías y refino de petróleo</i>	191 Coquerías 192 Refino de petróleo
	20 <i>Industria química</i>	201 Fabricación de productos químicos básicos, compuestos nitrogenados, fertilizantes, plásticos y caucho sintético en formas primarias 202 Fabricación de pesticidas y otros productos agroquímicos 203 Fabricación de pinturas, barnices y revestimientos similares; tintas de imprenta y masillas 204 Fabricación de jabones, detergentes y otros artículos de limpieza y abrillantamiento; fabricación de perfumes y cosméticos 205 Fabricación de otros productos químicos 206 Fabricación de fibras artificiales y sintéticas
	21 <i>Fabricación de productos farmacéuticos</i>	211 Fabricación de productos farmacéuticos de base 212 Fabricación de especialidades farmacéuticas
	22 <i>Fabricación de productos de caucho y plásticos</i>	221 Fabricación de productos de caucho 222 Fabricación de productos de plástico
	23 <i>Fabricación de otros productos minerales no metálicos</i>	231 Fabricación de vidrio y productos de vidrio 232 Fabricación de productos cerámicos refractarios 233 Fabricación de productos cerámicos para la construcción 234 Fabricación de otros productos cerámicos 235 Fabricación de cemento, cal y yeso 236 Fabricación de elementos de hormigón, cemento y yeso 237 Corte, tallado y acabado de la piedra 239 Fabricación de productos abrasivos y productos minerales no metálicos n.c.o.p.

2 AGRUPACIONES DE LAS ACTIVIDADES ECONÓMICAS DE LAS EMPRESAS TRATADAS POR LA CENTRAL DE BALANCES Y SU CORRESPONDENCIA CON LA CNAE

Secciones y divisiones de la CNAE 2009

SECCIONES DE LA CNAE 2009	DIVISIONES DE LA CNAE 2009	CNAE 2009. 3 dígitos
C INDUSTRIA MANUFACTURERA (continuación)	<p>24 <i>Metalurgia; fabricación de productos de hierro, acero y ferroaleaciones</i></p> <p>25 <i>Fabricación de productos metálicos, excepto maquinaria y equipo</i></p> <p>26 <i>Fabricación de productos informáticos, electrónicos y ópticos</i></p> <p>27 <i>Fabricación de material y equipo eléctrico</i></p> <p>28 <i>Fabricación de maquinaria y equipo n.c.o.p.</i></p> <p>29 <i>Fabricación de vehículos de motor, remolques y semirremolques</i></p> <p>30 <i>Fabricación de otro material de transporte</i></p>	<p>241 Fabricación de productos básicos de hierro, acero y ferroaleaciones</p> <p>242 Fabricación de tubos, tuberías, perfiles huecos y sus accesorios, de acero</p> <p>243 Fabricación de otros productos de primera transformación del acero</p> <p>244 Producción de metales preciosos y de otros metales no férricos</p> <p>245 Fundición de metales</p> <p>251 Fabricación de elementos metálicos para la construcción</p> <p>252 Fabricación de cisternas, grandes depósitos y contenedores de metal</p> <p>253 Fabricación de generadores de vapor, excepto calderas de calefacción central</p> <p>254 Fabricación de armas y municiones</p> <p>255 Forja, estampación y embutición de metales; metalurgia de polvos</p> <p>256 Tratamiento y revestimiento de metales; ingeniería mecánica por cuenta de terceros</p> <p>257 Fabricación de artículos de cuchillería y cubretería, herramientas y ferretería</p> <p>259 Fabricación de otros productos metálicos</p> <p>261 Fabricación de componentes electrónicos y circuitos impresos ensamblados</p> <p>262 Fabricación de ordenadores y equipos periféricos</p> <p>263 Fabricación de equipos de telecomunicaciones</p> <p>264 Fabricación de productos electrónicos de consumo</p> <p>265 Fabricación de instrumentos y aparatos de medida, verificación y navegación; fabricación de relojes</p> <p>266 Fabricación de equipos de radiación, electromédicos y electroterapéuticos</p> <p>267 Fabricación de instrumentos de óptica y equipo fotográfico</p> <p>268 Fabricación de soportes magnéticos y ópticos</p> <p>271 Fabricación de motores, generadores y transformadores eléctricos, y de aparatos de distribución y control eléctrico</p> <p>272 Fabricación de pilas y acumuladores eléctricos</p> <p>273 Fabricación de cables y dispositivos de cableado</p> <p>274 Fabricación de lámparas y aparatos eléctricos de iluminación</p> <p>275 Fabricación de aparatos domésticos</p> <p>279 Fabricación de otro material y equipo eléctrico</p> <p>281 Fabricación de maquinaria de uso general</p> <p>282 Fabricación de otra maquinaria de uso general</p> <p>283 Fabricación de maquinaria agraria y forestal</p> <p>284 Fabricación de máquinas herramienta para trabajar el metal y otras máquinas herramienta</p> <p>289 Fabricación de otra maquinaria para usos específicos</p> <p>291 Fabricación de vehículos de motor</p> <p>292 Fabricación de carrocerías para vehículos de motor; fabricación de remolques y semirremolques</p> <p>293 Fabricación de componentes, piezas y accesorios para vehículos de motor</p> <p>301 Construcción naval</p> <p>302 Fabricación de locomotoras y material ferroviario</p> <p>303 Construcción aeronáutica y espacial y su maquinaria</p> <p>304 Fabricación de vehículos militares de combate</p>

3 CLASIFICACIONES DE ACTIVIDADES UTILIZADAS
2 AGRUPACIONES DE LAS ACTIVIDADES ECONÓMICAS DE LAS EMPRESAS TRATADAS POR LA CENTRAL DE BALANCES Y SU CORRESPONDENCIA CON LA CNAE
Secciones y divisiones de la CNAE 2009

SECCIONES DE LA CNAE 2009	DIVISIONES DE LA CNAE 2009	CNAE 2009. 3 dígitos
C INDUSTRIA MANUFACTURERA (continuación)	30 <i>Fabricación de otro material de transporte (continuación)</i> 31 <i>Fabricación de muebles</i> 32 <i>Otras industrias manufactureras</i>	309 Fabricación de otro material de transporte n.c.o.p. 310 Fabricación de muebles 321 Fabricación de artículos de joyería, bisutería y similares 322 Fabricación de instrumentos musicales 323 Fabricación de artículos de deporte 324 Fabricación de juegos y juguetes 325 Fabricación de instrumentos y suministros médicos y odontológicos 329 Industrias manufactureras n.c.o.p.
D SUMINISTRO DE ENERGÍA ELÉCTRICA, GAS, VAPOR Y AIRE ACONDICIONADO	33 <i>Reparación e instalación de maquinaria y equipo</i> 35 <i>Suministro de energía eléctrica, gas, vapor y aire acondicionado</i>	331 Reparación de productos metálicos, maquinaria y equipo 332 Instalación de máquinas y equipos industriales 351 Producción, transporte y distribución de energía eléctrica 352 Producción de gas; distribución por tubería de combustibles gaseosos 353 Suministro de vapor y aire acondicionado
E SUMINISTRO DE AGUA, ACTIVIDADES DE SANEAMIENTO, GESTIÓN DE RESIDUOS Y DESCONTAMINACIÓN	36 <i>Captación, depuración y distribución de agua</i> 37 <i>Recogida y tratamiento de aguas residuales</i> 38 <i>Recogida, tratamiento y eliminación de residuos; valorización</i>	360 Captación, depuración y distribución de agua 370 Recogida y tratamiento de aguas residuales 381 Recogida de residuos 382 Tratamiento y eliminación de residuos 383 Valorización
F CONSTRUCCIÓN	39 <i>Actividades de descontaminación y otros servicios de gestión de residuos</i> 41 <i>Construcción de edificios</i> 42 <i>Ingeniería civil</i> 43 <i>Actividades de construcción especializada</i>	390 Actividades de descontaminación y otros servicios de gestión de residuos 411 Promoción inmobiliaria 412 Construcción de edificios 421 Construcción de carreteras y vías férreas, puentes y túneles 422 Construcción de redes 429 Construcción de otros proyectos de ingeniería civil 431 Demolición y preparación de terrenos 432 Instalaciones eléctricas, de fontanería y otras instalaciones en obras de construcción 433 Acabado de edificios 439 Otras actividades de construcción especializada
G COMERCIO AL POR MAYOR Y AL POR MENOR; REPARACIÓN DE VEHÍCULOS DE MOTOR Y MOTOCICLETAS	45 <i>Venta y reparación de vehículos de motor y motocicletas</i>	451 Venta de vehículos de motor 452 Mantenimiento y reparación de vehículos de motor 453 Comercio de repuestos y accesorios de vehículos de motor 454 Venta, mantenimiento y reparación de motocicletas y de sus repuestos y accesorios

3 CLASIFICACIONES DE ACTIVIDADES UTILIZADAS
2 AGRUPACIONES DE LAS ACTIVIDADES ECONÓMICAS DE LAS EMPRESAS TRATADAS POR LA CENTRAL DE BALANCES Y SU CORRESPONDENCIA CON LA CNAE
Secciones y divisiones de la CNAE 2009

SECCIONES DE LA CNAE 2009	DIVISIONES DE LA CNAE 2009	CNAE 2009. 3 dígitos
G COMERCIO AL POR MAYOR Y AL POR MENOR; REPARACIÓN DE VEHÍCULOS DE MOTOR Y MOTOCICLETAS (continuación)	46 Comercio al por mayor e intermediarios del comercio, excepto de vehículos de motor y motocicletas 47 Comercio al por menor, excepto de vehículos de motor y motocicletas	461 Intermediarios del comercio 462 Comercio al por mayor de materias primas agrarias y de animales vivos 463 Comercio al por mayor de productos alimenticios, bebidas y tabaco 464 Comercio al por mayor de artículos de uso doméstico 465 Comercio al por mayor de equipos para las tecnologías de la información y las comunicaciones 466 Comercio al por mayor de otra maquinaria, equipos y suministros 467 Otro comercio al por mayor especializado 469 Comercio al por mayor no especializado 471 Comercio al por menor en establecimientos no especializados 472 Comercio al por menor de productos alimenticios, bebidas y tabaco en establecimientos especializados 473 Comercio al por menor de combustible para la automoción en establecimientos especializados 474 Comercio al por menor de equipos para las tecnologías de la información y las comunicaciones en establecimientos especializados 475 Comercio al por menor de otros artículos de uso doméstico en establecimientos especializados 476 Comercio al por menor de artículos culturales y recreativos en establecimientos especializados 477 Comercio al por menor de otros artículos en establecimientos especializados 478 Comercio al por menor en puestos de venta y en mercadillos 479 Comercio al por menor no realizado ni en establecimientos, ni en puestos de venta, ni en mercadillos
H TRANSPORTE Y ALMACENAMIENTO	49 Transporte terrestre y por tubería 50 Transporte marítimo y por vías navegables interiores 51 Transporte aéreo 52 Almacenamiento y actividades anexas al transporte 53 Actividades postales y de correos	491 Transporte interurbano de pasajeros por ferrocarril 492 Transporte de mercancías por ferrocarril 493 Otro transporte terrestre de pasajeros 494 Transporte de mercancías por carretera y servicios de mudanza 495 Transporte por tubería 501 Transporte marítimo de pasajeros 502 Transporte marítimo de mercancías 503 Transporte de pasajeros por vías navegables interiores 504 Transporte de mercancías por vías navegables interiores 511 Transporte aéreo de pasajeros 512 Transporte aéreo de mercancías y transporte espacial 521 Depósito y almacenamiento 522 Actividades anexas al transporte 531 Actividades postales sometidas a la obligación del servicio universal 532 Otras actividades postales y de correos
I HOSTELERÍA	55 Servicios de alojamiento	551 Hoteles y alojamientos similares

2 AGRUPACIONES DE LAS ACTIVIDADES ECONÓMICAS DE LAS EMPRESAS TRATADAS POR LA CENTRAL DE BALANCES Y SU CORRESPONDENCIA CON LA CNAE

Secciones y divisiones de la CNAE 2009

SECCIONES DE LA CNAE 2009	DIVISIONES DE LA CNAE 2009	CNAE 2009. 3 dígitos
I HOSTELERÍA (continuación)	55 Servicios de alojamiento (continuación)	552 Alojamientos turísticos y otros alojamientos de corta estancia 553 Campings y aparcamientos para caravanas 559 Otros alojamientos
J INFORMACIÓN Y COMUNICACIONES	56 Servicios de comidas y bebidas	561 Restaurantes y puestos de comidas 562 Provisión de comidas preparadas para eventos y otros servicios de comidas 563 Establecimientos de bebidas
	58 Edición	581 Edición de libros, periódicos y otras actividades editoriales 582 Edición de programas informáticos
	59 Actividades cinematográficas, de vídeo y de programas de televisión, grabación de sonido y edición musical	591 Actividades cinematográficas, de vídeo y de programas de televisión 592 Actividades de grabación de sonido y edición musical
	60 Actividades de programación y emisión de radio y televisión	601 Actividades de radiodifusión 602 Actividades de programación y emisión de televisión
	61 Telecomunicaciones	611 Telecomunicaciones por cable 612 Telecomunicaciones inalámbricas 613 Telecomunicaciones por satélite 619 Otras actividades de telecomunicaciones
	62 Programación, consultoría y otras actividades relacionadas con la informática	620 Programación, consultoría y otras actividades relacionadas con la informática
	63 Servicios de información	631 Proceso de datos, <i>hosting</i> y actividades relacionadas; portales web 639 Otros servicios de información
L ACTIVIDADES INMOBILIARIAS	68 Actividades inmobiliarias	681 Compraventa de bienes inmobiliarios por cuenta propia 682 Alquiler de bienes inmobiliarios por cuenta propia 683 Actividades inmobiliarias por cuenta de terceros
K ACTIVIDADES FINANCIERAS Y DE SEGUROS	64 Servicios financieros, excepto seguros y fondos de pensiones (a)	642 Actividades de las sociedades <i>holding</i> 643 Inversión colectiva, fondos y entidades financieras similares
M ACTIVIDADES PROFESIONALES, CIENTÍFICAS Y TÉCNICAS	69 Actividades jurídicas y de contabilidad	691 Actividades jurídicas 692 Actividades de contabilidad, teneduría de libros, auditoría y asesoría fiscal
	70 Actividades de las sedes centrales; actividades de consultoría de gestión empresarial	701 Actividades de las sedes centrales 702 Actividades de consultoría de gestión empresarial
	71 Servicios técnicos de arquitectura e ingeniería; ensayos y análisis técnicos	711 Servicios técnicos de arquitectura e ingeniería y otras actividades relacionadas con el asesoramiento técnico 712 Ensayos y análisis técnicos

(a) Solo se incluyen las sociedades de las CNAE 642 y 643 que por convenio se adscriben al sector de sociedades no financieras.

3 CLASIFICACIONES DE ACTIVIDADES UTILIZADAS
2 AGRUPACIONES DE LAS ACTIVIDADES ECONÓMICAS DE LAS EMPRESAS TRATADAS POR LA CENTRAL DE BALANCES Y SU CORRESPONDENCIA CON LA CNAE
Secciones y divisiones de la CNAE 2009

SECCIONES DE LA CNAE 2009	DIVISIONES DE LA CNAE 2009	CNAE 2009. 3 dígitos
M ACTIVIDADES PROFESIONALES, CIENTÍFICAS Y TÉCNICAS (continuación)	72 Investigación y desarrollo	721 Investigación y desarrollo experimental en ciencias naturales y técnicas 722 Investigación y desarrollo experimental en ciencias sociales y humanidades
	73 Publicidad y estudios de mercado	731 Publicidad 732 Estudio de mercado y realización de encuestas de opinión pública
	74 Otras actividades profesionales, científicas y técnicas	741 Actividades de diseño especializado 742 Actividades de fotografía 743 Actividades de traducción e interpretación 749 Otras actividades profesionales, científicas y técnicas n.c.o.p.
	75 Actividades veterinarias	750 Actividades veterinarias
N ACTIVIDADES ADMINISTRATIVAS Y SERVICIOS AUXILIARES	77 Actividades de alquiler	771 Alquiler de vehículos de motor 772 Alquiler de efectos personales y artículos de uso doméstico 773 Alquiler de otra maquinaria, equipos y bienes tangibles 774 Arrendamiento de la propiedad intelectual y productos similares, excepto trabajos protegidos por los derechos de autor
	78 Actividades relacionadas con el empleo	781 Actividades de las agencias de colocación 782 Actividades de las empresas de trabajo temporal 783 Otra provisión de recursos humanos
	79 Actividades de agencias de viajes, operadores turísticos, servicios de reservas y actividades relacionadas con los mismos	791 Actividades de agencias de viajes y operadores turísticos 799 Otros servicios de reservas y actividades relacionadas con los mismos
	80 Actividades de seguridad e investigación	801 Actividades de seguridad privada 802 Servicios de sistemas de seguridad 803 Actividades de investigación
	81 Servicios a edificios y actividades de jardinería	811 Servicios integrales a edificios e instalaciones 812 Actividades de limpieza 813 Actividades de jardinería
	82 Actividades administrativas de oficina y otras actividades auxiliares a las empresas	821 Actividades administrativas y auxiliares de oficina 822 Actividades de los centros de llamadas 823 Organización de convenciones y ferias de muestras 829 Actividades de apoyo a las empresas n.c.o.p.
P EDUCACIÓN	85 Educación	851 Educación preprimaria 852 Educación primaria 853 Educación secundaria 854 Educación postsecundaria 855 Otra educación 856 Actividades auxiliares a la educación

3 CLASIFICACIONES DE ACTIVIDADES UTILIZADAS
2 AGRUPACIONES DE LAS ACTIVIDADES ECONÓMICAS DE LAS EMPRESAS TRATADAS POR LA CENTRAL DE BALANCES Y SU CORRESPONDENCIA CON LA CNAE
Secciones y divisiones de la CNAE 2009

SECCIONES DE LA CNAE 2009	DIVISIONES DE LA CNAE 2009	CNAE 2009. 3 dígitos
Q ACTIVIDADES SANITARIAS Y DE SERVICIOS SOCIALES	86 <i>Actividades sanitarias</i>	861 Actividades hospitalarias 862 Actividades médicas y odontológicas 869 Otras actividades sanitarias
	87 <i>Asistencia en establecimientos residenciales</i>	871 Asistencia en establecimientos residenciales con cuidados sanitarios 872 Asistencia en establecimientos residenciales para personas con discapacidad intelectual, enfermedad mental y drogodependencia 873 Asistencia en establecimientos residenciales para personas mayores y con discapacidad física 879 Otras actividades de asistencia en establecimientos residenciales
	88 <i>Actividades de servicios sociales sin alojamiento</i>	881 Actividades de servicios sociales sin alojamiento para personas mayores y con discapacidad 889 Otras actividades de servicios sociales sin alojamiento
R ACTIVIDADES ARTÍSTICAS, RECREATIVAS Y DE ENTRETENIMIENTO	90 <i>Actividades de creación, artísticas y espectáculos</i>	900 Actividades de creación, artísticas y espectáculos
	91 <i>Actividades de bibliotecas, archivos, museos y otras actividades culturales</i>	910 Actividades de bibliotecas, archivos, museos y otras actividades culturales
	92 <i>Actividades de juegos de azar y apuestas</i>	920 Actividades de juegos de azar y apuestas
	93 <i>Actividades deportivas, recreativas y de entretenimiento</i>	931 Actividades deportivas 932 Actividades recreativas y de entretenimiento
	95 <i>Reparación de ordenadores, efectos personales y artículos de uso doméstico</i>	951 Reparación de ordenadores y equipos de comunicación 952 Reparación de efectos personales y artículos de uso doméstico
S OTROS SERVICIOS	96 <i>Otros servicios personales</i>	960 Otros servicios personales

3 AGRUPACIONES DE LAS ACTIVIDADES ECONÓMICAS DE LAS EMPRESAS UTILIZADAS POR LA CENTRAL DE BALANCES Y SU CORRESPONDENCIA CON LA CNAE¹

Agrupación de actividades que figuran en los cuadros CBI de la publicación Monografía anual

CBI	SECCIONES DE LA CNAE
1. AGRICULTURA, GANADERÍA, SILVICULTURA Y PESCA 2. INDUSTRIAS EXTRACTIVAS 3. INDUSTRIA MANUFACTURERA 4. SUMINISTRO DE ENERGÍA ELÉCTRICA, GAS, VAPOR Y AIRE ACONDICIONADO 5. SUMINISTRO DE AGUA, ACTIVIDADES DE SANEAMIENTO, GESTIÓN DE RESIDUOS Y DESCONTAMINACIÓN 6. CONSTRUCCIÓN 7. COMERCIO AL POR MAYOR Y AL POR MENOR; REPARACIÓN DE VEHÍCULOS DE MOTOR Y MOTOCICLETAS 8. TRANSPORTE Y ALMACENAMIENTO 9. HOSTELERÍA 10. INFORMACIÓN Y COMUNICACIONES 11. ACTIVIDADES INMOBILIARIAS 12. ACTIVIDADES PROFESIONALES, CIENTÍFICAS Y TÉCNICAS 13. ACTIVIDADES ADMINISTRATIVAS Y SERVICIOS AUXILIARES 14. OTROS SERVICIOS	1. Agricultura, ganadería, silvicultura y pesca 2. Industrias extractivas 3. Industria manufacturera 4. Suministro de energía eléctrica, gas, vapor y aire acondicionado 5. Suministro de agua, actividades de saneamiento, gestión de residuos y descontaminación 6. Construcción 7. Comercio al por mayor y al por menor; reparación de vehículos de motor y motocicletas 8. Transporte y almacenamiento 9. Hostelería 10. Información y comunicaciones 12. Actividades inmobiliarias 13. Actividades profesionales, científicas y técnicas 14. Actividades administrativas y servicios auxiliares 11. Actividades de las sociedades <i>holding</i> que no administran ni gestionan 15. Educación 16. Actividades sanitarias y de servicios sociales 17. Actividades artísticas, recreativas y de entretenimiento 18. Otros servicios

4 AGRUPACIONES DE ACTIVIDADES ECONÓMICAS DEL PROYECTO BACH

La clasificación sectorial del proyecto BACH se corresponde con la NACE REV.2 con detalle hasta dos dígitos. Por su importancia analítica, algunos países, entre ellos España, también suministran información de la agregación que incluye a los *holdings* no financieros: CNAE 6420.

5 AGRUPACIONES DE ACTIVIDADES ECONÓMICAS DISPONIBLES EN AGREGADOS SECTORIALES

DISPONIBLE EN LA DIRECCIÓN	SECCIONES DE LA CNAE	DIVISIONES DE LA CNAE
Aplicación Agregados sectoriales https://www.boe.es/wbe/es/areas-actuacion/central-balances/bases-de-datos-y-aplicaciones/agregados-sectoriales/	SI	SI

¹ CNAE: Clasificación Nacional de Actividades Económicas de 2009.



Ejemplo de estudio individual

NOTA: Las páginas siguientes facilitan un ejemplo de una selección de páginas de un estudio ficticio. Las empresas que colaboran con la Central de Balances, en contrapartida por su colaboración, reciben gratuitamente un estudio de 15 páginas con información comparada con su sector de actividad.

Banco de España
Central de Balances 2023. Suplemento metodológico

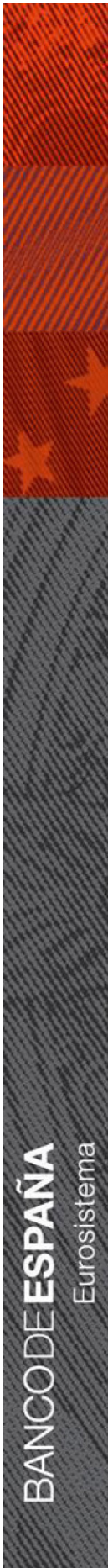

HOJA RESUMEN. DATOS DE LA EMPRESA COMPARADOS CON SU SECTOR

EMPRESA:
SECTOR DE COMPARACIÓN:

COMPARACIÓN SERIE HISTÓRICA, EMPRESA-SECTOR (1)

	n-4	n-3	n-2	n-1	n
Cifra neta de negocios (Tasa de variación)	Empresa 9,8 Sector 10,0	Empresa 11,6 Sector 5,8	Empresa 1,1 Sector -4,1	Empresa 6,9 Sector -0,2	Empresa 11,7 Sector n.d.
Gastos de personal por trabajador (Tasa de variación)	Empresa 9,5 Sector 5,1	Empresa 7,0 Sector 5,3	Empresa 0,4 Sector 1,1	Empresa -0,3 Sector 80,5	Empresa 6,0 Sector n.d.
Resultado ordinario neto (Tasa de variación)	Empresa -87,8 Sector -6,3	Empresa 99,5 Sector -20,2	Empresa 172,2 Sector -29,7	Empresa 104,3 Sector 5,6	Empresa -2,8 Sector n.d.
Rentabilidad ordinaria del activo (Porcentaje)	Empresa 2,0 Sector 9,7	Empresa 3,3 Sector 7,8	Empresa 6,2 Sector 2,1	Empresa 11,1 Sector 5,5	Empresa 11,2 Sector n.d.
Coste medio de la financiación (Ratio)	Empresa 4,3 Sector 5,9	Empresa 4,3 Sector 5,8	Empresa 2,1 Sector 40,6	Empresa 1,3 Sector 39,6	Empresa 1,6 Sector n.d.
Endeudamiento (Ratio. Saldos medios)	Empresa 19,3 Sector 40,1	Empresa 24,2 Sector 39,8	Empresa 26,6 Sector 40,6	Empresa 24,6 Sector 39,6	Empresa 22,0 Sector n.d.

n.d. = dato no disponible n.s. = dato no significativo n.c. = no calculable

SITUACIÓN COMPETITIVA
EMPRESA-SECTOR AÑO n-1 (2)

- R.1 Crecimiento Cifra neta de negocios
- R.2 Crecimiento Resultado ordinario neto
- R.3 VAB cf / Cifra neta de negocios
- R.4 Margen bruto de explotación
- R.5 Cifra neta de negocios / Empleados
- R.6 Rentabilidad ordinaria de los recursos propios

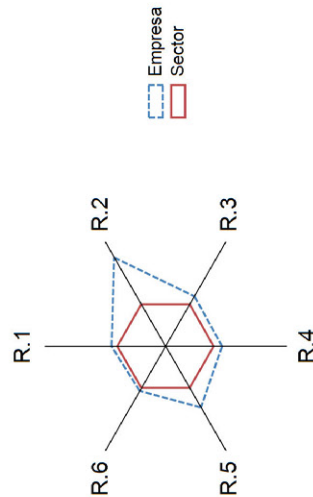

RESULTADO ORDINARIO NETO
(Tasa de variación)

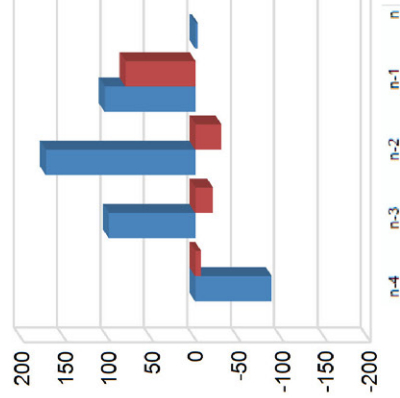

ESTRUCTURA DE GASTOS AÑO n-1

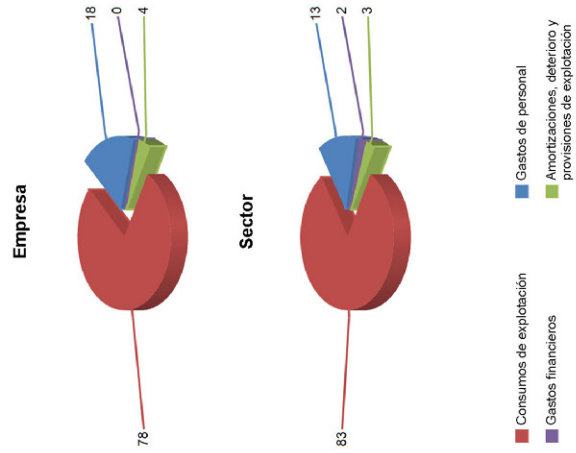

(2) - Los valores del agregado (mediana de la distribución estadística de ratios individuales) se representan en los vértices del hexágono.
- Los valores de la empresa quedan representados en los vértices del polígono irregular. Cuanto más alejados se encuentran del hexágono (por el exterior), mejor situación relativa presenta la empresa respecto del agregado.

ESTADO DE RESULTADOS
Estructura (%)

 EMPRESA:
SECTOR DE COMPARACIÓN:

	n-4		n-3		n-2		n-1		n	
	Empresa	Sector	Empresa	Sector	Empresa	Sector	Empresa	Sector	Empresa	Sector
Número de empresas		984		820		836		288		288
1. INGRESOS DE EXPLOTACIÓN										
1. Importe neto de la cifra de negocios	102,7	101,5	103,5	102,3	100,9	99,5	103,6	101,4	100,5	n.d
2. Variación de existencias de productos terminados y en curso	100,0	100,0	100,0	100,0	100,0	100,0	100,0	100,0	100,0	n.d
3. Otros ingresos de explotación y subvenciones	1,1	0,8	1,7	1,6	-0,8	-1,4	1,8	0,4	-1,5	n.d
	1,6	0,7	1,9	0,7	1,6	0,9	1,7	1,0	1,9	n.d
2. CONSUMOS DE EXPLOTACIÓN										
1. Compras y trabajos realizados por otras empresas	74,0	81,8	76,5	83,4	73,8	80,5	75,7	81,2	75,4	n.d
2. (-) Variación de existencias de mercaderías y primeras materias	58,2	69,1	59,7	69,8	55,9	65,8	59,5	65,6	58,5	n.d
3. Otros gastos de explotación	1,7	0,7	0,2	0,2	-0,4	-0,3	1,3	0,9	-0,2	n.d
S. 1. VALOR AÑADIDO BRUTO AL COSTE DE LOS FACTORES (1 - 2)	17,5	13,5	17,0	13,8	17,5	14,5	17,5	16,5	16,8	n.d
3. GASTOS DE PERSONAL	28,8	19,7	27,1	18,9	27,1	19,0	27,8	20,2	25,1	n.d
S. 2. RESULTADO ECONÓMICO BRUTO DE LA EXPLOTACIÓN (S.1 - 3)	19,0	11,8	18,8	12,1	18,1	12,6	17,2	12,5	16,1	n.d
4. INGRESOS FINANCIEROS NETOS	9,8	7,9	8,3	6,7	9,1	6,4	10,6	7,8	8,9	n.d
1. Ingresos financieros	-0,7	-1,0	-0,6	-1,0	-0,3	-1,3	-0,1	-1,0	0,2	n.d
2. (-) Gastos financieros	0,2	0,4	0,0	0,3	0,0	0,3	0,1	0,8	0,4	n.d
5. AMORTIZACIONES, DETERIORO Y PROVISIONES DE EXPLOTACIÓN	0,9	1,3	0,7	1,3	0,4	1,7	0,2	1,9	0,2	n.d
S.3. RESULTADO ORDINARIO NETO (S.2 + 4 - 5)	8,3	3,1	6,3	2,7	5,1	2,8	3,6	2,6	3,1	n.d
6. RESULTADOS POR ENAJENACIONES Y DETERIORO	0,8	3,9	1,3	3,1	3,6	2,3	6,9	4,2	6,0	n.d
1. Resultados por enajenaciones y pérdidas no recuperables	0,0	-0,3	-0,2	0,0	-0,2	-0,3	0,0	0,0	0,0	n.d
2. Correcciones valorativas por deterioro	0,0	0,1	-0,1	0,0	-0,1	-0,3	0,0	-0,2	0,0	n.d
3. Sin clasificar	0,0	0,4	0,2	0,0	0,0	0,0	0,0	-0,2	0,0	n.d
7. VARIACIONES DEL VALOR RAZONABLE Y RESTO DE RESULTADOS	n.c	n.c	n.c	0,0	n.c	0,0	n.c	0,0	n.c	n.d
8. IMPUESTO SOBRE LOS BENEFICIOS	0,0	0,4	0,1	-0,4	0,1	0,0	0,0	0,0	0,0	n.d
S.4. RESULTADO NETO TOTAL (S. 3 + 6 + 7 - 8)	-0,2	1,0	0,0	0,9	0,7	0,4	1,8	1,1	1,7	n.d
PRO MEMORIA:	0,9	2,9	1,2	1,8	2,8	1,7	5,0	3,0	4,3	n.d
S. 2*. RESULTADO ECONÓMICO NETO DE LA EXPLOTACIÓN (S.2 - 5)	1,4	4,8	2,0	4,1	3,9	3,6	7,0	5,2	5,8	n.d
S. 4*. RESULTADO ANTES DE IMPUESTOS (S.4 + 8)	0,7	3,9	1,2	2,7	3,5	2,1	6,8	4,1	6,0	n.d
1. Importe neto de la cifra de negocios (Miles de euros)		5.279.177		5.360.044		5.192.364		3.439.159		n.d

 Nota: Las empresas incluidas en el sector seleccionado no son una muestra estadística.
Fuente: Central de Balances del Banco de España.

n.d. = dato no disponible

n.s. = dato no significativo

n.c. = no calculable

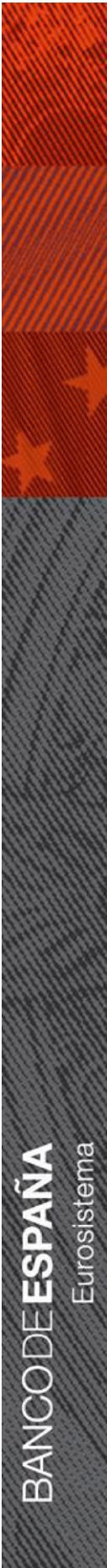

EMPRESA:

SECTOR DE COMPARACIÓN:

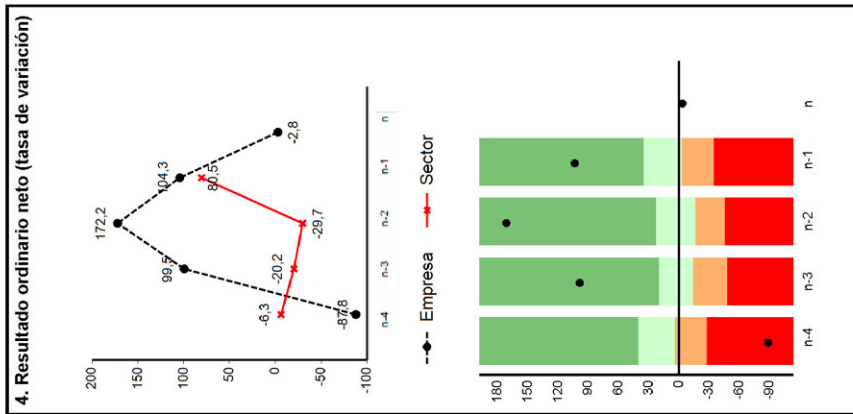
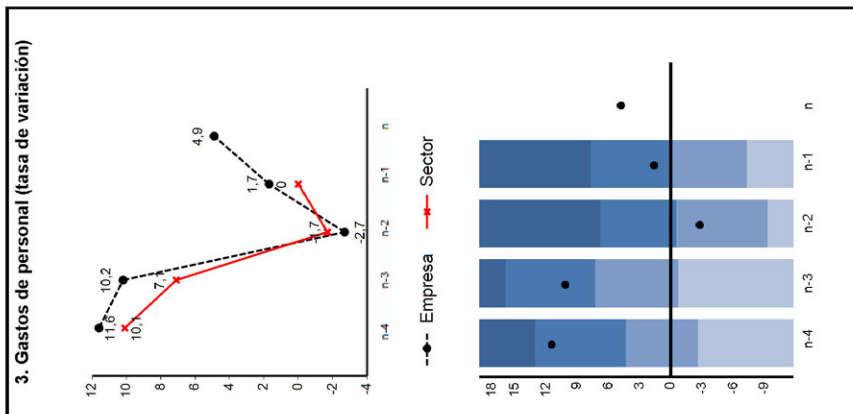
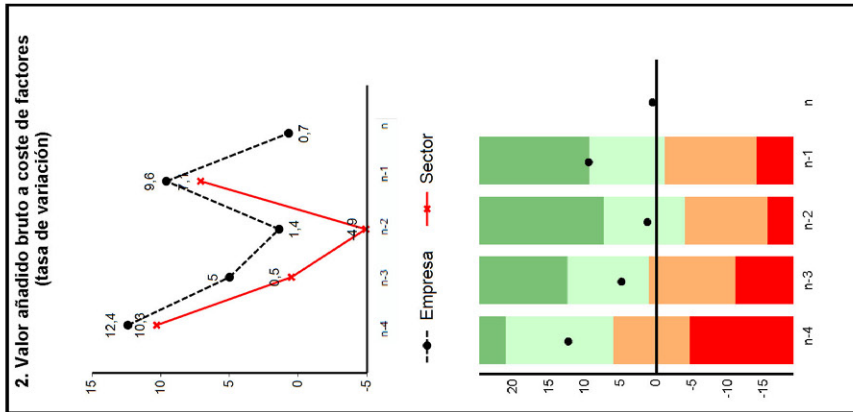
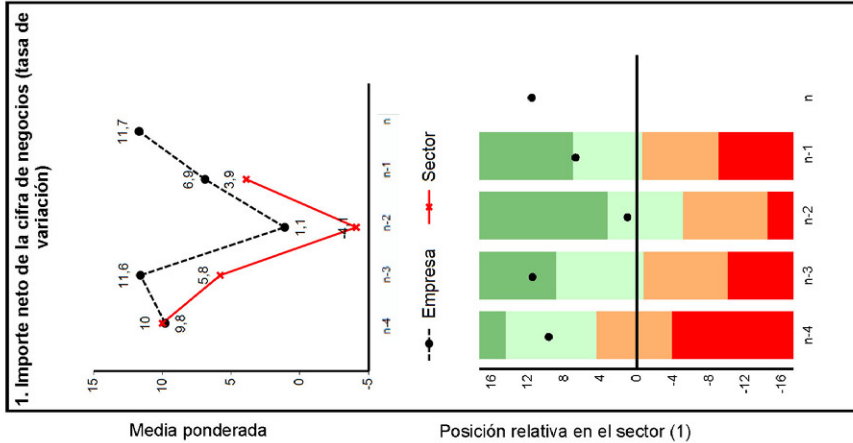

(1) Para una correcta interpretación de estos gráficos, véase la última página de este estudio individual. Nota: Las empresas incluidas en el sector seleccionado no son una muestra estadística. Fuente: Central de Balances del Banco de España.

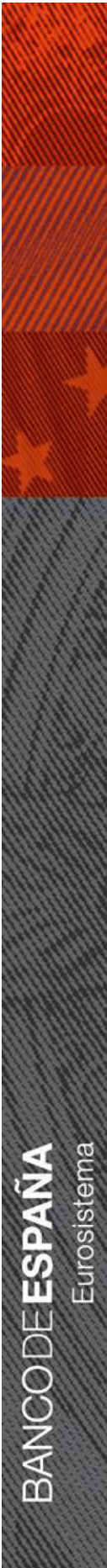

EMPRESA:

SECTOR DE COMPARACIÓN:

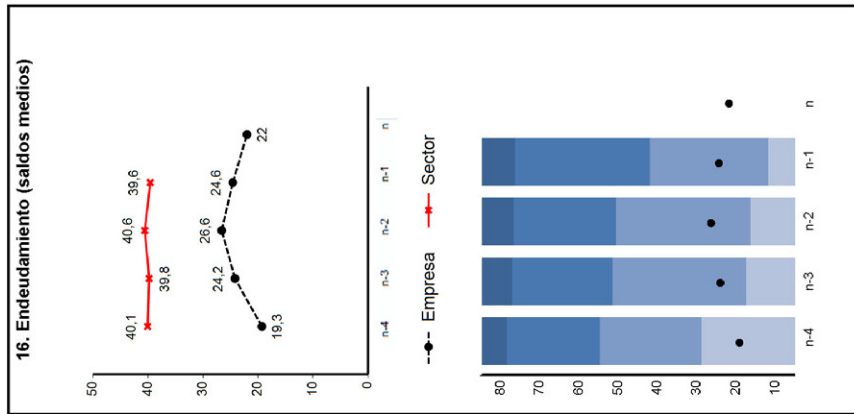
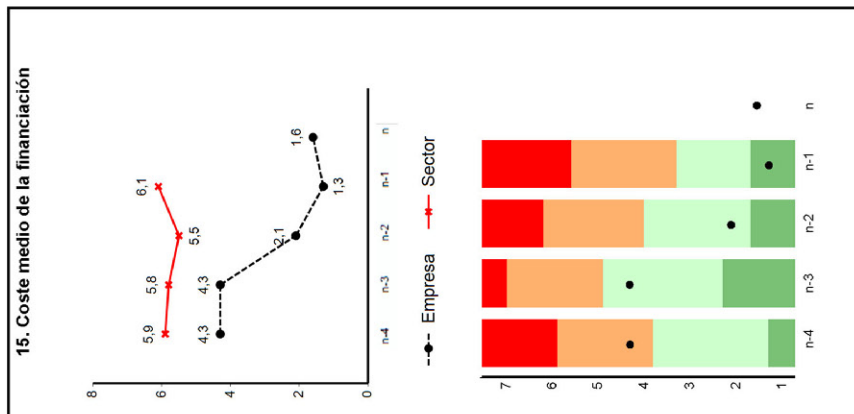
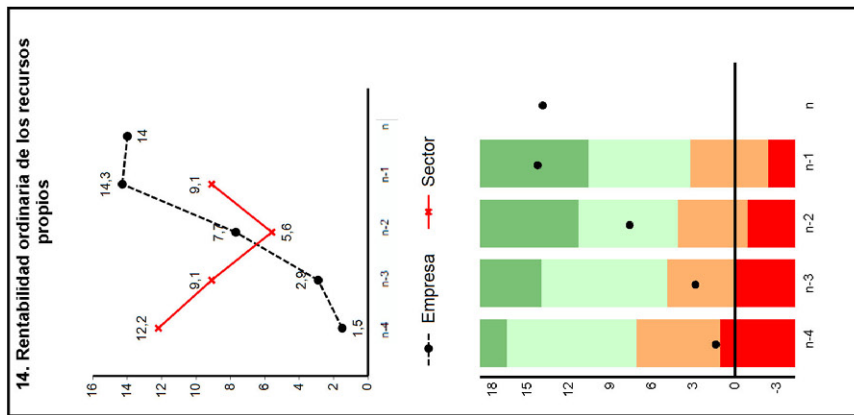
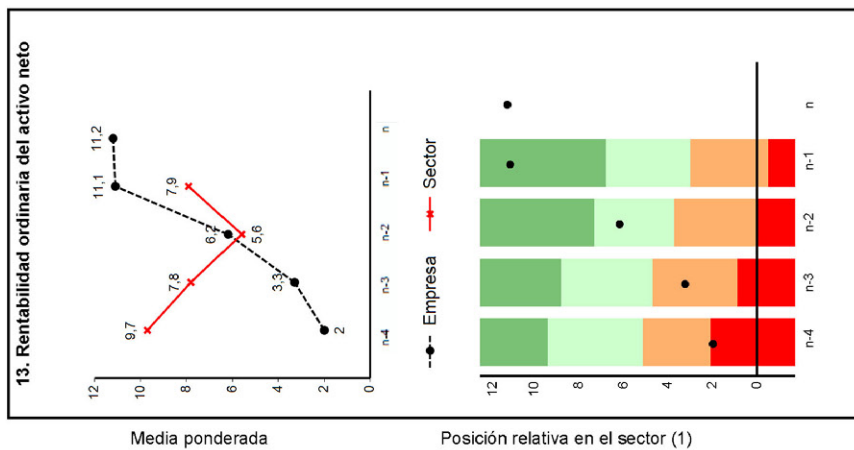

(1) Para una correcta interpretación de estos gráficos, véase la última página de este estudio individual. Nota: Las empresas incluidas en el sector seleccionado no son una muestra estadística. Fuente: Central de Balances del Banco de España.

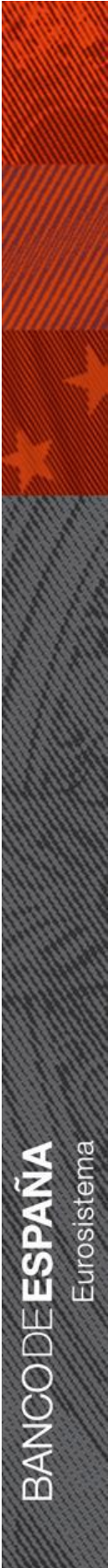

ESTRUCTURA DE GASTOS Y COSTES (Información referida al año n-1)

EMPRESA:

SECTOR DE COMPARACIÓN:

Empresa

Sector

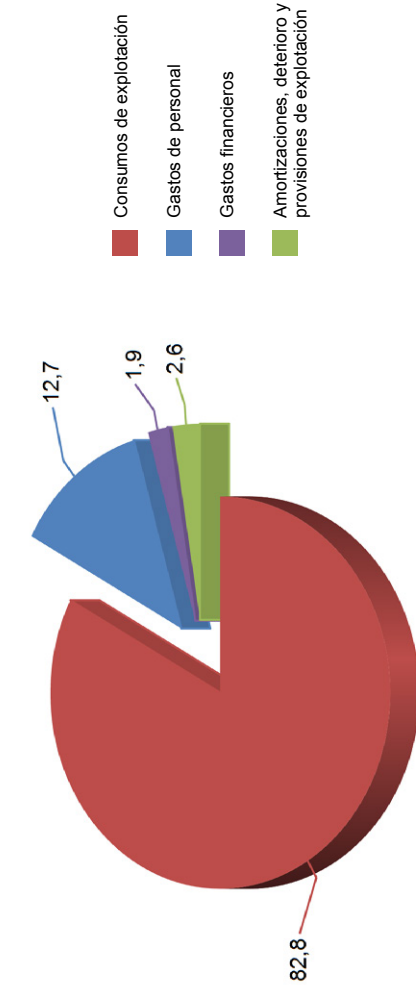
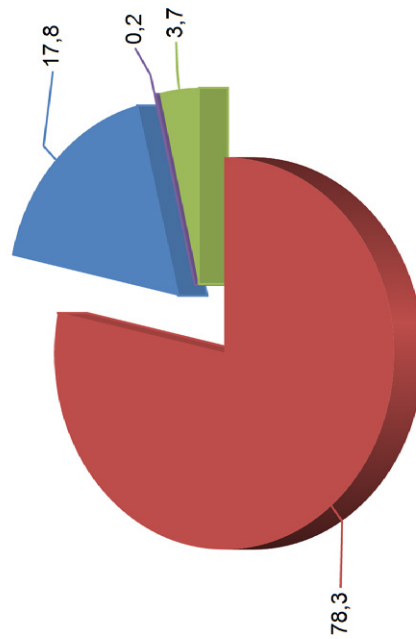

Nota: Las empresas incluidas en el sector seleccionado no son una muestra estadística.
Fuente: Central de Balances del Banco de España.

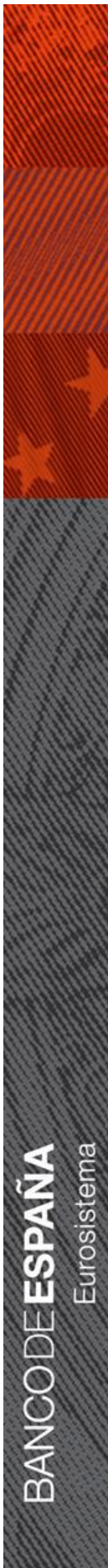

INTERPRETACIÓN DE LOS GRÁFICOS DE POSICIÓN RELATIVA

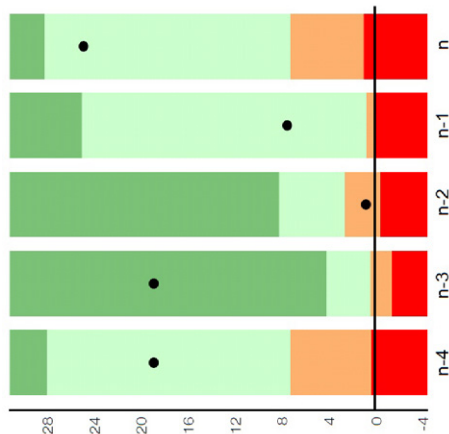

Los gráficos representan, para cada ratio, la posición de las empresas en la distribución estadística (cuartiles) de ratios individuales. Con ello, su empresa puede analizar su posición relativa, en relación con las empresas del sector de comparación.

El significado de los valores de cada cuartil es el siguiente:

Q1 (primer cuartil): valor de la ratio por encima del cual se encuentra el 75 % de las empresas del sector o, lo que es lo mismo, que por debajo de este valor solo hay un 25 % de empresas.

Q2 (Mediana = segundo cuartil): valor por encima del cual se encuentra el 50 % de las empresas del sector. Por debajo de ese valor hay otro 50 % de empresas.

Q3 (tercer cuartil): valor por encima del cual se encuentra el último 25 % de las empresas del agregado o, lo que es lo mismo, con un importe superior a este valor solo se localiza un 25 % de empresas.

● Empresa

■ Área en la que se encuentra el 25 % de empresas en la situación menos favorable

■ Área en la que se encuentran las empresas que están por debajo de la mediana

■ Área en la que se encuentran las empresas que están por encima de la mediana

■ Área en la que se encuentra el 25 % de empresas en la situación más favorable

■ Las ratios que se representan con diferentes tonalidades azules son aquellas en las que no se valora la posición relativa

ÍNDICE DE IMÁGENES

Detalle de la segunda planta de la fachada de la calle de los Madrazo, en el edificio del Banco de España de la plaza de Cibeles. Autor: Luis Asín. © Banco de España	PORTADA
Antiguas cajas de alquiler (detalle). Realización: Juan Carlos Quindós. © Banco de España	5
Sede de Cibeles, detalle de lámpara de pared <i>art déco</i> . Realización: Juan Carlos Quindós. © Banco de España	6
Sede de Cibeles, detalle de rejería exterior. Realización: Marina Neira. © Banco de España	53
Sala Caja de Valores, detalle de puerta acorazada (I). Realización: Juan Carlos Quindós. © Banco de España	85
Sala Caja de Valores, detalle de puerta acorazada (II). Realización: Juan Carlos Quindós. © Banco de España	134
Sala Caja de Valores, detalle de puerta acorazada (III). Realización: Juan Carlos Quindós. © Banco de España	145

SIGLAS Y ABREVIATURAS

-	Cantidad igual a cero, inexistencia del fenómeno considerado o carencia de significado de una variación al expresarla en tasas de crecimiento
(A)	Dato de avance
(P)	Dato provisional
...	Dato no disponible
AF	Activo fijo
ANF	Activos no financieros
BACH	Bank for the Accounts of Companies Harmonised
BCE (ECB)	Banco Central Europeo (European Central Bank)
BIS	Bank for International Settlements
CBA	Central de Balances Anual
CBB	Central de Balances a partir de datos de los Registros Mercantiles
CBB/RM	Central de Balances a partir de datos de los Registros Mercantiles
CBBE/RM	Central de Balances a partir de datos de los Registros Mercantiles
CBI	Central de Balances Integrada
CBT	Central de Balances Trimestral
CECB	Comité Europeo de Centrales de Balances
CFEE	<i>Cuentas financieras de la economía española</i>
CNAE	Clasificación Nacional de Actividades Económicas
CPE	Centro de Procesos Estadísticos
DIRCE	Directorio Central de Empresas, del INE
EBE	Excedente bruto de explotación
EBITDA	<i>Earnings Before Interest, Taxes, Depreciation and Amortization</i>
EFE	Entidades con fines específicos
ERICA	<i>European Records of IFRS Consolidated Accounts</i>
ERTE	Expediente de regulación temporal de empleo
ESD	<i>European Sectoral Database</i>
FMI (IMF)	Fondo Monetario Internacional (International Monetary Fund)
ICAC	Instituto de Contabilidad y Auditoría de Cuentas
IFRS	<i>International Financial Reporting Standards</i>
INE	Instituto Nacional de Estadística
ISFLSH	Instituciones sin fines de lucro al servicio de los hogares
NACE	Nomenclatura estadística de actividades económicas en la Comunidad Europea
NIIF	Normas Internacionales de Información Financiera
OCDE	Organización para la Cooperación y el Desarrollo Económicos
OCR	<i>Optical Character Recognition</i>
PGC 2007	Plan General de Contabilidad 2007
PN	Patrimonio neto
RCI	Ratio de cobertura de intereses
RON	Resultado ordinario neto
RSE	Base de datos de Referencias Sectoriales Europeas
SA	Sociedad anónima
SCN	Sistema de Cuentas Nacionales
SEC	Sistema Europeo de Cuentas
SIB	Sistema de interconexión bursátil
SIFMI	Servicios de intermediación financiera medidos indirectamente
SL	Sociedad limitada
SPE	<i>Special Purpose Entity</i>
TF	<i>Task Force</i>
TIR	Tipo de descuento implícito
VAB	Valor añadido bruto
VAf	Variación de activos financieros
VAf	Variación de activos no financieros
VP	Variación de pasivos
VPN	Varaciones del patrimonio neto
XBRL	<i>Extensible Business Reporting Language</i>

El Banco de España publica distintos tipos de documentos que proporcionan información sobre su actividad (informes económicos, información estadística, trabajos de investigación, etc.), que pueden ser consultados en el Repositorio Institucional, en <https://repositorio.bde.es/>.

La mayor parte de estos documentos están disponibles en formato PDF y se pueden descargar gratuitamente en el sitio web del Banco de España, en <https://www.bde.es/bde/es/secciones/informes/>.

Se permite la reproducción para fines docentes o sin ánimo de lucro, siempre que se cite la fuente.

© Banco de España, Madrid, 2024
ISSN: 1885-5407 (edición electrónica)