

BOLETÍN ESTADÍSTICO

11/2012

BANCO DE ESPAÑA
Eurosistema



BOLETÍN ESTADÍSTICO NOVIEMBRE 2012

La recepción de información estadística para elaborar este trabajo se ha cerrado el 4 de diciembre de 2012.

El Banco de España difunde todos sus informes y publicaciones periódicas a través de la red Internet en la dirección <http://www.bde.es>.

Se permite la reproducción para fines docentes o sin ánimo de lucro, siempre que se cite la fuente.

© Banco de España, Madrid, 2012

ISSN: 1579 - 8631 (edición electrónica)

SIGLAS, ABREVIATURAS Y SIGNOS UTILIZADOS

AAPP	Administraciones Públicas	IIC	Instituciones de Inversión Colectiva
AIAF	Asociación de Intermediarios de Activos Financieros	INE	Instituto Nacional de Estadística
BCE	Banco Central Europeo	INEM	Servicio Público de Empleo Estatal
BCN	Bancos Centrales Nacionales	INVERCO	Asociación de Instituciones de Inversión Colectiva y Fondos de Pensiones
BE	Banco de España	IPC	Índice de Precios de Consumo
BOE	Boletín Oficial del Estado	IPI	Índice de Producción Industrial
CBE	Circular del Banco de España	IPRI	Índice de Precios Industriales
CCAA	Comunidades Autónomas	IPSEBENE	Índice de Precios de Servicios y de Bienes Elaborados no Energéticos
CCLL	Corporaciones Locales	ISFLSH	Instituciones Sin Fines de Lucro al Servicio de los Hogares
CECA	Confederación Española de Cajas de Ahorros	IVA	Impuesto sobre el Valor Añadido
CEM	Confederación Española de Mutualidades	NEDD	Normas Especiales de Distribución de Datos del FMI
CFEE	Cuentas Financieras de la Economía Española	OBS	Obra Benéfico Social
CNAE	Clasificación Nacional de Actividades Económicas	OCDE	Organización de Cooperación y Desarrollo Económicos
CNE	Contabilidad Nacional de España	OIFM	Otras Instituciones Financieras Monetarias
CNMV	Comisión Nacional del Mercado de Valores	OM	Orden Ministerial
CNTR	Contabilidad Nacional Trimestral de España	OAAA	Organismos Autónomos
DEG	Derechos Especiales de Giro	OAAAPP	Otras Administraciones Públicas
DGSFP	Dirección General de Seguros y Fondos de Pensiones	OPEP	Organización de Países Exportadores de Petróleo
DGT	Dirección General de Tráfico	OSR	Otros Sectores Residentes
DGTPF	Dirección General del Tesoro y Política Financiera	PDE	Protocolo de Déficit Excesivo
EC	Entidades de Crédito	PEC	Pacto de Estabilidad y Crecimiento
EFC	Establecimientos Financieros de Crédito	PIB	Producto Interior Bruto
EONIA	Índice medio del tipo de interés del euro a un día (Euro Overnight Index Average)	PIB pm	Producto Interior Bruto a Precios de Mercado
EURIBOR	Tipo de interés de oferta de los depósitos interbancarios en euros (Euro Interbank Offered Rate)	PNB	Producto Nacional Bruto
EUROSTAT	Oficina de Estadística de las Comunidades Europeas	RD	Real Decreto
EPA	Encuesta de población activa	RM	Resto del mundo
FEDER	Fondo Europeo de Desarrollo Regional	SCLV	Sistema de Compensación y Liquidación de Valores
FEGA	Fondo Español de Garantía Agraria	SEC	Sistema Europeo de Cuentas
FOEGA	Fondo Europeo de Orientación y Garantía Agrícola	SICAV	Sociedad de Inversión de Capital Variable
FFPP	Fondos de Pensiones	SIFMI	Servicios de Intermediación Financiera Medidos Indirectamente
FIAMM	Fondos de Inversión en Activos del Mercado Monetario	SME	Sistema Monetario Europeo
FIM	Fondos de Inversión Mobiliaria	TAE	Tasa Anual Equivalente
FMI	Fondo Monetario Internacional	TEDR	Tipo Efectivo Definición Restringida
FMM	Fondos del Mercado Monetario	UE	Unión Europea
FOGASA	Fondo de Garantía Salarial	UEM	Unión Económica y Monetaria
FSE	Fondo Social Europeo	UE 15	Países componentes de la Unión Europea a 30.4.2004
IAPC	Índice Armonizado de Precios de Consumo	UE 25	Países componentes de la Unión Europea desde 1.5.2004
ICO	Instituto de Crédito Oficial	UE 27	Países correspondientes a la Unión europea desde 1.1.2007
IFM	Instituciones Financieras Monetarias	VNA	Variación Neta de Activos
IGAE	Intervención General de la Administración del Estado	VNP	Variación Neta de Pasivos

SIGLAS DE PAÍSES Y MONEDAS

De acuerdo con la práctica de la UE, los países están ordenados según el orden alfabético de los idiomas nacionales.

BE	Bélgica	EUR (euro)
BG	Bulgaria	BGN (lev búlgaro)
CZ	República Checa	CZK (corona checa)
DK	Dinamarca	DKK (corona danesa)
DE	Alemania	EUR (euro)
EE	Estonia	EEK (corona estonia)
IE	Irlanda	EUR (euro)
GR	Grecia	EUR (euro)
ES	España	EUR (euro)
FR	Francia	EUR (euro)
IT	Italia	EUR (euro)
CY	Chipre	EUR (euro)
LV	Letonia	LVL (lats letón)
LT	Lituania	LTL (litas lituano)
LU	Luxemburgo	EUR (euro)
HU	Hungría	HUF (forint húngaro)
MT	Malta	EUR (euro)
NL	Países Bajos	EUR (euro)
AT	Austria	EUR (euro)
PL	Polonia	PLN (zloty polaco)
PT	Portugal	EUR (euro)
RO	Rumanía	RON (nuevo leu rumano)
SI	Eslovenia	EUR (euro)
SK	Eslovaquia	SKK (corona eslovaca)
FI	Finlandia	EUR (euro)
SE	Suecia	SEK (corona sueca)
UK	Reino Unido	GBP (libra esterlina)
JP	Japón	JPY (yen japonés)
US	EEUU	USD (dólar EEUU)

ABREVIATURAS Y SIGNOS

M1	Efectivo en manos del público + Depósitos a la vista.
M2	M1 + Depósitos disponibles con preaviso hasta tres meses + Depósitos a plazo hasta dos años.
M3	M2 + Cesiones temporales + Participaciones en fondos del mercado monetario e instrumentos del mercado monetario + Valores distintos de acciones emitidos hasta dos años.
m€/me	Millones de euros.
mm	Miles de millones.
A	Avance.
P	Puesta detrás de una fecha [ene (P)], indica que todas las cifras correspondientes son provisionales. Puesta detrás de una cifra, indica que únicamente esta es provisional.
SO	Serie original.
SD	Serie desestacionalizada.
T _i ^j	Tasa de la media móvil de i términos, con j de desfase, convertida a tasa anual.
m _j	Tasa de crecimiento básico de período j.
M	Referido a datos anuales (1970 M) o trimestrales, indica que estos son medias de los datos mensuales del año o trimestre, y referido a series de datos mensuales, decenales o semanales, que estos son medias de los datos diarios de dichos períodos.
R	Referido a un año o mes (99 R), indica que existe una discontinuidad entre los datos de ese período y el siguiente.
...	Dato no disponible.
—	Cantidad igual a cero, inexistencia del fenómeno considerado o carencia de significado de una variación al expresarla en tasas de crecimiento.
0,0	Cantidad inferior a la mitad del último dígito indicado en la serie.

NOVEDADES Y ADVERTENCIAS

Calendario de las NEDD del FMI

El Banco de España publica en la Red, en el área de Estadísticas (<http://www.bde.es/bde/es/areas/estadis>), un calendario de estadísticas, que incluye las fechas correspondientes a la información exigida por las Normas Especiales de Distribución de Datos (NEDD) del FMI. Desde el calendario se puede acceder a los indicadores o estadísticas del Banco de España con los que se satisfacen los requerimientos de las NEDD.

Boletín Estadístico en la Red

A partir de la edición correspondiente a enero de 2008, la publicación oficial del Boletín Estadístico solo se difunde electrónicamente, a través de www.bde.es.

ÍNDICE ESQUEMÁTICO

AGRUPACIONES	CAPÍTULOS / PÁGINAS
Novedades y advertencias	5
Índice de cuadros	7
ESTADÍSTICAS DE LA UNIÓN ECONÓMICA Y MONETARIA	
	1. Principales indicadores económicos de la zona del euro 29
ESTADÍSTICAS ESPAÑOLAS	
Cuadros generales	2. Principales indicadores económicos 47 3. Cuentas Financieras trimestrales 61
Cuadros de las agrupaciones institucionales	<p>INSTITUCIONES FINANCIERAS Información obtenida de los estados de supervisión 4. Entidades de crédito 69 Información de los estados de la UEM, CNMV y DGS 5. Instituciones Financieras 117 6. Instituciones Financieras Monetarias 125 7. Banco de España 141 8. Otras Instituciones Financieras Monetarias 161 9. Instituciones Financieras no Monetarias, excepto Empresas de Seguros y Fondos de Pensiones 207 10. Empresas de Seguros y Fondos de Pensiones 231</p> <p>ADMINISTRACIONES PÚBLICAS 11. Administraciones Públicas 239 12. Administración Central y Administraciones de Seguridad Social 247 13. Comunidades Autónomas 259 14. Corporaciones Locales 271</p> <p>SOCIEDADES NO FINANCIERAS 15. Sociedades no financieras: Síntesis de la información recopilada por la Central de Balances 279</p> <p>HOGARES E INSTITUCIONES SIN FINES DE LUCRO AL SERVICIO DE LOS HOGARES 16. Hogares e Instituciones sin fines de lucro al servicio de los hogares 299</p> <p>RESTO DEL MUNDO 17. Balanza de Pagos y Posición de Inversión Internacional frente a otros residentes en la zona del euro y al resto del mundo 301 18. Estadísticas de Aduanas 335</p>
Tipos de interés y tipos de cambio	19. Tipos de interés (excluidos los que aparecen publicados en los capítulos de Mercados Financieros) 341 20. Tipos de cambio e índices de competitividad 355
Mercados financieros	21. Mercado primario de valores 363 22. Mercados secundarios de valores 377
Estadísticas económicas generales	23. Producción y demanda 393 24. Empleo y salarios 405 25. Precios 421
ESTADÍSTICAS INTERNACIONALES	
	26. Economía internacional 427
APÉNDICES	
	A1. Banco de España. Balance de situación resumido 433 A2. Esquemas de sectorización 437 A3. Notas metodológicas 443

ÍNDICE DE CUADROS

CAPÍTULO 1 PRINCIPALES INDICADORES ECONÓMICOS DE LA ZONA DEL EURO	1.1	Actividad, precios y mercado de trabajo	30	
	1.2	Ahorro, inversión y financiación. Todos los sectores residentes. Total	31	
	1.3	Operaciones financieras de las sociedades no financieras	32	
	1.4	Operaciones financieras de los hogares e ISFLSH	32	
	1.5	Precios	33	
	1.6	Déficit de las Administraciones Públicas	34	
	1.7	Deuda bruta nominal consolidada de las Administraciones Públicas	35	
	1.8	Balances agregado y consolidado y operaciones (flujos ajustados) de las IFM residentes en la zona del euro, incluyendo el Eurosistema	36	
	1.9	Agregados monetarios de la zona del euro y contrapartidas de M3. Resumen	38	
	1.10	Agregados monetarios de la zona del euro y contrapartidas de M3. Saldos del balance consolidado. Series originales	40	
	1.11	Agregados monetarios de la zona del euro y contrapartidas de M3. Operaciones (flujos ajustados). Series originales	40	
	1.12	Agregados monetarios de la zona del euro y contrapartidas de M3. Saldos del balance consolidado y operaciones (flujos ajustados). Series desestacionalizadas	41	
	1.13	Contribución de las IFM residentes en España a los agregados monetarios de la zona del euro y a las contrapartidas de M3	41	
	1.14	Evolución de los agregados monetarios de la zona del euro y de la contribución de las IFM residentes en España	42	
	1.15	Tipos de interés	43	
	1.16	Tipos de cambio	44	
	Notas a los cuadros del capítulo 1			45
CAPÍTULO 2 PRINCIPALES INDICADORES ECONÓMICOS	2.1	Contabilidad nacional de España	48	
	2.2	Economía nacional (consolidada). Cuentas de operaciones no financieras	50	
	2.3	Economía nacional. Cuentas corrientes y de capital. Detalle por sectores institucionales	51	
	2.4	Cuentas de operaciones financieras. Detalle por sectores institucionales	53	
	2.5	Balances financieros. Detalle por sectores institucionales	54	
	2.6	Balanza de pagos y Posición de Inversión Internacional	55	
	2.7	Cuentas financieras. Operaciones financieras netas y activos financieros netos de los sectores institucionales	56	
	2.8	Precios y tipos de interés (antiguo indicador de convergencia)	57	
	2.9	Déficit y deuda (pasivos) de las Administraciones Públicas (Indicadores PDE/PEC)	58	
	2.10	Tipos de interés	59	
	2.11	Índices de competitividad de España	60	
CAPÍTULO 3 CUENTAS FINANCIERAS TRIMESTRALES	3.1	Economía nacional. Balance financiero	62	
	3.2	Economía nacional. Cuenta de operaciones financieras	62	
	3.3	Sociedades no financieras. Balance financiero	63	
	3.4	Sociedades no financieras. Cuenta de operaciones financieras	63	
	3.5	Instituciones financieras. Balance financiero	64	
	3.6	Instituciones financieras. Cuenta de operaciones financieras	64	
	3.7	Administraciones públicas. Balance financiero	65	
	3.8	Administraciones públicas. Cuenta de operaciones financieras	65	
	3.9	Hogares e ISFLSH. Balance financiero	66	

- 3.10 Hogares e ISFLSH. Cuenta de operaciones financieras 66
- 3.11 Resto del mundo. Balance financiero 67
- 3.12 Resto del mundo. Cuenta de operaciones financieras 67

CAPÍTULO 4 ENTIDADES DE CRÉDITO

A) Balance agregado según los estados de supervisión

- 4. Conciliación entre los balances de las entidades de crédito que se presentan en los capítulos 4 y 8 de este Boletín 70

ENTIDADES DE CRÉDITO

- 4.A Activo=Pasivo de las entidades de crédito por instituciones 74
- 4.1 Activo 74
- 4.2 Pasivo 75
- 4.3 Crédito. Otros sectores residentes 75
- 4.4 Activo. Valores 76
- 4.5 Pasivo. Otros sectores residentes 76
- 4.6 Otros activos no sectorizados 77
- 4.7 Patrimonio neto, ajustes y correcciones de valor 77
- 4.8 Pasivos no sectorizados 78
- 4.9 Otros activos y pasivos 78
- 4.10 Correcciones de valor por deterioro de activos del crédito a otros sectores residentes 79

B) Detalles del crédito y los depósitos de las entidades de crédito

Crédito de las entidades de crédito, por grupos de entidades

- 4.11 A los sectores «Administraciones públicas» y «Otros sectores residentes» 79
- 4.99 Detalle de los activos dudosos 80

Total crédito y total créditos dudosos de las entidades de crédito a «Otros sectores residentes», por finalidades del crédito

a) Crédito y dudosos del crédito para financiar actividades productivas de las empresas y los empresarios individuales que reciben los créditos y detalle por funciones de gasto de otras financiaciones a hogares e ISFLSH

- 4.13 Total entidades de crédito 81
- 4.14 Entidades de depósito 82
- 4.17 Establecimientos financieros de crédito 83

b) Crédito y dudosos del crédito para financiar actividades productivas de las empresas y los empresarios individuales que reciben los créditos. Detalle por la actividad principal

- 4.18 Total entidades de crédito 84
- 4.19 Entidades de depósito 85
- 4.22 Establecimientos financieros de crédito 86

c) Crédito y dudosos del crédito para financiar actividades productivas de las empresas y los empresarios individuales que reciben los créditos. Detalle de las actividades de industria y construcción

- 4.23 Total entidades de crédito 87
- 4.24 Entidades de depósito 88
- 4.27 Establecimientos financieros de crédito 89

Créditos y depósitos de las entidades de depósito a los sectores "Administraciones públicas" y "Otros sectores residentes"

- 4.28 Detalle por provincias. Resumen 90
- 4.29 Detalle por Comunidades Autónomas. Resumen 91
- 4.30 Detalle del crédito por Comunidades Autónomas 92
- 4.31 Detalle de los depósitos por Comunidades Autónomas 93

Pasivos de las entidades de crédito, por grupos de entidades

- 4.32 Frente a «Administraciones públicas» y «Otros sectores residentes» 95

C) Cuenta de resultados

- 4.B Entidades de depósito. Resumen 96
- 4.36 Estructura de la cuenta 97
- 4.37 Productos financieros 97
- 4.38 Costes financieros 98
- 4.39 Detalle de productos de la cartera de valores y coste financiero de empréstitos y otros valores negociables y financiaciones subordinadas 98
- 4.40 Otros productos y gastos ordinarios 99
- 4.41 Estructura de la cuenta de resultados de las entidades de depósito residentes y sucursales en el extranjero 99

D) Cuadros complementarios

ENTIDADES DE CRÉDITO

- 4.45 Número de entidades 100
- 4.46 Número de empleados 100
- 4.47 Número de oficinas operativas y de representación de las entidades de crédito residentes y del Banco de España 101
- 4.48 Número de oficinas por Comunidades Autónomas 102
- 4.49 Número de oficinas por provincias 103

E) Balances de los componentes de las entidades de crédito

ENTIDADES DE DEPÓSITO

- 4.51 Activo 104
- 4.52 Pasivo 104
- 4.53 Crédito. Otros sectores residentes 105
- 4.54 Activo. Valores 105
- 4.55 Pasivo. Otros sectores residentes 106
- 4.56 Activos no sectorizados 106
- 4.57 Patrimonio neto, ajustes y correcciones de valor 107
- 4.58 Pasivos no sectorizados 107

ESTABLECIMIENTOS FINANCIEROS DE CRÉDITO

- 4.81 Activo 108
- 4.82 Pasivo 108
- 4.83 Crédito. Otros sectores residentes 109
- 4.84 Activos no sectorizados 109
- 4.85 Patrimonio neto, ajustes y correcciones de valor 110

4.86	Pasivos no sectorizados	110
	Notas a los cuadros del capítulo 4	111

CAPÍTULO 5 INSTITUCIONES FINANCIERAS

A) Conciliación entre el balance financiero de las CFEE y el balance según los estados de la zona del euro (caso de IFM) o los balances oficiales (caso de IF no M)

5.A	Activo	118
5.B	Pasivo	120

B) Balance agregado

5.1	Activos financieros = pasivos más activos financieros netos. Valores absolutos	122
5.2	Activos financieros = pasivos más activos financieros netos. Estructura	123

CAPÍTULO 6 INSTITUCIONES FINANCIERAS MONETARIAS

A) Conciliación entre el balance financiero de las CFEE y el balance según los estados de la zona del euro

6.A	Activo	126
6.B	Pasivo	128

B) Balance según los estados de la zona del euro

6.C	Balance. Detalle por instituciones	130
6.1	Activo. Resumen	134
6.2	Pasivo. Resumen	134
6.3	Activo. Residentes en España	135
6.4	Activo. Residentes en España: detalle de valores distintos de acciones y participaciones	135
6.5	Activo. Residentes en otros países de la zona del euro	136
6.6	Activo. Residentes en otros países de la zona del euro: detalle de valores distintos de acciones y participaciones	136
6.7	Pasivo. Depósitos de los residentes en España por sectores y detalle por instrumentos de los depósitos de otras AAPP	137
6.8	Pasivo. Depósitos de los residentes en España: detalle de otros sectores residentes	137
6.9	Pasivo. Depósitos de residentes en otros países de la zona del euro por sectores y detalle por instrumentos de los depósitos de otras AAPP	138
6.10	Pasivo. Depósitos de residentes en otros países de la zona del euro: detalle de otros sectores residentes	138
6.11	Activo. Resto del mundo	139
6.12	Pasivo. Resto del mundo y otros pasivos: total y algunos detalles	139

	Notas a los cuadros del capítulo 6	140
--	------------------------------------	-----

CAPÍTULO 7 BANCO DE ESPAÑA

A) Conciliación entre el balance financiero de las CFEE y el balance según los estados de la zona del euro

7.A	Activo	142
7.B	Pasivo	144

B) Balance según los estados de la zona del euro

7.C	Balance	146
7.1	Activo. Resumen	149
7.2	Pasivo. Resumen	149
7.3	Activo. Residentes en España	150
7.4	Activo. Residentes en España: detalle de valores distintos de acciones y participaciones	150

7.5	Activo. Residentes en otros países de la zona del euro	151
7.6	Activo. Residentes en otros países de la zona del euro: detalle de valores distintos de acciones y participaciones	151
7.7	Pasivo. Depósitos de los residentes en España por sectores y detalle por instrumentos de los depósitos de otras AAPP	152
7.8	Pasivo. Depósitos de los residentes en España: detalle de otros sectores residentes	152
7.9	Pasivo. Depósitos de los residentes en otros países de la zona del euro: por sectores y detalle por instrumentos de los depósitos de otras AAPP	153
7.10	Pasivo. Depósitos de los residentes en otros países de la zona del euro: detalle de otros sectores residentes	153
7.11	Activo. Resto del mundo y detalle de otros activos	154
7.12	Pasivo. Resto del mundo y detalle de otros pasivos	154
7.13	Balance del Banco de España. Resumen por sectores	155
7.14	Billetes denominados en pesetas en circulación. Detalle por denominación de los billetes	155
7.15	Monedas denominadas en pesetas en circulación. Detalle por denominación de las monedas	156
7.16	Billetes distribuidos menos billetes retirados por el Banco de España y billetes denominados en pesetas no retornados. Detalle por denominación de los billetes de euro	156
7.17	Monedas denominadas en euro puestas en circulación por el Banco de España y monedas denominadas en pesetas no retornadas. Detalle por denominación de las monedas de euro	157

Notas a los cuadros del capítulo 7 158

CAPÍTULO 8 OTRAS INSTITUCIONES
FINANCIERAS MONETARIAS

Nota introductoria a los cuadros del capítulo 8 y otra estadísticas sobre otras instituciones financieras monetarias 162

A) Conciliación entre el balance financiero de las CFEE y el balance según los estados de la zona del euro

8.A	Activo	164
8.B	Pasivo	168

B) Balance agregado de las OIFM según los estados de la zona del euro

8.C	Balance. Detalle por instituciones	172
8.1	Activo=pasivo de las OIFM por instituciones	177
8.2	Activo. Resumen	177
8.3	Pasivo. Resumen	178
8.4	Activo. Residentes en España	178
8.5	Activo. Residentes en España: detalle de valores distintos de acciones y participaciones	179
8.6	Activo. Residentes en otros países de la zona del euro	179
8.7	Activo. Residentes en otros países de la zona del euro: detalle de valores distintos de acciones y participaciones	180
8.8	Pasivo. Depósitos de los residentes en España por sectores y detalle por instrumentos de los depósitos de otras AAPP	180
8.9	Pasivo. Depósitos de los residentes en España: detalle de otros sectores residentes	181
8.10	Pasivo. Depósitos de residentes en otros países de la zona del euro por sectores y detalle por instrumentos de los depósitos de otras AAPP	181
8.11	Pasivo. Depósitos de residentes en otros países de la zona del euro: detalle de otros sectores residentes	182
8.12	Activo. Resto del mundo	182

- 8.13 Pasivo. Resto del mundo y rúbricas no clasificadas: total y algunos detalles 183

C) Detalles del activo y del pasivo de las OIFM

- 8.21 Préstamos y créditos concedidos por las OIFM y depósitos en estas, de las AAPP residentes en España, por instituciones 183
- 8.22 Préstamos y créditos concedidos por las OIFM y depósitos en estas, de otros sectores residentes en España, por instituciones 184
- 8.25 Préstamos y créditos concedidos por las OIFM y depósitos en estas, de las AAPP, por subsectores 184
- 8.26 Préstamos y créditos de las OIFM a otros sectores residentes en España, por subsectores 185
- 8.27 Detalle de los préstamos y créditos concedidos por las OIFM a los hogares 185
- 8.28 Depósitos de otros sectores residentes y de otras AAPP residentes en el área del euro, por subsectores 186
- 8.29 Depósitos en las OIFM de sociedades no financieras y hogares e ISFLSH residentes en España, por naturaleza 186
- 8.30 Depósitos en las OIFM de sociedades no financieras, hogares e ISFLSH residentes en España, por naturaleza. Detalle 187
- 8.31 Detalle por países de los principales activos y pasivos, de las OIFM 188
- 8.32 Detalle por monedas de los principales activos y pasivos, de las OIFM 189

D) Balances de los componentes de las OIFM

ENTIDADES DE CRÉDITO

- 8.D Balance de las entidades de crédito. Detalle por entidades 190
- 8.41 Activo. Resumen 193
- 8.42 Pasivo. Resumen 193
- 8.43 Activo. Residentes en España 194
- 8.44 Pasivo. Depósitos de los residentes en España, por sectores, y detalle por instrumentos de los depósitos de otros sectores residentes 194

Reservas mínimas a que están sujetas las entidades de crédito

- 8.E Apéndice al balance. Determinación de los pasivos de las entidades de crédito sujetas a reservas mínimas 195
- 8.45 Pasivos computables en el coeficiente de reservas mínimas de la zona del euro 196

ENTIDADES DE DEPÓSITO

- 8.51 Activo. Resumen 196
- 8.52 Pasivo. Resumen 197
- 8.53 Activo. Residentes en España 197
- 8.54 Pasivo. Depósitos de los residentes en España, por sectores, y detalle por instrumentos de los depósitos de otros sectores residentes 198

ESTABLECIMIENTOS FINANCIEROS DE CRÉDITO (EFC)

- 8.81 Activo. Resumen 198
- 8.82 Pasivo. Resumen 199
- 8.83 Activo. Residentes en España 199
- 8.84 Pasivo. Depósitos de los residentes en España, por sectores, y detalle por instrumentos de los depósitos de otros sectores residentes 200

FONDOS DEL MERCADO MONETARIO

8.F	Balance	201
8.91	Balance. Resumen	203
8.92	Activo. Residentes en España	203
Notas a los cuadros del capítulo 8		204

CAPÍTULO 9 INSTITUCIONES FINANCIERAS NO
MONETARIAS, EXCEPTO EMPRESAS DE
SEGUROS Y FONDOS DE PENSIONES

A) Total sector

Conciliación entre los balances financieros de las CFEE y los balances oficiales

9.A	Activo	208
9.B	Pasivo	209

Balances

9.1	Activo y pasivo. Valoración de activos financieros y pasivos según SEC 95	210
-----	---	-----

B) Subsector «Otros intermediarios financieros»

Conciliación entre los balances financieros de las CFEE y los balances oficiales

9.C	Activo	211
9.D	Pasivo	212

Balances

9.11	Balances oficiales. Total activo y pasivo por agrupaciones institucionales	213
9.12	Activo y pasivo. Valoración de activos financieros y pasivos según SEC 95	213

SUBSECTOR «OTROS INTERMEDIARIOS FINANCIEROS»: AGENTE INSTITUCIONES
DE INVERSIÓN COLECTIVA EN VALORES MOBILIARIOS (EXCEPTO FONDOS DEL
MERCADO MONETARIO)

Conciliación entre los balances financieros de las CFEE y los balances oficiales

9.E	Activo y pasivo	214
-----	-----------------	-----

Balances

9.21	Activo y pasivo. Valoración de activos financieros y pasivos según SEC 95	215
9.22	Activos financieros. Sociedades no financieras y Administraciones Públicas	215
9.23	Activos financieros. Instituciones financieras y resto del mundo	216
9.24	Pasivos por tenedores. Valoración de pasivos según SEC 95	216

SUBSECTOR «OTROS INTERMEDIARIOS FINANCIEROS»: AGENTE SOCIEDADES
DE VALORES

Balances

9.31	Activo y pasivo. Valoración de activos financieros y pasivos según SEC 95	217
9.32	Activos financieros. Detalle	217

C) Subsector «Auxiliares financieros»

Conciliación entre los balances financieros de las CFEE y los balances oficiales

9.F Activo 218

9.G Pasivo 219

Balances

9.41 Balances oficiales. Total activo y pasivo por agrupaciones institucionales 220

9.42 Activo y pasivo. Valoración de activos financieros y pasivos según SEC 95 220

SUBSECTOR «AUXILIARES FINANCIEROS»: AGENTE SOCIEDADES DE TASACIÓN

Datos de actividad de las tasadoras

9.50 Distribución de tasaciones: número de tasaciones 221

9.51 Distribución de tasaciones: importe de tasaciones 222

9.52 Distribución de tasaciones: superficie utilizable. Tasaciones de bienes inmuebles 223

9.53 Distribución de tasaciones de bienes inmuebles: valor medio del m² 224

9.54 Distribución de la clientela y finalidad de las tasaciones: número de tasaciones 224

9.55 Distribución de la clientela y finalidad de las tasaciones: importe de tasaciones 225

9.56 Distribución geográfica de las tasaciones de inmuebles: número de tasaciones e importe 225

9.57 Distribución geográfica de las tasaciones de viviendas: número de tasaciones e importe 226

9.58 Distribución geográfica de las tasaciones de inmuebles por Comunidades Autónomas: número de tasaciones 226

9.59 Distribución geográfica de las tasaciones de inmuebles por Comunidades Autónomas: importe 227

9.60 Distribución geográfica de las tasaciones de viviendas por Comunidades Autónomas: número de tasaciones 227

9.61 Distribución geográfica de las tasaciones de viviendas por Comunidades Autónomas: importe 228

Información contable

9.62 Balance e información complementaria 228

9.63 Cuenta de resultados 229

Notas a los cuadros de las sociedades de tasación 230

CAPÍTULO 10 EMPRESAS DE SEGUROS Y FONDOS DE PENSIONES

A) Conciliación entre los balances financieros de las CFEE y los balances oficiales

10.A Activo 232

10.B Pasivo 234

B) Balances

10.1 Balance y provisiones técnicas por grupos de agentes que componen el sector. 236

10.2 Detalles del activo y del pasivo 236

10.3 Empresas de seguros privados. Detalles del activo y del pasivo 237

10.4 Mutualidades de previsión social. Detalles del activo y del pasivo 237

10.5 Consorcio de compensación de seguros. Detalles del activo y del pasivo 238

10.6	Fondos de pensiones externos (Ley 8/1987). Detalles del activo y del pasivo	238
------	---	-----

CAPÍTULO 11 ADMINISTRACIONES PÚBLICAS

Nota introductoria a los cuadros del capítulo 11 y otras estadísticas sobre administraciones públicas 240

A) Protocolo de déficit excesivo

11.1	Capacidad (+) o Necesidad (-) de financiación. Valores absolutos	241
11.2	Capacidad (+) o Necesidad (-) de financiación. Porcentajes del PIB pm	241
11.3	Pasivos en circulación y deuda según el Protocolo de Déficit excesivo. Valores absolutos	242
11.4	Pasivos en circulación y deuda según el Protocolo de Déficit excesivo. Porcentajes del PIB pm	242
11.5	Conciliación entre la necesidad de financiación y la variación de la deuda elaborada según la metodología del Protocolo de Déficit Excesivo. Valores absolutos	243
11.6	Conciliación entre la necesidad de financiación y la variación de la deuda elaborada según la metodología del Protocolo de Déficit Excesivo. Porcentajes del PIB pm	243
11.7	Adquisición neta de activos financieros	244
11.8	Deuda por instrumentos	244
11.9	Deuda por sectores de contrapartida y monedas	245

B) Deuda de las empresas públicas

11.10	Deuda por administraciones propietarias	245
	Notas a los cuadros del capítulo 11	246

CAPÍTULO 12 ADMINISTRACIÓN CENTRAL Y ADMINISTRACIONES DE SEGURIDAD SOCIAL

Nota introductoria a los cuadros del capítulo 12 y otras estadísticas sobre Administración Central y Administraciones de Seguridad Social 248

ADMINISTRACIÓN CENTRAL

A) Protocolo de déficit excesivo

12.1	Capacidad (+) o Necesidad (-) de financiación y pasivos en circulación. Valores absolutos	249
12.2	Capacidad (+) o Necesidad (-) de financiación y pasivos en circulación. Porcentajes del PIB pm	249
12.3	Conciliación entre la necesidad de financiación y la variación de la deuda elaborada según la metodología del Protocolo de Déficit Excesivo. Valores absolutos	250
12.4	Conciliación entre la necesidad de financiación y la variación de la deuda elaborada según la metodología del Protocolo de Déficit Excesivo. Porcentajes del PIB pm	250
12.5	Adquisición neta de activos financieros	251
12.6	Deuda por instrumentos	251
12.7	Estado: Deuda por instrumentos	252
12.8	Otras unidades institucionales que se clasifican como Administración Central: Deuda por instrumentos	252

B) Deuda de las empresas públicas

12.9	Deuda por empresas	253
------	--------------------	-----

C) Detalles complementarios

12.10	Relaciones España - Unión Europea	253
-------	-----------------------------------	-----

ADMINISTRACIONES DE SEGURIDAD SOCIAL

D) Protocolo de déficit excesivo

- 12.11 Capacidad (+) o Necesidad (-) de financiación y pasivos en circulación. Valores absolutos 254
 - 12.12 Capacidad (+) o Necesidad (-) de financiación y pasivos en circulación. Porcentajes del PIB pm 254
 - 12.13 Conciliación entre la necesidad de financiación y la variación de la deuda elaborada según la metodología del Protocolo de Déficit Excesivo. Valores absolutos 255
 - 12.14 Conciliación entre la necesidad de financiación y la variación de la deuda elaborada según la metodología del Protocolo de Déficit Excesivo. Porcentajes del PIB pm 255
 - 12.15 Adquisición neta de activos financieros 256
 - 12.16 Deuda por instrumentos 256
- Notas a los cuadros del capítulo 12 257

CAPÍTULO 13 COMUNIDADES AUTÓNOMAS

Nota introductoria a los cuadros del capítulo 13 y otras estadísticas sobre Comunidades Autónomas 260

A) Protocolo de déficit excesivo

- 13.1 Capacidad (+) o Necesidad (-) de financiación y pasivos en circulación. Valores absolutos 261
- 13.2 Capacidad (+) o Necesidad (-) de financiación y pasivos en circulación. Porcentajes del PIB pm 261
- 13.3 Conciliación entre la necesidad de financiación y la variación de la deuda elaborada según la metodología del Protocolo de Déficit Excesivo. Valores absolutos 262
- 13.4 Conciliación entre la necesidad de financiación y la variación de la deuda elaborada según la metodología del Protocolo de Déficit Excesivo. Porcentajes del PIB pm 262
- 13.5 Adquisición neta de activos financieros 263
- 13.6 Deuda. Resumen general 264
- 13.7 Deuda por instrumentos 265
- 13.8 Deuda por agrupaciones institucionales 265
- 13.9 Deuda por Comunidades Autónomas. Valores absolutos 266
- 13.10 Deuda por Comunidades Autónomas. Ratio deuda / PIB 266

B) Deuda de las empresas públicas

- 13.11 Por Comunidades Autónomas propietarias. Valores absolutos 267
 - 13.12 Por Comunidades Autónomas propietarias. Ratio deuda / PIB 267
- Notas a los cuadros del capítulo 13 268

CAPÍTULO 14 CORPORACIONES LOCALES

Nota introductoria a los cuadros del capítulo 14 y otras estadísticas sobre corporaciones locales 272

A) Protocolo de déficit excesivo

- 14.1 Capacidad (+) o Necesidad (-) de financiación y pasivos en circulación. Valores absolutos 273
- 14.2 Capacidad (+) o Necesidad (-) de financiación y pasivos en circulación. Porcentajes del PIB pm 273
- 14.3 Conciliación entre la necesidad de financiación y la variación de la deuda elaborada según la metodología del Protocolo de Déficit Excesivo. Valores absolutos 274

- 14.4 Conciliación entre la necesidad de financiación y la variación de la deuda elaborada según la metodología del Protocolo de Déficit Excesivo. Porcentajes del PIB pm 274
- 14.5 Adquisición neta de activos financieros 275
- 14.6 Deuda. Resumen general 276
- 14.7 Deuda por instrumentos 277
- 14.8 Deuda por tipos de Corporaciones Locales: Valores absolutos y ratio deuda / PIB 277

Notas a los cuadros del capítulo 14 278

CAPÍTULO 15 SOCIEDADES NO FINANCIERAS:
SÍNTESIS DE LA INFORMACIÓN RECOPIADA
POR LA CENTRAL DE BALANCES

A) Resumen

- 15.A Total sociedades no financieras existentes en España y empresas disponibles en las bases de datos de la Central de Balances 280
- 15.B Total empleados en las sociedades no financieras existentes en España y en las empresas disponibles en las bases de datos de la Central de Balances 281
- 15.C Balance, cuenta de resultados y ratios 282

B) Cuenta de resultados

Principales rúbricas. total empresas

- 15.1 Base de datos anual (CBA) 283
- 15.2 Base de datos trimestral (CBT). Tasas 283
- 15.3 Base de datos trimestral (CBT). Tasas interanuales de trimestres acumulados 284

Principales rúbricas. sector industria

- 15.4 Base de datos anual (CBA) 284
- 15.5 Base de datos trimestral (CBT) 285
- 15.6 Base de datos trimestral (CBT). Tasas interanuales de trimestres acumulados 285

C) Ratios significativas

R.1. Rentabilidad ordinaria del activo neto

- 15.7 Base de datos anual (CBA) 286
- 15.8 Base de datos trimestral (CBT) 286
- 15.9 Base de datos trimestral (CBT). Tasas interanuales de trimestres acumulados 287

R.2. Intereses por financiación recibida sobre recursos ajenos con coste (operaciones vivas)

- 15.10 Base de datos anual (CBA) 287
- 15.11 Base de datos trimestral (CBT) 288
- 15.12 Base de datos trimestral (CBT). Tasas interanuales de trimestres acumulados 288

R.3. Rentabilidad ordinaria de los recursos propios

- 15.13 Base de datos anual (CBA) 289
- 15.14 Base de datos trimestral (CBT) 289
- 15.15 Base de datos trimestral (CBT). Tasas interanuales de trimestres acumulados 290

- R.4. Diferencia rentabilidad - coste financiero (R.1-R.2)
- 15.16 Base de datos anual (CBA) 290
- 15.17 Base de datos trimestral (CBT) 291
- 15.18 Base de datos trimestral (CBT). Tasas interanuales de trimestres acumulados 291

- R.5. Margen de explotación (REB/producción)
- 15.19 Base de datos anual (CBA) 292
- 15.20 Base de datos trimestral (CBT) 292
- 15.21 Base de datos trimestral (CBT). Tasas interanuales de trimestres acumulados 293

- E.1. Endeudamiento, RAC/AN (precios corrientes; saldo final)
- 15.22 Base de datos anual (CBA) 293
- 15.23 Base de datos trimestral (CBT) 294

Ratios significativas FSI

- 15.24 Endeudamiento (Deuda / Fondos Propios). Base de datos integrada (CBI) 294
- 15.25 Rentabilidad de los recursos propios. (EBIT / Fondos Propios). Base de datos integrada (CBI) 295

Notas a los cuadros del capítulo 15 296

CAPÍTULO 16 HOGARES E INSTITUCIONES SIN FINES DE LUCRO AL SERVICIO DE LOS HOGARES

En proceso de elaboración

CAPÍTULO 17 BALANZA DE PAGOS Y POSICIÓN DE INVERSIÓN INTERNACIONAL FRENTE A OTROS RESIDENTES EN LA ZONA DEL EURO Y AL RESTO DEL MUNDO

A) Balanza de pagos

- 17.A Resumen de recursos (ingresos y variación neta de pasivos) y empleos (pagos y variación neta de activos financieros). Mensual 302
- 17.B Conciliación entre las operaciones financieras de residentes frente a otros residentes en la zona del euro y al resto del mundo y la balanza de pagos 304
- 17.1 Resumen. Saldos. Mensual 308
- 17.2 Resumen de la cuenta financiera. Variación de pasivos menos variación de activos. Mensual 308

CUENTA CORRIENTE Y DE CAPITAL

- 17.3 Cuenta corriente y de capital. Detalle. Mensual 309
- 17.4 Cuenta corriente. Detalle de rentas. Trimestral 309
- 17.5 Cuenta corriente. Detalle de transferencias corrientes. Trimestral 310
- 17.6 Cuenta de capital. Resumen por componentes y sectores institucionales. Trimestral 310

CUENTA FINANCIERA

- 17.7 Cuenta financiera. Detalle por componentes. Mensual 311
- 17.8 Inversiones de España en el exterior. Detalle por sectores institucionales. Mensual 311
- 17.9 Inversiones directas y de cartera de España en el exterior, incluido Banco de España. Instituciones financieras monetarias. Trimestral 312
- 17.10 Inversiones directas y de cartera de España en el exterior. Administraciones Públicas y otros sectores residentes. Trimestral 312

- 17.11 Otras inversiones de España en el exterior, incluido Banco de España. Detalle por sectores institucionales. Trimestral 313
- 17.12 Inversiones del exterior en España. Detalle por sectores institucionales. Mensual 313
- 17.13 Inversiones directas y de cartera del exterior en España. Instituciones financieras monetarias. Trimestral 314
- 17.14 Inversiones directas y de cartera del exterior en España. Administraciones públicas y otros sectores residentes. Trimestral 314
- 17.15 Otras inversiones del exterior en España, incluido Banco de España. Detalle por sectores institucionales. Trimestral 315

CUADROS DETALLADOS DE SERVICIOS

- 17.16 Balanza de servicios. Detalle por tipo de servicio. Trimestral. 316
- 17.17 Balanza de servicios. Detalle geográfico de servicios. Trimestral 318

B) Posición de Inversión Internacional

- 17.C Conciliación entre los activos financieros y pasivos frente a otros residentes en la zona del euro y al resto del mundo y la Posición de Inversión Internacional 322
- 17.21 Resumen 326

ACTIVOS FINANCIEROS

- 17.22 Inversiones de España en el exterior 326
- 17.23 Inversiones de España en el exterior. Inversiones de cartera, incluido Banco de España. Detalle por sectores institucionales 327
- 17.24 Inversiones de España en el exterior. Otras inversiones, incluido Banco de España. Detalle por sectores institucionales 327
- 17.25 Inversiones de España en el exterior. Reservas internacionales y liquidez en moneda extranjera 328
- 17.26 Inversiones de España en el exterior. Reservas internacionales 328

PASIVOS

- 17.27 Inversiones del exterior en España 329
- 17.28 Inversiones del exterior en España. Inversiones de cartera. Detalle por sectores institucionales 329
- 17.29 Inversiones del exterior en España. Otras inversiones, incluido Banco de España. Detalle por sectores institucionales 330
- 17.30 Inversiones del exterior en España. Otras inversiones. Préstamos recibidos por las AAPP y OSR. Detalle por prestatarios 330
- 17.31 Inversiones del exterior en España. Otras inversiones. Préstamos recibidos por las AAPP y OSR. Detalle por prestamistas 331

Notas a los cuadros del capítulo 17 332

CAPÍTULO 18 ESTADÍSTICAS DE ADUANAS

- 18.1 Importaciones/introducciones y exportaciones/expediciones 336

A) Importaciones/introducciones

- 18.2 Por productos 336
- 18.3 Distribución geográfica 337

B) Exportaciones/expediciones

- 18.4 Por productos 337
- 18.5 Distribución geográfica 338

C) Índices de valor unitario

18.6	Importaciones/introducciones	338
18.7	Exportaciones/expediciones	339

CAPÍTULO 19 TIPOS DE INTERÉS (EXCLUIDOS
LOS QUE APARECEN PUBLICADOS EN LOS
CAPÍTULOS DE MERCADOS FINANCIEROS)

A) Tipos legales

19.1	Tipos de interés legales, euríbor, mibor y otros tipos oficiales de referencia	342
19.2	Tipos de interés de referencia del mercado hipotecario (no oficiales) y otros tipos de interés	343

B) Tipos de interés aplicados por las instituciones financieras monetarias a residentes en la UEM (CBE 4/2002). Datos desde enero de 2003

TIPOS DE INTERÉS (TAE Y TEDR) DE NUEVAS OPERACIONES

Préstamos y créditos a hogares e ISFLSH

19.3	Total entidades de crédito	343
19.4	Entidades de depósito	344

Préstamos y créditos a las sociedades no financieras

19.6	Total entidades de crédito	344
19.7	Entidades de depósito	345

Depósitos de hogares y sociedades no financieras

19.9	Total entidades de crédito	345
19.10	Entidades de depósito	346

TIPOS DE INTERÉS (TEDR) DE LOS SALDOS VIVOS

Préstamos y créditos a hogares y sociedades no financieras

19.12	Total entidades de crédito	346
19.13	Entidades de depósito	347

Depósitos de hogares y sociedades no financieras

19.15	Total entidades de crédito	347
19.16	Entidades de depósito	348

IMPORTES DE LAS NUEVAS OPERACIONES

Préstamos y créditos a hogares e ISFLSH

19.18	Total entidades de crédito	348
19.19	Entidades de depósito	349

Préstamos y créditos a las sociedades no financieras

19.21	Total entidades de crédito	349
19.22	Entidades de depósito	350

Depósitos de hogares y sociedades no financieras

19.24	Total entidades de crédito	350
19.25	Entidades de depósito	351

IMPORTES DE LOS SALDOS VIVOS

Préstamos y créditos a hogares y sociedades no financieras

19.27 Total entidades de crédito 351

19.28 Entidades de depósito 352

Depósitos de hogares y sociedades no financieras

19.30 Total entidades de crédito 352

19.31 Entidades de depósito 353

CAPÍTULO 20 TIPOS DE CAMBIO E ÍNDICES DE COMPETITIVIDAD

A) Tipos de cambio

20.1 Tipos de cambio del euro 356

20.2 Tipos de cambio del euro (continuación 1) 356

20.3 Tipos de cambio del euro (continuación 2) 357

20.4 Tipos de cambio del euro (continuación 3) 357

20.5 Tipos de cambio del dólar estadounidense 358

B) Índices de competitividad

20.6 Índices de competitividad de España frente a la zona del euro y a la UE 27 358

20.7 Índices de competitividad de España frente a los países desarrollados, a los industrializados y a los nuevos países industrializados de Asia 359

20.8 Tipos de cambio efectivos de las principales monedas frente a los países desarrollados 359

Notas a los cuadros del capítulo 20 360

CAPÍTULO 21 MERCADO PRIMARIO DE VALORES

A) Economía nacional

Valores distintos de acciones, excepto derivados financieros. Acciones y participaciones en fondos de inversión. Detalle por sectores y subsectores

21.1 Emisiones netas y ofertas públicas en venta 364

21.2 Saldos vivos 364

Valores distintos de acciones, excepto derivados financieros. Detalle por sectores y plazos

21.3 Emisiones netas 365

21.4 Saldos vivos 365

21.5 Tipo de cupón de emisiones a largo plazo. Saldos vivos 366

B) Instituciones financieras

Valores distintos de acciones, excepto derivados financieros. Detalle por subsectores y plazos

21.6 Emisiones netas 366

21.7 Saldos vivos 367

Valores distintos de acciones emitidos en euros, excepto derivados financieros. Instituciones financieras monetarias. Detalle por instrumentos de emisiones en euros

21.8 Emisiones netas, emisiones brutas y amortizaciones 367

21.9 Saldos vivos 368

Acciones y participaciones en fondos de inversión. Detalle por sectores

21.10 Emisiones netas, ofertas públicas de venta y saldos vivos 368

C) Administraciones Públicas

ADMINISTRACIÓN CENTRAL

Valores distintos de acciones, excepto derivados financieros. Detalle por instrumentos

21.11 Emisiones netas 369

21.12 Saldos vivos 369

21.13 Saldos vivos por plazos de vencimiento 370

21.14 Vida media 370

21.15 Detalle por instrumentos de emisiones en euros. Emisiones netas, emisiones brutas y amortizaciones 371

21.16 Tipos de interés a la emisión: subastas 371

COMUNIDADES AUTÓNOMAS Y CORPORACIONES LOCALES

Valores distintos de acciones, excepto derivados financieros. Detalle por instrumentos

21.17 Emisiones netas 372

21.18 Saldos vivos 372

21.19 Detalle de emisiones en euros. Emisiones netas, emisiones brutas y amortizaciones 373

D) Sociedades no financiera

Valores distintos de acciones, excepto derivados financieros. Detalle por instrumentos

21.20 Emisiones netas y saldos vivos 373

E) Resto del mundo

Valores distintos de acciones, excepto derivados financieros. Detalle por sectores

21.21 Emisiones netas, emisiones brutas, amortizaciones y saldos vivos 374

F) Zona del euro

Valores distintos de acciones, excepto derivados financieros. Detalle de sectores y subsectores

21.22 Emisiones netas 374

21.23 Saldos vivos 375

CAPÍTULO 22 MERCADOS SECUNDARIOS DE VALORES

A) Mercado de deuda en anotaciones en cuenta

22.1 Saldos nominales registrados en el sistema de anotaciones en cuenta 378

22.2 Saldos nominales registrados en cuentas de terceros en el sistema de anotaciones en cuenta 378

DEUDA DEL ESTADO. SALDOS POR TENEDORES

Letras del tesoro

- 22.3 Saldos nominales. Cartera registrada 379
- 22.4 Saldos nominales. Cartera a vencimiento 379
- 22.5 Operaciones simultáneas y con pacto de recompra 380

Bonos y obligaciones no segregados y principales de deuda segregada

- 22.6 Saldos nominales. Cartera registrada 380
- 22.7 Saldos nominales. Cartera a vencimiento 381
- 22.8 Operaciones simultáneas y con pacto de recompra 381

DEUDA DEL ESTADO A CORTO PLAZO: LETRAS DEL TESORO

- 22.9 Importes negociados 382
- 22.10 Operaciones simples al contado. Importes negociados y tipos de interés 382
- 22.11 Operaciones simultáneas al contado. Importes negociados y tipos de interés 383
- 22.12 Operaciones con pacto de recompra. Importes negociados y tipos de interés 383

DEUDA DEL ESTADO A MEDIO Y LARGO PLAZO: BONOS Y OBLIGACIONES DEL ESTADO NO SEGREGADOS

- 22.13 Importes negociados 384
- 22.14 Operaciones simples al contado. Importes negociados y tipos de interés 384
- 22.15 Operaciones simultáneas al contado. Importes negociados y tipos de interés 385
- 22.16 Operaciones con pacto de recompra. Importes negociados y tipos de interés 385
- 22.17 Índices de rendimiento y estadísticos complementarios 386

DEUDA DEL ESTADO A MEDIO Y LARGO PLAZO: PRINCIPALES Y CUPONES DE DEUDA SEGREGADA DEL ESTADO

- 22.18 Importes negociados 386
- 22.19 Operaciones simples al contado. Importes negociados y tipos de interés 387
- 22.20 Operaciones simultáneas al contado. Importes negociados y tipos de interés 387
- 22.21 Operaciones con pacto de recompra. Importes negociados y tipos de interés 388

RATIOS DE CONTRATACIÓN

- 22.22 Ratios de contratación 388

B) Mercado bursátil

Acciones

- 22.23 Capitalización en la Bolsa de Madrid 389
- 22.24 Volumen de contratación 389
- 22.25 Índice de cotización 390
- 22.26 Ratio PER (cotización/rentabilidad del capital). Bolsa de Madrid 390

Obligaciones	
22.27 Volumen de contratación	391

C) Otros mercados de valores

MERCADO ORGANIZADO DE RENTA FIJA DE LA ASOCIACIÓN DE INTERMEDIARIOS DE ACTIVOS FINANCIEROS (AIAF)	
22.28 Pagarés de empresa	391
22.29 Obligaciones	392
MERCADOS OFICIALES DE OPCIONES Y FUTUROS FINANCIEROS	
22.30 Renta variable y renta fija. Operaciones realizadas y posiciones abiertas	392

CAPÍTULO 23 PRODUCCIÓN Y DEMANDA

A) Índice de producción industrial

23.1 General y resumen	394
Por ramas de actividad (CNAE 2009)	
23.2 Industrias extractivas y manufactureras	394
23.3 Industrias manufactureras (continuación 1)	395
23.4 Industrias manufactureras (continuación 2) y resto	395

B) Indicadores de energía

23.5 Producción y consumo interior bruto de energía primaria	396
23.6 Electricidad: producción y consumo	396

C) Indicadores de construcción, acero y cemento

23.7 Edificación y vivienda. Licencias de obra mayor	397
23.8 Obras en edificación	397
23.9 Licitación oficial por tipología de obra	398
23.10 Índices de producción de la industria de la construcción	398
23.11 Producción y consumo aparente de acero y cemento	399

D) Indicadores de vehículos

Disponibilidades y utilizaciones de	
23.12 Vehículos de carga, autobuses y autocares	399
23.13 Turismos y motocicletas	400

E) Indicadores de los servicios

23.14 Comercio y hostelería	400
23.15 Transporte y turismo	401

F) Opiniones empresariales

23.16 Total industria e industria de bienes de inversión (CNAE 2009)	401
23.17 Industria de bienes de consumo, bienes intermedios y otros sectores (CNAE 2009)	402
23.18 Industria de la construcción (CNAE 2009)	402
23.19 Utilización de la capacidad productiva y factores que han limitado la producción. Total industria (excluida construcción) (CNAE 2009)	403

A) Encuesta de población activa

POBLACIÓN DE 16 Y MÁS AÑOS

- 24.1 Resumen 406
- 24.2 Por grupos de edad y sexo 406
- 24.3 Población activa y ocupada por grupos de edad y sexo 407

OCUPADOS

- 24.4 Por ramas de actividad según secciones de la CNAE 2009 407
- 24.5 Por situación profesional 408
- 24.6 Asalariados por ramas de actividad según secciones de la CNAE 2009 408
- 24.7 Asalariados según duración de la jornada, tipo de contrato y sexo 409

PARADOS

- 24.8 Por ramas de actividad (CNAE 2009) y sexo 409
- 24.9 Por estudios terminados y sexo, situación familiar y duración del paro 410
- 24.10 Parados por tipo de jornada en el empleo buscado y sexo 410

TASAS DE

- 24.11 Actividad por grupos de edad y sexo 411
- 24.12 Paro por grupos de edad y sexo 411
- 24.13 Paro por Comunidades Autónomas 412

B) Encuesta de coyuntura laboral

- 24.14 Efectivos laborales y jornada media por ramas de actividad 412

C) Estadísticas de empleo

- 24.15 Movimiento laboral registrado: demanda de empleo y paro por ramas de actividad 413
- 24.16 Movimiento laboral registrado: ofertas y demandas de empleo, y colocaciones 413
- 24.17 Contratos de trabajo 414
- 24.18 Beneficiarios de prestaciones por desempleo 414

D) Afiliados al, y pensiones del, Sistema de Seguridad Social

- 24.19 Afiliación. Altas, bajas y efectivos por regímenes 415
- 24.20 Pensiones en vigor 415
- 24.21 Cuantía media de las pensiones en vigor 416

E) Convenios, conflictos y otras estadísticas laborales

- 24.22 Convenios según mes de inicio de efectos económicos 416
- 24.23 Convenios según mes de registro y año del inicio de efectos económicos 417
- 24.24 Conflictos laborales y regulación de empleo 417

F) Encuesta trimestral de coste laboral

- 24.25 Coste laboral. Resumen 418
- 24.26 Coste laboral por trabajador y mes. Por ramas de actividad (CNAE 2009) 418
- 24.27 Coste salarial por hora efectiva. Por ramas de actividad (CNAE 2009) 419

24.28 Tiempo de trabajo efectivo por trabajador y mes. Por ramas de actividad (CNAE 2009) y tipo de jornada 419

CAPÍTULO 25 PRECIOS

A) Índice de precios de consumo

- 25.1 General y por grupos de gasto 422
- 25.2 General y por grupos específicos 422

B) Índice de precios industriales

- 25.3 General y resumen 423

Por ramas de actividad (CNAE 2009)

- 25.4 Industrias extractivas y manufactureras 423
- 25.5 Industrias manufactureras (continuación 1) 424
- 25.6 Industrias manufactureras (continuación 2) y resto 424

C) Precios en la construcción

- 25.7 Índice de costes de la construcción y precio medio del metro cuadrado de las viviendas libres tasadas 425

D) Índices de precios percibidos y pagados por los agricultores

- 25.8 Total y detalle 425

CAPÍTULO 26 ECONOMÍA INTERNACIONAL

A) Agregados macroeconómicos

- 26.1 Producto interior bruto a precios corrientes 428
- 26.2 Producto interior bruto a precios constantes 428

B) Precios y mercado de trabajo

- 26.11 Índice de precios de consumo 429
- 26.12 Índice de precios a la producción 429
- 26.13 Índice de costes laborales unitarios de manufacturas 430
- 26.14 Índice de precios de exportación 430
- 26.15 Índices armonizados de precios de consumo 431

C) Tipos de interés y rentabilidades

- 26.21 Tipos de interés interbancarios a tres meses en mercados nacionales 431
- 26.22 Rendimientos de la deuda pública a tres años en mercados nacionales 432
- 26.23 Rendimientos de la deuda pública a largo plazo 432

APÉNDICE 1 BANCO DE ESPAÑA. BALANCE DE SITUACIÓN RESUMIDO

A1.1 Balance de situación 434

APÉNDICE 2 ESQUEMAS DE SECTORIZACIÓN

- A2.1 Agrupaciones institucionales utilizadas en los cuadros de análisis monetario en el contexto de la zona del euro (capítulos 6 a 8 del Boletín Estadístico) 438
- A2.2 Agrupaciones institucionales utilizadas en los estados de supervisión (capítulo 4 del Boletín Estadístico) 440
- A2.3 Agrupaciones institucionales utilizadas en los cuadros de Contabilidad Nacional (incluidas Cuentas Financieras de la Economía Española) (capítulos 2 y 3 del Boletín Estadístico) 441

APÉNDICE 3 NOTAS METODOLÓGICAS

Nota metodológica del capítulo 10 444

CAPÍTULO 1 PRINCIPALES INDICADORES ECONÓMICOS DE LA ZONA DEL EURO

1. PRINCIPALES INDICADORES ECONÓMICOS DE LA ZONA DEL EURO

1.1 Actividad, precios y mercado de trabajo

Tasas de variación interanual

	2010	2011				2012	
		I	II	III	IV	I	II
A. PIB Y AGREGADOS DE LA DEMANDA (a) (Tasa de variación en volumen)							
1. Consumo privado	0,1	0,9	0,2	0,2	-0,8	-1,0	-0,9
2. Consumo público	-0,1	0,2	0,1	-0,4	-0,3	0,0	-0,1
3. Formación bruta de capital fijo	1,6	3,4	1,3	0,7	0,8	-2,4	-3,6
4. DEMANDA INTERIOR	0,5	1,6	0,9	0,3	-0,7	-1,6	-2,2
5. Exportaciones (b)	6,5	10,4	6,3	5,8	3,6	2,6	3,3
6. Importaciones (b)	4,3	8,6	4,6	3,5	0,4	-0,9	-0,6
7. Saldo neto exterior de bienes y servicios (% sobre PIB)	27,8	2,3	2,4	2,9	3,5	3,8	4,1
8. PIB A PRECIOS DE MERCADO	1,5	2,4	1,6	1,3	0,6	-0,0	-0,4
B. PRECIOS Y COSTES LABORALES							
1. Deflactor consumo privado	2,5	2,5	2,6	2,4	2,5	2,3	2,0
2. Deflactor consumo público	0,8	0,6	0,7	0,9	1,1	0,9	0,8
3. Deflactor PIB	1,2	1,1	1,2	1,2	1,3	1,2	1,2
4. Remuneración por asalariado	2,1	2,0	2,1	2,1	2,2	2,0	1,6
5. Productividad laboral							
5.1. Total economía	1,2	2,1	1,1	1,0	0,7	0,4	0,2
6. Coste laboral unitario. Total economía	0,9	-0,0	1,0	1,1	1,5	1,5	1,4
C. EMPLEO Y PARO (c)							
1. Población ocupada							
1.1. Total economía	0,3	0,4	0,5	0,3	-0,1	-0,5	-0,6
1.2. Industria, excluida construcción	0,3	0,2	0,3	0,7	0,2	-0,5	-1,0
2. Paro: porcentaje sobre la población activa	10,2	10,0	9,9	10,2	10,6	10,9	11,3
2.1. Millones de personas	16,033	15,640	15,654	16,099	16,740	17,260	17,921
D. BALANZA DE PAGOS							
1. Cuenta corriente. Saldo (mm de euros) (d)	12,5	-17,8	-12,9	6,5	36,6	-4,6	16,5

1.1 Activity, prices and labour market

1. MAIN ECONOMIC INDICATORS OF THE EURO AREA

Annual percentage changes

Véanse notas al final del capítulo. / See notes at the end of the chapter.

1. PRINCIPALES INDICADORES ECONÓMICOS DE LA ZONA DEL EURO

1.2 Ahorro, inversión y financiación (a) Todos los sectores residentes. Total

mm de euros

	Adquisiciones netas de activos no financieros			Variaciones del patrimonio neto			Capacidad / necesidad de financiación = Operaciones financieras netas	Operaciones financieras netas de los sectores de la zona del euro				PIB de la zona del euro
	Total	Formación bruta de capital fijo	Variación de existencias y otros (b)	Total	Ahorro bruto	Transferencias netas de capital a cobrar		Sociedades no financieras	Instituciones financieras	Administraciones públicas	Hogares e ISFLSH	
	1	2	3	4	5	6	7	8	9	10	11	12
07	2 065	1 990	76	2 097	2 082	15	32	-176	111	-63	159	9 033
08	2 073	2 009	64	1 929	1 921	8	-144	-313	93	-197	274	9 235
09	1 705	1 750	-45	1 679	1 670	9	-26	4	128	-566	409	8 920
10	1 787	1 763	23	1 762	1 751	11	-25	61	166	-569	317	9 169
11	1 869	1 830	40	1 837	1 826	11	-32	-27	127	-388	257	9 417
08 III	522	498	24	488	487	1	-33	-30	48	-55	4	2 314
IV	494	500	-6	465	462	3	-28	-79	4	-57	103	2 285
09 I	441	426	15	403	403	1	-37	-14	34	-151	93	2 226
II	420	445	-25	418	416	2	-2	-66	38	-118	144	2 220
III	420	429	-9	422	421	1	2	53	35	-161	75	2 231
IV	424	450	-26	436	430	5	12	31	20	-136	96	2 243
10 I	424	406	18	399	397	2	-25	41	45	-182	72	2 260
II	460	454	6	449	447	2	-11	-77	27	-102	141	2 289
III	453	440	13	448	446	2	-5	68	67	-171	31	2 305
IV	450	463	-13	466	461	5	15	29	27	-114	73	2 316
11 I	469	433	36	430	428	2	-39	20	33	-130	38	2 340
II	482	470	12	464	464	1	-18	-68	30	-77	97	2 354
III	469	453	15	453	451	2	-16	2	35	-104	52	2 363
IV	449	474	-24	490	484	6	41	19	28	-77	71	2 360
12 I	451	432	19	441	439	2	-10	14	35	-121	62	2 368
II	449	457	-9	464	462	2	16	-80	53	-68	110	2 372

1. PRINCIPALES INDICADORES ECONÓMICOS DE LA ZONA DEL EURO

1.2 (Cont.) Ahorro, inversión y financiación (a) Todos los sectores residentes. Total

mm de euros

	Operaciones financieras netas de la zona euro (= Cuenta del resto del mundo)	Adquisiciones netas de activos financieros de la zona del euro frente al resto del mundo						Pasivos netos contraídos por la zona del euro frente al resto del mundo						Balance financiero		
		Total	Efectivo y depósitos	Valores distintos de acciones	Préstamos	Acciones y otras participaciones	Resto	Total	Efectivo y depósitos	Valores distintos de acciones	Préstamos	Acciones y otras participaciones	Resto	Neto	Activos financieros frente Resto del Mundo	Pasivos frente Resto del Mundo
	13	14	15	16	17	18	19	20	21	22	23	24	25	26	27	28
07	32	1 767	477	443	372	430	45	1 735	710	405	161	466	-7	-1 759	13 656	15 415
08	-144	393	-126	210	206	84	19	537	97	364	65	-24	34	-1 923	13 044	14 967
09	-26	-48	-358	22	-7	311	-16	-22	-563	255	-69	368	-13	-2 050	13 385	15 435
10	-25	677	65	49	209	312	42	702	8	133	79	405	77	-1 927	14 755	16 682
11	-32	491	36	9	121	276	49	523	-201	139	108	379	98	-1 993	15 348	17 342
08 III	-33	118	44	-13	46	36	5	151	88	95	23	-51	-4	-1 708	13 874	15 582
IV	-28	-348	-197	-76	-47	-32	3	-320	-309	46	3	-63	3	-1 923	13 044	14 967
09 I	-37	-145	-195	-2	24	22	6	-108	-195	97	1	-10	-1	-1 995	12 843	14 838
II	-2	-65	-86	3	-36	60	-6	-63	-151	82	-85	104	-12	-1 929	12 926	14 855
III	2	32	-78	22	1	102	-15	30	-123	42	1	125	-14	-2 066	13 048	15 115
IV	12	130	2	-2	4	127	-1	118	-93	34	14	148	15	-2 050	13 385	15 435
10 I	-25	215	22	20	62	83	28	240	89	60	-34	96	28	-1 997	14 051	16 049
II	-11	161	13	3	65	67	12	172	-14	72	5	97	12	-1 836	14 708	16 544
III	-5	167	10	43	7	100	7	172	18	1	27	105	21	-1 961	14 603	16 565
IV	15	134	19	-17	75	62	-5	119	-85	1	81	106	16	-1 927	14 755	16 682
11 I	-39	227	20	-	70	119	18	266	-70	78	31	192	36	-2 031	14 660	16 691
II	-18	189	57	8	42	70	13	207	-11	179	2	36	-	-2 102	14 770	16 872
III	-16	148	76	-9	44	-	36	164	28	-26	41	55	66	-2 069	14 929	16 998
IV	41	-73	-118	10	-36	87	-17	-114	-148	-92	34	96	-3	-1 993	15 348	17 342
12 I	-10	297	47	108	26	87	29	306	121	17	37	105	26	-2 058	15 642	17 699
II	16	64	12	-18	31	22	18	48	-64	24	30	50	9	-1 891	15 942	17 832

Véanse notas al final del capítulo.

1. PRINCIPALES INDICADORES ECONÓMICOS DE LA ZONA DEL EURO

1.3 Operaciones financieras de las sociedades no financieras

mm de euros

	Operaciones financieras netas	Adquisiciones netas de activos financieros						Pasivos netos contraídos					Balance financiero		
		Total	Efectivo y depósitos	Valores distintos de acciones	Préstamos	Acciones y otras participaciones	Resto	Total	Valores distintos de acciones	Préstamos	Acciones y otras participaciones	Resto	Neto	Activos financieros	Pasivos Totales
	1	2	3	4	5	6	7	8	9	10	11	12	13	14	15
07	-176	1 201	146	89	300	385	281	1 377	-19	889	415	92	-10 163	16 314	26 477
08	-313	566	54	-16	273	385	-130	879	41	578	311	-51	-8 949	14 990	23 939
09	4	134	87	-14	68	137	-145	130	95	-69	241	-138	-9 317	15 740	25 057
10	61	635	88	13	156	246	131	574	30	91	263	189	-9 668	16 328	25 996
11	-27	530	73	1	126	208	121	557	43	192	176	147	-9 106	16 249	25 355
08 ///	-30	150	22	-3	61	103	-34	179	18	127	61	-26	-9 296	15 492	24 787
IV	-79	158	15	11	39	123	-31	237	23	92	121	1	-8 949	14 990	23 939
09 /	-14	-16	-35	-	33	86	-100	-2	27	2	50	-81	-8 609	14 583	23 192
II	-66	31	44	-17	3	38	-38	97	31	8	77	-19	-8 890	14 977	23 866
III	53	26	34	8	5	25	-46	-27	27	-75	67	-46	-9 259	15 571	24 830
IV	31	93	44	-5	27	-12	39	61	11	-5	46	8	-9 317	15 740	25 057
10 /	41	151	-31	17	56	34	74	111	28	16	51	15	-9 279	16 051	25 330
II	-77	107	15	-22	43	48	23	184	11	28	60	85	-9 043	15 882	24 925
III	68	196	43	18	51	96	-12	128	8	53	85	-18	-9 310	16 211	25 521
IV	29	181	60	1	6	68	46	152	-17	-5	66	107	-9 668	16 328	25 996
11 /	20	109	-6	10	21	27	58	89	6	67	40	-24	-9 779	16 493	26 273
II	-68	183	19	-11	49	79	47	251	7	90	65	89	-9 840	16 615	26 455
III	2	171	33	3	38	83	12	169	20	29	79	41	-9 114	15 944	25 058
IV	19	67	27	-1	19	19	4	48	10	6	-9	41	-9 106	16 249	25 355
12 /	14	110	-18	6	44	67	11	96	34	33	73	-44	-9 189	16 747	25 936
II	-80	47	4	1	41	30	-29	126	22	30	50	24	-9 081	16 581	25 662

1. PRINCIPALES INDICADORES ECONÓMICOS DE LA ZONA DEL EURO

1.4 Operaciones financieras de los hogares e ISFLSH

mm de euros

	Operaciones financieras netas	Adquisiciones netas de activos financieros						Pasivos netos contraídos			Balance financiero		
		Total	Efectivo y depósitos	Valores distintos de acciones	Acciones y otras participaciones	Reservas técnicas de seguro	Otras cuentas pendientes de cobro	Total	Préstamos	Resto	Neto	Activos financieros	Pasivos
	1	2	3	4	5	6	7	8	9	10	11	12	13
07	159	568	320	118	-63	235	-41	409	383	27	12 163	18 263	6 100
08	274	530	412	42	-77	136	8	256	258	-2	11 032	17 357	6 325
09	409	518	192	-78	111	229	65	110	110	-1	11 725	18 184	6 459
10	317	474	175	-42	36	242	63	157	128	29	12 122	18 800	6 677
11	257	376	168	79	-42	126	46	119	94	26	12 023	18 768	6 745
08 ///	4	49	38	10	-37	27	9	45	57	-12	11 456	17 736	6 280
IV	103	149	218	-22	-3	20	-65	45	39	6	11 032	17 357	6 325
09 /	93	90	25	-34	29	64	4	-4	-3	-	10 746	17 081	6 334
II	144	178	75	-15	27	56	36	34	46	-12	11 145	17 522	6 376
III	75	114	-1	-6	48	49	26	39	31	8	11 612	18 024	6 412
IV	96	136	92	-22	6	61	-1	40	37	3	11 725	18 184	6 459
10 /	72	104	-3	-28	34	92	11	33	15	18	11 890	18 390	6 500
II	141	190	64	2	8	54	63	50	33	17	11 734	18 330	6 596
III	31	58	2	-27	-4	50	36	27	32	-6	11 967	18 588	6 620
IV	73	121	113	11	-1	45	-47	48	49	-	12 122	18 800	6 677
11 /	38	57	1	19	-39	58	18	19	10	9	12 217	18 911	6 695
II	97	155	72	22	-3	29	35	58	48	10	12 255	18 971	6 717
III	52	71	12	-7	8	26	31	19	17	2	11 813	18 550	6 737
IV	71	94	83	45	-8	13	-38	24	19	5	12 023	18 768	6 745
12 /	62	91	37	-18	8	36	30	30	-7	37	12 319	19 093	6 774
II	110	114	74	-22	29	25	9	3	17	-14	12 234	19 015	6 781

1. PRINCIPALES INDICADORES ECONÓMICOS DE LA ZONA DEL EURO

1.5 Precios

Fuente: Eurostat

Tasas de variación interanual

		Índice armonizado de precios de consumo(IAPC) (a)								Precios de producción industrial						
		Total		Bienes			Industriales			Servicios	Total industria, excluida construcción		Bienes			
		Total	Alimentos (b)		Industriales			Industriales				Consumo	Equipo	Intermedios no energéticos	Energía	
		(c)(100%)	(59,2%)	(19,3%)	(11,8%)	(7,4%)	(39,9%)	(30,7%)	(9,2%)	(40,8%)		11	12	13	14	
		1	2	3	4	5	6	7	8	9	10					
09	M	0,3	-0,9	0,7	1,1	0,2	-1,7	0,6	-8,1	2,0	-5,1	-2,1	0,5	-5,2	-11,5	
10	M	1,6	1,8	1,1	0,9	1,3	2,2	0,5	7,4	1,4	2,9	0,4	0,3	3,5	6,5	
11	M	2,7	3,3	2,7	3,3	1,8	3,7	0,8	11,9	1,8	5,9	3,1	1,4	5,9	11,9	
11	Oct	3,0	3,9	3,3	4,3	1,8	4,2	1,3	12,4	1,8	5,5	3,4	1,6	4,1	12,4	
	Nov	3,0	3,9	3,4	4,3	1,9	4,1	1,3	12,3	1,9	5,4	3,4	1,4	3,5	12,4	
	Dic	2,7	3,3	3,1	4,1	1,6	3,4	1,2	9,7	1,9	4,3	3,1	1,4	2,7	9,5	
12	Ene	2,7	3,2	3,1	4,1	1,6	3,2	0,9	9,2	1,9	3,9	3,0	1,3	1,6	9,7	
	Feb	2,7	3,4	3,3	4,1	2,2	3,4	1,0	9,5	1,8	3,8	2,9	1,2	1,1	9,9	
	Mar	2,7	3,3	3,3	3,9	2,2	3,4	1,4	8,5	1,8	3,5	2,8	1,2	0,9	9,0	
	Abr	2,6	3,2	3,1	3,7	2,1	3,2	1,3	8,1	1,7	2,6	2,3	1,2	0,6	6,6	
	May	2,4	2,9	2,8	3,4	1,8	3,0	1,3	7,3	1,8	2,3	1,9	1,2	0,5	6,2	
	Jun	2,4	2,8	3,2	3,2	3,1	2,6	1,3	6,1	1,7	1,8	1,9	1,1	0,1	4,7	
	Jul	2,4	2,8	2,9	2,9	2,9	2,8	1,5	6,1	1,8	1,6	1,9	1,0	-0,2	4,5	
	Ago	2,6	3,2	3,0	2,7	3,5	3,3	1,1	8,9	1,8	2,7	2,1	0,9	0,2	8,1	
	Sep	2,6	3,2	2,9	2,5	3,7	3,4	1,2	9,1	1,7	2,7	2,3	0,8	0,7	7,0	
	Oct	P 2,5	3,0	3,1	2,4	4,3	3,0	1,1	8,0	1,7	

ÍNDICES ARMONIZADOS DE PRECIOS DE CONSUMO

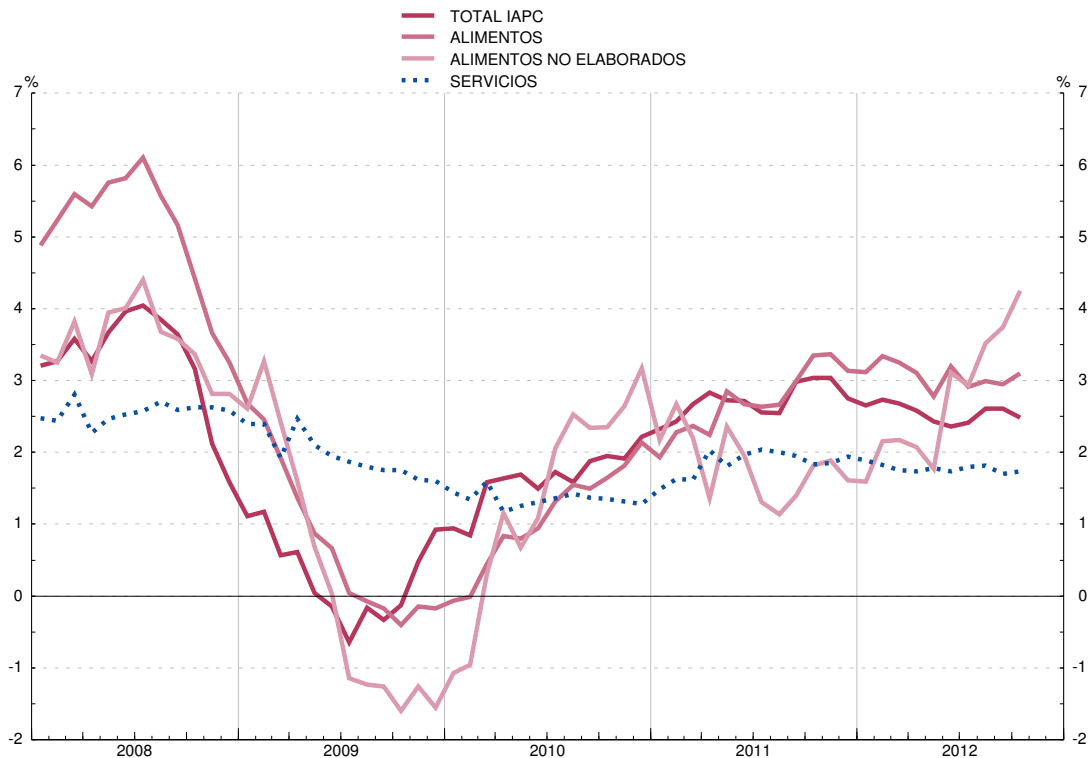

Véanse notas al final del capítulo.

1. PRINCIPALES INDICADORES ECONÓMICOS DE LA ZONA DEL EURO

1.6 Déficit de las Administraciones Públicas (a)

Fuentes: Eurostat y BCE <Estadísticas de la zona del euro> Boletín Mensual

Porcentajes del PIB

Total (b)	Déficit (-) / Superávit (+)																			
	Zona del euro			Países de la zona del euro																
	Déficit (-) / superávit (+) primario	Ajuste entre déficit y deuda (c)		Alemania	Austria	Bélgica	Chipre	Eslovaquia	Eslovenia	España	Estonia	Finlandia	Francia	Grecia	Países Bajos	Irlanda	Italia	Luxemburgo	Malta	Portugal
1	2	3	4	5	6	7	8	9	10	11	12	13	14	15	16	17	18	19	20	
96	-4.2	1.3	-0.4	-3.3	-4.0	-4.0	-3.2	-9.9	-1,1	-5.5	-0.3	-3.5	-4.0	...	-1.9	-0,1	-7,0	1,2	-8,0	-4,5
97	-2.6	2.4	-0.7	-2.6	-1.8	-2.3	-5,0	-6,3	-2,4	-4,0	2,2	-1,4	-3,3	...	-1,2	1,1	-2,7	3,7	-7,7	-3,5
98	-2.3	2.3	-0.5	-2.2	-2.4	-0.9	-4,1	-5,3	-2,4	-3,0	-0,7	1,5	-2,6	...	-0,9	2,4	-2,8	3,4	-9,9	-3,4
99	-1.4	2.6	0.6	-1.5	-2.3	-0.6	-4,3	-7,4	-3,0	-1,2	-3,5	1,6	-1,8	...	0,4	2,7	-1,7	3,4	-7,7	-2,8
00	-0.1	3.8	1.0	1.3	-1.7	-	-2,3	-12,3	-3,7	-0,9	-0,2	6,8	-1,5	-3,7	2,0	4,8	-0,8	6,0	-6,2	-2,9
01	-1.9	1.9	-	-2.8	-	0,4	-2,2	-6,5	-4,0	-0,5	-0,1	5,0	-1,5	-4,5	-0,2	0,9	-3,1	6,1	-6,4	-4,3
02	-2.7	0.8	-0.6	-3.7	-0.7	-0.1	-4,4	-8,2	-2,5	-0,2	0,3	4,0	-3,1	-4,8	-2,1	-0,3	-2,9	2,1	-5,5	-2,8
03	-3.2	0.2	-	-4.0	-1.4	-0.1	-6,5	-2,8	-2,7	-0,3	1,7	2,4	-4,1	-5,6	-3,1	0,4	-3,5	0,5	-9,8	-2,9
04	-2.9	0.2	0.2	-3.8	-4.4	-0.3	-4,1	-2,4	-2,2	-0,1	1,6	2,3	-3,6	-7,5	-1,7	1,4	-3,5	-1,1	-4,7	-3,4
05	-2.5	0.5	0.8	-3.3	-1.7	-2.7	-2,4	-2,8	-1,4	1,3	1,6	2,7	-2,9	-5,2	-0,3	1,6	-4,3	-	-2,9	-6,1
06	-1.4	1.5	0.2	-1.6	-1.5	0.2	-1,2	-3,2	-1,3	2,4	2,4	4,0	-2,3	-5,7	0,5	2,9	-3,4	1,4	-2,7	-4,1
07	-0.7	2.3	0.5	0.2	-0.9	-0.3	3,5	-1,8	-	1,9	2,4	5,3	-2,7	-6,5	0,2	0,1	-1,6	3,7	-2,4	-3,1
08	-2.1	0.9	3.2	-0.1	-0.9	-1.0	0,9	-2,1	-1,9	-4,5	-2,9	4,4	-3,3	-9,8	0,5	-7,4	-2,7	3,2	-4,6	-3,6
09	-6.3	-3.5	0.9	-3.1	-4.1	-5.5	-6,1	-8,0	-6,0	-11,2	-2,0	-2,5	-7,5	-15,6	-5,6	-13,9	-5,4	-0,8	-3,9	-10,2
10	-6.2	-3.4	1.4	-4.1	-4.5	-3.8	-5,3	-7,7	-5,7	-9,7	0,2	-2,5	-7,1	-10,7	-5,1	-30,9	-4,5	-0,8	-3,6	-9,8
11	-4.1	-1.1	0.1	-0.8	-2.5	-3.7	-6,3	-4,9	-6,4	-9,4	1,1	-0,6	-5,2	-9,4	-4,5	-13,4	-3,9	-0,3	-2,7	-4,4

ADMINISTRACIONES PÚBLICAS DE LA ZONA DEL EURO

DÉFICIT (-) O SUPERÁVIT (+): PAÍSES DE LA ZONA DEL EURO

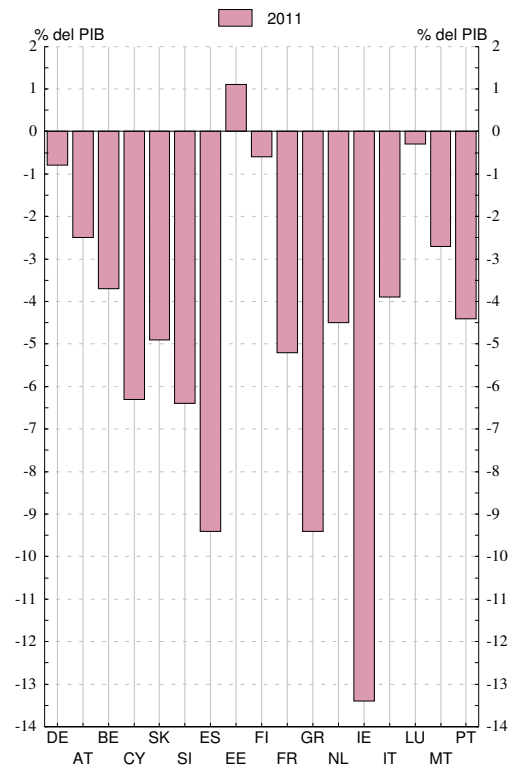

Véanse notas al final del capítulo.

1. PRINCIPALES INDICADORES ECONÓMICOS DE LA ZONA DEL EURO

1.7 Deuda bruta nominal consolidada de las Administraciones Públicas (según Protocolo de Déficit Excesivo) (a)

Fuentes: Eurostat y BCE <Estadísticas de la zona del euro> Boletín Mensual

Porcentajes del PIB

Total (b)	Países de la zona del euro																	
	Alemania	Austria	Bélgica	Chipre	Eslovaquia	Eslovenia	España	Estonia	Finlandia	Francia	Grecia	Países bajos	Irlanda	Italia	Luxemburgo	Malta	Portugal	
1	2	3	4	5	6	7	8	9	10	11	12	13	14	15	16	17	18	
96	75,2	58,4	68,3	127,3	42,8	31,1	...	67,4	7,4	57,0	58,0	99,4	74,1	73,5	120,9	7,4	40,1	59,9
97	74,1	59,7	64,4	122,7	46,7	33,8	...	66,1	6,2	53,9	59,2	96,6	68,2	64,3	118,1	7,4	48,4	56,1
98	72,9	60,3	64,8	117,4	51,2	34,5	...	64,1	5,5	48,4	59,4	94,5	65,7	53,6	114,9	7,1	53,4	52,1
99	72,0	60,9	67,2	113,7	51,8	47,9	...	62,4	6,0	45,7	58,9	94,0	61,1	48,5	113,7	6,4	57,1	51,4
00	69,2	59,7	66,5	107,9	48,7	50,3	...	59,4	5,1	43,8	57,3	103,4	53,8	37,8	109,2	6,2	55,9	50,5
01	68,2	58,8	67,1	106,6	52,1	48,9	26,8	55,6	4,8	42,5	56,9	103,7	50,7	35,6	108,8	6,3	62,1	52,9
02	68,0	60,4	66,5	103,5	64,6	43,4	28,0	52,6	5,7	41,5	58,8	101,7	50,5	32,2	105,7	6,3	60,1	55,6
03	69,2	63,9	65,5	98,5	68,9	42,4	27,5	48,8	5,6	44,5	62,9	97,4	52,0	31,0	4,4	6,1	69,3	56,9
04	69,6	65,8	64,8	94,2	70,2	41,5	27,2	46,3	5,0	44,4	64,9	98,6	52,4	29,7	103,8	6,3	72,3	58,3
05	70,5	68,0	63,9	92,1	69,1	34,2	27,0	43,2	4,6	41,7	66,4	100,0	51,8	27,4	105,8	6,1	70,1	63,6
06	68,7	67,6	62,1	88,1	64,6	30,5	26,7	39,7	4,4	39,7	63,7	106,1	47,4	24,8	106,6	6,7	63,4	63,9
07	66,4	65,2	60,2	84,1	58,8	29,6	23,1	36,3	3,7	35,2	64,2	107,4	45,3	24,8	103,1	6,7	62,1	68,3
08	70,2	66,8	63,8	89,2	48,9	27,9	22,0	40,2	4,5	33,9	68,2	112,9	58,5	44,5	106,1	14,4	62,0	71,7
09	80,0	74,5	69,2	95,7	58,5	35,6	35,0	53,9	7,2	43,5	79,2	129,7	60,8	64,9	116,4	15,3	67,6	83,2
10	85,4	82,5	72,0	95,5	61,3	41,0	38,6	61,5	6,7	48,6	82,3	148,3	63,1	92,2	119,2	19,2	68,3	93,5
11	87,3	80,5	72,4	97,8	71,1	43,3	46,9	69,3	6,1	49,0	86,0	170,6	65,5	106,4	120,7	18,3	70,9	108,1

DEUDA BRUTA NOMINAL CONSOLIDADA DE LAS ADMINISTRACIONES PÚBLICAS DE LA ZONA DEL EURO

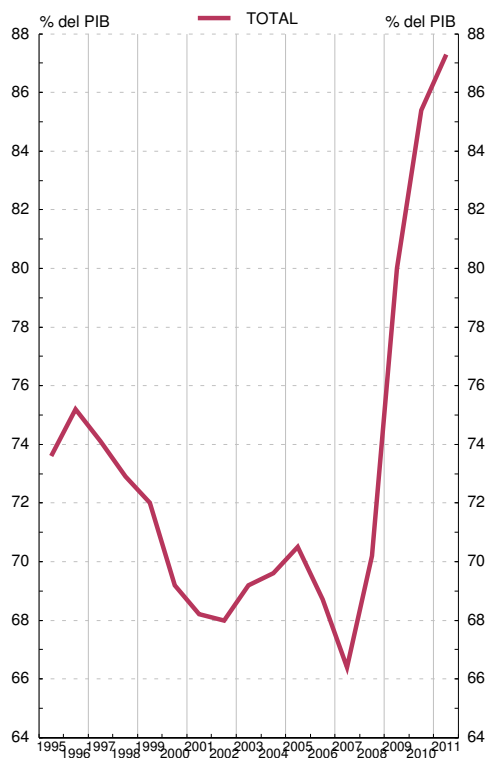

DEUDA BRUTA NOMINAL CONSOLIDADA POR PAÍSES DE LA ZONA DEL EURO

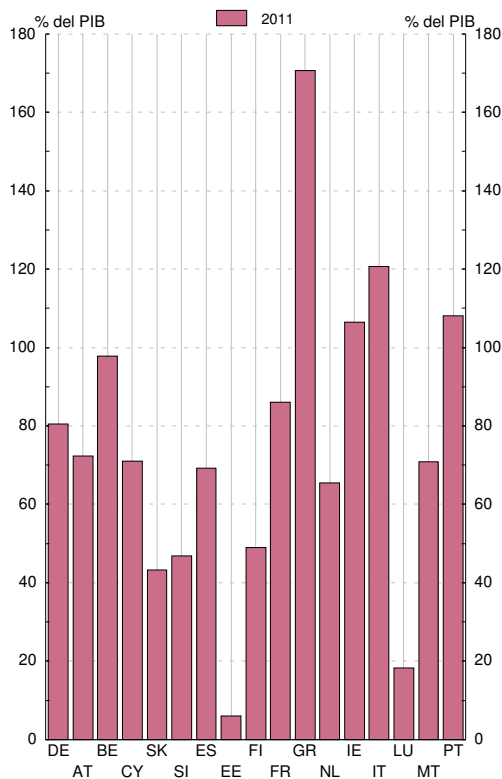

Véanse notas al final del capítulo.

1. PRINCIPALES INDICADORES ECONÓMICOS DE LA ZONA DEL EURO

1.8 Balances agregado y consolidado y operaciones (flujos ajustados) de las IFM residentes en la zona del euro, incluyendo el Eurosistema

mm de euros

	Balance agregado de las IFM residentes en la zona del euro, incluyendo el Eurosistema / Aggregated balance sheet of euro area MFIs, including the Eurosystem		Saldos entre las IFM residentes en la zona euro del Internal position of MFIs of the euro area		Contrapartida de las transacciones monetarias de la Administración Central / Counterpart transactions of Central Government		Balance consolidado de las IFM residentes en la zona del euro, incluyendo el Eurosistema / Consolidated balance sheet of euro area MFIs, including the Eurosystem (a)		Diferencia de saldos / Monthly differences in level	Ajustes / Adjustments	Operaciones (flujos ajustados) / Transactions (adjusted flows)
	1 sep 12	2 oct 12	3 sep 12	4 oct 12	5 sep 12	6 oct 12	7=1-3+5 sep 12	8=2-4+6 oct 12			
1 ACTIVO	38 888	38 897	12 246	12 190	113	112	26 705	26 818	113	-16	129
2 Préstamos y créditos a residentes en la zona del euro	21 973	21 930	9 605	9 567	-	-	12 368	12 363	-5	-6	1
3 IFM	9 605	9 567	9 605	9 567	-	-	1 180	1 195	15	-0	-
4 Administraciones Públicas	1 180	1 195	-	-	-	-	11 188	11 168	-20	-6	-14
5 Otros sectores residentes	11 188	11 168	-	-	-	-	-	-	-	-	-
6 Valores distintos de acciones y participaciones emitidos por residentes en la zona del euro	5 614	5 599	2 036	2 012	-	-	3 578	3 586	8	11	-3
7 IFM	2 036	2 012	2 036	2 012	-	-	-	-	-	-	-
8 Administraciones Públicas	2 192	2 202	-	-	-	-	2 192	2 202	10	11	-1
9 Otros sectores residentes	1 387	1 384	-	-	-	-	1 387	1 384	-2	0	-2
10 Participaciones emitidas por fondos del mercado monetario	61	64	61	64	-	-	-	-	-	-	-
11 IFM	61	64	61	64	-	-	-	-	-	-	-
12 Acciones y participaciones emitidas por residentes en la zona del euro	1 243	1 241	494	495	-	-	749	746	-3	1	-4
13 IFM	494	495	494	495	-	-	-	-	-	-	-
14 Otros sectores residentes	749	746	-	-	-	-	749	746	-3	1	-4
15 Activos frente a no residentes en la zona del euro	4 479	4 464	-	-	-	-	4 479	4 464	-15	-22	7
16 Activo fijo	231	232	-	-	-	-	231	232	1	-0	1
17 Resto de activos	5 238	5 368	51	53	113	112	5 299	5 428	128	0	128
18 Del cual: efectivo en circulación en euros	51	53	51	53	-	-	-	-	-	-	-

1.8 Aggregated and consolidated balance sheet and transactions (adjusted flows) of the euro area MFIs, including the Eurosystem

1. MAIN ECONOMIC INDICATORS OF THE EURO AREA

EUR billions

Véanse notas al final del capítulo./ See notes at the end of the chapter.

1. PRINCIPALES INDICADORES ECONÓMICOS DE LA ZONA DEL EURO

1.8 Balances agregado y consolidado y operaciones (flujos ajustados) de las IFM residentes en la zona del euro, incluyendo el Eurosistema (cont.)

mm de euros

	Balance agregado de las IFM residentes en la zona del euro, incluyendo el Eurosistema / Aggregated balance sheet of euro area MFIs, including the Eurosystem		Saldos entre las IFM residentes en la zona del euro / Internal position of MFIs of the euro area		Contrapartida de las transacciones monetarias de la Administración Central / Counterpart of monetary transactions of Central Government		Balance consolidado de las IFM residentes en la zona del euro, incluyendo el Eurosistema / Consolidated balance sheet of euro area MFIs, including the Eurosystem (a)		Diferencia de saldos / Monthly differences in level	Ajustes / Adjustments	Operaciones (flujos ajustados) / Transactions (adjusted flows)
	1	2	3	4	5	6	7=1-3+5	8=2-4+6			
	sep 12	oct 12	sep 12	oct 12	sep 12	oct 12	sep 12	oct 12	9=8-7	10=9-11	11
1 PASIVO	39 405	39 444	12 246	12 190	113	112	27 271	27 366	95	-35	129
2 Efectivo en circulación	918	917	51	53	-	-	867	864	-2	-	-2
3 Del cual: tébradas en euros de las IFM y el Eurosistema	51	53	51	53	-	-	-	-	-	-	-
4 Depósitos de residentes en la zona del euro	20 690	20 636	9 544	9 486	113	112	11 260	11 262	2	-2	4
5 IFM	9 544	9 486	9 544	9 486	-	-	-	-	-	-	5
6 Administración Central	298	274	-	-	-	-	298	274	-25	0	-25
7 Otras Administraciones Públicas y otros sectores residentes en la zona del euro	10 848	10 876	-	-	113	112	10 961	10 988	27	-2	28
8 A la vista	4 068	4 103	-	-	88	87	4 156	4 189	33	-0	34
9 A plazo	4 239	4 242	-	-	2	3	4 241	4 245	4	-1	5
10 Hasta dos años	1 820	1 836	-	-	2	3	1 822	1 839	16	-1	17
11 A más de dos años	2 419	2 406	-	-	-	-	2 419	2 406	-13	-0	-12
12 Con preaviso	2 113	2 124	-	-	23	22	2 136	2 146	10	-0	10
13 Hasta tres meses	2 005	2 017	-	-	23	22	2 028	2 039	11	-0	11
14 A más de tres meses	108	107	-	-	-	-	108	107	-1	-0	-1
15 Cesiones temporales	428	407	-	-	-	-	428	407	-21	-0	-21
16 Participaciones emitidas por fondos del mercado monetario	541	549	61	64	-	-	480	485	5	-0	5
19 Valores distintos de acciones y participaciones	4 975	4 928	2 036	2 012	-	-	2 940	2 916	-24	-6	-18
20 Hasta dos años	766	744	552	535	-	-	214	208	-5	0	-5
21 A más de dos años	4 210	4 185	1 483	1 477	-	-	2 726	2 708	-19	-6	-13
22 Capital y reservas	2 900	2 889	494	495	-	-	2 407	2 395	-12	-11	-1
23 Otros pasivos frente a no residentes en la zona del euro	4 054	4 041	-	-	-	-	4 054	4 041	-13	-14	0
24 Resto de pasivos	5 326	5 484	-	-	-	-	5 326	5 484	159	-3	162
25 Posición neta de las IFM	-	-	61	81	-	-	-61	-81	-20	1	-20

EUR billions

1.8 Aggregated and consolidated balance sheet and transactions (adjusted flows) of the euro area MFIs, including the Eurosystem (continuation)

1. MAIN ECONOMIC INDICATORS OF THE EURO AREA

1. PRINCIPALES INDICADORES ECONÓMICOS DE LA ZONA DEL EURO

1.9 Agregados monetarios de la zona del euro y contrapartidas de M3. Resumen

mm de euros

	Saldos consolidados final del periodo Consolidated balances end-of-period		Serie en cuadro y columna Time series in table and column	Operaciones (flujos ajustados) Transactions (adjusted flows)	Serie en cuadro y columna Time series in table and column
	sep 12	oct 12			
AGREGADOS MONETARIOS					
1 M1 = 2 + 3	5 023	5 054	1.10/1	31	1.11/1
2 Efectivo en circulación	867	864	1.10/4	-2	1.11/4
3 Depósitos a la vista	4 156	4 189	1.10/5	34	1.11/5
4 M2 = M1 + (5 + 6)	8 873	8 931	1.10/2	60	1.11/2
5 Depósitos a plazo hasta dos años	1 822	1 839	1.10/6	17	1.11/6
6 Depósitos con preaviso hasta tres meses	2 028	2 039	1.10/7	11	1.11/7
7 M3 = M2 + (8 + 9 + 10 + 11)	9 696	9 751	1.10/3	56	1.11/3
8 Cesiones temporales	130	127	1.10/8	-4	1.11/8
9 Valores distintos de acciones y participaciones hasta dos años, emitidos por IFM de la zona del euro	213	208	1.10/9	-5	1.11/9
10 Participaciones en fondos del mercado monetario	480	485	1.10/10	5	1.11/10
CONTRAPARTIDAS DE M3 (7 = A - B)					
A					A
ACTIVOS DE LAS IFM					
11 Crédito a residentes en la zona del euro	16 474	16 472	1.10/11	-7	1.11/11
12 A las Administraciones Públicas	3 372	3 397	1.10/11	14	1.11/11
13 Créditos y préstamos	1 180	1 195		15	
14 Valores distintos de acciones y participaciones	2 192	2 202		-1	
15 A otros residentes en la zona del euro	13 102	13 076	1.10/12	-21	1.11/12
16 Créditos y préstamos	10 966	10 945		-15	
17 Valores distintos de acciones y participaciones	1 387	1 384		-2	
18 Acciones y participaciones	749	746		-4	
19 Activos frente a no residentes en la zona del euro	5 047	5 012		7	

1.9 Euro area monetary aggregates and counterparts to M3. Summary

1. MAIN ECONOMIC INDICATORS OF THE EURO AREA

EUR billions

Véanse notas al final del capítulo. See notes at the end of the chapter.

1. PRINCIPALES INDICADORES ECONÓMICOS DE LA ZONA DEL EURO

1.9 Agregados monetarios de la zona del euro y contrapartidas de M3. Resumen

mm de euros

	Saldos consolidados final del periodo <i>Consolidated balances end-of-period</i>		Serie en cuadro y columna <i>Time series in table and column</i>	Operaciones (flujos ajustados) <i>Transactions (adjusted flows)</i>	Serie en cuadro y columna <i>Time series in table and column</i>
	sep 12	oct 12			
B PASIVOS DE LAS IFM					
20 Depósitos de la Administración Central	298	274		-25	
21 Pasivos financieros a más largo plazo frente a otros residentes en la zona del euro	5 253	5 221		-26	
Depósitos a plazo a más de dos años	2 419	2 406		-12	
Depósitos con preaviso superior a tres meses	108	107		-1	
Valores distintos de acciones a más de dos años	2 726	2 708		-13	
25 Capital y reservas	2 407	2 395		-1	
26 Pasivos frente a no residentes en la zona del euro	4 054	4 041		0	
27 Otros pasivos netos	-188	-196		-6	
Del cual					
28 Cesiones temporales con Entidades de contrapartida central	298	281		-17	
29 Adquisiciones temporales con Entidades de contrapartida central	222	223		1	
PRO MEMORIA: contrapartidas de M3 distintas del crédito a residentes en la zona del euro					
30 Activos - pasivos frente a no residentes en la zona del euro (19 - 26)	992	972	1.10/13	6	1.11/13
31 Resto de activos netos (20 + 21 + 25 + 27)	-7 770	-7 693	1.10/14	57	1.11/14

1.9 Euro area monetary aggregates and counterparts to M3. Summary

1. MAIN ECONOMIC INDICATORS OF THE EURO AREA

EUR billions

Véanse notas al final del capítulo. See notes at the end of the chapter.

1. PRINCIPALES INDICADORES ECONÓMICOS DE LA ZONA DEL EURO

1.10 Agregados monetarios de la zona del euro y contrapartidas de M3 Saldos del balance consolidado. Series originales (a)

mm de euros

	M1	M2	M3	Efectivo en circulación (neto)	Depósitos en todas las monedas frente a OOAAPP y OSR en la zona del euro				Otros instrumentos emitidos por IFM (netos)		Contrapartidas de M3			
					A la vista	A plazo hasta dos años	Con pre-aviso hasta tres meses	Cesiones temporales	Valores distintos de acciones emitidos a menos de dos años	Participaciones en fondos del mercado monetario	Crédito total (c)		Activos menos pasivos frente a no residentes en la zona del euro	Resto (neto)
											AAPP residentes en la zona del euro	OSR en la zona del euro		
	1=4+5	2=1+6+7	3=2+8a10	4	5	6	7	8	9	10	11	12	13	14
10	4 751,8	8 472,3	9 320,8	808,6	3 943,3	1 809,5	1 910,9	173,1	123,2	552,3	3 186,2	13 233,4	637,5	-7 736,3
11	4 863,0	8 671,7	9 535,8	857,5	4 005,5	1 849,5	1 959,1	137,1	206,6	520,4	3 130,4	13 275,6	944,0	-7 814,2
11 Jul	4 748,7	8 522,3	9 405,9	828,2	3 920,5	1 830,6	1 942,9	167,0	178,1	538,5	3 039,8	13 351,3	888,2	-7 873,4
Ago	4 729,8	8 530,7	9 446,1	823,4	3 906,3	1 852,7	1 948,3	179,8	175,2	560,4	3 070,2	13 312,1	957,4	-7 893,5
Sep	4 755,0	8 568,0	9 466,0	831,2	3 923,8	1 870,2	1 942,9	178,2	170,6	549,1	3 087,4	13 342,8	973,0	-7 937,2
Oct	4 762,4	8 555,9	9 436,9	837,5	3 924,9	1 853,0	1 940,5	169,4	170,9	540,8	3 071,9	13 337,9	903,5	-7 876,3
Nov	4 778,9	8 565,2	9 448,4	841,4	3 937,5	1 840,1	1 946,2	163,0	173,2	547,0	3 085,2	13 354,5	914,5	-7 905,8
Dic	4 863,0	8 671,7	9 535,8	857,5	4 005,5	1 849,5	1 959,1	137,1	206,6	520,4	3 130,4	13 275,6	944,0	-7 814,2
12 Ene	4 812,2	8 641,3	9 485,8	843,0	3 969,2	1 853,6	1 975,5	143,8	203,8	496,8	3 197,5	13 299,1	931,4	-7 942,3
Feb	4 781,9	8 649,3	9 496,0	842,5	3 939,3	1 885,3	1 982,1	141,9	217,4	487,4	3 237,3	13 268,5	936,7	-7 946,5
Mar	4 831,8	8 719,6	9 596,2	844,9	3 986,9	1 895,5	1 992,3	137,7	240,9	498,0	3 261,7	13 262,7	885,0	-7 813,2
Abr	4 837,2	8 726,0	9 602,1	847,6	3 989,6	1 892,0	1 996,8	139,1	229,4	507,6	3 259,1	13 269,5	868,1	-7 794,7
May	4 883,1	8 757,3	9 639,2	856,3	4 026,8	1 870,5	2 003,6	138,9	223,4	519,7	3 274,7	13 267,0	911,4	-7 813,8
Jun	4 958,1	8 816,2	9 678,0	867,7	4 090,4	1 848,0	2 010,1	133,1	231,9	496,8	3 345,2	13 209,8	921,2	-7 798,1
Jul	4 982,6	8 839,1	9 706,6	871,3	4 111,3	1 840,9	2 015,7	138,4	233,5	495,5	3 330,7	13 160,7	971,9	-7 756,8
Ago	4 979,1	8 832,4	9 683,0	870,2	4 108,9	1 827,4	2 025,9	131,1	219,2	500,3	3 324,1	13 104,4	978,8	-7 724,2
Sep	5 022,9	8 873,1	9 696,5	866,7	4 156,2	1 822,2	2 028,0	130,5	213,0	479,9	3 371,9	13 101,9	992,5	-7 769,8
Oct	P 5 053,5	8 931,4	9 751,1	864,2	4 189,3	1 838,7	2 039,2	126,7	207,9	485,1	3 396,6	13 075,7	971,7	-7 692,9

Véanse notas al final del capítulo.

1. PRINCIPALES INDICADORES ECONÓMICOS DE LA ZONA DEL EURO

1.11 Agregados monetarios de la zona del euro y contrapartidas de M3 Operaciones (flujos ajustados). Series originales (a)

mm de euros

	M1	M2	M3	Efectivo en circulación (neto)	Depósitos en todas las monedas frente a OOAAPP y OSR en la zona del euro				Otros instrumentos emitidos por IFM (netos)		Contrapartidas de M3			
					A la vista	A plazo hasta dos años	Con pre-aviso hasta tres meses	Cesiones temporales	Valores distintos de acciones emitidos a menos de dos años	Participaciones en fondos del mercado monetario	Crédito total (c)		Activos menos pasivos frente a no residentes en zona del euro	Resto (neto)
											AAPP residentes en la zona del euro	OSR en la zona del euro		
	1=4+5	2=1+6+7	3=2+8a10	4	5	6	7	8	9	10	11	12	13	14
10	66,8	90,4	56,7	18,4	48,4	2,7	20,9	-0,3	0,8	-34,1	-71,8	-17,0	49,5	96,0
11	80,0	99,1	90,6	16,2	63,8	6,4	12,8	-23,0	19,1	-4,6	16,4	-80,3	17,1	137,4
11 Jul	-20,8	0,1	-0,9	8,5	-29,3	18,8	2,1	7,4	-1,3	-7,1	-10,7	-1,0	-18,0	28,8
Ago	-17,5	10,2	42,0	-4,7	-12,7	22,3	5,4	13,0	-3,3	22,1	18,2	-25,7	28,2	21,3
Sep	18,4	25,9	9,9	7,7	10,6	13,2	-5,6	-0,1	-4,9	-11,0	24,3	22,8	23,3	-60,5
Oct	11,2	-4,4	-20,7	6,3	4,9	-13,3	-2,3	-8,6	0,6	-8,3	-1,2	3,4	-50,9	28,0
Nov	15,1	1,4	3,2	3,9	11,3	-15,0	1,2	-6,6	2,0	6,5	39,5	13,4	-24,5	-25,2
Dic	80,0	99,1	90,6	16,2	63,8	6,4	12,8	-23,0	19,1	-4,6	16,4	-80,3	17,1	137,4
12 Ene	-49,1	-27,7	-23,6	-14,4	-34,7	4,6	16,8	7,3	-10,0	6,8	65,4	35,4	-43,9	-80,5
Feb	-27,8	11,5	25,3	-0,4	-27,4	31,6	7,7	-1,9	13,4	2,2	30,6	-19,7	20,5	-6,1
Mar	49,2	69,4	101,3	2,4	46,9	10,0	10,1	-4,2	25,4	10,7	32,6	0,7	-25,4	93,4
Abr	3,7	0,9	5,3	2,7	1,1	-7,3	4,5	1,3	-6,6	9,7	3,6	18,7	-29,8	12,8
May	39,1	19,9	24,9	8,7	30,4	-25,8	6,6	-0,5	-6,8	12,3	29,1	-12,5	15,2	-7,0
Jun	74,1	59,9	37,4	11,4	62,7	-20,8	6,6	-6,4	6,8	-22,8	42,7	-30,5	18,7	6,6
Jul	22,8	19,6	25,5	3,7	19,1	-8,9	5,7	5,2	2,0	-1,3	-18,0	-52,9	10,6	85,7
Ago	2,0	-3,1	-10,7	-1,1	3,1	-13,4	8,3	-1,6	-10,7	4,7	-18,7	-51,3	21,6	37,7
Sep	47,1	43,1	18,1	-3,5	50,7	-6,3	2,2	-0,4	-4,2	-20,4	31,3	10,0	-3,0	-20,2
Oct	P 31,1	59,7	56,1	-2,4	33,5	17,4	11,2	-3,7	-5,1	5,3	13,9	-21,3	6,4	57,1

Véanse notas al final del capítulo.

1. PRINCIPALES INDICADORES ECONÓMICOS DE LA ZONA DEL EURO

1.12 Agregados monetarios de la zona del euro y contrapartidas de M3 Saldos del balance consolidado y operaciones (flujos ajustados) Series desestacionalizadas (a) (b)

mm de euros

	Saldos del balance consolidado								Operaciones (flujos ajustados)							
	M1	M2	M3 (c)	Efectivo en circulación (neto)	Depósitos a la vista	Otros depósitos a corto plazo excepto cesiones temporales	Cesiones temporales y otros instrumentos emitidos por IFM (netos)	Préstamos a OSR en la zona del euro	M1	M2	M3 (c)	Efectivo en circulación (neto)	Depósitos a la vista	Otros depósitos a corto plazo excepto cesiones temporales	Cesiones temporales y otros instrumentos emitidos por IFM (netos)	Préstamos a OSR en la zona del euro
	1=4+5	2=1+6	3=2+7	4	5	6	7	8	9=12+13	10=14	11=15	12	13	14	15	16
10	4 703,2	8 410,4	9 280,6	794,0	3 909,2	3 707,2	870,3	10 898,3	17,7	13,3	-3,3	0,1	17,6	-4,5	-16,6	36,1
11	4 792,3	8 592,0	9 478,5	843,2	3 949,1	3 799,7	886,6	11 022,5	-6,4	-8,1	0,7	-1,3	-5,1	-1,7	8,8	-35,4
11 Jul	4 729,9	8 515,1	9 398,1	818,3	3 911,6	3 785,2	882,9	11 055,9	10,6	15,0	16,5	2,4	8,2	4,4	1,5	4,1
Ago	4 788,7	8 577,4	9 484,4	825,9	3 962,7	3 788,8	907,0	11 079,6	60,3	64,1	88,1	7,6	52,7	3,9	24,0	25,5
Sep	4 787,5	8 592,2	9 482,1	832,0	3 955,4	3 804,7	889,9	11 102,9	-8,1	3,3	-12,3	6,1	-14,2	11,4	-15,6	12,4
Oct	4 782,4	8 576,8	9 465,9	840,5	3 941,9	3 794,4	889,1	11 059,6	-1,2	-7,5	-7,8	8,5	-9,7	-6,3	-0,2	-12,5
Nov	4 794,6	8 592,8	9 481,4	844,5	3 950,1	3 798,2	888,6	11 051,4	10,7	8,0	7,3	4,0	6,8	-2,7	-0,7	-13,4
Dic	4 792,3	8 592,0	9 478,5	843,2	3 949,1	3 799,7	886,6	11 022,5	-6,4	-8,1	0,7	-1,3	-5,1	-1,7	8,8	-35,4
12 Ene	4 800,6	8 628,2	9 491,7	849,9	3 950,8	3 827,5	863,5	11 028,6	10,1	38,8	40,0	6,8	3,2	28,7	1,2	14,2
Feb	4 824,9	8 686,4	9 541,1	852,7	3 972,3	3 861,5	854,6	11 010,0	26,9	61,8	64,6	2,8	24,1	34,9	2,8	-7,7
Mar	4 856,9	8 727,8	9 597,5	847,8	4 009,0	3 870,9	869,7	10 994,1	31,2	40,4	57,5	-4,8	36,0	9,2	17,1	-12,6
Abr	4 803,2	8 696,2	9 553,4	850,1	3 953,1	3 893,0	857,2	10 986,7	-55,3	-37,1	-44,8	2,2	-57,5	18,2	-7,8	-6,0
May	4 883,8	8 759,1	9 623,2	856,7	4 027,1	3 875,4	864,0	10 993,7	73,8	51,6	57,5	6,6	67,2	-22,2	5,9	-9,5
Jun	4 905,6	8 784,1	9 643,5	861,0	4 044,6	3 878,5	859,4	10 982,8	20,9	25,9	19,0	4,3	16,6	4,9	-6,8	-1,4
Jul	4 969,0	8 844,9	9 712,1	866,2	4 102,7	3 876,0	867,1	10 984,7	61,7	57,6	65,5	5,4	56,4	-4,2	7,9	4,0
Ago	5 048,2	8 881,2	9 723,9	868,2	4 180,0	3 833,0	842,7	10 976,4	84,8	40,0	24,7	1,9	82,9	-44,9	-15,2	-0,7
Sep	5 025,7	8 870,3	9 686,0	867,2	4 158,5	3 844,6	815,7	10 950,6	-19,2	-8,5	-33,3	-1,0	-18,2	10,6	-24,7	-13,1
Oct	P 5 093,0	8 968,6	9 796,2	869,8	4 223,1	3 875,7	827,6	10 947,9	67,8	99,7	111,7	2,7	65,1	31,9	12,0	2,8

Véanse notas al final del capítulo.

1. PRINCIPALES INDICADORES ECONÓMICOS DE LA ZONA DEL EURO

1.13 Contribución de las IFM residentes en España a los agregados monetarios de la zona del euro y a las contrapartidas de M3 (a)

NEDD/SDDS (b)

mm de euros

	Saldos del balance consolidado									Operaciones (flujos ajustados)						
	Contribución a M1 (e)	Contribución a M2 (e)	Contribución a M3 (c)	Contribución a las contrapartidas de M3					Contribución a M1 (e)	Contribución a M2 (e)	Contribución a M3 (c)	Contribución a las contrapartidas de M3				
				Contribución al crédito total(d)		Contribución a activos pasivos frente a no resid. en z. euro	Contribución al resto (neto)	Efectivo				Contribución al crédito total(d)		Contribución a activos pasivos frente a no resid. en z. euro	Contribución al resto (neto)	Efectivo
				AAPP residentes en la zona del euro	OSR en la zona del euro							AAPP residentes en la zona del euro	OSR en la zona del euro			
1	2	3	4	5	6	7	8	9	10	11	12	13	14	15	16	
10	515,2	1 030,6	1 139,6	320,8	2 307,9	-60,9	-1 428,2	-87,8	4,8	3,4	14,9	2,0	13,9	-8,4	7,5	-1,9
11	505,9	977,1	1 121,3	380,1	2 251,4	-4,6	-1 505,7	-93,4	-1,7	-4,5	1,3	25,0	-1,1	15,4	-38,0	-1,8
11 Jul	508,6	1 001,5	1 123,6	346,2	2 278,4	-45,6	-1 455,4	-90,0	-11,3	-22,4	-27,7	-0,2	-21,0	15,2	-21,8	-1,0
Ago	503,0	999,7	1 123,6	347,0	2 263,1	-43,9	-1 442,5	-89,5	-5,6	-1,7	0,3	-3,1	-13,0	1,8	14,6	0,5
Sep	496,5	989,3	1 122,9	347,2	2 267,6	-42,9	-1 449,1	-90,6	-6,8	-11,3	-1,7	-0,1	4,9	0,3	-6,8	-1,1
Oct	494,2	976,7	1 115,5	346,4	2 252,3	-29,7	-1 453,5	-91,2	-2,1	-12,1	-6,8	0,7	-14,3	13,8	-6,9	-0,5
Nov	507,4	981,1	1 119,6	349,5	2 254,0	-20,5	-1 463,3	-91,6	12,9	3,9	3,5	6,5	2,6	8,5	-14,2	-0,4
Dic	505,9	977,1	1 121,3	380,1	2 251,4	-4,6	-1 505,7	-93,4	-1,7	-4,5	1,3	25,0	-1,1	15,4	-38,0	-1,8
12 Ene	493,3	963,2	1 119,0	406,3	2 229,8	0,3	-1 517,5	-91,6	-12,5	-13,7	-2,0	24,6	-20,8	5,0	-10,8	1,8
Feb	493,7	972,6	1 132,2	422,1	2 222,4	19,5	-1 531,8	-91,7	0,5	9,7	13,6	15,0	-5,8	19,7	-15,3	-0,1
Mar	500,6	977,0	1 139,3	438,7	2 231,0	41,6	-1 571,9	-92,0	6,8	4,3	3,2	13,9	9,4	22,0	-42,1	-0,2
Abr	494,6	964,4	1 121,7	433,2	2 209,5	49,3	-1 570,3	-92,4	-6,1	-12,8	-17,9	-2,6	-18,2	7,5	-4,7	-0,5
May	500,3	956,0	1 097,1	439,3	2 192,6	58,8	-1 593,6	-93,5	5,4	-9,1	-6,0	11,6	-15,6	7,9	-9,8	-1,0
Jun	520,7	965,7	1 107,6	457,9	2 193,5	71,2	-1 615,1	-94,6	20,5	9,9	10,6	17,8	2,8	12,5	-22,5	-1,1
Jul	499,5	934,0	1 063,8	448,4	2 138,9	77,3	-1 600,8	-94,8	-21,4	-32,0	-44,1	-7,8	-51,7	5,3	10,0	-0,2
Ago	495,5	926,5	1 047,1	443,2	2 114,1	80,6	-1 590,9	-94,9	-3,8	-7,2	-14,4	-5,3	-24,5	4,1	11,2	-0,1
Sep	493,9	931,7	1 061,6	454,8	2 113,1	71,7	-1 578,0	-94,7	-1,5	5,4	18,8	8,0	1,4	-10,1	19,6	0,2
Oct	P 494,6	944,8	1 070,6	450,6	2 095,0	67,6	-1 542,6	-94,4	0,7	13,2	9,1	-7,3	-17,0	-4,1	37,6	0,3

Véanse notas al final del capítulo.

1. PRINCIPALES INDICADORES ECONÓMICOS DE LA ZONA DEL EURO

1.14 Evolución de los agregados monetarios de la zona del euro y de la contribución de las IFM residentes en España (a)

Porcentajes

	Tasa de crecimiento interanual de los agregados de la zona del euro (b)												Media de los tres últimos meses de la tasa de crecimiento interanual	PROMEMORIA: Tasa de crecimiento de la contribución de las IFM residentes en España (c)				
	M1		M2		M3		Crédito a residentes (d)				M3 (e)	M2 (e)		M3 (e)	Crédito (d)			
	Zona del euro		Zona del euro		Zona del euro		AAPP	OSR							Zona del euro	AAPP	OSR	
	SO	SD	SO	SD	SO	SD	UEM	del cual										
	1	2	3	4	5	6	7	8	Ptmos. SO	Ptmos. SD								9
10	4,10	4,40	2,10	2,20	1,10	1,10	12,06	1,42	1,70	1,70	1,17	1,17	-2,40	-0,56	-2,18	2,29	1,00	
11	2,20	1,80	2,00	1,80	1,70	1,50	3,09	0,37	0,90	1,00	1,47	1,47	-1,86	-5,24	-1,63	17,64	-2,33	
11 Jul	1,20	1,00	2,20	2,10	1,30	1,30	4,80	1,63	2,30	2,30	1,30	1,33	-2,01	-1,43	1,80	13,73	-0,62	
Ago	1,60	1,80	2,30	2,40	1,70	1,80	5,45	1,50	2,30	2,30	1,43	1,47	-2,19	-1,63	1,85	13,26	-0,60	
Sep	1,80	2,20	2,40	2,50	1,70	1,70	5,75	1,35	2,40	2,40	1,57	1,60	-2,50	-3,02	0,12	10,89	-1,15	
Oct	1,90	1,90	1,90	1,90	1,30	1,40	-0,46	1,55	2,10	2,10	1,57	1,63	-2,51	-4,41	0,24	10,36	-1,29	
Nov	2,00	2,30	1,90	2,10	1,40	1,50	0,29	0,85	1,60	1,60	1,47	1,53	-0,61	-4,49	-0,44	10,46	-1,69	
Dic	2,20	1,80	2,00	1,80	1,70	1,50	3,09	0,37	0,90	1,00	1,47	1,47	-1,86	-5,24	-1,63	17,64	-2,33	
12 Ene	2,10	2,20	2,20	2,30	1,90	2,00	4,50	0,43	0,90	0,90	1,67	1,67	-2,32	-5,14	0,64	26,22	-2,66	
Feb	2,30	2,70	2,60	2,80	2,30	2,50	5,70	0,22	0,60	0,60	1,97	2,00	-2,81	-4,75	0,20	27,76	-2,08	
Mar	2,90	2,90	3,10	3,00	3,00	2,90	7,55	0,12	0,20	0,20	2,40	2,47	-2,52	-5,28	-0,91	28,65	-2,31	
Abr	2,20	1,90	2,50	2,50	2,30	2,30	7,61	-0,27	-	-	2,53	2,57	-3,80	-5,34	-1,10	29,04	-3,61	
May	3,30	3,50	2,80	2,90	2,90	2,90	9,05	-0,38	-0,20	-0,20	2,73	2,70	-1,55	-5,89	-1,88	31,31	-3,76	
Jun	3,70	3,70	3,10	3,00	3,10	3,00	9,55	-0,56	-0,40	-0,40	2,77	2,73	0,04	-5,84	-2,56	31,18	-3,92	
Jul	4,60	4,70	3,30	3,50	3,40	3,60	9,34	-0,96	-0,40	-0,40	3,13	3,17	-1,94	-6,92	-4,13	29,03	-5,32	
Ago	5,00	5,20	3,20	3,20	2,80	2,90	8,08	-1,15	-0,60	-0,60	3,10	3,17	-1,62	-7,49	-5,46	28,67	-5,87	
Sep	5,60	5,00	3,40	3,10	2,90	2,60	8,24	-1,25	-0,90	-0,90	3,03	3,03	-0,57	-5,89	-3,61	31,04	-6,01	
Oct	P 6,00	6,40	4,10	4,30	3,80	3,90	8,73	-1,43	-0,70	-0,70	3,17	3,13	-0,01	-3,38	-2,19	28,66	-6,17	

TASAS DE CRECIMIENTO INTERANUAL AGREGADOS DE LA UEM

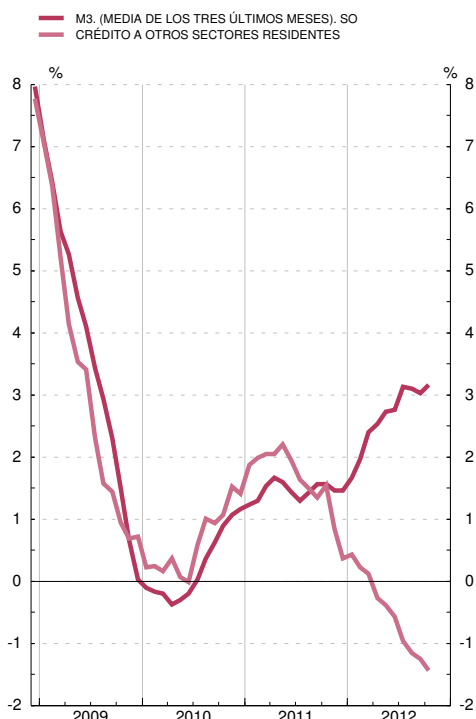

TASAS DE CRECIMIENTO INTERANUAL DE M3 Y VALOR DE REFERENCIA

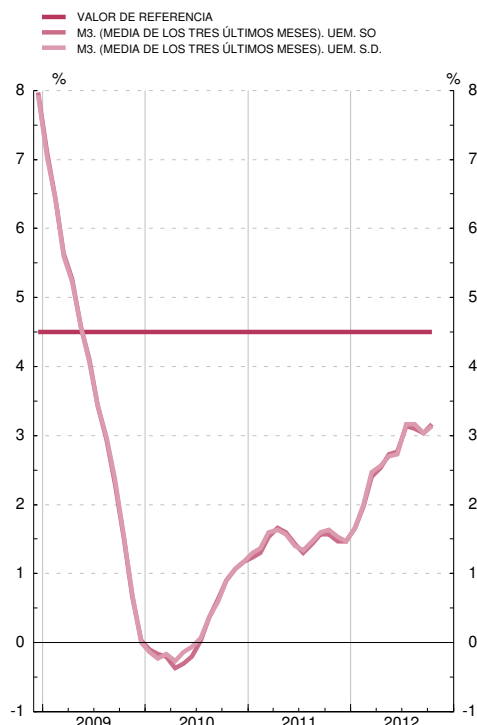

Véanse notas al final del capítulo.

1. PRINCIPALES INDICADORES ECONÓMICOS DE LA ZONA DEL EURO

1.15 Tipos de interés

Porcentajes

		Tipos de las operaciones de regulación monetaria del Eurosistema				Tipos del mercado monetario (a)			Tipos aplicados por las instituciones financieras monetarias a sectores residentes en la zona del euro (nuevas operaciones)							Rendimientos de la deuda pública (b)		
		Subastas: Operaciones de financiación		Facilidades permanentes		Depósitos (c) (d)			Depósitos				Préstamos			A tres años	A diez años	
		Principales	A plazo más largo	De crédito	De depósito	A un día (EONIA)	euríbor		A hogares			A sociedades no financieras		A hogares: tasa anual equivalente (e)				A sociedades no financieras
							1	2	3	4	5	A tres meses	A doce meses	A la vista	Hasta un año			
							6	7	8	9	10	11	12	13	14	15	16	17
09	M	1,00	1,00	1,75	0,25	0,714	1,22	1,62	0,62	2,01	2,77	0,70	1,07	8,02	4,14	3,71	2,09	4,03
10	M	1,00	1,00	1,75	0,25	0,437	0,81	1,35	0,42	2,11	2,42	0,46	0,95	7,40	3,66	3,33	2,16	3,78
11	M	1,00	1,00	1,75	0,25	0,871	1,39	2,01	0,50	2,61	3,00	0,63	1,58	7,39	4,01	3,98	4,89	4,31
11	Nov	1,25	1,25	2,00	0,50	0,790	1,48	2,04	0,55	2,78	3,03	0,66	1,53	7,39	3,96	4,34	8,10	4,41
	Dic	1,00	1,00	1,75	0,25	0,627	1,43	2,00	0,54	2,78	3,06	0,65	1,53	7,16	4,02	4,44	6,50	4,11
12	Ene	1,00	1,00	1,75	0,25	0,380	1,22	1,84	0,53	2,94	3,15	0,61	1,34	7,57	4,03	4,38	5,96	3,92
	Feb	1,00	1,00	1,75	0,25	0,366	1,05	1,68	0,52	2,90	3,16	0,59	1,26	7,63	3,92	4,28	7,62	3,75
	Mar	1,00	1,00	1,75	0,25	0,357	0,86	1,50	0,51	2,88	3,03	0,58	1,31	7,45	3,83	4,20	3,77	3,29
	Abr	1,00	1,00	1,75	0,25	0,345	0,74	1,37	0,49	2,82	2,84	0,55	1,16	7,35	3,79	4,19	2,20	3,39
	May	1,00	1,00	1,75	0,25	0,337	0,68	1,27	0,48	2,65	2,68	0,54	1,07	7,48	3,72	4,14	2,26	3,53
	Jun	1,00	1,00	1,75	0,25	0,332	0,66	1,22	0,47	2,72	2,63	0,52	1,11	7,27	3,66	4,08	2,45	3,41
	Jul	0,75	0,75	1,50	-	0,184	0,50	1,06	0,45	2,80	2,61	0,48	1,14	7,37	3,58	4,12	2,26	3,25
	Ago	0,75	0,75	1,50	-	0,110	0,33	0,88	0,44	2,66	2,51	0,46	1,10	7,37	3,48	3,94	2,07	3,01
	Sep	0,75	0,75	1,50	-	0,099	0,25	0,74	0,42	2,80	2,42	0,46	1,13	7,24	3,45	3,87	1,51	2,43
	Oct	0,75	0,75	1,50	-	0,091	0,21	0,65	0,41	2,75	2,49	0,45	1,05	7,13	3,42	3,93	1,49	2,31
	Nov	0,75	0,75	1,50	-	0,079	0,19	0,59	1,49	2,25

OPERACIONES DE REGULACIÓN MONETARIA DEL EUROSISTEMA MERCADO MONETARIO Y DEUDA PÚBLICA

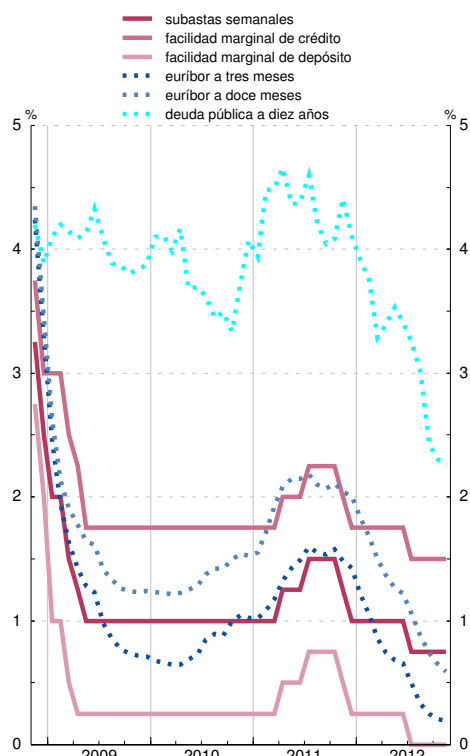

TIPOS APLICADOS POR LAS IFM A SECTORES RESIDENTES EN LA ZONA DEL EURO

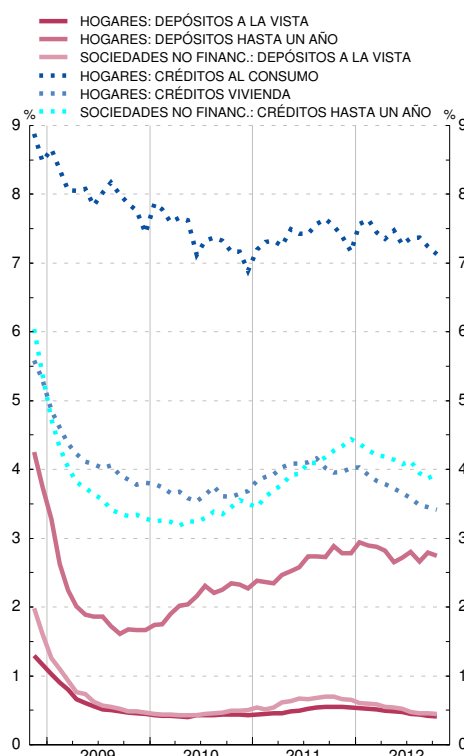

Véanse notas al final del capítulo.

1. PRINCIPALES INDICADORES ECONÓMICOS
DE LA ZONA DEL EURO

1.16 Tipos de cambio (a)

Medias del período. Unidades de moneda nacional por ecu o euro (bilateral); Índice 1999 I = 100 (efectivo)

	Dólar estadouni- dicense	Yen japonés	Franco suizo	Libra esterlina	Corona sueca	Corona danesa	Corona noruega	Dólar canadiense	Tipo de cambio efectivo del euro (b)	
									Nominal	Real
	1	2	3	4	5	6	7	8	9	10
06	1,256	146,1	1,573	0,682	9,25	7,46	8,05	1,424	102,8	103,8
07	1,371	161,3	1,643	0,684	9,25	7,45	8,02	1,469	106,2	106,5
08	1,471	152,3	1,587	0,797	9,62	7,46	8,23	1,560	109,4	108,6
09	1,394	130,3	1,510	0,891	10,62	7,45	8,73	1,585	110,6	109,2
10	1,326	116,4	1,381	0,858	9,54	7,45	8,00	1,365	103,7	101,6
11	1,392	111,0	1,233	0,868	9,03	7,45	7,79	1,376	103,4	100,7
11 Jun	1,439	115,8	1,209	0,887	9,11	7,46	7,83	1,406	105,0	102,2
<i>Jul</i>	1,426	113,3	1,177	0,885	9,13	7,46	7,78	1,364	104,0	101,1
<i>Ago</i>	1,434	110,4	1,120	0,877	9,17	7,45	7,79	1,407	103,9	101,0
<i>Sep</i>	1,377	105,8	1,201	0,872	9,13	7,45	7,72	1,379	102,8	99,9
<i>Oct</i>	1,371	105,1	1,230	0,870	9,11	7,44	7,75	1,398	103,0	100,2
<i>Nov</i>	1,356	105,0	1,231	0,857	9,14	7,44	7,79	1,390	102,6	99,9
<i>Dic</i>	1,318	102,5	1,228	0,844	9,02	7,43	7,75	1,348	100,8	98,1
12 Ene	1,290	99,3	1,211	0,832	8,85	7,44	7,68	1,307	98,9	96,3
<i>Feb</i>	1,322	103,8	1,207	0,837	8,82	7,43	7,55	1,319	99,6	97,2
<i>Mar</i>	1,320	108,9	1,206	0,834	8,89	7,44	7,53	1,312	99,8	97,3
<i>Abr</i>	1,316	107,0	1,202	0,822	8,86	7,44	7,57	1,307	99,5	97,2
<i>May</i>	1,279	102,0	1,201	0,804	8,99	7,43	7,57	1,292	98,0	95,7
<i>Jun</i>	1,253	99,3	1,201	0,806	8,87	7,43	7,54	1,287	97,2	94,9
<i>Jul</i>	1,229	97,1	1,201	0,788	8,55	7,44	7,46	1,246	95,3	93,2
<i>Ago</i>	1,240	97,6	1,201	0,789	8,28	7,45	7,32	1,231	95,2	93,2
<i>Sep</i>	1,286	100,5	1,209	0,798	8,49	7,45	7,39	1,258	97,2	95,0
<i>Oct</i>	1,297	102,5	1,210	0,807	8,61	7,46	7,41	1,280	97,8	95,5
<i>Nov</i>	1,283	103,9	1,205	0,804	8,61	7,46	7,34	1,279	97,2	...

Véanse notas al final del capítulo

NOTAS A LOS CUADROS DEL CAPÍTULO 1. PRINCIPALES INDICADORES DE LA ZONA DEL EURO

Cuadro 1.1

Fuentes: Eurostat y BCE (*Boletín Mensual*, «Estadísticas de la zona del euro»).

- Entre los componentes no se ha incluido la variación de existencias. Basados principalmente en el SEC 95.
- Las exportaciones y las importaciones comprenden bienes y servicios e incluyen los intercambios comerciales transfronterizos dentro de la zona del euro.
- Los datos de ocupados se basan en el SEC 95. Debido a diferencias de cobertura, los datos trimestrales no se corresponden totalmente con los anuales. Los datos de parados siguen las recomendaciones de la OIT.
- Miles de millones de ecus hasta final de 1998.

Cuadro 1.2

Fuente: BCE, *Boletín Mensual*, «Estadísticas de la zona del euro».

- Datos no consolidados.
- Incluye las adquisiciones netas de objetos valiosos y activos no producidos.

Cuadro 1.5

Fuente: Eurostat.

- Se ha revisado el año 2001 como consecuencia de la inclusión de los precios rebajados en los índices de España e Italia y de una nueva cesta de la compra en el índice de España.
- Incluidas bebidas alcohólicas y tabaco.
- Referido al índice del período 2006.

Cuadro 1.6

Fuentes: Eurostat y BCE (*Boletín Mensual*, «Estadísticas de la zona del euro»).

- Datos correspondientes al SEC 95.
- No incluye los datos de Estonia.
- Diferencias entre la variación anual de la deuda bruta nominal consolidada y el déficit, en porcentaje del PIB.

Cuadro 1.7

Fuentes: Eurostat y BCE (*Boletín Mensual*, «Estadísticas de la zona del euro»).

- Datos correspondientes al SEC 95.
- No incluye los datos de Estonia.

Cuadro 1.8

Fuentes: BCE y elaboración propia.

- Incluye, además, la contrapartida de las transacciones monetarias de la Administración Central.

Cuadro 1.9

Fuentes: BCE y elaboración propia.

Cuadro 1.10

Fuente: BCE.

- Los datos corresponden a la composición por países de la zona del euro en sus distintas etapas.
- Incorpora los ajustes introducidos en determinados instrumentos (participaciones en fondos del mercado monetario, instrumentos del mercado monetario y valores distintos de acciones a menos de dos años), emitidos por IFM residentes en la zona del euro, con el fin de deducir la parte de tales emisiones que, por estar en poder de no residentes, no debe incluirse en M3. Estos ajustes, que no se habían podido introducir hasta el año 2001, por las limitaciones de las fuentes estadísticas, se han llevado a cabo en dos etapas y han supuesto la modificación de la serie histórica desde enero de 1999 inclusive. En la primera etapa (mayo de 2001) se revisó la parte correspondiente a las participaciones en los fondos del mercado monetario, y en la segunda (octubre de 2001), la correspondiente a los restantes instrumentos. Para más detalles, véase recuadro 1 del *Boletín Mensual del BCE* de noviembre de 2001. Por otra parte, para los datos desde junio de 2010 en adelante las cesiones temporales con Entidades de Contrapartida Central se han excluido del componente de la M3 "Cesiones temporales" y, de la misma forma, las adquisiciones temporales a través de Entidades de Contrapartida Central se han excluido de las contrapartidas de la M3, en concreto del concepto "Créditos a otros sectores residentes en la zona euro". Estas operaciones se han incluido ahora en la categoría residual "Resto".
- Incluye préstamos y valores.

Cuadro 1.11

Fuente: BCE.

- Los datos corresponden a la composición por países de la zona del euro en sus distintas etapas.
- Véase nota (b) del Cuadro 1.10.
- Incluye préstamos y valores.

Cuadro 1.12

Fuente: BCE.

- Los datos corresponden a la composición por países de la zona del euro en sus distintas etapas.
- Se puede obtener un detalle del método utilizado para el cálculo de las series desestacionalizadas en la publicación del BCE «Seasonal adjustment of monetary aggregates and HICP for the euro area», agosto 2000.
- Véase nota (b) del Cuadro 1.10.

Cuadro 1.13

Fuente: BE.

- a. Los datos corresponden a la composición por países de la zona del euro en sus distintas etapas.
- b. Cuadro incluido entre los requerimientos del FMI en el contexto de las Normas Especiales de Distribución de Datos (NEDD).
- c. Véase nota (b) del Cuadro 1.10.
- d. Incluye créditos y valores.
- e. Estos agregados excluyen el efectivo en manos del público, que está incluido entre las contrapartidas. Desde enero de 2002 se ha calculado el efectivo en manos del público aplicando a los billetes de euro en circulación el porcentaje que se asigna al Banco de España de acuerdo con el sistema contable establecido en el Eurosistema (véase nota al balance de situación resumido que figura al final de este boletín), más las monedas en euros y los billetes y monedas en pesetas no cambiados a euros, menos las tenencias de efectivo de las IFM. Desde enero de 2003 se han excluido los billetes y monedas en pesetas no convertidos a euros.

Cuadro 1.14

Fuentes: BCE y BE.

- a. Los datos corresponden a la composición por países de la zona del euro en sus distintas etapas.
- b. Tasas calculadas sobre operaciones (flujos ajustados).
- c. La contribución de las IFM residentes en España está referida a las series originales.
- d. Incluye préstamos y valores.
- e. Tasas calculadas sobre las contribuciones que excluyen el efectivo [véase nota (e) del Cuadro 1.13].

Cuadro 1.15

Fuente: BCE, *Boletín Mensual*, «Estadísticas de la zona del euro», cuadros 1.2, 1.3, 4.5, 4.6 y 4.7.

- a. Los tipos mensuales y anuales son medias del periodo, excepto el tipo a un día hasta diciembre de 1998.
- b. Hasta diciembre de 1998, los rendimientos de la zona del euro a 3 años son datos a fin de periodo, y los rendimientos a 10 años son medias del periodo. A partir de entonces, todos los rendimientos son medias del periodo.
- c. Para fechas anteriores a enero de 1999, los tipos de interés sintéticos de la zona del euro se han calculado ponderando los tipos de interés nacionales por el PIB.
- d. A partir de enero de 1999, la columna 5 recoge el índice medio del tipo del euro a un día (EONIA); el resto de tipos de interés del mercado monetario son, a partir de enero de 1999, los tipos interbancarios de oferta de la zona del euro (euríbor).
- e. La tasa anual equivalente es la tasa media ponderada de todos los plazos, que es igual al coste total de los préstamos. Este coste total comprende un componente de tipo de interés y un componente de comisiones.
- f. Tipo de interés aplicado a préstamos hasta 1 millón de euros.

Cuadro 1.16

Fuente: BCE, *Boletín Mensual*, «Estadísticas de la zona del euro», cuadros 8.1 y 8.2.

- a. Hasta diciembre de 1998, tipos de cambio del ecu (fuente: BPI); a partir de enero de 1999, tipos de cambio del euro.
- b. Los tipos de cambio efectivos del euro son índices calculados por el BCE basados en medias ponderadas de los tipos de cambio bilaterales del euro. Una variación positiva indica una apreciación del euro. Las ponderaciones se basan en el comercio de manufacturas con los principales socios comerciales de la zona, y captan los efectos de terceros mercados. El tipo de cambio efectivo real se calcula utilizando como deflactor el índice de precios de consumo (IPC). Para más información sobre el cálculo de los tipos de cambio efectivos, véanse las notas generales del Cuadro 8.1 del boletín mensual del BCE, que pueden descargarse de la dirección del BCE en Internet (www.ecb.europa.eu).

CAPÍTULO 2 PRINCIPALES INDICADORES ECONÓMICOS

2. PRINCIPALES INDICADORES ECONÓMICOS

2.1 Contabilidad Nacional de España
Base 2008

(Última información disponible publicada por el INE el 15/11/12)

Tasas de variación interanual (a)

	2010		2011		2012			
			II	III	IV	I	II	III
A. PIB Y AGREGADOS DE LA DEMANDA								
1. Gasto en consumo final (b)	0,9	-0,8	-0,8	-1,0	-2,1	-1,9	-2,3	-2,5
1.1. Gasto en consumo final de los hogares y de las ISFLSH	0,7	-1,0	-1,0	-0,4	-2,5	-1,3	-2,1	-1,9
1.2. Gasto en consumo final de las AAPP	1,5	-0,5	-0,5	-2,7	-1,1	-3,7	-2,9	-3,9
2. Formación bruta de capital fijo	-6,2	-5,3	-4,9	-4,2	-6,0	-7,5	-9,2	-9,9
2.1. Activos fijos materiales	-6,7	-5,8	-5,4	-4,7	-6,6	-8,2	-10,1	-10,9
2.1.1. Construcción	-9,8	-9,0	-8,5	-8,0	-8,6	-9,4	-11,5	-12,6
2.1.2. Bienes de equipo y activos cultivados	2,6	2,3	2,9	3,5	-1,7	-5,4	-6,8	-7,2
2.2. Activos fijos inmateriales	3,5	3,1	1,4	4,9	2,0	3,1	2,9	4,7
3. Variación de existencias (c)	0,1	-0,1	-0,1	0,1	-0,1	-0,0	-0,0	-0,0
4. DEMANDA NACIONAL (1 + 2 + 3) (d)	-0,6	-1,9	-1,8	-1,8	-3,1	-3,1	-3,8	-4,0
5. Exportaciones de bienes y servicios	11,3	7,6	7,1	7,6	5,8	2,4	2,9	4,3
5.1. Exportaciones de bienes	15,1	8,5	8,0	8,4	4,2	2,5	3,3	3,7
5.2. Exportaciones de servicios	4,1	5,8	5,2	5,9	9,4	2,1	2,2	5,5
Del cual: Consumo de no residentes en el territorio económico	2,6	6,4	8,4	5,9	5,8	-0,8	-2,1	0,8
6. Importaciones de bienes y servicios	9,2	-0,9	-1,6	-1,2	-4,9	-5,8	-5,1	-3,5
6.1. Importaciones de bienes	12,1	-0,7	-1,2	-1,9	-5,8	-5,7	-5,9	-3,8
6.2. Importaciones de servicios	0,3	-1,4	-3,1	1,3	-2,0	-6,1	-1,8	-2,5
Del cual: Consumo de residentes en el resto del mundo	0,4	-4,5	-6,0	-5,1	-4,3	-8,5	-2,2	-8,3
7. PIB A PRECIOS DE MERCADO (4 + 5 - 6)	-0,3	0,4	0,5	0,6	-0,0	-0,7	-1,4	-1,6
B. PRECIOS Y COSTES								
1. Deflactor del consumo final de los hogares y de las ISFLSH	2,0	2,9	3,5	2,6	2,6	2,6	2,4	2,7
2. Deflactor del PIB	0,4	1,0	1,2	0,8	0,8	0,4	0,1	0,5
3. Remuneración por asalariado	0,3	0,7	0,1	0,7	1,4	1,4	0,1	0,0
4. Costes laborales unitarios	-2,0	-1,4	-1,4	-1,6	-1,5	-1,7	-3,3	-3,0
C. MERCADO DE TRABAJO								
1. Puestos de trabajo equivalentes a tiempo completo								
1.1. Ocupados	-2,5	-1,7	-0,9	-1,6	-2,9	-3,7	-4,7	-4,6
1.1.1. Asalariados	-2,5	-1,5	-0,7	-1,4	-2,6	-4,1	-5,2	-5,5
1.1.2. Autónomos	-2,8	-3,0	-2,2	-3,0	-4,2	-1,0	-1,1	1,5

(Latest released INE information as at 15/11/12)

2.1 National Accounts of Spain
Base year 2008

Annual percentage changes (a)

2. MAIN ECONOMIC INDICATORS

2. PRINCIPALES INDICADORES ECONÓMICOS

2.1 Contabilidad nacional de España (Continuación) Base 2008

(Última información disponible publicada por el INE el 15/11/12)

Millones de euros (a)

	2010		2011				2012		
			II	III	IV	I	II	III	
Pro memoria:									
A. PIB pm a precios corrientes (e)									
A.1 Serie corregida de efectos estacionales y calendario	1 048 883	1 063 355	266 211	266 282	265 782	264 153	262 886	263 342	
A.2 Serie datos brutos	1 048 883	1 063 355	273 049	255 367	275 032	258 537	269 169	252 753	

Memorandum items:
A. GDP at current market prices (e)

A.1 Seasonally- and working-day-adjusted series

A.2 Original data series

(Latest released INE information as at 15/11/12)
2.1 National Accounts of Spain (cont'd)
Base year 2008

EUR millions (a)
2. MAIN ECONOMIC INDICATORS

Fuente: INE. / Source: INE.

(a) Series oficiales de la CNE elaboradas según el SEC95. Salvo indicación en contrario, series corregidas de efectos estacionales y de calendario (véase nota e). / Official National Accounts of Spain (CNE) series, compiled according to ESA95. Unless indicated otherwise, the series are seasonally- and working-day-adjusted data (see Note e).

(b) El gasto en consumo final puede realizarse en el territorio económico o en el resto del mundo (SEC95, 3.75). Luego incluye el consumo de los residentes en el resto del mundo, que, posteriormente, se deduce en la rúbrica Importaciones de bienes y servicios. / Final consumption expenditure may take place on the domestic territory or abroad (ESA95, 3.75). It therefore includes residents' consumption abroad, which is subsequently deducted in imports of goods and services.

(c) Aportación al crecimiento del PIB. / Contribution to GDP growth rate.

(d) Demanda de los residentes dentro y fuera del territorio económico. / Residents' demand within and outside the economic territory.

(e) El INE publica en el marco del SEC95, en la Base 2008, además de la serie de datos brutos, una serie trimestral del PIB y sus componentes, resultado de la aplicación a los datos brutos de determinados filtros estadísticos. Serie corregida de efectos estacionales y de calendario, en la que se ha eliminado el componente estacional y se ha ajustado el número de días laborables. / INE publishes, in the framework of ESA95, and in base year 2008 terms, not only its original data, but also a quarterly series of GDP and its components, obtained by applying certain statistical filters to the original series. Seasonally- and working-day-adjusted series.

2. PRINCIPALES INDICADORES ECONÓMICOS

2.2 Economía nacional (consolidada). Cuenta de operaciones no financieras Base 2008

(Última información disponible publicada por el INE el 15/11/12)

Miliones de euros (a)

	2010	2011	2011 II	2011 III	2011 IV	2012 I	2012 II	2012 III
1. PIB a precios de mercado	1 048 883	1 063 355	273 049	255 367	275 032	258 537	269 169	252 753
2. Remuneración de asalariados	-39	-135	-44	-4	-26	-	-8	10
Del resto del mundo	1 496	1 403	357	342	343	390	412	395
Al resto del mundo (-)	-1 535	-1 538	-401	-346	-369	-390	-420	-385
3. Impuestos sobre la producción y las importaciones al resto del mundo (-)	-2 304	-3 525	-568	-638	-1 496	-1 045	-668	-572
4. Subvenciones del resto del mundo	6 138	6 124	701	201	4 819	476	498	188
5. Rentas de la propiedad	-17 120	-23 919	-5 202	-7 143	-6 372	-6 017	-4 184	-3 991
Del resto del mundo	45 685	42 785	12 503	9 692	12 348	8 389	10 292	8 872
Al resto del mundo (-)	-62 805	-66 704	-17 705	-16 835	-18 720	-14 406	-14 476	-12 863
6. Transferencias corrientes	-9 706	-9 471	-1 634	-2 281	-1 833	-3 941	-1 625	-1 563
Del resto del mundo	12 587	13 450	3 098	3 301	4 187	2 714	3 052	3 229
Al resto del mundo (-)	-22 293	-22 921	-4 732	-5 582	-6 020	-6 655	-4 677	-4 792
7. Renta nacional disponible (1 a 6)	1 025 852	1 032 429	266 302	245 502	270 124	248 010	263 182	246 825
8. Gasto en consumo final (-)(b)	-832 616	-842 733	-210 200	-199 460	-222 398	-210 870	-208 531	-198 016
9. Ahorro nacional bruto (7 + 8)	193 236	189 696	56 102	46 042	47 726	37 140	54 651	48 809
10. Transferencias de capital	6 255	5 781	1 351	1 407	1 696	641	1 718	1 472
Del resto del mundo	6 975	6 502	1 479	1 563	1 971	778	1 882	1 644
Al resto del mundo (-)	-720	-721	-128	-156	-275	-137	-164	-172
11. Adquisiciones menos cesiones de activos no financieros no producidos	133	-366	80	-166	-315	-73	-51	-24
12. Formación bruta de capital (-)	-239 266	-229 054	-63 775	-53 358	-55 278	-52 370	-58 207	-47 014
13. Capacidad (+) o necesidad (-) de financiación de la nación (9 a 12)	-39 642	-33 943	-6 242	-6 075	-6 171	-14 662	-1 889	3 243
14. Capacidad (+) o necesidad (-) de financiación de la nación en % del PIBpm (13/1)*100 (c)	-3,78	-3,19	-0,59	-0,57	-0,58	-1,38	-0,18	0,31

(Latest released INE information as at 15/11/12)

2.2 Total Economy (consolidated). Non-financial transactions account Base year 2008

Fuente: INE. / Source: INE

(a) Series oficiales según SEC95 (Base 2008). Cuenta del Resto del mundo y agregados macroeconómicos. Series de datos brutos. / Official National Accounts of Spain series compiled according to ESA95 (Base 2008), rest of the world account and macroeconomic aggregates Original data series.

(b) El gasto en consumo final puede realizarse en el territorio económico o en el resto del mundo (SEC95, 3.75). Luego incluye el consumo de los residentes en el resto del mundo, que, posteriormente, se deduce en la rúbrica Importaciones de bienes y servicios. / Final consumption expenditure may take place on the domestic territory or abroad (ESA95, 3.75). It therefore includes residents' consumption abroad, which is subsequently deducted in imports of goods and services.

(c) Los porcentajes de los trimestres se calculan: 1) Cuando se dispone del PIB de los cuatro trimestres del año en cuestión se toma como referencia el PIB del año; 2) Cuando no se dispone del PIB de los cuatro trimestres del año en cuestión se toma como referencia el PIB anual que resulta de agregar el PIB trimestral de los últimos cuatro trimestres. / The quarterly percentages are calculated: 1) When the GDP for the four quarters of the year in question is available, using the GDP for the four quarters of the year in question is not available, using the annual GDP obtained by aggregating the quarterly GDP figures for the last four quarters.

2. MAIN ECONOMIC INDICATORS EUR millions (a)

2. PRINCIPALES INDICADORES ECONÓMICOS

2.3 Economía nacional. Cuentas corrientes y de capital
Detalle por sectores institucionales. (Primera parte)
Base 2008

Período de referencia: 2011 (Última información disponible publicada por el INE el 2/10/12)

Miliones de euros

	1	2	3	4	5	6	7	8	9	10	Total (S.1+S.2)
Economía nacional (no consolidada)/ National economy (non-consolidated) (S.1)											
I. CAPACIDAD (+) /NECESIDAD (-) DE FINANCIACIÓN (II - III)	-33 943	21 636	-100 440	18 851	26 010			-33 943	33 943		
II. RECURSOS	3 744 404	222 043	546 045	1 537 198	1 352 074	87 044	841 246	2 903 158	413 034	4 157 438	
1. Producción de bienes y servicios	2 239 521	63 860	207 030	1 477 034	404 732	87 044	-	2 239 521	330 251	2 239 521	
2. Importaciones de bienes y servicios	-	-	-	-	508 485	-	-	508 485	1 538	510 023	
3. Remuneración de asalariados	508 485	-	-	-	-	-	-	-	-	-	
4. Impuestos netos de subvenciones sobre producción e importaciones	93 136	-	93 136	-	-	-	-	93 136	-2 599	90 537	
5. Rentas de la propiedad	224 103	125 484	10 582	35 181	52 856	-	181 318	42 785	66 704	290 807	
6. Transferencias corrientes	534 244	28 329	250 524	13 450	241 941	-	520 794	13 450	22 921	557 165	
7. Transferencias sociales en especie	138 999	-	-	-	138 999	-	138 999	-	-	138 999	
8. Ajuste por la variación de la participación neta de los hogares en los fondos de pensiones	136	-	-	-	136	-	136	-	-	136	
9. Transferencias de capital a cobrar	24 798	12 431	-652	7 225	5 794	-	18 296	6 502	721	25 519	
10. Transferencias de capital a pagar (-)	-19 017	-7 881	-14 575	4 308	-869	-	-18 296	-721	-6 502	-25 519	
III. EMPLEOS	3 778 947	200 407	646 485	1 518 347	1 326 064	87 044	841 246	2 937 101	379 091	4 157 438	
1. Consumos intermedios	1 176 166	24 254	62 216	939 912	149 783	-	-	1 176 166	-	1 176 166	
2. Exportaciones de bienes y servicios	-	-	-	-	-	-	-	-	321 819	321 819	
3. Remuneración de asalariados	508 620	21 831	123 550	311 896	51 343	-	-	508 620	1 403	510 023	
4. Impuestos netos de subvenciones sobre producción e importaciones	90 537	414	280	2 876	-77	87 044	-	90 537	-	90 537	
5. Rentas de la propiedad	248 022	111 917	26 130	88 944	21 031	-	181 318	66 704	42 785	290 807	
6. Transferencias corrientes	543 715	32 655	181 566	40 152	289 342	-	520 794	22 921	13 450	557 165	
7. Transferencias sociales en especie	138 999	-	128 933	-	10 066	-	138 999	-	-	138 999	
8. Gasto en consumo final/Consumo final efectivo	842 733	-	93 788	-	748 945	-	-	842 733	-	842 733	
9. Ajuste por la variación de la participación neta de los hogares en los fondos de pensiones	136	136	-	-	-	-	136	-	-	136	
10. Formación bruta de capital fijo	223 963	9 200	30 696	129 246	54 821	-	-	223 963	-	223 963	
11. Adquisiciones menos cesiones de activos no financieros no producidos	366	-	-674	464	576	-	-	366	-366	-	
12. Variedades y adq. netas de objetos valiosos	5 091	-	-	4 857	234	-	-	5 091	-	5 091	

Reference period: 2011 (Information of the INE as at 2/10/12)

2.3 Total Economy. Current and capital accounts
by institutional sector
Base year 2008

EUR millions

2. MAIN ECONOMIC INDICATORS

2. PRINCIPALES INDICADORES ECONÓMICOS

2.3 Economía nacional. Cuentas corrientes y de capital
Detalle por sectores institucionales. (Continuación)
Base 2008

Período de referencia: 2011 (Última información disponible publicada por el INE el 2/10/12)

Miliones de euros

	Economía nacional (no consolidada)/ National economy (non-consolidated) (S.1)	Instituciones financieras/ Financial institutions (S.12)	Administraciones Públicas/ General government (S.13)	Sociedades no financieras/ Non-financial corporations (S.11)	Hogares e instituciones sin fines de lucro/ Households and non-profit institutions (S.14,15)	Operaciones no realizadas/ Unrecorded transactions	Operaciones entre sectores residentes/ Transactions between resident sectors	Economía nacional (consolidada)/ National economy (consolidated) (S.17)	Resto del mundo/ Rest of the world (S.2)	Total (S.1+S.2)
	1	2	3	4	5	6	7	8	9	10
IV. SALDOS CONTABLES										
1. Cuenta de producción: PIB/Valor añadido bruto	1 063 355	39 426	144 814	537 122	254 949	87 044	-	1 063 355	-	-
2. Cuenta de explotación: Excedente bruto de explotación y renta mixta bruta	464 198	17 181	20 984	222 350	203 683	-	-	464 198	-	-
3. Cuenta de asignación de la renta primaria: Renta Nacional Bruta (RNB)/saldo de rentas primarias bruto	1 041 900	30 748	98 572	168 587	743 993	-	-	1 041 900	-	-
4. Cuenta de distribución secundaria de la Renta: RNB/Renta disponible bruta	1 032 429	26 422	167 530	141 885	696 592	-	-	1 032 429	-	-
5. Cuenta de redistribución de la renta en especie: RNDAB/Renta disponible ajustada bruta	1 032 429	26 422	38 597	141 885	825 525	-	-	1 032 429	-	-
6. Cuenta de bienes y servicios, y de operaciones corrientes del resto del mundo:										
6.1. Saldo de intercambios exteriores de bienes y servicios	-	-	-	-	-	-	-	-	8 432	-
6.2. Saldo de operaciones corrientes con el exterior	-	-	-	-	-	-	-	-	39 358	-
7. Cuenta de utilización de la renta disponible: ANB/Ahorro bruto	189 696	26 286	-55 191	141 885	76 716	-	-	189 696	-	-
8. Cuenta de adquisiciones de activos no financieros: capacidad (+)/necesidad (-) de financiación	-33 943	21 636	-100 440	18 851	26 010	-	-	-33 943	33 943	-

IV. BALANCING ITEMS

1. Production account: GDP/Gross value added
2. Generation of income account: Gross operating surplus and mixed income
3. Allocation of primary income account: GNI/Gross balance of primary income
4. Secondary distribution of income account: GNDI/Gross disposable income
5. Redistribution of income in kind account: GNADI/Gross adjusted disposable income
6. Accounts of goods and services, and current transactions of the rest of the world:
 - 6.1. External balance of goods and services
 - 6.2. Current external balance
7. Use of income account: GNS/Gross saving
8. Acquisition of non-financial assets account: Net lending (+) or net borrowing (-)

Reference period: 2011 (Information of the INE as at 2/10/12)
2.3 Total Economy. Current and capital accounts
by institutional sector (Continued)
Base year 2008

2. MAIN ECONOMIC INDICATORS
EUR millions

Fuente: INE, IGAE y estimación BE. / Source: INE, IGAE and BE estimates.

2. PRINCIPALES INDICADORES ECONÓMICOS

2.4 Cuentas de operaciones financieras. Detalle por sectores institucionales

Periodo de referencia: 2012-II (Última información disponible publicada en 19/10/2012)

Miliones de euros

	TOTAL ECONOMÍA (no consolidada) (S.1)	Instituciones financieras (S.12)/ Financial institutions (S.12)	Administraciones públicas (S.13)/ General government (S.13)	Sociedades no financieras (S.11)/ Non-financial corporations (S.11)	Hogares e instituciones sin fines de lucro (S.14.5)/ Households and non-profit institutions (S.14.5)	Operaciones entre sectores residenciales/ Transactions between residents sectors	TOTAL ECONOMÍA (consolidada) (S.1*)/ TOTAL ECONOMY (consolidated) (S.1*)	RESTO DEL MUNDO (S.2)/ REST OF THE WORLD (S.2)	Total/ Total	I. NET ACQUISITION OF FINANCIAL ASSETS (F)
	1=2+5	2	3	4	5	6	7=1+6	8	9=1+8	
I. ADQUISICIONES NETAS DE ACTIVOS FINANCIEROS (F)	71 078	64 872	1 914	-2 892	7 185	42 920	28 159	29 003	100 081	I. NET ACQUISITION OF FINANCIAL ASSETS (F)
1. Oro monetario y DEG (F.1)	11	11	-	-	-	-	11	-11	-	1. Monetary gold and SDRs (F.1)
2. Efectivo y depósitos (F.2)	-13 379	2 331	-22 412	491	6 211	-19 847	6 467	92 495	79 115	2. Currency and deposits (F.2)
2.1. Efectivo (F.21)	5 251	-16	381	381	4 887	2 595	2 656	-	5 251	2.1. Currency (F.21)
2.2. Depósitos transferibles (F.22)	-1 725	-7 447	-14 469	5 375	14 816	-1 725	-	23	-1 702	2.2. Transferable deposits (F.22)
2.3. Otros depósitos (F.29)	-16 906	9 794	-7 943	-5 264	-13 492	949	3 811	92 472	75 566	2.3. Other deposits (F.29)
3. Valores distintos de acciones (F.3)	33 476	32 838	-6 868	6 558	14 180	41 180	-7 704	-66 624	-33 148	3. Securities other than shares (F.3)
3.1. Valores a corto plazo (F.331)	-5 697	-11 225	1 419	2 501	1 607	-5 697	-	-4 847	-10 544	3.1. Short term (F.331)
3.2. Valores a largo plazo (F.332)	36 388	43 605	-8 282	1 724	-659	46 025	-9 637	-63 056	-26 668	3.2. Long term (F.332)
3.3. Derivados financieros (F.32)	2 785	458	-6	2 333	-	853	1 933	1 279	4 064	3.3. Financial derivatives (F.32)
4. Préstamos (F.4)	29 154	17 390	4 921	6 843	-	9 250	19 904	168	29 322	4. Loans (F.4)
5. Acciones y otras participaciones (F.5)	10 519	-1 989	186	8 270	9 465	8 270	2 249	4 099	14 618	5. Shares and other equity (F.5)
5.1. Acciones (F.511/2)	9 561	-1 362	115	1 556	9 252	8 357	1 204	427	9 989	5.1. Shares (F.511/2)
5.2. Otras participaciones (exc. fondos) (F.513)	1 046	1	34	1 010	212	-88	1 046	4 233	5 279	5.2. Other equity (excluding mutual funds) (F.513)
5.3. Participac. en fondos de inversión (F.52)	-88	-628	-	291	-	-	-	-562	-649	5.3. Mutual funds shares (F.52)
6. Reservas técnicas de seguros (F.6)	-1 061	-25	-	-58	-978	-1 047	-14	-22	-1 083	6. Insurance technical reserves (F.6)
7. Otras cuentas pendientes de cobro (F.7)	12 359	14 317	26 087	-19 583	-8 462	5 113	7 246	-1 103	11 256	7. Other accounts receivable (F.7)
TOTAL (=I+II+III)	71 078	64 872	1 914	-2 892	7 185	42 920	28 159	29 003	100 081	TOTAL (=I+II+III)
II. OPERACIONES FINANCIERAS NETAS (=I-III) (B.9)	-855	11 517	-29 750	15 656	1 722	-	-855	855	-	II. NET FINANCIAL TRANSACTIONS (=I-III) (B.9)
III. PASIVOS NETOS CONTRAÍDOS (F)	71 933	53 355	31 664	-18 548	5 463	42 920	29 014	28 148	100 081	III. NET INCURRENCE OF LIABILITIES (F)
1. Efectivo y depósitos (F.2)	72 648	72 651	-2	-	-	-19 847	92 495	6 467	79 115	1. Currency and deposits (F.2)
1.1. Efectivo (F.21)	2 595	2 598	-2	-	-	2 595	-	2 656	5 251	1.1. Currency (F.21)
1.2. Depósitos transferibles (F.22)	-1 702	-1 702	-	-	-	-1 725	23	-	-1 702	1.2. Transferable deposits (F.22)
1.3. Otros depósitos (F.29)	71 755	71 755	-	-	-	-20 717	92 472	3 811	75 566	1.3. Other deposits (F.29)
2. Valores distintos de acciones (F.3)	-25 444	-16 909	-8 495	-39	-238	41 180	-66 624	-7 704	-33 148	2. Securities other than shares (F.3)
2.1. Valores a corto plazo (F.331)	-10 544	-10 544	-11 608	-238	-5 697	-5 697	-4 847	-	-10 544	2.1. Short term (F.331)
2.2. Valores a largo plazo (F.332)	-17 031	-20 571	3 113	427	46 025	46 025	-63 056	-9 637	-26 668	2.2. Long term (F.332)
2.3. Derivados financieros (F.32)	2 132	2 359	-	-228	-	853	1 279	1 933	4 064	2.3. Financial derivatives (F.32)
3. Préstamos (F.4)	9 418	-6 228	36 531	-19 485	-1 400	9 250	168	19 904	29 322	3. Loans (F.4)
4. Acciones y otras participaciones (F.5)	12 369	5 931	-	6 438	8 270	8 270	4 099	2 249	14 618	4. Shares and other equity (F.5)
4.1. Acciones (F.511/2)	8 785	6 580	-	2 205	8 270	8 357	427	1 204	9 989	4.1. Shares (F.511/2)
4.2. Otras participaciones (exc. fondos) (F.513)	4 233	-	-	4 233	-	-88	4 233	1 046	5 279	4.2. Other equity (excluding mutual funds) (F.513)
4.3. Participac. en fondos de inversión (F.52)	-649	-649	-	-	-	-	-562	-	-649	4.3. Mutual funds shares (F.52)
5. Reservas técnicas de seguros (F.6)	-1 068	-1 068	-	-	-	-1 047	-	-14	-1 083	5. Insurance technical reserves (F.6)
6. Otras cuentas pendientes de pago (F.7)	4 010	-1 021	3 630	-5 462	6 863	5 113	-1 103	7 246	11 256	6. Other accounts payable (F.7)

Reference period: 2012 Q2 (Information made available on 19/10/2012)

2.4 Financial transactions account. Detail by institutional sector

EUR millions

2. MAIN ECONOMIC INDICATORS

2. PRINCIPALES INDICADORES ECONÓMICOS

2.5 Balances financieros. Detalle por sectores institucionales

Periodo de referencia: 2012-II (Última información disponible publicada en 19/10/2012)

Millones de euros

	TOTAL ECONOMÍA (no consolidada) (S.1)	TOTAL ECONOMÍA (consolidada) (S.1*)	Administraciones públicas (S.13)	Sociedades no financieras (S.11)	Hogares e instituciones sin fines de lucro (S.14.5)	Operaciones entre sectores residentes/Transacciones between residents sectors (S.1*)	TOTAL ECONOMÍA (consolidada) (S.1*)	RESTO DEL MUNDO (S.2)	Total/ Total
I. ACTIVOS FINANCIEROS (AF)	9 219 365	5 245 015	442 956	1 898 630	1 632 764	7 830 927	1 388 437	2 292 727	11 512 091
1. Oro monetario y DEG (AF.1)	14 512	14 512	-	-	852 375	-	14 512	-14 512	-
2. Efectivo y depósitos (AF.2)	2 842 006	1 469 700	83 133	236 799	93 188	2 356 737	285 270	791 577	3 433 583
2.1. Efectivo (AF.21)	106 108	6 847	-	6 072	315 566	101 247	4 861	-	106 108
2.2. Depósitos transferibles (AF.22)	530 490	67 122	39 238	108 563	315 566	530 490	-	11 851	542 341
2.3. Otros depósitos (AF.29)	2 005 409	1 395 730	43 895	122 164	443 620	1 725 000	280 409	779 726	2 785 135
3. Valores distintos de acciones (AF.3)	1 458 150	1 259 916	75 052	58 417	64 766	1 183 702	274 449	559 252	2 017 402
3.1. Valores a corto plazo (AF.331)	109 331	65 233	6 952	21 398	15 748	109 331	-	22 285	131 597
3.2. Valores a largo plazo (AF.332)	1 303 268	1 146 459	68 100	39 691	49 018	1 058 613	244 655	1 815 027	1 815 027
3.3. Derivados financieros (AF.32)	45 551	48 224	-	-2 673	-	15 757	29 793	25 227	70 778
4. Préstamos (AF.4)	2 359 670	2 030 907	71 240	257 523	-	2 146 049	213 621	395 939	2 755 609
5. Acciones y otras participaciones (AF.5)	1 648 882	354 856	103 320	806 886	383 821	1 107 365	541 517	507 291	2 156 173
5.1. Acciones (AF.511/2)	983 384	323 550	11 810	441 991	206 034	576 531	406 854	277 916	1 261 300
5.2. Otras participaciones (exc. fondos) (AF.513)	513 254	15 774	91 216	341 337	64 928	378 590	134 664	227 328	740 582
5.3. Participac. en fondos de inversión (AF.52)	152 244	15 533	-	23 559	112 859	152 244	-	2 047	154 291
6. Reservas técnicas de seguros (AF.6)	310 934	17 049	-	24 438	269 448	305 896	5 039	4 601	315 536
7. Otras cuentas pendientes de cobro (AF.7)	785 210	98 077	110 211	514 567	62 355	731 180	54 030	48 578	833 788
TOTAL (=II+III)	9 219 365	5 245 015	442 956	1 898 630	1 632 764	7 830 927	1 388 437	2 292 727	11 512 091
II. ACTIVOS FINANCIEROS NETOS (=I-III) (BF.90)	-918 800	177 489	-535 412	-1 263 427	702 549	-	-918 800	918 801	-
III. PASIVOS (AF)	10 138 165	5 067 526	978 368	3 162 057	930 214	7 830 927	2 307 238	1 373 925	11 512 091
1. Efectivo y depósitos (AF.2)	3 148 314	3 144 650	3 664	-	-	2 356 737	791 577	285 270	3 433 583
1.1. Efectivo (AF.21)	101 247	97 583	3 664	-	-	101 247	-	4 861	106 108
1.2. Depósitos transferibles (AF.22)	542 341	542 341	-	-	-	530 490	11 851	-	542 341
1.3. Otros depósitos (AF.29)	2 504 726	2 504 726	-	-	-	1 725 000	779 726	280 409	2 785 135
2. Valores distintos de acciones (AF.3)	1 742 953	1 056 525	659 374	27 054	-	1 183 702	559 252	274 449	2 017 402
2.1. Valores a corto plazo (AF.331)	131 597	52 359	77 945	1 293	-	109 331	22 265	-	131 597
2.2. Valores a largo plazo (AF.332)	1 570 372	975 360	581 429	13 583	-	1 058 613	511 759	244 655	1 815 027
2.3. Derivados financieros (AF.32)	40 985	28 806	185 733	12 178	-	15 757	25 227	29 793	70 778
3. Préstamos (AF.4)	2 541 988	1 07 845	185 733	1 389 591	856 819	2 146 049	395 939	213 621	2 755 609
4. Acciones y otras participaciones (AF.5)	1 614 656	396 391	-	1 218 265	-	1 107 365	507 291	541 517	2 156 173
4.1. Acciones (AF.511/2)	854 447	198 722	-	665 725	-	576 531	277 916	406 854	1 261 300
4.2. Otras participaciones (exc. fondos) (AF.513)	605 918	43 378	-	562 540	-	378 590	227 328	134 664	740 582
4.3. Participac. en fondos de inversión (AF.52)	154 291	154 291	-	562 540	-	152 244	2 047	-	154 291
5. Reservas técnicas de seguros (AF.6)	310 497	310 497	-	-	-	305 896	-	5 039	315 536
6. Otras cuentas pendientes de pago (AF.7)	779 758	51 619	129 598	527 146	71 395	731 180	48 578	54 030	833 788
TOTAL (=I-III) (BF.90)	-918 800	177 489	-535 412	-1 263 427	702 549	-	-918 800	918 801	-
III. OUTSTANDING LIABILITIES (AF)	11 512 091	11 512 091	2 307 238	1 373 925	1 373 925	1 373 925	2 307 238	1 373 925	11 512 091
1. Currency and deposits (AF.2)	3 433 583	3 433 583	791 577	-	-	2 356 737	791 577	285 270	3 433 583
1.1. Currency (AF.21)	106 108	106 108	-	-	-	101 247	-	4 861	106 108
1.2. Transferable deposits (AF.22)	542 341	542 341	-	-	-	530 490	11 851	-	542 341
1.3. Other deposits (AF.29)	2 785 135	2 785 135	-	-	-	1 725 000	779 726	280 409	2 785 135
2. Securities other than shares (AF.3)	2 017 402	2 017 402	659 374	27 054	-	1 183 702	559 252	274 449	2 017 402
2.1. Short term (AF.331)	131 597	131 597	77 945	1 293	-	109 331	22 265	-	131 597
2.2. Long term (AF.332)	1 815 027	975 360	581 429	13 583	-	1 058 613	511 759	244 655	1 815 027
2.3. Financial derivatives (AF.34)	70 778	28 806	185 733	12 178	-	15 757	25 227	29 793	70 778
3. Loans (AF.4)	2 755 609	107 845	185 733	1 389 591	856 819	2 146 049	395 939	213 621	2 755 609
4. Shares and other equity (AF.5)	2 156 173	396 391	-	1 218 265	-	1 107 365	507 291	541 517	2 156 173
4.1. Shares (AF.511/2)	1 261 300	198 722	-	665 725	-	576 531	277 916	406 854	1 261 300
4.2. Other equity (excluding mutual funds) (AF.513)	740 582	43 378	-	562 540	-	378 590	227 328	134 664	740 582
4.3. Mutual funds shares (AF.52)	154 291	154 291	-	562 540	-	152 244	2 047	-	154 291
5. Insurance technical reserves (AF.6)	315 536	310 497	-	-	-	305 896	-	5 039	315 536
6. Other accounts payable (AF.7)	833 788	51 619	129 598	527 146	71 395	731 180	48 578	54 030	833 788

Reference period: 2012 Q2 (Information made available on 19/10/2012)

EUR millions

2. MAIN ECONOMIC INDICATORS

2.5 Financial balance sheets. Detail by institutional sector

2. PRINCIPALES INDICADORES ECONÓMICOS

2.6 Balanza de Pagos y Posición de Inversión Internacional

Miliones de euros

Serie en cuadro y columna/ Time Series in Table and Column	2010	2011	2011 II	2011 III	2011 IV	2012 I	2012 II
A. BALANZA DE PAGOS							
A.1. Cuenta corriente (I - P)	-47 427	-37 487	-7 716	-5 725	-7 201	-15 027	-2 856
1.1. Balanza comercial	-47 779	-39 727	-9 804	-10 055	-8 729	-9 111	-6 386
1.2. Servicios	27 514	34 240	9 541	13 098	7 393	5 268	9 942
1.3. Rentas	-19 849	-26 106	-5 950	-7 487	-6 801	-6 703	-5 144
1.4. Transferencias	-7 313	-5 904	-1 503	-1 280	935	-4 481	-1 269
A.2. Cuenta de capital (I - P)	6 289	5 488	1 343	1 267	1 314	684	1 728
CUENTA CORRIENTE MÁS CUENTA DE CAPITAL	-41 138	-32 009	-6 373	-4 457	-5 887	-14 342	-1 128
A.3. Cuenta financiera (VNP - VNA)	43 174	35 760	7 442	8 258	10 212	10 658	5 787
3.1. Total, excepto Banco de España	27 478	-73 393	1 570	-30 764	-65 087	-94 915	-125 431
3.1.1. Inversiones directas	1 827	-5 596	-7 511	2 163	3 273	7 708	-1 638
3.1.2. Inversiones de cartera	27 671	-23 076	-19 869	-14 603	-11 420	-37 179	-41 039
3.1.3. Otras inversiones	-10 610	-44 880	31 000	-17 352	-57 369	-68 190	-82 200
3.1.4. Derivados financieros	8 589	159	-2 049	-971	430	2 747	-553
3.2. Banco de España	15 696	109 153	5 872	39 022	75 299	105 572	131 218
3.2.1. Reservas	-814	-10 010	-136	-1 598	-7 784	-212	-3 896
3.2.2. Activos frente al Eurosistema	9 788	124 056	5 333	43 260	86 358	101 055	132 386
3.2.3. Otros activos netos	6 722	-4 893	675	-2 640	-3 275	4 730	2 727
A.4. Errores y omisiones netos	-2 036	-3 751	-1 069	-3 801	-4 326	3 685	-4 659
CUENTA FINANCIERA MÁS ERRORES Y OMISIONES	41 138	32 009	6 373	4 457	5 887	14 343	1 128
PRO MEMORIA: % PIB de A.1 + A.2	-3,9	-3,0	-2,3	-1,7	-2,1	-5,5	-0,4
B. POSICIÓN DE INVERSIÓN INTERNACIONAL							
B.1. Posición total neta	-932 778	-975 319	-982 055	-978 404	-975 319	-970 490	-960 341
1.1. Banco de España	30 312	-80 960	32 154	-5 176	-80 960	-184 816	-314 889
1.2. Resto sectores	-963 090	-894 359	-1 014 209	-973 229	-894 359	-785 674	-645 452

2.6 Balance of Payments and International Investment Position

EUR millions

2. MAIN ECONOMIC INDICATORS

2. PRINCIPALES INDICADORES ECONÓMICOS

2.7 Cuentas financieras
Operaciones financieras netas y Activos financieros netos de los sectores institucionales

% del PIB

	Operaciones financieras netas (a)								Activos financieros netos								
	Economía nacional							Resto del Mundo (=1)	Economía nacional					Resto del mundo (=9)			
	Total	Sociedades no financieras	Instituciones financieras			Administraciones públicas	Hogares e ISFLSH		Total	Sociedades no financieras	Instituciones financieras		Administraciones públicas		Hogares e ISFLSH		
			Total	Moneta-rias	no moneta-rias			Total			Moneta-rias	no moneta-rias					
1	2	3	4	5	6	7	8	9	10	11	12	13	14	15	16		
08	-9,18	-6,72	1,78	1,33	0,45	-4,49	0,24	9,18	-78,79	-134,91	11,97	10,14	1,83	-22,59	66,74	78,79	
09	-4,34	-0,40	1,33	1,03	0,30	-11,17	5,90	4,34	-91,85	-144,32	9,49	7,30	2,20	-34,00	76,97	91,85	
10	-3,78	1,62	0,92	0,62	0,30	-9,67	3,36	3,78	-86,43	-136,84	15,56	11,33	4,23	-40,19	75,06	86,43	
11	-3,19	1,10	2,03	1,72	0,31	-9,45	3,12	3,19	-89,35	-124,96	13,08	9,58	3,50	-49,46	71,99	89,35	
12	A	-2,57	0,53	3,13	2,91	0,22	-9,69	3,47	2,57	-86,73	-119,27	16,75	11,46	5,30	-50,54	66,32	86,73
08 III	-9,68	-7,92	2,04	1,59	0,45	-2,22	-1,57	9,68	-78,64	-137,99	8,14	6,00	2,14	-18,74	69,95	78,64	
08 IV	-9,18	-6,72	1,78	1,33	0,45	-4,49	0,24	9,18	-78,79	-134,91	11,97	10,14	1,83	-22,59	66,74	78,79	
09 I	-8,15	-5,74	1,78	1,30	0,48	-6,22	2,02	8,15	-80,50	-130,37	13,33	10,31	3,02	-24,04	60,58	80,50	
09 II	-6,65	-4,18	1,65	1,25	0,40	-8,40	4,28	6,65	-87,08	-137,31	11,52	8,67	2,85	-27,41	66,12	87,08	
09 III	-5,47	-2,02	1,37	1,08	0,29	-10,25	5,42	5,47	-90,02	-144,79	11,25	8,06	3,19	-30,29	73,81	90,02	
09 IV	-4,34	-0,40	1,33	1,03	0,30	-11,17	5,90	4,34	-91,85	-144,32	9,49	7,30	2,20	-34,00	76,97	91,85	
10 I	-3,89	0,97	1,09	0,86	0,23	-11,49	5,54	3,89	-90,70	-142,46	12,17	9,52	2,66	-35,75	75,33	90,70	
10 II	-4,09	1,45	1,03	0,82	0,21	-10,73	4,16	4,09	-86,13	-131,76	13,38	10,15	3,22	-36,23	68,48	86,13	
10 III	-4,06	1,68	0,87	0,67	0,20	-10,18	3,57	4,06	-90,24	-138,50	13,53	9,96	3,58	-39,42	74,15	90,24	
10 IV	-3,78	1,62	0,92	0,62	0,30	-9,67	3,36	3,78	-86,43	-136,84	15,56	11,33	4,23	-40,19	75,06	86,43	
11 I	-3,92	1,85	0,97	0,47	0,50	-9,45	2,70	3,92	-90,73	-144,07	16,13	11,87	4,26	-42,41	79,62	90,73	
11 II	-3,42	2,39	0,99	0,32	0,67	-9,18	2,39	3,42	-90,61	-138,98	13,24	9,06	4,18	-44,33	79,47	90,61	
11 III	-3,22	1,68	1,04	0,23	0,82	-9,04	3,10	3,22	-89,61	-126,56	12,61	8,60	4,01	-46,20	70,54	89,61	
11 IV	-3,19	1,10	2,03	1,72	0,31	-9,45	3,12	3,19	-89,35	-124,96	13,08	9,58	3,50	-49,46	71,99	89,35	
12 I	-3,06	0,49	2,25	2,00	0,25	-9,43	3,63	3,06	-88,58	-123,56	14,54	10,70	3,84	-51,15	71,58	88,58	
12 II	-2,57	0,53	3,13	2,91	0,22	-9,69	3,47	2,57	-86,73	-119,27	16,75	11,46	5,30	-50,54	66,32	86,73	

CUENTAS FINANCIERAS
Operaciones financieras netas (a)

CUENTAS FINANCIERAS
Activos financieros netos

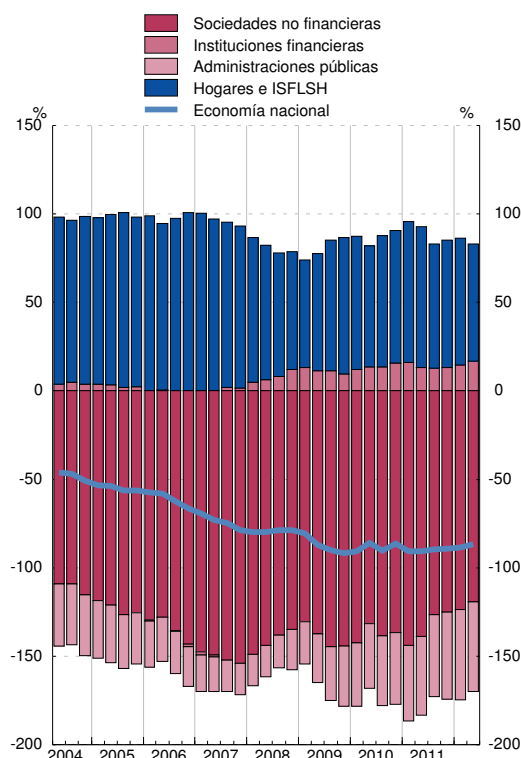
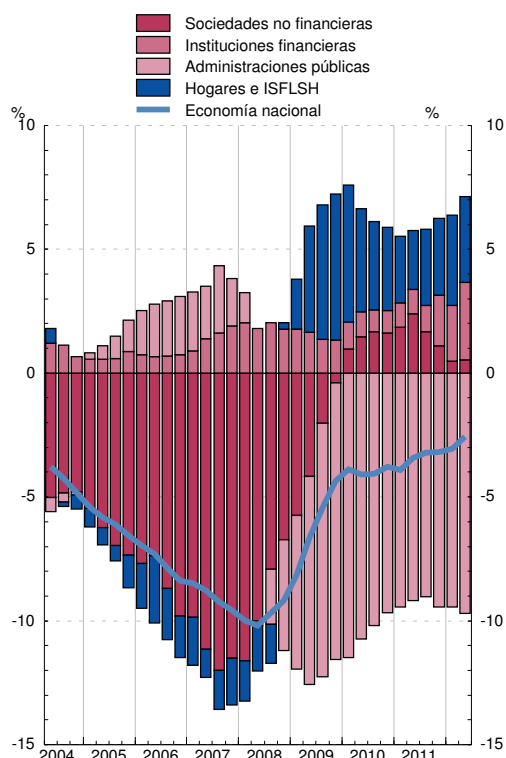

(a) En el cómputo de los ratios trimestrales se utilizan los flujos acumulados de los últimos cuatro trimestres de las operaciones financieras netas y del PIB.

2. PRINCIPALES INDICADORES ECONÓMICOS

2.8 Precios y tipos de interés (antiguo indicador de convergencia)

	Precios (a)			Tipos de interés (b)		
	Zona del euro T12,12	España T12,12	Diferencia	Zona del euro (c)	España (c)	Diferencia
	1	2	3 = 2-1	4	5	6 = 5-4
06	2,2	3,6	1,4	3,9	3,8	-0,1
07	2,1	2,8	0,7	4,3	4,3	-0,0
08	3,3	4,1	0,9	4,4	4,4	0,0
09	0,3	-0,2	-0,5	4,0	4,0	-0,0
10	1,6	2,0	0,4	3,8	4,3	0,5
11	2,7	3,1	0,3	4,3	5,4	1,1
12	2,5	2,4	-0,2	3,2	5,9	5,9
11 Sep	2,5	3,0	0,5	4,2	5,2	1,0
Oct	2,6	3,0	0,5	4,3	5,3	1,0
Nov	2,7	3,1	0,4	4,3	5,4	1,1
Dic	2,7	3,1	0,3	4,3	5,4	1,1
12 Ene	2,7	3,0	0,2	4,3	5,4	1,1
Feb	2,8	2,8	0,1	4,2	5,4	1,2
Mar	2,8	2,7	-0,1	4,2	5,4	1,3
Abr	2,7	2,6	-0,2	4,0	5,5	1,4
May	2,7	2,5	-0,3	4,0	5,5	1,6
Jun	2,7	2,4	-0,3	3,9	5,6	1,7
Jul	2,7	2,3	-0,4	3,8	5,7	1,9
Ago	2,7	2,3	-0,4	3,7	5,8	2,1
Sep	2,7	2,3	-0,3	3,5	5,9	2,3
Oct	2,6	2,4	-0,2	3,4	5,9	2,5
Nov	2,5	2,4	-0,2	3,2	5,9	2,6
Dic	5,9	5,9

PRECIOS

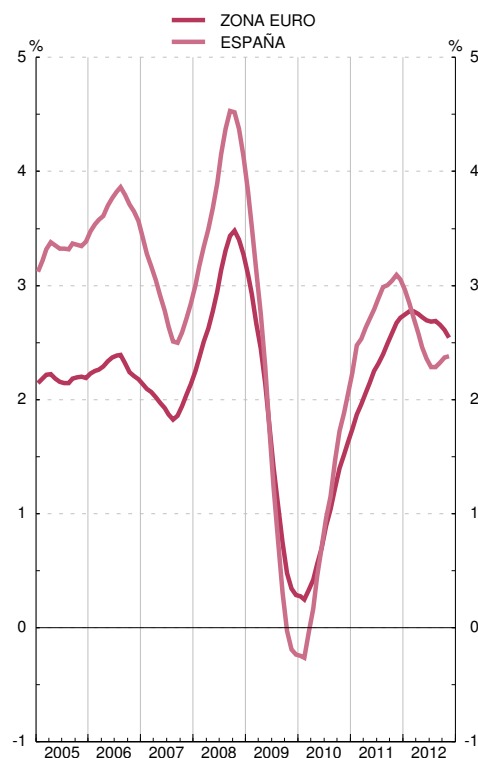

TIPOS DE INTERÉS

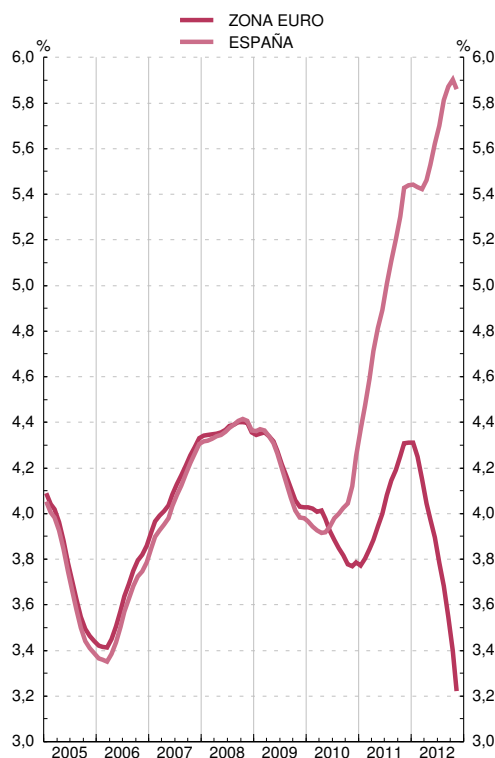

Fuente: Eurostat, Instituto Nacional de Estadística, Banco Central Europeo y Banco de España.

(a) Los IPC utilizados en las columnas 1 y 2 son: antes de diciembre de 1995, IPC nacionales. Desde diciembre de 1995 hasta noviembre de 1996, índices transitorios de precios de consumo. Desde diciembre de 1996, índices armonizados de precios de consumo.

(b) Tipo de interés de los bonos a diez años, que se utilizó para medir la convergencia de tipos de interés. Para España véase también la columna 11 del cuadro 2.10 de este Boletín.

Para los datos de los IPC y tipos de interés por países véanse los cuadros 26.15 y 26.23 de este Boletín, respectivamente.

(c) Media de los últimos doce meses.

2. PRINCIPALES INDICADORES ECONÓMICOS

2.9 Déficit y deuda (pasivos) de las Administraciones Públicas (a)

Notificaciones enviadas a la Comisión Europea

Millones de euros y porcentaje

	1	2	3	4	5	Diferencia respecto a valores de referencia	
						6=4-3 puntos	7=5-6 puntos
	Déficit	Deuda	PIB pm	Déficit % del PIB	Deuda % del PIB		
95	32 171	283 076	447 205	7,2	63,3	4,2	3,3
96	26 071	319 600	473 855	5,5	67,4	2,5	7,4
97	20 176	333 199	503 921	4,0	66,1	1,0	6,1
98	16 281	345 968	539 493	3,0	64,1	0,0	4,1
99	7 100	361 775	579 942	1,2	62,4	-1,8	2,4
00	5 899	374 033	629 907	0,9	59,4	-2,1	-0,6
01	3 578	378 247	680 397	0,5	55,6	-2,5	-4,4
02	1 558	383 435	729 258	0,2	52,6	-2,8	-7,4
03	2 728	382 032	783 082	0,3	48,8	-2,7	-11,2
04	941	389 142	841 294	0,1	46,3	-2,9	-13,7
05	-11 511	392 497	909 298	-1,3	43,2	-4,3	-16,8
06	-23 349	391 055	985 547	-2,4	39,7	-5,4	-20,3
07	-20 255	382 307	1 053 161	-1,9	36,3	-4,9	-23,7
08	48 897	436 984	1 087 788	4,5	40,2	1,5	-19,8
09	117 143	565 082	1 048 060	11,2	53,9	8,2	-6,1
10	P 101 438	644 692	1 048 883	9,7	61,5	6,7	1,5
11	A 100 402	736 468	1 063 355	9,4	69,3	6,4	9,3

DÉFICIT

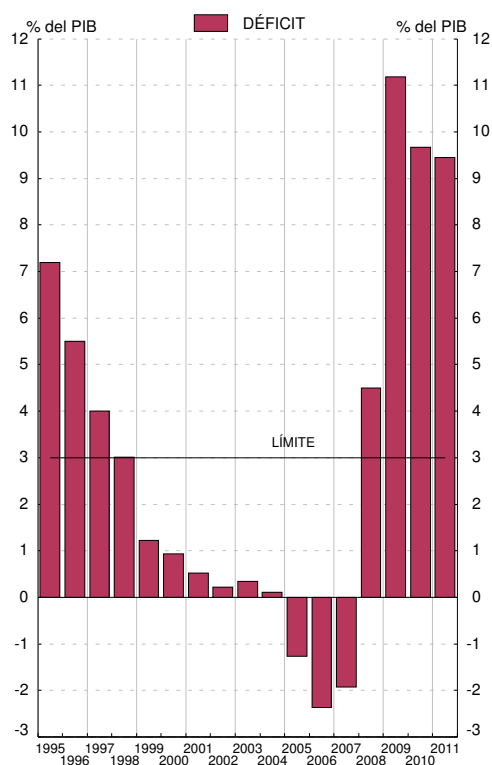

DEUDA

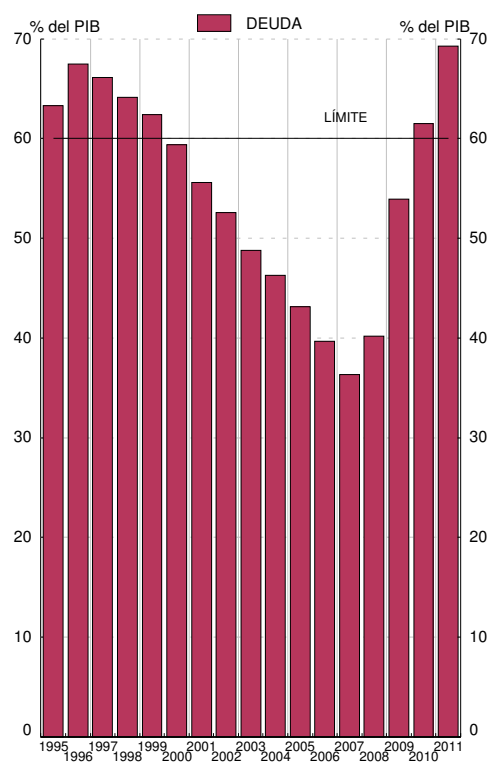

Fuentes: Déficit: Ministerio de Economía y Administraciones Públicas; Deuda: Banco de España; PIB pm: Instituto Nacional de Estadística.

a. Los datos recogidos en este cuadro corresponden a los que las autoridades españolas envían a la Comisión Europea dos veces al año (antes del 1 de abril y antes del 1 de octubre) en el marco del Protocolo sobre Déficit Excesivo / Pacto de Estabilidad y Crecimiento (Reglamento 479/2009, revisado por el Reglamento 679/2010; Resolución 97/C 236/01; Reglamento 1466/97 revisado por el Reglamento 1055/2005, y Reglamento 1467/97 revisado por el Reglamento 1056/2005). Los datos corresponden al cuestionario enviado a finales de septiembre de 2012, y están elaborados siguiendo la metodología SEC95 (Véanse también los cuadros 11.1 y 11.8 a 11.9).

2. PRINCIPALES INDICADORES ECONÓMICOS

2.10 Tipos de interés

Porcentajes

	Operaciones de política monetaria: Subastas principales de financiación (a)	Mercado interbancario de depósitos no transferibles a 3 meses	Entidades de crédito. Nuevas operaciones (CBE 4/2002)						Mercados secundarios de valores			
			Préstamos y créditos			Depósitos			Letras del Tesoro a 1 año	Bonos y obligaciones del Estado		Obligaciones privadas a más de dos años AIAF
			Tipo sintético	Tipo sintético Hogares e ISFLSH	Tipo sintético Sociedades no financieras	Tipo sintético	Tipo sintético Hogares e ISFLSH	Tipo sintético Sociedades no financieras		A 3 años	A 10 años criterio de convergencia	
1	2	3	4	5	6	7	8	9	10	11	12	
08	2,50	4,62	6,19	6,63	5,78	3,02	3,00	3,08	3,71	3,89	4,37	5,25
09	1,00	1,23	3,84	4,48	3,24	1,53	1,64	1,18	0,99	2,23	3,98	3,47
10	1,00	0,87	3,29	3,64	2,97	1,44	1,52	1,14	1,70	2,64	4,25	3,74
11	1,00	1,34	4,09	4,34	3,83	1,64	1,72	1,36	3,04	3,97	5,44	5,00
11 Nov	1,25	1,46	4,23	4,56	3,91	1,65	1,73	1,33	4,75	5,07	6,20	5,78
11 Dic	1,00	...	4,27	4,51	4,02	1,63	1,72	1,32	3,45	4,02	5,53	5,21
12 Ene	1,00	1,16	4,20	4,75	3,65	1,61	1,73	1,20	2,04	3,34	5,41	5,95
12 Feb	1,00	1,07	4,30	4,72	3,88	1,57	1,66	1,23	1,63	2,95	5,11	4,79
12 Mar	1,00	0,94	4,17	4,59	3,75	1,49	1,58	1,16	1,43	2,76	5,17	4,43
12 Abr	1,00	...	4,25	4,43	4,06	1,40	1,49	1,07	2,42	3,62	5,79	5,26
12 May	1,00	...	4,27	4,39	4,15	1,33	1,41	1,02	3,27	4,52	6,12	5,36
12 Jun	1,00	...	4,08	4,26	3,91	1,34	1,41	1,06	4,18	5,39	6,59	6,24
12 Jul	0,75	...	4,03	4,26	3,80	1,40	1,48	1,04	4,05	5,61	6,79	7,92
12 Ago	0,75	...	4,01	4,33	3,68	1,41	1,50	1,04	3,09	4,82	6,58	8,30
12 Sep	0,75	...	3,87	4,17	3,56	1,59	1,72	1,09	2,63	3,88	5,91	7,06
12 Oct	0,75	...	3,89	4,14	3,64	1,61	1,70	1,23	2,54	3,66	5,64	5,12
12 Nov	0,75	2,42	3,73	5,69	...

MERCADO INTERBANCARIO

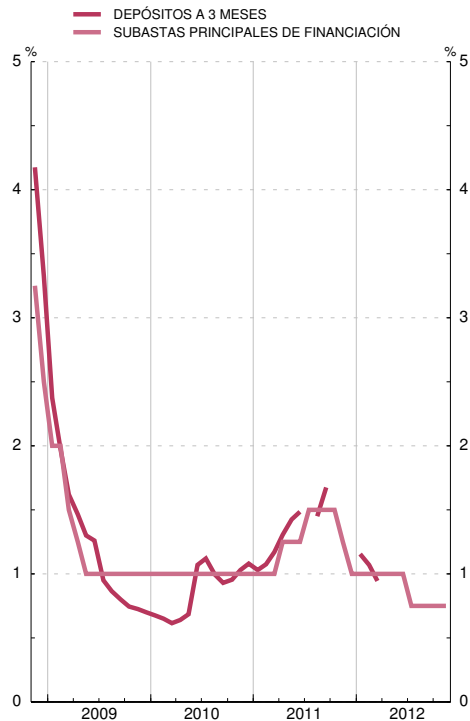

MERCADO DE VALORES

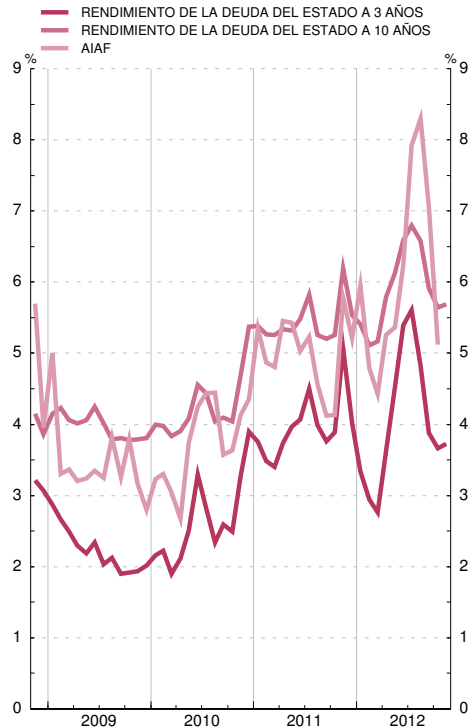

(a) Hasta mayo de 1990 recoge el tipo medio de las subastas de PRM. Desde esa fecha y hasta diciembre de 1998, el de la subasta decenal de adquisiciones temporales de certificados del Banco de España. A partir de enero de 1999, el tipo de las operaciones principales de financiación del Eurosistema.

2. PRINCIPALES INDICADORES ECONÓMICOS

2.11 Índices de competitividad de España

■ Serie representada gráficamente.

Base 1999 I=100

	Total (a) con precios de consumo frente a:			Componente nominal (b) frente a:	
	1 Zona del euro	2 Unión Europea (UE 27)	3 Países desarrollados	4 Unión Europea (UE 27)	5 Países desarrollados
08					
09	109,9	109,4	114,5	100,8	103,3
10	109,4	110,5	114,0	102,6	103,4
11	110,0	110,0	112,9	101,9	101,9
11	110,4	110,2	113,1	101,9	101,7
11					
<i>Jun</i>	110,9	110,8	114,2	101,9	102,2
<i>Jul</i>	110,0	109,8	112,9	101,9	102,0
<i>Ago</i>	109,7	109,5	112,4	102,0	101,8
<i>Sep</i>	110,4	110,5	112,9	102,1	101,5
<i>Oct</i>	110,5	110,7	113,1	102,2	101,5
<i>Nov</i>	110,7	110,8	113,1	102,2	101,4
<i>Dic</i>	110,4	110,3	112,3	102,0	100,9
12					
<i>Ene</i>	109,2	108,8	110,5	101,8	100,5
<i>Feb</i>	108,4	107,9	110,1	101,7	100,8
<i>Mar</i>	109,7	109,2	111,7	101,6	100,9
<i>Abr</i>	110,5	109,9	112,3	101,6	100,7
<i>May</i>	110,4	109,7	111,7	101,5	100,3
<i>Jun</i>	110,3	109,6	111,4	101,5	100,0
<i>Jul</i>	109,7	108,7	110,3	101,2	99,6
<i>Ago</i>	109,8	108,6	110,3	101,0	99,6
<i>Sep</i>	111,5	110,4	112,6	101,2	100,1
<i>Oct</i>	111,7	110,8	113,1	101,3	100,3
<i>Nov</i>	101,3	100,2

ÍNDICES DE COMPETITIVIDAD DE ESPAÑA

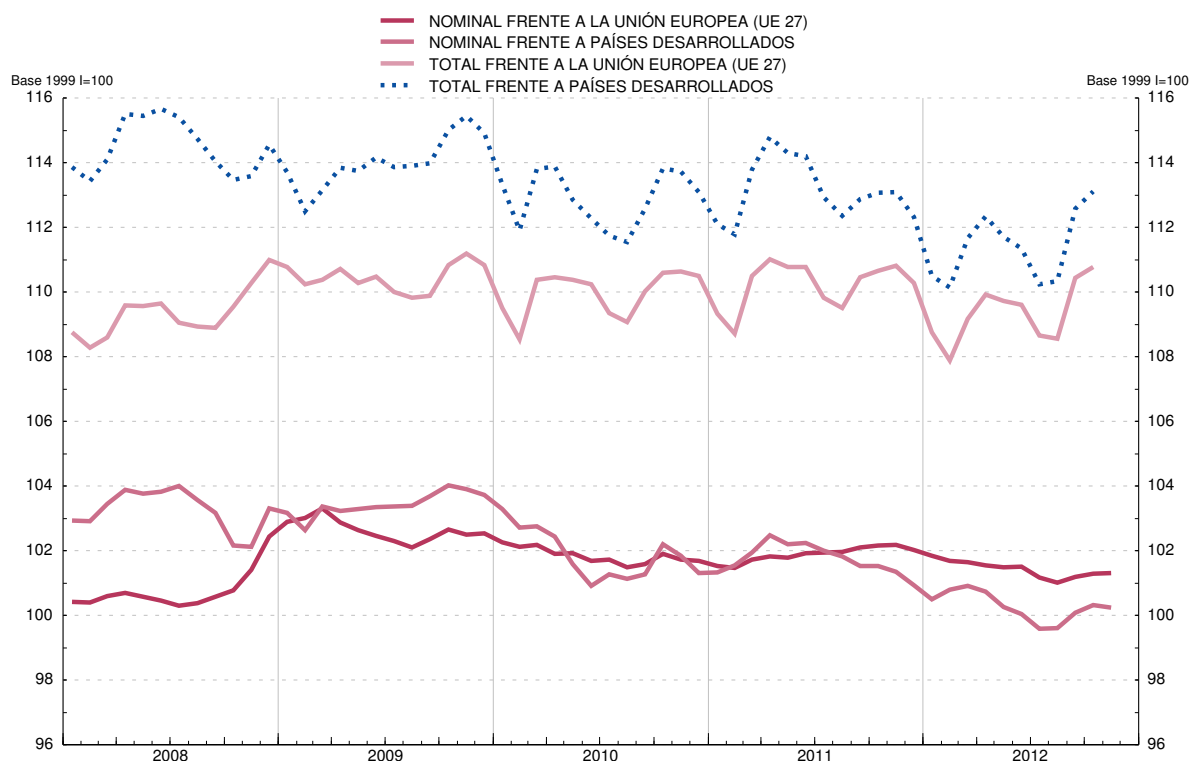

(a) Resultado de multiplicar el componente precios (precios relativos de España: relación entre el índice de precios de España y el de los países del grupo correspondiente) por el componente nominal. La caída del índice refleja mejoras de la competitividad.

(b) Media geométrica calculada con el sistema de doble ponderación a partir de las cifras del comercio exterior de manufacturas correspondientes a los periodos (1995-1997), (1998-2000), (2001-2003) y (2004-2006).

CAPÍTULO 3 CUENTAS FINANCIERAS TRIMESTRALES

3. CUENTAS FINANCIERAS

3.1 Economía nacional
Balance financiero

miles de millones de euros

	Activos financieros netos	Activos financieros								Pasivos							
		Total	Oro y DÉG	Efectivo y depósitos	Valores distintos de acciones	Préstamos	Acciones y otras participaciones	Reservas técnicas de seguros	Otros	Total	Efectivo y depósitos	Valores distintos de acciones	Préstamos	Acciones y otras participaciones	Reservas técnicas de seguros	Otros	
	1	2	3	4	5	6	7	8	9	10	11	12	13	14	15	16	
08		-857	8 819	6	2 431	1 055	2 329	1 900	297	801	9 676	2 679	1 465	2 514	1 923	293	803
09		-963	8 961	10	2 431	1 203	2 323	1 975	311	708	9 924	2 706	1 656	2 518	2 030	308	706
10		-907	8 964	13	2 393	1 205	2 370	1 923	310	750	9 870	2 687	1 662	2 575	1 891	309	748
11		-950	9 004	14	2 442	1 350	2 338	1 775	311	773	9 954	2 826	1 757	2 536	1 756	310	769
12	A	-919	9 219	15	2 642	1 458	2 360	1 649	311	785	10 138	3 148	1 743	2 542	1 615	310	780
08 III		-854	8 743	6	2 336	959	2 302	2 033	298	809	9 597	2 540	1 401	2 481	2 072	293	810
IV		-857	8 819	6	2 431	1 055	2 329	1 900	297	801	9 676	2 679	1 465	2 514	1 923	293	803
09 I		-870	8 618	6	2 392	1 109	2 329	1 702	299	781	9 488	2 661	1 532	2 517	1 702	295	781
II		-930	8 845	6	2 461	1 172	2 342	1 815	303	746	9 775	2 741	1 601	2 540	1 848	299	746
III		-951	8 899	9	2 378	1 201	2 328	1 960	309	713	9 850	2 654	1 625	2 527	2 025	306	713
IV		-963	8 961	10	2 431	1 203	2 323	1 975	311	708	9 924	2 706	1 656	2 518	2 030	308	706
10 I		-948	8 881	11	2 384	1 215	2 323	1 941	315	693	9 829	2 678	1 668	2 523	1 957	312	691
II		-901	8 847	13	2 455	1 197	2 356	1 799	308	719	9 748	2 778	1 623	2 555	1 770	306	717
III		-945	8 919	12	2 374	1 213	2 359	1 912	312	735	9 863	2 681	1 674	2 560	1 905	310	733
IV		-907	8 964	13	2 393	1 205	2 370	1 923	310	750	9 870	2 687	1 662	2 575	1 891	309	748
11 I		-955	9 060	12	2 385	1 224	2 359	2 025	313	742	10 015	2 657	1 712	2 565	2 030	312	740
II		-959	9 108	12	2 402	1 236	2 366	2 034	310	748	10 066	2 717	1 706	2 565	2 024	310	744
III		-952	8 813	14	2 365	1 261	2 348	1 780	308	737	9 765	2 707	1 711	2 545	1 761	307	734
IV		-950	9 004	14	2 442	1 350	2 338	1 775	311	773	9 954	2 826	1 757	2 536	1 756	310	769
12 I		-941	9 299	14	2 652	1 467	2 332	1 746	315	773	10 241	3 071	1 835	2 535	1 717	314	768
II		-919	9 219	15	2 642	1 458	2 360	1 649	311	785	10 138	3 148	1 743	2 542	1 615	310	780

3. CUENTAS FINANCIERAS

3.2 Economía nacional
Cuenta de operaciones financieras

miles de millones de euros

	Operaciones financieras netas	Adquisiciones netas de activos financieros								Pasivos netos contraídos							
		Total	Oro y DÉG	Efectivo y depósitos	Valores distintos de acciones	Préstamos	Acciones y otras participaciones	Reservas técnicas de seguros	Otros	Total	Efectivo y depósitos	Valores distintos de acciones	Préstamos	Acciones y otras participaciones	Reservas técnicas de seguros	Otros	
	1	2	3	4	5	6	7	8	9	10	11	12	13	14	15	16	
08		-100	446	-	247	173	130	-40	8	-71	546	348	129	154	-24	7	-68
09		-46	112	-	-2	167	-1	34	8	-94	158	27	204	-3	28	9	-106
10		-40	133	-	-46	41	60	33	3	42	172	-36	90	65	23	5	25
11		-34	243	-	46	155	-10	24	4	24	277	137	97	-16	39	4	14
12	A	-15	392	-	198	136	27	18	1	12	407	320	44	11	24	1	6
08 III		-22	54	-	57	3	19	-4	-	-21	76	64	14	22	-5	-	-19
IV		-22	205	-	96	86	28	-	2	-8	226	143	53	39	-2	2	-10
09 I		-19	14	-	-44	60	-	13	6	-21	33	-26	70	3	5	6	-25
II		-9	128	-	71	75	18	-1	1	-35	138	84	74	17	2	1	-40
III		-8	-97	-	-80	24	-14	6	-	-33	-89	-80	27	-14	12	-	-35
IV		-9	67	-	52	8	-5	16	1	-5	76	49	33	-10	9	1	-7
10 I		-14	-61	-	-50	-	-2	5	2	-15	-47	-37	6	-4	4	3	-18
II		-11	122	-	61	-6	28	14	-2	26	133	81	-4	30	7	-2	21
III		-8	-16	-	-75	17	19	6	1	16	-8	-83	42	19	1	1	12
IV		-6	88	-	18	30	15	8	2	14	94	3	45	21	12	3	10
11 I		-15	18	-	-6	25	-4	8	2	-7	33	-24	48	-5	16	3	-6
II		-6	75	-	18	29	18	7	-2	5	81	62	6	11	-	-2	3
III		-6	-45	-	-41	16	-18	7	1	-10	-39	-16	-8	-18	15	1	-13
IV		-6	195	-	75	85	-6	2	2	36	201	115	50	-4	8	2	30
12 I		-14	321	-	211	102	-2	7	2	-	335	248	69	2	12	3	2
II		-1	71	-	-13	33	29	11	-1	12	72	73	-25	9	12	-1	4

3. CUENTAS FINANCIERAS

3.3 Sociedades no financieras
Balance financiero

miles de millones de euros

	Activos financieros netos					Activos financieros							Pasivos					
	Total	Frente a:				Total	Efectivo y depósitos	Valores dist. acciones	Préstamos	Acciones y otras participaciones	Reservas tec. seguros	Otros	Total	Valores dist. acciones	Préstamos	Acciones y otras participaciones	Reservas tec. seguros	Otros
		Instituciones financieras	Administraciones públicas	Hogares e SFLSH	Resto del mundo													
1	2	3	4	5	6	7	8	9	10	11	12	13	14	15	16	17	18	
08	-1 468	-817	-41	-351	-258	2 128	252	40	242	932	26	636	3 595	24	1 462	1 487	-	622
09	-1 513	-830	-49	-355	-278	2 020	247	31	236	927	26	552	3 533	24	1 447	1 523	-	538
10	-1 435	-806	-46	-332	-250	2 068	253	43	243	947	24	558	3 503	23	1 460	1 469	-	552
11	-1 329	-737	-54	-273	-264	1 982	241	62	252	862	24	541	3 311	25	1 418	1 331	-	537
12	A -1 263	-714	-62	-227	-261	1 899	237	58	258	807	24	515	3 162	27	1 390	1 218	-	527
08 III	-1 499	-811	-48	-375	-265	2 186	252	39	244	969	27	656	3 685	18	1 449	1 576	-	642
IV	-1 468	-817	-41	-351	-258	2 128	252	40	242	932	26	636	3 595	24	1 462	1 487	-	622
09 I	-1 409	-816	-48	-290	-255	2 000	242	36	238	841	27	617	3 408	26	1 466	1 307	-	609
II	-1 467	-829	-49	-306	-283	2 015	241	33	242	880	26	592	3 481	24	1 474	1 402	-	582
III	-1 530	-835	-53	-352	-290	2 034	244	34	237	929	26	565	3 564	24	1 458	1 524	-	557
IV	-1 513	-830	-49	-355	-278	2 020	247	31	236	927	26	552	3 533	24	1 447	1 523	-	538
10 I	-1 489	-828	-54	-342	-266	2 003	239	34	237	923	26	543	3 493	24	1 451	1 481	-	536
II	-1 378	-804	-51	-284	-240	1 980	253	36	240	876	25	551	3 358	26	1 460	1 328	-	545
III	-1 450	-811	-51	-328	-261	2 036	247	40	242	928	25	555	3 486	26	1 459	1 450	-	551
IV	-1 435	-806	-46	-332	-250	2 068	253	43	243	947	24	558	3 503	23	1 460	1 469	-	552
11 I	-1 517	-806	-53	-375	-283	2 092	254	46	244	975	25	549	3 609	21	1 447	1 593	-	548
II	-1 471	-782	-52	-366	-271	2 086	257	45	252	958	24	549	3 556	22	1 437	1 555	-	542
III	-1 345	-753	-50	-279	-262	1 979	248	47	259	856	24	545	3 324	24	1 433	1 332	-	535
IV	-1 329	-737	-54	-273	-264	1 982	241	62	252	862	24	541	3 311	25	1 418	1 331	-	537
12 I	-1 313	-735	-53	-260	-265	1 951	235	58	251	848	24	534	3 264	27	1 410	1 296	-	531
II	-1 263	-714	-62	-227	-261	1 899	237	58	258	807	24	515	3 162	27	1 390	1 218	-	527

3. CUENTAS FINANCIERAS

3.4 Sociedades no financieras
Cuenta de operaciones financieras

miles de millones de euros

	Operaciones financieras netas						Adquisiciones netas de activos financieros						Pasivos netos contraídos						
	Total	Frente a:				Sin sectorizar Otros (parte)	Total	Efectivo y depósitos	Valores dist. acciones	Préstamos	Acciones y otras participaciones	Reservas tec. seguros	Otros	Total	Valores dist. acciones	Préstamos	Acciones y otras participaciones	Reservas tec. seguros	Otros
		Instituciones financieras	Administraciones públicas	Hogares e SFLSH	Resto del mundo														
1	2	3	4	5	6	7	8	9	10	11	12	13	14	15	16	17	18	19	
08	-73	-61	5	1	-15	-3	-14	7	6	2	40	1	-69	59	1	95	26	-	-62
09	-4	-1	-5	-6	-6	14	-102	-6	-6	-12	6	-	-83	-98	-1	-25	26	-	-98
10	17	13	4	-3	-2	5	74	3	20	9	39	-2	6	57	-1	16	34	-	9
11	12	23	-5	-	-17	11	-5	-12	15	10	-1	-	-17	-17	2	-24	32	-	-27
12	A 5	14	-6	-1	-2	-	-17	-5	4	5	5	1	-27	-22	-	-25	12	-	-10
08 III	-20	-13	-3	-1	-5	1	-7	-3	-1	2	14	-	-18	14	-	25	8	-	-19
IV	-8	-13	6	-2	1	-	-	1	5	-1	15	-	-20	8	1	19	6	-	-19
09 I	-21	-18	-4	-2	-	3	-26	-12	-	-5	10	1	-19	-5	-1	3	9	-	-16
II	5	7	-1	3	-10	7	-23	-	-1	7	-4	-	-25	-27	-3	4	6	-	-34
III	3	10	-4	-3	-4	4	-37	4	-3	-9	-1	-1	-28	-40	1	-18	5	-	-28
IV	9	1	4	-4	9	-	-16	3	-3	-5	-	-	-13	-26	1	-14	6	-	-19
10 I	-7	-2	-5	-	-3	4	-13	-10	3	-1	3	-	-9	-6	-1	-5	5	-	-6
II	10	5	3	-4	2	3	32	11	4	-1	12	-1	7	22	-	6	11	-	6
III	5	6	-	1	-1	-	28	-5	7	10	13	-1	4	23	-	10	6	-	6
IV	9	4	6	-	-	-1	28	6	7	1	11	-1	3	19	-1	5	13	-	2
11 I	-4	15	-7	-1	-11	-	-2	3	1	-	2	1	-9	2	-	-9	15	-	-4
II	15	4	1	3	5	2	9	4	1	8	-3	-	-6	2	-	1	-	-	-8
III	-2	-4	2	-	-3	4	-7	-11	1	7	-	-	-4	-5	-	-3	9	-	-11
IV	3	9	-2	-2	-8	5	-5	-8	12	-6	1	-	-4	-8	-	-11	7	-	-3
12 I	-11	-2	1	-1	-7	-1	-14	-6	-3	-2	2	1	-7	-4	-	-6	6	-	-4
II	16	16	-7	-	5	1	-3	-	7	7	3	-	-20	-19	-	-19	6	-	-5

3. CUENTAS FINANCIERAS

3.5 Instituciones financieras
Balance financiero

miles de millones de euros

	Activos financieros netos					Activos financieros								Pasivos							
	Total	Frente a:				Sin sectorizar: Oro y DEG	Total	Oro y DEG	Efectivo y depósitos	Valores dist. acciones	Préstamos	Acciones y otras participaciones	Reservas tec. seguros	Otros	Total	Efectivo y depósitos	Valores dist. acciones	Préstamos	Acciones y otras participaciones	Reservas tec. seguros	Otros
		Sociedades no financieras	Administraciones públicas	Hogares e ISFLSH	Resto del mundo																
1	2	3	4	5	6	7	8	9	10	11	12	13	14	15	16	17	18	19	20	21	
08	130	817	93	-282	-504	6	4 658	6	1 274	906	2 046	342	17	67	4 527	2 676	1 026	43	436	293	54
09	99	830	139	-360	-520	10	4 798	10	1 232	1 051	2 040	388	17	60	4 698	2 703	1 084	58	505	308	41
10	163	806	186	-363	-479	13	4 759	13	1 188	1 019	2 073	373	17	76	4 596	2 683	1 051	89	420	309	43
11	139	737	289	-398	-504	14	4 907	14	1 268	1 132	2 021	377	17	78	4 767	2 822	1 059	104	423	310	49
12	A 177	714	371	-398	-530	15	5 245	15	1 470	1 260	2 031	355	17	98	5 068	3 145	1 057	108	396	310	52
08 III	88	811	69	-296	-502	6	4 524	6	1 207	821	2 019	389	16	66	4 436	2 537	1 014	36	496	293	61
IV	130	817	93	-282	-504	6	4 658	6	1 274	906	2 046	342	17	67	4 527	2 676	1 026	43	436	293	54
09 I	144	816	95	-283	-490	6	4 650	6	1 230	969	2 049	304	17	75	4 506	2 658	1 058	48	395	295	54
II	123	829	114	-320	-507	6	4 797	6	1 277	1 027	2 054	346	17	70	4 673	2 738	1 089	51	446	299	50
III	119	835	126	-341	-511	9	4 763	9	1 199	1 046	2 045	379	17	68	4 644	2 650	1 086	56	500	306	45
IV	99	830	139	-360	-520	10	4 798	10	1 232	1 051	2 040	388	17	60	4 698	2 703	1 084	58	505	308	41
10 I	127	828	149	-355	-505	11	4 765	11	1 205	1 052	2 037	379	16	65	4 638	2 674	1 078	58	474	312	41
II	140	804	161	-339	-499	13	4 796	13	1 247	1 029	2 064	353	16	75	4 656	2 775	1 031	63	440	306	41
III	142	811	182	-358	-506	12	4 766	12	1 183	1 038	2 064	372	16	81	4 625	2 677	1 059	80	453	310	45
IV	163	806	186	-363	-479	13	4 759	13	1 188	1 019	2 073	373	17	76	4 596	2 683	1 051	89	420	309	43
11 I	170	806	209	-375	-482	12	4 771	12	1 170	1 028	2 058	407	17	79	4 601	2 653	1 061	96	435	312	44
II	140	782	228	-384	-498	12	4 822	12	1 176	1 037	2 055	444	16	81	4 682	2 714	1 043	100	467	310	50
III	134	753	239	-381	-491	14	4 748	14	1 174	1 061	2 027	383	17	72	4 614	2 703	1 037	95	427	307	45
IV	139	737	289	-398	-504	14	4 907	14	1 268	1 132	2 021	377	17	78	4 767	2 822	1 059	104	423	310	49
12 I	155	735	336	-407	-525	14	5 220	14	1 465	1 252	2 015	372	17	84	5 065	3 067	1 101	114	421	314	47
II	177	714	371	-392	-530	15	5 245	15	1 470	1 260	2 031	355	17	98	5 068	3 145	1 057	108	396	310	52

3. CUENTAS FINANCIERAS

3.6 Instituciones financieras
Cuenta de operaciones financieras

miles de millones de euros

	Operaciones financieras netas					Adquisiciones netas de activos financieros								Pasivos netos contraídos							
	Total	Frente a:				Sin sectorizar Oro y DEG y Otros (parte)	Total	Oro y DEG	Efectivo y depósitos	Valores dist. acciones	Préstamos	Acciones y otras participaciones	Reservas tec. seguros	Otros	Total	Efectivo y depósitos	Valores dist. acciones	Préstamos	Acciones y otras participaciones	Reservas tec. seguros	Otros
		Sociedades no financieras	Administraciones públicas	Hogares e ISFLSH	Resto del mundo																
1	2	3	4	5	6	7	8	9	10	11	12	13	14	15	16	17	18	19	20	21	
08	19	61	30	5	-68	-8	413	-	164	160	126	-44	1	6	393	348	76	8	-50	7	3
09	14	1	53	-59	26	-8	131	-	-42	160	3	17	-	-7	117	27	72	15	-1	9	-5
10	10	-13	59	-23	-16	4	13	-	-49	-4	46	3	-	17	3	-36	15	31	-11	5	-1
11	22	-23	102	-50	-15	8	202	-	78	126	-31	28	-	1	180	137	20	15	7	4	-3
12	A 18	-14	96	-17	-52	4	376	-	200	139	15	-	-	21	359	320	18	4	12	1	3
08 III	7	13	-1	3	-1	-8	64	-	53	6	16	-8	-	-4	57	64	-1	-3	-13	-	10
IV	2	13	22	-5	-28	1	161	-	66	75	28	-10	1	1	159	143	21	7	-8	2	-7
09 I	6	18	4	-18	4	-2	26	-	-46	61	3	-	-	8	20	-26	38	4	-4	6	2
II	3	-7	21	-20	12	-4	122	-	-48	65	8	6	-	-6	119	84	36	4	-5	1	-1
III	4	-10	14	-3	8	-5	-60	-	-76	22	-6	2	-	-2	-64	-80	4	5	6	-	1
IV	1	-1	15	-17	2	2	43	-	32	12	-2	8	-	-8	42	49	-6	2	2	1	-6
10 I	3	2	11	-1	-6	-3	-37	-	-29	-8	-2	-2	-1	5	-40	-37	-8	-	-2	3	4
II	2	-5	23	1	-18	1	56	-	35	-17	26	1	-	10	54	81	-25	5	-4	-2	-1
III	2	-6	12	-7	3	1	-34	-	-60	9	8	3	-	6	-37	-83	31	17	-5	1	3
IV	2	-4	14	-17	5	4	28	-	5	11	14	-	1	-4	26	3	17	9	-1	3	-6
11 I	4	-15	13	-9	12	2	2	-	-18	18	-9	8	-	3	-2	-24	13	6	1	3	-1
II	2	-4	29	-12	-13	2	56	-	7	23	8	18	-	1	54	62	-13	4	-	-2	3
III	3	4	12	-12	-2	2	-24	-	-4	15	-27	-	-	-9	-27	-16	-7	-5	6	1	-6
IV	12	-9	48	-17	-12	2	168	-	93	69	-3	3	-	5	155	115	27	9	1	2	2
12 I	6	2	42	-10	-27	-1	311	-	198	106	-2	2	-	7	305	248	34	10	6	3	4
II	12	-16	54	-6	-25	5	65	-	2	33	17	-2	-	14	53	73	-17	-6	6	-1	-1

3. CUENTAS FINANCIERAS

3.7 Administraciones públicas
Balance financiero

miles de millones de euros

	Activos financieros netos					Activos financieros						Pasivos					
	Total	Frente a:				Total	Efectivo y depósitos	Valores dist. acciones	Préstamos	Acciones y otras participaciones	Otros	Total	Efectivo y depósitos	Valores dist. acciones	Préstamos	Acciones y otras participaciones	Otros
		Sociedades no financieras	Instituciones financieras	Hogares e ISFLSH	Resto del mundo												
1	2	3	4	5	6	7	8	9	10	11	12	13	14	15	16	17	
08	-245,8	41,3	-93,2	-15,1	-178,8	342,5	101,9	71,7	40,6	88,3	39,9	588,2	3,4	415,5	95,2	-	74,1
09	-356,3	49,1	-139,4	-17,3	-248,8	383,6	119,7	77,8	48,0	95,0	43,0	739,9	3,5	547,8	107,0	2,3	79,4
10	-421,6	46,5	-185,8	-25,3	-257,0	389,5	95,1	92,4	53,7	97,5	50,7	811,1	3,6	587,4	124,9	2,3	92,9
11	-525,9	54,0	-289,1	-38,4	-252,4	416,2	77,5	87,3	64,6	101,8	85,0	942,1	3,7	672,0	140,1	2,3	124,0
12	A -535,4	61,8	-371,0	-24,2	-202,0	443,0	83,1	75,1	71,2	103,3	110,2	978,4	3,7	659,4	185,7	-	129,6
08 III	-203,6	47,8	-69,0	-13,9	-168,4	315,8	97,3	60,4	39,8	88,2	30,1	519,4	3,4	369,5	86,5	-	60,0
IV	-245,8	41,3	-93,2	-15,1	-178,8	342,5	101,9	71,7	40,6	88,3	39,9	588,2	3,4	415,5	95,2	-	74,1
09 I	-259,7	47,7	-95,1	-16,8	-195,5	355,8	116,2	72,1	42,4	92,5	32,6	615,6	3,4	448,1	97,4	-	66,7
II	-292,8	49,1	-114,1	-16,0	-211,8	367,8	121,2	76,7	45,5	92,4	32,0	660,5	3,4	487,7	103,2	-	66,2
III	-320,0	53,3	-126,4	-16,9	-230,0	368,8	117,1	78,8	46,8	95,5	30,6	688,8	3,5	515,3	106,1	0,8	63,2
IV	-356,3	49,1	-139,4	-17,3	-248,8	383,6	119,7	77,8	48,0	95,0	43,0	739,9	3,5	547,8	107,0	2,3	79,4
10 I	-373,7	53,9	-148,8	-15,6	-263,3	375,2	113,9	80,8	49,1	96,3	35,0	748,9	3,5	566,1	111,3	2,3	65,8
II	-378,9	50,8	-161,0	-15,8	-253,0	384,5	113,3	80,2	52,5	99,9	38,5	763,4	3,5	565,7	118,3	2,3	73,6
III	-412,6	50,6	-182,3	-19,9	-260,9	380,9	102,1	86,6	53,5	98,8	39,9	793,5	3,6	589,1	121,0	2,3	77,6
IV	-421,6	46,5	-185,8	-25,3	-257,0	389,5	95,1	92,4	53,7	97,5	50,7	811,1	3,6	587,4	124,9	2,3	92,9
11 I	-446,5	52,7	-208,5	-25,3	-265,3	408,0	104,3	96,8	57,9	96,1	52,9	854,5	3,6	629,4	132,4	2,3	86,8
II	-469,0	51,7	-228,2	-30,7	-261,8	405,2	99,7	97,3	59,0	96,9	52,3	874,2	3,6	641,4	135,8	2,3	91,1
III	-490,8	50,3	-238,6	-35,1	-267,4	398,5	84,4	96,7	61,4	101,4	54,5	889,3	3,7	649,4	137,2	2,3	96,7
IV	-525,9	54,0	-289,1	-38,4	-252,4	416,2	77,5	87,3	64,6	101,8	85,0	942,1	3,7	672,0	140,1	2,3	124,0
12 I	-543,5	53,0	-336,1	-36,8	-223,6	443,1	105,5	84,9	66,3	102,2	84,1	986,6	3,7	707,3	149,2	-	126,4
II	-535,4	61,8	-371,0	-24,2	-202,0	443,0	83,1	75,1	71,2	103,3	110,2	978,4	3,7	659,4	185,7	-	129,6

3. CUENTAS FINANCIERAS

3.8 Administraciones públicas
Cuenta de operaciones financieras

miles de millones de euros

	Operaciones financieras netas						Adquisiciones netas de activos financieros						Pasivos netos contraídos					
	Total	Frente a:				Sin sectorizar Otros (parte)	Total	Efectivo y depósitos	Valores dist. acciones	Préstamos	Acciones y otras participaciones	Otros	Total	Efectivo y depósitos	Valores dist. acciones	Préstamos	Acciones y otras participaciones	Otros
		Sociedades no financieras	Instituciones financieras	Hogares e ISFLSH	Resto del mundo													
1	2	3	4	5	6	7	8	9	10	11	12	13	14	15	16	17	18	
08	-48,9	-4,5	-29,6	-3,4	-11,2	-0,2	22,2	0,8	19,2	2,0	0,8	-0,6	71,0	0,1	52,1	12,4	-	6,5
09	-117,1	5,1	-53,5	-2,5	-66,6	0,3	34,9	17,8	6,3	7,4	0,3	3,1	152,0	0,0	133,0	11,8	2,3	5,0
10	-101,5	-3,7	-59,3	-9,0	-29,1	-0,4	6,2	-24,6	18,5	5,1	-0,4	7,7	107,6	0,1	75,7	18,0	-	13,9
11	-100,4	5,3	-101,6	-15,0	9,7	1,1	20,4	-17,6	-6,1	10,7	-1,0	34,3	120,8	0,1	75,4	15,2	-	30,1
12	A -45,3	6,2	-96,5	11,5	33,0	0,6	26,2	5,6	-10,4	6,7	0,2	24,2	71,6	-0,0	25,7	45,7	-	0,2
08 III	-6,4	2,6	0,8	0,8	-10,7	0,2	8,7	-2,1	6,8	0,6	0,5	2,8	15,1	0,1	15,2	-0,2	-	0,0
IV	-31,1	-5,7	-21,6	-1,1	-2,1	-0,5	23,2	4,7	8,3	0,6	-0,2	9,8	54,3	-0,0	30,9	8,7	-	14,6
09 I	-14,7	3,5	-3,7	-1,8	-15,0	2,3	9,9	14,3	0,9	1,8	0,2	-7,4	24,7	-0,0	32,1	2,2	-	-9,6
II	-37,5	1,5	-20,8	0,7	-15,7	-3,2	11,9	4,9	4,4	3,1	0,1	-0,6	49,4	0,0	40,8	5,8	-	2,7
III	-24,9	4,4	-14,4	-0,9	-14,9	0,9	-2,6	-4,1	1,4	1,3	0,2	-1,4	22,3	0,1	22,5	2,9	0,8	-3,9
IV	-39,9	-4,3	-14,6	-0,5	-20,9	0,4	15,8	2,6	-0,4	1,2	-0,1	12,4	55,7	0,0	37,5	0,8	1,5	15,8
10 I	-17,8	5,0	-10,7	1,6	-11,6	-2,1	-10,4	-5,8	2,2	1,2	0,1	-8,0	7,4	-0,0	14,6	4,3	-	-11,5
II	-29,7	-3,3	-23,0	-0,3	-0,5	-2,5	9,3	-0,6	2,1	3,4	0,9	3,5	38,9	0,0	21,5	7,1	-	10,3
III	-19,2	0,2	-11,7	-4,3	-5,9	2,5	-3,8	-11,2	5,0	0,9	0,2	1,4	15,4	0,1	11,2	2,6	-	1,5
IV	-34,8	-5,5	-14,0	-5,9	-11,0	1,7	11,1	-7,0	9,2	-0,4	-1,6	10,8	45,9	0,0	28,4	3,9	-	13,6
11 I	-15,8	6,5	-13,2	-0,4	-10,3	1,6	19,2	9,2	3,6	4,2	0,0	2,2	35,0	0,0	35,1	7,5	-	-7,6
II	-27,3	-1,3	-28,6	-5,6	7,3	0,9	-2,7	-4,6	1,2	1,1	0,2	-0,6	24,6	0,0	17,6	3,5	-	3,4
III	-18,1	-1,6	-11,6	-4,9	0,7	-0,7	-11,3	-15,3	-1,7	2,5	1,0	2,2	6,7	0,1	-0,9	1,4	-	6,2
IV	-39,3	1,7	-48,2	-4,0	11,9	-0,7	15,3	-6,9	-9,2	3,0	-2,1	30,5	54,5	-0,0	23,5	2,9	-	28,1
12 I	-15,6	-1,0	-42,4	1,3	25,5	1,0	24,3	28,0	-3,6	1,8	-0,0	-1,9	39,9	-0,0	34,2	9,1	-	-3,4
II	-29,8	7,2	-54,1	10,1	7,5	-0,5	1,9	-22,4	-6,9	4,9	0,2	26,1	31,7	-0,0	-8,5	36,5	-	3,6

3. CUENTAS FINANCIERAS

3.9 Hogares e ISFLSH
Balance financiero

miles de millones de euros

	Activos financieros netos					Activos financieros						Pasivos		
	Total	Frente a:				Total	Efectivo y depósitos	Valores distintos de acciones	Acciones y otras participaciones	Reservas técnicas de seguros	Otros	Total	Préstamos	Otros
		Sociedades no financieras	Instituciones financieras	Administraciones públicas	Resto del mundo									
1	2	3	4	5	6	7	8	9	10	11	12	13	14	
08	726,0	351,1	282,0	15,1	77,9	1 691,5	803,4	37,1	537,8	254,3	58,8	965,4	913,4	52,1
09	806,7	355,4	359,8	17,3	74,2	1 760,1	831,5	43,3	564,0	268,5	52,9	953,4	905,5	47,9
10	787,3	332,3	363,2	25,3	66,5	1 747,3	856,6	50,9	505,8	269,5	64,5	960,0	900,7	59,3
11	765,5	273,4	397,9	38,4	55,8	1 698,6	855,0	69,0	435,0	270,4	69,1	933,1	873,7	59,4
12	702,5	226,7	392,4	24,2	59,2	1 632,8	852,4	64,8	383,8	269,4	62,4	930,2	858,8	71,4
08 III	759,7	375,2	295,8	13,9	74,8	1 717,4	779,2	38,9	586,3	255,2	57,8	957,7	909,7	48,0
IV	726,0	351,1	282,0	15,1	77,9	1 691,5	803,4	37,1	537,8	254,3	58,8	965,4	913,4	52,1
09 I	654,6	290,3	282,9	16,8	64,6	1 612,3	803,8	32,3	464,9	255,5	55,7	957,7	905,7	52,0
II	706,3	305,9	319,5	16,0	64,9	1 666,2	822,1	35,7	496,8	259,9	51,7	959,9	911,2	48,7
III	779,8	351,6	340,8	16,9	70,5	1 733,1	817,8	42,7	555,8	267,1	49,7	953,3	905,7	47,6
IV	806,7	355,4	359,8	17,3	74,2	1 760,1	831,5	43,3	564,0	268,5	52,9	953,4	905,5	47,9
10 I	787,6	341,6	354,9	15,6	75,5	1 737,6	826,2	46,8	541,9	272,9	49,8	949,9	901,5	48,4
II	716,3	284,0	338,8	15,8	77,8	1 687,3	842,0	52,4	470,1	267,0	55,8	971,0	913,2	57,8
III	776,1	328,0	357,6	19,9	70,6	1 735,7	842,4	48,6	512,9	272,0	59,9	959,6	900,3	59,2
IV	787,3	332,3	363,2	25,3	66,5	1 747,3	856,6	50,9	505,8	269,5	64,5	960,0	900,7	59,3
11 I	838,2	374,9	374,8	25,3	63,2	1 788,6	857,1	52,5	547,1	271,2	60,8	950,5	890,1	60,3
II	840,8	366,4	383,7	30,7	60,0	1 794,4	868,9	56,0	534,3	269,7	65,5	953,6	892,0	61,6
III	749,4	278,8	380,6	35,1	54,8	1 686,6	857,9	56,3	439,3	267,6	65,6	937,3	880,2	57,0
IV	765,5	273,4	397,9	38,4	55,8	1 698,6	855,0	69,0	435,0	270,4	69,1	933,1	873,7	59,4
12 I	760,7	259,9	406,6	36,8	57,3	1 685,5	846,2	71,9	423,3	273,3	70,8	924,8	861,8	63,1
II	702,5	226,7	392,4	24,2	59,2	1 632,8	852,4	64,8	383,8	269,4	62,4	930,2	858,8	71,4

3. CUENTAS FINANCIERAS

3.10 Hogares e ISFLSH
Cuenta de operaciones financieras

miles de millones de euros

	Operaciones financieras netas						Adquisiciones netas de activos financieros						Pasivos netos contraídos		
	Total	Frente a:				Sin sectorizar Otros (parte)	Total	Efectivo y depósitos	Valores distintos de acciones	Acciones y otras participaciones	Reservas técnicas de seguros	Otros	Total	Préstamos	Otros
		Sociedades no financieras	Instituciones financieras	Administraciones públicas	Resto del mundo										
1	2	3	4	5	6	7	8	9	10	11	12	13	14	15	
08	2,7	-1,1	-5,1	3,4	-2,3	7,8	25,2	76,1	-12,4	-36,7	5,7	-7,5	22,6	38,2	-15,6
09	61,8	6,5	58,6	2,5	-9,6	3,8	48,6	28,3	7,1	10,8	8,3	-5,9	-13,2	-5,2	-8,0
10	35,2	2,7	23,5	9,0	-7,6	7,6	39,7	25,1	6,7	-8,7	5,0	11,6	4,5	0,7	3,8
11	33,1	0,4	49,7	15,0	-18,3	-13,5	25,2	-1,6	20,4	-2,3	3,9	4,6	-7,9	-21,6	13,6
12	7,6	1,1	16,8	-11,5	1,1	0,1	6,6	-2,6	3,4	12,6	0,1	-6,8	-1,0	-12,9	11,9
08 III	-2,1	1,2	-3,1	-0,8	-3,4	3,9	-11,3	10,2	-8,9	-10,7	0,3	-2,1	-9,2	0,5	-9,7
IV	15,5	1,8	5,3	1,1	4,8	2,5	20,9	24,4	-2,4	-3,9	1,7	1,0	5,4	3,8	1,6
09 I	11,1	1,5	18,3	1,8	-10,7	0,2	4,1	0,2	-0,8	2,4	5,3	-3,1	-7,1	-6,8	-0,3
II	21,2	-2,6	20,2	-0,7	-0,2	4,5	17,7	18,6	5,8	-3,9	1,3	-4,0	-3,4	4,3	-7,8
III	9,5	3,3	3,3	0,9	0,2	1,9	2,4	-4,1	3,2	4,6	0,8	-2,0	-7,1	-4,2	-2,9
IV	20,0	4,3	16,8	0,5	1,0	-2,7	24,4	13,7	-1,0	7,7	0,8	3,2	4,4	1,4	3,0
10 I	7,3	0,2	0,5	-1,6	3,6	4,5	-0,1	-5,3	2,2	3,2	2,9	-3,1	-7,3	-3,3	-4,1
II	6,7	3,6	-0,7	0,3	0,2	3,4	24,7	15,5	4,9	-0,6	-1,0	6,0	18,1	12,0	6,0
III	3,4	-1,1	6,6	4,3	-6,7	0,3	-6,1	0,8	-3,0	-9,4	1,3	4,1	-9,5	-10,7	1,2
IV	17,9	0,1	17,0	5,9	-4,6	-0,5	21,2	14,2	2,6	-2,0	1,8	4,6	3,3	2,6	0,7
11 I	0,5	1,3	8,7	0,4	-3,7	-6,2	-1,4	0,5	2,1	-1,7	1,4	-3,7	-1,9	-9,0	7,2
II	3,5	-2,9	11,7	5,6	-7,0	-3,9	11,9	11,8	3,8	-7,3	-1,1	4,8	8,4	3,2	5,2
III	11,0	0,4	12,3	4,9	-4,2	-2,4	-2,4	-11,0	1,2	6,2	1,1	0,1	-13,4	-11,2	-2,2
IV	18,1	1,6	17,0	4,0	-3,4	-1,1	17,1	-2,8	13,4	0,5	2,5	3,5	-1,1	-4,6	3,5
12 I	5,9	1,0	10,3	-1,3	-2,6	-1,4	-0,6	-8,9	2,4	3,1	1,1	1,7	-6,5	-11,5	5,0
II	1,7	0,2	6,4	-10,1	3,7	1,5	7,2	6,2	0,9	9,5	-1,0	-8,5	5,5	-1,4	6,9

3. CUENTAS FINANCIERAS

3.11 Resto del mundo
Balance financiero

miles de millones de euros

	Activos financieros netos						Activos financieros								Pasivos									
	Total	Frente a:				Sin sectorizar: Oro y DEG	Total	Oro y DEG	Efectivo y depósitos	Valores dist. acciones	Préstamos	Acciones y otras participaciones	Reservas tec. seguros	Otros	Total	Efectivo y depósitos	Valores dist. acciones	Préstamos	Acciones y otras participaciones	Reservas tec. seguros	Otros			
		Sociedades no financieras	Instituciones financieras	Administraciones públicas	Hogares e ISFLSH																	1	2	3
08	857	258	504	179	-78	-6	2 217	-6	547	790	341	492	2	50	1 360	299	380	156	470	7	49			
09	963	278	520	249	-74	-10	2 323	-10	541	833	359	552	3	45	1 360	266	380	165	497	6	47			
10	907	250	479	257	-66	-13	2 253	-13	548	761	380	525	4	49	1 347	254	304	175	557	6	51			
11	950	264	504	252	-56	-14	2 282	-14	642	689	387	523	4	51	1 332	259	282	189	542	5	55			
12	A 919	261	530	202	-59	-15	2 293	-15	792	559	396	507	5	49	1 374	285	274	214	542	5	54			
08 III	854	265	502	168	-75	-6	2 276	-6	545	820	337	526	2	52	1 422	341	378	158	487	7	51			
IV	857	258	504	179	-78	-6	2 217	-6	547	790	341	492	2	50	1 360	299	380	156	470	7	49			
09 I	870	255	490	195	-65	-6	2 188	-6	550	798	347	449	2	49	1 318	281	375	158	449	7	48			
II	930	283	507	212	-65	-6	2 263	-6	552	807	362	497	2	47	1 333	272	379	164	464	6	47			
III	951	290	511	230	-70	-9	2 301	-9	540	809	364	548	2	46	1 350	264	386	166	483	6	46			
IV	963	278	520	249	-74	-10	2 323	-10	541	833	359	552	3	45	1 360	266	380	165	497	6	47			
10 I	948	266	505	263	-76	-11	2 321	-11	552	833	367	531	3	46	1 373	259	379	168	514	5	48			
II	901	240	499	253	-78	-13	2 278	-13	585	782	373	501	3	47	1 377	262	357	174	530	6	49			
III	945	261	506	261	-71	-12	2 284	-12	550	793	375	527	3	48	1 340	243	332	174	535	6	50			
IV	907	250	479	257	-66	-13	2 253	-13	548	761	380	525	4	49	1 347	254	304	175	557	6	51			
11 I	955	283	482	265	-63	-12	2 297	-12	538	776	382	559	5	49	1 341	266	288	176	554	5	52			
II	959	271	498	262	-60	-12	2 298	-12	579	750	383	545	5	50	1 340	263	279	184	555	5	53			
III	952	262	491	267	-55	-14	2 277	-14	603	736	388	511	4	50	1 325	260	286	190	529	5	54			
IV	950	264	504	252	-56	-14	2 282	-14	642	689	387	523	4	51	1 332	259	282	189	542	5	55			
12 I	941	265	525	224	-57	-14	2 299	-14	696	650	396	518	5	50	1 358	277	282	193	547	5	55			
II	919	261	530	202	-59	-15	2 293	-15	792	559	396	507	5	49	1 374	285	274	214	542	5	54			

3. CUENTAS FINANCIERAS

3.12 Resto del mundo
Cuenta de operaciones financieras

miles de millones de euros

	Operaciones financieras netas						Adquisiciones netas de activos financieros								Pasivos netos contraídos									
	Total	Frente a:				Sin sectorizar: Oro y DEG y Otros (parte)	Total	Oro y DEG	Efectivo y depósitos	Valores dist. acciones	Préstamos	Acciones y otras participaciones	Reservas tec. seguros	Otros	Total	Efectivo y depósitos	Valores dist. acciones	Préstamos	Acciones y otras participaciones	Reservas tec. seguros	Otros			
		Sociedades no financieras	Instituciones financieras	Administraciones públicas	Hogares e ISFLSH																	1	2	3
08	100	15	68	11	2	3	119	-	87	-30	32	35	-	-6	19	-14	14	8	19	1	-8			
09	46	6	-26	67	10	-10	39	-	-5	37	2	11	-	-5	-7	-34	-	3	17	-1	8			
10	40	2	16	29	8	-16	14	-	-5	-26	15	24	2	4	-26	-15	-74	10	33	-	20			
11	34	17	15	-10	18	-7	61	-	94	-70	8	28	-	2	27	3	-13	14	12	-1	11			
12	A 15	2	52	-33	-1	-5	62	-	148	-103	9	11	-	-2	47	25	-11	25	4	-	4			
08 III	22	5	1	11	3	2	23	-	-3	12	11	3	-	-1	1	-10	1	8	4	-	-3			
IV	22	-1	28	2	-5	-3	-8	-	6	-31	10	9	-	-2	-29	-41	2	-1	11	-	-			
09 I	19	-	-4	15	11	-3	2	-	-3	5	4	-3	-	-1	-17	-21	-4	-	5	-	3			
II	9	10	-12	16	-	-5	20	-	5	6	9	2	-	-2	11	-8	7	9	-1	-	3			
III	8	4	-8	15	-	-2	8	-	-6	4	-1	13	-	-1	-7	1	-1	6	-1	-	1			
IV	9	-9	-2	21	-1	-	8	-	-1	21	-10	-1	-	-1	-1	2	-4	-6	6	-	1			
10 I	14	3	6	12	-4	-3	5	-	3	-2	-2	4	-	1	-9	-9	-8	-	5	-1	4			
II	11	-2	18	1	-	-5	-6	-	20	-29	1	-1	-	1	-18	-	-30	-	6	-	6			
III	8	1	-3	6	7	-3	2	-	-25	6	9	10	-	1	-6	-16	-19	9	15	-	5			
IV	6	-	-5	11	5	-4	13	-	-4	-1	6	10	1	1	7	11	-17	1	7	-	5			
11 I	15	11	-12	10	4	2	31	-	-6	14	2	20	-	-	16	13	-10	2	12	-	-1			
II	6	-5	13	-7	7	-2	11	-	42	-26	1	-7	-	-	5	-3	-3	8	-	-	3			
III	6	3	2	-1	4	-2	10	-	20	-21	5	6	-	-	4	-5	3	5	-3	-	3			
IV	6	8	12	-12	3	-5	9	-	37	-37	-	9	-	-	3	-2	-3	-1	3	-	6			
12 I	14	7	27	-25	3	3	33	-	55	-37	9	7	-	-1	19	19	-4	5	2	-	-3			
II	1	-5	25	-8	-4	-8	29	-	92	-67	-	4	-	-1	28	6	-8	20	2	-	7			

CAPÍTULO 4 ENTIDADES DE CRÉDITO

4. ENTIDADES DE CRÉDITO
Balance agregado según los estados de supervisión

Datos referidos a Septiembre de 2012

Conceptos del Capítulo 8 Conceptos del Capítulo 4	TOTAL CAPÍTULO 4/ TOTAL CHAPTER 4	Conciliación Capítulo 8 con Capítulo 4/ Reconcilia- tion of Chapter 8 with Chapter 4	TOTAL Capítulo 8 en concep- tos del Capítulo 4/ TOTAL Chapter 8 in terms of Chapter 4	DATOS DEL CAPÍTULO 8 / CHAPTER 8 DATA				
				PRÉSTAMOS Y CRÉDITOS / LOANS				
				TOTAL	RESIDENTES EN ESPAÑA/ DOMESTIC			NO RESID EN ESPAÑA/ NON RESIDENT
					IFM/ MFI	AAPP/ GG	OSR/ ORS	
1	2=1-3	3=4+9+14+17	4=5a8	5	6	7	8	
1. Créditos	2 319 160	1 033	2 318 128	2 318 128	257 825	120 905	1 700 892	238 506
Residentes en España	2 080 201	579	2 079 622	2 079 622	257 825	120 905	1 700 892	
Sistema crediticio	257 391	-434	257 825	257 825	257 825			
Administraciones Públicas	121 021	116	120 905	120 905		120 905		
Otros sectores residentes	1 701 789	897	1 700 892	1 700 892			1 700 892	
Residentes en el exterior	238 959	454	238 506	238 506				238 506
2. Valores distintos de acciones	445 928	-0	445 928					
Residentes en España	385 988	365	385 623					
Sistema crediticio	65 271	-1	65 272					
Administraciones Públicas	237 614	-0	237 614					
Otros sectores residentes	83 103	366	82 737					
Residentes en el exterior	59 940	-365	60 305					
3. Acciones y participaciones	259 303	0	259 303					
Residentes en España	168 084	0	168 084					
Sistema crediticio	61 921	-20	61 941					
Otros sectores residentes	106 164	20	106 144					
Residentes en el exterior	91 219	0	91 219					
4. Operaciones no sectorizadas	443 531	25	443 506					
TOTAL	3 467 923	1 058	3 466 865	2 318 128	257 825	120 905	1 700 892	238 506

September 2012 data

4. Reconciliation between the credit institutions' balance sheets in chapters 4 and 8. Assets (*)

(*) Véase nota al final del capítulo/See note at the end of the chapter

**4. Conciliación entre los balances de las Entidades de Crédito
que se presentan en los capítulos 4 y 8 de este Boletín (*)
Activo**

Millones de euros

DATOS DEL CAPÍTULO 8 / CHAPTER 8 DATA					DATOS DEL CAPÍTULO 8 / CHAPTER 8 DATA				SIN SECTORIZAR/ UNCLASSIFIED	Chapter 8 headings
VALORES DISTINTOS DE ACCIONES / SECURITIES OTHER THAN SHARES					ACCIONES Y PARTICIPACIONES / SHARES AND OTHER EQUITY					
TOTAL	RESIDENTES EN ESPAÑA / DOMESTIC			NO RESIDENTES EN ESPAÑA/ NON RESIDENT	TOTAL	RESIDENTES EN ESPAÑA/ DOMESTIC	NO RESIDENTES EN ESPAÑA/ NON RESIDENT			
9	IFM/ MFI	AAPP/ GG	OSR/ ORS	13	14=15+16	15	16	17	Chapter 4 headings	
									1. Loans	
									Domestic	
									Credit system	
									General Government	
									Other resident sectors	
									Non resident	
									2. Securities other than shares	
									Domestic	
									Credit system	
									General Government	
									Other resident sectors	
									Non resident	
									3. Shares and other equity	
									Domestic	
									Credit system	
									Other resident sector	
									Non resident	
									4. Unclassified	
									443 506	
									TOTAL	
445 928	65 272	237 614	82 737	60 305	259 303	61 941	197 362	443 506		
385 623	65 272	237 614	82 737		168 084	61 941	106 144			
65 272	65 272				61 941	61 941				
237 614		237 614			106 144		106 144			
82 737			82 737		91 219		91 219			
60 305				60 305						

EUR millions

**4. CREDIT INSTITUTIONS
Aggregated balance sheets
data from supervisory returns**

4. ENTIDADES DE CRÉDITO
Balance agregado según los estados de supervisión

Datos referidos a Septiembre de 2012

Conceptos del Capítulo 8 Conceptos del Capítulo 4	TOTAL CAPITULO 4/ TOTAL CHAPTER 4	Conciliación con Capítulo 4/ Reconcilia- tion with Chapter 4	TOTAL Capítulo 8 en concep- tos del ca- pitulo 4/ TOTAL Chapter 8 in terms of Chapter 4	DATOS DEL CAPÍTULO 8		
				TOTAL	DEPÓSITOS /	
					TOTAL	RESIDENTES EN ESPAÑA
1	2=1-3	3=4+10+11	4=5 + 9	5=6 A 8	6	
1. Depósitos	2 337 980	-43	2 338 022	2 338 022	1 972 021	608 337
Residentes en España	1 971 978	-43	1 972 021	1 972 021	1 972 021	608 337
Sistema crediticio	606 890	3	606 887	606 887	606 887	606 887
Administraciones Públicas	74 069	0	74 069	74 069	74 069	
Otros sectores residentes	1 291 019	-46	1 291 064	1 291 064	1 291 064	1 449
Residentes en el exterior	366 001	-0	366 001	366 001		
2. Valores distintos de acciones y participaciones . .	401 167	-0	401 167			
3. Operaciones no sectorizadas	728 776	1 101	727 676			
TOTAL	3 467 923	1 058	3 466 865	2 338 022	1 972 021	608 337

September 2012 data

4. Reconciliation between the credit institutions' balance sheets in chapters 4 and 8 (*). Liabilities

(*). Véase nota al final del capítulo/See note at the end of the chapter

4. ENTIDADES DE CRÉDITO

A) Balance agregado según los estados de supervisión

4.A Activo=Pasivo de las entidades de crédito, por instituciones

Millones de euros

	Total Entidades de crédito (a)	Entidades de depósito			EFC (c)	ICO	
		Total (b)	Entidades españolas	Sucursales extranjeras		ICO	
						6	6
	1=2+5+6	2=3+4	3	4	5	6	6
06	2 517 121	2 420 500	2 231 487	189 012	63 874	32 747	
07	2 946 499	2 836 830	2 607 492	229 338	69 315	40 354	
08	3 223 716	3 096 256	2 859 446	236 810	73 842	53 617	
09	3 238 236	3 122 834	2 899 965	222 868	54 200	61 201	
10	3 251 535	3 119 257	2 914 435	204 822	53 540	78 734	
11							
May	3 279 955	3 146 844	2 938 243	208 601	50 599	82 511	
Jun	3 324 590	3 189 212	2 978 708	210 504	51 047	84 331	
Jul	3 326 022	3 188 947	2 977 530	211 417	50 849	86 226	
Ago	3 325 964	3 186 789	2 976 630	210 159	50 621	88 554	
Sep	3 345 551	3 205 627	2 997 467	208 160	50 515	89 409	
Oct	3 333 455	3 192 371	2 982 834	209 537	50 188	90 897	
Nov	3 330 053	3 187 031	2 978 081	208 950	49 603	93 418	
Dic	3 400 435	3 250 226	3 041 656	208 569	54 637	95 573	
12							
Ene	3 426 761	3 270 911	3 060 720	210 191	53 477	102 373	
Feb	3 445 027	3 286 306	3 074 676	211 630	53 246	105 475	
Mar	3 523 509	3 342 422	3 123 771	218 651	53 772	127 316	
Abr	3 470 732	3 294 567	3 075 045	219 522	53 636	122 530	
May	3 526 692	3 354 196	3 135 935	218 262	52 355	120 140	
Jun	3 534 727	3 360 482	3 140 851	219 632	52 106	122 139	
Jul	3 502 743	3 330 367	3 109 873	220 494	51 642	120 734	
Ago	3 459 569	3 288 459	3 068 004	220 455	51 076	120 035	
Sep	P 3 467 923	3 301 138	3 084 039	217 099	50 190	116 595	

Veáanse notas al final del capítulo

4. ENTIDADES DE CRÉDITO

A) Balance agregado según los estados de supervisión

4.1 Activo

Millones de euros

	Total	Créditos				Valores distintos de acciones y participaciones		Acciones y participaciones		Activos no sectorizados		Promemoria	
		Residentes en España			Resto del mundo	Residentes en España (c)	Resto del mundo (c)	Residentes en España (c)	Resto del mundo	Efectivo	Otros (d)	Del cual	
		Sistema crediticio	AAPP (a)	OSR (b)								Dudosos (e)	Morosos (f)
					1=2a11	2	3	4	5	6	7		
06	2 517 121	224 052	41 278	1 508 626	208 267	134 699	85 055	103 700	48 189	8 352	154 904	11 626	8 996
07	2 946 499	246 129	42 841	1 760 213	254 491	187 027	80 882	101 817	81 801	8 542	182 757	17 147	14 063
08	3 223 716	263 091	52 919	1 869 882	253 311	243 416	82 291	92 206	79 686	9 007	277 908	65 617	52 102
09	3 238 236	246 806	64 662	1 837 037	236 621	321 847	93 599	99 414	84 637	8 517	245 096	96 846	79 463
10	3 251 535	234 095	78 971	1 843 950	229 627	319 711	64 050	103 150	77 327	7 883	292 769	111 014	87 079
11													
May	3 279 955	247 206	83 001	1 809 807	244 836	325 154	63 738	131 334	85 006	6 936	282 937	120 698	...
Jun	3 324 590	255 392	87 042	1 817 810	235 314	328 736	63 379	155 401	88 925	7 304	285 286	125 083	98 157
Jul	3 326 022	256 994	87 557	1 798 270	230 252	326 686	62 406	155 899	89 509	7 272	311 178	128 341	...
Ago	3 325 964	254 589	86 692	1 787 965	230 224	320 308	61 729	155 301	88 820	7 165	333 170	131 498	...
Sep	3 345 551	238 608	87 792	1 788 857	232 405	316 245	60 325	162 983	88 631	6 863	362 841	131 843	108 677
Oct	3 333 455	243 869	87 691	1 778 730	231 002	315 380	60 366	165 652	88 737	7 082	354 946	135 758	...
Nov	3 330 053	233 568	88 081	1 785 073	229 453	315 304	58 646	161 583	89 068	7 018	362 260	137 974	...
Dic	3 400 435	250 867	89 687	1 782 554	234 059	347 216	58 366	160 679	90 152	7 486	379 368	143 470	110 074
12													
Ene	3 426 761	243 627	90 796	1 769 819	229 870	377 236	61 014	166 649	91 295	7 072	389 383	147 838	...
Feb	3 445 027	240 682	91 328	1 763 378	239 365	394 054	65 808	167 835	91 513	6 803	384 260	150 517	...
Mar	3 523 509	288 791	92 466	1 768 454	252 000	412 421	67 010	166 496	91 169	6 853	377 850	151 741	119 777
Abr	3 470 732	248 205	93 104	1 751 076	249 577	406 058	65 287	166 906	91 958	6 829	391 733	156 942	...
May	3 526 692	256 078	104 712	1 740 731	254 081	396 793	63 205	166 789	91 483	6 790	446 029	160 148	...
Jun	3 534 727	253 014	123 522	1 744 215	266 948	395 942	61 152	165 967	90 909	6 837	426 222	172 920	127 983
Jul	3 502 743	254 464	123 887	1 716 969	256 404	386 034	59 028	166 486	91 236	7 083	441 153	177 807	...
Ago	3 459 569	252 830	122 013	1 698 775	245 493	377 009	59 054	167 669	92 020	6 843	437 864	183 357	...
Sep	P 3 467 923	257 391	121 021	1 701 789	238 959	385 988	59 940	168 084	91 219	6 606	436 925	186 753	...

Veáanse notas al final del capítulo

4. ENTIDADES DE CRÉDITO

4.2 Pasivo

A) Balance agregado según los estados de supervisión

Millones de euros

	Total 1=3 a10	Depósitos					Pasivos no sectorizados			
		Total 2=3a6	Residentes en España			Resto del mundo 6	Valores distintos de acciones y particip. 7	Patrimonio, ajustes y correcc. (c) 8	Pasivos de Obra Benéfico-Social (d) 9	Periodificación y otros pasivos (d) 10
			Sistema crediticio 3	AAPP (a) 4	OSR (b) 5					
06	2 517 121	1 820 081	228 281	66 715 1	144 526	380 560	352 634	180 970	2 529	161 290
07	2 946 499	2 108 131	268 638	75 220 1	322 583	441 690	426 416	206 284	2 994	203 056
08	3 223 716	2 328 336	314 964	76 054 1	432 573	504 745	395 204	242 426	3 136	255 378
09	3 238 236	2 320 191	304 979	81 805 1	426 888	506 518	434 134	269 798	3 314	212 005
10	3 251 535	2 300 219	269 668	79 080 1	440 425	511 046	432 892	282 515	3 217	234 019
11 May	3 279 955	2 305 755	280 386	79 367 1	407 718	538 284	441 633	305 178	3 602	223 788
<i>Jun</i>	3 324 590	2 331 984	281 364	77 815 1	425 721	547 084	436 941	325 172	3 566	226 927
<i>Jul</i>	3 326 022	2 311 881	289 585	86 135 1	396 647	539 514	432 635	334 932	3 459	243 114
<i>Ago</i>	3 325 964	2 290 638	300 327	60 661 1	395 413	534 238	429 580	342 099	3 403	260 245
<i>Sep</i>	3 345 551	2 284 427	290 122	70 743 1	392 640	530 922	424 836	350 060	3 329	282 898
<i>Oct</i>	3 333 455	2 270 044	313 376	66 764 1	370 645	519 259	428 982	353 019	3 274	278 137
<i>Nov</i>	3 330 053	2 269 058	319 630	75 355 1	365 472	508 601	429 585	349 902	3 171	278 337
<i>Dic</i>	3 400 435	2 307 138	372 668	69 717 1	373 079	491 675	434 512	363 348	3 022	292 414
12 Ene	3 426 761	2 292 910	373 411	75 499 1	354 684	489 318	445 194	375 809	2 982	309 866
<i>Feb</i>	3 445 027	2 326 574	418 554	75 519 1	356 829	475 673	444 527	377 861	2 896	293 169
<i>Mar</i>	3 523 509	2 415 974	529 189	74 253 1	367 763	444 770	441 952	377 182	2 915	285 487
<i>Abr</i>	3 470 732	2 365 023	521 461	67 638 1	334 340	441 584	432 161	375 800	2 878	294 870
<i>May</i>	3 526 692	2 391 468	554 903	80 083 1	326 957	429 524	423 924	371 721	3 299	336 281
<i>Jun</i>	3 534 727	2 422 180	614 666	68 590 1	331 824	407 101	410 702	383 831	3 276	314 737
<i>Jul</i>	3 502 743	2 370 173	635 623	61 976 1	287 248	385 326	410 443	385 166	3 208	333 754
<i>Ago</i>	3 459 569	2 330 761	640 605	55 460 1	273 698	360 998	408 326	388 291	3 165	329 027
<i>Sep</i>	P 3 467 923	2 337 980	606 890	74 069 1	291 019	366 001	401 167	398 121	3 102	327 553

Veáanse notas al final del capítulo

4. ENTIDADES DE CRÉDITO

4.3 Crédito.

A) Balance agregado según los estados de supervisión

Otros sectores residentes.

Millones de euros

	Total (a) 12 +10+11+ 1=4+5+7	Del cual:		Crédito comercial 4	Deudores con garant. real 5	Del cual:			Deudores a la vista 10	Arrendamiento financiero 11	Dudosos (c) 12	Crédito asumido por el Estado 13	
		A tipo variable 2	En moneda extranjera 3			Con garant. hipotecaria 6	Otros deudores a plazo						
							Total 7	Del cual: Adquis. tempor. activos 8					Activos financ. híbridos (b) 9
06	1 508 626	1 016 519	11 440	85 376	922 976	883 841	414 589	3 524	14	34 113	40 713	10 859	-
07	1 760 213	1 197 991	15 910	90 842	1 068 372	1 018 785	497 883	6 537	-	40 572	46 293	16 251	-
08	1 869 882	1 248 392	24 896	74 215	1 108 796	1 064 549	529 457	16 070	5	49 128	45 229	63 057	-
09	1 837 037	1 249 050	17 877	55 263	1 115 828	1 074 976	493 839	23 364	13	40 946	37 833	93 327	-
10	1 843 950	1 256 445	20 144	54 219	1 101 064	1 059 395	509 396	39 219	14	39 825	32 246	107 199	-
11 May	1 809 807	1 249 620	17 678	47 450	1 075 468	1 034 905	499 104	38 249	14	40 088	30 268	117 429	-
<i>Jun</i>	1 817 810	1 242 021	18 147	48 152	1 068 036	1 028 242	501 362	46 496	13	48 903	29 738	121 618	-
<i>Jul</i>	1 798 270	1 188 720	18 373	50 189	1 063 861	1 023 898	488 019	32 720	13	42 093	29 504	124 605	-
<i>Ago</i>	1 787 965	1 230 931	18 582	47 019	1 056 759	1 017 386	488 774	38 336	13	38 629	28 999	127 785	-
<i>Sep</i>	1 788 857	1 234 717	19 614	46 835	1 054 258	1 015 217	491 183	42 325	13	39 954	28 546	128 080	-
<i>Oct</i>	1 778 730	1 200 909	18 716	46 298	1 046 051	1 007 016	484 600	36 236	12	41 720	28 094	131 967	-
<i>Nov</i>	1 785 073	1 255 228	19 022	46 659	1 041 554	1 002 038	491 131	38 013	11	43 831	27 671	134 227	-
<i>Dic</i>	1 782 554	1 250 187	19 659	49 937	1 032 823	995 825	490 485	43 880	10	42 438	27 111	139 760	-
12 Ene	1 769 819	1 245 879	19 073	46 050	1 023 016	985 977	486 940	42 110	9	43 499	26 460	143 855	-
<i>Feb</i>	1 763 378	1 240 208	18 250	44 703	1 017 288	979 840	486 736	45 302	6	43 303	25 959	146 390	-
<i>Mar</i>	1 768 454	1 240 208	18 357	44 666	1 012 782	975 144	493 767	51 207	1	42 612	25 658	147 968	-
<i>Abr</i>	1 751 076	1 193 763	18 754	43 500	1 003 535	966 147	481 842	39 921	1	44 116	25 284	152 800	-
<i>May</i>	1 740 731	1 231 482	19 780	42 592	995 593	959 694	481 413	41 624	1	40 259	24 901	155 973	-
<i>Jun</i>	1 744 215	1 227 715	18 845	43 087	981 312	945 776	479 159	48 783	1	47 782	24 504	168 370	-
<i>Jul</i>	1 716 969	1 217 702	19 240	40 769	973 178	938 306	464 301	39 351	7	41 201	24 198	173 323	-
<i>Ago</i>	1 698 775	1 214 632	18 649	39 082	966 133	931 171	452 860	36 474	7	38 185	23 739	178 776	-
<i>Sep</i>	P 1 701 789	1 217 340	18 315	39 007	958 243	924 058	461 067	45 812	7	37 946	23 299	182 226	-

Veáanse notas al final del capítulo

4. ENTIDADES DE CRÉDITO

4.4 Activo. Valores

A) Balance agregado según los estados de supervisión

Millones de euros

	Valores distintos de acciones y participaciones											Acciones y participaciones				
	Total	Residentes en España						Resto del mundo				Total	Residentes España			RM
		Total	Sistema crediticio	AAPP			OSR	Neto	Total	Posic. cortas (a)	Total		Sistema crediticio	OSR		
				Neto	Total	Posic. cortas (a)										
1=2+8	2=3+4+7	3	4=5-6	5	6	7	8=9-10	9	10	11=	12=	13+14	13	14	15	
06	219 754	134 699	24 911	70 477	76 439	5 962	39 310	85 055	87 146	2 091	151 889	103 700	16 268	87 432	48 189	
07	267 909	187 027	37 154	76 499	79 423	2 924	73 374	80 882	83 250	2 369	183 617	101 817	16 015	85 801	81 801	
08	325 706	243 416	45 810	96 702	100 316	3 615	100 904	82 291	83 737	1 447	171 892	92 206	13 659	78 547	79 686	
09	415 445	321 847	64 951	148 998	154 689	5 691	107 898	93 599	96 190	2 591	184 051	99 414	13 409	86 006	84 637	
10	383 761	319 711	61 757	156 698	164 721	8 023	101 255	64 050	70 663	6 612	180 477	103 150	14 944	88 206	77 327	
11																
May	388 891	325 154	67 945	164 742	172 419	7 677	92 466	63 738	70 548	6 810	216 341	131 334	40 442	90 892	85 006	
Jun	392 115	328 736	64 744	175 007	182 679	7 672	88 984	63 379	70 425	7 045	244 327	155 401	48 124	107 277	88 925	
Jul	389 092	326 686	63 825	171 240	179 886	8 647	91 621	62 406	69 121	6 715	245 408	155 899	53 188	102 711	89 509	
Ago	382 037	320 308	61 570	165 804	174 852	9 048	92 933	61 729	69 063	7 334	244 122	155 301	55 308	99 994	88 820	
Sep	376 570	316 245	59 914	163 469	172 256	8 787	92 862	60 325	67 324	7 000	251 614	162 983	58 228	104 756	88 631	
Oct	375 747	315 380	60 416	162 143	168 962	6 819	92 822	60 366	67 264	6 898	254 388	165 652	59 181	106 470	88 737	
Nov	373 950	315 304	58 778	162 692	170 509	7 817	93 834	58 646	65 521	6 874	250 650	161 583	58 311	103 272	89 068	
Dic	405 582	347 216	66 026	190 198	198 017	7 820	90 993	58 366	64 131	5 765	250 830	160 679	59 547	101 132	90 152	
12																
Ene	438 250	377 236	73 794	212 833	221 807	8 974	90 609	61 014	67 205	6 191	257 944	166 649	64 468	102 181	91 295	
Feb	459 862	394 054	74 956	229 004	238 177	9 172	90 094	65 808	72 467	6 659	259 348	167 835	65 030	102 805	91 513	
Mar	479 432	412 421	73 495	246 704	255 442	8 738	92 222	67 010	72 970	5 960	257 664	166 496	64 017	102 479	91 169	
Abr	471 344	406 058	70 795	244 081	252 159	8 078	91 182	65 287	71 643	6 356	258 864	166 906	64 083	102 823	91 958	
May	459 999	396 793	66 911	239 066	245 630	6 564	90 817	63 205	69 221	6 016	258 272	166 789	62 705	104 085	91 483	
Jun	457 094	395 942	64 392	240 067	246 188	6 121	91 483	61 152	67 164	6 012	256 875	165 967	60 982	104 985	90 909	
Jul	445 062	386 034	65 761	231 595	238 070	6 475	88 678	59 028	65 022	5 994	257 722	166 486	61 163	105 323	91 236	
Ago	436 062	377 009	66 965	226 451	232 541	6 090	83 592	59 054	65 055	6 001	259 688	167 669	61 630	106 038	92 020	
Sep	P 445 928	385 988	65 271	237 614	242 446	4 832	83 103	59 940	66 232	6 292	259 303	168 084	61 921	106 164	91 219	

Veáanse notas al final del capítulo

4. ENTIDADES DE CRÉDITO

4.5 Pasivo. Otros sectores residentes.

A) Balance agregado según los estados de supervisión

Millones de euros

	Del cual:							Pasivos por transferencias de activos (b)	Pasivos financieros híbridos (c)	Cesión temporal de activos (d)	Depósitos subordinados (d)	Otros pasivos (e)	Promemoria: Depósitos distribuidos por provincias. Entidades de depósito (e)	
	Total	En moneda extranjera	Depósitos a la vista, de ahorro y a plazo											En moneda extranjera
			En euros											
			Total	A la vista	De ahorro	A plazo								
(a)		3=4 a 6	4	5	6	7	8	9	10	11	12	13		
06	1 144 526	32 717	884 995	261 928	186 408	436 659	29 208	96 561	23 519	83 851	26 392	-	929 017	
07	1 322 583	43 844	1 010 827	258 643	179 395	572 789	35 644	116 957	29 196	85 626	44 333	-	1 042 400	
08	1 432 573	36 740	1 153 861	244 812	179 777	729 272	29 318	91 761	27 463	84 976	45 194	-	1 143 674	
09	1 426 888	33 064	1 190 538	262 735	207 791	720 012	22 015	68 139	24 095	69 388	52 713	-	1 142 013	
10	1 440 425	30 737	1 216 702	261 766	211 287	743 649	19 383	55 614	25 664	71 137	51 926	-	1 148 253	
11														
May	1 407 718	30 287	1 200 751	257 238	210 309	733 204	19 958	50 687	26 016	60 826	49 480	-	...	
Jun	1 425 721	29 961	1 209 996	271 004	208 284	730 708	20 491	50 361	26 420	69 935	48 518	-	1 156 767	
Jul	1 396 647	27 178	1 194 859	266 133	205 852	722 874	17 489	51 446	27 361	56 744	48 748	-	...	
Ago	1 395 413	27 878	1 191 968	263 004	202 760	726 205	18 356	51 476	27 082	57 942	48 588	-	...	
Sep	1 392 640	28 366	1 185 362	262 154	199 648	723 559	18 403	51 086	27 376	60 891	49 521	-	1 125 504	
Oct	1 370 645	25 996	1 171 487	258 737	197 144	715 605	16 261	51 547	27 077	55 879	48 395	-	...	
Nov	1 365 472	26 918	1 169 150	263 932	198 708	706 510	16 882	49 484	27 012	54 266	48 678	-	...	
Dic	1 373 079	28 062	1 170 396	269 711	202 949	697 736	17 719	53 510	27 180	60 212	44 062	-	1 109 656	
12														
Ene	1 354 684	27 892	1 155 783	261 864	197 452	696 467	17 631	52 377	26 899	58 130	43 864	-	...	
Feb	1 356 829	27 371	1 156 698	261 613	196 345	698 740	17 279	51 326	26 956	63 877	40 691	-	...	
Mar	1 367 763	26 153	1 164 745	269 236	197 542	697 967	15 913	49 835	26 959	69 448	40 864	-	1 103 113	
Abr	1 334 340	26 533	1 147 041	262 713	195 471	688 857	16 166	48 635	26 632	56 213	39 653	-	...	
May	1 326 957	27 587	1 142 345	267 269	196 783	678 293	16 793	46 925	25 752	56 214	38 929	-	...	
Jun	1 331 824	27 161	1 147 410	275 881	205 806	665 724	16 488	45 490	24 450	61 371	36 615	-	1 088 677	
Jul	1 287 248	27 718	1 117 591	261 375	201 566	654 649	16 775	43 839	23 583	52 162	33 298	-	...	
Ago	1 273 698	27 227	1 113 082	261 148	201 384	650 549	16 494	43 821	22 552	47 255	30 495	-	...	
Sep	P 1 291 019	27 634	1 119 736	261 544	200 291	657 901	17 081	43 594	21 755	58 902	29 952	-	...	

Veáanse notas al final del capítulo

4. ENTIDADES DE CRÉDITO

A) Balance agregado según los estados de supervisión

4.6 Otros activos no sectorizados

Millones de euros

	Activo Fijo						Activo OBS			Periodificación y otros activos					
	Total	Mobiliario	Inmuebles	Derechos/bienes de arrend. financieros	Activos cedidos en arrendamiento operativo	Activos no corrientes en venta	Activo intangible	Total	Inmuebles	Mobiliario e instalaciones	Total	Periodificación			Otros activos (a)
												Total	Devenido de productos	Otros	
1	2	3	4	5	6	7	8=9+10	9	10	11=12+15	12=13+	13	14	15	
06	27 297	6 241	17 902	556	804	503	1 290	1 474	1 167	307	126 133	11 031	8 454	2 578	115 102
07	29 025	6 787	18 338	540	910	829	1 621	1 679	1 245	434	152 053	14 018	11 526	2 493	138 035
08	35 184	7 318	19 821	594	881	4 193	2 378	1 767	1 285	483	240 957	16 174	13 347	2 827	224 783
09	43 275	6 990	20 969	594	831	11 317	2 573	1 815	1 305	510	200 006	10 934	8 681	2 253	189 072
10	47 886	6 343	21 933	600	765	15 599	2 646	1 868	1 398	470	243 015	12 071	8 766	3 306	230 943
11															
May	50 855	6 043	22 123	585	744	18 379	2 981	1 865	1 412	453	230 216	13 592	9 706	3 886	216 625
Jun	52 038	6 017	22 262	583	743	19 435	2 999	1 859	1 409	450	231 388	12 874	8 542	4 332	218 514
Jul	52 518	5 960	22 241	584	741	19 961	3 031	1 856	1 409	447	256 804	13 456	8 877	4 579	243 347
Ago	52 851	5 882	22 166	577	725	20 473	3 027	1 828	1 402	426	278 491	13 689	9 727	3 962	264 802
Sep	53 414	5 827	22 082	571	709	21 126	3 099	1 798	1 373	425	307 629	13 811	9 461	4 350	293 818
Oct	54 065	5 765	22 072	568	699	21 836	3 126	1 794	1 354	440	299 087	14 115	9 756	4 359	284 972
Nov	54 523	5 724	19 824	563	715	24 523	3 174	1 789	1 347	442	305 947	15 421	10 494	4 927	290 526
Dic	55 436	5 692	19 601	573	735	25 373	3 463	1 738	1 309	429	322 194	13 127	9 608	3 519	309 067
12															
Ene	55 945	5 654	19 583	584	727	25 962	3 434	1 733	1 313	420	331 706	12 591	9 241	3 350	319 115
Feb	56 615	5 636	19 534	572	712	26 727	3 434	1 728	1 311	417	325 917	15 012	9 883	5 129	310 905
Mar	57 197	5 554	19 364	572	703	27 559	3 445	1 723	1 311	412	318 929	15 316	9 881	5 435	303 613
Abr	57 680	5 549	19 255	570	692	28 136	3 477	1 718	1 309	409	332 336	15 284	9 433	5 851	317 051
May	58 132	5 490	19 219	568	684	28 534	3 637	1 719	1 314	406	386 177	16 314	9 971	6 344	369 863
Jun	58 179	5 446	18 912	566	679	28 057	4 520	1 720	1 317	403	366 323	15 590	9 067	6 523	350 733
Jul	58 190	5 414	18 375	562	672	28 528	4 639	1 714	1 314	399	381 250	15 438	8 763	6 675	365 812
Ago	59 313	5 422	18 527	558	660	28 480	5 667	1 708	1 312	396	376 843	16 887	9 739	7 148	359 956
Sep	P 59 848	5 356	18 687	585	649	28 745	5 825	1 704	1 310	393	375 374	16 554	10 225	6 329	358 820

Veáanse notas al final de capítulo

4. ENTIDADES DE CRÉDITO

A) Balance agregado según los estados de supervisión

4.7 Patrimonio neto, ajustes y correcciones de valor

Millones de euros

	Patrimonio neto							Ajustes de valoración A. y P. financieros	Correcciones de valor por deterioro activos (c)			Promemoria		
	Total	Total	Fondos propios				Ajustes valoración (a)		Total	Del cual:			Pérdidas por deterioro de participaciones (f)	
			Total	Capital y fondo dotación	Reservas	Beneficios netos				Otras cuentas	Total para créditos (d)			Específica para créditos OSR (e)
1=2+9+	2=3+8	3=4a7	4	5	6	7	8	9	10	11	12	13		
06	180 970	148 787	137 606	15 930	106 311	19 694	-4 329	11 181	1 184	30 999	29 565	4 734	100	
07	206 284	174 922	164 931	17 745	119 811	25 676	1 698	9 990	-6 209	37 572	34 873	6 372	1 168	
08	242 426	180 567	180 913	21 099	140 470	18 556	788	-346	13 326	48 532	44 619	18 850	611	
09	269 798	190 369	188 204	23 667	148 316	12 517	3 704	2 165	14 637	64 793	54 733	35 188	4 873	
10	282 515	178 166	181 401	30 423	136 931	9 244	4 802	-3 236	13 647	90 703	71 696	42 489	2 652	
11														
May	305 178	204 305	206 657	35 160	161 965	4 569	4 962	-2 352	9 779	91 095	70 983	
Jun	325 172	222 803	224 102	39 236	171 529	4 804	8 533	-1 300	8 897	93 473	71 621	45 981	790	
Jul	334 932	228 155	232 604	43 319	175 975	4 871	8 438	-4 448	12 745	94 032	71 920	
Ago	342 099	230 832	233 829	44 388	177 423	3 590	8 427	-2 996	15 932	95 334	72 293	
Sep	350 060	236 519	240 487	46 957	181 429	3 738	8 363	-3 968	17 692	95 849	72 355	46 634	2 916	
Oct	353 019	240 182	245 074	48 191	186 358	2 393	8 132	-4 892	16 461	96 376	72 686	
Nov	349 902	236 717	244 564	48 328	185 732	2 600	7 905	-7 848	15 695	97 490	73 659	
Dic	363 348	220 161	224 286	51 646	180 319	-14 609	6 929	-4 124	17 928	125 258	83 265	51 903	17 406	
12														
Ene	375 809	244 009	246 315	53 651	185 257	101	7 307	-2 307	19 361	112 439	82 455	
Feb	377 861	246 960	248 823	53 835	185 493	752	8 742	-1 863	17 954	112 948	83 486	
Mar	377 182	247 007	250 840	55 382	183 020	1 150	11 287	-3 833	17 079	113 096	83 387	53 645	276	
Abr	375 800	242 301	249 424	55 525	183 644	-637	10 892	-7 123	18 079	115 420	84 284	
May	371 721	223 407	237 103	55 733	170 375	-94	11 090	-13 696	21 250	127 065	87 294	
Jun	383 831	216 958	228 831	59 237	170 624	-10 746	9 716	-11 873	18 253	148 620	101 187	61 435	5 942	
Jul	385 166	214 600	228 407	59 616	174 291	-12 065	6 566	-13 807	20 396	150 170	102 544	
Ago	388 291	216 290	227 745	59 418	172 680	-10 703	6 351	-11 455	17 790	154 210	106 797	
Sep	P 398 121	219 438	228 266	63 962	171 904	-13 659	6 059	-8 828	16 910	161 773	112 263	

Veáanse notas al final del capítulo

4. ENTIDADES DE CRÉDITO

A) Balance agregado según los estados de supervisión

4.8 Pasivos no sectorizados

Millones de euros

	Pasivo OBS				Resto de pasivos								
	Total	Fondo dotación	Reservas	Otros pasivos	Total	Fondos de provisión				Periodificación			Otros pasivos (a)
						Total	Pensiones	Impuestos	Otros	Total	Interes no vdos	Otras period.	
1	2	3	4	5	6	7	8	9	10	11	12	13	
06	2 529	2 020	122	387	161 290	28 101	21 776	488	5 837	22 643	16 116	6 527	110 547
07	2 994	2 360	120	514	203 056	28 897	20 616	420	7 860	28 623	21 575	7 047	145 536
08	3 136	2 492	109	535	255 378	30 279	20 993	735	8 551	30 464	24 590	5 874	194 635
09	3 314	2 625	109	580	212 005	30 371	20 110	845	9 416	24 740	18 544	6 197	156 894
10	3 217	2 581	130	507	234 019	32 864	20 906	722	11 236	25 156	19 202	5 954	175 998
11 May	3 602	3 023	124	454	223 788	30 309	19 570	712	10 027	24 410	18 911	5 500	169 068
<i>Jun</i>	3 566	3 001	124	441	226 927	29 961	19 485	718	9 759	23 252	17 814	5 438	173 714
<i>Jul</i>	3 459	2 903	124	432	243 114	29 554	19 023	738	9 794	23 932	18 324	5 608	189 628
<i>Ago</i>	3 403	2 856	124	423	260 245	28 596	18 861	719	9 016	26 288	20 442	5 845	205 361
<i>Sep</i>	3 329	2 777	124	429	282 898	28 564	18 706	725	9 133	26 804	20 998	5 806	227 530
<i>Oct</i>	3 274	2 717	138	418	278 137	28 314	18 523	708	9 084	27 280	21 045	6 234	222 543
<i>Nov</i>	3 171	2 633	138	400	278 337	28 040	18 435	682	8 923	28 460	21 765	6 695	221 837
<i>Dic</i>	3 022	2 423	138	461	292 414	28 328	18 340	626	9 363	26 872	21 233	5 639	237 214
12 Ene	2 982	2 386	138	457	309 866	27 678	17 946	632	9 101	26 997	21 001	5 996	255 191
<i>Feb</i>	2 896	2 339	138	419	293 169	27 794	17 927	684	9 183	26 278	20 796	5 482	239 098
<i>Mar</i>	2 915	2 408	138	368	285 487	28 143	17 711	683	9 749	25 105	19 873	5 233	232 239
<i>Abr</i>	2 878	2 385	138	355	294 870	28 220	17 746	674	9 801	24 998	19 483	5 515	241 652
<i>May</i>	3 299	2 822	138	338	336 281	28 157	17 690	722	9 744	25 665	19 940	5 725	282 459
<i>Jun</i>	3 276	2 850	138	288	314 737	30 133	17 753	762	11 618	24 364	19 136	5 228	260 240
<i>Jul</i>	3 208	2 693	138	377	333 754	30 018	17 310	739	11 968	24 283	19 024	5 259	279 453
<i>Ago</i>	3 165	2 779	138	248	329 027	30 409	17 106	799	12 504	26 658	20 944	5 713	271 961
<i>Sep</i>	P 3 102	2 743	138	221	327 553	31 447	16 698	825	13 924	27 310	21 545	5 765	268 796

Veáanse notas al final del capítulo

4. ENTIDADES DE CRÉDITO

A) Balance agregado según los estados de supervisión

4.9 Otros activos y pasivos

Millones de euros

	Activos							Pasivos						
	Total	Derivados			Contratos de seguros vincula dos a pensiones (c)	Activos fiscales (d)	Resto de activos	Total	Derivados			Cuentas de recaudación (g)	Pasivos fiscales (h)	Resto de pasivos
		Total	Negociación (a)	Coertura (b)					Total	Negociación (e)	Coertura (f)			
1	2	3	4	5	6	7	8	9	10	11	12	13	14	
06	115 102	57 973	43 502	14 471	10 252	16 549	30 328	110 547	64 210	46 766	17 444	7 447	9 372	29 518
07	138 035	77 592	63 990	13 603	9 965	18 935	31 543	145 536	94 883	69 485	25 398	7 904	9 315	33 434
08	224 783	157 894	127 595	30 299	9 991	20 587	36 312	194 635	149 610	125 232	24 378	7 151	5 402	32 472
09	189 072	122 436	90 040	32 397	9 684	19 587	37 366	156 894	112 125	91 618	20 507	6 746	5 915	32 108
10	230 943	145 958	107 351	38 608	9 187	31 231	44 567	175 998	131 262	109 362	21 900	6 734	6 460	31 543
11 May	216 625	132 318	100 649	31 669	9 141	31 815	43 350	169 068	121 313	100 102	21 211	7 377	7 049	33 330
<i>Jun</i>	218 514	128 543	98 597	29 946	9 127	33 434	47 410	173 714	118 914	98 221	20 693	9 762	8 120	36 918
<i>Jul</i>	243 347	146 593	110 762	35 831	9 115	34 688	52 952	189 628	132 312	109 995	22 317	11 232	7 562	38 522
<i>Ago</i>	264 802	175 198	133 434	41 764	9 112	34 288	46 204	205 361	157 087	131 619	25 468	7 310	7 380	33 583
<i>Sep</i>	293 818	201 470	156 596	44 873	9 094	34 580	48 675	227 530	179 272	152 438	26 834	7 201	7 236	33 821
<i>Oct</i>	284 972	188 182	145 502	42 680	9 089	35 591	52 109	222 543	168 941	142 273	26 667	7 499	7 369	38 734
<i>Nov</i>	290 526	189 611	146 859	42 751	9 077	35 743	56 096	221 837	170 945	144 330	26 615	7 447	7 369	36 076
<i>Dic</i>	309 067	209 286	162 773	46 514	9 085	37 389	53 306	237 214	188 544	160 699	27 845	6 317	7 087	35 265
12 Ene	319 115	216 704	166 911	49 793	9 071	38 831	54 509	255 191	196 367	165 607	30 760	14 914	7 406	36 503
<i>Feb</i>	310 905	208 526	160 806	47 720	9 061	38 815	54 503	239 098	190 103	160 057	30 046	6 611	7 465	34 920
<i>Mar</i>	303 613	201 281	155 876	45 405	9 023	39 639	53 670	232 239	182 284	153 663	28 621	6 448	7 569	35 937
<i>Abr</i>	317 051	211 500	164 309	47 190	9 032	41 032	55 488	241 652	190 629	160 659	29 970	7 152	7 304	36 567
<i>May</i>	369 863	257 769	218 354	39 415	7 498	41 983	62 613	282 459	233 741	212 188	21 553	7 948	7 030	33 738
<i>Jun</i>	350 733	230 462	191 048	39 413	7 095	46 020	67 157	260 240	205 105	185 536	19 569	7 731	7 787	39 617
<i>Jul</i>	365 812	247 939	205 675	42 263	7 139	46 785	63 949	279 453	222 441	201 792	20 649	10 488	7 434	39 090
<i>Ago</i>	359 956	246 163	203 830	42 334	7 133	46 974	59 686	271 961	220 963	200 581	20 381	7 077	8 050	35 871
<i>Sep</i>	P 358 820	238 517	197 931	40 586	7 117	48 176	65 011	268 796	214 256	195 131	19 125	6 743	8 055	39 743

Veáanse notas al final del capítulo

4. ENTIDADES DE CRÉDITO

A) Balance agregado según los estados de supervisión

4.10 Correcciones de valor por deterioro de activos del crédito a otros sectores residentes

Millones de euros

	Financiación a actividades productivas						Otras financiaciones a hogares e ISFLSH							
	Total (a)	Total	Agricultura, ganadería, caza, silvicultura y pesca	Industria (excepto construcción)	Construcción	Servicios	Total	Adquisición de viviendas	Del cual:		Rehabilitación de viviendas	Consumo duradero	ISFLSH	Resto
									Con garantía hipotec.					
1	2	3	4	5	6	7	8	9	10	11	12	13		
06	4 734	2 682	156	882	319	1 326	2 051	393	368	53	562	30	1 013	
07	6 372	3 279	156	698	528	1 898	3 093	900	866	66	734	32	1 362	
08	18 850	11 979	244	1 204	2 198	8 334	6 870	2 746	2 658	140	1 237	25	2 722	
09	35 188	25 646	314	2 611	5 122	17 599	9 542	2 760	2 588	210	2 231	28	4 313	
10	42 489	32 314	440	3 289	5 773	22 813	10 175	3 163	2 913	238	2 258	33	4 482	
08 IV	18 850	11 979	244	1 204	2 198	8 334	6 870	2 746	2 658	140	1 237	25	2 722	
09 I	23 938	15 496	265	1 478	3 026	10 727	8 442	3 275	3 167	187	1 547	26	3 407	
II	27 178	17 922	318	1 821	3 638	12 146	9 256	3 321	3 184	227	1 863	26	3 818	
III	30 080	20 730	309	2 111	4 128	14 182	9 351	2 927	2 748	216	2 098	27	4 083	
IV	35 188	25 646	314	2 611	5 122	17 599	9 542	2 760	2 588	210	2 231	28	4 313	
10 I	37 584	28 180	359	2 952	5 553	19 316	9 404	2 784	2 578	221	2 251	35	4 114	
II	37 021	27 775	346	3 212	5 367	18 850	9 247	2 720	2 514	197	1 995	27	4 308	
III	39 824	29 024	440	3 497	5 468	19 619	10 800	3 318	3 088	257	2 200	32	4 992	
IV	42 489	32 314	440	3 289	5 773	22 813	10 175	3 163	2 913	238	2 258	33	4 482	
11 I	43 480	33 639	404	3 251	5 825	24 159	9 841	3 183	2 910	219	2 241	35	4 162	
II	45 981	36 984	439	3 216	5 896	27 435	8 997	2 805	2 489	220	1 993	54	3 925	
III	46 634	37 664	505	3 396	5 963	27 800	8 971	2 854	2 541	212	1 964	67	3 874	
IV	51 903	42 683	577	3 545	6 699	31 861	9 220	3 383	3 063	209	1 793	75	3 759	
12 I	53 448	44 247	619	3 730	7 306	32 591	9 202	3 327	2 998	210	1 648	70	3 947	
II	60 602	51 460	664	4 148	8 041	38 608	9 142	3 392	3 076	207	1 552	78	3 914	

Veáanse notas al final del capítulo

4. ENTIDADES DE CRÉDITO

B) Detalles del crédito y los depósitos de las entidades de crédito

4.11 Crédito por grupos de entidades a las AAPP y a otros sectores residentes

Millones de euros

	Crédito a AAPP				Crédito a OSR			
	Total Entidades de crédito (a)	Entidades de depósito (b)	EFC	ICO	Total Entidades de crédito (c)	Entidades de depósito (b)	EFC	ICO
06	41 278	37 981	2 069	1 228	1 508 626	1 445 298	55 577	7 751
07	42 841	38 755	3 000	1 086	1 760 213	1 691 933	57 427	10 852
08	52 919	47 688	3 899	1 332	1 869 882	1 795 109	59 573	15 200
09	64 662	61 228	1 760	1 674	1 837 037	1 776 533	44 422	16 083
10	78 971	74 492	2 180	2 300	1 843 950	1 782 291	42 125	19 533
11 May	83 001	78 883	1 807	2 311	1 809 807	1 751 695	39 922	18 190
Jun	87 042	82 886	1 725	2 431	1 817 810	1 758 573	40 180	19 057
Jul	87 557	83 486	1 669	2 402	1 798 270	1 738 553	40 087	19 630
Ago	86 692	82 511	1 764	2 417	1 787 965	1 728 171	39 566	20 228
Sep	87 792	83 513	1 882	2 397	1 788 857	1 728 701	39 495	20 661
Oct	87 691	82 826	1 897	2 968	1 778 730	1 718 755	39 064	20 911
Nov	88 081	82 618	1 853	3 610	1 785 073	1 722 588	38 705	23 780
Dic	89 687	82 989	1 919	4 780	1 782 554	1 715 037	43 064	24 453
12 Ene	90 796	84 405	1 609	4 781	1 769 819	1 698 997	42 055	28 766
Feb	91 328	84 456	1 563	5 309	1 763 378	1 695 379	41 532	26 467
Mar	92 466	85 535	1 569	5 361	1 768 454	1 695 547	41 416	31 491
Abr	93 104	84 888	1 818	6 398	1 751 076	1 678 073	41 073	31 930
May	104 712	91 886	1 826	11 000	1 740 731	1 671 320	40 398	29 014
Jun	123 522	106 259	1 617	15 645	1 744 215	1 674 931	40 377	28 908
Jul	123 887	106 263	1 423	16 200	1 716 969	1 648 327	40 161	28 481
Ago	122 013	104 432	1 370	16 211	1 698 775	1 630 157	39 515	29 104
Sep	121 021	103 474	1 349	16 198	1 701 789	1 633 489	39 050	29 250

Veáanse notas al final del capítulo

4. ENTIDADES DE CRÉDITO
B) Detalles del crédito y los depósitos
de las entidades de crédito

4.99 Detalle de los activos dudosos

Millones de euros

	Total (a)	Por instrumentos (negocios en España)										Por naturaleza (negocios totales)				
		Total	Créditos								Valores representa- tivos de deuda	EFC (c)	Total	Riesgo cliente		Riesgo país (f)
			A residentes				A no residentes							Morosos (d)	Otros (e)	
			Total	EC	AAPP	OSR	Total	EC	AAPP (b)	OSR						
12	1=2+11+	2=3+7	3=4a6	4	5	6	7=8a10	8	9	10	11	12	13	14	15	16
06	11 626	11 588	11 065	0	205	10 859	523	48	35	440	38	...	11 744	8 996	2 572	176
07	17 147	17 030	16 439	1	187	16 251	591	35	29	526	118	...	17 283	14 063	3 141	79
08	65 617	64 670	63 190	0	133	63 057	1 481	330	3	1 148	947	...	65 966	52 102	13 800	64
09	96 846	95 637	93 495	1	167	93 327	2 142	348	13	1 782	1 209	...	97 339	79 463	17 800	76
10	111 014	110 022	107 777	0	578	107 199	2 244	282	11	1 952	993	...	111 822	87 079	24 682	61
11																
May	120 698	119 824	117 786	1	356	117 429	2 038	281	9	1 748	874
Jun	125 083	124 222	122 016	1	396	121 618	2 207	278	9	1 920	860	...	125 595	98 157	27 384	53
Jul	128 341	127 209	125 010	1	404	124 605	2 198	281	9	1 909	1 132
Ago	131 498	130 392	128 252	1	466	127 785	2 139	278	10	1 851	1 107
Sep	131 843	130 739	128 551	0	471	128 080	2 188	244	10	1 933	1 105	...	132 430	108 677	23 700	52
Oct	135 758	134 658	132 486	3	516	131 967	2 173	201	10	1 962	1 100
Nov	137 974	136 859	134 684	3	454	134 227	2 175	196	11	1 968	1 115
Dic	143 470	142 416	140 232	3	469	139 761	2 184	167	23	1 994	1 054	...	144 069	110 074	33 941	54
12																
Ene	147 838	146 641	144 451	3	593	143 855	2 190	167	22	2 001	1 196
Feb	150 517	149 388	146 998	0	607	146 390	2 390	165	22	2 203	1 129
Mar	151 741	151 113	148 694	1	725	147 968	2 420	166	22	2 232	628	...	152 316	119 777	32 486	54
Abr	156 942	156 335	153 906	1	1 105	152 800	2 430	170	22	2 237	607
May	160 148	159 531	157 035	1	1 061	155 974	2 495	167	23	2 306	617
Jun	172 920	172 292	169 235	1	864	168 370	3 057	193	17	2 847	628	...	173 501	127 983	45 471	47
Jul	177 807	177 185	174 180	1	856	173 323	3 005	192	17	2 797	622
Ago	183 357	182 765	179 609	1	832	178 776	3 156	190	17	2 949	592
Sep	P 186 753	186 157	183 045	1	817	182 226	3 112	190	47	2 875	596

Veáanse notas al final del capítulo

4. ENTIDADES DE CRÉDITO

B) Detalle del crédito y los depósitos de las entidades de crédito

4.13 (1ª parte) Total crédito y total créditos dudosos a otros sectores residentes por finalidades. Total para financiar actividades productivas (a) y detalle por funciones de gasto (b)

Millones de euros

	Total 11+12 1=2+3+	Financiación de actividades productivas (c) 2	Otras financiaciones a hogares por funciones de gasto								ISFLSH 11	Sin clasificar 12	Promemoria Con garan. hipotec. no adquis. vivienda (e) 13
			Total 3=4+9+10	Adquisición y rehabilitación de viviendas					Bienes de consumo duradero 9	Resto (d) 10			
				Total 4=5+8	Adquisición de vivienda			Rehabilitación 8					
					Total 5=6+7	Con gar. hipotec. 6	Resto 7						
04	945 697	482 984	441 443	333 826	317 268	307 766	9 503	16 557	38 379	69 238	3 677	17 594	...
05	1 202 628	604 061	576 253	448 688	426 954	415 265	11 689	21 734	45 928	81 638	4 666	17 648	25 834
06	1 508 626	781 644	700 294	548 740	523 595	509 144	14 451	25 144	51 461	100 094	5 704	20 983	35 392
07	1 760 213	943 086	789 250	623 540	595 929	580 722	15 207	27 611	56 576	109 133	6 089	27 788	40 739
08	1 869 882	1 016 948	819 412	655 145	626 620	611 483	15 137	28 525	54 176	110 092	6 091	27 431	44 205
08 IV	1 869 882	1 016 948	819 412	655 145	626 620	611 483	15 137	28 525	54 176	110 092	6 091	27 431	44 205
09 I	1 861 734	1 018 902	808 715	651 495	621 811	608 487	13 324	29 684	50 560	106 660	5 125	28 991	46 681
II	1 861 005	1 007 492	815 068	651 564	620 920	607 830	13 090	30 643	49 583	113 922	5 382	33 063	47 907
III	1 846 010	996 650	810 149	652 434	622 122	609 395	12 728	30 312	49 840	107 875	5 457	33 754	47 618
IV	1 837 038	991 363	813 939	654 566	624 755	611 813	12 942	29 811	49 273	110 101	5 523	26 213	48 566
10 I	1 827 087	985 197	811 242	655 474	625 856	612 985	12 872	29 617	47 716	108 053	5 372	25 276	48 076
II	1 847 066	994 441	821 460	660 436	630 104	618 055	12 049	30 332	44 712	116 312	5 840	25 326	50 378
III	1 837 278	991 374	810 717	659 232	628 696	616 401	12 295	30 537	40 259	111 225	5 743	29 444	54 621
IV	1 843 952	985 157	812 781	662 798	632 449	620 433	12 016	30 348	42 068	107 916	6 096	39 918	51 493
11 I	1 824 256	971 962	804 029	658 133	628 138	614 447	13 692	29 995	41 073	104 823	5 710	42 554	50 570
II	1 817 801	963 039	805 058	658 999	628 377	615 907	12 470	30 622	40 201	105 858	5 898	43 806	48 789
III	1 788 847	951 096	794 554	655 726	625 101	612 810	12 291	30 625	38 478	100 350	6 557	36 639	48 638
IV	1 782 555	944 058	793 430	656 452	626 550	612 657	13 893	29 902	37 686	99 292	7 000	38 067	48 364
12 I	1 768 488	935 176	782 441	649 716	620 182	608 763	11 419	29 534	35 835	96 890	6 643	44 228	52 202
II	1 744 215	912 914	779 950	644 236	614 743	603 736	11 007	29 493	34 726	100 988	7 013	44 338	51 389

Véanse notas al final del capítulo.

4. ENTIDADES DE CRÉDITO

B) Detalle del crédito y los depósitos de las entidades de crédito

4.13 (Cont.) Total crédito y total créditos dudosos a otros sectores residentes por finalidades. Total para financiar actividades productivas (a) y detalle por funciones de gasto (b)

Millones de euros

	Total dudosos 24+25 14=15+16+	Financiación de actividades productivas (f) 15	Otras financiaciones a hogares por funciones de gasto								ISFLSH 24	Sin clasificar 25	Promemoria Con garan. hipotec. no adquis. vivienda (h) 26
			Total 23 16=17+22+	Adquisición y rehabilitación de viviendas					Bienes de consumo duradero 22	Resto (g) 23			
				Total 17=18+21	Adquisición de vivienda			Rehabilitación 21					
					Total 18=19+20	Con gar. hipotec. 19	Resto 20						
04	7 587	4 397	2 830	1 013	939	900	39	74	756	1 061	40	319	...
05	9 635	5 215	4 073	1 751	1 619	1 547	71	133	877	1 445	44	303	180
06	10 860	5 269	5 167	2 333	2 164	2 074	90	169	1 145	1 689	49	375	273
07	16 251	6 979	8 797	4 495	4 243	4 154	89	252	1 694	2 608	47	427	445
08	63 083	37 293	24 346	15 580	14 836	14 307	529	744	2 873	5 893	49	1 395	1 151
08 IV	63 083	37 293	24 346	15 580	14 836	14 307	529	744	2 873	5 893	49	1 395	1 151
09 I	79 397	48 695	29 129	18 624	17 649	17 033	615	975	3 699	6 806	70	1 503	1 683
II	85 597	53 232	30 680	19 659	18 653	18 052	601	1 007	3 759	7 262	104	1 580	1 746
III	89 735	56 669	31 198	19 931	18 918	18 209	710	1 012	3 867	7 400	53	1 815	1 758
IV	93 329	61 913	29 931	18 879	17 929	17 360	569	950	3 755	7 297	54	1 431	1 766
10 I	97 469	67 266	29 218	18 091	17 141	16 579	561	950	3 651	7 476	56	929	2 046
II	98 906	69 312	28 261	17 157	16 271	15 815	456	886	3 513	7 591	79	1 254	2 166
III	101 263	72 334	27 700	17 267	16 368	15 880	488	899	2 890	7 543	74	1 155	2 286
IV	107 199	79 719	25 982	16 038	15 217	14 790	428	821	2 844	7 100	109	1 389	2 467
11 I	111 511	84 480	25 894	16 228	15 414	14 877	537	814	2 851	6 814	105	1 033	2 503
II	121 608	94 345	26 077	16 527	15 679	15 122	558	847	2 540	7 011	172	1 014	2 558
III	128 070	99 562	27 229	17 579	16 688	16 108	580	891	2 373	7 277	182	1 097	2 808
IV	139 761	109 899	28 650	19 101	18 177	17 564	614	923	2 183	7 366	191	1 021	2 935
12 I	147 970	116 963	29 804	19 938	18 971	18 326	645	967	2 105	7 761	166	1 037	3 542
II	168 370	136 039	31 235	20 874	19 823	19 123	700	1 051	2 014	8 346	187	909	4 765

Véanse notas al final del capítulo.

4. ENTIDADES DE CRÉDITO

B) Detalle del crédito y los depósitos de las entidades de crédito

4.14 (1ª parte) Total crédito y total créditos dudosos a otros sectores residentes por finalidades. Total para financiar actividades productivas (a) y detalle por funciones de gasto. Entidades de depósito

Millones de euros

	Total 11+12 1=2+3+	Financiación de actividades productivas (b)	Otras financiaciones a hogares por funciones de gasto								ISFLSH	Sin clasificar	Promemoria Con garan. hipotec. no adquis. vivienda (d)
			Total	Adquisición y rehabilitación de viviendas			Bienes de consumo duradero	Resto (c)					
				Total	Adquisición de vivienda				Rehabilitación				
					Total	Con gar. hipotec.				Resto			
			3=4+9+10	4=5+8	5=6+7	6	7	8	9	10	11	12	13
04	900 383	457 152	422 246	328 469	311 952	302 722	9 229	16 517	28 585	65 191	3 674	17 311	...
05	1 147 735	572 539	553 223	442 729	421 158	409 819	11 338	21 571	34 410	76 085	4 653	17 330	25 826
06	1 445 298	743 532	675 388	543 288	518 340	504 070	14 271	24 947	39 181	92 920	5 694	20 683	35 232
07	1 691 933	900 159	764 562	616 493	589 124	574 313	14 812	27 369	47 389	100 681	6 087	21 125	40 293
08	1 795 109	970 106	791 741	646 705	618 406	603 670	14 736	28 298	44 680	100 356	6 087	27 175	43 616
08 IV	1 795 109	970 106	791 741	646 705	618 406	603 670	14 736	28 298	44 680	100 356	6 087	27 175	43 616
09 I	1 790 748	974 857	782 046	643 038	613 553	600 600	12 953	29 485	41 569	97 439	5 121	28 724	46 092
II	1 794 471	967 656	788 638	643 058	612 603	599 893	12 710	30 455	40 670	104 910	5 380	32 797	47 314
III	1 782 101	958 663	784 322	643 948	613 800	601 464	12 335	30 148	40 567	99 807	5 456	33 660	47 034
IV	1 776 533	956 233	788 639	646 142	616 486	603 944	12 542	29 656	40 730	101 767	5 521	26 139	47 967
10 I	1 767 995	950 690	786 747	647 038	617 567	605 093	12 474	29 471	39 316	100 393	5 370	25 181	47 484
II	1 788 242	960 106	797 393	651 955	621 766	610 103	11 663	30 189	36 249	109 188	5 838	24 905	49 794
III	1 777 706	955 990	786 906	650 738	620 358	608 194	12 164	30 380	34 132	102 036	5 740	29 070	54 039
IV	1 782 291	947 751	788 908	654 254	624 057	612 181	11 876	30 197	33 796	100 859	6 094	39 539	50 921
11 I	1 763 282	934 333	780 798	649 535	619 683	606 143	13 540	29 852	32 892	98 371	5 707	42 444	49 999
II	1 758 573	927 182	781 799	650 427	619 928	608 111	11 817	30 499	32 077	99 295	5 895	43 686	48 231
III	1 728 701	914 054	771 546	647 125	616 613	604 974	11 638	30 513	30 476	93 945	6 555	36 537	48 090
IV	1 715 037	903 147	766 970	643 556	613 761	602 037	11 725	29 794	29 798	93 616	6 998	37 922	47 880
12 I	1 695 547	891 824	756 694	636 897	607 464	596 233	11 231	29 433	28 219	91 579	6 640	40 423	51 677
II	1 674 931	872 005	754 561	631 447	602 090	591 227	10 863	29 357	27 477	95 637	7 010	41 354	50 875

Véanse notas al final del capítulo.

4. ENTIDADES DE CRÉDITO

B) Detalle del crédito y los depósitos de las entidades de crédito

4.14 (Cont.) Total crédito y total créditos dudosos a otros sectores residentes por finalidades. Total para financiar actividades productivas (a) y detalle por funciones de gasto. Entidades de depósito

Millones de euros

	Total dudosos 24+25 14=15+16+	Financiación de actividades productivas (e)	Otras financiaciones a hogares por funciones de gasto								ISFLSH	Sin clasificar	Promemoria Con garan. hipotec. no adquis. vivienda (g)
			Total	Adquisición y rehabilitación de viviendas			Bienes de consumo duradero	Resto (f)					
				Total	Adquisición de vivienda				Rehabilitación				
					Total	Con gar. hipotec.				Resto			
			23 16=17+22+	17=18+21	18=19+20	19	20	21	22	23	24	25	26
04	6 287	3 661	2 278	919	845	810	35	74	472	888	40	308	...
05	7 969	4 247	3 384	1 592	1 463	1 400	63	129	604	1 188	44	294	179
06	9 101	4 442	4 247	2 135	1 971	1 886	85	164	797	1 315	49	364	266
07	14 176	6 268	7 450	4 209	3 965	3 884	81	244	1 277	1 964	47	412	421
08	59 117	36 042	21 664	14 950	14 219	13 740	479	731	2 108	4 605	49	1 362	1 061
08 IV	59 117	36 042	21 664	14 950	14 219	13 740	479	731	2 108	4 605	49	1 362	1 061
09 I	74 655	47 253	25 863	17 777	16 817	16 252	565	959	2 820	5 267	70	1 469	1 592
II	80 538	51 685	27 201	18 785	17 794	17 237	556	991	2 798	5 619	104	1 548	1 649
III	84 696	55 010	27 823	19 118	18 111	17 463	648	1 007	2 790	5 915	53	1 810	1 691
IV	88 242	60 202	26 562	17 939	16 994	16 483	511	945	2 814	5 808	54	1 425	1 669
10 I	92 304	65 332	25 993	17 203	16 257	15 751	506	946	2 767	6 023	56	923	1 951
II	94 010	67 577	25 154	16 270	15 388	14 986	402	882	2 690	6 195	79	1 200	2 074
III	96 337	70 460	24 690	16 383	15 488	15 004	484	895	2 285	6 022	74	1 112	2 194
IV	102 520	77 831	23 232	15 255	14 438	14 019	419	816	2 147	5 831	109	1 348	2 297
11 I	106 937	82 555	23 246	15 357	14 549	14 013	536	808	2 215	5 674	105	1 030	2 419
II	117 379	92 496	23 699	15 763	14 922	14 384	538	841	2 036	5 900	172	1 012	2 471
III	123 860	97 672	24 911	16 792	15 907	15 346	560	886	1 867	6 252	182	1 095	2 726
IV	135 505	108 096	26 200	17 799	16 883	16 307	577	916	1 736	6 665	191	1 018	2 857
12 I	143 614	115 054	27 360	18 611	17 653	17 044	609	958	1 680	7 069	166	1 034	3 464
II	163 836	133 974	28 768	19 488	18 443	17 756	686	1 046	1 616	7 664	187	907	4 684

Véanse notas al final del capítulo.

4. ENTIDADES DE CRÉDITO

B) Detalle del crédito y los depósitos de las entidades de crédito

4.17 (1ª parte) Total crédito y total créditos dudosos a otros sectores residentes por finalidades. Total para financiar actividades productivas (a) y detalle por funciones de gasto. EFC

Millones de euros

	Total 11+12 1=2+3+	Financiación de actividades productivas (b)	Otras financiaciones a hogares por funciones de gasto								ISFLSH	Sin clasificar	Promemoria Con garan. hipotec. no adquis. vivienda (d)
			Total 3=4+9+10	Adquisición y rehabilitación de viviendas					Bienes de consumo duradero 9	Resto (c) 10			
				Total 4=5+8	Adquisición de vivienda			Rehabilitación 8					
					Total 5=6+7	Con gar. hipotec. 6	Resto 7						
	2												
04	39 391	19 938	19 178	5 339	5 299	5 041	258	40	9 792	4 047	3	273	...
05	48 874	25 534	23 011	5 941	5 778	5 443	335	163	11 516	5 553	13	317	8
06	55 577	30 384	24 885	5 432	5 235	5 072	164	197	12 279	7 174	10	298	161
07	57 427	32 098	24 666	7 027	6 785	6 406	378	243	9 186	8 453	2	661	446
08	59 573	31 666	27 649	8 419	8 193	7 810	383	226	9 495	9 735	4	254	589
08 /V	59 573	31 666	27 649	8 419	8 193	7 810	383	226	9 495	9 735	4	254	589
09 /	55 371	28 450	26 647	8 436	8 238	7 884	354	199	8 990	9 221	4	267	590
09 //	50 833	24 160	26 408	8 485	8 297	7 934	363	188	8 911	9 012	1	264	593
09 ///	48 030	22 130	25 805	8 466	8 302	7 927	375	164	9 272	8 068	1	94	584
09 /V	44 422	19 070	25 277	8 402	8 248	7 866	381	155	8 541	8 334	1	74	599
10 /	42 568	17 998	24 473	8 414	8 268	7 889	379	147	8 398	7 660	2	95	592
10 //	42 204	17 737	24 045	8 460	8 317	7 949	368	143	8 461	7 124	2	420	584
10 ///	41 712	17 548	23 788	8 472	8 315	8 204	112	157	6 126	9 189	2	374	582
10 /V	42 125	17 901	23 850	8 522	8 370	8 250	121	152	8 271	7 056	2	376	571
11 /	40 413	17 096	23 208	8 577	8 433	8 300	133	143	8 179	6 452	2	107	570
11 //	40 180	16 825	23 236	8 550	8 427	7 793	634	123	8 123	6 563	2	118	559
11 ///	39 495	16 408	22 985	8 579	8 467	7 833	634	113	8 001	6 405	2	100	548
11 /V	43 064	16 515	26 437	12 875	12 767	10 618	2 149	108	7 887	5 676	2	111	484
12 /	41 416	15 571	25 724	12 797	12 696	12 528	168	101	7 615	5 311	2	119	526
12 //	40 377	14 844	25 367	12 769	12 632	12 507	125	137	7 247	5 351	2	163	514

Véanse notas al final del capítulo.

4. ENTIDADES DE CRÉDITO

B) Detalle del crédito y los depósitos de las entidades de crédito

4.17 (Cont.) Total crédito y total créditos dudosos a otros sectores residentes por finalidades. Total para financiar actividades productivas (a) y detalle por funciones de gasto. EFC

Millones de euros

	Total dudosos 24+25 14=15+16+	Financiación de actividades productivas (e)	Otras financiaciones a hogares por funciones de gasto								ISFLSH	Sin clasificar	Promemoria Con garan. hipotec. no adquis. vivienda (g)
			Total 23 16=17+22+	Adquisición y rehabilitación de viviendas					Bienes de consumo duradero 22	Resto (f) 23			
				Total 17=18+21	Adquisición de vivienda			Rehabilitación 21					
					Total 18=19+20	Con gar. hipotec. 19	Resto 20						
	15												
04	813	248	552	94	94	91	3	1	285	173	0	12	...
05	1 110	412	690	160	156	148	8	4	273	257	0	9	0
06	1 350	418	920	198	193	188	5	5	349	374	0	11	6
07	1 782	419	1 347	286	278	270	9	8	417	644	-	15	24
08	3 631	915	2 682	630	617	567	50	13	765	1 288	0	33	90
08 /V	3 631	915	2 682	630	617	567	50	13	765	1 288	0	33	90
09 /	4 400	1 100	3 266	847	831	782	50	16	879	1 539	0	33	92
09 //	4 711	1 200	3 479	875	859	815	44	16	962	1 643	0	32	97
09 ///	4 702	1 322	3 375	813	807	745	62	6	1 077	1 485	0	5	67
09 /V	4 537	1 161	3 370	940	935	877	58	5	941	1 489	0	6	97
10 /	4 558	1 326	3 225	888	883	828	55	5	884	1 453	-	6	95
10 //	4 278	1 117	3 107	888	883	829	55	4	823	1 396	-	54	92
10 ///	4 296	1 243	3 010	885	880	876	4	4	605	1 521	-	43	91
10 /V	4 060	1 268	2 750	784	779	770	8	5	697	1 269	-	42	169
11 /	3 956	1 306	2 647	870	864	864	0	6	636	1 141	-	2	84
11 //	3 614	1 234	2 378	763	758	738	20	6	504	1 111	-	2	86
11 ///	3 572	1 252	2 318	786	782	762	20	5	506	1 025	-	2	82
11 /V	3 614	1 162	2 450	1 301	1 294	1 257	37	7	448	701	-	2	79
12 /	3 574	1 127	2 444	1 327	1 318	1 282	36	9	425	692	0	3	78
12 //	3 624	1 154	2 467	1 386	1 381	1 366	14	6	398	683	0	2	80

Véanse notas al final del capítulo.

4. ENTIDADES DE CRÉDITO

B) Detalle del crédito y los depósitos de las entidades de crédito

4.18 (1ª parte) Total crédito y total créditos dudosos a otros sectores residentes para financiar actividades productivas (a). Detalle por la actividad principal.

Millones de euros

	Total 1=2+3+4+5	Agricultura, ganadería, caza, silvicultura y pesca 2	Industria (excepto construcción) (b) 3	Construcción (b) 4	Servicios						
					Total 5=6 a 11	Comercio y reparaciones 6	Hostelería 7	Transporte, almacenamiento y comunicaciones 8	Intermediación financiera (excepto entidades de crédito) 9	Actividades inmobiliarias 10	Otros servicios 11
04	482 984	18 104	90 487	78 372	296 020	49 360	18 636	31 144	17 686	112 165	67 029
05	604 061	20 738	104 695	100 761	377 867	59 629	22 126	35 469	13 521	162 087	85 036
06	781 644	23 014	119 488	134 317	504 825	70 899	25 633	40 170	18 364	244 050	105 708
07	943 086	25 245	141 571	153 453	622 818	82 397	29 260	43 875	32 482	303 514	131 290
08	1 016 948	26 244	156 141	151 848	682 716	87 831	32 002	48 414	44 363	318 032	152 074
08 IV	1 016 948	26 244	156 141	151 848	682 716	87 831	32 002	48 414	44 363	318 032	152 074
09 I	1 018 902	24 472	158 905	143 515	692 011	86 592	33 221	44 734	73 142	324 222	130 099
II	1 007 492	23 732	158 800	134 690	690 271	84 053	33 034	43 922	73 287	324 664	131 310
III	996 650	23 576	153 070	121 045	685 959	81 207	33 635	44 034	72 661	324 439	129 984
IV	991 363	23 123	152 199	130 438	685 602	81 105	33 728	43 306	74 308	322 984	130 172
10 I	985 197	22 791	149 368	126 464	686 574	80 195	34 164	44 083	75 764	322 820	129 547
II	994 441	23 366	152 413	124 054	694 607	81 027	35 636	43 964	80 239	321 946	131 795
III	991 374	23 456	152 031	121 514	694 374	79 968	35 657	46 262	82 025	320 090	130 372
IV	985 157	23 128	152 376	114 519	695 134	80 203	35 992	47 865	86 543	315 782	128 749
11 I	971 962	22 618	145 796	109 582	693 966	79 278	35 637	47 653	89 297	312 152	129 949
II	963 039	22 435	146 481	105 489	688 634	80 131	35 359	48 134	89 850	308 425	126 736
III	951 096	22 203	145 503	102 258	681 132	78 664	35 075	47 173	89 558	303 506	127 156
IV	944 058	21 782	143 246	98 546	680 483	79 576	35 087	47 732	96 274	298 323	123 492
12 I	935 176	21 416	139 850	96 193	677 716	78 145	34 820	47 082	98 903	295 696	123 069
II	912 914	21 085	138 007	91 834	661 988	78 334	34 114	47 566	93 654	286 942	121 378

Véanse notas al final del capítulo.

4. ENTIDADES DE CRÉDITO

B) Detalle del crédito y los depósitos de las entidades de crédito

4.18 (Cont.) Total crédito y total créditos dudosos a otros sectores residentes para financiar actividades productivas (a). Detalle por la actividad principal.

Millones de euros

	Total dudosos +15+16 12=13+14+	Agricultura, ganadería, caza, silvicultura y pesca 13	Industria (excepto construcción) (b) 14	Construcción (b) 15	Servicios						
					Total 16=17 a 22	Comercio y reparaciones 17	Hostelería 18	Transporte, almacenamiento y comunicaciones 19	Intermediación financiera (excepto entidades de crédito) 20	Actividades inmobiliarias 21	Otros servicios 22
04	4 397	206	1 195	617	2 379	803	147	168	105	543	613
05	5 215	250	1 302	723	2 941	909	211	221	87	615	897
06	5 269	272	1 463	622	2 912	909	192	231	118	691	770
07	6 979	318	1 393	1 111	4 157	1 096	232	274	212	1 599	744
08	37 293	582	3 225	7 461	26 025	2 487	749	747	245	19 416	2 380
08 IV	37 293	582	3 225	7 461	26 025	2 487	749	747	245	19 416	2 380
09 I	48 695	737	4 301	9 741	33 917	3 392	982	896	377	25 352	2 917
II	53 232	802	5 463	10 529	36 438	3 806	1 071	1 048	427	26 523	3 564
III	56 669	792	5 888	10 831	39 158	4 117	1 185	1 347	455	28 315	3 739
IV	61 913	785	6 222	11 069	43 837	4 178	1 271	1 262	500	32 544	4 083
10 I	67 266	891	6 593	12 444	47 338	4 408	1 535	1 372	548	35 050	4 425
II	69 312	884	6 816	12 250	49 362	4 500	1 614	1 635	693	36 199	4 719
III	72 334	956	7 058	12 631	51 688	4 766	1 752	1 586	729	37 707	5 148
IV	79 719	1 000	6 697	13 888	58 133	4 624	1 911	1 579	855	44 138	5 026
11 I	84 480	988	6 850	14 610	62 031	4 600	2 060	1 571	936	47 634	5 230
II	94 345	1 196	7 126	15 539	70 483	4 977	2 271	1 581	1 033	54 889	5 732
III	99 562	1 288	7 554	16 455	74 265	5 378	2 427	1 644	1 536	57 577	5 704
IV	109 899	1 420	7 930	17 981	82 568	5 765	2 880	1 975	1 581	63 895	6 473
12 I	116 963	1 502	8 531	19 327	87 603	6 057	3 181	2 162	1 681	67 421	7 101
II	136 039	1 633	9 616	21 938	102 852	6 792	4 037	2 888	1 827	78 582	8 726

Véanse notas al final del capítulo.

4. ENTIDADES DE CRÉDITO

B) Detalle del crédito y los depósitos de las entidades de crédito

4.19 (1ª parte) Total crédito y total créditos dudosos de entidades de depósito a otros sectores residentes para financiar actividades productivas (a). Detalle por la actividad principal.

Millones de euros

	Total 1=2+3+4+5	Agricultura, ganadería, caza, silvicultura y pesca 2	Industria (excepto construcción) (b) 3	Construcción (b) 4	Servicios						
					Total 5=6 a 11	Comercio y reparaciones 6	Hostelería 7	Transporte, almacenamiento y comunicaciones 8	Intermediación financiera (excepto en entidades de crédito) 9	Actividades inmobiliarias 10	Otros servicios 11
04	457 152	17 823	83 394	75 334	280 602	45 679	18 344	25 762	17 584	109 986	63 246
05	572 539	20 496	95 966	96 997	359 080	54 312	21 714	30 779	13 428	159 290	79 556
06	743 532	22 716	111 452	129 255	480 109	64 902	25 189	33 693	17 907	239 507	98 911
07	900 159	24 915	132 181	147 897	595 165	75 915	28 852	36 403	31 690	298 475	123 830
08	970 106	25 891	144 741	145 986	653 487	81 977	31 596	39 331	43 567	313 244	143 773
08 IV	970 106	25 891	144 741	145 986	653 487	81 977	31 596	39 331	43 567	313 244	143 773
09 I	974 857	24 030	147 813	138 252	664 763	81 472	32 843	36 535	72 246	318 841	122 826
II	967 656	23 420	149 138	130 571	664 526	79 841	32 717	36 292	72 675	319 917	123 085
III	958 663	23 303	143 833	129 674	661 853	77 164	33 293	36 027	72 248	319 768	123 354
IV	956 233	22 879	142 481	126 758	664 115	77 823	33 430	36 154	73 104	317 983	125 622
10 I	950 690	22 572	140 092	123 099	664 926	77 024	33 881	36 474	74 587	317 779	125 181
II	960 106	23 150	143 196	120 715	673 045	78 010	35 354	36 677	78 639	317 161	127 204
III	955 990	23 279	142 873	117 924	671 914	76 864	35 386	38 934	80 611	315 209	124 910
IV	947 751	22 959	143 356	110 834	670 602	76 924	35 733	40 291	83 381	310 942	123 332
11 I	934 333	22 459	137 399	106 448	668 027	76 155	35 382	39 742	85 100	307 384	124 264
II	927 182	22 279	138 042	102 430	664 432	76 454	35 103	40 727	87 227	303 811	121 110
III	914 054	22 051	137 085	99 053	655 864	75 241	34 816	39 727	85 919	298 855	121 306
IV	903 147	21 605	134 776	95 224	651 542	75 737	34 800	40 481	88 551	293 797	118 176
12 I	891 824	21 242	131 530	92 916	646 136	74 527	34 548	40 118	87 575	291 141	118 226
II	872 005	20 897	129 598	88 481	633 030	74 705	33 843	40 823	83 816	282 836	117 009

Veáanse notas al final del capítulo

4. ENTIDADES DE CRÉDITO

B) Detalle del crédito y los depósitos de las entidades de crédito

4.19 (Cont.) Total crédito y total créditos dudosos de entidades de depósito a otros sectores residentes para financiar actividades productivas (a). Detalle por la actividad principal.

Millones de euros

	Total dudosos +15+16 12=13+14+	Agricultura, ganadería, caza, silvicultura y pesca 13	Industria (excepto construcción) (b) 14	Construcción (b) 15	Servicios						
					Total 16=17 a 22	Comercio y reparaciones 17	Hostelería 18	Transporte, almacenamiento y comunicaciones 19	Intermediación financiera (excepto en entidades de crédito) 20	Actividades inmobiliarias 21	Otros servicios 22
04	3 661	202	864	444	2 151	731	142	141	103	499	535
05	4 247	243	917	534	2 553	720	205	180	84	558	807
06	4 442	258	1 081	588	2 515	701	186	187	116	649	676
07	6 268	307	1 184	1 069	3 708	871	225	224	209	1 485	695
08	36 042	571	2 975	7 300	25 196	2 183	731	607	235	19 132	2 308
08 IV	36 042	571	2 975	7 300	25 196	2 183	731	607	235	19 132	2 308
09 I	47 253	722	4 013	9 542	32 975	3 050	963	724	350	25 033	2 855
II	51 685	755	5 282	10 350	35 297	3 450	1 033	866	408	26 207	3 333
III	55 010	748	5 691	10 608	37 963	3 746	1 148	1 130	427	27 873	3 639
IV	60 202	740	6 010	10 869	42 583	3 898	1 240	1 063	482	31 876	4 023
10 I	65 332	834	6 368	12 239	45 892	4 113	1 503	1 109	531	34 372	4 263
II	67 577	861	6 521	12 020	48 175	4 207	1 585	1 406	686	35 653	4 638
III	70 460	936	6 743	12 406	50 375	4 394	1 717	1 345	724	37 136	5 059
IV	77 831	980	6 364	13 683	56 803	4 329	1 875	1 349	850	43 450	4 950
11 I	82 555	967	6 522	14 405	60 660	4 314	2 024	1 306	931	46 935	5 151
II	92 496	1 175	6 857	15 342	69 122	4 665	2 234	1 318	1 028	54 226	5 651
III	97 672	1 267	7 271	16 275	72 859	5 051	2 390	1 373	1 531	56 894	5 619
IV	108 096	1 395	7 659	17 814	81 228	5 461	2 843	1 730	1 576	63 223	6 394
12 I	115 054	1 482	8 261	19 183	86 128	5 759	3 139	1 820	1 673	66 714	7 022
II	133 974	1 612	9 341	21 783	101 237	6 501	3 994	2 495	1 823	77 782	8 643

Veáanse notas al final del capítulo.

4. ENTIDADES DE CRÉDITO
B) Detalle del crédito y los depósitos
de las entidades de crédito

4.22 (1ª parte) Total crédito y total créditos dudosos de EFC a otros
sectores residentes para financiar actividades productivas (a).
Detalle por la actividad principal.

Millones de euros

	Total 1=2+3+4+5	Agricultura, ganadería, caza, silvicultura y pesca 2	Industria (excepto construcción) (b) 3	Construcción (b) 4	Servicios						
					Total 5=6 a 11	Comercio y reparaciones 6	Hostelería 7	Transporte, almacenamiento y comunicaciones 8	Intermediación financiera (excepto entidades de crédito) 9	Actividades inmobiliarias 10	Otros servicios 11
04	19 938	227	4 456	2 457	12 799	3 680	292	3 336	95	2 038	3 359
05	25 534	192	5 837	3 338	16 167	5 315	392	2 828	85	2 643	4 904
06	30 384	227	6 201	4 440	19 515	5 897	439	3 296	414	4 139	5 330
07	32 098	264	6 433	4 411	20 990	6 279	393	3 950	521	4 511	5 336
08	31 666	292	6 004	4 552	20 818	5 658	389	4 566	527	4 364	5 315
08 IV	31 666	292	6 004	4 552	20 818	5 658	389	4 566	527	4 364	5 315
09 I	28 450	334	5 442	3 937	18 738	4 899	361	3 675	538	4 917	4 347
II	24 160	254	4 077	2 714	17 115	3 973	300	2 776	418	4 265	5 383
III	22 130	219	3 780	2 880	15 251	3 818	325	2 858	207	4 214	3 829
IV	19 070	189	3 626	2 539	12 716	3 109	267	2 010	181	3 971	3 179
10 I	17 998	165	3 163	2 211	12 459	2 963	252	1 912	178	3 911	3 244
II	17 737	163	3 184	2 069	12 321	2 811	251	1 661	606	3 610	3 382
III	17 548	160	3 167	1 963	12 258	2 884	240	1 749	243	3 590	3 553
IV	17 901	152	3 073	2 003	12 674	3 061	228	1 790	230	3 550	3 814
11 I	17 096	144	2 635	1 722	12 595	2 913	224	1 859	137	3 478	3 984
II	16 825	140	2 529	1 655	12 502	3 467	224	1 438	202	3 265	3 905
III	16 408	136	2 372	1 594	12 305	3 221	228	1 429	200	3 273	3 954
IV	16 515	131	2 509	1 620	12 256	3 494	230	1 562	182	3 105	3 681
12 I	15 571	128	2 406	1 562	11 475	3 239	215	1 472	230	3 100	3 219
II	14 844	142	2 596	1 627	10 479	3 275	213	1 383	240	2 644	2 725

Véanse notas al final del capítulo.

4. ENTIDADES DE CRÉDITO
B) Detalle del crédito y los depósitos
de las entidades de crédito

4.22 (Cont.) Total crédito y total créditos dudosos de EFC a otros
sectores residentes para financiar actividades productivas (a).
Detalle por la actividad principal.

Millones de euros

	Total dudosos +15+16 12=13+14+	Agricultura, ganadería, caza, silvicultura y pesca 13	Industria (excepto construcción) (b) 14	Construcción (b) 15	Servicios						
					Total 16=17 a 22	Comercio y reparaciones 17	Hostelería 18	Transporte, almacenamiento y comunicaciones 19	Intermediación financiera (excepto entidades de crédito) 20	Actividades inmobiliarias 21	Otros servicios 22
04	248	4	41	20	184	73	4	27	2	35	42
05	412	4	45	25	339	189	6	41	3	45	54
06	418	4	51	31	332	206	6	38	2	26	53
07	419	4	54	42	319	224	6	44	3	28	14
08	915	6	105	156	648	304	13	136	10	137	47
08 IV	915	6	105	156	648	304	13	136	10	137	47
09 I	1 100	10	144	194	751	326	14	172	13	173	52
II	1 200	8	142	172	878	298	33	182	12	169	184
III	1 322	7	166	215	934	314	33	217	20	294	56
IV	1 161	9	134	194	825	278	26	198	17	257	49
10 I	1 326	11	148	198	969	284	27	218	17	273	151
II	1 117	12	156	223	726	283	24	184	7	157	71
III	1 243	10	183	218	832	361	30	196	5	161	79
IV	1 268	10	212	198	849	284	31	185	5	277	67
11 I	1 306	11	208	198	890	276	31	220	5	288	70
II	1 234	10	176	191	856	302	32	218	5	224	75
III	1 252	11	175	173	893	316	31	226	5	240	75
IV	1 162	13	163	159	827	289	32	198	5	228	75
12 I	1 127	9	161	135	821	281	37	215	8	207	74
II	1 154	9	157	142	847	267	36	200	4	262	78

Véanse notas al final del capítulo.

4. ENTIDADES DE CRÉDITO

B) Detalle del crédito y los depósitos de las entidades de crédito

4.23 (1ª parte) Total créditos y total créditos dudosos a otros sectores residentes para financiar actividades productivas (a). Detalle de las actividades de industria y construcción.

Millones de Euros

	Créditos industria (excepto construcción)										Créditos construcción						
	Total	Industrias extractivas	Industrias manufactureras							Prod. y distrib. energía electr. gas y agua	Total EFC (b)	Total	Edificios y obras singulares	Obras públicas	Instalación y acabado de edificios y obras	Preparación de obras	Total EFC (b)
			Alimentación, bebidas tabaco	Refino de petróleo	Industria química	Fabric. minerales no metálic	Meta-lurgia, constr. maquin.	Fabric. material de transp.	Otras								
1=2a11	2	3	4	5	6	7	8	9	10	11	12= 13	13	14	15	16	17	
04	90 487	4 087	13 600	540	4 328	6 703	17 361	3 144	19 583	3 897	17 244	78 372	56 904	4 988	9 136	4 888	2 457
05	104 695	4 865	17 293	619	5 270	9 102	22 667	3 973	23 634	...	17 272	100 761	75 918	6 119	11 075	7 649	...
06	119 488	5 246	18 683	1 144	5 554	10 377	26 580	4 083	26 920	...	20 901	134 317	102 511	9 603	13 196	9 008	...
07	141 571	5 006	21 256	694	6 572	13 580	30 800	4 320	29 062	...	30 281	153 453	115 643	12 863	14 778	10 168	...
08	156 141	5 331	23 658	1 526	7 096	13 923	31 167	4 363	29 028	...	40 049	151 848	114 339	13 477	14 909	9 123	...
08 IV	156 141	5 331	23 658	1 526	7 096	13 923	31 167	4 363	29 028	...	40 049	151 848	114 339	13 477	14 909	9 123	...
09 I	158 905	5 667	23 253	1 366	6 367	14 083	30 350	4 586	25 915	...	47 318	143 515	101 045	20 625	14 414	7 431	...
II	158 800	5 995	22 854	1 514	6 220	13 546	29 306	4 746	25 008	...	49 611	134 690	95 200	18 823	13 954	6 714	...
III	153 070	6 126	22 814	1 359	6 083	12 853	28 515	4 606	24 317	...	46 398	134 045	95 283	18 632	13 592	6 538	...
IV	152 199	6 205	22 639	1 667	6 084	11 802	28 653	4 699	23 750	...	46 701	130 438	94 161	16 926	13 325	6 026	...
10 I	149 368	5 431	22 540	1 774	5 995	11 559	28 320	5 003	22 971	...	45 775	126 464	91 040	16 621	13 114	5 690	...
II	152 413	5 530	23 069	2 283	6 180	11 655	28 801	4 852	23 171	...	46 873	124 054	88 239	17 361	13 216	5 238	...
III	152 031	5 603	22 458	2 114	6 304	11 334	28 265	4 812	23 113	...	48 027	121 514	85 451	18 096	12 945	5 022	...
IV	152 376	5 586	22 418	2 274	6 146	10 868	27 881	5 910	22 956	...	49 156	114 519	79 815	17 809	12 139	4 756	...
11 I	145 796	5 070	22 394	2 552	6 092	10 093	26 897	5 069	22 472	...	45 157	109 582	76 265	17 313	11 618	4 386	...
II	146 481	5 360	22 582	2 807	6 220	9 782	27 084	4 781	22 125	...	45 741	105 489	73 453	16 478	11 323	4 235	...
III	145 503	5 080	22 311	2 747	5 976	9 454	26 247	4 158	21 795	...	47 735	102 258	69 478	16 960	11 778	4 043	...
IV	143 246	5 263	22 239	3 180	5 725	9 434	25 846	3 969	21 333	...	46 258	98 546	66 458	16 932	11 246	3 910	...
12 I	139 850	5 060	21 807	3 157	5 517	9 151	25 055	4 444	20 868	...	44 791	96 193	64 585	16 969	10 955	3 684	...
II	138 007	4 821	21 411	3 614	5 732	9 111	24 599	4 561	20 102	...	44 056	91 834	60 923	17 261	10 144	3 506	...

Véanse notas al final del capítulo.

4. ENTIDADES DE CRÉDITO

B) Detalle del crédito y los depósitos de las entidades de crédito

4.23 (Cont.) Total créditos y total créditos dudosos a otros sectores residentes para financiar actividades productivas (a). Detalle de las actividades de industria y construcción.

Millones de Euros

	Dudosos industria (excepto construcción)										Dudosos construcción						
	Total industria	Industrias extractivas	Industrias manufactureras							Prod. y distrib. energía electr. gas y agua	EFC (b)	Total construcción	Edificios y obras singulares	Obras públicas	Instalación y acabado de edificios y obras	Preparación de obras	EFC (b)
			Alimentación, bebidas tabaco	Refino de petróleo	Industria química	Fabric. minerales no metálic	Meta-lurgia, constr. maquin	Fabric. material de transp.	Otras								
19 a 28 18=	19	20	21	22	23	24	25	26	27	28	30a34 29=	30	31	32	33	34	
04	1 195	63	145	1	168	67	247	100	297	67	41	617	478	69	16	34	20
05	1 302	65	173	0	223	67	267	83	338	87	...	723	567	90	23	42	...
06	1 463	66	188	0	185	70	396	69	370	117	...	622	427	124	34	38	...
07	1 393	22	261	0	40	80	364	64	439	122	...	1 111	765	189	82	75	...
08	3 225	260	423	1	124	375	721	100	1 104	117	...	7 461	6 069	739	273	379	...
08 IV	3 225	260	423	1	124	375	721	100	1 104	117	...	7 461	6 069	739	273	379	...
09 I	4 301	289	536	1	185	549	1 147	119	1 328	148	...	9 741	7 514	977	590	660	...
II	5 463	310	613	1	273	1 112	1 344	151	1 526	131	...	10 529	8 350	1 075	560	545	...
III	5 888	312	657	14	343	1 083	1 472	188	1 671	149	...	10 831	8 488	1 156	571	615	...
IV	6 222	316	864	18	381	851	1 586	248	1 799	159	...	11 069	8 620	1 190	656	603	...
10 I	6 593	339	976	16	391	914	1 728	263	1 801	164	...	12 444	9 609	1 543	665	626	...
II	6 816	266	1 151	3	383	943	1 792	290	1 812	175	...	12 250	9 414	1 448	683	705	...
III	7 058	271	1 343	12	364	989	1 833	345	1 722	178	...	12 631	9 754	1 467	740	670	...
IV	6 697	202	1 129	4	325	937	1 813	324	1 685	278	...	13 888	10 962	1 479	751	695	...
11 I	6 850	209	1 228	4	353	979	1 843	273	1 681	280	...	14 610	11 942	1 222	787	659	...
II	7 126	253	1 176	4	300	1 060	1 955	184	1 817	379	...	15 539	12 684	1 245	809	802	...
III	7 554	278	1 306	6	285	1 082	2 091	227	1 917	361	...	16 455	13 408	1 324	900	823	...
IV	7 930	283	1 392	16	308	1 090	2 237	273	1 963	369	...	17 981	14 661	1 441	1 048	831	...
12 I	8 531	308	1 454	24	359	1 144	2 426	286	2 117	412	...	19 327	15 673	1 518	1 282	853	...
II	9 616	359	1 576	26	406	1 472	2 681	310	2 286	500	...	21 938	17 483	1 598	1 915	943	...

Véanse notas al final del capítulo.

4. ENTIDADES DE CRÉDITO

B) Detalle del crédito y los depósitos de las entidades de crédito

4.24 (1ª parte) Total crédito y total créditos dudosos de entidades de depósito a otros sectores residentes para financiar actividades productivas (a). Detalle de las actividades de industria y construcción.

Millones de Euros

	Créditos industria (excepto construcción)										Créditos construcción				
	Total	Industrias extractivas	Industrias manufactureras							Prod. y distrib. energía electr. gas y agua	Total	Edificios y obras singulares	Obras públicas	Instalación y acabado de edificios y obras	Preparación de obras
			Alimentación, bebidas tabaco	Refino de petróleo	Industria química	Fabric. minerales no metálic	Meta-lurgia; constr. maquin.	Fabric. material de transp.	Otras						
1=2 a 10	2	3	4	5	6	7	8	9	10	11=12a15	12	13	14	15	
04	83 394	3 234	13 569	540	4 130	6 623	17 185	2 987	19 519	15 606	75 334	56 374	4 988	9 136	4 837
05	95 966	3 980	16 640	533	4 680	8 682	20 929	3 206	22 017	15 300	96 997	73 709	5 798	10 575	6 915
06	111 452	4 783	17 832	906	5 002	9 799	25 356	3 314	24 886	19 574	129 255	99 317	9 168	12 693	8 078
07	132 181	4 391	20 282	592	6 081	12 595	29 274	3 530	27 077	28 359	147 897	112 435	12 445	14 320	8 698
08	144 741	4 455	22 549	1 012	6 564	12 973	29 538	3 913	27 431	36 306	145 986	110 788	12 619	14 292	8 288
08 IV	144 741	4 455	22 549	1 012	6 564	12 973	29 538	3 913	27 431	36 306	145 986	110 788	12 619	14 292	8 288
09 I	147 813	4 817	22 278	883	5 915	13 114	28 598	4 168	24 480	43 559	138 252	97 902	19 460	13 936	6 954
II	149 138	5 150	22 133	1 021	5 816	12 783	27 984	4 457	23 699	46 095	130 571	93 143	17 492	13 616	6 321
III	143 833	5 299	22 104	961	5 679	12 135	27 253	4 391	23 247	42 764	129 674	92 999	17 270	13 256	6 150
IV	142 481	5 143	21 828	1 078	5 690	11 377	27 297	4 462	22 973	42 634	126 758	92 033	16 153	12 997	5 576
10 I	140 092	4 662	21 767	1 244	5 587	11 154	26 933	4 827	22 268	41 650	123 099	89 329	15 659	12 825	5 286
II	143 196	4 762	22 262	1 709	5 778	11 259	27 434	4 666	22 465	42 861	120 715	86 492	16 378	12 931	4 914
III	142 873	4 830	21 658	1 509	5 904	10 949	26 946	4 629	22 472	43 976	117 924	83 705	16 823	12 671	4 724
IV	143 356	4 826	21 639	1 624	5 819	10 536	26 692	4 813	22 314	45 094	110 834	78 181	16 304	11 870	4 479
11 I	137 399	4 264	21 620	1 958	5 767	9 747	25 902	4 804	21 932	41 405	106 448	75 067	15 851	11 397	4 134
II	138 042	4 574	21 802	2 209	5 899	9 461	26 053	4 590	21 588	41 866	102 430	72 157	15 188	11 103	3 982
III	137 085	4 300	21 559	2 152	5 643	9 138	25 272	3 979	21 270	43 772	99 053	68 238	15 453	11 546	3 816
IV	134 776	4 472	21 617	2 561	5 378	9 036	24 793	3 817	20 821	42 280	95 224	65 146	15 391	11 038	3 648
12 I	131 530	4 278	21 155	2 549	5 178	8 842	24 176	4 191	20 360	40 802	92 916	63 354	15 298	10 770	3 494
II	129 598	4 049	20 627	3 070	5 373	8 719	23 656	4 228	19 571	40 305	88 481	59 916	15 323	9 883	3 359

Véanse notas al final del capítulo.

4. ENTIDADES DE CRÉDITO

B) Detalle del crédito y los depósitos de las entidades de crédito

4.24 (Cont.) Total crédito y total créditos dudosos de entidades de depósito a otros sectores residentes para financiar actividades productivas (a). Detalle de las actividades de industria y construcción.

Millones de Euros

	Dudosos industria (excepto construcción)										Dudosos construcción				
	Total industria	Industrias extractivas	Industrias manufactureras							Prod. y distrib. energía electr. gas y agua	Total construcción	Edificios y obras singulares	Obras públicas	Instalación y acabado de edificios y obras	Preparación de obras
			Alimentación, bebidas tabaco	Refino de petróleo	Industria química	Fabric. minerales no metálic	Meta-lurgia; constr. maquin.	Fabric. material de transp.	Otras						
17 a 25 16=	17	18	19	20	21	22	23	24	25	26=	27	28	29	30	
04	864	12	136	1	42	67	224	59	297	26	444	325	69	16	34
05	917	14	161	0	52	66	224	40	320	39	534	394	85	17	37
06	1 081	17	176	0	62	67	355	25	347	32	588	410	119	25	34
07	1 184	21	247	0	38	78	325	21	414	39	1 069	746	184	71	67
08	2 975	254	406	1	117	366	681	57	1 053	40	7 300	5 983	710	253	354
08 IV	2 975	254	406	1	117	366	681	57	1 053	40	7 300	5 983	710	253	354
09 I	4 013	280	518	1	173	534	1 102	73	1 262	71	9 542	7 405	963	555	619
II	5 282	305	595	1	261	1 103	1 299	142	1 462	114	10 350	8 266	1 064	532	489
III	5 691	304	644	14	330	1 069	1 419	179	1 600	132	10 608	8 383	1 141	540	545
IV	6 010	311	850	17	371	839	1 535	201	1 741	145	10 869	8 541	1 177	614	536
10 I	6 368	333	959	16	382	897	1 673	215	1 742	151	12 239	9 521	1 524	624	568
II	6 521	259	1 071	3	370	921	1 741	242	1 748	164	12 020	9 327	1 430	641	622
III	6 743	263	1 244	12	350	969	1 778	298	1 661	168	12 406	9 670	1 449	696	591
IV	6 364	196	1 022	4	313	916	1 745	279	1 621	269	13 683	10 888	1 461	711	624
11 I	6 522	203	1 120	4	340	956	1 782	228	1 619	270	14 405	11 868	1 206	742	589
II	6 857	247	1 100	4	288	1 039	1 891	180	1 754	354	15 342	12 613	1 227	764	738
III	7 271	267	1 241	4	273	1 063	2 005	222	1 859	337	16 275	13 338	1 307	870	760
IV	7 659	275	1 326	16	298	1 073	2 154	266	1 910	342	17 814	14 589	1 422	1 019	784
12 I	8 261	302	1 382	24	350	1 127	2 340	279	2 069	388	19 183	15 604	1 497	1 257	825
II	9 341	354	1 510	25	388	1 455	2 597	302	2 232	478	21 783	17 417	1 574	1 880	912

Véanse notas al final del capítulo.

4. ENTIDADES DE CRÉDITO

B) Detalle del crédito y los depósitos de las entidades de crédito

4.27 (1ª parte) Total crédito y total créditos dudosos de EFC a otros sectores residentes para financiar actividades productivas (a). Detalle de las actividades de industria y construcción.

Millones de Euros

	Créditos industria (excepto construcción)									Créditos construcción					
	Total	Industrias extractivas	Industrias manufactureras						Prod. y distrib. energía electr. gas y agua	Total (b)	Edificios y obras singulares	Obras públicas	Instalación y acabado de edificios y obras	Preparación de obras	
			Alimentación, bebidas tabaco	Refino de petróleo	Industria química	Fabric. minerales no metálic	Meta-lurgia, constr. maquin.	Fabric. material de transp.							Otras
1=2a10	2	3	4	5	6	7	8	9	10	11=12 a	12	13	14	15	
04	4 456	162	397	2 457	
05	5 837	202	625	86	336	305	1 567	598	1 551	568	3 338	1 840	321	498	679
06	6 201	230	698	97	358	403	1 148	710	1 985	572	4 440	2 572	435	503	930
07	6 433	232	814	100	318	362	1 062	731	1 912	900	4 411	2 063	419	458	1 471
08	6 004	193	862	123	357	342	1 012	394	1 488	1 232	4 552	2 241	858	618	835
08 IV	6 004	193	862	123	357	342	1 012	394	1 488	1 232	4 552	2 241	858	618	835
09 I	5 442	164	730	78	278	346	1 060	302	1 356	1 128	3 937	1 817	1 165	478	477
II	4 077	162	486	106	229	152	709	183	1 177	873	2 714	1 250	733	338	393
III	3 780	124	481	22	232	143	658	148	971	999	2 880	1 388	768	336	388
IV	3 626	77	540	109	214	196	774	148	665	903	2 539	1 173	587	328	451
10 I	3 163	67	500	30	228	181	799	90	619	651	2 211	1 006	512	289	404
II	3 184	65	520	43	220	165	770	95	621	684	2 069	941	519	285	324
III	3 167	50	528	108	217	170	733	88	566	706	1 963	885	505	274	299
IV	3 073	64	514	147	145	119	717	174	573	621	2 003	740	716	270	277
11 I	2 635	80	517	110	143	159	531	159	472	465	1 722	660	589	221	252
II	2 529	53	511	119	136	149	569	73	461	457	1 655	814	368	220	254
III	2 372	44	485	95	154	145	509	73	449	419	1 594	761	375	232	227
IV	2 509	54	484	105	166	221	562	80	406	431	1 620	815	361	184	260
12 I	2 406	49	517	104	151	138	400	196	403	449	1 562	733	481	160	188
II	2 596	36	648	21	175	215	460	278	425	339	1 627	508	741	234	144

Véanse notas al final del capítulo.

4. ENTIDADES DE CRÉDITO

B) Detalle del crédito y los depósitos de las entidades de crédito

4.27 (Cont.) Total crédito y total créditos dudosos de EFC a otros sectores residentes para financiar actividades productivas (a). Detalle de las actividades de industria y construcción.

Millones de Euros

	Dudosos industria (excepto construcción)									Dudosos construcción					
	Total industria	Industrias extractivas	Industrias manufactureras						Prod. y distrib. energía electr. gas y agua	Total construcción	Edificios y obras singulares	Obras públicas	Instalación y acabado de edificios y obras	Preparación de obras	
			Alimentación, bebidas tabaco	Refino de petróleo	Industria química	Fabric. minerales no metálic	Meta-lurgia, constr. maquin.	Fabric. material de transp.							Otras
17 a 25 16=	17	18	19	20	21	22	23	24	25	26=	27	28	29	30	
04	41	20	
05	45	1	3	0	2	1	15	2	18	0	25	9	5	6	4
06	51	0	5	0	2	3	12	3	23	0	31	14	5	8	4
07	54	1	8	0	2	2	10	2	25	0	42	18	5	11	8
08	105	6	11	0	7	9	15	2	51	0	156	82	29	21	25
08 IV	105	6	11	0	7	9	15	2	51	0	156	82	29	21	25
09 I	144	9	14	0	12	15	20	5	66	0	194	104	15	35	41
II	142	5	12	0	12	10	21	5	64	0	172	76	12	28	56
III	166	7	10	0	13	14	29	9	71	0	215	98	15	31	71
IV	134	5	11	0	10	11	29	6	51	0	194	72	13	41	68
10 I	148	7	15	0	9	17	32	7	52	0	198	81	19	41	57
II	156	7	13	0	13	22	30	6	57	0	223	80	18	43	82
III	183	8	33	0	13	21	34	4	62	0	218	77	18	44	78
IV	212	6	49	0	12	21	49	4	64	0	198	68	19	40	71
11 I	208	6	51	0	12	23	42	4	62	0	198	68	16	44	70
II	176	6	18	0	12	20	46	4	64	0	191	64	17	45	64
III	175	12	19	2	12	19	43	5	57	2	173	63	17	30	63
IV	163	7	20	0	10	17	41	7	53	0	159	65	19	28	47
12 I	161	6	26	0	9	17	43	7	47	0	135	62	20	24	28
II	157	5	21	0	10	16	41	8	51	0	142	57	21	34	30

Véanse notas al final del capítulo.

4. ENTIDADES DE CRÉDITO
B) Detalles del crédito y los depósitos
de las entidades de crédito

4.28 Crédito y depósitos de Entidades de depósito frente a AAPP
y a otros sectores residentes. Detalle por provincias

Datos referidos a Junio de 2012

Millones de euros

	Crédito			Depósitos					
	Total 1=2+3	Adminis- traciones Públicas 2	Otros sectores residen- tes 3	Total 4=5+6	Adminis- traciones Públicas 5	Otros sectores residentes			
						Total 6=7+8+9	Vista 7	Ahorro 8	Plazo 9
Álava	13 177	1 654	11 523	10 328	564	9 764	1 790	2 299	5 675
Albacete	8 836	238	8 598	6 498	118	6 380	996	1 978	3 405
Alacant	50 945	1 315	49 630	30 079	714	29 365	7 079	5 890	16 396
Almería	23 458	812	22 647	8 717	393	8 324	1 617	2 403	4 305
Asturias	27 416	2 339	25 077	22 883	619	22 264	3 266	6 528	12 471
Ávila	4 210	106	4 104	4 036	53	3 983	418	1 127	2 438
Badajoz	14 453	1 679	12 774	9 709	380	9 328	1 294	3 202	4 832
Balears,Illes	43 680	3 413	40 267	18 218	453	17 764	4 069	3 830	9 866
Barcelona	279 202	18 867	260 335	153 741	3 698	150 044	42 809	19 751	87 484
Burgos	14 090	415	13 674	11 531	211	11 320	1 406	3 033	6 881
Cáceres	7 237	183	7 054	7 310	294	7 017	1 010	2 518	3 489
Cádiz	25 428	1 026	24 401	11 724	355	11 369	2 277	3 596	5 496
Cantabria	15 927	1 387	14 540	11 525	422	11 102	1 857	3 722	5 524
Castelló	20 974	451	20 523	12 266	195	12 070	2 147	2 477	7 447
Ciudad Real	10 118	281	9 837	7 506	172	7 334	1 025	2 622	3 687
Córdoba	20 440	742	19 698	11 440	404	11 035	1 847	3 272	5 917
Coruña, La	31 186	2 368	28 818	23 102	1 257	21 844	3 359	6 029	12 456
Cuenca	5 087	266	4 822	5 215	63	5 151	604	1 404	3 143
Girona	22 553	732	21 822	13 269	299	12 971	2 412	2 649	7 909
Granada	23 865	827	23 038	12 579	291	12 288	1 857	3 829	6 601
Guadalajara	7 942	109	7 833	4 179	117	4 062	780	963	2 319
Gipuzkoa	24 482	1 131	23 350	23 611	713	22 898	4 800	5 488	12 610
Huelva	10 400	490	9 911	5 308	150	5 159	1 070	1 691	2 397
Huesca	5 821	150	5 671	5 052	109	4 943	971	1 132	2 839
Jaén	11 396	457	10 939	8 436	244	8 192	976	2 922	4 294
León	11 450	414	11 035	11 113	268	10 845	1 746	3 236	5 862
Lleida	13 325	385	12 939	8 702	173	8 529	1 831	1 628	5 069
Lugo	5 130	134	4 996	7 397	135	7 261	762	2 158	4 341
Madrid	457 731	26 416	431 315	342 839	41 514	301 325	97 071	28 659	175 595
Málaga	41 378	1 526	39 852	20 508	1 017	19 491	4 436	4 891	10 163
Murcia	48 704	2 210	46 493	23 690	915	22 775	4 212	4 871	13 691
Navarra	23 085	935	22 150	16 767	692	16 076	4 598	2 238	9 239
Ourense	4 656	148	4 507	7 196	84	7 112	776	2 013	4 323
Palencia	3 445	91	3 354	4 020	75	3 945	554	1 283	2 108
Palmas, Las	28 112	2 436	25 676	12 496	880	11 616	4 134	1 663	5 819
Pontevedra	22 120	295	21 825	14 607	499	14 108	2 556	4 380	7 171
Rioja, La	12 010	965	11 045	7 793	114	7 679	1 472	1 709	4 498
Salamanca	9 919	582	9 338	8 544	325	8 219	1 240	2 202	4 777
Tenerife	22 931	704	22 227	10 871	675	10 195	2 968	2 193	5 034
Segovia	4 041	93	3 949	4 042	83	3 958	518	986	2 454
Sevilla	63 109	6 235	56 874	24 868	1 336	23 531	6 453	6 025	11 053
Soria	2 193	59	2 135	3 012	53	2 959	345	790	1 824
Tarragona	24 485	931	23 554	11 622	358	11 264	2 653	2 064	6 547
Teruel	2 820	140	2 681	3 137	75	3 062	494	756	1 812
Toledo	18 966	2 816	16 151	11 702	446	11 256	1 634	3 460	6 162
València	102 239	9 143	93 096	52 344	1 844	50 500	9 275	14 393	26 832
Valladolid	18 409	2 606	15 804	12 136	750	11 386	1 917	2 945	6 524
Bizkaia	45 678	2 467	43 211	38 406	1 458	36 949	8 631	8 737	19 581
Zamora	3 405	92	3 313	4 351	96	4 256	416	1 433	2 406
Zaragoza	37 385	2 654	34 730	25 411	407	25 004	5 108	4 399	15 497
Sin clasificar (a)	29 443	90	29 353	-	-	-	-	-	-
Ciudades autónomas									
Ceuta	1 633	198	1 434	893	73	821	185	230	406
Melilla	1 064	57	1 006	812	27	786	188	219	379
Banca electrónica (b)	-	-	-	27 800	0	27 800	16 916	1 938	8 946
TOTAL	1 781 190	106 259	1 674 931	1 155 339	66 662	1 088 677	274 827	205 855	607 995

Véanse notas al final del capítulo.

4. ENTIDADES DE CRÉDITO
B) Detalles del crédito y los depósitos
de las entidades de crédito

4.29 Crédito y depósitos de Entidades de depósito frente a AAPP y a otros
sectores residentes, por Comunidades Autónomas y Ciudades Autónomas

Datos referidos a Junio de 2012

Millones de euros

	Crédito			Depósitos						
	Total	Adminis- traciones públicas	Otros sectores residen- tes	Total	Adminis- traciones públicas	Otros sectores residentes				
						Total	Vista	Ahorro	Plazo	
1=2+3	2	3	4=5+6	5	6=7+8+9	7	8	9		
País Vasco	83 337	5 252	78 085	72 346	2 735	69 610	15 221	16 524	37 865	
Cataluña	339 565	20 914	318 651	187 336	4 529	182 807	49 705	26 092	107 010	
Galicia	63 092	2 946	60 146	52 301	1 976	50 325	7 453	14 581	28 291	
Andalucía	219 475	12 115	207 360	103 579	4 190	99 389	20 533	28 628	50 227	
Asturias, Principado de	27 416	2 339	25 077	22 883	619	22 264	3 266	6 528	12 471	
Cantabria	15 927	1 387	14 540	11 525	422	11 102	1 857	3 722	5 524	
Rioja, La	12 010	965	11 045	7 793	114	7 679	1 472	1 709	4 498	
Murcia, Región de	48 704	2 210	46 493	23 690	915	22 775	4 212	4 871	13 691	
Comunitat Valenciana	174 159	10 909	163 250	94 688	2 753	91 935	18 501	22 759	50 675	
Aragón	46 026	2 944	43 082	33 599	591	33 008	6 574	6 287	20 148	
Castilla-La Mancha	50 949	3 709	47 240	35 100	916	34 184	5 040	10 428	18 716	
Canarias	51 043	3 140	47 903	23 366	1 555	21 812	7 103	3 857	10 853	
Navarra, Comunidad Foral de	23 085	935	22 150	16 767	692	16 076	4 598	2 238	9 239	
Extremadura	21 690	1 862	19 828	17 019	674	16 345	2 304	5 719	8 322	
Balears, Illes	43 680	3 413	40 267	18 218	453	17 764	4 069	3 830	9 866	
Madrid, Comunida de	457 731	26 416	431 315	342 839	41 514	301 325	97 071	28 659	175 595	
Castilla y León	71 162	4 457	66 705	62 784	1 915	60 869	8 561	17 034	35 274	
Sin clasificar (a)	29 443	90	29 353	-	-	-	-	-	-	
TOTAL CCAA	1 778 493	106 003	1 672 490	1 125 833	66 563	1 059 270	257 538	203 468	598 264	
Ciudades autónomas										
Ceuta	1 633	198	1 434	893	73	821	185	230	406	
Mejilla	1 064	57	1 006	812	27	786	188	219	379	
Banca electrónica	-	-	-	27 800	0	27 800	16 916	1 938	8 946	
TOTAL	1 781 190	106 259	1 674 931	1 155 339	66 662	1 088 677	274 827	205 855	607 995	

Véanse notas al final del capítulo.

4. ENTIDADES DE CRÉDITO
B) Detalle del crédito y los depósitos
de las entidades de crédito

4.30 (1ª parte) Crédito de Entidades de depósito a
Administraciones Públicas y otros sectores residentes
por Comunidades Autónomas

Millones de euros

	Total nacional		Otros sectores residentes		Administraciones Públicas		País Vasco		Cataluña		Galicia		Andalucía		Asturias, Principado de	
	1=2+4	2	3	4	5	6	7	8	9	10	11	12	13	14	15	
03	794 400	761 927	95,91	32 472	4,09	46 844	5,90	156 636	19,72	31 683	3,99	102 842	12,95	13 885	1,75	
04	934 241	900 383	96,38	33 858	3,62	52 647	5,64	187 036	20,02	36 434	3,90	125 312	13,41	15 332	1,64	
05	1 184 911	1 147 746	96,86	37 166	3,14	62 351	5,26	231 010	19,50	45 548	3,84	163 523	13,80	18 875	1,59	
06	1 483 280	1 445 298	97,44	37 981	2,56	72 772	4,91	281 673	18,99	55 745	3,76	201 540	13,59	22 836	1,54	
07	1 730 688	1 691 933	97,76	38 755	2,24	82 203	4,75	325 245	18,79	65 555	3,79	233 543	13,49	26 739	1,54	
08	1 842 797	1 795 109	97,41	47 688	2,59	87 420	4,74	350 230	19,01	70 370	3,82	241 762	13,12	27 990	1,52	
08 IV	1 842 797	1 795 109	97,41	47 688	2,59	87 420	4,74	350 230	19,01	70 370	3,82	241 762	13,12	27 990	1,52	
09 /	1 840 364	1 790 761	97,30	49 603	2,70	86 298	4,69	352 502	19,15	70 385	3,82	240 146	13,05	27 850	1,51	
II	1 852 054	1 794 471	96,89	57 582	3,11	84 933	4,59	362 134	19,55	70 848	3,83	239 026	12,91	27 995	1,51	
III	1 840 551	1 782 101	96,82	58 453	3,18	85 249	4,63	355 594	19,32	71 046	3,86	237 130	12,88	27 616	1,50	
IV	1 837 761	1 776 533	96,67	61 228	3,33	83 863	4,56	354 662	19,30	71 283	3,88	237 031	12,90	27 745	1,51	
10 /	1 832 961	1 767 890	96,45	65 071	3,55	85 365	4,66	356 600	19,45	70 978	3,87	236 209	12,89	27 558	1,50	
II	1 859 564	1 788 242	96,16	71 322	3,84	86 413	4,65	360 101	19,36	72 044	3,87	237 910	12,79	28 113	1,51	
III	1 850 837	1 777 705	96,05	73 132	3,95	86 294	4,66	357 796	19,33	71 727	3,88	235 471	12,72	28 005	1,51	
IV	1 856 783	1 782 291	95,99	74 492	4,01	86 884	4,68	357 277	19,24	70 509	3,80	234 147	12,61	28 161	1,52	
11 /	1 842 800	1 763 282	95,68	79 518	4,32	85 268	4,63	353 832	19,20	68 641	3,72	233 487	12,67	27 912	1,51	
II	1 841 459	1 758 573	95,50	82 886	4,50	87 414	4,75	347 426	18,87	68 719	3,73	231 508	12,57	27 888	1,51	
III	1 812 205	1 728 691	95,39	83 513	4,61	87 819	4,85	341 573	18,85	65 722	3,63	228 603	12,61	27 705	1,53	
IV	1 798 026	1 715 037	95,38	82 989	4,62	85 904	4,78	344 754	19,17	64 076	3,56	223 380	12,42	27 575	1,53	
12 /	1 781 082	1 695 547	95,20	85 535	4,80	84 987	4,77	344 487	19,34	63 403	3,56	220 632	12,39	27 271	1,53	
II	1 781 190	1 674 931	94,03	106 259	5,97	83 337	4,68	339 565	19,06	63 092	3,54	219 475	12,32	27 416	1,54	

4. ENTIDADES DE CRÉDITO
B) Detalle del crédito y los depósitos
de las entidades de crédito

4.30 (Cont.) Crédito de Entidades de depósito a
Administraciones Públicas y otros sectores residentes
por Comunidades Autónomas

Millones de euros

	Cantabria		Rioja,La		Murcia, Región de		Comunitat Valenciana		Aragón		Castilla-La Mancha		Canarias	
	16	17	18	19	20	21	22	23	24	25	26	27	28	29
03	8 165	1,03	5 930	0,75	19 035	2,40	76 778	9,66	22 142	2,79	21 908	2,76	26 750	3,37
04	9 374	1,00	6 886	0,74	23 453	2,51	90 881	9,73	25 896	2,77	26 420	2,83	31 834	3,41
05	11 511	0,97	8 651	0,73	31 819	2,69	121 263	10,23	33 016	2,79	34 441	2,91	40 335	3,40
06	13 694	0,92	10 664	0,72	41 026	2,77	153 748	10,37	40 125	2,71	43 577	2,94	48 911	3,30
07	15 878	0,92	12 424	0,72	48 137	2,78	178 457	10,31	46 328	2,68	52 523	3,03	55 887	3,23
08	16 529	0,90	13 181	0,72	50 912	2,76	188 463	10,23	49 600	2,69	56 986	3,09	58 784	3,19
08 IV	16 529	0,90	13 181	0,72	50 912	2,76	188 463	10,23	49 600	2,69	56 986	3,09	58 784	3,19
09 /	16 399	0,89	13 175	0,72	50 334	2,73	186 308	10,12	48 999	2,66	56 642	3,08	57 893	3,15
II	16 539	0,89	13 200	0,71	49 958	2,70	187 268	10,11	49 136	2,65	57 626	3,11	58 023	3,13
III	16 469	0,89	13 041	0,71	49 359	2,68	185 466	10,08	48 880	2,66	57 407	3,12	57 863	3,14
IV	16 625	0,90	12 996	0,71	49 351	2,69	186 100	10,13	48 847	2,66	57 843	3,15	58 033	3,16
10 /	16 617	0,91	13 046	0,71	49 622	2,71	185 963	10,15	49 002	2,67	57 302	3,13	58 009	3,16
II	16 916	0,91	13 009	0,70	49 990	2,69	187 824	10,10	49 557	2,66	57 707	3,10	57 723	3,10
III	16 914	0,91	13 048	0,70	49 417	2,67	186 264	10,06	49 498	2,67	56 896	3,07	56 971	3,08
IV	16 764	0,90	12 883	0,69	49 363	2,66	185 657	10,00	49 393	2,66	56 804	3,06	56 394	3,04
11 /	16 699	0,91	12 914	0,70	49 067	2,66	184 542	10,01	49 132	2,67	56 144	3,05	55 490	3,01
II	16 753	0,91	12 738	0,69	48 846	2,65	185 271	10,06	48 595	2,64	55 783	3,03	54 814	2,98
III	16 581	0,91	12 680	0,70	48 918	2,70	183 289	10,11	48 076	2,65	55 003	3,04	53 894	2,97
IV	16 458	0,92	12 308	0,68	48 196	2,68	180 871	10,06	47 213	2,63	54 197	3,01	52 722	2,93
12 /	16 276	0,91	12 217	0,69	48 296	2,71	177 930	9,99	46 050	2,59	52 544	2,95	51 888	2,91
II	15 927	0,89	12 010	0,67	48 704	2,73	174 159	9,78	46 026	2,58	50 949	2,86	51 043	2,87

4. ENTIDADES DE CRÉDITO
B) Detalle del crédito y los depósitos
de las entidades de crédito

4.30 (Cont.) Crédito de Entidades de depósito a
Administraciones Públicas y otros sectores residentes
por Comunidades Autónomas

Millones de euros

	Navarra, Comunidad Foral de		Extremadura		Balears, Illes		Madrid, Comunidad de		Castilla y León		Ciudades autónomas				Sin clasificar (a)	
	Total	Porcentaje	Total	Porcentaje	Total	Porcentaje	Total	Porcentaje	Total	Porcentaje	Ceuta		Melilla		Total	Porcentaje
											40	41	42	43		
	30	31	32	33	34	35	36	37	38	39						
03	11 262	1,42	11 162	1,41	20 010	2,52	180 948	22,78	36 137	4,55	639	0,08	573	0,07	1 073	0,14
04	12 884	1,38	12 908	1,38	23 802	2,55	208 913	22,36	41 872	4,48	743	0,08	682	0,07	930	0,10
05	16 216	1,37	15 682	1,32	29 737	2,51	266 535	22,49	51 846	4,38	906	0,08	790	0,07	857	0,07
06	19 660	1,33	18 548	1,25	36 154	2,44	356 713	24,05	62 729	4,23	1 067	0,07	935	0,06	1 161	0,08
07	22 767	1,32	21 723	1,26	42 406	2,45	424 836	24,55	71 553	4,13	1 266	0,07	1 104	0,06	2 117	0,12
08	24 862	1,35	23 277	1,26	46 183	2,51	452 858	24,57	77 278	4,19	1 376	0,07	1 097	0,06	3 638	0,20
08 IV	24 862	1,35	23 277	1,26	46 183	2,51	452 858	24,57	77 278	4,19	1 376	0,07	1 097	0,06	3 638	0,20
09 I	24 379	1,32	22 988	1,25	46 368	2,52	455 321	24,74	75 589	4,11	1 401	0,08	1 583	0,09	5 790	0,31
II	24 449	1,32	23 185	1,25	46 827	2,53	455 767	24,61	75 327	4,07	1 448	0,08	1 080	0,06	7 288	0,39
III	24 365	1,32	23 137	1,26	46 345	2,52	450 949	24,50	75 132	4,08	1 448	0,08	1 066	0,06	12 991	0,71
IV	24 491	1,33	23 221	1,26	46 661	2,54	449 943	24,48	75 601	4,11	1 509	0,08	1 075	0,06	10 880	0,59
10 I	24 332	1,33	23 128	1,26	46 562	2,54	442 848	24,16	75 181	4,10	1 506	0,08	1 053	0,06	12 170	0,66
II	24 591	1,32	23 445	1,26	46 979	2,53	455 296	24,48	76 031	4,09	1 541	0,08	1 067	0,06	13 309	0,72
III	24 549	1,33	23 361	1,26	46 480	2,51	450 695	24,35	75 173	4,06	1 548	0,08	1 077	0,06	19 655	1,06
IV	24 320	1,31	23 371	1,26	46 197	2,49	450 895	24,28	75 272	4,05	1 595	0,09	1 070	0,06	29 874	1,61
11 I	24 317	1,32	23 249	1,26	46 036	2,50	446 520	24,23	74 525	4,04	1 584	0,09	1 072	0,06	32 369	1,76
II	23 917	1,30	23 261	1,26	45 959	2,50	452 679	24,58	74 568	4,05	1 561	0,08	1 088	0,06	32 670	1,77
III	23 726	1,31	23 034	1,27	45 118	2,49	446 568	24,64	73 899	4,08	1 553	0,09	1 067	0,06	27 386	1,51
IV	23 572	1,31	22 815	1,27	45 004	2,50	445 841	24,80	72 872	4,05	1 548	0,09	1 064	0,06	27 658	1,54
12 I	23 211	1,30	21 994	1,23	44 589	2,50	441 035	24,76	71 514	4,02	1 546	0,09	1 052	0,06	30 160	1,69
II	23 085	1,30	21 690	1,22	43 680	2,45	457 731	25,70	71 162	4,00	1 633	0,09	1 064	0,06	29 443	1,65

Véanse notas al final del capítulo.

4. ENTIDADES DE CRÉDITO
B) Detalle del crédito y los depósitos
de las entidades de crédito

4.31 (1ª parte) Depósitos de Administraciones Públicas y otros sectores
residentes en Entidades de depósito
por Comunidades Autónomas

Millones de euros

	Total nacional		Otros sectores residentes		Administraciones Públicas		País Vasco		Cataluña		Galicia		Andalucía		Asturias, Principado de	
	1=2+4	2	3	4	5	6	7	8	9	10	11	12	13	14	15	
																Total
03	674 399	639 816	94,87	34 583	5,13	44 855	6,65	115 174	17,08	32 153	4,77	72 049	10,68	13 185	1,96	
04	765 307	723 328	94,51	41 979	5,49	48 060	6,28	133 444	17,44	34 746	4,54	84 939	11,10	14 009	1,83	
05	839 171	784 213	93,45	54 958	6,55	48 870	5,82	141 215	16,83	35 640	4,25	87 942	10,48	15 503	1,85	
06	994 807	929 017	93,39	65 790	6,61	57 272	5,76	165 029	16,59	40 620	4,08	102 454	10,30	17 847	1,79	
07	1 116 871	1 042 400	93,33	74 471	6,67	65 433	5,86	175 853	15,75	45 939	4,11	110 773	9,92	20 304	1,82	
08	1 218 488	1 143 674	93,86	74 813	6,14	76 344	6,27	193 615	15,89	51 056	4,19	114 703	9,41	22 681	1,86	
08 IV	1 218 488	1 143 674	93,86	74 813	6,14	76 344	6,27	193 615	15,89	51 056	4,19	114 703	9,41	22 681	1,86	
09 I	1 215 612	1 135 482	93,41	80 131	6,59	74 651	6,14	194 583	16,01	50 844	4,18	111 861	9,20	22 163	1,82	
II	1 227 677	1 143 891	93,18	83 786	6,82	77 416	6,31	200 173	16,31	51 998	4,24	112 983	9,20	22 555	1,84	
III	1 204 205	1 124 221	93,36	79 984	6,64	77 648	6,45	197 828	16,43	52 576	4,37	113 285	9,41	22 281	1,85	
IV	1 219 886	1 142 013	93,62	77 873	6,38	78 640	6,45	202 565	16,61	53 872	4,42	113 446	9,30	22 520	1,85	
10 I	1 190 402	1 118 551	93,96	71 851	6,04	77 312	6,49	197 711	16,61	53 286	4,48	110 825	9,31	22 259	1,87	
II	1 208 415	1 139 067	94,26	69 348	5,74	79 486	6,58	207 531	17,17	54 750	4,53	113 614	9,40	23 217	1,92	
III	1 207 284	1 134 056	93,93	73 229	6,07	78 734	6,52	200 635	16,62	54 940	4,55	112 918	9,35	23 388	1,94	
IV	1 223 496	1 148 253	93,85	75 243	6,15	78 799	6,44	206 317	16,86	55 470	4,53	113 766	9,30	23 879	1,95	
11 I	1 228 219	1 144 062	93,15	84 157	6,85	78 446	6,39	200 906	16,36	54 085	4,40	112 313	9,14	23 739	1,93	
II	1 231 057	1 156 767	93,97	74 290	6,03	78 115	6,35	202 089	16,42	55 199	4,48	111 282	9,04	23 952	1,95	
III	1 192 710	1 125 504	94,37	67 206	5,63	76 180	6,39	196 940	16,51	53 642	4,50	108 875	9,13	23 639	1,98	
IV	1 176 126	1 109 656	94,35	66 470	5,65	74 850	6,36	194 333	16,52	53 224	4,53	106 593	9,06	23 611	2,01	
12 I	1 174 557	1 103 113	93,92	71 444	6,08	72 960	6,21	189 939	16,17	52 494	4,47	104 253	8,88	22 797	1,94	
II	1 155 339	1 088 677	94,23	66 662	5,77	72 346	6,26	187 336	16,21	52 301	4,53	103 579	8,97	22 883	1,98	

4. ENTIDADES DE CRÉDITO

B) Detalle del crédito y los depósitos de las entidades de crédito

4.31 (Cont.) Depósitos de Administraciones Públicas y otros sectores residentes en Entidades de depósito por Comunidades Autónomas

Millones de euros

	Cantabria		Rioja,La		Murcia, Región de		Comunitat Valenciana		Aragón		Castilla-La Mancha		Canarias		Navarra, Comunidad Foral de	
	Total	Porcentaje	Total	Porcentaje	Total	Porcentaje	Total	Porcentaje	Total	Porcentaje	Total	Porcentaje	Total	Porcentaje	Total	Porcentaje
	16	17	18	19	20	21	22	23	24	25	26	27	28	29	30	31
03	6 749	1,00	4 401	0,65	14 054	2,08	54 724	8,11	21 416	3,18	21 876	3,24	17 307	2,57	11 686	1,73
04	7 298	0,95	4 918	0,64	16 260	2,12	64 454	8,42	23 071	3,01	24 214	3,16	18 935	2,47	12 965	1,69
05	7 953	0,95	5 064	0,60	17 871	2,13	71 832	8,56	22 291	2,66	25 080	2,99	19 908	2,37	12 207	1,45
06	9 192	0,92	6 024	0,61	21 394	2,15	89 193	8,97	27 059	2,72	29 207	2,94	23 276	2,34	14 178	1,43
07	10 054	0,90	6 886	0,62	23 338	2,09	101 918	9,13	29 891	2,68	32 447	2,91	24 622	2,20	16 551	1,48
08	11 354	0,93	7 888	0,65	24 501	2,01	104 832	8,60	33 489	2,75	35 246	2,89	25 599	2,10	17 529	1,44
08 IV	11 354	0,93	7 888	0,65	24 501	2,01	104 832	8,60	33 489	2,75	35 246	2,89	25 599	2,10	17 529	1,44
09 I	11 270	0,93	7 907	0,65	23 629	1,94	103 612	8,52	33 447	2,75	34 813	2,86	24 937	2,05	17 507	1,44
09 II	11 503	0,94	8 076	0,66	24 371	1,99	106 577	8,68	33 800	2,75	35 588	2,90	25 629	2,09	17 135	1,40
09 III	11 731	0,97	8 204	0,68	24 266	2,02	104 379	8,67	34 138	2,83	35 760	2,97	25 409	2,11	17 164	1,43
09 IV	11 974	0,98	8 288	0,68	24 623	2,02	102 614	8,41	34 556	2,83	36 353	2,98	25 702	2,11	17 585	1,44
10 I	11 710	0,98	8 097	0,68	24 378	2,05	99 619	8,37	34 536	2,90	35 133	2,95	26 097	2,19	17 366	1,46
10 II	12 389	1,03	8 488	0,70	24 813	2,05	100 169	8,29	35 118	2,91	36 098	2,99	26 507	2,19	17 802	1,47
10 III	12 240	1,01	8 527	0,71	24 932	2,07	103 919	8,61	35 320	2,93	36 276	3,00	26 128	2,16	18 116	1,50
10 IV	12 200	1,00	8 649	0,71	24 938	2,04	100 720	8,23	35 900	2,93	37 137	3,04	26 104	2,13	18 462	1,51
11 I	12 103	0,99	8 621	0,70	23 963	1,95	100 359	8,17	35 683	2,91	36 398	2,96	25 728	2,09	18 335	1,49
11 II	12 213	0,99	8 514	0,69	24 354	1,98	101 415	8,24	35 463	2,88	36 758	2,99	25 471	2,07	17 669	1,44
11 III	12 198	1,02	8 283	0,69	24 908	2,09	98 641	8,27	34 743	2,91	35 723	3,00	24 867	2,08	17 566	1,47
11 IV	11 752	1,00	8 019	0,68	23 684	2,01	100 156	8,52	34 622	2,94	35 586	3,03	24 263	2,06	17 488	1,49
12 I	11 529	0,98	7 829	0,67	23 239	1,98	95 016	8,09	33 840	2,88	34 376	2,93	23 686	2,02	16 724	1,42
12 II	11 525	1,00	7 793	0,67	23 690	2,05	94 688	8,20	33 599	2,91	35 100	3,04	23 366	2,02	16 767	1,45

4. ENTIDADES DE CRÉDITO

B) Detalle del crédito y los depósitos de las entidades de crédito

4.31 (Cont.) Depósitos de Administraciones Públicas y otros sectores residentes en Entidades de depósito por Comunidades Autónomas

Millones de euros

	Extremadura		Balears, Illes		Madrid, Comunidad de		Castilla y León		Ciudades autónomas				Banca electrónica		Sin clasificar	
	Total	Porcentaje	Total	Porcentaje	Total	Porcentaje	Total	Porcentaje	Ceuta		Melilla		Total	Porcentaje	Total	Porcentaje
									Total	Porcentaje	Total	Porcentaje				
	32	33	34	35	36	37	38	39	40	41	42	43	44	45	46	47
03	11 129	1,65	12 578	1,87	165 117	24,48	43 043	6,38	551	0,08	556	0,08	11 789	1,75	7	0,00
04	11 982	1,57	14 250	1,86	189 178	24,72	46 329	6,05	579	0,08	596	0,08	15 052	1,97	27	0,00
05	12 464	1,49	14 686	1,75	235 869	28,11	45 395	5,41	621	0,07	583	0,07	18 178	2,17	3	0,00
06	14 355	1,44	16 897	1,70	288 798	29,03	50 944	5,12	730	0,07	718	0,07	19 620	1,97	-	-
07	15 993	1,43	18 132	1,62	339 649	30,41	56 789	5,08	782	0,07	768	0,07	20 751	1,86	-	-
08	17 344	1,42	19 148	1,57	376 681	30,91	63 406	5,20	867	0,07	813	0,07	21 393	1,76	-	-
08 IV	17 344	1,42	19 148	1,57	376 681	30,91	63 406	5,20	867	0,07	813	0,07	21 393	1,76	-	-
09 I	16 792	1,38	18 938	1,56	382 127	31,43	61 730	5,08	842	0,07	799	0,07	23 160	1,91	-	-
09 II	17 249	1,41	19 582	1,60	374 881	30,54	62 817	5,12	860	0,07	816	0,07	23 669	1,93	-	-
09 III	17 184	1,43	20 300	1,69	353 896	29,39	62 773	5,21	838	0,07	824	0,07	23 720	1,97	-	-
09 IV	17 646	1,45	20 343	1,67	359 192	29,44	64 157	5,26	858	0,07	826	0,07	24 126	1,98	-	-
10 I	17 132	1,44	19 915	1,67	346 224	29,08	62 479	5,25	848	0,07	820	0,07	24 655	2,07	-	-
10 II	17 410	1,44	20 286	1,68	340 722	28,20	63 206	5,23	863	0,07	842	0,07	25 103	2,08	-	-
10 III	17 477	1,45	20 970	1,74	341 814	28,31	63 681	5,27	857	0,07	849	0,07	25 565	2,12	-	-
10 IV	18 069	1,48	21 138	1,73	348 669	28,50	65 538	5,36	879	0,07	865	0,07	25 997	2,12	-	-
11 I	17 809	1,45	20 366	1,66	363 844	29,62	67 244	5,47	876	0,07	863	0,07	26 538	2,16	-	-
11 II	17 782	1,44	20 114	1,63	363 869	29,56	68 520	5,57	890	0,07	881	0,07	26 510	2,15	-	-
11 III	17 320	1,45	20 616	1,73	342 951	28,75	67 766	5,68	860	0,07	868	0,07	26 125	2,19	-	-
11 IV	17 303	1,47	18 734	1,59	338 428	28,77	64 819	5,51	855	0,07	856	0,07	26 952	2,29	-	-
12 I	16 863	1,44	17 784	1,51	359 123	30,58	63 222	5,38	831	0,07	815	0,07	27 239	2,32	-	-
12 II	17 019	1,47	18 218	1,58	342 839	29,67	62 784	5,43	893	0,08	812	0,07	27 800	2,41	-	-

Véanse notas al final del capítulo.

4. ENTIDADES DE CRÉDITO
B) Detalles del crédito y los depósitos
de las entidades de crédito

4.32 Pasivos de las entidades de crédito
frente a AAPP y frente a OSR, por instituciones

Millones de euros

	Pasivos frente a AAPP					Pasivos frente a otros sectores residentes				
	Total (a)	Depósitos			Dota- ciones	Entidades de crédito (c)	Entidades de depósito (b)	EFC	ICO	
		Entidades de crédito	Entidades de depósito (b)	EFC						ICO
	1=2+6	2=3+4+5	3	4	5	6	7=8+9+10	8	9	10
06	66 715	66 486	65 790	6	689	229	1 144 526	1 142 147	732	1 264
07	75 220	75 220	74 471	8	741	-	1 322 583	1 319 391	925	1 885
08	76 054	76 054	75 058	10	986	-	1 432 573	1 428 936	1 312	1 560
09	81 805	81 805	77 873	13	3 919	-	1 426 888	1 422 781	1 483	1 418
10	79 080	79 080	75 287	15	3 778	-	1 440 425	1 434 104	1 773	3 219
11										
May	79 367	79 367	75 433	16	3 918	-	1 407 718	1 405 013	834	1 871
Jun	77 815	77 815	74 290	15	3 510	-	1 425 721	1 420 969	2 018	2 734
Jul	86 135	86 135	82 657	14	3 465	-	1 396 647	1 391 508	2 001	3 138
Ago	60 661	60 661	57 199	14	3 448	-	1 395 413	1 389 789	1 933	3 691
Sep	70 743	70 743	67 206	13	3 525	-	1 392 640	1 386 898	1 605	4 137
Oct	66 764	66 764	63 271	13	3 480	-	1 370 645	1 363 714	1 780	5 151
Nov	75 355	75 355	71 937	13	3 406	-	1 365 472	1 356 064	1 707	7 701
Dic	69 717	69 717	66 470	13	3 234	-	1 373 079	1 358 356	6 646	8 076
12										
Ene	75 499	75 499	72 224	12	3 263	-	1 354 684	1 339 009	6 848	8 827
Feb	75 519	75 519	71 911	12	3 595	-	1 356 829	1 341 345	6 698	8 785
Mar	74 253	74 253	71 444	12	2 797	-	1 367 763	1 348 183	6 291	13 289
Abr	67 638	67 638	65 196	10	2 431	-	1 334 340	1 318 862	6 564	8 914
May	80 083	80 083	77 876	9	2 198	-	1 326 957	1 314 274	6 435	6 249
Jun	68 590	68 590	66 662	8	1 920	-	1 331 824	1 318 912	6 052	6 861
Jul	61 976	61 976	60 054	8	1 915	-	1 287 248	1 273 605	6 249	7 393
Ago	55 460	55 460	53 525	8	1 928	-	1 273 698	1 259 600	6 119	7 978
Sep	74 069	74 069	72 284	7	1 778	-	1 291 019	1 277 126	5 801	8 093

Véanse notas al final del capítulo.

4. ENTIDADES DE CRÉDITO
C) Cuenta de resultados

4.36 Estructura de la cuenta de resultados
Entidades de depósito

Millones de euros

	Productos financieros (a)	Costes financieros (b)	Margen de intereses (c)	Rendimiento instrumentos cap. y otros pto. y gastos (c)	Margen bruto	Gastos de explotación de personal	Dotaciones netas	Pérdida por deterioro de activos financieros	Resultado de la actividad de explotación	Pérdida por deterioro del resto de activos	Otros resultados	Beneficios antes impuestos (cont. hasta 1991)	Impuestos/societades	Dotaciones obras y fondos sociales	Beneficio contable (desde 1992)	
	1	2	3	4	5	6	7	8	9	10	11	12	13	14	15	16
07	113 600	81 458	32 141	32 978	65 119	28 074	17 087	1 446	8 029	27 569	1 233	2 983	29 319	4 118	89	25 112
08	141 654	106 496	35 158	31 224	66 382	29 508	17 901	3 405	15 245	18 225	948	3 112	20 389	1 903	65	18 421
09	103 089	60 054	43 035	24 517	67 552	29 400	17 742	1 351	19 551	17 249	7 494	4 611	14 367	1 365	45	12 956
10	77 091	42 799	34 292	29 021	63 313	29 431	17 643	3 963	16 719	13 200	5 290	1 927	9 837	134	30	9 673
11	83 963	54 398	29 565	27 561	57 126	28 464	16 889	1 805	22 668	4 189	21 738	113	-17 436	-2 743	24	-14 717
11 I-II	40 583	25 989	14 594	14 337	28 932	14 480	8 654	703	8 287	5 461	1 565	472	4 368	-379	16	4 731
12 I-II	42 698	25 828	16 870	14 002	30 872	13 801	8 117	2 951	21 696	-7 576	7 854	133	-15 297	-4 441	11	-10 866
08 III	36 891	28 120	8 772	6 915	15 686	7 373	4 490	129	3 811	4 374	131	670	4 913	589	20	4 305
IV	36 424	27 500	8 924	7 329	16 253	7 603	4 560	2 507	5 740	402	599	1 636	1 440	-550	0	1 989
09 I	31 417	20 721	10 696	5 042	15 738	7 259	4 424	267	3 710	4 502	443	1 723	5 781	797	18	4 967
II	27 219	15 788	11 432	7 100	18 531	7 183	4 339	52	6 020	5 277	814	475	4 938	700	17	4 221
III	23 143	12 566	10 577	5 669	16 246	7 272	4 413	283	4 641	4 050	692	1 776	5 134	784	15	4 335
IV	21 309	10 979	10 330	6 706	17 036	7 686	4 566	749	5 180	3 421	5 545	637	-1 487	-915	-5	-567
10 I	19 311	9 908	9 403	5 844	15 247	7 185	4 361	297	4 090	3 675	543	268	3 401	556	10	2 835
II	19 215	10 098	9 117	8 378	17 495	7 242	4 331	522	5 859	3 873	1 076	444	3 240	-73	8	3 305
III	19 027	10 874	8 154	6 599	14 753	7 297	4 371	236	4 333	2 888	962	284	2 210	364	6	1 839
IV	19 538	11 919	7 618	8 200	15 818	7 708	4 579	2 909	2 438	2 764	2 710	932	985	-714	6	1 693
11 I	19 767	12 449	7 318	6 302	13 620	7 026	4 187	152	3 075	3 368	677	236	2 927	218	8	2 700
II	20 817	13 540	7 276	8 035	15 311	7 454	4 467	551	5 212	2 093	888	236	1 441	-597	7	2 031
III	21 465	14 166	7 299	4 526	11 826	7 042	4 176	526	3 738	521	2 497	-64	-2 040	-916	6	-1 130
IV	21 915	14 243	7 671	8 697	16 368	6 942	4 059	576	10 643	-1 792	17 676	-295	-19 764	-1 448	3	-18 319
12 I	21 676	13 563	8 113	6 281	14 393	6 928	4 109	781	5 720	964	802	466	628	-438	7	1 060
II	21 022	12 264	8 757	7 722	16 479	6 873	4 008	2 169	15 977	-8 540	7 052	-333	-15 925	-4 003	4	-11 926

Véanse notas al final del capítulo.

4. ENTIDADES DE CRÉDITO
C) Cuenta de resultados

4.37 Productos financieros
Entidades de depósito

Millones de euros

	Total +10+11 1=2+3=4+9+	En euros	En moneda extranjera	Productos de inversiones crediticias					Cartera de valores excepto renta variable (a)	Rectificaciones por operaciones de cobertura	Otros productos financieros
				Total	Sistema crediticio	Administraciones Públicas	Otros sectores residentes	Sectores no residentes			
	1	2	3	4	5	6	7	8	9	10	11
07	113 600	107 796	5 804	101 489	7 832	1 621	81 330	10 706	10 256	703	1 152
08	141 654	135 162	6 492	124 021	9 107	1 922	100 643	12 349	13 157	2 448	2 028
09	103 089	99 514	3 575	87 638	4 085	1 443	76 758	5 352	12 503	617	2 331
10	77 091	74 030	3 061	62 440	3 024	1 495	54 453	3 467	12 417	157	2 078
11	83 963	81 088	2 875	67 387	3 599	2 495	56 814	4 479	14 611	-27	1 991
11 I-II	40 583	39 200	1 384	32 588	1 952	1 085	27 464	2 087	7 048	-61	1 008
12 I-II	42 698	41 110	1 588	33 643	1 620	1 494	28 267	2 262	8 487	-413	981
08 III	36 891	34 551	2 340	32 113	2 475	500	25 807	3 331	3 516	732	530
IV	36 424	34 842	1 582	31 869	2 357	499	26 115	2 899	3 456	469	629
09 I	31 417	30 248	1 169	27 331	1 555	419	23 471	1 886	3 271	290	525
II	27 219	26 360	860	23 234	1 078	361	20 376	1 419	3 141	195	650
III	23 143	22 327	817	19 425	733	345	17 227	1 120	3 098	81	540
IV	21 309	20 580	730	17 648	719	319	15 683	927	2 994	51	617
10 I	19 311	18 553	758	15 838	669	321	14 026	822	2 940	44	489
II	19 215	18 426	789	15 477	740	345	13 578	814	3 083	64	591
III	19 027	18 248	779	15 390	773	392	13 347	878	3 134	19	484
IV	19 538	18 802	735	15 735	843	436	13 503	953	3 260	30	514
11 I	19 767	19 065	701	15 897	952	500	13 465	980	3 441	-38	468
II	20 817	20 134	682	16 691	1 000	585	13 999	1 108	3 607	-23	541
III	21 465	20 774	691	17 214	786	682	14 558	1 187	3 723	89	440
IV	21 915	21 114	800	17 585	861	728	14 792	1 204	3 840	-55	544
12 I	21 676	20 903	773	17 205	867	736	14 472	1 130	4 217	-204	457
II	21 022	20 206	815	16 438	753	758	13 795	1 132	4 270	-210	524

Véanse notas al final del capítulo.

4. ENTIDADES DE CRÉDITO
C) Cuenta de resultados

4.38 Costes financieros
Entidades de depósito

Millones de euros

	Total +10+11+12 1=2+3+4+9	En euros 2	En moneda extranjera 3	Gastos por intereses					Empréstitos, otros valores negociab. y financ. subordin. (a) 9	Rectificaciones por operaciones de cobertura 10	Otros costes financieros 11	Comisiones de producción 12
				Total 4	Sistema crediticio 5	Administraciones Públicas 6	Otros sectores residentes 7	Sectores no residentes 8				
07	81 458	73 616	7 843	62 008	7 733	2 412	34 759	17 104	18 435	447	391	177
08	106 496	98 506	7 990	78 440	9 847	2 511	45 710	20 372	21 133	5 533	1 205	184
09	60 054	56 717	3 337	48 741	5 073	1 100	33 921	8 646	15 783	-5 321	724	127
10	42 799	40 733	2 066	35 998	4 149	963	25 710	5 176	15 020	-8 972	678	74
11	54 398	52 537	1 861	43 225	5 215	1 269	30 011	6 730	16 767	-6 227	561	73
11 I-II	25 989	25 075	914	21 136	2 547	592	14 811	3 186	8 252	-3 731	299	33
12 I-II	25 828	24 818	1 009	20 304	3 519	422	13 651	2 711	8 019	-2 751	212	43
08 III	28 120	25 517	2 603	20 559	2 246	638	12 019	5 656	5 543	1 540	432	45
IV	27 500	25 455	2 044	20 438	2 720	619	11 971	5 127	5 129	1 595	291	47
09 I	20 721	19 455	1 266	16 012	1 913	406	10 434	3 258	4 288	191	192	38
II	15 788	14 917	871	13 134	1 441	266	9 096	2 331	3 773	-1 357	205	33
III	12 566	11 976	590	10 630	810	213	7 877	1 730	3 879	-2 124	151	31
IV	10 979	10 369	610	8 966	909	215	6 514	1 327	3 842	-2 031	176	26
10 I	9 908	9 396	512	8 438	899	196	6 133	1 210	3 733	-2 417	133	21
II	10 098	9 573	525	8 449	1 043	215	6 031	1 159	3 745	-2 361	247	18
III	10 874	10 392	482	9 231	1 126	268	6 529	1 308	3 669	-2 205	160	19
IV	11 919	11 373	547	9 881	1 081	283	7 017	1 500	3 873	-1 989	138	17
11 I	12 449	11 980	469	10 211	1 206	280	7 241	1 485	4 026	-1 939	134	17
II	13 540	13 095	446	10 925	1 341	312	7 571	1 701	4 226	-1 792	165	16
III	14 166	13 712	454	11 024	1 259	327	7 735	1 703	4 246	-1 258	132	23
IV	14 243	13 750	493	11 065	1 408	351	7 465	1 842	4 269	-1 238	130	17
12 I	13 563	12 958	605	10 494	1 677	216	7 103	1 498	4 218	-1 285	120	17
II	12 264	11 860	404	9 810	1 841	206	6 549	1 213	3 802	-1 465	92	26

Véanse notas al final del capítulo.

4. ENTIDADES DE CRÉDITO
C) Cuenta de resultados

4.39 Detalle de los productos de la cartera de valores y de los costes de los valores emitidos

Millones de euros

	Productos de la cartera de valores							Coste financiero de empréstitos, otros valores negociables y financiaciones subordinadas						
	Total 1	Intereses de valores de renta fija de la cartera de inversión					Intereses cartera negoc. renta fija 7 (b)	Resultados cartera renta variable 8 (a)	Total 9	Pagará y efectos 10	Empréstitos			De financ. subordinadas 14
		Total 2	Entidades cto residentes 3	Administraciones públicas 4	Otros sectores resident. 5	Sectores no residentes 6					Total 11	Intereses 12	Gastos 13	
07	21 506	10 256	2 321	3 119	1 879	2 937	...	11 250	18 435	3 577	11 155	3 703
08	25 192	13 157	2 905	3 441	3 708	3 103	...	12 034	21 133	4 431	12 130	4 572
09	20 305	12 503	2 637	4 222	3 057	2 587	...	7 802	15 783	1 479	10 395	3 909
10	24 438	12 417	2 406	4 947	2 906	2 158	...	12 021	15 020	503	10 573	3 944
11	27 665	14 611	2 764	6 517	3 187	2 143	...	13 054	16 767	565	11 611	4 591
11 I-II	13 302	7 048	1 345	3 084	1 606	1 013	...	6 254	8 252	252	5 683	2 317
12 I-II	15 414	8 487	1 667	4 303	1 473	1 045	...	6 926	8 019	820	5 429	1 770
09 I	4 557	3 271	676	982	939	674	...	1 287	4 288	605	2 684	999
II	5 366	3 141	678	1 049	731	682	...	2 225	3 773	414	2 480	880
III	4 532	3 098	647	1 072	738	641	...	1 435	3 879	274	2 607	998
IV	5 850	2 994	636	1 119	649	590	...	2 856	3 842	186	2 623	1 033
10 I	4 379	2 940	616	1 103	648	572	...	1 439	3 733	130	2 610	994
II	6 268	3 083	612	1 212	695	563	...	3 185	3 745	134	2 632	979
III	5 587	3 134	567	1 263	782	522	...	2 452	3 669	116	2 568	985
IV	8 204	3 260	610	1 369	781	500	...	4 944	3 873	123	2 763	986
11 I	5 250	3 441	654	1 484	807	495	...	1 809	4 026	122	2 763	1 141
II	8 052	3 607	691	1 599	799	518	...	4 445	4 226	131	2 919	1 176
III	5 247	3 723	691	1 703	790	539	...	1 524	4 246	121	2 968	1 156
IV	9 116	3 840	728	1 730	791	591	...	5 276	4 269	191	2 960	1 118
12 I	6 677	4 217	846	2 093	760	519	...	2 460	4 218	358	2 815	1 045
II	8 737	4 270	821	2 209	713	526	...	4 467	3 802	462	2 614	725

Véanse notas al final del capítulo.

4. ENTIDADES DE CRÉDITO
C) Cuenta de resultados

4.40 Otros productos y gastos ordinarios
Entidades de depósito

Millones de euros

	Comisiones											Beneficio neto:		
	Neto +13 1=2+12+	Neto	De las que:				De las que:				Opera- ciones moneda extran- jera	Otras opera- ciones finan- cieras	Otros produc- tos de explota- ción neto	
			Comisio- nes per- cibidas	Por ser- vicios cobros y pagos	Por ser- vicios de va- lores	Por co- mercia- liza- ciones	Otras	Comi- siones pagadas	Comi- siones cedidas	Por opera- ciones con va- lores				Otras
2	3	4	5	6	7	8	9	10	11	12	13	14		
07	21 728	13 594	16 225	5 871	1 752	4 237	2 773	2 631	1 310	195	1 108	1 279	6 251	604
08	19 190	13 026	15 555	6 277	1 287	3 660	2 763	2 529	1 279	258	971	785	4 865	515
09	16 715	12 163	14 630	5 738	1 178	3 003	3 112	2 467	1 201	265	980	810	3 297	445
10	17 000	11 870	14 414	5 340	1 289	3 104	3 047	2 544	1 144	212	1 163	632	4 348	150
11	14 507	11 750	14 298	5 169	1 400	3 064	2 967	2 548	1 078	219	1 224	-96	3 033	-180
11 I-II	8 084	6 021	7 265	2 555	708	1 550	1 611	1 244	520	120	592	539	1 479	44
12 I-II	7 076	5 908	7 211	2 602	664	1 502	1 537	1 303	547	116	617	-524	2 719	-1 027
08 III	3 839	3 172	3 804	1 595	289	874	650	632	334	58	234	-83	687	63
IV	4 565	3 097	3 724	1 571	296	780	695	627	310	80	231	324	917	227
09 I	3 755	3 115	3 686	1 469	271	789	762	571	293	57	217	103	495	42
II	4 875	3 168	3 790	1 456	314	744	887	621	295	83	239	138	1 374	195
III	4 234	2 903	3 521	1 399	293	699	718	617	309	64	240	418	912	2
IV	3 850	2 977	3 633	1 415	300	771	746	657	305	62	285	151	516	207
10 I	4 404	2 974	3 555	1 305	306	832	713	580	268	50	256	61	1 248	120
II	5 193	2 996	3 619	1 359	316	767	773	623	278	58	282	115	2 058	24
III	4 147	2 900	3 542	1 339	263	738	796	641	302	47	286	396	868	-17
IV	3 256	2 999	3 698	1 338	403	767	765	699	297	57	339	60	174	23
11 I	4 493	2 951	3 541	1 247	329	773	765	590	257	63	264	390	1 045	107
II	3 591	3 070	3 725	1 308	379	777	845	655	263	57	328	149	434	-63
III	3 002	2 856	3 465	1 304	285	727	712	609	275	51	276	-675	925	-104
IV	3 421	2 873	3 568	1 311	406	787	644	695	283	48	357	39	629	-120
12 I	3 821	2 913	3 569	1 281	329	750	752	656	264	64	317	-71	1 489	-510
II	3 255	2 996	3 642	1 321	335	753	785	646	283	51	300	-454	1 230	-517

4. ENTIDADES DE CRÉDITO
C) Cuenta de resultados

4.41 Estructura de la cuenta de resultados
Entidades de depósito residentes y sucursales en el extranjero

Millones de euros

	Pro- ductos finan- carios	Costes finan- carios	Margen de in- tere- ses	Rendi- miento instru- mentos cap. y otros ptos.y gastos	Margen bruto	Gastos de expo- lita- ción	Gastos del cual: de perso- nal	Dotaciones netas	Pérdida por dete- rioro de acti- vos finan- carios	Resulta- do de la activi- dad de explota- ción	Pérdida por dete- rioro del resto de acti- vos	Otros resulta- dos	Benefi- cios antes impues- tos (cont. hasta 1991)	Impues- tos s/ socie- dades	Dotaciones obras y fondos sociales	Benefi- cio contable (desde 1992)
	1	2	3	4	5	6	7	8	9	10	11	12	13	14	15	16
07	114 965	82 378	32 587	33 190	65 776	28 381	17 269	1 397	8 127	27 871	1 233	2 987	29 625	4 195	89	25 341
08	143 003	107 164	35 839	31 644	67 483	29 884	18 133	3 405	15 377	18 817	949	3 100	20 967	2 093	65	18 809
09	104 319	60 405	43 914	24 968	68 882	29 759	17 964	1 354	19 622	18 147	7 496	4 607	15 258	1 579	45	13 634
10	77 979	42 928	35 051	29 550	64 601	29 847	17 911	3 965	16 834	13 954	5 292	1 923	10 585	275	30	10 280
11	84 865	54 534	30 332	28 068	58 400	28 995	17 224	1 806	22 724	4 874	21 746	112	-16 760	-2 583	24	-14 201
11 I-II	41 006	26 049	14 958	14 597	29 554	14 705	8 800	703	8 266	5 880	1 561	475	4 795	-310	16	5 089
12 I-II	43 065	25 886	17 179	14 274	31 454	14 036	8 261	2 951	21 775	-7 308	7 855	130	-15 033	-4 360	11	-10 684
08 III	37 278	28 319	8 958	6 986	15 945	7 468	4 548	129	3 851	4 498	131	667	5 034	635	20	4 380
IV	36 720	27 583	9 137	7 459	16 596	7 709	4 624	2 509	5 814	565	600	1 626	1 590	-484	0	2 073
09 I	31 748	20 817	10 931	5 160	16 091	7 350	4 480	270	3 740	4 731	443	1 722	6 010	845	18	5 146
II	27 603	15 958	11 645	7 220	18 865	7 267	4 392	53	6 045	5 499	814	471	5 157	766	17	4 373
III	23 409	12 610	10 799	5 754	16 553	7 359	4 466	283	4 690	4 220	692	1 775	5 303	833	15	4 455
IV	21 559	11 020	10 539	6 835	17 374	7 782	4 627	748	5 146	3 697	5 547	639	-1 211	-866	-5	-340
10 I	19 542	9 947	9 595	5 971	15 566	7 283	4 428	297	4 082	3 905	543	268	3 630	613	10	3 007
II	19 500	10 144	9 356	8 515	17 870	7 352	4 404	520	5 885	4 114	1 076	443	3 482	-10	8	3 484
III	19 205	10 899	8 306	6 720	15 026	7 390	4 429	236	4 315	3 086	962	283	2 406	405	6	1 995
IV	19 733	11 938	7 795	8 343	16 138	7 822	4 650	2 912	2 553	2 850	2 712	929	1 067	-733	6	1 795
11 I	19 984	12 483	7 501	6 426	13 927	7 136	4 259	151	3 095	3 545	678	237	3 104	251	8	2 845
II	21 022	13 566	7 457	8 171	15 627	7 569	4 541	552	5 171	2 335	883	238	1 690	-561	7	2 244
III	21 707	14 202	7 506	4 671	12 176	7 187	4 273	527	3 767	695	2 508	-59	-1 872	-867	6	-1 010
IV	22 152	14 283	7 869	8 801	16 669	7 103	4 151	576	10 691	-1 701	17 677	-305	-19 682	-1 406	3	-18 280
12 I	21 866	13 593	8 272	6 378	14 650	7 040	4 177	780	5 753	1 077	802	465	740	-407	7	1 141
II	21 200	12 293	8 907	7 897	16 803	6 996	4 084	2 171	16 022	-8 385	7 053	-335	-15 774	-3 953	4	-11 825

Véanse notas al final del capítulo.

4. ENTIDADES DE CRÉDITO
D) Cuadros complementarios

4.45 Entidades de crédito
Número de entidades

	Número de entidades							
	Total (a) (b)	Entidades de depósito			EFC/ECAOL			Crédito oficial
		Total	Entidades españolas	Sucursales extranjeras	Total	Estable- cimientos financie- ros de crédito (EFC)	ECAOL	
1=2+5+8	2=3+4	3	4	5=6+7	6	7	8	
99	387	290	237	53	96	96	-	1
00	368	281	229	52	86	86	-	1
01	367	281	225	56	85	85	-	1
02	359	275	216	59	83	83	-	1
03	348	269	211	58	78	78	-	1
04	346	266	205	61	79	79	-	1
05	348	269	204	65	78	78	-	1
06	352	272	202	70	79	79	-	1
07	357	280	201	79	76	76	-	1
08	362	286	198	88	75	75	-	1
09	352	280	192	88	70	70	-	1
10	337	276	188	88	59	59	-	1
10 ///	338	276	188	88	60	60	-	1
IV	337	276	188	88	59	59	-	1
11 /	334	273	185	88	59	59	-	1
II	336	276	188	88	59	59	-	1
III	340	280	192	88	59	59	-	1
IV	335	275	189	86	59	59	-	1
12 /	334	275	188	87	58	58	-	1
II	331	273	186	87	57	57	-	1

Véanse notas al final del capítulo.

4. ENTIDADES DE CRÉDITO
D) Cuadros complementarios

4.46 Entidades de crédito
Número de empleados

	Número de empleados					
	Total	Entidades de depósito	Total	ECAOL/EFC (a)		Crédito oficial
				Establecimientos financieros de crédito	ECAOL	
1=2+3+6	2	3=4+5	4	5	6	
92	261 839	253 197	6 359	...	6 359	2 283
93	254 265	246 780	5 240	...	5 240	2 245
94	251 078	246 127	4 712	...	4 712	239
95	249 023	244 908	3 847	...	3 847	268
96	246 800	242 221	4 306	4 276	30	273
97	247 361	242 155	4 936	4 936	...	270
98	247 685	242 268	5 154	5 154	...	263
99	244 513	239 020	5 229	5 229	...	264
00	243 743	238 587	4 889	4 889	...	267
01	245 228	239 895	5 062	5 062	-	271
02	243 677	238 199	5 210	5 210	...	268
03	245 157	239 103	5 759	5 759	...	295
04	247 471	241 164	6 016	6 016	...	291
05	254 411	247 765	6 356	6 356	...	290
06	263 682	256 585	6 803	6 803	...	294
07	277 311	269 920	7 113	7 113	...	278
08	278 301	270 855	7 150	7 150	...	296
09	269 475	263 093	6 075	6 075	...	307
10	263 715	257 578	5 815	5 815	...	322
11	248 093	242 726	5 047	5 047	...	320

Véanse notas al final del capítulo.

4. ENTIDADES DE CRÉDITO
D) Cuadros complementarios

4.47 Número de oficinas operativas y de representación de las entidades de crédito residentes y del Banco de España (a)

Número de oficinas

1	Banco de España	Entidades de crédito						Oficinas de representación			
		Total	Oficinas en España				Oficinas en el extranjero	8	En el extranjero de entidades residentes	9	En España de entidades no residentes
			Total	Entidades de depósito	Otras EC						
					Crédito oficial	EFC					
2=3+7	3=4+5+6	4	5	6	7						
04	33	40 688	40 603	40 230	1	372	85	115	56		
05	23	42 071	41 979	41 599	1	379	92	121	53		
06	23	43 788	43 691	43 286	1	404	97	129	54		
07	23	45 596	45 500	45 086	1	413	96	135	57		
08	23	46 167	46 065	45 662	1	402	102	129	55		
09	23	44 532	44 431	44 085	1	345	101	120	55		
09 IV	23	44 532	44 431	44 085	1	345	101	120	55		
10 I	23	44 238	44 135	43 818	1	316	103	117	56		
II	23	44 047	43 944	43 637	1	306	103	118	55		
III	23	43 830	43 727	43 453	1	273	103	94	54		
IV	23	43 267	43 164	42 894	1	269	103	102	54		
11 I	23	42 263	42 159	41 890	1	268	104	99	53		
II	16	41 497	41 395	41 126	1	268	102	98	53		
III	16	40 759	40 657	40 390	1	266	102	99	54		
IV	16	40 202	40 103	39 843	1	259	99	93	55		
12 I	16	39 961	39 862	39 616	1	245	99	91	52		
II	16	39 618	39 521	39 273	1	247	97	89	52		

Véanse notas al final del capítulo.

4. ENTIDADES DE CRÉDITO
D) Cuadros complementarios

4.48 Entidades de crédito
Número de oficinas por
Comunidades Autónomas

Datos referidos a Junio de 2012

Número de oficinas

	Banco de España	Entidades de Crédito/ Credit Institutions			
		Oficinas en España/ Branches in Spain	Entidades de depósito/ Deposit-taking institutions	Otras entidades de crédito/ Other credit institutions	
	1	2=3+4	3	4	
País Vasco	1	1 859	1 846	13	País Vasco
Cataluña	1	6 570	6 536	34	Cataluña
Galicia	1	2 125	2 111	14	Galicia
Andalucía	2	6 096	6 055	41	Andalucía
Asturias, Principado de	1	897	891	6	Asturias, Principado de
Cantabria	-	479	476	3	Cantabria
Rioja, La	-	441	440	1	Rioja, La
Murcia, Región de	1	1 154	1 147	7	Murcia, Región de
Comunitat Valenciana	2	4 305	4 283	22	Comunitat Valenciana
Aragón	1	1 572	1 564	8	Aragón
Castilla-La Mancha	-	1 870	1 862	8	Castilla-La Mancha
Canarias	2	1 282	1 266	16	Canarias
Navarra, Comunidad Foral de	-	669	667	2	Navarra, Comunidad Foral de
Extremadura	1	1 145	1 139	6	Extremadura
Balears, Illes	1	1 124	1 119	5	Balears, Illes
Madrid, Comunidad de	1	5 140	5 089	51	Madrid, Comunidad de
Castilla y León	1	2 750	2 739	11	Castilla y León
Ceuta y Melilla	-	43	43	-	Ceuta and Melilla
TOTAL EN ESPAÑA	16	39 521	39 273	248	TOTAL IN SPAIN

June 2012 Data

4.48 Credit Institutions
Number of branches by
Regional (autonomous) governments

Number of branches
4. CREDIT INSTITUTIONS
D) Supplementary tables

4. ENTIDADES DE CRÉDITO
D) Cuadros complementarios

4.49 Entidades de crédito
Número de oficinas por provincias

Datos referidos a Junio de 2012

Número de oficinas

	Banco de España	Entidades de Crédito/ Credit Institutions				
		Oficinas en España/ Branches in Spain	Entidades de depósito/ Deposit-taking institutions	Otras entidades de crédito/ Other credit institutions		
	1	2=3+4	3	4		
Álava	-	317	316		1	Álava
Albacete	-	324	323		1	Albacete
Alacant	1	1 433	1 424		9	Alacant
Almería	-	600	597		3	Almería
Asturias	1	897	891		6	Asturias
Ávila	-	184	184		-	Ávila
Badajoz	1	720	716		4	Badajoz
Balears, Illes	1	1 124	1 119		5	Balears, Illes
Barcelona	1	4 718	4 689		29	Barcelona
(capital)	1	1 741	1 721		20	(capital)
Burgos	-	459	458		1	Burgos
Cáceres	-	425	423		2	Cáceres
Cádiz	-	684	676		8	Cádiz
Cantabria	-	479	476		3	Cantabria
Castelló	-	585	582		3	Castelló
Ciudad Real	-	447	444		3	Ciudad Real
Córdoba	-	621	615		6	Córdoba
Coruña, La	1	861	853		8	Coruña, La
Cuenca	-	237	237		-	Cuenca
Girona	-	652	649		3	Girona
Granada	-	719	714		5	Granada
Guadalajara	-	247	246		1	Guadalajara
Gipuzkoa	-	575	572		3	Gipuzkoa
Huelva	-	401	399		2	Huelva
Huesca	-	319	318		1	Huesca
Jaén	-	581	578		3	Jaén
León	-	497	495		2	León
Lleida	-	513	512		1	Lleida
Lugo	-	304	304		-	Lugo
Madrid	1	5 140	5 089		51	Madrid
(capital)	1	2 863	2 831		32	(capital)
Málaga	1	1 174	1 167		7	Málaga
Murcia	1	1 154	1 147		7	Murcia
Navarra	-	669	667		2	Navarra
Ourense	-	279	279		-	Ourense
Palencia	-	187	186		1	Palencia
Palmas, Las	1	649	640		9	Palmas, Las
Pontevedra	-	681	675		6	Pontevedra
Rioja, La	-	441	440		1	Rioja, La
Salamanca	-	364	363		1	Salamanca
Tenerife	1	633	626		7	Tenerife
Segovia	-	181	180		1	Segovia
Sevilla	1	1 316	1 309		7	Sevilla
Soria	-	134	134		-	Soria
Tarragona	-	687	686		1	Tarragona
Teruel	-	232	232		-	Teruel
Toledo	-	615	612		3	Toledo
València	1	2 287	2 277		10	València
Valladolid	1	517	512		5	Valladolid
Bizkaia	1	967	958		9	Bizkaia
Zamora	-	227	227		-	Zamora
Zaragoza	1	1 021	1 014		7	Zaragoza
Ceuta y Melilla	-	43	43		-	Ceuta and Melilla
TOTAL NACIONAL	16	39 521	39 273		248	NATIONAL TOTAL
Extranjero	-	97	81		16	Foreign branches
TOTAL	16	39 618	39 354		264	TOTAL

June 2012 Data

4.49 Credit institutions
Number of branches by provinces

Number of branches

4. CREDIT INSTITUTIONS
D) Supplementary tables

4. ENTIDADES DE CRÉDITO (Información obtenida de los estados de supervisión)
E) Balances de los componentes de entidades de crédito

4.51 Entidades de depósito. Activo

Millones de euros

	Total 1=2a11	Créditos				Valores distintos de acciones y participaciones		Acciones y participaciones		Activos no sectorizados		Promemoria Del cual	
		Residentes en España			Resto del mundo 5	Residentes en España (b) 6	Resto del mundo (b) 7	Residentes en España (b) 8	Resto del mundo 9	Efectivo 10	Otros (c) 11	Dudosos 12	Morosos (d) 13
		EC 3	AAPP 4	OSR (a) 4									
		2	3	4	5	6	7	8	9	10	11	12	13
06	2 420 500	202 129	37 981 1	445 298	203 376	134 571	85 055	103 492	48 184	8 352	152 061	9 773	7 721
07	2 836 830	229 824	38 755 1	691 933	248 361	176 057	80 882	101 608	81 781	8 542	179 088	14 949	12 316
08	3 096 256	239 047	47 688 1	795 109	247 392	232 077	82 291	91 990	79 669	9 007	271 987	61 692	48 534
09	3 122 834	215 657	61 228 1	776 533	231 046	311 923	93 537	99 199	84 620	8 517	240 573	91 954	74 765
10	3 119 257	188 442	74 492 1	782 291	223 179	313 916	83 886	102 878	77 311	7 883	284 980	106 573	82 687
11													
May	3 146 844	197 215	78 883 1	751 695	238 297	317 265	63 713	131 058	84 989	6 936	276 794	116 690	...
Jun	3 189 212	205 952	82 886 1	758 573	228 983	318 801	63 354	155 125	88 908	7 304	279 326	121 100	94 604
Jul	3 188 947	207 255	83 486 1	738 553	223 911	316 754	62 381	155 671	89 490	7 271	304 175	124 384	...
Ago	3 186 789	203 365	82 511 1	728 171	223 883	309 909	61 704	155 047	88 802	7 165	326 232	127 493	...
Sep	3 205 627	187 480	83 513 1	728 701	225 478	306 687	60 299	162 730	88 612	6 863	355 232	127 969	105 162
Oct	3 192 371	191 810	82 826 1	718 755	224 467	305 164	60 341	165 391	88 718	7 082	347 816	131 878	...
Nov	3 187 031	181 884	82 618 1	722 588	222 919	306 468	58 621	161 321	89 049	7 018	354 546	134 099	...
Dic	3 250 226	199 245	82 989 1	715 037	226 960	338 967	58 340	160 409	90 131	7 486	370 662	139 558	106 542
12													
Ene	3 270 911	192 812	84 405 1	698 997	222 729	365 968	60 983	166 380	91 273	7 072	380 293	143 945	...
Feb	3 286 306	188 653	84 456 1	695 379	231 711	378 712	65 771	167 566	91 491	6 803	375 763	146 613	...
Mar	3 342 422	225 988	85 535 1	695 547	242 971	391 843	66 967	166 227	91 146	6 853	369 345	147 687	116 230
Abr	3 294 567	190 713	84 888 1	678 073	242 080	385 526	65 269	166 610	91 935	6 829	382 644	152 599	...
May	3 354 196	201 520	91 886 1	671 320	247 669	378 057	63 188	166 493	91 457	6 790	435 817	155 807	...
Jun	3 360 482	198 252	106 259 1	674 931	260 783	379 164	61 135	165 670	90 879	6 837	416 573	168 399	124 089
Jul	3 330 367	202 351	106 263 1	648 327	250 158	369 156	59 016	166 190	91 204	7 083	430 619	173 184	...
Ago	3 288 459	201 164	104 432 1	630 157	239 102	360 697	59 047	167 374	91 987	6 843	427 656	178 660	...
Sep	P 3 301 138	206 198	103 474 1	633 489	233 660	371 336	59 939	167 788	91 186	6 606	427 462	182 252	...

Veáanse notas al final del capítulo

4. ENTIDADES DE CRÉDITO (Información obtenida de los estados de supervisión)
E) Balances de los componentes de entidades de crédito

4.52 Entidades de depósito. Pasivo

Millones de euros

	Total 1=3a10	Depósitos					Pasivos no sectorizados			
		Total 2=3a6	Residentes en España			Resto del mundo 6	Valores distintos de acciones y particip. 7	Patrimonio, ajustes y correcc. (b) 8	Pasivos de Obra Benéfico-Social (c) 9	Periodificación y otros pasivos (c) 10
			EC 3	AAPP 4	OSR (a) 5					
		2=3a6	3	4	5	6	7	8	9	10
06	2 420 500	1 763 158	185 960	65 790 1	142 147	369 261	327 716	174 187	2 529	152 909
07	2 836 830	2 046 685	222 760	74 471 1	319 391	430 062	395 916	199 177	2 994	192 058
08	3 096 255	2 262 196	265 744	75 058 1	428 936	492 458	355 875	232 758	3 136	242 290
09	3 122 834	2 267 891	270 897	77 873 1	422 781	496 339	390 791	259 750	3 314	201 088
10	3 119 257	2 244 624	236 123	75 287 1	434 104	499 111	377 455	269 888	3 217	224 072
11										
May	3 146 845	2 257 164	248 416	75 433 1	405 013	528 303	379 233	293 436	3 602	213 410
Jun	3 189 212	2 281 431	249 204	74 290 1	420 969	536 967	373 708	313 731	3 566	216 776
Jul	3 188 947	2 260 785	257 302	82 657 1	391 508	529 318	368 488	322 754	3 459	233 461
Ago	3 186 790	2 237 112	266 285	57 199 1	389 789	523 838	365 969	330 058	3 403	250 248
Sep	3 205 627	2 231 746	257 324	67 206 1	386 898	520 319	359 957	337 141	3 329	273 454
Oct	3 192 371	2 216 931	281 045	63 271 1	363 714	508 901	363 011	340 675	3 274	268 480
Nov	3 187 032	2 213 690	287 421	71 937 1	356 064	498 268	363 935	337 213	3 171	269 022
Dic	3 250 226	2 245 317	340 066	66 470 1	358 356	480 425	368 620	350 126	3 022	283 140
12										
Ene	3 270 911	2 231 617	342 583	72 224 1	339 009	477 801	373 433	362 196	2 982	300 683
Feb	3 286 306	2 265 594	388 092	71 911 1	341 345	464 246	369 561	364 320	2 896	283 936
Mar	3 342 422	2 331 875	478 788	71 444 1	348 183	433 460	367 976	363 323	2 915	276 333
Abr	3 294 567	2 285 871	471 566	65 196 1	318 862	430 247	358 748	361 516	2 878	285 553
May	3 354 196	2 316 146	505 140	77 876 1	314 274	418 857	351 208	356 487	3 299	327 056
Jun	3 360 482	2 344 347	562 781	66 662 1	318 912	395 992	338 604	369 018	3 276	305 237
Jul	3 330 367	2 291 674	584 149	60 054 1	273 605	373 866	340 952	369 584	3 208	324 950
Ago	3 288 459	2 252 413	589 622	53 525 1	259 600	349 666	339 789	372 953	3 165	320 138
Sep	P 3 301 138	2 263 208	557 980	72 284 1	277 126	355 818	333 300	383 058	3 102	318 471

Veáanse notas al final del capítulo

4. ENTIDADES DE CRÉDITO (Información obtenida de los estados de supervisión)
E) Balances de los componentes de entidades de crédito

4.53 Entidades de depósito. Crédito. Otros sectores residentes

Millones de euros

	Total (a) 12+13 +10+11+ 1=4+5+7	Del cual:		Crédito comercial 4	Del cual:		Otros deudores a plazo			Deudores a la vista 10	Arrendamiento financiero 11	Dudosos (c) 12	Crédito asumido por el Estado 13
		A tipo variable 2	En moneda extranjera 3		Deudores con garant. real 5	Con garant. hipotecaria 6	Total 7	Del cual:					
								Adquis. tempor. activos 8	Activos financ. híbridos (b) 9				
06	1 445 298	1 010 706	10 928	72 935	916 260	877 466	388 587	3 524	14	30 433	27 983	9 101	-
07	1 691 933	1 189 851	15 253	77 8271	059 3141	010 114	470 304	6 537	-	36 691	33 621	14 176	-
08	1 795 109	1 236 992	23 624	61 2231	098 0801	054 007	498 109	16 070	5	45 166	33 440	59 090	-
09	1 776 533	1 249 050	16 939	49 1751	105 1111	064 803	466 092	23 364	13	37 433	30 481	88 240	-
10	1 782 291	1 256 445	19 138	48 3541	090 2241	049 149	480 623	39 219	14	34 709	25 861	102 520	-
11													
May	1 751 695	1 249 620	16 805	42 0001	064 9661	025 011	470 627	38 249	14	36 758	24 257	113 086	-
Jun	1 758 573	1 242 021	17 129	43 1811	057 1861	018 014	472 261	46 496	13	44 699	23 856	117 389	-
Jul	1 738 553	1 188 720	17 345	44 9131	053 1331	013 787	458 839	32 720	13	37 593	23 688	120 386	-
Ago	1 728 171	1 230 931	17 568	41 5211	046 2661	007 492	459 693	38 336	13	33 802	23 308	123 581	-
Sep	1 728 701	1 234 717	18 533	41 8941	043 4261	004 963	461 746	42 325	13	34 762	23 004	123 870	-
Oct	1 718 755	1 200 909	17 674	41 1581	035 419	996 948	455 757	36 185	12	36 027	22 653	127 742	-
Nov	1 722 588	1 255 228	17 946	41 3311	031 093	992 132	457 437	38 013	11	40 425	22 317	129 985	-
Dic	1 715 037	1 250 187	18 556	44 4401	018 402	981 966	456 709	43 849	10	38 291	21 689	135 505	-
12													
Ene	1 698 997	1 245 879	17 995	40 4731	009 012	972 518	449 728	38 204	9	38 976	21 195	139 614	-
Feb	1 695 379	1 240 208	17 228	38 9971	003 533	966 621	452 327	43 832	6	37 585	20 788	142 149	-
Mar	1 695 547	1 240 208	17 330	39 850	998 477	961 404	454 331	47 525	1	38 729	20 548	143 612	-
Abr	1 678 073	1 193 763	17 715	38 541	989 419	952 588	442 688	36 285	1	38 760	20 241	148 424	-
May	1 671 320	1 231 482	18 676	37 540	981 777	946 423	443 219	38 593	1	37 258	19 965	151 560	-
Jun	1 674 931	1 227 715	17 778	38 110	967 781	932 692	441 123	45 965	1	44 350	19 731	163 836	-
Jul	1 648 327	1 217 702	18 158	35 658	959 782	925 351	427 472	37 305	7	37 279	19 472	168 664	-
Ago	1 630 157	1 214 632	17 596	33 902	953 009	918 479	416 342	34 379	7	33 751	19 109	174 043	-
Sep	P1 633 489	1 217 340	17 287	34 697	947 193	913 385	421 969	43 671	7	33 399	18 803	177 427	-

4. ENTIDADES DE CRÉDITO (Información obtenida de los estados de supervisión)
E) Balances de los componentes de entidades de crédito

4.54 Entidades de depósito. Activo. Valores.

Millones de euros

	Valores distintos de acciones y participaciones										Acciones y participaciones				
	Total 1=2+8	Residentes en España						Resto del mundo			Total +15 11=12+	Residentes en España			RM 15
		Total 2=3+4+7	EC 3	AAPP			OSR 7	Neto 8=9-10	Total 9	Posic. cortas (a) 10		Total 12=13+14	EC 13	OSR 14	
				Neto 4=5-6	Total 5	Posic. cortas (a) 6									
06	219 626	134 571	24 906	70 477	76 439	5 962	39 188	85 055	87 146	2 091	151 676	103 492	16 255	87 237	48 184
07	256 939	176 057	37 154	76 499	79 423	2 924	62 404	80 882	83 250	2 369	183 389	101 608	16 015	85 593	81 781
08	314 368	232 077	41 973	96 572	100 187	3 615	93 532	82 291	83 737	1 447	171 659	91 990	13 659	78 332	79 669
09	405 461	311 923	60 033	148 722	154 413	5 691	103 168	93 537	96 129	2 591	183 819	99 199	13 409	85 790	84 620
10	377 801	313 916	58 861	156 326	164 349	8 023	98 728	63 886	70 498	6 612	180 189	102 878	14 944	87 934	77 311
11															
May	380 978	317 265	62 211	164 387	172 064	7 677	90 667	63 713	70 522	6 810	216 047	131 058	40 442	90 615	84 989
Jun	382 155	318 801	58 610	172 999	180 670	7 672	87 192	63 354	70 400	7 045	244 032	155 125	48 124	107 001	88 908
Jul	379 135	316 754	58 331	168 596	177 243	8 647	89 827	62 381	69 096	6 715	245 161	155 671	53 187	102 483	89 490
Ago	371 613	309 909	55 848	162 919	171 967	9 048	91 142	61 704	69 038	7 334	243 849	155 047	55 307	99 741	88 802
Sep	366 986	306 687	55 285	160 322	169 109	8 787	91 080	60 299	67 299	7 000	251 342	162 730	58 226	104 503	88 612
Oct	365 505	305 164	55 175	158 952	165 771	6 819	91 037	60 341	67 239	6 898	254 109	165 391	59 180	106 211	88 718
Nov	365 089	306 468	54 285	159 465	167 282	7 817	92 718	58 621	65 495	6 874	250 370	161 321	58 309	103 012	89 049
Dic	397 307	338 967	62 368	186 635	194 454	7 820	89 964	58 340	64 105	5 765	250 540	160 409	59 546	100 863	90 131
12															
Ene	426 951	365 968	69 142	207 246	216 220	8 974	89 580	60 983	67 173	6 191	257 653	166 380	64 467	101 913	91 273
Feb	444 483	378 712	69 917	219 733	228 906	9 172	89 062	65 771	72 430	6 659	259 057	167 566	65 030	102 536	91 491
Mar	458 810	391 843	73 389	227 265	236 003	8 738	91 188	66 967	72 927	5 960	257 373	166 227	64 017	102 210	91 146
Abr	450 796	385 526	70 673	224 707	232 785	8 078	90 147	65 269	71 626	6 356	258 545	166 610	64 083	102 527	91 935
May	441 245	378 057	66 771	221 120	227 684	6 564	90 165	63 188	69 204	6 016	257 950	166 493	62 705	103 788	91 457
Jun	440 299	379 164	64 235	224 095	230 216	6 121	90 833	61 135	67 147	6 012	256 549	165 670	60 982	104 688	90 879
Jul	428 172	369 156	65 520	215 607	222 082	6 475	88 028	59 016	65 010	5 994	257 394	166 190	61 163	105 028	91 204
Ago	419 744	360 697	64 574	213 183	219 273	6 090	82 940	59 047	65 048	6 001	259 361	167 374	61 630	105 743	91 987
Sep	P 431 276	371 336	64 701	224 187	229 020	4 832	82 448	59 939	66 231	6 292	258 974	167 788	61 921	105 867	91 186

4. ENTIDADES DE CRÉDITO (Información obtenida de los estados de supervisión)
E) Balances de los componentes de entidades de crédito

4.55 Entidades de depósito. Pasivo. Otros sectores residentes.

Millones de euros

	Del cual:		Depósitos a la vista, de ahorro y a plazo					Pasivos por transferencias de activos (b)	Pasivos financieros híbridos (c)	Cesión temporal de activos	Depósitos subordinados (d)	Otros pasivos	Promemoria: Depósitos distribuidos por provincias (e)
	Total (a)	En moneda extranjera	En euros				En moneda extranjera						
			Total	A la vista	De ahorro	A plazo							
+12 9+10+11 1=3+7+8+	2	3=4 a 6	4	5	6	7	8	9	10	11	12	13	
06	1 142 147	32 717	883 033	261 885	186 408	434 740	29 207	96 179	23 519	83 851	26 358	...	929 017
07	1 319 391	43 844	1 008 048	258 549	179 395	570 105	35 644	116 575	29 196	85 626	44 302	...	1 042 400
08	1 428 936	36 740	1 515 097	244 724	179 777	726 595	29 318	90 996	27 463	84 976	45 086	...	1 143 674
09	1 422 781	33 064	1 877 631	261 509	207 791	718 463	22 015	66 933	24 095	69 388	52 587	...	1 142 013
10	1 434 104	30 737	2 118 843	258 755	211 287	741 800	19 383	54 285	25 664	71 137	51 793	...	1 148 253
11 May	1 405 013	30 287	1 999 381	255 627	210 309	733 446	19 958	49 488	26 016	60 826	49 343
<i>Jun</i>	1 420 969	29 961	2 070 887	268 538	208 284	730 266	20 491	48 657	26 420	69 935	48 379	...	1 156 767
<i>Jul</i>	1 391 508	27 178	1 915 663	263 242	205 852	722 469	17 489	49 742	27 361	56 744	48 608
<i>Ago</i>	1 389 789	27 878	1 888 188	259 596	202 760	725 833	18 356	49 772	27 082	57 942	48 449
<i>Sep</i>	1 386 898	28 366	1 810 046	258 270	199 648	723 128	18 403	49 802	27 376	60 891	49 379	...	1 125 504
<i>Oct</i>	1 363 714	25 996	1 666 274	254 130	197 144	714 999	16 261	50 263	27 077	55 587	48 253
<i>Nov</i>	1 356 064	26 918	1 616 601	256 927	198 708	705 966	16 882	48 200	27 012	53 834	48 535
<i>Dic</i>	1 358 356	28 062	1 622 269	262 173	202 949	697 147	17 719	47 350	27 180	59 933	43 906	...	1 109 656
12 Ene	1 339 009	27 892	1 466 527	253 375	197 452	695 700	17 631	46 217	26 899	58 028	43 708
<i>Feb</i>	1 341 345	27 371	1 476 332	253 165	196 345	698 122	17 279	45 166	26 956	63 776	40 535
<i>Mar</i>	1 348 183	26 153	1 513 349	256 276	197 542	697 531	15 913	43 905	26 959	69 348	40 710	...	1 103 113
<i>Abr</i>	1 318 862	26 532	1 376 648	254 008	195 471	688 168	16 165	42 705	26 632	56 213	39 499
<i>May</i>	1 314 274	27 587	1 355 746	261 256	196 783	677 707	16 793	40 995	25 752	56 214	38 775
<i>Jun</i>	1 318 912	27 161	1 403 588	269 272	205 806	665 281	16 488	39 778	24 450	61 371	36 466	...	1 088 677
<i>Jul</i>	1 273 605	27 718	1 099 809	254 194	201 566	654 049	16 775	38 127	23 583	52 162	33 150
<i>Ago</i>	1 259 600	27 227	1 048 844	253 353	201 384	650 107	16 494	38 109	22 552	47 255	30 346
<i>Sep</i>	P 1 277 126	27 634	1 111 475	253 640	200 291	657 545	17 081	38 114	21 755	58 902	29 799

Veáanse notas al final del capítulo

4. ENTIDADES DE CRÉDITO (Información obtenida de los estados de supervisión)
E) Balances de los componentes de entidades de crédito

4.56 Entidades de depósito. Otros activos no sectorizados

Millones de euros

	Activo fijo							Activos O.B.S.			Periodificación y otros activos				
	Total	Mobiliario	Inmuebles	Derechos s/bienes de arrendamiento financieros	Activos cedidos en arrendamiento operativo	Activos no corrientes en venta	Activo intangible	Total	Inmuebles	Mobiliario e instalaciones	Total	Periodificación			Otros activos
												Total	Devenido de productos	Otros	
1	2	3	4	5	6	7	8=9+10	9	10	11=12+15	12=13+	13	14	15	
06	26 255	6 168	17 730	556	125	413	1 262	1 474	1 167	307	124 332	10 379	8 080	2 299	113 953
07	27 854	6 728	18 155	540	125	722	1 584	1 679	1 245	434	149 554	13 344	11 167	2 177	136 211
08	33 872	7 260	19 636	594	150	3 908	2 323	1 767	1 285	483	236 349	15 366	12 829	2 537	220 983
09	42 414	6 943	20 767	594	738	10 852	2 520	1 815	1 305	510	196 344	10 565	8 366	2 199	185 779
10	46 919	6 300	21 743	600	669	15 019	2 588	1 868	1 398	470	236 192	11 594	8 353	3 241	224 598
11 May	49 917	6 003	21 937	585	652	17 814	2 926	1 865	1 412	453	225 012	12 920	9 115	3 804	212 092
<i>Jun</i>	51 109	5 978	22 076	583	647	18 883	2 942	1 859	1 409	450	226 357	12 301	8 047	4 254	214 057
<i>Jul</i>	51 583	5 920	22 055	584	645	19 404	2 974	1 856	1 409	447	250 736	12 800	8 306	4 494	237 937
<i>Ago</i>	51 915	5 842	21 980	577	629	19 916	2 971	1 828	1 402	426	272 489	12 969	9 090	3 879	259 520
<i>Sep</i>	52 470	5 789	21 897	571	619	20 550	3 044	1 798	1 373	425	300 996	13 103	8 839	4 264	287 893
<i>Oct</i>	53 117	5 727	21 887	568	608	21 258	3 070	1 794	1 354	440	292 905	13 358	9 088	4 270	279 546
<i>Nov</i>	53 561	5 685	19 637	563	622	23 938	3 117	1 789	1 347	442	299 195	14 649	9 812	4 836	284 546
<i>Dic</i>	54 333	5 656	19 418	573	646	24 629	3 411	1 738	1 309	429	314 591	12 222	9 076	3 146	302 369
12 Ene	54 838	5 619	19 400	584	638	25 216	3 382	1 733	1 313	420	323 722	11 635	8 664	2 971	312 087
<i>Feb</i>	55 501	5 600	19 351	572	622	25 975	3 381	1 728	1 311	417	318 534	13 993	9 240	4 753	304 542
<i>Mar</i>	56 064	5 530	19 178	572	617	26 774	3 393	1 723	1 311	412	311 558	14 234	9 185	5 048	297 325
<i>Abr</i>	56 541	5 525	19 069	570	605	27 346	3 426	1 718	1 309	409	324 386	14 152	8 700	5 452	310 233
<i>May</i>	56 994	5 465	19 033	568	597	27 745	3 586	1 719	1 314	406	377 103	15 164	9 219	5 945	361 939
<i>Jun</i>	57 031	5 423	18 716	566	593	27 268	4 465	1 720	1 317	403	357 823	14 551	8 468	6 083	343 272
<i>Jul</i>	57 034	5 391	18 179	562	584	27 733	4 585	1 714	1 314	399	371 872	14 323	8 068	6 255	357 549
<i>Ago</i>	58 161	5 399	18 331	558	572	27 687	5 613	1 708	1 312	396	367 787	15 635	8 910	6 724	352 152
<i>Sep</i>	P 58 688	5 333	18 490	585	562	27 944	5 773	1 704	1 310	393	367 071	15 172	9 303	5 869	351 899

4. ENTIDADES DE CRÉDITO (Información obtenida de los estados de supervisión)
E) Balances de los componentes de entidades de crédito

4.57 Entidades de depósito. Patrimonio neto, ajustes y correcciones de valor

Millones de euros

	Total	Patrimonio neto							Ajustes de valoración A.y P. financieros	Correcciones de valor por deterioro activos (c)			Promemoria			
		Total	Fondos propios					Ajustes valoración		Total	Del cual:			Pérdidas por deterioro de participaciones (f)		
			Total	Capital y fondo dotación	Reservas	Beneficios netos	Otras cuentas				(a)	(b)			Total para créditos (d)	Específica para créditos OSR (e)
10	1=2+9+	2=3+8	3=4+7	4	5	6	7	8	9	10	11	12	13			
06	174 187	143 088	131 871	12 972	103 989	19 119	-4 210	11 217	2 152	28 946	27 519	3 871	101			
07	199 177	168 479	158 349	14 034	117 348	25 115	1 851	10 130	-4 769	35 468	32 817	5 438	1 165			
08	232 758	173 338	173 187	16 304	137 689	18 391	803	151	13 836	45 584	41 721	17 073	610			
09	259 750	183 439	180 952	18 546	145 811	12 885	3 709	2 486	15 116	61 195	51 284	32 552	4 873			
10	269 888	170 885	174 139	25 293	134 680	9 287	4 878	-3 254	12 089	86 914	68 079	39 644	2 649			
11																
May	293 436	196 982	199 276	29 944	159 858	4 452	5 022	-2 294	8 947	87 507	67 556			
Jun	313 731	215 382	216 601	34 043	169 299	4 737	8 522	-1 219	8 266	90 083	68 415	43 501	791			
Jul	322 754	220 690	225 091	38 120	173 742	4 801	8 427	-4 401	11 413	90 651	68 708			
Ago	330 058	223 420	226 333	39 201	175 198	3 518	8 416	-2 913	14 668	91 970	69 097			
Sep	337 141	228 935	232 915	41 935	179 082	3 601	8 296	-3 980	15 784	92 421	69 101	44 138	2 916			
Oct	340 675	232 733	237 534	43 154	184 056	2 256	8 067	-4 801	14 924	93 019	69 499			
Nov	337 213	229 185	237 091	43 297	183 489	2 463	7 842	-7 907	13 883	94 146	70 474			
Dic	350 126	212 606	216 816	46 746	177 958	-14 721	6 833	-4 210	15 630	121 890	80 090	49 631	17 404			
12																
Ene	362 196	236 436	238 800	48 662	182 790	70	7 279	-2 364	16 784	108 976	79 190			
Feb	364 320	239 240	241 106	48 764	182 965	689	8 688	-1 866	15 692	109 388	80 130			
Mar	363 323	238 786	242 625	49 759	180 603	1 058	11 205	-3 838	14 846	109 690	80 194	51 329	277			
Abr	361 516	234 038	241 195	49 894	181 222	-731	10 810	-7 157	15 486	111 993	81 071			
May	356 487	215 039	228 871	50 101	167 952	-190	11 008	-13 831	17 839	123 609	84 052			
Jun	369 018	208 643	220 631	53 629	168 253	-10 871	9 620	-11 988	15 299	145 077	97 868	59 117	5 940			
Jul	369 584	206 220	220 167	53 985	171 908	-12 196	6 470	-13 947	16 805	146 558	99 156			
Ago	372 953	207 909	219 454	53 759	170 281	-10 840	6 254	-11 545	14 578	150 466	103 279			
Sep	P 383 058	210 973	219 837	58 322	169 351	-13 869	6 034	-8 865	14 071	158 014	108 737			

Veáanse notas al final del capítulo

4. ENTIDADES DE CRÉDITO (Información obtenida de los estados de supervisión)
E) Balances de los componentes de entidades de crédito

4.58 Entidades de depósito. Pasivos no sectorizados

Millones de euros

	Pasivo OBS				Periodificación y otros pasivos								
	Total	Fondo dotación	Reservas	Otros pasivos	Total	Fondos de provisión				Periodificación			Otros pasivos
						Total	Pensiones	Impuestos	Otros	Total	Interes no vdos	Otras period.	
1	2	3	4	5	6	7	8	9	10	11	12	13	
06	2 529	2 020	122	387	152 909	27 610	21 745	481	5 384	21 022	14 927	6 094	104 278
07	2 994	2 360	120	514	192 058	28 380	20 577	416	7 387	26 762	20 076	6 686	136 915
08	3 136	2 492	109	535	242 290	29 769	20 937	710	8 122	28 345	22 828	5 517	184 176
09	3 314	2 625	109	580	201 088	29 932	20 009	826	9 097	22 965	17 023	5 941	148 192
10	3 217	2 581	130	507	224 072	32 320	20 810	704	10 806	23 575	17 878	5 696	168 177
11													
May	3 602	3 023	124	454	213 410	29 707	19 476	694	9 537	23 127	17 870	5 256	160 576
Jun	3 566	3 001	124	441	216 776	29 330	19 393	699	9 238	21 873	16 676	5 198	165 572
Jul	3 459	2 903	124	432	233 461	28 872	18 930	719	9 222	22 627	17 260	5 366	181 963
Ago	3 403	2 856	124	423	250 248	27 861	18 763	699	8 399	24 766	19 180	5 587	197 620
Sep	3 329	2 777	124	429	273 454	27 914	18 616	707	8 591	25 297	19 746	5 551	220 243
Oct	3 274	2 717	138	418	268 480	27 661	18 429	689	8 543	25 583	19 612	5 971	215 236
Nov	3 171	2 633	138	400	269 022	27 430	18 342	663	8 424	26 724	20 292	6 432	214 868
Dic	3 022	2 423	138	461	283 140	27 757	18 253	608	8 896	25 011	19 671	5 341	230 372
12													
Ene	2 982	2 386	138	457	300 683	27 081	17 859	614	8 607	25 139	19 439	5 699	248 464
Feb	2 896	2 339	138	419	283 936	27 185	17 839	666	8 680	24 287	19 107	5 180	232 463
Mar	2 915	2 408	138	368	276 333	27 642	17 626	664	9 352	23 321	18 340	4 982	225 371
Abr	2 878	2 385	138	355	285 553	27 669	17 639	651	9 379	22 986	17 785	5 202	234 898
May	3 299	2 822	138	338	327 056	27 580	17 576	698	9 306	23 757	18 366	5 390	275 720
Jun	3 276	2 850	138	288	305 237	29 649	17 670	744	11 235	22 518	17 466	5 052	253 070
Jul	3 208	2 693	138	377	324 950	29 525	17 236	723	11 566	22 795	17 695	5 100	272 630
Ago	3 165	2 779	138	248	320 138	29 941	17 031	783	12 127	24 927	19 374	5 553	265 270
Sep	P 3 102	2 743	138	221	318 471	30 998	16 617	808	13 574	25 525	20 005	5 520	261 948

4. ENTIDADES DE CRÉDITO (Información obtenida de los estados de supervisión)
E) Balances de los componentes de entidades de crédito

4.81 Establecimientos financieros de crédito. Activo

Millones de euros

	Total	Créditos				Valores distintos de acciones y participaciones		Acciones y participaciones		Activos no sectorizados		Promemoria	
		Residentes en España			Resto del mundo	Residentes en España	Resto del mundo	Residentes en España	Resto del mundo	Efectivo	Otros (b)	Del cual	
		EC	AAPP	OSR (a)								Dudosos	Morosos (c)
					1=2a11	2	3	4	5	6	7		
06	63 874	2 134	2 069	55 577	2 114	128	-	59	4	0	1 791	1 498	1 231
07	69 315	2 620	3 000	57 427	3 665	277	-	50	17	0	2 258	1 941	1 674
08	73 842	3 492	3 899	59 573	4 058	473	-	56	15	0	2 276	3 845	3 486
09	54 200	1 918	1 760	44 422	3 656	756	-	49	14	0	1 626	4 790	4 514
10	53 540	2 132	2 180	42 125	4 604	557	-	35	13	0	1 893	4 252	3 961
11													
May	50 599	1 990	1 807	39 922	4 475	388	-	34	13	0	1 970	3 942	...
Jun	51 047	2 169	1 725	40 180	4 651	337	-	33	13	0	1 938	3 841	3 473
Jul	50 849	1 987	1 669	40 087	4 604	396	-	33	13	0	2 059	3 821	...
Ago	50 621	2 072	1 764	39 566	4 675	451	-	55	13	0	2 025	3 802	...
Sep	50 515	1 960	1 882	39 495	4 842	351	-	54	13	0	1 918	3 783	3 425
Oct	50 188	2 002	1 897	39 064	4 902	278	-	61	13	0	1 970	3 799	...
Nov	49 603	1 937	1 853	38 705	4 868	162	-	61	13	0	2 003	3 815	...
Dic	54 637	2 121	1 919	43 064	5 034	1	-	61	13	0	2 423	3 831	3 478
12													
Ene	53 477	2 242	1 609	42 055	5 040	1	6	61	13	0	2 449	3 826	...
Feb	53 246	2 471	1 563	41 532	5 149	2	12	60	13	0	2 444	3 821	...
Mar	53 772	2 865	1 569	41 416	5 357	4	18	60	13	0	2 469	3 815	3 484
Abr	53 636	2 740	1 818	41 073	5 344	21	17	87	13	0	2 522	3 826	...
May	52 355	2 743	1 826	40 398	4 713	37	17	87	13	0	2 521	3 838	...
Jun	52 106	2 819	1 617	40 377	4 466	53	17	87	13	0	2 657	3 849	3 492
Jul	51 642	2 717	1 423	40 161	4 505	137	12	87	13	0	2 587	3 902	...
Ago	51 076	2 664	1 370	39 515	4 602	222	6	87	13	0	2 597	3 955	...
Sep	P 50 190	3 077	1 349	39 050	3 601	306	1	86	13	0	2 706	4 007	...

Veáanse notas al final del capítulo

4. ENTIDADES DE CRÉDITO (Información obtenida de los estados de supervisión)
E) Balances de los componentes de entidades de crédito

4.82 Establecimientos financieros de crédito. Pasivo

Millones de euros

	Total	Depósitos					Pasivos no sectorizados			
		Total	Residentes en España			Resto del mundo	Valores distintos de acciones y particip.	Patrimonio, ajustes y correcc. (a)	Periodificación y otros pasivos (b)	
			EC	AAPP	OSR					
										1=3a9
06	63 874	52 583	41 695	6	732	10 149	742	5 939	4 610	
07	69 315	57 346	45 541	8	925	10 873	866	6 160	4 943	
08	73 842	61 741	48 976	10	1 312	11 443	565	7 220	4 316	
09	54 200	44 410	33 935	13	1 483	8 980	389	6 970	2 431	
10	53 540	43 889	33 192	15	1 773	8 909	330	6 923	2 399	
11										
May	50 599	40 719	31 737	16	834	8 131	326	6 727	2 828	
Jun	51 047	41 801	31 946	15	2 018	7 822	319	6 698	2 229	
Jul	50 849	41 859	32 037	14	2 001	7 807	318	6 711	1 962	
Ago	50 621	41 571	31 857	14	1 933	7 767	318	6 679	2 053	
Sep	50 515	41 381	32 035	13	1 605	7 728	314	6 637	2 182	
Oct	50 188	41 406	31 983	13	1 780	7 630	315	6 451	2 016	
Nov	49 603	41 128	31 957	13	1 707	7 452	306	6 209	1 961	
Dic	54 637	45 933	31 629	13	6 646	7 645	296	6 229	2 179	
12										
Ene	53 477	44 908	30 315	12	6 848	7 733	293	6 361	1 915	
Feb	53 246	44 394	29 978	12	6 698	7 707	314	6 641	1 896	
Mar	53 772	44 385	30 273	12	6 291	7 809	329	6 904	2 154	
Abr	53 636	44 097	29 768	10	6 564	7 754	330	6 921	2 288	
May	52 355	42 679	29 630	9	6 435	6 605	331	6 924	2 422	
Jun	52 106	42 203	29 615	8	6 052	6 529	316	6 912	2 675	
Jul	51 642	42 194	29 306	8	6 249	6 630	314	6 965	2 169	
Ago	51 076	41 568	28 835	8	6 119	6 606	312	7 033	2 163	
Sep	P 50 190	40 328	28 725	7	5 801	5 795	313	7 094	2 455	

Veáanse notas al final del capítulo

4. ENTIDADES DE CRÉDITO (Información obtenida de los estados de supervisión)
E) Balances de los componentes de entidades de crédito

4.83 Establecimientos financieros de crédito
Crédito. Otros sectores residentes.

Millones de euros

	Total 12 +10+11+ 1=4+5+7	Del cual:		Crédito comer- cial	Deudo- res con garant. real	Del cual: Con garant. hipote- caria	Otros deudores a plazo			Deudores a la vista	Arrenda- miento finan- ciero	Dudosos (a)
		A tipo variable	En mone- da ex- tranjera				Total	Del cual:				
								Adquis. tempor. activos	Activos financ. híbridos			
	2	3	4	5	6	7	8	9	10	11	12	
06	55 577	13 559	44	12 441	6 703	6 363	18 699	-	-	3 653	12 730	1 350
07	57 427	14 296	22	13 014	8 950	8 595	17 141	-	-	3 867	12 673	1 782
08	59 573	15 021	84	12 991	10 621	10 469	16 617	-	-	3 925	11 788	3 631
09	44 422	22 402	0	6 088	10 631	10 104	12 346	-	-	3 468	7 352	4 537
10	42 125	19 619	1	5 865	10 766	10 178	11 816	-	-	3 235	6 385	4 060
11												
May	39 922	20 333	5	5 451	10 434	9 833	11 475	-	-	2 826	6 010	3 727
Jun	40 180	20 783	-	4 971	10 781	10 171	11 958	-	-	2 975	5 882	3 614
Jul	40 087	20 548	-	5 276	10 659	10 055	11 796	-	-	2 941	5 815	3 600
Ago	39 566	20 109	-	5 498	10 431	9 841	11 482	-	-	2 878	5 691	3 586
Sep	39 495	18 243	8	4 941	10 768	10 201	11 757	-	-	2 914	5 543	3 572
Oct	39 064	17 911	8	5 140	10 571	10 015	11 464	-	-	2 861	5 442	3 586
Nov	38 705	17 622	8	5 328	10 401	9 853	11 207	-	-	2 815	5 354	3 600
Dic	43 064	22 370	4	5 496	14 369	13 807	11 411	-	-	2 753	5 422	3 614
12												
Ene	42 055	21 721	4	5 577	13 952	13 406	10 989	-	-	2 673	5 265	3 600
Feb	41 532	21 333	3	5 706	13 703	13 167	10 741	-	-	2 625	5 171	3 587
Mar	41 416	21 313	4	4 816	14 253	13 689	11 221	-	-	2 441	5 111	3 574
Abr	41 073	21 030	4	4 959	14 064	13 507	11 008	-	-	2 409	5 043	3 590
May	40 398	20 582	4	5 052	13 765	13 220	10 681	-	-	2 357	4 936	3 607
Jun	40 377	22 735	1	4 978	13 478	13 033	11 095	-	-	2 429	4 773	3 624
Jul	40 161	22 511	1	5 111	13 345	12 905	10 893	-	-	2 405	4 726	3 681
Ago	39 515	22 052	1	5 180	13 073	12 641	10 539	-	-	2 356	4 629	3 738
Sep	P 39 050	21 810	1	4 310	11 000	10 623	13 099	-	-	2 353	4 496	3 793

Veáanse notas al final del capítulo

4. ENTIDADES DE CRÉDITO (Información obtenida de los estados de supervisión)
E) Balances de los componentes de entidades de crédito

4.84 Establecimientos financieros de crédito
Otros activos no sectorizados

Millones de euros

	Activo fijo							Periodificación y otros activos				
	Total	Mobilia- rio	Inmue- bles	Dere- chos s/bie- nes de arren- damiento finan- ciero	Activos cedidos en a- rrenda- miento opera- tivo	Activos no co- rrien- tes en venta	Activo intan- gible	Total	Periodificación			Otros acti- vos
									Total	Devengo de produc- tos	Otros	
	1	2	3	4	5	6	7	8	9	10	11	12
06	872	65	71	0	679	32	24	919	424	145	279	495
07	999	51	82	0	785	50	31	1 259	444	128	316	815
08	1 141	51	86	0	731	228	45	1 135	509	223	286	626
09	681	39	105	-	93	402	41	945	248	197	52	697
10	788	34	95	-	96	520	43	1 105	301	239	62	804
11												
May	762	32	92	-	92	505	41	1 208	352	273	79	856
Jun	754	31	92	-	96	492	43	1 184	346	271	75	838
Jul	761	32	93	-	96	496	44	1 298	380	297	82	918
Ago	762	32	93	-	97	497	44	1 263	370	289	80	894
Sep	770	30	91	-	91	516	43	1 147	331	248	83	816
Oct	774	30	91	-	91	518	43	1 196	345	259	86	851
Nov	795	31	94	-	94	533	44	1 208	349	261	87	859
Dic	937	28	90	-	89	691	39	1 486	624	252	372	862
12												
Ene	940	28	90	-	89	693	40	1 509	634	256	378	875
Feb	948	28	91	-	90	699	40	1 496	628	254	374	868
Mar	968	17	93	-	87	732	39	1 501	633	249	384	868
Abr	974	17	94	-	87	737	40	1 548	653	256	396	895
May	974	17	94	-	87	736	40	1 548	653	256	396	895
Jun	984	15	104	-	87	736	43	1 673	673	236	437	999
Jul	992	15	105	-	87	742	43	1 594	642	225	417	953
Ago	990	15	104	-	87	740	43	1 608	647	227	420	961
Sep	P 997	15	106	-	87	748	41	1 709	683	235	447	1 027

4. ENTIDADES DE CRÉDITO (Información obtenida de los estados de supervisión)
E) Balances de los componentes de entidades de crédito

4.85 Establecimientos financieros de crédito
Patrimonio neto, ajustes y correcciones de valor

Millones de euros

	Total	Patrimonio neto							Ajustes de valoración A.y P. financieros	Correcciones de valor por deterioro activos (c)			Promemoria				
		Total	Fondos propios					Ajustes valoración		Total	Del cual:			Pérdidas por deterioro de participaciones (f)			
			Total	Capital y fondo dotación	Reservas	Beneficios netos	Otras cuentas				(a)	(b)			Total	Total para créditos (d)	Específica para créditos OSR (e)
1=2+9+	2=3+8	3=4+7	4	5	6	7	8	9	10	11	12	13					
06	5 939	4 297	4 279	1 999	1 932	467	-119	18	68	1 574	1 571	592	-1				
07	6 160	4 376	4 357	2 082	1 950	478	-153	19	92	1 692	1 687	796	0				
08	7 220	4 848	4 989	2 742	2 186	76	-15	-142	31	2 342	2 331	1 549	1				
09	6 970	4 210	4 341	2 917	1 821	-392	-5	-131	-40	2 800	2 750	2 299	-0				
10	6 923	4 049	4 170	2 776	1 544	-74	-76	-121	-47	2 921	2 824	2 446	3				
11																	
May	6 727	4 015	4 091	2 686	1 368	98	-61	-76	-7	2 719	2 634				
Jun	6 698	4 121	4 210	2 663	1 491	45	11	-89	-15	2 592	2 484	2 120	-0				
Jul	6 711	4 129	4 218	2 668	1 494	45	11	-89	-15	2 597	2 489				
Ago	6 679	4 109	4 198	2 655	1 487	45	11	-89	-15	2 585	2 477				
Sep	6 637	4 113	4 272	2 491	1 607	107	67	-159	-20	2 544	2 431	2 061	0				
Oct	6 451	3 997	4 152	2 421	1 562	104	65	-155	-19	2 473	2 363				
Nov	6 209	3 847	3 996	2 330	1 504	100	62	-149	-19	2 380	2 274				
Dic	6 229	3 870	3 990	2 199	1 622	72	96	-120	3	2 356	2 217	1 788	2				
12																	
Ene	6 361	3 906	4 031	2 289	1 688	27	27	-125	3	2 452	2 307				
Feb	6 641	4 098	4 228	2 370	1 749	54	55	-129	3	2 540	2 390				
Mar	6 904	4 591	4 715	2 914	1 639	81	82	-124	-9	2 322	2 162	1 744	-1				
Abr	6 921	4 602	4 727	2 921	1 643	81	82	-125	-9	2 327	2 167				
May	6 924	4 604	4 729	2 922	1 643	81	82	-125	-9	2 328	2 168				
Jun	6 912	4 567	4 694	2 898	1 592	108	96	-126	-10	2 355	2 185	1 670	2				
Jul	6 965	4 602	4 730	2 920	1 604	109	97	-127	-10	2 373	2 202				
Ago	7 033	4 647	4 776	2 949	1 619	110	97	-129	-10	2 396	2 224				
Sep	P 7 094	4 780	4 906	2 930	1 774	177	25	-126	-24	2 338	2 160				

4. ENTIDADES DE CRÉDITO (Información obtenida de los estados de supervisión)
E) Balances de los componentes de entidades de crédito

4.86 Establecimientos financieros de crédito
Pasivos no sectorizados

Millones de euros

	Total	Fondos de provisión				Periodificación			Otros pasivos
		Total	Pensiones	Impuestos	Otros	Total	Interes no vdos	Otras period.	
06	4 610	266	31	6	228	856	424	432	3 487
07	4 943	275	39	4	232	838	480	358	3 830
08	4 316	302	56	25	221	894	539	355	3 120
09	2 431	189	101	20	69	495	241	254	1 747
10	2 399	168	96	18	55	465	209	256	1 765
11									
Abr	2 296	171	94	18	58	456	215	241	1 669
May	2 828	170	94	18	58	452	213	239	2 206
Jun	2 229	169	92	18	59	464	228	236	1 595
Jul	1 962	170	92	18	59	466	229	237	1 327
Ago	2 053	180	98	20	63	495	243	252	1 378
Sep	2 182	161	90	18	53	462	214	248	1 559
Oct	2 016	167	93	19	55	478	222	256	1 371
Nov	1 961	166	93	18	55	475	220	254	1 320
Dic	2 179	157	87	18	53	499	204	295	1 523
12									
Ene	1 915	156	86	18	52	494	202	292	1 266
Feb	1 896	159	88	18	53	503	205	297	1 235
Mar	2 154	158	85	18	54	437	189	247	1 560
Abr	2 288	197	106	23	67	545	236	309	1 547
May	2 422	211	114	25	72	584	253	331	1 627
Jun	2 675	152	83	18	52	350	177	172	2 173
Jul	2 169	137	75	16	47	315	160	155	1 716
Ago	2 163	137	75	16	47	315	160	155	1 711
Sep	P 2 455	152	81	17	54	409	170	239	1 895

NOTAS A LOS CUADROS DEL CAPÍTULO 4. ENTIDADES DE CRÉDITO

Nota general

El capítulo 4 del *Boletín Estadístico* tiene por objeto la presentación de información relativa a las entidades de crédito en su conjunto, así como la de cada uno de los grupos que lo componen: entidades de depósito, establecimientos financieros de crédito (incluidas las ECAOL hasta 1996) y el ICO (incluidas las EOC hasta mayo de 1994). La base fundamental sobre la que se elabora esta información son los estados reservados individuales relativos a la actividad en España que las entidades de crédito remiten al Banco de España por motivos de supervisión, conforme a los criterios y normas establecidos en la Circular Contable CBE 4/2004 y precedentes.

La información que recoge el capítulo 8 (cuadros 8.41 a 8.44) de este mismo Boletín se refiere también a las entidades de crédito. La diferencia entre ambos conjuntos de datos se debe a que las fuentes de información de base para su elaboración son distintas. Así, mientras que, como ya se ha mencionado, los datos de este capítulo provienen de los estados financieros que las entidades de crédito remiten al Banco de España por motivos de supervisión, los del capítulo 8 se han obtenido de los estados contables destinados a elaborar las estadísticas de la zona del euro y, por lo tanto, incorporan el marco conceptual común para todos los países que componen la Unión Económica y Monetaria (UEM). Aunque existen algunas diferencias tanto en la sectorización como en la valoración de los instrumentos (véanse cuadro 4 y las notas que lo acompañan), la configuración actual de ambos capítulos permite utilizarlos de manera complementaria.

Así, mientras que en este capítulo se puede encontrar un mayor detalle por instrumentos del crédito (comercial, hipotecario, etc.), de los depósitos (a la vista, a plazo, estructurados, etc.), de las cuentas de capital (capital, reservas, fondos especiales...) y de los otros activos y pasivos (periodificación, derivados...), en el capítulo 8 el mayor detalle que figura es por sectores de contrapartida y residencia, con la indicación de si los hogares e ISFLSH, las sociedades no financieras y los otros intermediarios financieros son residentes en España, en otros países de la zona del euro o en el resto del mundo (en este caso, sin detalle de la contrapartida).

Sobre unos y otros desarrollos se llama la atención del lector para que se beneficie de la citada complementariedad.

Cuadro 4

Como ya se ha mencionado en la nota general, el balance del capítulo 4 proviene de la información que las entidades remiten al Banco de España por motivos de supervisión, mientras que el balance del capítulo 8 se ha obtenido de los estados contables destinados a elaborar las estadísticas de la zona del euro, y, dada su finalidad, se elabora siguiendo un mismo marco conceptual para todos los países que componen la UEM. La conciliación entre ambos capítulos pone en evidencia que se está tratando al mismo conjunto de unidades desde dos aproximaciones complementarias. Existen pequeñas diferencias, que pueden apreciarse, para un período concreto, en este cuadro de conciliación, que se deben a los diferentes propósitos de una y otra. Concretamente: Los estados para las estadísticas de la zona del euro (estados UEM), sobre cuya base se calculan, entre otros, los agregados monetarios que sigue el BCE, distinguen si las unidades no residentes están situadas en otros países de la zona del euro o en terceros países, mientras que los estados de supervisión agrupan todas las contrapartidas frente a unidades no residentes en España en el sector Resto del mundo.

En el balance elaborado a partir de los estados estadísticos de la zona del euro, los Fondos del Mercado Monetario (FMM), aparecen conjuntamente con el Banco de España y las entidades de crédito formando el sector denominado «Instituciones Financieras y Monetarias» (IFM). En los estados de supervisión, estos FMM están integrados conjuntamente con el resto de instituciones de inversión colectiva de carácter financiero en el sector de Otros sectores residentes (véanse los esquemas de sectorización que figuran al final del Boletín), denominándose «Sistema crediticio» la agrupación formada por el Banco de España y las entidades de crédito. Las diferencias de ámbito entre las IFM y el Sistema crediticio, en algunos casos, son más de orden conceptual que práctico, razón por la que ambas agrupaciones se «cruzan» al establecer los cuadros de conciliación.

Existen algunas otras normas de contabilización distintas que no se detallan en esta nota, ya que las discrepancias a que dan lugar son poco significativas.

Hay también que tener en cuenta que algunas de las discrepancias que aparecen pueden deberse al distinto momento de actualización de unos y otros estados contables.

Cuadro 4.A

a. Desde enero 2009 a abril 2011, pueden existir pequeñas diferencias entre el total de Entidades de crédito y la suma de Entidades de depósito, EFC e ICO. Esto se debe a que durante este periodo las Entidades de dinero electrónico tenían la consideración de entidades de crédito, pero al entrar en vigor la Directiva 2009/110/CE de Parlamento Europeo y del Consejo, estas dejan de tener dicha consideración. Dada la escasa importancia cuantitativa de estas entidades, se ha decidido mantener su importe en los totales de las entidades de crédito pero no se ha considerado necesario mantener los detalles. Esta columna se desarrolla en los cuadros 4.1 y 4.2.

b. Véase detalle en cuadros 4.51 y 4.52.

c. Véase detalle en cuadros 4.81 y 4.82.

Cuadro 4.1

a. Véase el detalle por subsectores en el cuadro 8.25. Existen pequeñas diferencias, debido a que la definición de crédito en ambos cuadros es distinta y al distinto momento de actualización de ambos cuadros.

b. Véase detalle por instrumentos en cuadro 4.3.

c. Véase detalle en cuadro 4.4.

d. Véase detalle en cuadro 4.6.

e. Véase detalle en cuadro 4.99.

f. Recoge los dudosos que lo son por razón de morosidad, es decir, aquellos instrumentos de deuda que tienen importes vencidos por cualquier concepto (principal, intereses,...) bien con una antigüedad superior a tres meses, bien por un importe superior al 25% de la deuda (salvo que se clasifique como fallidos). Se corresponde con el importe de la columna 14 del cuadro 4.99.

Cuadro 4.2

a. Véase el detalle por subsectores en el cuadro 8.25. Existen pequeñas diferencias, debido a la diferente definición de los depósitos y al distinto momento de actualización de ambos cuadros.

b. Véase detalle por instrumentos en cuadro 4.5.

c. Véase detalle en cuadro 4.7.

d. Véase detalle en cuadro 4.8.

Cuadro 4.3

a. Puede consultarse el detalle por sectores institucionales en el cuadro 8.26. Existen discrepancias entre este importe y el del cuadro 8.26, debido a diferencias de ámbito institucional y del concepto del crédito y al distinto momento de actualización de ambos cuadros.

b. Activos financieros híbridos recogen aquellos activos financieros que incluyen simultáneamente un contrato principal diferente de un derivado junto con un derivado financiero, denominado «derivado implícito», que no es individualmente transferible; normalmente los flujos que genera el contrato híbrido varían de la misma manera en que lo haría el derivado considerado aisladamente. Por ejemplo, un instrumento de deuda en el que los pagos por intereses se relacionan con un índice de valores.

c. Créditos dudosos son aquellos créditos que presenten dudas razonables sobre su reembolso total (principal e intereses) en los términos pactados contractualmente. Dentro de estos se incluyen los créditos morosos, que son aquellos que tienen algún importe vencido, bien del principal, bien de los intereses o gastos pactados contractualmente, con más de tres meses de antigüedad. Véase detalle en cuadro 4.99. Pueden existir diferencias entre ambos importes, debido al distinto momento de actualización de cuadros.

Cuadro 4.4

a. Las posiciones cortas en valores recogen el importe de los pasivos financieros originados por la venta en firme de activos financieros adquiridos temporalmente o recibidos en préstamo. No obstante, el cuadro 4.4 muestra las posiciones cortas en el activo (columnas 6 y 10) y las resta de los totales de «Valores distintos de acciones y participaciones» de Residentes en España y Resto del mundo. De esta forma, las columnas 4 y 8 recogen cifras netas y siguen un criterio uniforme con el de los estados que las entidades remiten por motivos estadísticos (y, por tanto, con el capítulo 8 de este Boletín), según el cual se exige deducir las posiciones cortas de valores de la partida «Valores distintos de acciones» [véase Norma 71.^a c) iii)].

Cuadro 4.5

a. En el cuadro 8.28 puede consultarse el detalle por sectores institucionales. Existen discrepancias entre ambos importes debidas a diferencias de ámbito institucional, al momento de actualización de ambos cuadros, y a la distinta contabilización de la adquisición de valores de Fondos de titulización con los que se titulan activos financieros que se mantienen en el balance de la entidad (ver novedades del Boletín Estadístico de enero de 2010).

b. Los pasivos por transferencias de activos (participaciones de activos) recogen los fondos captados por la entidad en las operaciones de transferencias de activos financieros en las que el activo financiero transferido no ha podido causar baja en el balance por no haberse transferido sustancialmente los riesgos y beneficios asociados a su propiedad.

c. Los pasivos financieros híbridos recogen los pasivos financieros que incluyen simultáneamente un contrato principal diferente de un derivado junto con un derivado financiero, denominado «derivado implícito», que no es individualmente transferible; normalmente los flujos que genera el contrato híbrido varían de la misma manera en que lo haría el derivado considerado aisladamente. Por ejemplo, un depósito cuyo tipo de interés depende de la evolución del precio de una acción.

d. Los depósitos subordinados recogen el importe de los depósitos recibidos que, a efectos de prelación de créditos, se sitúan detrás de los acreedores comunes.

e. Esta columna incluye los depósitos a la vista, los depósitos de ahorro, los depósitos a plazo, excepto las cédulas hipotecarias que tengan naturaleza de depósitos, los depósitos en moneda extranjera, los pasivos financieros híbridos y las cesiones temporales de activos. Este importe figura detallado por provincias y por comunidades autónomas en los cuadros 4.29 y 4.31. Las cédulas hipotecarias son valores cuyo capital e intereses están garantizados, sin necesidad de inscripción registral, por hipoteca sobre todas las que en cualquier tiempo consten inscritas a favor de la entidad emisora, sin perjuicio de la responsabilidad patrimonial universal de la misma. Cuando estos valores son no negociables se recogen en la rúbrica de Depósitos.

Cuadro 4.6

a. Véase detalle en cuadro 4.9.

Cuadro 4.7

a. Los ajustes de valoración al patrimonio neto recogen los importes de los ajustes realizados a los activos y pasivos que se registran transitoriamente en el patrimonio neto, bajo este concepto, hasta que se produzca su extinción o realización, momento en el que se registran en la cuenta de pérdidas y ganancias.

b. Los ajustes de valoración de activos y pasivos financieros recogen la diferencia entre la valoración de los activos y pasivos en el balance público de las entidades y la valoración por la que figuran en los estados estadísticos de la UEM, excepto aquellas debidas a los intereses devengados y a las correcciones de valoración por deterioro de activos que se presentan en rúbricas separadas del activo y/o pasivo.

c. Las correcciones de valor por deterioro de activos recogen los importes constituidos (provisiones) para la cobertura de pérdidas por deterioro, tanto de los créditos como del resto de activos.

d. Las correcciones de valor por deterioro de activos, total para créditos, recogen los importes constituidos para la cobertura (provisiones), tanto específica como genérica, de riesgo de insolvencia de los créditos concedidos a la clientela.

e. Las correcciones de valor por deterioro de activos, específicas para créditos, recogen exclusivamente el importe de las coberturas (provisiones) específicas por riesgo de insolvencia de los créditos concedidos a otros sectores residentes.

f. La cifra de beneficios netos (columna 6) (siguiendo el mismo criterio que en el resto de cuadros del capítulo 4) recoge la suma de los beneficios o pérdidas de cada una de las entidades de depósito tomadas de forma individual. Esta cifra está muy influida por el proceso de segregación del negocio bancario de las cajas de ahorro a bancos de nueva creación. Dado que una parte significativa de las acciones de estos nuevos bancos forma parte de la cartera de valores de las propias cajas de ahorros, los resultados que arrojan los bancos a los que se ha traspasado el negocio, se transmiten a los resultados de las cajas, amplificando la cifra de beneficios (o pérdidas) netos agregados del conjunto de entidades de depósito. Con el fin de facilitar la interpretación del importe de beneficios netos (columna 6), se recoge en esta columna la cuantía que, dentro de dichos beneficios netos, se debe a las pérdidas por deterioro de participaciones.

Cuadro 4.8

a. Véase detalle en cuadro 4.9.

Cuadro 4.9

- a. Los derivados de negociación recogen el valor razonable a favor de la entidad de los derivados que no formen parte de coberturas contables.
- b. Los derivados de cobertura recogen el valor razonable a favor de la entidad de los derivados designados como instrumentos de cobertura en coberturas contables.
- c. Los contratos de seguros vinculados a pensiones recogen el valor razonable de las pólizas de seguros suscritas por la entidad para cubrir sus compromisos por pensiones con el personal, que no cumplen con los requisitos establecidos en la CBE 4/04 en su norma trigésimo quinta para no registrarlos en balance.
- d. Los activos fiscales incluyen el importe de todos los activos de naturaleza fiscal tales como impuestos pagados a cuenta, activos derivados de bases imponibles negativas o créditos por deducciones fiscales pendientes de compensar.
- e. Los derivados de negociación recogen el valor razonable en contra de la entidad de los derivados que no formen parte de coberturas contables.
- f. Los derivados de cobertura recogen el valor razonable en contra de la entidad de los derivados designados como instrumentos de cobertura en coberturas contables.
- g. Las cuentas de recaudación incluyen el importe recaudado por cuenta de las Administraciones Públicas por impuestos, tasas, arbitrios y cuotas a la Seguridad Social pendientes de ingreso definitivo en el organismo correspondiente.
- h. Los pasivos fiscales incluyen el importe de todos los pasivos de naturaleza fiscal, principalmente el importe a pagar por el impuesto sobre el beneficio relativo a la ganancia fiscal del ejercicio.

Cuadro 4.10

- a. Recoge exclusivamente el importe de las coberturas específicas por riesgo de insolvencia de los créditos concedidos a otros sectores residentes.

Cuadro 4.11

- a. El detalle en cada uno de los subsectores de las AAPP puede encontrarse en el cuadro 8.25. Existen pequeñas diferencias, debido a la diferente definición de crédito en ambos cuadros y al distinto momento de actualización de ambos cuadros.

Véase nota "a" del cuadro 4.A.

- b. El detalle por provincias y por CCAA puede consultarse en los cuadros 4.28 y 4.29.
- c. El detalle del total por instrumentos aparece en el cuadro 4.3. Además, puede consultarse el detalle por sectores institucionales en el cuadro 8.26. Las pequeñas discrepancias entre los importes de este cuadro y los del cuadro 8.26 se deben a diferencias de ámbito institucional, del concepto del crédito y del momento de actualización de ambos cuadros.

Cuadro 4.99

- a. Véase nota al cuadro 4.1 columna 12.
- b. Hasta la entrada en vigor de la circular 4/2004, este importe estaba integrado en la columna 10.
- c. Hasta la entrada en vigor de la circular 4/2004, no se disponía del detalle de los dudosos para los establecimientos financieros de crédito.
- d. Véase nota al cuadro 4.1 columna 13.
- e. Activos considerados dudosos por presentar dudas sobre su reembolso total sin poder considerarse sin embargo ni morosos ni fallidos.
- f. Activos considerados dudosos por ser frente a países de determinado grupo de riesgo.

Cuadro 4.13

- a. De las empresas y los empresarios individuales que reciben los créditos.
- b. Véanse notas a los cuadros 8.26 y 8.27.
- c. Véase detalle en cuadro 4.18.
- d. Recoge los préstamos y créditos a hogares destinados a la adquisición de terrenos y fincas rústicas, la adquisición de valores, la adquisición de bienes y servicios corrientes no considerados de consumo duradero (por ejemplo, préstamos para financiar gastos de viaje) y los destinados a finalidades diversas no incluidos entre los anteriores.
- e. Este concepto se refiere a los créditos concedidos a hogares, con garantía de vivienda pero destinados a un uso distinto del de su adquisición y de la financiación de actividades productivas. Por tanto, estos créditos están incluidos entre los concedidos para rehabilitación, consumo duradero y resto, es decir, son parte de las columnas 8 a 10.
- f. Véase detalle en cuadro 4.18 (columnas 12 a 22).
- g. Recoge los dudosos de los préstamos y créditos a hogares destinados a la adquisición de terrenos y fincas rústicas, la adquisición de valores, la adquisición de bienes y servicios corrientes no considerados de consumo duradero (por ejemplo préstamos para financiar gastos de viaje) y los destinados a finalidades diversas no incluidos entre los anteriores.
- h. Este concepto se refiere a los dudosos de los créditos concedidos a hogares, con garantía de vivienda pero destinados a un uso distinto del de su adquisición y de la financiación de actividades productivas. Por tanto, estos dudosos están incluidos entre los concedidos para rehabilitación, consumo duradero y resto, es decir, son parte de las columnas 21 a 23.

Cuadro 4.14

- a. De las empresas y los empresarios individuales que reciben los créditos.
- b. Véase detalle en cuadro 4.19.
- c. Recoge los préstamos y créditos a hogares destinados a la adquisición de terrenos y fincas rústicas, la adquisición de valores, la adquisición de bienes y servicios corrientes no considerados de consumo duradero (por ejemplo préstamos para financiar gastos de viaje) y los destinados a finalidades diversas no incluidos entre los anteriores.
- d. Este concepto se refiere a los créditos concedidos a hogares, con garantía de vivienda pero destinados a un uso distinto del de su adquisición y de la financiación de actividades productivas. Por tanto, estos créditos están incluidos en: 1) una parte de la columna 2 (financiación de actividades productivas), en tanto que esta incluye créditos tanto a sociedades no financieras como a empresarios

individuales, pudiendo estos últimos realizar este tipo de operaciones; 2) el resto, se supone que la mayor parte, en las columnas 8 a 10, que recogen los créditos a los hogares para fines distintos de la adquisición de viviendas.

e. Véase detalle en cuadro 4.19 (columnas 12 a 22).

f. Recoge los dudosos de los préstamos y créditos a hogares destinados a la adquisición de terrenos y fincas rústicas, la adquisición de valores, la adquisición de bienes y servicios corrientes no considerados de consumo duradero (por ejemplo préstamos para financiar gastos de viaje) y los destinados a finalidades diversas no incluidos entre los anteriores

g. Este concepto se refiere a los dudosos de los créditos concedidos a hogares, con garantía de vivienda pero destinados a un uso distinto del de su adquisición y de la financiación de actividades productivas. Por tanto, estos créditos están incluidos en: 1) una parte de la columna 15 (financiación de actividades productivas), en tanto que esta incluye dudosos de créditos tanto a sociedades no financieras como a empresarios individuales, pudiendo estos últimos realizar este tipo de operaciones; 2) el resto, se supone que la mayor parte, en las columnas 21 a 23, que recogen dudosos de los créditos a los hogares para fines distintos de la adquisición de viviendas.

Cuadro 4.17

a. De las empresas y los empresarios individuales que reciben los créditos.

b. Véase detalle en cuadro 4.22.

c. Recoge los préstamos y créditos a hogares destinados a la adquisición de terrenos y fincas rústicas, la adquisición de valores, la adquisición de bienes y servicios corrientes no considerados de consumo duradero (por ejemplo préstamos para financiar gastos de viaje) y los destinados a finalidades diversas no incluidos entre los anteriores.

d. Este concepto se refiere a los créditos concedidos a hogares, con garantía de vivienda pero destinados a un uso distinto del de su adquisición y de la financiación de actividades productivas. Por tanto, estos créditos están incluidos en: 1) una parte de la columna 2 (financiación de actividades productivas), en tanto que esta incluye créditos tanto a sociedades no financieras como a empresarios individuales, pudiendo estos últimos realizar este tipo de operaciones; 2) el resto, se supone que la mayor parte, en las columnas 8 a 10, que recogen los créditos a los hogares para fines distintos de la adquisición de viviendas.

e. Véase detalle en cuadro 4.22 (columnas 12 a 22).

f. Recoge los dudosos de los préstamos y créditos a hogares destinados a la adquisición de terrenos y fincas rústicas, la adquisición de valores, la adquisición de bienes y servicios corrientes no considerados de consumo duradero (por ejemplo préstamos para financiar gastos de viaje) y los destinados a finalidades diversas no incluidos entre los anteriores.

g. Este concepto se refiere a los dudosos de los créditos concedidos a hogares, con garantía de vivienda pero destinados a un uso distinto del de su adquisición y de la financiación de actividades productivas. Por tanto, estos créditos están incluidos en: 1) una parte de la columna 15 (financiación de actividades productivas), en tanto que esta incluye dudosos de créditos tanto a sociedades no financieras como a empresarios individuales, pudiendo estos últimos realizar este tipo de operaciones; 2) el resto, se supone que la mayor parte, en las columnas 21 a 23, que recogen dudosos de los créditos a los hogares para fines distintos de la adquisición de viviendas.

Cuadro 4.18

a. De las empresas y los empresarios individuales que reciben los créditos.

b. Véase detalle en cuadro 4.23.

Cuadro 4.19

a. De las empresas y los empresarios individuales que reciben los créditos.

b. Véase detalle en cuadro 4.24.

Cuadro 4.22

a. De las empresas y los empresarios individuales que reciben los créditos.

b. Véase detalle en cuadro 4.27.

Cuadro 4.23

a. De las empresas y los empresarios individuales que reciben los créditos.

b. Hasta marzo de 2005 no se disponía de este detalle para los EFC. A partir de dicha fecha y con motivo de la entrada en vigor de la CBE 4/2004, el importe está asignado a la industria correspondiente.

Cuadro 4.24

a. De las empresas y los empresarios individuales que reciben los créditos.

Cuadro 4.27

a. De las empresas y los empresarios individuales que reciben los créditos.

b. Hasta marzo de 2005 no se disponía de este detalle para los EFC. A partir de dicha fecha y con motivo de la entrada en vigor de la CBE 4/2004, el importe está asignado a la industria correspondiente.

Cuadro 4.28

a. Además de las operaciones residuales para las cuales la entidad no haya podido determinar la provincia a la que deben ser adscritas, recoge el importe de las operaciones de adquisición temporal de activos a través de entidades de contrapartida.

b. Disponible desde I 2003.

Cuadro 4.29

a. Además de las operaciones residuales para las cuales la entidad no haya podido determinar la Comunidad Autónoma a la que deben ser adscritas, recoge el importe de las operaciones de adquisición temporal de activos a través de entidades de contrapartida.

Cuadro 4.30

a. Además de las operaciones residuales para las cuales la entidad no haya podido determinar la Comunidad Autónoma a la que deben ser adscritas, recoge el importe de las operaciones de adquisición temporal de activos a través de entidades de contrapartida.

Cuadro 4.31

a. Recoge operaciones residuales para las cuales la entidad no haya podido determinar la Comunidad Autónoma a la que deben ser adscritas.

Cuadro 4.32

a. Véase el detalle por subsectores en el cuadro 8.25. Existen discrepancias entre ambos importes debidas a diferencias de ámbito institucional, al momento de actualización de ambos cuadros, y a la distinta contabilización de la adquisición de valores de Fondos de titulización con los que se titulan activos financieros que se mantienen en el balance de la entidad (ver novedades del Boletín Estadístico de enero de 2010).b. Véase detalle por provincias y CCAA en los cuadros 4.28 y 4.29
c. Véase detalle por instrumentos en cuadro 4.5. Además, el importe de esta columna menos los depósitos de los FMM en las entidades de crédito coincide, salvo pequeñas diferencias debidas al distinto momento de actualización de ambos cuadros, con el de la columna 1 del cuadro 8.28. En este último cuadro puede consultarse el detalle por sectores institucionales.

Cuadro 4.36

a. Véase detalle en cuadro 4.37.
b. Véase detalle en cuadro 4.38.
c. Véase detalle en la columna 8 del cuadro 4.39 y en el cuadro 4.40.

Cuadro 4.37

a. Véase detalle en cuadro 4.39.

Cuadro 4.38

a. Véase detalle en cuadro 4.39.

Cuadro 4.39

a. Hay que tener en cuenta que si bien los resultados de la cartera de renta variable están en el detalle de este cuadro, estos no se incluyen entre los productos financieros.
b. Desde 1996 estos intereses se incluyen entre los intereses de valores de renta fija.

Cuadro 4.45

a. Se agrupan aquí las Entidades de crédito de ámbito operativo limitado (ECAOL) que, según lo establecido en el RD 692/96 de 26 de abril, se transformaron en Establecimientos financieros de crédito (EFC). Las ECAOL existentes en el momento del cambio eran: Entidades de Financiación, Sociedades de crédito hipotecario y Sociedades de arrendamiento financiero. Las Sociedades Mediadoras del mercado de dinero (SMMD), desaparecieron en 1994 al transformarse en Sociedades o Agencias de Valores tras su regulación por la ley del Mercado de Valores 24/88 de 24 de julio.
b. Véase nota "a" del cuadro 4.A.

Cuadro 4.46

a. Se agrupan aquí las Entidades de crédito de ámbito operativo limitado (ECAOL) que, según lo establecido en el RD 692/96 de 26 de abril, se transformaron en Establecimientos financieros de crédito (EFC). Las ECAOL existentes en el momento del cambio eran: Entidades de Financiación, Sociedades de crédito hipotecario y Sociedades de arrendamiento financiero. Las Sociedades Mediadoras del mercado de dinero (SMMD), desaparecieron en 1994 al transformarse en Sociedades o Agencias de Valores tras su regulación por la ley del Mercado de Valores 24/88 de 24 de julio.

Cuadro 4.47

a. Véanse detalles en los cuadros 4.48 y 4.49.

Cuadro 4.51

a. Véanse detalle por instrumentos en el cuadro 4.53.
b. Véanse detalle en el cuadro 4.54.
c. Véanse detalle en el cuadro 4.56.
d. Recoge los dudosos que lo son por razón de morosidad, es decir, aquellos instrumentos de deuda que tienen importes vencidos por cualquier concepto (principal, intereses, ...) bien con una antigüedad superior a tres meses, bien por un importe superior al 25% de la deuda (salvo que se clasifique como fallidos).

Cuadro 4.52

a. Véanse detalle por instrumentos en el cuadro 4.55.
b. Véanse detalle en el cuadro 4.57.
c. Véanse detalle en el cuadro 4.58.

Cuadro 4.53

a. Véanse notas al cuadro 4.3.

Cuadro 4.54

a. Véanse notas al cuadro 4.4.

Cuadro 4.55

a. Véanse notas al cuadro 4.5.

Cuadro 4.57

a. Véanse notas al cuadro 4.7.

Cuadro 4.81

a. Véase detalle por instrumentos en el cuadro 4.83.

b. Véase detalle en el cuadro 4.84.

c. Recoge los dudosos que lo son por razón de morosidad, es decir, aquellos instrumentos de deuda que tienen importes vencidos por cualquier concepto (principal, intereses, ...) bien con una antigüedad superior a tres meses, bien por un importe superior al 25% de la deuda (salvo que se clasifique como fallidos).

Cuadro 4.82

a. Véase detalle en el cuadro 4.85.

b. Véase detalle en el cuadro 4.86.

Cuadro 4.83

a. Hasta mayo de 2005, esta columna recoge el total de dudosos (todos los sectores) y no sólo el de Otros Sectores Residentes.

Cuadro 4.85

Véanse notas al cuadro 4.7.

CAPÍTULO 5 INSTITUCIONES FINANCIERAS

5. INSTITUCIONES FINANCIERAS
5A. Activo
A) Conciliación entre el balance financiero de las CFEE y el balance según los estados de la zona del euro (caso de IFM) y los balances oficiales (IFnM)

Datos referidos a Septiembre de 2008

Millones de euros

	Instituciones financieras/ Financial institutions	Instituciones financieras monetarias/ Monetary financial institutions	Instituciones financieras no monetarias excepto E. de seguros y F.P./ Non-monetary financial institutions except insurance corporations and pension funds	Empresas de seguros y fondos de pensiones/ Insurance corporations and pension funds	
	A=B+C+D	B (cuadro 6.A)	C (cuadro 9.A)	D (cuadro 10.A)	
I. TOTAL ACTIVO BALANCE UEM/OFICIAL	4 511 485	3 350 442	821 082	339 961	I. TOTAL ASSETS EMU's/OFFICIAL's BALANCE SHEET
I.1 ACTIVOS no incluidos en CFEE	52 779	37 752	6 633	8 394	I.1 ASSETS not included in FASE
Activo fijo	49 342	34 315	6 633	8 394	Fixed assets
Otros	3 437	3 437	-	-	Other
I.2 AJUSTES (1)	109 266	60 140	25 827	23 299	I.2 ADJUSTMENTS (1)
II. ACTIVOS FINANCIEROS incluidos en CFEE (=I.1+I.2)	4 567 972	3 372 830	840 276	354 866	II. OUTSTANDING FINANCIAL ASSETS included in FASE (=I.1+I.2)
AF. 1 ORO MONETARIO Y D.E.G.	5 836	5 836	-	-	AF.1 MONETARY GOLD AND SDRs
Por instrumentos					By instrument
Oro monetario	5 678	5 678	-	-	Monetary gold
Derechos Especiales de Giro	158	158	-	-	Special Drawing Rights
Por sectores de contrapartida (2)					By counterpart sector (2)
AF. 2 EFECTIVO Y DEPÓSITOS	1 208 671	569 855	572 475	66 340	AF.2 CURRENCY AND DEPOSITS
Por instrumentos					By instrument
Efectivo	7 460	7 460	-	0	Currency
Depósitos transferibles	43 408	-	31 364	12 045	Transferable deposits
Otros depósitos	1 157 802	562 395	541 112	54 296	Other deposits
Por sectores de contrapartida					By counterpart sector
<i>Instituciones financieras</i>	<i>960 621</i>	<i>336 408</i>	<i>572 354</i>	<i>51 859</i>	<i>Financial institutions</i>
<i>Instituciones financieras monetarias</i>	<i>958 813</i>	<i>335 819</i>	<i>572 354</i>	<i>50 641</i>	<i>Monetary financial institutions</i>
<i>Instituciones financieras no monetarias</i>	<i>1 807</i>	<i>589</i>	<i>-</i>	<i>1 218</i>	<i>Non-monetary financial institutions</i>
<i>Resto del mundo</i>	<i>248 050</i>	<i>233 447</i>	<i>122</i>	<i>14 482</i>	<i>Rest of the world</i>
AF.3 VALORES DISTINTOS DE ACCIONES	841 209	527 605	115 979	197 625	AF.3 SECURITIES OTHER THAN SHARES
Por instrumentos					By instrument
Valores a corto plazo	85 152	36 661	25 377	23 115	Short-term securities
Valores a largo plazo	733 310	470 076	88 724	174 510	Long-term securities
Derivados	22 748	20 868	1 879	...	Financial derivatives
Por sectores de contrapartida					By counterpart sector
<i>Sociedades no financieras</i>	<i>14 970</i>	<i>8 788</i>	<i>3 408</i>	<i>2 775</i>	<i>Non-financial corporations</i>
<i>Instituciones financieras</i>	<i>343 387</i>	<i>259 555</i>	<i>38 350</i>	<i>45 482</i>	<i>Financial institutions</i>
<i>Instituciones financieras monetarias</i>	<i>125 880</i>	<i>60 408</i>	<i>29 282</i>	<i>36 190</i>	<i>Monetary financial institutions</i>
<i>Instituciones financieras no monetarias</i>	<i>217 507</i>	<i>199 147</i>	<i>9 068</i>	<i>9 292</i>	<i>Non-monetary financial institutions</i>
<i>Administraciones Públicas</i>	<i>140 568</i>	<i>86 017</i>	<i>17 836</i>	<i>36 715</i>	<i>General government</i>
<i>Resto del mundo</i>	<i>342 285</i>	<i>173 245</i>	<i>56 386</i>	<i>112 654</i>	<i>Rest of the world</i>

September 2008 data

EUR millions

5A. Assets
5. FINANCIAL INSTITUTIONS
A) Reconciliation between the FASE financial balance sheet and the balance sheet of euro area returns (MFIs) and the accounting balance sheets (non-MFIs)

5. INSTITUCIONES FINANCIERAS

5A. Activo (continuación)

A) Conciliación entre el balance financiero de las CFEE y el balance según los estados de la zona del euro (caso de IFM) y los balances oficiales (IFnM)

Datos referidos a Septiembre de 2008

Millones de euros

	Instituciones financieras/ <i>Financial institutions</i>	Instituciones financieras monetarias/ <i>Monetary financial institutions</i>	Instituciones financieras no monetarias excepto E. de seguros y F.P./ <i>Non-monetary financial institutions except insurance corporations and pension funds</i>	Empresas de seguros y fondos de pensiones/ <i>Insurance corporations and pension funds</i>	
	A=B+C+D	B (cuadro 6.A)	C (cuadro 9.A)	D (cuadro 10.A)	
I. ACTIVOS FINANCIEROS incluidos en CFEE (continuación)					I. OUTSTANDING FINANCIAL ASSETS included in FASE (cont.)
AF.4 PRÉSTAMOS	2 014 867	1 953 306	58 540	3 021	AF.4 LOANS
Por instrumentos					By instrument
Préstamos a corto plazo	313 446	310 316	2 801	330	Short-term loans
Préstamos a largo plazo	1 701 421	1 642 990	55 739	2 691	Long-term loans
Por sectores de contrapartida					By counterpart sector
<i>Sociedades no financieras</i>	<i>971 818</i>	<i>944 827</i>	<i>25 346</i>	<i>1 645</i>	<i>Non-financial corporations</i>
<i>Instituciones financieras</i>	<i>26 909</i>	<i>25 293</i>	<i>1 486</i>	<i>130</i>	<i>Financial institutions</i>
<i> Instituciones financieras monetarias</i>	<i>23</i>	<i>-</i>	<i>23</i>	<i>-</i>	<i>Monetary financial institutions</i>
<i> Instituciones financieras no monetarias</i>	<i>26 886</i>	<i>25 293</i>	<i>1 462</i>	<i>130</i>	<i>Non-monetary financial institutions</i>
<i>Administraciones Públicas</i>	<i>46 249</i>	<i>45 016</i>	<i>1 233</i>	<i>-</i>	<i>General government</i>
<i>Hogares e instituciones sin fines de lucro</i>	<i>907 714</i>	<i>875 993</i>	<i>30 476</i>	<i>1 245</i>	<i>Households and non-profit institutions</i>
<i>Resto del mundo</i>	<i>62 177</i>	<i>62 177</i>	<i>-</i>	<i>-</i>	<i>Rest of the world</i>
AF.5 ACCIONES Y PARTICIPACIONES	417 533	283 017	80 943	53 573	AF.5 SHARES AND OTHER EQUITY
Por instrumentos					By instrument
Acciones cotizadas	133 812	68 722	34 465	30 624	Quoted shares
Acciones no cotizadas	229 311	195 796	25 691	7 824	Unquoted shares
Otras participaciones	10 498	3 498	7 000	-	Other equity
Participaciones en fondos de inversión	43 914	15 001	13 787	15 125	Mutual funds shares
Por sectores de contrapartida					By counterpart sector
<i>Sociedades no financieras</i>	<i>179 323</i>	<i>145 825</i>	<i>27 081</i>	<i>6 418</i>	<i>Non-financial corporations</i>
<i>Instituciones financieras</i>	<i>106 732</i>	<i>51 106</i>	<i>30 476</i>	<i>25 150</i>	<i>Financial institutions</i>
<i> Instituciones financieras monetarias</i>	<i>41 318</i>	<i>25 994</i>	<i>9 413</i>	<i>5 911</i>	<i>Monetary financial institutions</i>
<i> Instituciones financieras no monetarias</i>	<i>65 413</i>	<i>25 112</i>	<i>21 063</i>	<i>19 238</i>	<i>Non-monetary financial institutions</i>
<i>Resto del mundo</i>	<i>131 479</i>	<i>86 087</i>	<i>23 386</i>	<i>22 006</i>	<i>Rest of the world</i>
AF.6 RESERVAS TÉCNICAS DE SEGUROS	15 303	-	-	15 303	AF.6 INSURANCE TECHNICAL RESERVES
Por instrumentos					By instrument
Reservas para primas y siniestros	15 303	-	-	15 303	Prepayment of premiums & res. for outs. claims
Por sectores de contrapartida					By counterpart sector
<i>Instituciones financieras</i>	<i>10 048</i>	<i>-</i>	<i>-</i>	<i>10 048</i>	<i>Financial institutions</i>
<i> Instituciones financieras monetarias</i>	<i>-</i>	<i>-</i>	<i>-</i>	<i>-</i>	<i>Monetary financial institutions</i>
<i> Instituciones financieras no monetarias</i>	<i>10 048</i>	<i>-</i>	<i>-</i>	<i>10 048</i>	<i>Non-monetary financial institutions</i>
<i>Resto del mundo</i>	<i>5 255</i>	<i>-</i>	<i>-</i>	<i>5 255</i>	<i>Rest of the world</i>
AF.7 OTRAS CUENTAS PENDIENTES COBRO	64 552	33 211	12 338	19 004	AF.7 OTHER ACCOUNTS RECEIVABLE
AF.71 Crédito comercial	-	-	-	-	AF.71 Trade credit
AF.79 Otras ctas ptes de cobro excluido el crédito comercial	64 552	33 211	12 338	19 004	AF.79 Other accounts receivable excluding trade credits

September 2008 data
5A. Assets (cont.)

EUR millions

5. FINANCIAL INSTITUTIONS

A) Reconciliation between the FASE financial balance sheet and the balance sheet of euro area returns (MFIs) and the accounting balance sheets (non-MFIs)

5. INSTITUCIONES FINANCIERAS

5B. Pasivo

B) Conciliación entre el balance financiero de las CFEE y el balance según los estados de la zona del euro (caso de IFM) y los balances oficiales (IFnM)

Datos referidos a Septiembre de 2008

Millones de euros

	Instituciones financieras/ <i>Financial institutions</i>	Instituciones financieras monetarias/ <i>Monetary financial institutions</i>	Instituciones financieras no monetarias excepto E. de seguros y F.P./ <i>Non-monetary financial institutions except insurance corporations and pension funds</i>	Empresas de seguros y fondos de pensiones/ <i>Insurance corporations and pension funds</i>	
	A=B+C+D	B (cuadro 6.B)	C (cuadro 9.B)	D (cuadro 10.B)	
I. TOTAL PASIVO BALANCE UEM/OFICIAL	4 511 485	3 350 442	821 082	339 961	I. TOTAL LIABILITIES EMU's/OFFICIAL's BALANCE SHEET
I.1 PASIVOS no incluidos en CFEE	10 123	3 437	6 686	-	I.1 LIABILITIES not included in FASE
I.2 AJUSTES (1)	-66 878	-58 023	6 741	-15 597	I.2 ADJUSTMENTS (1)
II. PASIVOS FINANCIEROS incluidos en CFEE (=I-1.1+I.2)	4 434 484	3 288 982	821 138	324 365	I. OUTSTANDING LIABILITIES included in FASE (=I-1.1+I.2)
AF. 2 EFECTIVO Y DEPÓSITOS	2 539 766	2 535 558	2 166	2 042	AF.2 CURRENCY AND DEPOSITS
Por instrumentos					By instrument
Efectivo	76 308	76 308	-	-	Currency
Depósitos transferibles	497 156	497 156	-	-	Transferable deposits
Otros depósitos	1 966 303	1 962 095	2 166	2 042	Other deposits
Por sectores de contrapartida					By counterpart sector
<i>Sociedades no financieras</i>	<i>223 035</i>	<i>221 458</i>	<i>1 577</i>	<i>-</i>	<i>Non-financial corporations</i>
<i>Instituciones financieras</i>	<i>960 621</i>	<i>958 813</i>	<i>589</i>	<i>1 218</i>	<i>Financial institutions</i>
<i>Instituciones financieras monetarias</i>	<i>336 408</i>	<i>335 819</i>	<i>589</i>	<i>-</i>	<i>Monetary financial institutions</i>
<i>Instituciones financieras no monetarias</i>	<i>624 212</i>	<i>622 994</i>	<i>-</i>	<i>1 218</i>	<i>Non-monetary financial institutions</i>
<i>Administraciones Públicas</i>	<i>97 258</i>	<i>97 258</i>	<i>-</i>	<i>-</i>	<i>General government</i>
<i>Hogares e instituciones sin fines de lucro</i>	<i>720 908</i>	<i>720 908</i>	<i>-</i>	<i>-</i>	<i>Households and non-profit institutions</i>
<i>Resto del mundo</i>	<i>537 946</i>	<i>537 122</i>	<i>-</i>	<i>824</i>	<i>Rest of the world</i>
AF.3 VALORES DISTINTOS DE ACCIONES	1 015 361	461 140	553 880	341	AF.3 SECURITIES OTHER THAN SHARES
Por instrumentos					By instrument
Valores a corto plazo	103 583	86 143	17 440	-	Short-term securities
Valores a largo plazo	885 463	348 682	536 439	341	Long-term securities
Derivados	26 315	26 315	-	-	Financial derivatives
Por sectores de contrapartida					By counterpart sector
<i>Sociedades no financieras</i>	<i>12 647</i>	<i>15 299</i>	<i>-2 993</i>	<i>341</i>	<i>Non-financial corporations</i>
<i>Instituciones financieras</i>	<i>343 387</i>	<i>125 880</i>	<i>217 507</i>	<i>-</i>	<i>Financial institutions</i>
<i>Instituciones financieras monetarias</i>	<i>259 555</i>	<i>60 408</i>	<i>199 147</i>	<i>-</i>	<i>Monetary financial institutions</i>
<i>Instituciones financieras no monetarias</i>	<i>83 832</i>	<i>65 472</i>	<i>18 360</i>	<i>-</i>	<i>Non-monetary financial institutions</i>
<i>Administraciones públicas</i>	<i>763</i>	<i>763</i>	<i>-</i>	<i>-</i>	<i>General government</i>
<i>Hogares e instituciones sin fines de lucro</i>	<i>25 389</i>	<i>20 428</i>	<i>4 961</i>	<i>-</i>	<i>Households and non-profit institutions</i>
<i>Resto del mundo</i>	<i>633 175</i>	<i>298 771</i>	<i>334 404</i>	<i>-</i>	<i>Rest of the world</i>

September 2008 data

EUR millions

5B. Liabilities

5. FINANCIAL INSTITUTIONS

B) Reconciliation between the FASE financial balance sheet and the balance sheet of euro area returns (MFIs) and the accounting balance sheets (non-MFIs)

Véanse notas al final del capítulo./ See notes at the end of the chapter.

5. INSTITUCIONES FINANCIERAS
5B. Pasivo (continuación)
B) Conciliación entre el balance financiero de las CFEE y el balance según los estados de la zona del euro (caso de IFM) y los balances oficiales (IFnM)

Datos referidos a Septiembre de 2008

Millones de euros

	Instituciones financieras/ <i>Financial institutions</i>	Instituciones financieras monetarias/ <i>Monetary financial institutions</i>	Instituciones financieras no monetarias excepto E. de seguros y F.P./ <i>Non-monetary financial institutions except insurance corporations and pension funds</i>	Empresas de seguros y fondos de pensiones/ <i>Insurance corporations and pension funds</i>	
	A=B+C+D	B (cuadro 6.B)	C (cuadro 9.B)	D (cuadro 10.B)	
II. PASIVOS incluidos en CFEE (continuación)					II. OUTSTANDING LIABILITIES included in FASE (cont.)
AF.4 PRÉSTAMOS	31 557	1 766	22 009	7 782	AF.4 LOANS
Por instrumentos					By instrument
Préstamos a corto plazo	14 336	-	7 693	6 643	Short-term loans
Préstamos a largo plazo	17 220	1 766	14 315	1 139	Long-term loans
Por sectores de contrapartida					By counterpart sector
<i>Sociedades no financieras</i>	<i>1 823</i>	<i>1 743</i>	<i>80</i>	<i>-</i>	<i>Non-financial corporations</i>
<i>Instituciones financieras</i>	<i>26 909</i>	<i>23</i>	<i>19 104</i>	<i>7 782</i>	<i>Financial institutions</i>
<i>Instituciones financieras monetarias</i>	<i>25 293</i>	<i>-</i>	<i>17 815</i>	<i>7 478</i>	<i>Monetary financial institutions</i>
<i>Instituciones financieras no monetarias</i>	<i>1 616</i>	<i>23</i>	<i>1 290</i>	<i>303</i>	<i>Non-monetary financial institutions</i>
<i>Administraciones Públicas</i>	<i>0</i>	<i>0</i>	<i>-</i>	<i>-</i>	<i>General government</i>
<i>Hogares e instituciones sin fines de lucro</i>	<i>-</i>	<i>-</i>	<i>-</i>	<i>-</i>	<i>Households and non-profit institutions</i>
<i>Resto del mundo</i>	<i>2 824</i>	<i>-</i>	<i>2 824</i>	<i>-</i>	<i>Rest of the world</i>
AF. 5 ACCIONES Y PARTICIPACIONES	495 612	239 128	236 033	20 451	AF.5 SHARES AND OTHER EQUITY
Por instrumentos					By instrument
Acciones cotizadas	156 379	144 875	11 504	-	Quoted shares
Acciones no cotizadas	71 267	38 770	12 045	20 451	Unquoted shares
Otras participaciones	24 555	24 555	-	-	Other equity
Participaciones en fondos de inversión	243 411	30 927	212 484	-	Mutual funds shares
Por sectores de contrapartida					By counterpart sector
<i>Sociedades no financieras</i>	<i>60 536</i>	<i>24 549</i>	<i>33 639</i>	<i>2 348</i>	<i>Non-financial corporations</i>
<i>Instituciones financieras</i>	<i>106 732</i>	<i>41 318</i>	<i>52 535</i>	<i>12 878</i>	<i>Financial institutions</i>
<i>Instituciones financieras monetarias</i>	<i>51 106</i>	<i>25 994</i>	<i>22 249</i>	<i>2 863</i>	<i>Monetary financial institutions</i>
<i>Instituciones financieras no monetarias</i>	<i>55 626</i>	<i>15 324</i>	<i>30 286</i>	<i>10 015</i>	<i>Non-monetary financial institutions</i>
<i>Administraciones Públicas</i>	<i>21 541</i>	<i>15 660</i>	<i>5 881</i>	<i>-</i>	<i>General government</i>
<i>Hogares e instituciones sin fines de lucro</i>	<i>213 949</i>	<i>75 325</i>	<i>138 036</i>	<i>588</i>	<i>Households and non-profit institutions</i>
<i>Resto del mundo</i>	<i>92 854</i>	<i>82 276</i>	<i>5 942</i>	<i>4 636</i>	<i>Rest of the world</i>
AF.6 RESERVAS TÉCNICAS DE SEGUROS	293 511	7 989	-	285 522	AF.6 INSURANCE TECHNICAL RESERVES
Por instrumentos					By instrument
Reservas de seguro de vida	120 812	-	-	120 812	Life insurance reserves
Reservas para fondos de pensiones	107 110	7 989	-	99 121	Pension fund reserves held by
Reservas para primas y siniestros	65 589	-	-	65 589	Prepay. of premiums & res. for outs. claims
Por sectores de contrapartida					By counterpart sector
<i>Sociedades no financieras</i>	<i>26 065</i>	<i>-</i>	<i>-</i>	<i>26 065</i>	<i>Non-financial corporations</i>
<i>Instituciones financieras</i>	<i>10 048</i>	<i>-</i>	<i>-</i>	<i>10 048</i>	<i>Financial institutions</i>
<i>Instituciones financieras monetarias</i>	<i>-</i>	<i>-</i>	<i>-</i>	<i>-</i>	<i>Monetary financial institutions</i>
<i>Instituciones financieras no monetarias</i>	<i>10 048</i>	<i>-</i>	<i>-</i>	<i>10 048</i>	<i>Non-monetary financial institutions</i>
<i>Hogares e instituciones sin fines de lucro</i>	<i>257 398</i>	<i>7 989</i>	<i>-</i>	<i>249 409</i>	<i>Households and non-profit institutions</i>
<i>Resto del mundo</i>	<i>-</i>	<i>-</i>	<i>-</i>	<i>-</i>	<i>Rest of the world</i>
AF.7 OTRAS CUENTAS PENDIENTES COBRO	58 678	43 400	7 050	8 227	AF.7 OTHER ACCOUNTS PAYABLE
AF.71 Crédito comercial	-	-	-	-	AF.71 Trade credit
AF.79 Otros ctas ptes de cobro excluido el crédito comercial	58 678	43 400	7 050	8 227	AF.79 Others accounts payable, excluding trade credit
Pro memoria:					Memorandum item:
Activos financieros netos (Activos financieros menos pasivos de las CFEE)	133 488	83 848	19 138	30 502	Net financial assets (FASE financial assets minus liabilities)

September 2008 data

EUR millions

5B. Liabilities (cont.)
5. FINANCIAL INSTITUTIONS
B) Reconciliation between the FASE financial balance sheet and the balance sheet of euro area returns (MFIs) and the accounting balance sheets (non-MFIs)

5. INSTITUCIONES FINANCIERAS
B) Balance agregado

5.1 (1ª parte) Activos financieros = Pasivos más activos financieros netos
Valores absolutos

m.m. de euros

	Instituciones financieras	Instituciones financieras monetarias									Instituciones financieras no monetarias
		Total	Banco de España	Otras instituciones financieras monetarias							
				Total	Entidades de crédito				Fondos mercado monetario (FIAMM)		
					Total	Bancos cajas y cooperativas	Establecimientos financieros de crédito	ICO			
1=2+10	2=3+4	3	4=5+9	5=6+7+8	6	7	8	9	10		
03	2 182,8	1 657,9	105,7	1 552,2	1 494,0	1 426,8	36,5	27,0	58,2	524,9	
04	2 527,1	1 880,5	109,5	1 770,9	1 712,8	1 634,9	42,3	25,9	58,2	646,6	
05	3 129,2	2 309,9	123,9	2 186,0	2 131,0	2 042,4	51,9	27,4	55,0	819,2	
06	3 686,6	2 646,6	136,9	2 509,7	2 509,6	2 404,9	60,7	33,3	0,1	1 040,0	
07	4 348,6	3 151,2	174,0	2 977,2	2 977,2	2 862,8	65,3	40,0	-	1 197,5	
04 IV	2 527,1	1 880,5	109,5	1 770,9	1 712,8	1 634,9	42,3	25,9	58,2	646,6	
05 I	2 652,6	1 968,0	118,9	1 849,1	1 794,9	1 715,3	42,8	26,2	54,2	684,6	
05 II	2 866,1	2 124,5	122,8	2 001,7	1 946,9	1 862,6	47,1	27,4	54,8	741,6	
05 III	2 935,6	2 162,9	117,5	2 045,4	1 990,2	1 905,9	48,2	26,8	55,2	772,7	
05 IV	3 129,2	2 309,9	123,9	2 186,0	2 131,0	2 042,4	51,9	27,4	55,0	819,2	
06 I	3 253,9	2 365,9	126,2	2 239,8	2 205,3	2 112,5	52,1	30,5	34,5	888,0	
06 II	3 372,2	2 451,0	132,3	2 318,8	2 283,6	2 185,7	55,0	32,3	35,2	921,2	
06 III	3 507,4	2 543,0	125,5	2 417,5	2 390,8	2 289,1	57,4	33,8	26,7	964,3	
06 IV	3 686,6	2 646,6	136,9	2 509,7	2 509,6	2 404,9	60,7	33,3	0,1	1 040,0	
07 I	3 842,0	2 736,2	135,7	2 600,5	2 600,5	2 492,8	60,8	35,6	-	1 105,8	
07 II	4 032,2	2 878,9	150,3	2 728,5	2 728,5	2 620,3	56,6	41,6	-	1 153,4	
07 III	4 124,9	2 963,7	142,3	2 821,5	2 821,5	2 709,5	58,6	43,6	-	1 161,2	
07 IV	4 348,6	3 151,2	174,0	2 977,2	2 977,2	2 862,8	65,3	40,0	-	1 197,5	
08 I	4 321,2	3 172,8	138,4	3 034,3	2 995,9	2 883,7	64,7	43,1	38,4	1 148,5	
08 II	4 474,3	3 297,8	150,2	3 147,6	3 112,8	2 997,6	67,3	45,2	34,8	1 176,4	
08 III	4 527,2	3 361,0	174,6	3 186,4	3 155,4	3 035,9	67,4	49,0	31,1	1 166,2	

5. INSTITUCIONES FINANCIERAS
B) Balance agregado

5.1 (2ª parte) Activos financieros = Pasivos más activos financieros netos
Valores absolutos

m.m. de euros

	Instituciones financieras no monetarias	Instituciones financieras no monetarias excepto seguros y fondos de pensiones												Empresas de seguros y Fondos de pensiones	
		Total	Otras instituciones financieras								Auxiliares financieros				
			Total	Instituciones de inversión colectiva excepto FIAMM	Sociedades de valores	Fondos de titulación	Fondos de inversión inmobiliaria	Emisores de participacion. preferentes	Resto	Total	Fondos de garantía de depósitos	Agencias de valores	Resto		
															15=16+23
03	524,9	284,8	274,3	174,6	10,3	85,8	0,8	1,6	1,2	10,5	4,8	0,5	5,2	240,1	
04	646,6	376,7	365,2	202,5	9,7	131,3	1,6	18,4	1,7	11,5	5,5	0,6	5,4	269,9	
05	819,2	515,1	503,2	237,1	12,2	183,9	2,5	65,7	1,8	11,9	5,6	0,8	5,6	304,2	
06	1 040,0	715,8	701,6	302,6	16,2	254,4	2,8	123,5	2,0	14,3	6,1	0,9	7,3	324,1	
07	1 197,5	871,8	849,8	289,8	21,8	368,9	1,7	166,6	6,5	16,4	7,1	1,2	8,1	331,2	
04 IV	646,6	376,7	365,2	202,5	9,7	131,3	1,6	18,4	1,7	11,5	5,5	0,6	5,4	269,9	
05 I	684,6	406,9	395,6	213,4	12,4	139,3	2,1	26,8	1,7	11,3	5,3	0,6	5,3	277,7	
05 II	741,6	460,1	448,7	222,7	15,0	160,1	2,2	46,9	1,8	11,4	5,3	0,7	5,4	281,5	
05 III	772,7	480,1	468,6	233,3	13,0	160,0	2,5	58,0	1,8	11,6	5,4	0,8	5,4	292,5	
05 IV	819,2	515,1	503,2	237,1	12,2	183,9	2,5	65,7	1,8	11,9	5,6	0,8	5,6	304,2	
06 I	888,0	580,0	567,5	267,3	12,9	192,7	2,6	90,0	1,9	12,5	5,8	1,0	5,7	308,0	
06 II	921,2	610,5	598,1	263,8	12,0	211,2	2,4	106,7	1,9	12,5	5,8	0,9	5,7	310,7	
06 III	964,3	643,9	631,2	274,7	16,1	218,5	2,6	117,4	1,9	12,7	6,0	1,0	5,8	320,4	
06 IV	1 040,0	715,8	701,6	302,6	16,2	254,4	2,8	123,5	2,0	14,3	6,1	0,9	7,3	324,1	
07 I	1 105,8	773,0	758,1	305,4	14,8	285,3	2,8	143,8	5,6	15,3	6,5	1,1	7,7	332,4	
07 II	1 153,4	819,1	802,0	312,3	18,0	314,6	2,5	149,7	5,6	16,2	6,6	1,2	8,5	335,1	
07 III	1 161,2	824,8	804,3	305,5	19,5	323,4	2,3	151,1	6,4	16,7	6,8	1,2	8,7	340,2	
07 IV	1 197,5	871,8	849,8	289,8	21,8	368,9	1,7	166,6	6,5	16,4	7,1	1,2	8,1	331,2	
08 I	1 148,5	819,0	802,0	232,7	20,2	384,1	1,3	158,8	6,5	16,8	7,2	0,3	8,1	329,7	
08 II	1 176,4	846,9	825,4	214,3	20,5	414,1	1,1	173,4	6,5	18,1	7,2	0,3	9,5	333,0	
08 III	1 166,2	839,8	814,7	195,9	16,8	420,3	0,9	181,8	6,6	18,5	7,5	0,3	9,6	333,1	

5. INSTITUCIONES FINANCIERAS
B) Balance agregado

5.1 (3ª parte) Activos financieros = Pasivos más activos financieros netos
Valores absolutos

m.m. de euros

	Empresas de seguros y Fondos de pensiones +33+34 28=27+29+30	Entidades de seguros privados 29	Mutualidades de previsión social			Consortio de Compensación de Seguros 33	Fondos de pensiones externos (Ley 8/87) 34
			Total 30=31+32	Ámbito nacional 31	Ámbito CCAA 32		
03	240,1	157,9	18,9	6,7	12,2	4,6	58,7
04	269,9	176,9	21,3	7,3	14,0	5,4	67,8
05	304,2	196,4	24,5	8,5	16,0	6,1	80,9
06	324,1	208,9	26,9	9,3	17,6	6,7	88,5
07	331,2	210,1	28,3	9,7	18,6	7,2	91,5
04 IV	269,9	176,9	21,3	7,3	14,0	5,4	67,8
05 I	277,7
05 II	281,5
05 III	292,5
05 IV	304,2	196,4	24,5	8,5	16,0	6,1	80,9
06 I	308,0
06 II	310,7
06 III	320,4
06 IV	324,1	208,9	26,9	9,3	17,6	6,7	88,5
07 I	332,4
07 II	335,1
07 III	340,2
07 IV	331,2	210,1	28,3	9,7	18,6	7,2	91,5
08 I	329,7
08 II	333,0
08 III	333,1

5. INSTITUCIONES FINANCIERAS
B) Balance agregado

5.2 (1ª parte) Activos financieros = Pasivos más activos financieros netos
Estructuras

Porcentaje

	Instituciones financieras 1=2+10	Instituciones financieras monetarias								Instituciones financieras no monetarias 10	
		Total 2=3+4	Banco de España 3	Otras instituciones financieras monetarias							Fondos mercado monetario (FIAMM) 9
				Total 4=5+9	Entidades de crédito			Fondos mercado monetario (FIAMM) 9			
					Total 5=6+7+8	Bancos cajas y cooperativas 6	Establecimientos financieros de crédito 7		ICO 8		
03	100,00	75,95	4,84	71,11	68,45	65,37	1,67	1,24	2,67	24,05	
04	100,00	74,37	4,33	70,04	67,74	64,66	1,67	1,02	2,30	25,63	
05	100,00	73,73	3,96	69,77	68,02	65,19	1,66	0,88	1,75	26,27	
06	100,00	71,66	3,71	67,95	67,95	65,11	1,64	0,90	0,00	28,34	
07	100,00	72,31	3,99	68,33	68,33	65,57	1,50	0,92	-	27,69	
04 IV	100,00	74,37	4,33	70,04	67,74	64,66	1,67	1,02	2,30	25,63	
05 I	100,00	74,13	4,48	69,65	67,61	64,62	1,61	0,99	2,04	25,87	
05 II	100,00	74,06	4,28	69,78	67,87	64,92	1,64	0,95	1,91	25,94	
05 III	100,00	73,59	4,00	69,59	67,71	64,84	1,64	0,91	1,88	26,41	
05 IV	100,00	73,73	3,96	69,77	68,02	65,19	1,66	0,88	1,75	26,27	
06 I	100,00	72,62	3,87	68,74	67,69	64,84	1,60	0,94	1,06	27,38	
06 II	100,00	72,57	3,92	68,65	67,61	64,71	1,63	0,96	1,04	27,43	
06 III	100,00	72,38	3,57	68,81	68,05	65,15	1,63	0,96	0,76	27,62	
06 IV	100,00	71,66	3,71	67,95	67,95	65,11	1,64	0,90	0,00	28,34	
07 I	100,00	71,13	3,53	67,60	67,60	64,78	1,58	0,92	-	28,87	
07 II	100,00	71,29	3,72	67,57	67,57	64,82	1,40	1,03	-	28,71	
07 III	100,00	71,68	3,44	68,24	68,24	65,45	1,41	1,05	-	28,32	
07 IV	100,00	72,31	3,99	68,33	68,33	65,57	1,50	0,92	-	27,69	
08 I	100,00	73,26	3,19	70,07	69,19	66,43	1,49	0,99	0,88	26,74	
08 II	100,00	73,52	3,34	70,18	69,41	66,63	1,49	1,00	0,77	26,48	
08 III	100,00	74,05	3,83	70,21	69,53	66,68	1,48	1,08	0,68	25,95	

5. INSTITUCIONES FINANCIERAS
B) Balance agregado

5.2 (2ª parte) Activos financieros = Pasivos más activos financieros netos
Estructuras

Porcentaje

	Institu- ciones financie- ras no moneta- rias =15+27 14=13=	Instituciones financieras no monetarias excepto seguros y fondos de pensiones												Empresas de seguro s y Fondos de pen- siones 27
		Total 15=16+23	Otras instituciones financieras							Auxiliares financieros				
			Total 16=17a22	Instituc de inver sion co- lectiva excepto FIAMM 17	Socie- dades de valores 18	Fondos de tituli- zación 19	Fondos de inver- sion en mobi- liaria 20	Emiso- res de parti- cipacion. preferen- tes 21	Resto 22	Total 23=24a26	Fondos de garan- tia de depósi- tos 24	Agen- cias de valores 25	Resto 26	
03	24,05	13,05	12,57	8,00	0,47	3,93	0,04	0,07	0,06	0,48	0,22	0,02	0,24	11,00
04	25,63	14,90	14,44	8,01	0,38	5,19	0,06	0,73	0,07	0,46	0,22	0,03	0,21	10,73
05	26,27	16,44	16,06	7,57	0,39	5,87	0,08	2,10	0,06	0,38	0,18	0,03	0,18	9,83
06	28,34	19,38	18,99	8,19	0,44	6,89	0,08	3,35	0,05	0,39	0,16	0,03	0,20	8,96
07	27,69	19,97	19,59	6,64	0,50	8,45	0,04	3,82	0,15	0,38	0,16	0,03	0,19	7,72
04 IV	25,63	14,90	14,44	8,01	0,38	5,19	0,06	0,73	0,07	0,46	0,22	0,03	0,21	10,73
05 I	25,87	15,33	14,90	8,04	0,47	5,25	0,08	1,01	0,06	0,42	0,20	0,02	0,20	10,54
II	25,94	16,04	15,64	7,76	0,52	5,58	0,08	1,64	0,06	0,40	0,19	0,02	0,19	9,91
III	26,41	16,34	15,94	7,94	0,44	5,44	0,08	1,97	0,06	0,39	0,18	0,03	0,18	10,08
IV	26,27	16,44	16,06	7,57	0,39	5,87	0,08	2,10	0,06	0,38	0,18	0,03	0,18	9,83
06 I	27,38	17,80	17,42	8,21	0,40	5,92	0,08	2,76	0,06	0,38	0,18	0,03	0,18	9,58
II	27,43	18,08	17,71	7,81	0,36	6,25	0,07	3,16	0,06	0,37	0,17	0,03	0,17	9,36
III	27,62	18,33	17,97	7,82	0,46	6,22	0,07	3,34	0,05	0,36	0,17	0,03	0,16	9,29
IV	28,34	19,38	18,99	8,19	0,44	6,89	0,08	3,35	0,05	0,39	0,16	0,03	0,20	8,96
07 I	28,87	20,09	19,69	7,94	0,38	7,41	0,07	3,74	0,14	0,40	0,17	0,03	0,20	8,79
II	28,71	20,26	19,86	7,72	0,45	7,78	0,06	3,70	0,14	0,40	0,16	0,03	0,21	8,45
III	28,32	19,92	19,52	7,38	0,47	7,81	0,05	3,65	0,15	0,40	0,16	0,03	0,21	8,40
IV	27,69	19,97	19,59	6,64	0,50	8,45	0,04	3,82	0,15	0,38	0,16	0,03	0,19	7,72
08 I	26,74	18,86	18,51	5,36	0,46	8,85	0,03	3,66	0,15	0,36	0,17	0,01	0,19	7,87
II	26,48	18,82	18,45	4,76	0,46	9,20	0,03	3,85	0,15	0,38	0,16	0,01	0,21	7,66
III	25,95	18,45	18,06	4,30	0,37	9,23	0,02	3,99	0,14	0,38	0,17	0,01	0,21	7,51

5. INSTITUCIONES FINANCIERAS
B) Balance agregado

5.2 (3ª parte) Activos financieros = Pasivos más activos financieros netos
Estructuras

Porcentaje

	Seguros y fondos de pensiones +30+33+34 28=27=29+	Entidades de seguros privados 29	Mutualidades de previsión social			Consortio de Compensa- ción de Seguros 33	Fondos de pensiones externos (Ley 8/87) 34
			Total 30=31+32	Ámbito nacional 31	Ámbito CCAA 32		
03	11,00	7,23	0,86	0,31	0,56	0,21	2,69
04	10,73	7,00	0,84	0,29	0,55	0,21	2,68
05	9,83	6,27	0,78	0,27	0,51	0,20	2,58
06	8,96	5,66	0,73	0,25	0,48	0,18	2,40
07	7,72	4,81	0,65	0,22	0,43	0,17	2,10
04 IV	10,73	7,00	0,84	0,29	0,55	0,21	2,68
05 I	10,54
II	9,91
III	10,08
IV	9,83	6,27	0,78	0,27	0,51	0,20	2,58
06 I	9,58
II	9,36
III	9,29
IV	8,96	5,66	0,73	0,25	0,48	0,18	2,40
07 I	8,79
II	8,45
III	8,40
IV	7,72	4,81	0,65	0,22	0,43	0,17	2,10
08 I	7,87
II	7,66
III	7,51

CAPÍTULO 6 INSTITUCIONES FINANCIERAS MONETARIAS

6. INSTITUCIONES FINANCIERAS MONETARIAS

6A. Activo

A) Conciliación entre el balance financiero de las CFEE y el balance de los estados UEM

Datos referidos a Junio de 2012

Millones de euros

	Instituciones financieras monetarias/ <i>Monetary financial institutions</i> A=B+C	Banco de España/ <i>National Central Bank</i> B (Cuadro 7.A)	Otras instituciones financieras monetarias/ <i>Other monetary financial institutions</i> C (Cuadro 8.A)	
I. TOTAL ACTIVO BALANCE UEM	4 292 491	564 053	3 728 439	I. TOTAL ASSETS EMU's BALANCE SHEET
I.1 ACTIVOS no incluidos en CFEE	63 827	3 928	59 899	I.1 ASSETS not included in FASE
Activo fijo	60 163	264	59 899	Fixed assets
Moneda en circulación (a)	3 664	3 664	-	Coins in circulation (a)
I.2 AJUSTES (b)	-115 773	-34	-115 739	I.2 ADJUSTMENTS (b)
II. ACTIVOS FINANCIEROS incluidos en CFEE (=I-1.1+1.2)	4 112 892	560 091	3 552 801	I. OUTSTANDING FINANCIAL ASSETS included in FASE (=I-1.1+1.2)
AF. 1 ORO MONETARIO Y D.E.G.	14 512	14 512	-	AF.1 MONETARY GOLD AND SDRs
Por instrumentos				By instrument
Oro monetario	11 287	11 287	-	Monetary gold
Derechos Especiales de Giro	3 225	3 225	-	Special Drawings Rights
Por sectores de contrapartida (c)				By counterpart sector (c)
AF. 2 EFECTIVO Y DEPÓSITOS	858 496	415 654	442 842	AF.2 CURRENCY AND DEPOSITS
Por instrumentos				By instrument
Efectivo	6 837	0	6 837	Currency
Otros depósitos	851 659	415 654	436 005	Other deposits
Por sectores de contrapartida				By counterpart sector
<i>Instituciones financieras</i>	<i>669 343</i>	<i>407 830</i>	<i>261 513</i>	<i>Financial institutions</i>
<i>Instituciones financieras monetarias</i>	<i>669 343</i>	<i>407 830</i>	<i>261 513</i>	<i>Monetary financial institutions</i>
<i>Instituciones financieras no monetarias</i>	<i>...</i>	<i>-</i>	<i>...</i>	<i>Non-monetary financial institutions</i>
<i>Resto del mundo</i>	<i>189 154</i>	<i>7 824</i>	<i>181 329</i>	<i>Rest of the world</i>
AF.3 VALORES DISTINTOS DE ACCIONES	960 371	122 316	838 055	AF.3 SECURITIES OTHER THAN SHARES
Por instrumentos				By instrument
Valores a corto plazo	54 527	1 082	53 444	Short-term securities
Valores a largo plazo	858 196	121 248	736 948	Long-term securities
Derivados	47 648	-14	47 663	Financial derivatives
Por sectores de contrapartida				By counterpart sector
<i>Sociedades no financieras</i>	<i>19 718</i>	<i>-</i>	<i>19 718</i>	<i>Non-financial corporations</i>
<i>Instituciones financieras</i>	<i>523 915</i>	<i>22 038</i>	<i>501 876</i>	<i>Financial institutions</i>
<i>Instituciones financieras monetarias</i>	<i>273 325</i>	<i>17 371</i>	<i>255 954</i>	<i>Monetary financial institutions</i>
<i>Instituciones financieras no monetarias</i>	<i>250 590</i>	<i>4 667</i>	<i>245 923</i>	<i>Non-monetary financial institutions</i>
<i>Administraciones Públicas</i>	<i>263 115</i>	<i>28 520</i>	<i>234 595</i>	<i>General government</i>
<i>Resto del mundo</i>	<i>153 625</i>	<i>71 758</i>	<i>81 867</i>	<i>Rest of the world</i>

June 2012 data

EUR millions

6A. Assets

6. MONETARY FINANCIAL INSTITUTIONS

A) Reconciliation between FASE's financial balance sheet and EMU's balance sheet

Véanse notas al final del capítulo./ See notes at the end of the chapter.

6. INSTITUCIONES FINANCIERAS MONETARIAS

6A. Activo (continuación)

A) Conciliación entre el balance financiero de las CFEE y el balance de los estados UEM

Datos referidos a Junio de 2012

Millones de euros

	Instituciones financieras monetarias/ <i>Monetary financial institutions</i>	Banco de España/ <i>National Central Bank</i>	Otras instituciones financieras monetarias/ <i>Other monetary financial institutions</i>	
	A=B+C	B (Cuadro 7.A)	C (Cuadro 8.A)	
I. ACTIVOS FINANCIEROS incluidos en CFEE (continuación)				I. OUTSTANDING FINANCIAL ASSETS included in FASE (cont.)
AF.4 PRÉSTAMOS	1 960 557	3 103	1 957 455	AF.4 LOANS
Por instrumentos				By instrument
Préstamos a corto plazo	252 946	-	252 946	Short-term loans
Préstamos a largo plazo	1 707 612	3 103	1 704 509	Long-term loans
Por sectores de contrapartida				By counterpart sector
<i>Sociedades no financieras</i>	<i>811 121</i>	<i>-</i>	<i>811 121</i>	<i>Non-financial corporations</i>
<i>Instituciones financieras</i>	<i>103 241</i>	<i>-</i>	<i>103 241</i>	<i>Financial institutions</i>
<i>Instituciones financieras monetarias</i>	<i>-</i>	<i>-</i>	<i>-</i>	<i>Monetary financial institutions</i>
<i>Instituciones financieras no monetarias</i>	<i>103 241</i>	<i>-</i>	<i>103 241</i>	<i>Non-monetary financial institutions</i>
<i>Administraciones Públicas</i>	<i>121 787</i>	<i>2 915</i>	<i>118 872</i>	<i>General government</i>
<i>Hogares e instituciones sin fines de lucro</i>	<i>843 043</i>	<i>188</i>	<i>842 855</i>	<i>Households and non-profit institutions</i>
<i>Resto del mundo</i>	<i>81 365</i>	<i>-</i>	<i>81 365</i>	<i>Rest of the world</i>
AF.5 ACCIONES Y PARTICIPACIONES	251 642	965	250 677	AF.5 SHARES AND OTHER EQUITY
Por instrumentos				By instrument
Acciones cotizadas	40 914	-	40 914	Quoted shares
Acciones no cotizadas	200 515	-	200 515	Unquoted shares
Otras participaciones	8 077	965	7 112	Other equity
Participaciones en fondos de inversión	2 135	-	2 135	Mutual funds shares
Por sectores de contrapartida				By counterpart sector
<i>Sociedades no financieras</i>	<i>97 300</i>	<i>-</i>	<i>97 300</i>	<i>Non-financial corporations</i>
<i>Instituciones financieras</i>	<i>52 915</i>	<i>-</i>	<i>52 915</i>	<i>Financial institutions</i>
<i>Instituciones financieras monetarias</i>	<i>40 507</i>	<i>-</i>	<i>40 507</i>	<i>Monetary financial institutions</i>
<i>Instituciones financieras no monetarias</i>	<i>12 409</i>	<i>-</i>	<i>12 409</i>	<i>Non-monetary financial institutions</i>
<i>Resto del mundo</i>	<i>101 426</i>	<i>965</i>	<i>100 461</i>	<i>Rest of the world</i>
AF.7 OTRAS CUENTAS PENDIENTES DE COBRO	67 313	3 541	63 773	AF.7 OTHER ACCOUNTS RECEIVABLE
AF.71 Crédito comercial	-	-	-	AF.71 Trade credit
AF.79 Otras ctas ptes de cobro excl. el cdto comercial	67 313	3 541	63 773	AF.79 Other accounts receivable excluding trade credits

June 2012 data

6A. Assets (cont.)

EUR millions

6. MONETARY FINANCIAL INSTITUTIONS

A) Reconciliation between FASE's financial balance sheet and EMU's balance sheet

Véanse notas al final del capítulo./ See notes at the end of the chapter.

6. INSTITUCIONES FINANCIERAS MONETARIAS

6B. Pasivo

B) Conciliación entre el balance financiero de las CFEE y el balance de los estados UEM

Datos referidos a Junio de 2012

Millones de euros

	Instituciones financieras monetarias/ <i>Monetary financial institutions</i> A=B+C	Banco de España/ <i>National Central Bank</i> B (Cuadro 7.B)	Otras instituciones financieras monetarias/ <i>Other monetary financial institutions</i> C (Cuadro 8.B)	
I. TOTAL PASIVO BALANCE UEM	4 292 495	564 053	3 728 442	I. TOTAL LIABILITIES EMU's BALANCE SHEET
I.1 PASIVOS no incluidos en CFEE	3 664	3 664	-	I.1 LIABILITIES not included in FASE
Moneda en circulación (a)	3 664	3 664	-	Coins in circulation (a)
I.2 AJUSTES (b)	-297 294	-14	-297 280	I.2 ADJUSTMENTS (b)
II. PASIVOS FINANCIEROS incluidos en CFEE (=I-1.1+I.2)	3 991 538	560 375	3 431 163	I. OUTSTANDING LIABILITIES included in FASE (=I-1.1+I.2)
AF. 2 EFECTIVO Y DEPÓSITOS	3 144 650	533 426	2 611 224	AF.2 CURRENCY AND DEPOSITS
Por instrumentos				By instrument
Efectivo	97 583	97 583	-	Currency
Depósitos transferibles	542 341	7 847	534 494	Transferable deposits
Otros depósitos	2 504 726	427 995	2 076 731	Other deposits
Por sectores de contrapartida				By counterpart sector
<i>Sociedades no financieras</i>	<i>198 860</i>	<i>8 350</i>	<i>190 510</i>	<i>Non-financial corporations</i>
<i>Instituciones financieras</i>	<i>1 268 675</i>	<i>52 144</i>	<i>1 216 531</i>	<i>Financial institutions</i>
<i> Instituciones financieras monetarias</i>	<i>669 343</i>	<i>52 001</i>	<i>617 341</i>	<i> Monetary financial institutions</i>
<i> Instituciones financieras no monetarias</i>	<i>599 332</i>	<i>143</i>	<i>599 190</i>	<i> Non-monetary financial institutions</i>
<i>Administraciones Públicas</i>	<i>83 133</i>	<i>7 426</i>	<i>75 707</i>	<i>General government</i>
<i>Hogares e instituciones sin fines de lucro</i>	<i>802 405</i>	<i>82 854</i>	<i>719 551</i>	<i>Households and non-profit institutions</i>
<i>Resto del mundo</i>	<i>791 577</i>	<i>382 652</i>	<i>408 926</i>	<i>Rest of the world</i>
AF.3 VALORES DISTINTOS DE ACCIONES	605 384	-	605 384	AF.3 SECURITIES OTHER THAN SHARES
Por instrumentos				By instrument
Valores a corto plazo	46 537	-	46 537	Short-term securities
Valores a largo plazo	530 041	-	530 041	Long-term securities
Derivados	28 806	-	28 806	Financial derivatives
Por sectores de contrapartida				By counterpart sector
<i>Sociedades no financieras</i>	<i>40 027</i>	<i>-</i>	<i>40 027</i>	<i>Non-financial corporations</i>
<i>Instituciones financieras</i>	<i>330 205</i>	<i>-</i>	<i>330 205</i>	<i>Financial institutions</i>
<i> Instituciones financieras monetarias</i>	<i>273 325</i>	<i>-</i>	<i>273 325</i>	<i> Monetary financial institutions</i>
<i> Instituciones financieras no monetarias</i>	<i>56 880</i>	<i>-</i>	<i>56 880</i>	<i> Non-monetary financial institutions</i>
<i>Administraciones Públicas</i>	<i>5 983</i>	<i>-</i>	<i>5 983</i>	<i>General government</i>
<i>Hogares e instituciones sin fines de lucro</i>	<i>40 131</i>	<i>-</i>	<i>40 131</i>	<i>Households and non-profit institutions</i>
<i>Resto del mundo</i>	<i>189 038</i>	<i>-</i>	<i>189 038</i>	<i>Rest of the world</i>

June 2012 data
6B. Liabilities

EUR millions

6. MONETARY FINANCIAL INSTITUTIONS

B) Reconciliation between FASE's financial balance sheet and EMU's balance sheet

Véanse notas al final del capítulo./ See notes at the end of the chapter.

6. INSTITUCIONES FINANCIERAS MONETARIAS

6B. Pasivo (continuación)

B) Conciliación entre el balance financiero de las CFEE y el balance de los estados UEM

Datos referidos a Junio de 2012

Millones de euros

	Instituciones financieras monetarias/ Monetary financial institutions A=B+C	Banco de España/ National Central Bank B (Cuadro 7.B)	Otras instituciones financieras monetarias/ Other monetary financial institutions C (Cuadro 8.B)	
II. PASIVOS incluidos en CFEE (continuación)				II. OUTSTANDING LIABILITIES included in FASE (cont.)
AF.4 PRÉSTAMOS	984	-	984	AF.4 LOANS
Por instrumentos				By instrument
Préstamos a corto plazo	-	-	-	Short-term loans
Préstamos a largo plazo	984	-	984	Long-term loans
Por sectores de contrapartida				By counterpart sector
Sociedades no financieras	393	-	393	Non-financial corporations
Instituciones financieras	-	-	-	Financial institutions
Instituciones financieras monetarias	-	-	-	Monetary financial institutions
Instituciones financieras no monetarias	-	-	-	Non-monetary financial institutions
Administraciones Públicas	591	-	591	General government
Hogares e instituciones sin fines de lucro	-	-	-	Households and non-profit institutions
Resto del mundo	-	-	-	Rest of the world
AF. 5 ACCIONES Y PARTICIPACIONES	196 189	26 168	170 021	AF.5 SHARES AND OTHER EQUITY
Por instrumentos				By instrument
Acciones cotizadas	101 343	-	101 343	Quoted shares
Acciones no cotizadas	46 926	-	46 926	Unquoted shares
Otras participaciones	38 953	26 168	12 785	Other equity
Participaciones en fondos de inversión	8 966	-	8 966	Mutual funds shares
Por sectores de contrapartida				By counterpart sector
Sociedades no financieras	14 846	-	14 846	Non-financial corporations
Instituciones financieras	51 975	-	51 975	Financial institutions
Instituciones financieras monetarias	40 507	-	40 507	Monetary financial institutions
Instituciones financieras no monetarias	11 468	-	11 468	Non-monetary financial institutions
Administraciones Públicas	29 969	26 168	3 800	General government
Hogares e instituciones sin fines de lucro	45 586	-	45 586	Households and non-profit institutions
Resto del mundo	53 813	-	53 813	Rest of the world
AF.6 RESERVAS TÉCNICAS DE SEGUROS	5 629	-	5 629	AF.6 INSURANCE TECHNICAL RESERVES
Por instrumentos				By instrument
Reservas para fondos de pensiones	5 629	-	5 629	Pension fund reserves held by
Por sectores de contrapartida				By counterpart sector
Hogares e instituciones sin fines de lucro	5 629	-	5 629	Households and non-profit institutions
AF.7 OTRAS CUENTAS PENDIENTES DE COBRO	38 702	781	37 921	AF.7 OTHER ACCOUNTS PAYABLE
AF.71 Crédito comercial	-	-	-	AF.71 Trade credit
AF.79 Otros ctas ptes de cobro excl. el cdto comercial	38 702	781	37 921	AF.79 Others accounts payable, excluding trade credit
Pro memoria:				Memorandum item:
Activos financieros netos (Activos financieros menos pasivos de las CFEE)	121 354	-284	121 638	Net financial assets (FASE's financial assets minus liabilities)

June 2012 data

EUR millions

6B. Liabilities (cont.)

6. MONETARY FINANCIAL INSTITUTIONS
B) Reconciliation between FASE's financial balance sheet and EMU's balance sheet

Véanse notas al final del capítulo./ See notes at the end of the chapter.

6. INSTITUCIONES FINANCIERAS MONETARIAS
B) Balance según los estados de la zona del euro

6.C Balance. Detalle por instituciones

Datos referidos a Octubre de 2012

Millones de euros

	Serie en cuadro y columna/ Time series in table and column	Instituciones financieras monetarias/ Monetary financial institutions	Banco de España	Otras instituciones financieras monetarias/ Other monetary financial institutions	
		A=B+C	(Capítulo 7/ Chapter 7)	(Capítulo 8/ Chapter 8)	
ACTIVO			B	C	ASSETS
1 A. RESIDENTES EN ESPAÑA	6.3/1	3 214 467	431 450	2 783 017	1 A. DOMESTIC
2 2. Préstamos y créditos	6.3/2	2 464 193	376 841	2 087 352	2 2. Loans
3 2e. Del cual: euros	6.3/3	2 438 895	371 664	2 067 230	3 2e. Of which: euro
4 IFM	6.3/4	635 939	373 741	262 198	4 MFIs
5 2e. Del cual: euros	6.3/5	628 168	368 565	259 603	5 2e. Of which: euro
6 Administraciones Públicas	6.3/6	123 684	2 915	120 769	6 General government
7 2e. Del cual: euros	6.3/7	123 684	2 915	120 769	7 2e. Of which: euro
8 Otros residentes	6.3/8	185	185	1 704 385	8 Other residents
9 2e. Del cual: euros	6.3/9	1 687 043	185	1 686 858	9 2e. Of which: euro
10 3. Valores distintos de acciones y participaciones	6.3/10	583 067	54 591	528 475	10 3. Securities other than shares
11 3e. Del cual: euros	6.3/11	578 176	54 591	523 585	11 3e. Of which: euro
12 IFM	6.4/3	85 191	18 378	66 813	12 MFIs
13 3e. Euros	6.4/4	84 789	18 378	66 411	13 3e. Euro
14 Del cual: hasta dos años	-	17 884	-	17 884	14 Of which: up to 2 years
15 3x. Monedas distintas del euro	-	401	-	401	15 3x. Other currencies
16 Del cual: hasta dos años	-	-	-	-	16 Of which: up to 2 years
17 Administraciones Públicas	6.4/6	270 082	30 767	239 315	17 General government
18 3e. Del cual: euros	6.4/7	270 027	30 767	239 261	18 3e. Of which: euro
19 Otros residentes	6.4/8	227 794	5 447	222 348	19 Other residents
20 3e. Del cual: euros	6.4/9	223 359	5 447	217 913	20 3e. Of which: euro
21 4. Participaciones en FMM	6.3/12	1	-	1	21 4. Money market fund shares/units
22 IFM	-	1	-	1	22 MFIs
23 4e. Del cual: euros	-	1	-	1	23 4e. Of which: euro
24 5. Acciones y participaciones	6.3/13	167 206	18	167 188	24 5. Shares and other equity
25 IFM	-	61 804	-	61 804	25 MFIs
26 Otros residentes	-	105 402	18	105 384	26 Other residents
27 B. RESIDENTES EN OTROS PAISES DE LA ZONA DEL EURO	6.5/1	198 767	48 832	149 935	27 B. OTHER EURO AREA COUNTRIES
28 2. Préstamos y créditos	6.5/2	96 325	4 785	91 539	28 2. Loans
29 2e. Del cual: euros	6.5/3	85 320	4 785	80 534	29 2e. Of which: euro
30 IFM	6.5/4	69 777	4 785	64 992	30 MFIs
31 2e. Del cual: euros	6.5/5	63 028	4 785	58 242	31 2e. Of which: euro
32 Administraciones Públicas	6.5/6	81	-	81	32 General government
33 2e. Del cual: euros	6.5/7	81	-	81	33 2e. Of which: euro
34 Otros residentes	6.5/8	26 467	-	26 467	34 Other residents
35 2e. Del cual: euros	6.5/9	22 211	-	22 211	35 2e. Of which: euro
36 3. Valores distintos de acciones y participaciones	6.5/10	78 716	43 107	35 609	36 3. Securities other than shares
37 3e. Del cual: euros	6.5/11	76 842	43 107	33 735	37 3e. Of which: euro
38 IFM	6.6/3	8 322	774	7 548	38 MFIs
39 3e. Euros	6.6/4	7 826	774	7 053	39 3e. Euro
40 Del cual: hasta dos años	-	718	-	718	40 Of which: up to 2 years
41 3x. Monedas distintas del euro	-	496	-	496	41 3x. Other currencies
42 Del cual: hasta dos años	-	90	-	90	42 Of which: up to 2 years
43 Administraciones Públicas	6.6/6	56 703	42 333	14 370	43 General government
44 3e. Del cual: euros	6.6/7	56 593	42 333	14 260	44 3e. Of which: euro
45 Otros residentes	6.6/8	13 691	-	13 691	45 Other residents
46 3e. Del cual: euros	6.6/9	12 423	-	12 423	46 3e. Of which: euro

October 2012 data

EUR millions

6.C Balance sheet by institutional grouping

6. MONETARY FINANCIAL INSTITUTIONS
B) Balance sheet according to the euro area returns

6. INSTITUCIONES FINANCIERAS MONETARIAS
B) Balance según los estados de la zona del euro

6.C Balance. Detalle por instituciones

Datos referidos a Octubre de 2012

Millones de euros

	Serie en cuadro y columna/ Time series in table and column	Instituciones financieras monetarias/ Monetary financial institutions	Banco de España (Capítulo 7/ Chapter 7)	Otras instituciones financieras monetarias/ Other monetary financial institutions (Capítulo 8/ Chapter 8)	
		A=B+C	B	C	
ACTIVO (continuación)					ASSETS (continued)
B. RESIDENTES EN OTROS PAÍSES DE LA ZONA DEL EURO(continuación)					B. OTHER EURO AREA COUNTRIES (continued)
47 4. Participaciones en FMM	6.5/12	-	-	-	47 4. Money market fund shares/units
48 IFM.	-	-	-	-	48 MFIs
49 5. Acciones y participaciones	6.5/14	23 726	940	22 786	49 5. Shares and other equity
50 IFM.	-	6 639	940	5 699	50 MFIs
51 Otros residentes	-	17 088	-	17 088	51 Other residents
52 C. RESTO DEL MUNDO	6.1/4	259 686	21 938	237 748	52 C. REST OF THE WORLD
53 2. Préstamos y créditos	6.11/3	146 859	459	146 399	53 2. Loans
54 2e. Del cual: euros	6.11/4	105 948	-	105 948	54 2e. Of which: euro
55 3. Valores distintos de acciones y participaciones	6.11/5	44 534	21 453	23 081	55 3. Securities other than shares
56 3e. Del cual: euros	6.11/6	...	812	...	56 3e. Of which: euro
57 5. Acciones y participaciones	6.11/7	68 293	25	68 268	57 5. Shares and other equity
58 5e. Del cual: euros	-	...	-	...	58 5e. Of which: euro
59 D. SIN CLASIFICAR.	6.1/5	486 065	56 521	429 544	59 D. UNCLASSIFIED
60 1. Efectivo (todas las monedas)	6.1/10	6 772	0	6 772	60 1. Cash (all currencies)
61 1e. Del cual: euros	-	6 606	-	6 606	61 1e. Of which: euro
62 6. Activo fijo	6.1/11	62 172	266	61 906	62 6. Fixed assets
63 7. Otros activos	6.1/12	417 121	56 255	360 866	63 7. Remaining assets
64 7e. Del cual: euros	-	64 7e. Of which: euro
65 TOTAL ACTIVO.	6.1/1	4 158 985	558 741	3 600 244	65 TOTAL ASSETS
66 e Euros.	6.1/13	...	476 183	...	66 e Euro
67 x Monedas distintas del euro.	6.1/14	...	44 351	...	67 x Other currencies
68 s/c Sin clasificar	6.1/15	460 979	38 207	422 772	68 n/c Unclassified

October 2012 data

6.C Balance sheet by institutional grouping

EUR millions

6. MONETARY FINANCIAL INSTITUTIONS
B) Balance sheet according to the euro area returns

6. INSTITUCIONES FINANCIERAS MONETARIAS
B) Balance según los estados de la zona del euro

6.C Balance. Detalle por instituciones

Datos referidos a Octubre de 2012

Millones de euros

	Serie en cuadro y columna/ Time series in table and column	Instituciones financieras monetarias/ Monetary financial institutions	Banco de España	Otras instituciones financieras monetarias/ Other monetary financial institutions	
		A=B+C	(Capítulo 7/ Chapter 7)	(Capítulo 8/ Chapter 8)	
PASIVO			B	C	LIABILITIES
1 A. RESIDENTES EN ESPAÑA	6.2/2	2 166 857	47 672	2 119 185	1 A. DOMESTIC
2 9. Depósitos	6.7/1	2 158 880	47 672	2 111 208	2 9. Deposits
3 9e. Del cual: euros	6.7/2	2 121 378	47 671	2 073 707	3 9e. Of which: euro
4 IFM	6.7/3	631 812	36 133	595 679	4 MFIs
5 9e. Del cual: euros	6.7/4	624 606	36 133	588 473	5 9e. Of which: euro
6 Administración Central	6.7/5	2 587	2 587	41 177	6 Central government
7 9e. Del cual: euros	-	43 737	2 587	41 150	7 9e. Of which: euro
8 Otras Administraciones Públicas	6.7/6	7 506	7 506	27 673	8 Other general government
9 9e. Depósitos en euros	6.7/9	35 177	7 506	27 671	9 9e. Deposits in euro
10 9.1e. A la vista	-	29 352	7 506	21 846	10 9.1e. Overnight
11 9.2e. A plazo	-	5 507	-	5 507	11 9.2e. With agreed maturity
12 Del cual: hasta dos años	-	5 317	-	5 317	12 Of which: up to two years
13 9.3e. Con preaviso	-	-	-	-	13 9.3e. Redeemable at notice
14 9.4e. Cesiones temporales	-	318	-	318	14 9.4e. Repos
15 9x. Depósitos en monedas distintas del euro	-	2	-	2	15 9x. Deposits in other currencies
16 9.1x. A la vista	-	2	-	2	16 9.1x. Overnight
17 9.2x. A plazo	-	-	-	-	17 9.2x. With agreed maturity
18 Del cual: hasta dos años	-	-	-	-	18 Of which: up to two years
19 9.3x. Con preaviso	-	-	-	-	19 9.3x. Redeemable at notice
20 9.4x. Cesiones temporales	-	-	-	-	20 9.4x. Repos
21 Otros residentes	6.7/7	1 446	1 446	1 446 679	21 Other residents
22 9e. Depósitos en euros	6.8/2	1 417 858	1 445	1 416 412	22 9e. Deposits in euro
23 9.1e. A la vista	6.8/3	455 496	1 445	454 051	23 9.1e. Overnight
24 9.2e. A plazo	6.8/4	902 943	-	902 943	24 9.2e. With agreed maturity
25 Del cual: hasta dos años	6.8/5	428 672	-	428 672	25 Of which: up to two years
26 9.3e. Con preaviso	6.8/6	42	-	42	26 9.3e. Redeemable at notice
27 9.4e. Cesiones temporales	6.8/7	59 376	-	59 376	27 9.4e. Repos
28 9x. Depósitos en monedas distintas del euro	6.8/8	30 268	1	30 267	28 9x. Deposits in other currencies
29 9.1x. A la vista	6.8/9	5 489	1	5 488	29 9.1x. Overnight
30 9.2x. A plazo	6.8/10	24 779	-	24 779	30 9.2x. With agreed maturity
31 Del cual: hasta dos años	6.8/11	7 145	-	7 145	31 Of which: up to two years
32 9.3x. Con preaviso	6.8/12	-	-	-	32 9.3x. Redeemable at notice
33 9.4x. Cesiones temporales	6.8/13	-	-	-	33 9.4x. Repos
34 10. Participaciones de los fondos del mercado monetario	-	7 977	-	7 977	34 10. Money market fund shares/units
35 B. RESIDENTES EN OTROS PAÍSES DE LA ZONA DEL EURO	6.2/3	554 245	380 437	173 809	35 B. OTHER EURO AREA COUNTRIES
36 9. Depósitos	6.9/1	554 174	380 437	173 737	36 9. Deposits
37 9e. Del cual: euros	6.9/2	543 491	380 437	163 055	37 9e. Of which: euro
38 IFM	6.9/3	522 025	380 437	141 588	38 MFIs
39 9e. Del cual: euros	6.9/4	514 168	380 437	133 731	39 9e. Of which: euro
40 Administración Central	6.9/5	2 274	-	2 274	40 Central government
41 9e. Del cual: euros	-	2 274	-	2 274	41 9e. Of which: euro
42 Otras Administraciones Públicas	6.9/6	-	-	0	42 Other general government
43 9e. Depósitos en euros	6.9/9	0	-	0	43 9e. Deposits in euro
44 9.1e. A la vista	-	0	-	0	44 9.1e. Overnight
45 9.2e. A plazo	-	-	-	-	45 9.2e. With agreed maturity
46 Del cual: hasta dos años	-	-	-	-	46 Of which: up to two years
47 9.3e. Con preaviso	-	-	-	-	47 9.3e. Redeemable at notice
48 9.4e. Cesiones temporales	-	-	-	-	48 9.4e. Repos
49 9x. Depósitos en monedas distintas del euro	-	-	-	-	49 9x. Deposits in other currencies
50 9.1x. A la vista	-	-	-	-	50 9.1x. Overnight
51 9.2x. A plazo	-	-	-	-	51 9.2x. With agreed maturity
52 Del cual: hasta dos años	-	-	-	-	52 Of which: up to two years
53 9.3x. Con preaviso	-	-	-	-	53 9.3x. Redeemable at notice
54 9.4x. Cesiones temporales	-	-	-	-	54 9.4x. Repos

October 2012 data

6.C Balance sheet by institutional grouping

EUR millions

6. MONETARY FINANCIAL INSTITUTIONS
B) Balance sheet according to the euro area returns

6. INSTITUCIONES FINANCIERAS MONETARIAS
B) Balance según los estados de la zona del euro

6.C Balance. Detalle por instituciones

Datos referidos a Octubre de 2012

Millones de euros

	Serie en cuadro y columna/ Time series in table and column	Instituciones financieras monetarias/ Monetary financial institutions	Banco de España	Otras instituciones financieras monetarias/ Other monetary financial institutions	
		A=B+C	(Capítulo 7/ Chapter 7)	(Capítulo 8/ Chapter 8)	
PASIVO (continuación)			B	C	LIABILITIES (continued)
B. RESIDENTES EN OTROS PAÍSES DE LA ZONA DEL EURO (continuación)					B. OTHER EURO AREA COUNTRIES (continued)
9. Depósitos (continuación)					9. Deposits (continued)
55 Otros residentes	6.10/1	-	-	29 874	55 Other residents
56 9e. Depósitos en euros	6.10/2	27 049	-	27 049	56 9e. Deposits in euro
57 9.1e. A la vista	6.10/3	3 973	-	3 973	57 9.1e. Overnight
58 9.2e. A plazo	6.10/4	17 728	-	17 728	58 9.2e. With agreed maturity
59 Del cual: hasta dos años	6.10/5	7 738	-	7 738	59 Of which: up to two years
60 9.3e. Con preaviso	6.10/6	362	-	362	60 9.3e. Redeemable at notice
61 9.4e. Cesiones temporales	6.10/7	4 987	-	4 987	61 9.4e. Repos
62 9x. Depósitos en monedas distintas del euro	6.10/8	2 825	-	2 825	62 9x. Deposits in other currencies
63 9.1x. A la vista	6.10/9	301	-	301	63 9.1x. Overnight
64 9.2x. A plazo	6.10/10	2 525	-	2 525	64 9.2x. With agreed maturity
65 Del cual: hasta dos años	6.10/11	1 276	-	1 276	65 Of which: up to two years
66 9.3x. Con preaviso	6.10/12	-	-	-	66 9.3x. Redeemable at notice
67 9.4x. Cesiones temporales	6.10/13	-	-	-	67 9.4x. Repos
68 10. Participaciones de los fondos del mercado monetario	-	72	-	72	68 10. Money market fund shares/units
69 C. RESTO DEL MUNDO	6.2/4	191 990	197	191 793	69 C. REST OF THE WORLD
70 9. Depósitos	6.12/1	191 967	197	191 770	70 9. Deposits
71 9e. Depósitos en euros	6.12/2	147 377	196	147 181	71 9e. Deposits in euro
72 A la vista, hasta dos años y con preaviso	-	61 453	-	61 453	72 Overnight, up to 2 years and redeemable at notice
73 A plazo mayor que dos años	-	63 447	-	63 447	73 With agreed maturity over 2 years
74 Cesiones temporales	-	22 281	-	22 281	74 Repos
75 9x. Depósitos en monedas distintas del euro	-	44 590	1	44 589	75 9x. Deposits in other currencies
76 A la vista, hasta dos años y con preaviso	-	36 768	1	36 767	76 Overnight, up to 2 years and redeemable at notice
77 A plazo mayor que dos años	-	5 115	-	5 115	77 With agreed maturity over 2 years
78 Cesiones temporales	-	2 707	-	2 707	78 Repos
79 10. Participaciones en los fondos del mercado monetario	-	23	-	23	79 10. Money market fund shares/units
80 D. SIN CLASIFICAR	6.2/5	1 245 896	130 436	1 115 460	80 D. UNCLASSIFIED
81 8. Billetes y monedas	6.2/6	101 008	101 008	-	81 8. Notes and coins
82 11. Valores distintos de acciones y participaciones	6.2/9	395 469	-	395 469	82 11. Debt securities issued
83 11e. Euros	6.12/10	381 465	-	381 465	83 11e. In euro
84 Del cual: hasta dos años	-	71 985	-	71 985	84 Of which: up to 2 years
85 11x. En monedas distintas del euro	-	14 004	-	14 004	85 11x. In other currencies
86 Del cual: hasta dos años	-	347	-	347	86 Of which: up to 2 years
87 13. Capital y reservas	6.2/10	423 946	25 511	398 435	87 13. Capital and reserves
88 14. Otros pasivos	6.2/11	325 469	3 917	321 552	88 14. Remaining liabilities
89 14e. Del cual: euros	-	...	-	...	89 14e. Of which: euro
90 TOTAL PASIVOS	6.2/1	4 158 989	558 741	3 600 248	90 TOTAL LIABILITIES
91 e Euros	6.2/12	3 302 791	529 311	2 773 480	91 e Euro
92 x Monedas distintas del euro	6.2/13	110 135	3 354	106 780	92 x Other currencies
93 s/c Sin clasificar	6.2/14	746 063	26 075	719 987	93 n/c Unclassified

October 2012 data

EUR millions

6.C Balance sheet by institutional grouping

6. MONETARY FINANCIAL INSTITUTIONS
B) Balance sheet according to the euro area returns

6. INSTITUCIONES FINANCIERAS MONETARIAS
B) Balance según los estados de la zona del euro

6.1 Activo: resumen

mm de euros

	Total	Por residencia				Por instrumentos							Por monedas		
		Residentes en España (a)	Residentes en otros países de zona euro (b)	Resto del mundo (c)	Rúbricas no clasif. por residencia del emisor	Préstamos y créditos (a)	Valores distintos de acciones y participaciones (a)	Participaciones en FMM	Acciones y participaciones	Efectivo	Activo fijo	Otros activos no clasificados	Euros (a)	Monedas distintas del euro	Sin clasificar
	1=13 a 15 =6 a 12 1=2 a 5	2	3	4	5=10a12	6	7	8	9	10	11	12	13	14	15
06	2 667	2 062	246	184	175	2 042	298	-	152	8	29	138	2 356	151	159
07	3 183	2 488	281	211	203	2 387	409	-	184	9	31	163	2 824	170	188
08	3 621	2 823	289	209	301	2 561	586	0	173	9	37	254	3 140	196	285
09	3 667	2 896	275	217	279	2 496	707	0	185	9	45	225	3 229	179	259
10	3 676	2 900	216	224	336	2 474	684	0	181	8	50	278	3 176	186	314
11	3 979	3 074	222	245	438	2 555	732	0	254	7	57	373	3 353	212	413
11 May	3 720	2 923	234	233	331	2 467	702	0	220	7	53	271	309
Jun	3 752	2 959	227	233	333	2 469	704	0	245	7	54	272	3 254	187	311
Jul	3 774	2 959	226	229	361	2 465	700	0	248	7	55	299	338
Ago	3 792	2 949	229	228	385	2 463	696	0	247	7	55	323	362
Sep	3 818	2 941	230	230	417	2 453	696	0	252	7	55	354	3 231	194	393
Oct	3 823	2 953	229	231	410	2 467	691	0	255	7	56	347	386
Nov	3 842	2 965	221	236	419	2 478	693	0	252	7	57	356	395
Dic	3 979	3 074	222	245	438	2 555	732	0	254	7	57	373	3 353	212	413
12 Ene	3 991	3 076	223	244	448	2 526	758	0	260	7	58	383	423
Feb	4 048	3 124	231	250	443	2 569	775	0	261	7	59	378	419
Mar	4 233	3 307	227	262	436	2 745	792	0	259	7	59	370	3 618	203	412
Abr	4 175	3 239	219	265	451	2 684	778	0	261	7	60	385	427
May	4 253	3 261	210	277	505	2 724	764	0	260	7	60	438	481
Jun	4 318	3 334	217	283	484	2 821	756	0	258	7	60	417	3 643	215	460
Jul	4 273	3 289	210	276	499	2 794	722	0	259	7	60	431	473
Ago	4 234	3 262	205	269	498	2 765	710	0	261	7	61	430	473
Sep	4 210	3 245	203	264	499	2 734	717	0	260	7	62	431	3 529	208	474
Oct	P 4 159	3 214	199	260	486	2 707	706	-	259	7	62	417	461

Véanse notas al final del capítulo

6. INSTITUCIONES FINANCIERAS MONETARIAS
B) Balance según los estados de la zona del euro

6.2 Pasivo: resumen

m.m.euros

	Total	Por residencia				Por instrumentos						Por monedas		
		Residentes en España	Residentes en otros países de la zona euro (b)	Resto del mundo (a)	Rúbricas no clasificadas por residencia del tenedor (a)	Billetes y monedas	Depósitos	Participaciones de los fondos del mercado monetario	Valores distintos de acciones y participaciones	Capital y reservas	Otros pasivos no clasificados	Euros	Monedas distintas del euro	Sin clasificar
	1=12 a 14 =6 a 11 =2 a 5	2	3	4	5=6+9a12	6	7	8	9	10	11	12	13	14
06	2 667	1 489	185	196	798	66	1 869	0	353	192	187	2 138	174	355
07	3 183	1 799	233	212	939	71	2 244	-	426	218	224	2 548	211	423
08	3 621	2 081	270	270	1 000	79	2 593	28	399	256	266	2 873	233	515
09	3 667	2 083	286	263	1 034	92	2 619	13	440	285	218	2 944	223	500
10	3 676	2 044	279	284	1 069	96	2 599	8	433	300	240	2 976	163	537
11	3 979	2 089	420	249	1 222	101	2 750	8	435	389	298	3 172	124	683
11 May	3 720	2 030	318	280	1 092	95	2 620	8	442	326	229	3 022	146	552
Jun	3 752	2 044	307	292	1 109	96	2 636	8	437	343	233	3 039	141	572
Jul	3 774	2 038	328	274	1 134	97	2 632	8	433	355	249	3 040	133	602
Ago	3 792	2 016	348	271	1 157	96	2 627	8	430	364	266	3 034	130	628
Sep	3 818	2 009	355	272	1 181	97	2 629	8	425	371	288	3 035	126	656
Oct	3 823	2 002	377	260	1 185	98	2 630	8	429	374	284	3 048	121	654
Nov	3 842	2 009	393	256	1 183	98	2 651	8	430	371	284	3 071	119	652
Dic	3 979	2 089	420	249	1 222	101	2 750	8	435	389	298	3 172	124	683
12 Ene	3 991	2 056	432	244	1 259	99	2 722	10	445	400	315	3 160	119	712
Feb	4 048	2 115	460	230	1 244	98	2 795	10	445	402	299	3 230	121	697
Mar	4 233	2 277	503	220	1 232	99	2 992	9	442	400	291	3 428	117	688
Abr	4 175	2 197	531	215	1 231	99	2 934	9	432	399	301	3 364	115	696
May	4 253	2 214	559	218	1 263	100	2 981	9	424	396	343	3 405	113	735
Jun	4 318	2 261	606	211	1 240	101	3 070	9	411	406	321	3 482	112	724
Jul	4 273	2 201	613	199	1 261	102	3 004	9	410	410	339	3 415	113	745
Ago	4 234	2 178	610	188	1 258	102	2 967	9	408	413	335	3 381	108	745
Sep	4 210	2 182	577	192	1 259	101	2 942	9	401	424	334	3 352	105	754
Oct	P 4 159	2 167	554	192	1 246	101	2 905	8	395	424	325	3 303	110	746

Véanse notas al final del capítulo

6. INSTITUCIONES FINANCIERAS MONETARIAS
B) Balance según los estados de la zona del euro

6.3 Activo. Residentes en España

Millones de euros

	Total	Préstamos y créditos								Valores distintos acciones y partic.		Participaciones en FMM	Acciones y participaciones
		Del cual		IFM total	Del cual		AAPP total	Del cual		Del cual			
		Total	Euros		Total	Euros		Otros sectores residentes total	Euros	Total (a)	Euros (a)		
		1=2+10+12+13	2=4+6+8	3=5+7+9	4	5	6	7	8	9	10		
06	2 062 439	1 802 510	1 784 991	246 162	240 145	48 601	48 576	1 507 747	1 496 270	156 207	155 462	-	103 723
07	2 487 536	2 127 357	2 103 317	319 630	311 538	48 569	48 556	1 759 158	1 743 222	258 366	257 514	-	101 813
08	2 822 616	2 303 045	2 264 827	373 685	360 506	58 021	57 984	1 871 339	1 846 337	426 476	425 598	340	92 756
09	2 896 138	2 254 311	2 233 126	343 195	339 922	69 115	69 093	1 842 001	1 824 110	542 426	540 173	0	99 401
10	2 899 945	2 239 840	2 216 656	299 585	296 557	82 665	82 665	1 857 591	1 837 434	556 932	552 325	0	103 172
11	3 074 395	2 316 298	2 288 815	426 089	418 291	92 783	92 783	1 797 426	1 777 741	595 247	590 573	0	162 850
11 May	2 922 504	2 217 342	2 196 040	307 599	304 008	86 129	86 129	1 823 614	1 805 903	571 053	566 653	0	134 108
<i>Jun</i>	2 958 957	2 229 302	2 207 031	307 563	303 457	90 098	90 098	1 831 641	1 813 475	574 234	570 272	0	155 421
<i>Jul</i>	2 958 806	2 230 796	2 209 452	327 334	324 459	90 642	90 642	1 812 821	1 794 352	570 542	566 434	0	157 468
<i>Ago</i>	2 948 963	2 227 657	2 206 131	335 857	333 222	89 774	89 774	1 802 026	1 783 135	563 565	559 489	0	157 740
<i>Sep</i>	2 941 141	2 215 906	2 193 304	321 608	318 620	90 903	90 903	1 803 395	1 783 781	562 234	557 968	0	163 001
<i>Oct</i>	2 952 972	2 230 806	2 209 158	346 901	344 018	90 762	90 762	1 793 142	1 774 378	556 594	552 472	0	165 572
<i>Nov</i>	2 965 005	2 243 969	2 222 115	353 247	350 482	91 154	91 154	1 799 568	1 780 479	559 398	555 211	0	161 637
<i>Dic</i>	3 074 395	2 316 298	2 288 815	426 089	418 291	92 783	92 783	1 797 426	1 777 741	595 247	590 573	0	162 850
12 Ene	3 075 675	2 289 566	2 263 313	411 608	404 459	93 952	93 952	1 784 006	1 764 902	618 175	613 490	0	167 934
<i>Feb</i>	3 124 326	2 322 917	2 297 180	451 125	443 668	94 733	94 733	1 777 060	1 758 779	632 874	628 391	1	168 533
<i>Mar</i>	3 306 567	2 488 060	2 465 584	609 927	605 839	95 525	95 525	1 782 608	1 764 220	651 296	646 865	1	167 210
<i>Abr</i>	3 239 213	2 429 874	2 407 553	569 121	565 575	95 683	95 683	1 765 070	1 746 294	641 506	636 907	1	167 832
<i>May</i>	3 261 118	2 465 599	2 442 301	603 337	599 929	107 403	107 403	1 754 859	1 734 969	627 826	622 985	1	167 692
<i>Jun</i>	3 333 962	2 549 122	2 523 645	664 282	657 685	126 145	126 145	1 758 694	1 739 815	618 966	614 239	1	165 873
<i>Jul</i>	3 288 708	2 532 591	2 502 519	675 228	664 380	126 518	126 518	1 730 845	1 711 621	589 645	584 810	1	166 472
<i>Ago</i>	3 261 762	2 514 579	2 485 516	675 664	665 378	124 782	124 782	1 714 134	1 695 357	579 583	574 860	1	167 600
<i>Sep</i>	3 244 612	2 490 093	2 464 985	648 524	641 766	123 820	123 820	1 717 748	1 699 399	586 417	581 425	1	168 102
<i>Oct</i>	P 3 214 467	2 464 193	2 438 895	635 939	628 168	123 684	123 684	1 185 168	1 687 043	583 067	578 176	1	167 206

Véanse notas al final del capítulo

6. INSTITUCIONES FINANCIERAS MONETARIAS
B) Balance según los estados de la zona del euro

6.4 Activo. Residentes en España:
detalle de valores distintos de acciones y participaciones

Millones de euros

	Total	Del cual		IFM			AAPP		Otros sectores residentes		
		Euros	Total	Del cual		Total	Del cual		Total	Del cual	
				Euros	Hasta dos años		Euros	Euros		Euros	Euros
1=3+6+8	2=4+7+9	3	4	5	6	7	8	9			
06	156 207	155 462	26 643	26 190	3 439	79 015	78 863	50 549	50 408		
07	258 366	257 514	38 713	38 252	12 098	85 656	85 552	133 997	133 711		
08	426 476	425 598	59 163	58 779	24 023	111 268	111 157	256 044	255 661		
09	542 426	540 173	80 227	79 496	20 442	167 124	166 991	295 075	293 687		
10	556 932	552 325	77 332	76 933	15 241	176 691	176 570	302 909	298 822		
11	595 247	590 573	85 524	85 104	18 274	221 124	221 002	288 599	284 467		
11 May	571 053	566 653	83 862	83 466	17 388	187 270	187 133	299 921	296 053		
<i>Jun</i>	574 234	570 272	80 842	80 459	16 855	197 704	197 592	295 688	292 221		
<i>Jul</i>	570 542	566 434	80 295	79 900	16 460	194 798	194 664	295 449	291 870		
<i>Ago</i>	563 565	559 489	78 714	78 319	16 865	191 923	191 787	292 928	289 383		
<i>Sep</i>	562 234	557 968	78 758	78 359	15 971	191 377	191 268	292 099	288 341		
<i>Oct</i>	556 594	552 472	79 725	79 328	16 907	190 719	190 620	286 150	282 524		
<i>Nov</i>	559 398	555 211	77 961	77 583	15 571	192 255	192 167	289 182	285 461		
<i>Dic</i>	595 247	590 573	85 524	85 104	18 274	221 124	221 002	288 599	284 467		
12 Ene	618 175	613 490	94 055	93 611	19 046	245 158	244 998	278 962	274 881		
<i>Feb</i>	632 874	628 391	95 113	94 710	18 991	260 643	260 479	277 118	273 202		
<i>Mar</i>	651 296	646 865	92 478	92 080	17 146	277 904	277 814	280 913	276 971		
<i>Abr</i>	641 506	636 907	88 783	88 372	15 906	275 244	275 118	277 479	273 417		
<i>May</i>	627 826	622 985	84 725	84 308	16 161	269 897	269 768	273 205	268 910		
<i>Jun</i>	618 966	614 239	83 327	82 910	16 983	271 013	270 936	264 626	260 393		
<i>Jul</i>	589 645	584 810	85 299	84 874	18 585	263 132	263 052	241 214	236 885		
<i>Ago</i>	579 583	574 860	86 200	85 780	20 726	259 087	259 009	234 295	230 071		
<i>Sep</i>	586 417	581 425	84 701	84 297	18 451	271 116	271 062	230 599	226 067		
<i>Oct</i>	P 583 067	578 176	85 191	84 789	18 339	270 082	270 027	227 794	223 359		

6. INSTITUCIONES FINANCIERAS MONETARIAS
B) Balance según los estados de la zona del euro

6.5 Activo. Residentes en otros países de la zona euro

Millones de euros

	Total	Préstamos y créditos								Valores distintos acciones y parti.		Participaciones en FMM	Acciones y participaciones
		Del cual		IFM total	Del cual		AAPP total	Del cual		Del cual			
		Total	Euros		Euros	Euros		Euros	Euros	Euros	Euros		
				2+10+1=12+13			2=4+6+8						
06	245 531	141 859	126 875	122 060	111 463	110	110	19 689	15 302	91 088	87 810	-	12 584
07	281 462	140 461	129 489	118 925	111 142	117	117	21 419	18 230	106 677	103 915	-	34 324
08	289 116	146 844	134 098	121 172	111 859	101	101	25 571	22 138	110 928	108 752	-	31 344
09	274 974	125 851	115 621	99 272	92 444	97	97	26 482	23 080	117 046	115 561	9	32 067
10	215 736	106 047	95 934	80 173	73 545	92	92	25 782	22 296	87 103	85 784	5	22 581
11	221 958	106 192	95 130	78 006	71 140	89	89	28 098	23 901	92 453	90 059	2	23 311
11 May	233 937	117 460	108 326	91 001	85 627	91	91	26 368	22 608	94 371	92 630	6	22 100
<i>Jun</i>	227 315	109 559	99 245	83 025	76 381	91	91	26 444	22 773	94 213	92 531	-	23 543
<i>Jul</i>	225 575	109 416	99 530	83 104	77 049	91	91	26 221	22 390	92 613	90 990	-	23 546
<i>Ago</i>	229 022	109 949	99 395	82 613	75 841	90	90	27 246	23 464	96 095	94 518	-	22 978
<i>Sep</i>	229 865	110 194	98 946	82 099	75 012	90	90	28 005	23 844	96 978	95 520	-	22 693
<i>Oct</i>	229 008	109 497	99 364	82 116	75 965	90	90	27 291	23 310	96 826	95 411	-	22 685
<i>Nov</i>	221 442	106 265	96 089	78 437	72 231	89	89	27 739	23 769	92 570	90 477	-	22 606
<i>Dic</i>	221 958	106 192	95 130	78 006	71 140	89	89	28 098	23 901	92 453	90 059	2	23 311
12 Ene	223 139	104 939	94 681	76 693	70 477	87	87	28 159	24 116	94 236	91 801	2	23 962
<i>Feb</i>	230 702	112 963	102 820	82 924	76 805	87	87	29 952	25 928	93 726	91 314	3	24 010
<i>Mar</i>	227 226	110 616	100 935	80 945	75 014	87	87	29 585	25 834	92 274	90 083	3	24 333
<i>Abr</i>	219 154	106 173	96 749	77 492	71 932	73	73	28 608	24 743	88 214	86 045	3	24 765
<i>May</i>	210 498	99 941	90 007	73 236	67 391	90	90	26 615	22 526	86 264	84 198	3	24 290
<i>Jun</i>	217 142	108 528	98 309	75 581	70 084	88	88	32 859	28 137	84 875	82 844	3	23 737
<i>Jul</i>	209 578	103 681	93 883	74 026	68 924	87	87	29 569	24 872	82 403	80 278	2	23 492
<i>Ago</i>	204 838	98 975	89 556	70 537	65 721	129	129	28 309	23 707	82 097	80 086	2	23 765
<i>Sep</i>	202 584	96 287	86 777	68 720	63 753	87	87	27 480	22 937	82 532	80 547	-	23 766
<i>Oct</i>	P 198 767	96 325	85 320	69 777	63 028	81	81	26 467	22 211	78 716	76 842	-	23 726

Véanse notas al final del capítulo

6. INSTITUCIONES FINANCIERAS MONETARIAS
B) Balance según los estados de la zona del euro

6.6 Activo. Residentes en otros países de la zona euro: detalle de valores distintos de acciones y participaciones

Millones de euros

	Total	Del cual		IFM			AAPP		Otros sectores residentes		
		Euros	Total	Del cual		Total	Del cual		Total	Del cual	
				Euros	Hasta dos años		Euros	Euros		Euros	Euros
06	91 088	87 810	21 976	19 409	550	53 422	53 374	15 690	15 027		
07	106 677	103 915	22 072	19 885	1 389	68 762	68 724	15 843	15 306		
08	110 928	108 752	18 069	16 534	1 690	75 029	75 022	17 830	17 196		
09	117 046	115 561	15 907	14 946	1 502	81 630	81 623	19 510	18 992		
10	87 103	85 784	11 047	10 261	274	61 396	61 117	14 660	14 406		
11	92 453	90 059	9 210	8 483	318	66 076	65 896	17 167	15 680		
11 May	94 371	92 630	10 061	9 313	316	62 367	62 114	21 943	21 204		
<i>Jun</i>	94 213	92 531	10 032	9 304	276	61 686	61 449	22 495	21 779		
<i>Jul</i>	92 613	90 990	9 837	9 090	268	60 696	60 449	22 081	21 451		
<i>Ago</i>	96 095	94 518	9 460	8 730	209	65 210	64 966	21 425	20 822		
<i>Sep</i>	96 978	95 520	9 370	8 656	290	64 847	64 641	22 761	22 223		
<i>Oct</i>	96 826	95 411	9 417	8 706	339	64 792	64 609	22 617	22 096		
<i>Nov</i>	92 570	90 477	9 034	8 288	365	65 957	65 784	17 579	16 405		
<i>Dic</i>	92 453	90 059	9 210	8 483	318	66 076	65 896	17 167	15 680		
12 Ene	94 236	91 801	9 332	8 609	509	67 146	66 860	17 757	16 332		
<i>Feb</i>	93 726	91 314	9 719	9 006	719	66 612	66 337	17 395	15 971		
<i>Mar</i>	92 274	90 083	10 155	9 436	1 154	65 133	65 036	16 986	15 612		
<i>Abr</i>	88 214	86 045	9 637	8 905	1 077	62 215	62 115	16 361	15 026		
<i>May</i>	86 264	84 198	9 110	8 437	733	61 907	61 800	15 247	13 962		
<i>Jun</i>	84 875	82 844	8 904	8 236	738	60 674	60 571	15 296	14 037		
<i>Jul</i>	82 403	80 278	8 732	8 151	716	58 683	58 578	14 987	13 550		
<i>Ago</i>	82 097	80 086	8 670	8 118	715	59 228	59 125	14 198	12 843		
<i>Sep</i>	82 532	80 547	8 696	8 134	724	59 788	59 679	14 047	12 735		
<i>Oct</i>	P 78 716	76 842	8 322	7 826	807	56 703	56 593	13 691	12 423		

6. INSTITUCIONES FINANCIERAS MONETARIAS
B) Balance según los estados de la zona del euro

6.7 Pasivo. Depósitos de los residentes en España: por sectores y detalle por instrumentos de los depósitos de OOAAPP

Millones de euros

	Por sectores							OOAAPP: depósitos por instrumentos						
	Total	Del cual		IFM		AAPP		Otros sectores residentes	Total	A la vista	Del cual		Con preaviso	Cesiones temporales
		Euros	Total	Euros	Administración Central	Otras Administraciones Públicas	A plazo total				Hasta dos años			
												8=10+11+13+14		
1=3+5a7	2	3	4	5	6=8	7	8=10+11+13+14	9	10	11	12	13	14	
06	1 488 447	1 449 787	248 857	242 933	27 426	54 346	1 157 818	54 346	54 346	46 972	6 143	5 969	-	1 231
07	1 798 740	1 746 871	320 978	312 972	30 924	62 326	1 384 511	62 326	62 323	52 812	7 356	7 226	0	2 158
08	2 052 574	2 003 182	375 757	363 154	42 749	52 076	1 581 993	52 076	52 074	44 154	6 567	6 335	-	1 355
09	2 069 550	2 031 579	343 258	338 401	58 553	54 486	1 613 253	54 486	54 484	47 329	5 491	5 368	-	1 666
10	2 036 086	2 002 750	299 080	296 529	49 091	39 325	1 648 590	39 325	39 324	32 593	5 504	5 375	-	1 228
11	2 080 699	2 045 750	424 791	417 962	47 835	27 308	1 580 765	27 308	27 303	22 580	4 042	3 862	-	685
11 May	2 021 844	1 988 286	308 005	304 779	53 325	35 543	1 624 972	35 543	35 541	29 209	5 512	5 320	-	821
Jun	2 036 742	2 002 929	307 237	303 432	52 899	35 389	1 641 217	35 389	35 385	29 192	5 224	5 023	-	972
Jul	2 030 099	2 000 286	324 828	322 255	64 556	31 400	1 609 315	31 400	31 395	25 935	4 961	4 777	-	504
Ago	2 008 142	1 977 991	332 503	330 268	39 919	31 925	1 603 796	31 925	31 921	26 504	4 876	4 696	-	545
Sep	2 001 158	1 970 419	321 404	319 081	49 543	29 005	1 601 206	29 005	29 000	23 567	4 848	4 673	-	590
Oct	1 994 181	1 965 791	345 494	343 174	42 725	33 260	1 572 702	33 260	33 254	27 751	4 897	4 719	-	612
Nov	2 001 766	1 972 674	347 182	344 959	45 235	39 700	1 570 280	39 700	39 066	33 565	4 881	4 689	-	624
Dic	2 080 699	2 045 750	424 791	417 962	47 835	27 308	1 580 765	27 308	27 303	22 580	4 042	3 862	-	685
12 Ene	2 046 557	2 012 080	412 753	406 259	53 871	28 645	1 551 288	28 645	28 643	24 021	4 204	4 031	-	421
Feb	2 105 581	2 071 673	453 044	446 605	71 189	30 285	1 551 064	30 285	30 283	25 595	4 329	4 153	-	361
Mar	2 267 977	2 238 627	605 441	602 275	69 230	28 397	1 564 910	28 397	28 395	23 531	4 518	4 342	-	348
Abr	2 187 710	2 158 412	569 054	566 358	58 821	30 749	1 529 086	30 749	30 747	26 043	4 439	4 247	-	266
May	2 204 529	2 174 655	600 789	598 537	55 571	30 504	1 517 666	30 504	30 502	25 381	4 818	4 624	-	305
Jun	2 251 956	2 219 075	661 393	655 713	42 210	33 805	1 514 548	33 805	33 804	28 537	4 888	4 693	-	380
Jul	2 192 471	2 154 697	674 277	664 271	37 892	31 596	1 448 706	31 596	31 594	26 263	5 121	4 921	-	212
Ago	2 169 199	2 132 465	673 133	663 651	33 022	28 170	1 434 874	28 170	28 169	22 682	5 227	5 039	-	262
Sep	2 173 454	2 139 831	646 966	641 018	50 294	26 698	1 449 497	26 698	26 696	21 008	5 445	5 261	-	245
Oct	P2 158 880	2 121 378	631 812	624 606	2 587	7 506	1 446	7 506	35 177	29 354	5 507	5 317	-	318

6. INSTITUCIONES FINANCIERAS MONETARIAS
B) Balance según los estados de la zona del euro

6.8 Pasivo. Depósitos de los residentes en España: detalle de otros sectores residentes

Millones de euros

	Total	Depósitos en euros						Depósitos en monedas distintas del euro					
		Total	A la vista	Del cual		Con preaviso	Cesiones temporales	Total	A la vista	Del cual		Con preaviso	Cesiones temporales
				A plazo total	Hasta dos años					A plazo total	Hasta dos años		
1=2+8	2=3+4+6+7	3	4	5	6	7	8=9+10+12+13	9	10	11	12	13	
06	1 157 818	1 125 099	450 777	590 492	246 406	6	83 824	32 719	3 867	28 838	7 785	-	14
07	1 384 511	1 340 666	440 363	814 692	352 706	19	85 592	43 845	4 219	39 612	9 129	-	14
08	1 581 993	1 545 219	425 513	1 039 696	500 488	20	79 991	36 774	4 314	32 460	9 098	-	-
09	1 613 253	1 580 157	471 647	1 041 390	476 500	26	67 095	33 097	4 169	28 927	9 162	-	-
10	1 648 590	1 617 817	472 872	1 075 156	477 373	37	69 752	30 772	4 743	26 030	8 751	-	-
11	1 580 765	1 552 666	472 595	1 019 797	442 651	45	60 229	28 099	5 484	22 615	6 416	-	-
11 May	1 624 972	1 594 651	467 344	1 067 245	467 667	43	60 019	30 321	5 264	25 057	8 800	-	-
Jun	1 641 217	1 611 224	479 045	1 062 873	465 909	44	69 263	29 993	5 991	24 002	8 740	-	-
Jul	1 609 315	1 582 093	471 716	1 054 540	458 969	44	55 793	27 223	5 150	22 073	6 982	-	-
Ago	1 603 796	1 575 895	465 371	1 053 216	462 187	44	57 264	27 901	5 297	22 604	7 794	-	-
Sep	1 601 206	1 572 806	461 843	1 050 362	460 537	44	60 557	28 400	5 352	23 048	7 513	-	-
Oct	1 572 702	1 546 650	455 780	1 035 277	453 235	44	55 548	26 053	5 172	20 881	5 738	-	-
Nov	1 570 280	1 543 424	462 867	1 026 080	444 719	45	54 434	26 855	5 386	21 469	6 120	-	-
Dic	1 580 765	1 552 666	472 595	1 019 797	442 651	45	60 229	28 099	5 484	22 615	6 416	-	-
12 Ene	1 551 288	1 523 325	458 869	1 006 560	441 103	45	57 851	27 963	5 407	22 556	6 523	-	-
Feb	1 551 064	1 523 615	457 790	1 002 268	450 320	46	63 511	27 448	5 441	22 007	6 396	-	-
Mar	1 564 910	1 538 753	466 721	1 002 833	449 677	46	69 153	26 156	5 373	20 784	5 455	-	-
Abr	1 529 086	1 502 511	458 403	987 936	443 923	46	56 125	26 576	5 515	21 060	5 301	-	-
May	1 517 666	1 490 067	464 596	969 381	433 947	45	56 045	27 598	5 611	21 987	5 517	-	-
Jun	1 514 548	1 487 376	481 950	944 150	426 107	45	61 231	27 173	5 606	21 567	5 252	-	-
Jul	1 448 706	1 420 967	463 312	905 511	414 907	44	52 101	27 739	5 621	22 118	5 295	-	-
Ago	1 434 874	1 407 650	463 171	897 381	412 018	43	47 055	27 224	5 529	21 695	5 053	-	-
Sep	1 449 497	1 421 852	462 654	900 528	418 021	42	58 629	27 645	5 898	21 746	5 373	-	-
Oct	P 1 446	1 417 858	455 496	902 943	428 672	42	59 376	30 268	5 489	24 779	7 145	-	-

6. INSTITUCIONES FINANCIERAS MONETARIAS
B) Balance según los estados de la zona del euro

6.9 Pasivo. Depósitos de residentes en otros países de la zona euro: por sectores y detalle por instrumentos de los depósitos de OOAAPP

Millones de euros

	Por sectores							OOAAPP: depósitos por instrumentos						
	Del cual		IFM		AAPP		Otros sectores residentes (a)	Del cual		A la vista	Del cual		Con preaviso	Cesiones temporales
	Total	Euros	Del cual		Administración Central	Otras Administraciones Públicas		Total	Euros		A plazo total	Hasta dos años		
			Total	Euros										
1=3+5a7	2	3	4	5	6=8	7	8=10+11+13+14	9	10	11	12	13	14	
06	184 902	169 779	155 849	141 605	2	0	29 051	0	0	0	-	-	-	-
07	233 369	215 781	200 274	183 904	2	0	33 093	0	0	0	-	-	-	-
08	270 044	248 194	233 680	213 932	4	0	36 360	0	0	0	-	-	-	-
09	286 364	267 965	249 771	233 683	2	0	36 591	0	0	0	-	-	-	-
10	279 120	261 618	230 986	217 323	3	0	48 131	0	0	0	-	-	-	-
11	419 791	406 031	344 776	334 010	203	0	74 812	0	0	0	-	-	-	-
11 May	318 433	297 906	244 594	228 345	333	0	73 506	0	0	0	-	-	-	-
Jun	306 605	288 593	233 355	219 872	253	0	72 998	0	0	0	-	-	-	-
Jul	328 282	310 238	247 508	233 293	253	0	80 521	0	0	0	-	-	-	-
Ago	347 541	328 816	264 718	249 640	504	0	82 319	0	0	0	-	-	-	-
Sep	355 246	337 960	264 710	251 022	243	0	90 292	0	0	0	-	-	-	-
Oct	376 504	361 047	283 762	271 750	253	0	92 489	0	0	0	-	-	-	-
Nov	392 743	377 938	309 922	298 548	203	0	82 618	0	0	0	-	-	-	-
Dic	419 791	406 031	344 776	334 010	203	0	74 812	0	0	0	-	-	-	-
12 Ene	432 240	417 292	348 241	336 402	133	0	83 866	0	0	0	-	-	-	-
Feb	459 646	443 736	381 574	369 415	103	0	77 968	0	0	0	-	-	-	-
Mar	503 218	486 837	433 610	421 096	3 578	0	66 030	0	0	0	-	-	-	-
Abr	531 320	514 059	458 348	445 056	2 192	0	70 781	0	0	0	-	-	-	-
May	559 252	544 949	509 139	498 025	2 229	0	47 884	0	0	0	-	-	-	-
Jun	606 293	593 532	564 136	554 095	2 233	0	39 924	0	0	0	-	-	-	-
Jul	612 720	601 091	575 182	566 465	2 267	0	35 271	0	0	0	-	-	-	-
Ago	609 930	597 282	575 777	565 775	944	0	33 209	0	0	0	-	-	-	-
Sep	576 877	564 499	543 475	533 599	2 289	0	31 113	0	0	0	-	-	-	-
Oct	P 554 174	543 491	522 025	514 168	2 274	-	-	-	0	0	-	-	-	-

Véanse notas al final del capítulo

6. INSTITUCIONES FINANCIERAS MONETARIAS
B) Balance según los estados de la zona del euro

6.10 Pasivo. Depósitos de residentes en otros países de la zona euro: detalle de otros sectores residentes

Millones de euros

	Depósitos en euros							Depósitos en monedas distintas del euro						
	Total	A la vista	Del cual		Con preaviso	Cesiones temporales	Total	A la vista	Del cual		Con preaviso	Cesiones temporales		
			A plazo total	Hasta dos años					A plazo total	Hasta dos años				
	1=2+8	2=4+6+7+	3	4	5	6	7	8=9+10	9	10	11	12	13	
06	29 051	28 172	5 031	22 188	9 654	506	447	880	116	758	634	-	5	
07	33 093	31 875	3 900	27 090	12 273	601	284	1 218	165	1 053	914	-	-	
08	36 360	34 259	3 533	29 788	17 159	554	384	2 101	253	1 848	1 779	-	-	
09	36 591	34 280	4 183	28 472	14 739	363	1 261	2 311	234	2 078	1 889	-	-	
10	48 131	44 293	4 736	29 001	21 129	301	10 255	3 838	272	3 566	2 794	-	-	
11	74 812	71 818	4 879	26 100	16 589	270	40 568	2 994	344	2 650	1 654	-	-	
11 May	73 506	69 308	5 258	34 664	21 462	271	29 115	4 198	352	3 846	3 102	-	-	
Jun	72 998	68 468	5 189	33 736	20 737	266	29 278	4 530	330	4 200	3 457	-	-	
Jul	80 521	76 691	5 450	32 309	19 492	257	38 675	3 830	347	3 483	2 729	-	-	
Ago	82 319	78 723	5 427	32 436	19 531	248	40 612	3 596	368	3 228	2 481	-	-	
Sep	90 292	86 694	5 342	33 049	17 625	240	48 064	3 598	384	3 214	2 415	-	-	
Oct	92 489	89 043	5 232	31 707	16 468	250	51 855	3 445	303	3 121	2 344	-	21	
Nov	82 618	79 187	5 205	25 963	15 917	260	47 759	3 431	351	3 080	2 289	-	-	
Dic	74 812	71 818	4 879	26 100	16 589	270	40 568	2 994	344	2 650	1 654	-	-	
12 Ene	83 866	80 757	4 579	26 278	16 551	278	49 622	3 109	418	2 691	1 669	-	-	
Feb	77 968	74 218	4 514	28 320	15 637	285	41 098	3 750	384	3 366	2 357	-	-	
Mar	66 030	62 163	4 624	26 246	14 407	293	31 001	3 867	337	3 530	2 510	-	-	
Abr	70 781	66 910	4 297	24 991	13 798	308	37 314	3 871	330	3 542	2 512	-	-	
May	47 884	44 695	4 489	20 948	9 923	324	18 933	3 189	223	2 967	1 655	-	-	
Jun	39 924	37 204	4 399	18 438	7 758	339	14 028	2 721	216	2 504	1 219	-	-	
Jul	35 271	32 360	4 095	18 882	8 037	347	9 035	2 912	210	2 701	1 370	-	-	
Ago	33 209	30 568	3 938	18 534	7 732	354	7 742	2 641	225	2 416	1 119	-	-	
Sep	31 113	28 611	4 173	18 081	8 021	362	5 996	2 502	187	2 315	1 062	-	-	
Oct	P -	27 049	3 973	17 728	7 738	362	4 987	2 825	301	2 525	1 276	-	-	

6. INSTITUCIONES FINANCIERAS MONETARIAS
B) Balance según los estados de la zona del euro

6.11 Activo. Resto del mundo

Millones de euros

	Del cual		Préstamos y créditos		Valores distintos de acciones y particip.		Acciones y participaciones
	Total	Euros	Total	Euros	Total	Euros	
06	184 098	77 027	97 593	58 961	50 442	18 066	36 063
07	211 174	86 140	119 296	69 640	43 938	16 500	47 940
08	208 634	74 198	111 208	53 755	48 621	20 443	48 805
09	216 956	84 916	115 688	67 759	47 981	17 157	53 287
10	224 078	91 957	128 476	80 553	40 034	11 404	55 568
11	244 897	95 277	132 766	86 044	44 326	9 233	67 806
11 May	232 821	...	132 208	86 548	36 884	...	63 728
<i>Jun</i>	232 585	98 582	130 581	88 529	35 794	10 053	66 209
<i>Jul</i>	228 980	...	125 187	84 322	37 003	...	66 790
<i>Ago</i>	228 185	...	125 056	85 731	36 460	...	66 669
<i>Sep</i>	230 054	92 602	126 815	83 363	36 474	9 238	66 765
<i>Oct</i>	230 520	...	126 411	84 760	37 230	...	66 879
<i>Nov</i>	236 332	...	127 944	84 947	41 100	...	67 288
<i>Dic</i>	244 897	95 277	132 766	86 044	44 326	9 233	67 806
12 Ene	244 471	...	131 075	87 210	45 098	...	68 298
<i>Feb</i>	250 103	...	133 419	90 618	48 216	...	68 468
<i>Mar</i>	262 308	115 931	146 107	102 230	48 400	...	67 801
<i>Abr</i>	264 973	...	148 163	103 961	48 652	...	68 158
<i>May</i>	276 691	...	158 657	110 274	49 876	...	68 158
<i>Jun</i>	282 902	127 983	162 974	116 331	51 791	11 652	68 137
<i>Jul</i>	276 332	...	158 031	112 331	49 592	...	68 710
<i>Ago</i>	268 969	...	151 155	108 742	48 594	...	69 220
<i>Sep</i>	263 887	116 828	147 164	104 822	48 306	12 006	68 418
<i>Oct</i>	P 259 686	...	146 859	105 948	44 534	...	68 293

6. INSTITUCIONES FINANCIERAS MONETARIAS
B) Balance según los estados de la zona del euro

6.12 Pasivo. Resto del mundo y rúbricas no clasificadas: total y algunos detalles

Millones de euros

	Resto del mundo. Depósitos					Rúbricas no clasificadas (pasivos, excepto depósitos y participes de FMM)						
	Total	Del cual		Cesiones temporales	Total	Del cual:						
		Euros	Vista, a plazo y con preaviso			Hasta 2 años	Euros	Hasta 2 años	Valores distintos de acciones		Otros pasivos	
	1=3+5		2	3	4	5			6	7	8	9
06	195 937	96 107	184 928	142 964	11 009	797 637	422 260	75 851	352 634	332 112	187 408	...
07	211 871	101 929	197 016	164 463	14 855	938 853	483 858	116 608	426 416	395 035	223 846	...
08	270 024	138 158	253 473	219 315	16 551	1 000 065	483 902	85 595	398 626	369 120	265 774	...
09	262 803	130 240	247 378	205 274	15 425	1 034 413	513 763	68 098	439 877	408 535	217 687	...
10	283 887	204 453	204 539	174 250	79 349	1 068 667	506 999	36 236	432 892	403 344	239 819	...
11	249 056	198 197	171 879	111 048	77 177	1 221 698	521 890	53 700	434 512	413 144	297 896	...
11 May	279 877	214 823	205 335	151 235	74 543	1 091 864	520 916	39 231	441 632	417 932	228 668	...
<i>Jun</i>	292 429	230 071	201 726	148 071	90 703	1 108 538	517 467	37 972	436 941	413 563	232 698	...
<i>Jul</i>	273 812	215 805	188 735	133 011	85 077	1 134 423	513 678	36 743	432 631	408 761	249 387	...
<i>Ago</i>	271 326	216 699	184 308	127 352	87 018	1 156 687	510 933	35 451	429 571	406 519	266 321	...
<i>Sep</i>	272 252	220 930	183 305	123 858	88 947	1 181 370	506 133	33 524	424 836	400 962	288 336	...
<i>Oct</i>	259 584	209 345	182 566	123 380	77 018	1 184 523	511 648	40 722	428 984	405 728	283 841	...
<i>Nov</i>	256 340	207 494	176 202	116 810	80 138	1 183 420	512 899	44 335	429 546	406 679	284 252	...
<i>Dic</i>	249 056	198 197	171 879	111 048	77 177	1 221 698	521 890	53 700	434 512	413 144	297 896	...
12 Ene	243 661	198 755	173 398	109 577	70 264	1 259 209	532 370	58 382	445 178	424 242	315 203	...
<i>Feb</i>	230 102	182 887	174 695	111 588	55 407	1 243 501	531 798	65 195	444 528	423 823	298 821	...
<i>Mar</i>	220 357	172 509	172 709	108 656	47 648	1 231 573	529 591	71 133	441 952	421 526	291 135	...
<i>Abr</i>	215 246	170 780	173 851	108 917	41 395	1 230 965	520 396	71 632	432 179	411 926	300 656	...
<i>May</i>	217 522	172 660	171 691	102 607	45 831	1 262 858	512 835	73 825	423 927	403 477	342 777	...
<i>Jun</i>	211 327	166 779	171 940	102 000	39 387	1 239 555	502 368	75 323	410 702	392 161	321 125	...
<i>Jul</i>	198 680	155 984	166 929	97 196	31 751	1 260 672	503 365	79 316	410 460	392 925	338 911	...
<i>Ago</i>	188 109	149 352	160 096	89 781	28 013	1 257 969	501 867	78 523	408 392	391 660	335 105	...
<i>Sep</i>	191 993	151 764	161 446	92 467	30 547	1 259 482	495 809	75 794	401 167	386 007	333 598	...
<i>Oct</i>	P 191 967	147 377	166 979	98 417	24 988	1 245 896	490 545	72 332	395 469	381 465	325 469	...

NOTAS A LOS CUADROS DEL CAPÍTULO 6. INSTITUCIONES FINANCIERAS MONETARIAS

Cuadro 6.A.

a. El análisis monetario requiere hacer figurar a la moneda (que se emite por el Estado, es decir, que es un pasivo del Estado) entre los pasivos del Banco de España, para poder calcular el efectivo en circulación.

La contrapartida de este registro formal figura entre las operaciones pendientes de cobro del activo. Aquí se han eliminado ambos registros que no tienen sentido cuando se pretende reflejar, como es el caso, la situación patrimonial del Banco de España.

b. Ajustes por valoración y jerarquización, y otros. Véase detalle en cuadros 7.A y 8.A.

c. Según el SEC_95, el oro y los DEG no son pasivos de ningún sector.

Cuadro 6.B.

a. El análisis monetario requiere hacer figurar a la moneda (que se emite por el Estado, es decir, que es un pasivo del Estado) entre los pasivos del Banco de España, para poder calcular el efectivo en circulación. La contrapartida de este registro formal figura entre las operaciones pendientes de cobro del activo. Aquí se han eliminado ambos registros que no tienen sentido cuando se pretende reflejar, como es el caso, la situación patrimonial del Banco de España.

b. Ajustes por valoración y jerarquización, y otros. Véase detalle en cuadros 7.B y 8.B.

Cuadro 6.1

a. Véase detalle en los cuadros 6.3 y 6.4.

b. Véase detalle en los cuadros 6.5 y 6.6.

c. Véase detalle en el cuadro 6.11.

Cuadro 6.2

a. Columna que tiene desarrollo en el cuadro 6.12.

b. Columna que tiene desarrollo en el cuadro 6.9

Cuadro 6.3

a. Columna que tiene desarrollo en el cuadro 6.4.

Cuadro 6.5

a. Columna que tiene desarrollo en el cuadro 6.6.

Cuadro 6.9

a. Columna que tiene desarrollo en el cuadro 6.10.

CAPÍTULO 7 BANCO DE ESPAÑA

7. BANCO DE ESPAÑA

A) Conciliación entre el balance financiero de las CFEE y el balance de los estados UEM

Datos referidos a Junio de 2012

CUENTAS FINANCIERAS	RESIDENTES EN ESPAÑA/ DOMESTIC (RESIDENTS IN SPAIN)								RESIDENTES EN OTROS PAISES DE LA UEM/ RESIDENTS IN OTHER MUMS							
	Préstamos/ Loans			Valores distintos de acciones/ Securities other than shares			Instrumentos mercado moneta- rio/ Money market instru- ments	Acciones y otras participa- ciones/ Shares and other equity	Préstamos/ Loans			Valores distintos de acciones/ Securities other than shares			Instrumentos mercado moneta- rio/ Money market instru- ments	Acciones y otras participa- ciones/ Shares and other equity
	IFM/ MFIs	AAPP/ GG	OSR/ ORS	IFM/ MFIs	AAPP/ GG	OSR/ ORS			IFM/ MFIs	AAPP/ GG	OSR/ ORS	IFM/ MFIs	AAPP/ GG	OSR/ ORS		
1	2	3	4	5	6	7	8	9	10	11	12	13	14	15	16	
TOTAL ACTIVO BALANCE UEM (=I+II)	407 830	2 915	188	17 371	28 520	4 667		19	4 785			833	46 600		940	
I. ACTIVOS no incluidos en CFEE																
Activos fijos																
Moneda en circulación (b)																
II. ACTIVOS FINANCIEROS incluidos en CFEE	407 830	2 915	188	17 371	28 520	4 667		19	4 785			833	46 600		940	
AF.1 ORO MONETARIO Y D.E.G.																
Por instrumentos																
Oro monetario																
Derechos Especiales de Giro																
Por sectores de contrapartida (a)																
AF.2 EFECTIVO Y DEPÓSITOS	407 830								4 785							
Por instrumentos																
Efectivo																
Otros depósitos	407 830								4 785							
Por sectores de contrapartida																
Instituciones financieras	407 830															
Instituciones financieras monetarias	407 830															
Resto del mundo									4 785							
AF.3 VALORES DISTINTOS DE ACCIONES				17 371	28 520	4 667						833	46 600			
Por instrumentos																
Valores a corto plazo					1 082											
Valores a largo plazo				17 371	27 437	4 667						833	46 600			
Derivados																
Por sectores de contrapartida																
Instituciones financieras				17 371		4 667										
Instituciones financieras monetarias				17 371		4 667										
Instituciones financieras no monetarias						4 667										
Sociedades no financieras																
Administraciones Públicas					28 520											
Resto del mundo												833	46 600			
AF.4 PRÉSTAMOS		2 915	188													
Por instrumentos																
Préstamos a largo plazo		2 915	188													
Por sectores de contrapartida																
Sociedades no financieras																
Administraciones Públicas		2 915														
Hogares e instituciones sin fines de lucro			188													
AF.5 ACCIONES Y OTRAS PARTICIPACIONES								19							940	
Por instrumentos																
Acciones								19							940	
Otras participaciones																
Por sectores de contrapartida																
Instituciones financieras								19								
Instituciones financieras no monetarias								19								
Resto del mundo															940	
AF.7 OTRAS CUENTAS PENDIENTES DE COBRO																
AF.79 Otras cuentas ptes. de cobro excl. cdtos comerc.																

June 2012 data

7A. Activos

Millones de euros

RESIDENTES EN EL RESTO DEL MUNDO/ RESIDENTS IN THE REST OF THE WORLD			RESTO DE ACTIVOS/ REMAINING ASSETS				SUB TOTAL	AJUSTES CFEE/ FASE's ADJUSTMENTS			TOTAL CFEE/ TOTAL FASE	EMU's BALANCE SHEET	FINANCIAL ACCOUNTS
Prés- tamos/ Loans	Valores dis- tintos de acciones/ Securities other than shares	Acciones y otras partici- paciones/ Shares and other equity	Oro/ Gold (a)	Tenencias de DEG/ SDRs holdings (a)	FMI/ IMF	Resto/ Rest		Total	Jerarqui- zación de fuentes y otros/ Hierar- chy ad- justments and others	Valo- ra- ción/ Va- lua- tion			
17	18	19	20	21	22	23	24=1a23/ 24=1to23	25=26+27	26	27	28=24+25		
143	24 339	25	11 287	3 225	2 896	7 469	564 053					TOTAL ASSETS EMU's BALANCE SHEET (=I+II)	
...						3 928	3 928					I. ASSETS not included in FASE	
						264	264					Fixed assets	
						3 664	3 664					Coins in circulation (b)	
143	24 339	25	11 287	3 225	2 896	3 541	560 125	-34	-19	-14	560 091	II. OUTSTANDING FINANCIAL ASSETS included in FASE	
			11 287	3 225			14 512				14 512	AF.1 MONETARY GOLD AND SDRs	
			11 287	3 225			11 287				11 287	By instrument Monetary gold	
							3 225				3 225	Special Drawing Rights	
												By counterpart sector (a)	
143					2 896	0	415 654				415 654	AF.2 CURRENCY AND DEPOSITS	
						0	0				0	By instrument Currency	
143					2 896		415 654				415 654	Other deposits	
							407 830				407 830	By counterpart sector Financial institutions	
							407 830				407 830	Monetary financial institutions	
143					2 896	0	7 824				7 824	Rest of the world	
	24 339						122 331	-14		-14	122 316	AF.3 SECURITIES OTHER THAN SHARES	
	24 339						1 082				1 082	By instrument Short-term securities	
							121 248				121 248	Long-term securities	
								-14		-14	-14	Derivatives	
							22 038				22 038	By counterpart sector Financial institutions	
							17 371				17 371	Monetary financial institutions	
							4 667				4 667	Non-monetary financial institutions	
												Non-financial corporations	
							28 520				28 520	General government	
	24 339						71 772	-14		-14	71 758	Rest of the world	
							3 103				3 103	AF.4 LOANS	
							3 103				3 103	By instrument Long-term loans	
							2 915				2 915	By counterpart sector Non-financial corporations	
							188				188	General government	
												Households and non-profit institutions	
		25					984	-19	-19		965	AF.5 SHARES AND OTHER EQUITY	
		25					19	-19	-19		965	By instrument Shares	
							965				965	Other equity	
							19	-19	-19			By counterpart sector Financial institutions	
							19	-19	-19			Non-monetary financial institutions	
		25					965				965	Rest of the world	
						3 541	3 541	0		0	3 541	AF.7 OTHER ACCOUNTS RECEIVABLE	
						3 541	3 541	0		0	3 541	AF.79 Other accounts receivable excluding trade credits	

EUR millions

7. BANCO DE ESPAÑA

B) Conciliación entre el balance financiero de las CFEE y el balance de los estados UEM

Datos referidos a Junio de 2012

CUENTAS FINANCIERAS	BALANCE	RESIDENTES EN ESPAÑA/ DOMESTIC (RESIDENTS IN SPAIN)			RESIDENTES EN OTROS PAÍSES DE LA UME/RESIDENTS IN OTHER MUMS			RESIDENTES EN EL RESTO DEL MUNDO/ RESIDENTS IN THE REST OF THE WORLD
		Depósitos/Deposits			Depósitos/Deposits			Depósitos/ Deposits
		IFM/ MFIs	AAPP/ GG	OSR/ ORS	IFM/ MFIs (d)	AAPP/ GG	OSR/ ORS	
1	2	3	4	5	6	7		
TOTAL PASIVOS BALANCE UEM (=I+II)		45 344	7 426	422	382 376			275
I. PASIVOS no incluidos en CFEE								...
Moneda en circulación (b)								
II. PASIVOS incluidos en CFEE.		45 344	7 426	422	382 376			275
AF.2 EFECTIVO Y DEPÓSITOS.		45 344	7 426	422	382 376			275
* Por instrumentos								
Efectivo								
Depósitos transferibles			7 426	422				
Otros depósitos		45 344			382 376			275
* Por sectores de contrapartida								
Sociedades no financieras				276				
Instituciones financieras		45 344		143				
Instituciones financieras monetarias		45 344						
Instituciones financieras no monetarias				143				
Administraciones Públicas			7 426					
Hogares e instituciones sin fines de lucro				3				
Resto del mundo					382 376			275
AF.5 ACCIONES Y OTRAS PARTICIPACIONES								
* Por instrumentos								
Otras participaciones								
* Por sectores de contrapartida								
Administraciones Públicas								
AF.7 OTRAS CUENTAS PENDIENTES DE PAGO.								
AF.79 Otras cuentas ptes. de pago excl. créditos comerc.								
* Pro memoria:								
* Activos financieros netos (Activos financieros menos pasivos de las CFEE)								

June 2012 data

7B. Liabilities

Véanse notas al final del capítulo./ See notes at the end of the chapter.

7B. Pasivos

Millones de euros

RESTO DE PASIVOS/ REMAINING LIABILITIES					SUB TOTAL	AJUSTES CFEE/ FASE's ADJUSTMENTS			TOTAL CFEE/ TOTAL FASE	EMU's BALANCE SHEET	FINANCIAL ACCOUNTS
Efectivo en circula- ción/ Cash put in cir- culation	Instru- mentos del mercado monetario/ Money Markets Instru- ments	Acciones y otras partici- paciones/ Shares and other equity	DEG asigna- dos/ SDR Alloca- tions (c)	Resto/ Rest		Total	Jerarqui- zación de fuentes y otros/ Hierar- chy ad- justments and others	Valora- ción/ Valua- tion			
8	9	10	11	12	13=1a12/ 13=11+12	14=15+16	15	16	17=13+14		
101 247		22 759	3 409	795	564 053						TOTAL LIABILITIES EMU's BALANCE SHEET (=I+II)
3 664					3 664						I. LIABILITIES not included in FASE
3 664					3 664						Coins in circulation (b)
97 583		22 759	3 409	795	560 389	-14		-14	560 375		II. OUTSTANDING LIABILITIES included in FASE
97 583					533 426				533 426		AF.2 CURRENCY AND DEPOSITS
97 583					97 583				97 583		By instrument
					7 847				7 847		Currency
					427 995				427 995		Transferable deposits
											Other deposits
											By counterpart sector
8 074					8 350				8 350		Non-financial corporations
6 658					52 144				52 144		Financial institutions
6 658					52 001				52 001		Monetary financial institutions
					143				143		Non-monetary financial institutions
					7 426				7 426		General government
82 851					82 854				82 854		Households and non-profit institutions
					382 652				382 652		Rest of the world
		22 759	3 409		26 168				26 168		AF.5 SHARES AND OTHER EQUITY
		22 759	3 409		26 168				26 168		By instrument
											Other equity
		22 759	3 409		26 168				26 168		By counterpart sector
											General government
				795	795	-14		-14	781		AF.7 OTHER ACCOUNTS PAYABLE
				795	795	-14		-14	781		AF.7.9 Other accounts payable excluding trade credits
					-264	-19	-19		-284		Memorandum item
											Net financial assets (FASE's financial assets minus liabilities)

EUR millions

7. BANCO DE ESPAÑA

B) Reconciliation between FASE's financial balance sheet and EMU's balance sheet

Véanse notas al final del capítulo./ See notes at the end of the chapter.

Datos referidos a Octubre de 2012

Millones de euros

	Serie en cuadro y columna/ Time series in table and column			
ACTIVO				ASSETS
1 A. RESIDENTES EN ESPAÑA	7.1/2	431 450	1 A. DOMESTIC	
2 2. Préstamos y créditos	7.3/2	376 841	2 2. Loans	
3 2e. Del cual: euros	7.3/3	371 665	3 2e. Of which: euro	
4 IFM	7.3/4	373 741	4 MFIs	
5 2e. Del cual: euros	7.3/5	368 565	5 2e. Of which: euro	
6 Administraciones Públicas	7.3/6	2 915	6 General government	
7 2e. Del cual: euros	7.3/7	2 915	7 2e. Of which: euro	
8 Otros residentes	7.3/8	185	8 Other resident sectors	
9 2e. Del cual: euros	7.3/9	185	9 2e. Of which: euro	
10 3. Valores distintos de acciones y participaciones	7.3/10	54 591	10 3. Securities other than shares	
11 3e. Del cual: euros	7.3/11	54 591	11 3e. Of which: euro	
12 IFM	7.4/3	18 378	12 MFIs	
13 3e. Del cual: euros	7.4/4	18 378	13 3e. Of which: euro	
14 Administraciones Públicas	7.4/6	30 767	14 General government	
15 3e. Del cual: euros	7.4/7	30 767	15 3e. Of which: euro	
16 Otros residentes	7.4/8	5 447	16 Other resident sectors	
17 3e. Del cual: euros	7.4/9	5 447	17 3e. Of which: euro	
18 5. Acciones y participaciones	7.3/13	18	18 5. Shares and other equity	
19 IFM	-	-	19 MFIs	
20 Otros residentes	-	18	20 Other resident sectors	
21 B. RESIDENTES EN OTROS PAÍSES DE LA ZONA DEL EURO	7.1/3	48 832	21 B. OTHER EURO AREA COUNTRIES	
22 2. Préstamos y créditos	7.5/2	4 785	22 2. Loans	
23 2e. Del cual: euros	7.5/3	4 785	23 2e. Of which: euro	
24 IFM	7.5/4	4 785	24 MFIs	
25 2e. Del cual: euros	7.5/5	4 785	25 2e. Of which: euro	
26 Administraciones Públicas	7.5/6	-	26 General government	
27 2e. Del cual: euros	7.5/7	-	27 2e. Of which: euro	
28 Otros residentes	7.5/8	-	28 Other resident sectors	
29 2e. Del cual: euros	7.5/9	-	29 2e. Of which: euro	
30 3. Valores distintos de acciones y participaciones	7.5/10	43 107	30 3. Securities other than shares	
31 3e. Del cual: euros	7.5/11	43 107	31 3e. Of which: euro	
32 IFM	7.6/3	774	32 MFIs	
33 3e. Del cual: euros	7.6/4	774	33 3e. Of which: euro	
34 Administraciones Públicas	7.6/6	42 333	34 General government	
35 3e. Del cual: euros	7.6/7	42 333	35 3e. Of which: euro	
36 Otros residentes	7.6/8	-	36 Other resident sectors	
37 3e. Del cual: euros	7.6/9	-	37 3e. Of which: euro	
38 4. Participaciones en FMM	7.5/12	-	38 4. Money market fund shares/units	
39 IFM	-	-	39 MFIs	
40 4e. Del cual: euros	-	-	40 4e. Of which: euro	
41 5. Acciones y participaciones	7.5/13	940	41 5. Shares and other equity	
42 IFM	-	940	42 MFIs	
43 Otros residentes	-	-	43 Other resident sectors	
44 C. RESTO DEL MUNDO	7.1/4	21 938	44 C. REST OF THE WORLD	
45 2. Préstamos y créditos	7.11/3	459	45 2. Loans	
46 2e. Del cual: euros	7.11/4	-	46 2e. Of which: euro	
47 3. Valores distintos de acciones y participaciones	7.11/5	21 453	47 3. Securities other than shares	
48 3e. Del cual: euros	7.11/6	812	48 3e. Of which: euro	
49 5. Acciones y participaciones	7.11/7	25	49 5. Shares and other equity	
50 5e. Del cual: euros	-	-	50 5e. Of which: euro	

October 2012 data
7.C Balance sheetEUR millions
7. BANCO DE ESPAÑA

Véanse notas al final del capítulo./ See notes at the end of the chapter.

Datos referidos a Octubre de 2012

Millones de euros

	Serie en cuadro y columna/ Time series in table and column		
ACTIVO (continuación)			ASSETS (continued)
51 D. SIN CLASIFICAR	7.1/5	56 521	51 D. UNCLASSIFIED
52 1. Efectivo (todas las monedas)	7.1/10	0	52 1. Cash (all currencies)
53 1e. Del cual: euros	-	-	53 1e. Of which: euro
54 6. Activo fijo	7.1/11	266	54 6. Fixed assets
55 7. Otros activos	7.1/12	56 255	55 7. Remaining assets
56 7e. Del cual: euros	-	-	56 7e. Of which: euro
57 7.1. Oro y derechos en oro	7.11/9	12 002	57 7.1. Gold & gold receivable
58 7.2. Tenencias de DEG	7.11/10	3 175	58 7.2. SDRs holdings
59 7.3. Posición de reserva y otros activos en el FMI	7.11/11	2 871	59 7.3. Reserve position in the IMF and other assets vis-a-vis IMF
60 7.4. Resto de activos	7.11/12	38 207	60 7.4. Rest of assets
61 TOTAL ACTIVO.	7.1/1	558 741	61 TOTAL ASSETS
62 e. euros	7.1/13	476 183	62 e. euro
63 x. Monedas distintas del euro	7.1/14	44 351	63 x. Other currencies
64 n/c Sin clasificar	7.1/15	38 207	64 n/c Unclassified
PRO MEMORIA:			PRO MEMORIA:
65 Activos en euros frente al resto del mundo (46+48+50)	7.11/2	812	65 Claims on rest of the world in euro (46+48+50)
66 Activos en monedas distintas del euro frente a residentes en otros países de la zona euro (22-23+30-31+38-40)	7.5/14	0	66 Claims on residents in other euro area countries in foreign currencies (22-23+30-31+38-40)
67 Activos de reserva	16.25/1	39 492	67 Reserve assets
68 TOTAL (65 a 67)	40 304	68 TOTAL (65 a 67)

October 2012 data

7.C Balance sheet

EUR millions

7. BANCO DE ESPAÑA

Véanse notas al final del capítulo./ See notes at the end of the chapter.

7. BANCO DE ESPAÑA

7.C Balance

Datos referidos a Octubre de 2012

Millones de euros

	Serie en cuadro y columna/ Time series in table and column		
PASIVO			LIABILITIES
1 A. RESIDENTES EN ESPAÑA	7.2/2	47 672	1 A. DOMESTIC
2 9. Depósitos	7.7/1	47 672	2 9. Deposits
3 9e. Del cual: euros	7.7/2	47 671	3 9e. Of which: euro
4 IFM	7.7/3	36 133	4 MFIs
5 9e. Del cual: euros	7.7/4	36 133	5 9e. Of which in euro
6 Administración Central	7.7/5	2 587	6 Central government
7 9e. Del cual: euros	-	2 587	7 9e. Of which: euro
8 Otras Administraciones Públicas	7.7/6	7 506	8 Other general government
9 9e. Del cual: euros	7.7/9	7 506	9 9e. Of which: euro
10 Otros residentes	7.7/7	1 446	10 Other resident sectors
11 9e. Del cual: euros	7.8/2	1 445	11 9e. Of which: euro
12 B. RESIDENTES EN OTROS PAÍSES DE LA ZONA DEL EURO	7.2/3	380 437	12 B. OTHER EURO AREA COUNTRIES
13 9. Depósitos	7.9/1	380 437	13 9. Deposits
14 9e. Del cual: euros	7.9/2	380 437	14 9e. Of which: euro
15 IFM	7.9/3	380 437	15 MFIs
16 9e. Del cual: euros	7.9/4	380 437	16 9e. Of which: euro
17 Administración Central	7.9/5	-	17 Central government
18 9e. Del cual: euros	-	-	18 9e. Of which: euro
19 Otras Administraciones Públicas	7.9/6	-	19 Other general government
20 9e. Del cual: euros	7.9/9	-	20 9e. Of which: euro
21 Otros residentes	7.9/7	-	21 Other resident sectors
22 9e. Del cual: euros	7.10/2	-	22 9e. Of which: euro
23 C. RESTO DEL MUNDO	7.2/4	197	23 C. REST OF THE WORLD
24 9. Depósitos	7.12/1	197	24 9. Deposits
25 9e. Del cual: euros	7.12/2	196	25 9e. Of which: euro
26 D. SIN CLASIFICAR	7.2/5	130 436	26 D. UNCLASSIFIED
27 8. Billetes y monedas (a)	7.2/6	101 008	27 8. Notes and coins (a)
28 11. Valores distintos de acciones y participaciones	7.2/10	-	28 11. Debt securities issued
29 11e. Del cual: euros	-	-	29 11e. Of which: euro
30 13. Capital y reservas	7.2/11	25 511	30 13. Capital and reserves
31 14. Otros pasivos	7.2/12	3 917	31 14. Remaining liabilities
32 14e. Del cual: euros	7.12/7	-	32 14e. Of which: euro
33 14.1. Del cual: DEG asignados	7.12/8	3 353	33 14.1. Of which: Allocated SDRs
34 TOTAL PASIVO	7.2/1	558 741	34 TOTAL LIABILITIES
35 e euro	7.2/13	529 311	35 e euro
36 x Monedas distintas del euro	7.2/14	3 354	36 x Other currencies
37 s/c Sin clasificar	7.2/15	26 075	37 n/c Unclassified

October 2012 data

7.C Balance sheet

EUR millions

7. BANCO DE ESPAÑA

Véanse notas al final del capítulo./ See notes at the end of the chapter.

7. BANCO DE ESPAÑA

7.1 Activo: resumen

Millones de euros

	Total	Por residencia				Por instrumentos							Por monedas				
		Residentes en España (a)	Residentes en otros países de la zona euro (b)	Resto del mundo (c)	Rúbricas no clasificadas por residencia del emisor	Préstamos y créditos	Valores distintos de acciones y participaciones	Participación en FMM	Acciones y participaciones	Efectivo	Activo fijo	Otros activos no clasificados (c)	Euros	Monedas distintas del euro	Sin clasificar		
																2	3
	=13 a 15 =6 a 12 1=2a5																
06	140 158	39 794	76 075	11 986	12 303	60 716	66 658	-	480	1	210	12 092	119 517	15 691	4 950		
07	177 554	90 783	63 513	11 907	11 350	84 629	81 086	-	489	0	230	11 120	156 921	15 248	5 385		
08	211 483	121 588	65 896	10 465	13 534	111 215	86 246	-	487	1	236	13 298	181 708	22 972	6 803		
09	219 804	122 981	62 737	9 228	24 859	100 834	93 398	-	714	0	240	24 619	186 973	19 270	13 561		
10	204 887	103 201	56 056	10 190	35 440	70 748	97 851	-	849	0	255	35 185	160 419	23 621	20 847		
11	358 108	227 634	60 631	20 085	49 758	181 022	126 341	-	987	0	269	49 489	285 127	40 313	32 668		
11 May	205 613	99 687	55 698	9 651	40 578	65 018	99 171	-	847	0	262	40 315	156 490	23 475	25 648		
<i>Jun</i>	197 522	92 388	54 862	9 650	40 622	57 097	98 956	-	847	0	273	40 349	148 366	23 229	25 927		
<i>Jul</i>	219 851	111 922	54 008	11 102	42 818	75 586	100 600	-	847	0	276	42 542	167 050	25 680	27 121		
<i>Ago</i>	240 041	125 863	57 704	11 064	45 410	86 439	107 345	-	847	0	277	45 133	184 687	26 723	28 631		
<i>Sep</i>	248 635	132 094	57 703	11 785	47 053	88 750	111 987	-	845	0	276	46 777	190 916	27 278	30 441		
<i>Oct</i>	271 650	153 298	57 844	12 303	48 205	108 945	113 655	-	845	0	276	47 929	212 261	27 912	31 477		
<i>Nov</i>	296 124	169 932	59 914	16 541	49 737	124 801	120 741	-	845	0	268	49 469	230 958	32 851	32 315		
<i>Dic</i>	358 108	227 634	60 631	20 085	49 758	181 022	126 341	-	987	0	269	49 489	285 127	40 313	32 668		
12 Ene	353 005	221 810	59 962	19 816	51 417	173 863	126 737	-	987	0	267	51 150	278 645	40 994	33 366		
<i>Feb</i>	392 055	262 255	58 229	19 400	52 172	214 582	124 315	-	987	0	267	51 904	317 441	40 433	34 182		
<i>Mar</i>	499 498	372 306	56 140	19 449	51 603	325 768	121 140	-	987	0	267	51 336	428 251	36 958	34 289		
<i>Abr</i>	496 475	370 233	53 839	19 798	52 606	324 822	118 061	-	987	0	265	52 340	424 845	36 507	35 122		
<i>May</i>	523 354	396 121	53 571	21 387	52 274	351 224	118 871	-	984	0	265	52 009	450 446	38 433	34 475		
<i>Jun</i>	590 096	461 510	53 159	24 506	50 920	415 861	122 331	-	984	0	264	50 656	512 965	43 883	33 248		
<i>Jul</i>	600 214	473 434	51 871	23 128	51 781	426 587	120 861	-	984	0	269	51 512	519 059	47 845	33 310		
<i>Ago</i>	603 283	476 522	50 775	22 566	53 420	428 330	120 548	-	984	0	267	53 153	521 080	47 163	35 040		
<i>Sep</i>	573 561	445 226	50 537	22 050	55 748	395 721	121 110	-	983	0	266	55 482	492 935	43 775	36 851		
<i>Oct</i>	558 741	431 450	48 832	21 938	56 521	382 086	119 151	-	983	0	266	56 255	476 183	44 351	38 207		

Véanse notas al final del capítulo

7. BANCO DE ESPAÑA

7.2 Pasivo: resumen

Millones de euros

	Total	Por residencia				Por instrumentos						Por monedas			Pro memoria: efectivo puesto en circulación por el Banco de España (f)		
		Residentes en España (a)	Residentes en otros países de la zona euro (b)	Resto del mundo (c)	Rúbricas no clasificadas por residencia del tenedor	Billetes y monedas			Depósitos	Valores distintos de acciones y participaciones	Capital y reservas	Otros pasivos no clasificados (c)	Euros	Monedas distintas del euro		Sin clasificar	
						Total	Billetes	Monedas									
						6=7+8	(d)	(e)									
2	3	4	5=10a12	6+	6=7+8	7	8	9	10	11	12	13	14	15	16		
06	140 158	38 064	-	281	101 813	65 929	62 865	3 064	38 345	-	10 680	25 204	128 231	497	11 430	90 042	
07	177 554	72 678	3 275	275	101 326	70 920	67 613	3 307	76 228	-	11 384	19 023	164 933	439	12 182	88 823	
08	211 483	74 861	34 989	244	101 389	79 438	76 018	3 420	110 094	-	13 780	8 171	196 584	403	14 496	86 563	
09	219 804	67 816	41 135	265	110 589	91 741	88 274	3 468	109 215	-	15 319	3 529	200 955	3 080	15 770	84 067	
10	204 887	36 454	50 922	401	117 110	95 502	91 918	3 584	87 777	-	17 925	3 684	183 277	3 274	18 336	80 141	
11	358 110	56 506	174 979	382	126 243	100 710	97 025	3 685	231 867	-	21 440	4 094	332 573	3 359	22 178	74 256	
11 May	205 613	35 594	53 063	396	116 561	95 123	91 493	3 630	89 053	-	17 885	3 552	184 174	3 148	18 291	75 019	
<i>Jun</i>	197 522	34 385	45 361	372	117 404	96 116	92 475	3 641	80 118	-	17 650	3 638	176 232	3 131	18 159	75 748	
<i>Jul</i>	219 851	42 966	56 671	480	119 734	97 096	93 428	3 668	100 117	-	18 716	3 923	197 211	3 172	19 468	75 468	
<i>Ago</i>	240 041	41 070	78 224	399	120 348	96 466	92 784	3 681	111 693	-	20 283	3 599	216 158	3 151	20 733	73 338	
<i>Sep</i>	248 635	37 777	88 620	399	121 839	97 300	93 607	3 693	126 796	-	20 841	3 699	224 094	3 272	21 270	72 492	
<i>Oct</i>	271 650	40 316	108 487	415	122 432	98 066	94 375	3 691	149 219	-	20 607	3 759	247 283	3 204	21 163	72 037	
<i>Nov</i>	296 124	35 369	137 178	420	123 157	98 436	94 749	3 687	172 967	-	20 869	3 851	271 401	3 271	21 451	71 958	
<i>Dic</i>	358 110	56 506	174 979	382	126 243	100 710	97 025	3 685	231 867	-	21 440	4 094	332 573	3 359	22 178	74 256	
12 Ene	353 005	43 185	183 786	535	125 499	98 549	94 865	3 683	227 506	-	23 180	3 770	326 053	3 330	23 621	71 305	
<i>Feb</i>	392 055	54 772	211 425	505	125 353	98 379	94 699	3 680	266 702	-	23 212	3 763	365 079	3 275	23 702	70 629	
<i>Mar</i>	499 498	98 332	276 033	463	124 669	98 651	94 985	3 666	374 828	-	22 005	4 013	473 478	3 284	22 736	70 958	
<i>Abr</i>	496 475	68 018	302 841	444	125 172	99 070	95 412	3 657	371 302	-	22 163	3 940	470 370	3 320	22 785	70 297	
<i>May</i>	523 354	50 543	345 105	283	127 422	100 063	96 412	3 652	395 931	-	23 367	3 992	495 993	3 445	23 916	72 356	
<i>Jun</i>	590 096	53 191	408 420	275	128 210	101 247	97 583	3 664	461 886	-	22 759	4 204	563 131	3 411	23 555	75 203	
<i>Jul</i>	600 214	45 520	423 272	840	130 582	101 707	98 033	3 674	469 632	-	24 449	4 425	571 337	3 474	25 402	75 530	
<i>Ago</i>	603 283	38 292	434 428	324	130 239	101 568	97 877	3 691	473 044	-	24 748	3 923	574 610	3 414	25 259	73 993	
<i>Sep</i>	573 561	42 512	400 141	315	130 593	101 137	97 447	3 690	442 968	-	25 453	4 003	544 104	3 375	26 082	72 037	
<i>Oct</i>	558 741	47 672	380 437	197	130 436	101 008	97 327	3 681	428 305	-	25 511	3 917	529 311	3 354	26 075	70 520	

Véanse notas al final del capítulo

7. BANCO DE ESPAÑA

7.3 Activo. Residentes en España

Millones de euros

	Total	Préstamos y créditos								Valores distintos acciones y parti.		Participaciones en FMM	Acciones y participaciones
		Del cual		IFM total	Del cual		AAPP total	Del cual		Del cual			
		Total	Euros		Euros	Euros		Otros sectores residentes total	Euros	Total (a)	Euros (a)		
12+13 1=2+10+	2=4+6+8	3=5+7+9	4	5	6	7	8	9	10	11	12	13	
06	39 794	29 510	29 282	22 094	21 866	7 416	7 416	-	-	10 262	10 262	-	23
07	90 783	79 343	77 206	73 511	71 374	5 832	5 832	-	-	11 414	11 414	-	26
08	121 588	106 766	97 826	101 517	92 577	5 249	5 249	-	-	14 798	14 798	-	25
09	122 981	95 903	95 903	91 238	91 238	4 665	4 665	-	-	27 053	27 053	-	25
10	103 201	65 820	65 820	61 550	61 550	4 082	4 082	187	187	37 359	37 359	-	22
11	227 634	176 131	171 881	172 447	168 196	3 499	3 499	186	186	51 481	51 481	-	22
11 May	99 687	60 091	60 091	56 408	56 408	3 499	3 499	184	184	39 576	39 576	-	20
Jun	92 388	52 168	52 168	48 486	48 486	3 499	3 499	183	183	40 200	40 200	-	20
Jul	111 922	70 687	70 687	67 003	67 003	3 499	3 499	185	185	41 216	41 216	-	20
Ago	125 863	81 473	81 473	77 791	77 791	3 499	3 499	183	183	44 370	44 370	-	20
Sep	132 094	83 722	83 722	80 041	80 041	3 499	3 499	183	183	48 353	48 353	-	18
Oct	153 298	103 980	103 980	100 298	100 298	3 499	3 499	183	183	49 300	49 300	-	18
Nov	169 932	119 893	119 893	116 211	116 211	3 499	3 499	183	183	50 021	50 021	-	18
Dic	227 634	176 131	171 881	172 447	168 196	3 499	3 499	186	186	51 481	51 481	-	22
12 Ene	221 810	168 936	164 697	165 252	161 013	3 499	3 499	186	186	52 852	52 852	-	22
Feb	262 255	209 585	205 431	205 901	201 746	3 499	3 499	186	186	52 648	52 648	-	22
Mar	372 306	320 844	319 571	317 158	315 885	3 499	3 499	188	188	51 441	51 441	-	22
Abr	370 233	319 920	319 618	316 818	316 515	2 915	2 915	188	188	50 291	50 291	-	22
May	396 121	346 275	345 953	343 173	342 850	2 915	2 915	188	188	49 827	49 827	-	19
Jun	461 510	410 933	408 153	407 830	405 050	2 915	2 915	188	188	50 558	50 558	-	19
Jul	473 434	421 233	413 907	418 130	410 804	2 915	2 915	188	188	52 181	52 181	-	19
Ago	476 522	423 369	416 073	420 267	412 972	2 915	2 915	186	186	53 134	53 134	-	19
Sep	445 226	390 777	386 871	387 676	383 771	2 915	2 915	186	186	54 432	54 432	-	18
Oct	431 450	376 841	371 664	373 741	368 565	2 915	2 915	185	185	54 591	54 591	-	18

Véanse notas al final del capítulo

7. BANCO DE ESPAÑA

7.4 Activo. Residentes en España:
detalle de valores distintos de acciones y participaciones

Millones de euros

	Total	Del cual		IFM			AAPP		Otros sectores residentes	
		Euros	Total	Del cual		Total	Del cual		Total	Del cual
				Euros	Hasta dos años		Euros	Euros		
1=3+6+8	2=4+7+9	3	4	5	6	7	8	9	9	
06	10 262	10 262	1 729	1 729	-	8 533	8 533	-	-	
07	11 414	11 414	1 554	1 554	-	9 153	9 153	707	707	
08	14 798	14 798	2 218	2 218	76	11 674	11 674	906	906	
09	27 053	27 053	8 014	8 014	142	15 130	15 130	3 908	3 908	
10	37 359	37 359	14 582	14 582	-	18 440	18 440	4 338	4 338	
11	51 481	51 481	18 337	18 337	200	28 129	28 129	5 015	5 015	
11 May	39 576	39 576	14 920	14 920	-	20 444	20 444	4 212	4 212	
Jun	40 200	40 200	15 171	15 171	40	20 824	20 824	4 205	4 205	
Jul	41 216	41 216	15 488	15 488	40	21 423	21 423	4 304	4 304	
Ago	44 370	44 370	16 148	16 148	107	23 813	23 813	4 409	4 409	
Sep	48 353	48 353	17 828	17 828	157	25 475	25 475	5 050	5 050	
Oct	49 300	49 300	18 130	18 130	173	26 121	26 121	5 050	5 050	
Nov	50 021	50 021	17 952	17 952	169	26 997	26 997	5 072	5 072	
Dic	51 481	51 481	18 337	18 337	200	28 129	28 129	5 015	5 015	
12 Ene	52 852	52 852	18 763	18 763	223	28 989	28 989	5 100	5 100	
Feb	52 648	52 648	18 496	18 496	259	29 027	29 027	5 124	5 124	
Mar	51 441	51 441	17 393	17 393	259	28 866	28 866	5 182	5 182	
Abr	50 291	50 291	16 378	16 378	257	28 730	28 730	5 182	5 182	
May	49 827	49 827	16 198	16 198	300	28 256	28 256	5 372	5 372	
Jun	50 558	50 558	17 371	17 371	353	28 520	28 520	4 667	4 667	
Jul	52 181	52 181	18 068	18 068	356	29 122	29 122	4 991	4 991	
Ago	53 134	53 134	17 845	17 845	360	30 012	30 012	5 276	5 276	
Sep	54 432	54 432	18 206	18 206	410	30 887	30 887	5 339	5 339	
Oct	54 591	54 591	18 378	18 378	455	30 767	30 767	5 447	5 447	

7. BANCO DE ESPAÑA

7.5 Activo. Residentes en otros países de la zona euro

Millones de euros

	Total	Préstamos y créditos								Valores distintos acciones y partic.		Participacion. en FMM	Acciones y participaciones	Pro memoria: activos en monedas distintas del euro
		Del cual		IFM total	Del cual		AAPP total	Del cual		Del cual				
		Total	Euros		Euros	Euros		Otros sectores residentes	Euros	Total (a)	Euros (a)			
				2+10+1=12+13			2=4+6+8							
06	76 075	30 332	29 383	30 332	29 383	-	-	-	-	45 310	45 310	-	433	949
07	63 513	4 793	4 351	4 793	4 351	-	-	-	-	58 283	58 283	-	438	442
08	65 896	4 352	4 351	4 352	4 351	-	-	-	-	61 106	61 106	-	438	0
09	62 737	4 785	4 785	4 785	4 785	-	-	-	-	57 288	57 288	-	663	0
10	56 056	4 786	4 786	4 786	4 786	-	-	-	-	50 469	50 469	-	802	0
11	60 631	4 786	4 786	4 786	4 786	-	-	-	-	54 904	54 904	-	940	0
11 May	55 698	4 785	4 785	4 785	4 785	-	-	-	-	50 111	50 111	-	802	0
<i>Jun</i>	54 862	4 786	4 786	4 786	4 786	-	-	-	-	49 274	49 274	-	802	0
<i>Jul</i>	54 008	4 786	4 786	4 786	4 786	-	-	-	-	48 421	48 421	-	802	0
<i>Ago</i>	57 704	4 786	4 786	4 786	4 786	-	-	-	-	52 116	52 116	-	802	0
<i>Sep</i>	57 703	4 786	4 786	4 786	4 786	-	-	-	-	52 116	52 116	-	802	0
<i>Oct</i>	57 844	4 809	4 809	4 809	4 809	-	-	-	-	52 234	52 234	-	802	0
<i>Nov</i>	59 914	4 786	4 786	4 786	4 786	-	-	-	-	54 327	54 327	-	802	0
<i>Dic</i>	60 631	4 786	4 786	4 786	4 786	-	-	-	-	54 904	54 904	-	940	0
12 Ene	59 962	4 787	4 787	4 787	4 787	-	-	-	-	54 235	54 235	-	940	0
<i>Feb</i>	58 229	4 786	4 786	4 786	4 786	-	-	-	-	52 503	52 503	-	940	0
<i>Mar</i>	56 140	4 786	4 786	4 786	4 786	-	-	-	-	50 413	50 413	-	940	0
<i>Abr</i>	53 839	4 786	4 786	4 786	4 786	-	-	-	-	48 113	48 113	-	940	0
<i>May</i>	53 571	4 785	4 785	4 785	4 785	-	-	-	-	47 846	47 846	-	940	0
<i>Jun</i>	53 159	4 785	4 785	4 785	4 785	-	-	-	-	47 434	47 434	-	940	0
<i>Jul</i>	51 871	4 786	4 786	4 786	4 786	-	-	-	-	46 145	46 145	-	940	0
<i>Ago</i>	50 775	4 785	4 785	4 785	4 785	-	-	-	-	45 050	45 050	-	940	0
<i>Sep</i>	50 537	4 785	4 785	4 785	4 785	-	-	-	-	44 812	44 812	-	940	0
<i>Oct</i>	48 832	4 785	4 785	4 785	4 785	-	-	-	-	43 107	43 107	-	940	0

Véanse notas al final del capítulo

7. BANCO DE ESPAÑA

7.6 Activo. Residentes en otros países de la zona euro: detalle de valores distintos de acciones y participaciones

Millones de euros

	Total	Del cual		IFM			AAPP		Otros sectores residentes		
		Euros	Total	Del cual		Total	Del cual		Total	Del cual	
				Euros	Hasta dos años		Euros	Euros		Euros	Euros
06	45 310	45 310	7 253	7 253	-	38 057	38 057	-	-	-	
07	58 283	58 283	7 450	7 450	144	50 833	50 833	-	-	-	
08	61 106	61 106	3 384	3 384	-	57 723	57 723	-	-	-	
09	57 288	57 288	1 567	1 567	-	55 721	55 721	-	-	-	
10	50 469	50 469	996	996	-	49 473	49 473	-	-	-	
11	54 904	54 904	1 002	1 002	-	53 903	53 903	-	-	-	
11 May	50 111	50 111	996	996	-	49 114	49 114	-	-	-	
<i>Jun</i>	49 274	49 274	997	997	-	48 276	48 276	-	-	-	
<i>Jul</i>	48 421	48 421	995	995	-	47 426	47 426	-	-	-	
<i>Ago</i>	52 116	52 116	997	997	-	51 119	51 119	-	-	-	
<i>Sep</i>	52 116	52 116	998	998	-	51 118	51 118	-	-	-	
<i>Oct</i>	52 234	52 234	999	999	-	51 235	51 235	-	-	-	
<i>Nov</i>	54 327	54 327	1 000	1 000	-	53 326	53 326	-	-	-	
<i>Dic</i>	54 904	54 904	1 002	1 002	-	53 903	53 903	-	-	-	
12 Ene	54 235	54 235	833	833	-	53 403	53 403	-	-	-	
<i>Feb</i>	52 503	52 503	833	833	-	51 670	51 670	-	-	-	
<i>Mar</i>	50 413	50 413	833	833	-	49 580	49 580	-	-	-	
<i>Abr</i>	48 113	48 113	833	833	-	47 280	47 280	-	-	-	
<i>May</i>	47 846	47 846	833	833	-	47 013	47 013	-	-	-	
<i>Jun</i>	47 434	47 434	833	833	-	46 600	46 600	-	-	-	
<i>Jul</i>	46 145	46 145	772	772	-	45 373	45 373	-	-	-	
<i>Ago</i>	45 050	45 050	773	773	-	44 277	44 277	-	-	-	
<i>Sep</i>	44 812	44 812	773	773	-	44 038	44 038	-	-	-	
<i>Oct</i>	43 107	43 107	774	774	-	42 333	42 333	-	-	-	

7. BANCO DE ESPAÑA

7.7 Pasivo. Depósitos de los residentes en España: por sectores y detalle por instrumentos de los depósitos de OOAAPP

Millones de euros

	Por sectores							OOAAPP: depósitos por instrumentos							
	Del cual		IFM		AAPP		Otros sectores residentes (a)	Del cual		A la vista	A plazo total	Del cual		Con preaviso	Cesiones temporales
	Total	Euros	Del cual		Administración Central	Otras Administraciones Públicas		Total	Euros			Hasta dos años			
			Total	Euros											
1=3+5a7	2	3	4	5	6=8	7	8=13+14	9	10	11	12	13	14		
06	38 064	38 062	20 559	20 559	4 388	10 669	2 448	10 669	10 669	10 669	-	-	-	-	
07	72 678	72 676	52 321	52 321	4 194	13 837	2 326	13 837	13 837	13 837	-	-	-	-	
08	74 861	74 860	54 315	54 315	7 081	11 690	1 776	11 690	11 690	11 690	-	-	-	-	
09	67 816	67 815	35 089	35 089	14 422	16 811	1 493	16 811	16 811	16 811	-	-	-	-	
10	36 454	36 453	26 964	26 964	3 633	5 704	153	5 704	5 704	5 704	-	-	-	-	
11	56 506	56 504	50 934	50 934	2 097	3 329	147	3 329	3 329	3 329	-	-	-	-	
11 May	35 594	35 593	25 922	25 922	1 981	7 522	170	7 522	7 522	7 522	-	-	-	-	
Jun	34 385	34 384	23 746	23 746	2 388	8 086	166	8 086	8 086	8 086	-	-	-	-	
Jul	42 966	42 965	32 932	32 932	4 404	5 418	210	5 418	5 418	5 418	-	-	-	-	
Ago	41 070	41 069	29 747	29 747	5 215	5 935	173	5 935	5 935	5 935	-	-	-	-	
Sep	37 777	37 776	29 786	29 786	4 249	3 556	187	3 556	3 556	3 556	-	-	-	-	
Oct	40 316	40 315	30 782	30 782	2 110	7 076	348	7 076	7 076	7 076	-	-	-	-	
Nov	35 369	35 368	26 173	26 173	363	8 624	209	8 624	8 624	8 624	-	-	-	-	
Dic	56 506	56 504	50 934	50 934	2 097	3 329	147	3 329	3 329	3 329	-	-	-	-	
12 Ene	43 185	43 184	36 049	36 049	2 031	4 944	160	4 944	4 944	4 944	-	-	-	-	
Feb	54 772	54 771	28 670	28 670	19 811	6 149	141	6 149	6 149	6 149	-	-	-	-	
Mar	98 332	98 330	74 824	74 824	20 346	3 029	133	3 029	3 029	3 029	-	-	-	-	
Abr	68 018	68 017	45 932	45 932	16 082	5 812	193	5 812	5 812	5 812	-	-	-	-	
May	50 543	50 542	44 125	44 125	1 817	4 107	494	4 107	4 107	4 107	-	-	-	-	
Jun	53 191	53 190	45 344	45 344	2 418	5 008	422	5 008	5 008	5 008	-	-	-	-	
Jul	45 520	45 518	37 442	37 442	1 702	5 845	530	5 845	5 845	5 845	-	-	-	-	
Ago	38 292	38 291	31 788	31 788	1 841	3 874	789	3 874	3 874	3 874	-	-	-	-	
Sep	42 512	42 511	38 629	38 629	1 608	1 314	961	1 314	1 314	1 314	-	-	-	-	
Oct	47 672	47 671	36 133	36 133	2 587	7 506	1 446	7 506	7 506	7 506	-	-	-	-	

Véanse notas al final del capítulo

7. BANCO DE ESPAÑA

7.8 Pasivo. Depósitos de los residentes en España: detalle de otros sectores residentes

Millones de euros

	Total	Depósitos en euros					Depósitos en monedas distintas del euro						
		Total	A la vista	Del cual		Con preaviso	Cesiones temporales	Total	A la vista	Del cual		Con preaviso	Cesiones temporales
				A plazo total	Hasta dos años					A plazo total	Hasta dos años		
1=2+8	2=3+4+6+7	3	4	5	6	7	8=12+13	9	10	11	12	13	
06	2 448	2 446	2 446	-	-	-	-	2	2	-	-	-	-
07	2 326	2 325	2 325	-	-	-	-	1	1	-	-	-	-
08	1 776	1 774	1 774	-	-	-	-	1	1	-	-	-	-
09	1 493	1 493	1 493	-	-	-	-	1	1	-	-	-	-
10	153	152	152	-	-	-	-	1	1	-	-	-	-
11	147	144	144	-	-	-	-	2	2	-	-	-	-
11 May	170	169	169	-	-	-	-	1	1	-	-	-	-
Jun	166	165	165	-	-	-	-	1	1	-	-	-	-
Jul	210	209	209	-	-	-	-	1	1	-	-	-	-
Ago	173	172	172	-	-	-	-	1	1	-	-	-	-
Sep	187	186	186	-	-	-	-	1	1	-	-	-	-
Oct	348	347	347	-	-	-	-	1	1	-	-	-	-
Nov	209	208	208	-	-	-	-	1	1	-	-	-	-
Dic	147	144	144	-	-	-	-	2	2	-	-	-	-
12 Ene	160	159	159	-	-	-	-	1	1	-	-	-	-
Feb	141	140	140	-	-	-	-	1	1	-	-	-	-
Mar	133	132	132	-	-	-	-	1	1	-	-	-	-
Abr	193	191	191	-	-	-	-	1	1	-	-	-	-
May	494	493	493	-	-	-	-	1	1	-	-	-	-
Jun	422	421	421	-	-	-	-	1	1	-	-	-	-
Jul	530	528	528	-	-	-	-	2	2	-	-	-	-
Ago	789	788	788	-	-	-	-	1	1	-	-	-	-
Sep	961	960	960	-	-	-	-	1	1	-	-	-	-
Oct	1 446	1 445	1 445	-	-	-	-	1	1	-	-	-	-

7. BANCO DE ESPAÑA

7.9 Pasivo. Depósitos de residentes en otros países de la zona euro: por sectores y detalle por instrumentos de los depósitos de OOAAPP

Millones de euros

	Por sectores							OOAAPP: depósitos por instrumentos						
	Del cual		IFMs		AAPP		Otros sectores residentes (a)	Del cual		A la vista	Del cual		Con preaviso	Cesiones temporales
	Total	Euros	Del cual		Administración Central	Otras Administraciones Públicas		Total	Euros		A plazo total	Hasta dos años		
			Total	Euros										
1=3+5a7	2	3	4	5	6=8	7	10+11+8=13+14	9	10	11	12	13	14	
06	-	-	-	-	-	-	-	-	-	-	-	-	-	-
07	3 275	3 275	3 275	3 275	-	-	-	-	-	-	-	-	-	-
08	34 989	34 989	34 989	34 989	-	-	-	-	-	-	-	-	-	-
09	41 135	41 135	41 135	41 135	-	-	-	-	-	-	-	-	-	-
10	50 922	50 922	50 922	50 922	-	-	-	-	-	-	-	-	-	-
11	174 979	174 979	174 979	174 979	-	-	-	-	-	-	-	-	-	-
11 May	53 063	53 063	53 063	53 063	-	-	-	-	-	-	-	-	-	-
Jun	45 361	45 361	45 361	45 361	-	-	-	-	-	-	-	-	-	-
Jul	56 671	56 671	56 671	56 671	-	-	-	-	-	-	-	-	-	-
Ago	78 224	78 224	78 224	78 224	-	-	-	-	-	-	-	-	-	-
Sep	88 620	88 620	88 620	88 620	-	-	-	-	-	-	-	-	-	-
Oct	108 487	108 487	108 487	108 487	-	-	-	-	-	-	-	-	-	-
Nov	137 178	137 178	137 178	137 178	-	-	-	-	-	-	-	-	-	-
Dic	174 979	174 979	174 979	174 979	-	-	-	-	-	-	-	-	-	-
12 Ene	183 786	183 786	183 786	183 786	-	-	-	-	-	-	-	-	-	-
Feb	211 425	211 425	211 425	211 425	-	-	-	-	-	-	-	-	-	-
Mar	276 033	276 033	276 033	276 033	-	-	-	-	-	-	-	-	-	-
Abr	302 841	302 841	302 841	302 841	-	-	-	-	-	-	-	-	-	-
May	345 105	345 105	345 105	345 105	-	-	-	-	-	-	-	-	-	-
Jun	408 420	408 420	408 420	408 420	-	-	-	-	-	-	-	-	-	-
Jul	423 272	423 272	423 272	423 272	-	-	-	-	-	-	-	-	-	-
Ago	434 428	434 428	434 428	434 428	-	-	-	-	-	-	-	-	-	-
Sep	400 141	400 141	400 141	400 141	-	-	-	-	-	-	-	-	-	-
Oct	380 437	380 437	380 437	380 437	-	-	-	-	-	-	-	-	-	-

Véanse notas al final del capítulo

7. BANCO DE ESPAÑA

7.10 Pasivo. Depósitos de residentes en otros países de la zona euro: detalle de otros sectores residentes

Millones de euros

	Depósitos en euros							Depósitos en monedas distintas del euro					
	Total	A la vista	Del cual		Con preaviso	Cesiones temporales	Total	A la vista	Del cual		Con preaviso	Cesiones temporales	
			A plazo total	Hasta dos años					A plazo total	Hasta dos años			
	1=2+8	3	4	5	6	7	8=9+12+13	9	10	11	12	13	
06	-	-	-	-	-	-	-	-	-	-	-	-	-
07	-	-	-	-	-	-	-	-	-	-	-	-	-
08	-	-	-	-	-	-	-	-	-	-	-	-	-
09	-	-	-	-	-	-	-	-	-	-	-	-	-
10	-	-	-	-	-	-	-	-	-	-	-	-	-
11	-	-	-	-	-	-	-	-	-	-	-	-	-
11 May	-	-	-	-	-	-	-	-	-	-	-	-	-
Jun	-	-	-	-	-	-	-	-	-	-	-	-	-
Jul	-	-	-	-	-	-	-	-	-	-	-	-	-
Ago	-	-	-	-	-	-	-	-	-	-	-	-	-
Sep	-	-	-	-	-	-	-	-	-	-	-	-	-
Oct	-	-	-	-	-	-	-	-	-	-	-	-	-
12 Ene	-	-	-	-	-	-	-	-	-	-	-	-	-
Feb	-	-	-	-	-	-	-	-	-	-	-	-	-
Mar	-	-	-	-	-	-	-	-	-	-	-	-	-
Abr	-	-	-	-	-	-	-	-	-	-	-	-	-
May	-	-	-	-	-	-	-	-	-	-	-	-	-
Jun	-	-	-	-	-	-	-	-	-	-	-	-	-
Jul	-	-	-	-	-	-	-	-	-	-	-	-	-
Ago	-	-	-	-	-	-	-	-	-	-	-	-	-
Sep	-	-	-	-	-	-	-	-	-	-	-	-	-
Oct	-	-	-	-	-	-	-	-	-	-	-	-	-

7. BANCO DE ESPAÑA

7.11 Activo. Resto del mundo y detalle de otros activos

Millones de euros

	Resto del mundo						Detalle de otros activos					
	Del cual		Préstamos y créditos Total	Del cual		Valores distintos de acc. y participaciones Total	Acciones y participaciones	Total	Oro y derechos en oro	Tenencias de DEG	Posición de reserva y otros activos frente al FMI	Resto de activos
	Total	Euros		Euros	Euros							
1=3+5+7	2	3	4	5	6	7	8=9 a 12	9	10	11	12	
06	11 986	4 615	875	-	11 086	4 615	25	12 092	6 467	254	420	4 950
07	11 907	4 973	493	-	11 390	4 973	25	11 120	5 145	251	339	5 385
08	10 465	2 929	97	-	10 343	2 929	25	13 298	5 627	160	708	6 803
09	9 228	1 015	145	-	9 057	1 015	25	24 619	6 938	3 221	898	13 561
10	10 190	907	142	-	10 023	907	25	35 185	9 555	3 394	1 388	20 847
11	20 085	844	105	-	19 955	844	25	49 489	11 017	3 162	2 642	32 668
11 May	9 651	843	142	-	9 484	843	25	40 315	9 664	2 942	2 061	25 648
<i>Jun</i>	9 650	843	142	-	9 483	843	25	40 349	9 447	2 935	2 041	25 927
<i>Jul</i>	11 102	843	113	-	10 964	843	25	42 542	10 259	2 975	2 187	27 121
<i>Ago</i>	11 064	843	180	-	10 859	843	25	45 133	11 373	2 957	2 172	28 631
<i>Sep</i>	11 785	844	242	-	11 518	844	25	46 777	10 922	3 070	2 343	30 441
<i>Oct</i>	12 303	844	157	-	12 122	844	25	47 929	11 150	3 007	2 295	31 477
<i>Nov</i>	16 541	844	123	-	16 393	844	25	49 469	11 740	3 071	2 343	32 315
<i>Dic</i>	20 085	844	105	-	19 955	844	25	49 489	11 017	3 162	2 642	32 668
12 Ene	19 816	844	141	-	19 650	844	25	51 150	12 025	3 138	2 621	33 366
<i>Feb</i>	19 400	844	211	-	19 165	844	25	51 904	11 949	3 086	2 687	34 182
<i>Mar</i>	19 449	811	138	-	19 286	811	25	51 336	11 258	3 095	2 694	34 289
<i>Abr</i>	19 798	811	115	-	19 657	811	25	52 340	11 300	3 129	2 789	35 122
<i>May</i>	21 387	811	164	-	21 198	811	25	52 009	11 392	3 247	2 894	34 475
<i>Jun</i>	24 506	811	143	-	24 339	811	25	50 656	11 287	3 225	2 896	33 248
<i>Jul</i>	23 128	812	568	-	22 535	812	25	51 512	11 961	3 286	2 955	33 310
<i>Ago</i>	22 566	812	176	-	22 365	812	25	53 153	11 875	3 231	3 007	35 040
<i>Sep</i>	22 050	812	159	-	21 866	812	25	55 482	12 471	3 195	2 966	36 851
<i>Oct</i>	21 938	812	459	-	21 453	812	25	56 255	12 002	3 175	2 871	38 207

7. BANCO DE ESPAÑA

7.12 Pasivo. Resto del mundo y detalle de otros pasivos

Millones de euros

	Resto del mundo: depósitos					Detalle de otros pasivos				
	Total	Del cual		Vista, a plazo y con preaviso (a)	Del cual		Cesiones temporales	Total	Del cual	
		Euros	Euros		Euros	DEG asignados				
1=3+5	2	3	4	5	6	7	8			
06	281	127	281	127	-	25 204	24 114	341		
07	275	158	275	158	-	19 023	17 904	321		
08	244	172	244	172	-	8 171	7 125	330		
09	265	264	265	264	-	3 529	-	3 078		
10	401	400	401	400	-	3 684	-	3 272		
11	382	381	382	381	-	4 094	-	3 355		
11 May	396	395	396	395	-	3 552	-	3 147		
<i>Jun</i>	372	371	372	371	-	3 638	-	3 129		
<i>Jul</i>	480	479	480	479	-	3 923	-	3 171		
<i>Ago</i>	399	399	399	399	-	3 599	-	3 149		
<i>Sep</i>	399	398	399	398	-	3 699	-	3 270		
<i>Oct</i>	415	415	415	415	-	3 759	-	3 203		
<i>Nov</i>	420	419	420	419	-	3 851	-	3 270		
<i>Dic</i>	382	381	382	381	-	4 094	-	3 355		
12 Ene	535	534	535	534	-	3 770	-	3 329		
<i>Feb</i>	505	504	505	504	-	3 763	-	3 273		
<i>Mar</i>	463	463	463	463	-	4 013	-	3 282		
<i>Abr</i>	444	443	444	443	-	3 940	-	3 318		
<i>May</i>	283	282	283	282	-	3 992	-	3 443		
<i>Jun</i>	275	274	275	274	-	4 204	-	3 409		
<i>Jul</i>	840	839	840	839	-	4 425	-	3 472		
<i>Ago</i>	324	323	324	323	-	3 923	-	3 413		
<i>Sep</i>	315	315	315	315	-	4 003	-	3 374		
<i>Oct</i>	197	196	197	196	-	3 917	-	3 353		

Véanse notas al final del capítulo

7. BANCO DE ESPAÑA

7.13 Balance
Resumen por sectores

NEDD/SDDS(a)

Millones de euros

	Total activo= Total pasivo	Activo							Pasivo							Promemoria:	
		Residentes en la zona euro					Resto del mundo	Rúbricas no clasificadas por residencia del emisor	Residentes en la zona euro					Resto del mundo	Rúbricas no clasificadas por residencia del emisor	Efectivo en circulación	Depósitos de IFM residentes en España en euros
		Total	Administr. Públicas	No AAPP					Total	Administraciones Públicas	No AAPP						
				Total	IFM	OSR	Total	IFM			Otros sect. resid						
1	2	3	4	5	6	7	8	9	10	11	12	13	14	15	16	17	
06	140 158	115 869	54 006	61 863	61 840	23	11 986	12 303	38 064	15 057	23 006	20 559	2 448	281	101 813	65 929	20 559
07	177 554	154 297	65 819	88 478	87 745	733	11 907	11 350	75 953	18 030	57 922	55 596	2 326	275	101 326	70 920	52 321
08	211 483	185 718	74 646	112 838	111 908	930	10 465	13 534	109 850	18 771	91 079	89 304	1 776	244	101 389	79 438	54 315
09	219 804	185 218	75 517	110 201	106 267	934	9 228	24 859	108 950	31 233	77 717	76 224	1 493	265	110 589	91 741	35 089
10	204 887	159 257	71 995	87 263	82 715	547	10 190	35 440	87 376	9 337	78 040	77 887	153	401	117 110	95 502	26 964
11	358 108	288 265	85 530	202 735	197 512	223	20 085	49 758	231 485	5 426	226 059	225 912	147	382	126 243	100 710	50 934
11 May	205 613	155 384	73 057	82 328	77 912	416	9 651	40 578	88 657	9 502	79 155	78 985	170	396	116 561	95 123	25 922
<i>Jun</i>	197 522	147 250	72 599	74 651	70 243	408	9 650	40 622	79 746	10 474	69 273	69 106	166	372	117 404	96 116	23 746
<i>Jul</i>	219 851	165 931	72 348	93 583	89 074	509	11 102	42 818	99 637	9 823	89 814	89 604	210	480	119 734	97 096	32 932
<i>Ago</i>	240 041	183 567	78 431	110 510	105 244	612	11 064	45 410	119 294	11 150	108 144	107 971	173	399	120 348	96 466	29 747
<i>Sep</i>	248 635	189 797	80 091	109 706	104 454	251	11 785	47 053	126 397	7 805	118 593	118 406	187	399	121 839	97 300	29 786
<i>Oct</i>	271 650	211 142	80 854	130 288	125 037	251	12 303	48 205	148 803	9 186	139 618	139 269	348	415	122 432	98 066	30 782
<i>Nov</i>	296 124	229 846	83 822	146 024	140 751	273	16 541	49 737	172 547	8 987	163 560	163 351	209	420	123 157	98 436	26 173
<i>Dic</i>	358 108	288 265	85 530	202 735	197 512	223	20 085	49 758	231 485	5 426	226 059	225 912	147	382	126 243	100 710	50 934
12 Ene	353 005	281 772	85 890	195 882	190 574	538	19 816	51 417	226 971	6 975	219 996	219 836	160	535	125 499	98 549	36 049
<i>Feb</i>	392 055	320 483	84 195	236 288	230 956	332	19 400	52 172	266 197	25 961	240 236	240 096	141	505	125 353	98 379	28 670
<i>Mar</i>	499 498	428 446	81 944	346 502	341 110	392	19 449	51 603	374 365	23 374	350 991	350 857	133	463	124 669	98 651	74 824
<i>Abr</i>	496 475	424 072	78 925	345 147	339 755	392	19 798	52 606	370 859	21 894	348 965	348 772	193	444	125 172	99 070	45 932
<i>May</i>	523 354	449 693	78 184	371 509	365 930	579	21 387	52 274	395 649	5 924	389 725	389 231	494	283	127 422	100 063	44 125
<i>Jun</i>	590 096	514 669	78 035	36 635	431 760	4 874	24 506	50 920	461 611	7 426	454 185	453 763	422	275	128 210	101 247	45 344
<i>Jul</i>	600 214	525 305	77 410	447 895	442 697	518	23 128	51 781	468 792	7 547	461 245	460 715	530	840	130 582	101 707	37 442
<i>Ago</i>	603 283	527 297	77 204	450 092	444 610	5 482	22 566	53 420	472 720	5 715	467 005	466 216	789	324	130 239	101 568	31 788
<i>Sep</i>	P 573 561	495 763	77 840	417 923	412 381	542	22 050	55 748	442 653	2 922	439 730	438 769	961	315	130 593	101 137	38 629
<i>Oct</i>	A 558 741	480 282	76 015	404 267	398 618	5 649	21 938	56 521	428 109	10 093	418 016	416 569	1 446	197	130 436	101 008	36 133

Véanse notas al final del capítulo

7. BANCO DE ESPAÑA

7.14 Billetes denominados en pesetas en circulación
Detalle por denominación de los billetes

Importe (en millones de euros) y número (en millones de billetes)

	Total	De 10.000 ptas		De 5.000 ptas		De 2.000 ptas		De 1.000 pts		Inferiores a 1.000	En poder del Eurosistema Importe
		Importe	Número	Importe	Número	Importe	Número	Importe	Número		
	+8+10-11 1=2+4+6	2	3	4	5	6	7	8	9	10	11
97	51 913	28 151	468	19 812	659	2 446	203	1 480	246	23	...
98	52 731	29 372	489	19 270	641	2 608	217	1 481	246
99	58 911	33 472	557	20 735	690	3 164	263	1 574	262	...	34
00	57 198	33 887	564	18 838	627	2 994	249	1 515	252	...	36
01	46 228	27 437	457	15 250	507	2 444	203	1 269	211	...	173
01 Ene	53 807	32 440	540	17 292	575	2 672	222	1 431	238	...	29
<i>Feb</i>	53 353	32 232	536	17 074	568	2 669	222	1 419	236	...	40
<i>Mar</i>	53 486	32 279	537	17 097	569	2 728	227	1 433	239	...	51
<i>Abr</i>	53 462	32 105	534	17 104	569	2 828	235	1 463	243	...	38
<i>May</i>	52 971	31 806	529	16 943	564	2 836	236	1 456	242	...	69
<i>Jun</i>	53 668	32 015	533	17 272	575	2 949	245	1 481	246	...	49
<i>Jul</i>	53 747	31 932	531	17 367	578	3 004	250	1 478	246	...	34
<i>Ago</i>	52 239	30 967	515	16 922	563	2 973	247	1 443	240	...	66
<i>Sep</i>	51 309	30 529	508	16 553	551	2 905	242	1 418	236	...	96
<i>Oct</i>	49 968	29 801	496	16 032	534	2 844	237	1 377	229	...	86
<i>Nov</i>	48 388	28 893	481	15 571	518	2 772	231	1 322	220	...	169
<i>Dic</i>	46 228	27 437	457	15 250	507	2 444	203	1 269	211	...	173
02 Ene	15 100
<i>Feb</i>	5 231

7. BANCO DE ESPAÑA

7.15 Monedas denominadas en pesetas en circulación.
Detalle por denominación de las monedas.

Importe (en millones de euros) y número (en millones de monedas)

	Total		De 2.000 ptas		De 500 ptas		De 100 ptas		De 50 ptas		De 25 ptas		De 5 ptas		De 1 ptas	Resto de monedas
	Importe	Número	Importe	Número	Importe	Número	Importe	Número	Importe	Número	Importe	Número	Importe	Número	Importe	Importe
	1	2	3	4	5	6	7	8	9	10	11	12	13	14	15	16
97	2 128	8 494	221	18	610	203	744	1 238	34	114	234	1 557	97	3 215	10	178
98	2 295	9 714	235	20	637	212	811	1 350	35	118	256	1 705	115	3 839	12	192
99	2 433	10 650	246	20	669	223	879	1 462	34	112	272	1 812	130	4 336	14	191
00	2 595	11 546	251	21	702	233	964	1 605	32	107	295	1 961	144	4 801	14	192
01	2 522	11 684	256	21	652	217	948	1 577	28	93	295	1 960	149	4 963	15	180
01 Ene	2 599	11 602	250	21	699	233	970	1 614	32	106	295	1 966	145	4 842	14	193
Feb	2 592	11 629	249	21	694	231	971	1 615	32	105	296	1 967	146	4 863	14	191
Mar	2 588	11 678	248	21	690	230	972	1 617	31	103	296	1 970	147	4 901	14	190
Abr	2 598	11 711	247	21	694	231	979	1 629	31	103	296	1 973	148	4 914	15	189
May	2 620	11 770	256	21	698	232	986	1 640	31	103	298	1 981	148	4 939	15	189
Jun	2 640	11 865	260	22	701	233	995	1 655	31	102	301	2 004	150	4 985	15	188
Jul	2 666	11 972	261	22	706	235	1 009	1 679	31	102	304	2 024	151	5 041	15	188
Ago	2 670	11 990	261	22	710	236	1 011	1 683	30	101	305	2 027	152	5 052	15	187
Sep	2 671	12 005	261	22	709	236	1 013	1 686	30	100	305	2 028	152	5 063	15	186
Oct	2 647	11 983	259	22	697	232	1 004	1 670	30	98	304	2 026	152	5 065	15	186
Nov	2 584	11 837	257	21	674	224	976	1 624	28	95	299	1 991	151	5 023	15	183
Dic	2 522	11 684	256	21	652	217	948	1 577	28	93	295	1 960	149	4 963	15	180
02 Ene	2 090	10 683	256	21	527	175	783	1 302	26	86	255	1 699	138	4 583	15	89
Feb	1 647	9 324	255	21	384	128	559	930	25	83	206	1 369	121	4 029	14	82

7. BANCO DE ESPAÑA

7.16 Billetes distribuidos menos billetes retirados por el
Banco de España y billetes denominados en pesetas no retornados.
Detalle por denominación de los Billetes en euros (a)

Importe (en millones de euros) y número (en millones de billetes)

	Billetes en euros															Pro memoria: Billetes en pesetas no retornados Importe
	Total Importe (b)	De 500 euro		De 200 euro		De 100 euro		De 50 euro		De 20 euro		De 10 euro		De 5 euro		
		Importe	Número	Importe	Número	Importe	Número	Importe	Número	Importe	Número	Importe	Número	Importe	Número	
2+4 +6+8+10+ 12+14	2	3	4	5	6	7	8	9	10	11	12	13	14	15	16	
06	86 979	55 907	112	4 014	20	7 963	80	25 362	507	-4 792	-240	-1 661	-166	184	37	997
07	85 517	56 759	114	4 189	21	7 377	74	26 936	539	-7 222	-361	-2 636	-264	114	23	970
08	83 144	56 243	112	4 341	22	6 738	67	29 239	585	-9 839	-492	-3 596	-360	18	4	945
09	80 600	54 385	109	4 107	21	6 314	63	32 419	648	-12 125	-606	-4 434	-443	-66	-13	926
10	76 558	52 244	104	3 779	19	5 748	57	34 910	698	-14 645	-732	-5 339	-534	-139	-28	909
11	70 571	50 421	101	3 329	17	4 678	47	36 021	720	-17 325	-866	-6 314	-631	-239	-48	895
11 May	71 389	51 035	102	3 559	18	5 192	52	33 570	671	-16 000	-800	-5 768	-577	-200	-40	903
Jun	72 107	50 887	102	3 520	18	5 126	51	34 553	691	-15 971	-799	-5 809	-581	-200	-40	902
Jul	71 800	50 717	101	3 473	17	4 997	50	34 973	699	-16 230	-812	-5 918	-592	-210	-42	901
Ago	69 656	50 359	101	3 403	17	4 718	47	34 236	685	-16 739	-837	-6 094	-609	-227	-45	899
Sep	68 799	50 328	101	3 371	17	4 616	46	34 019	680	-17 090	-855	-6 205	-620	-239	-48	898
Oct	68 346	50 342	101	3 350	17	4 567	46	33 988	680	-17 351	-868	-6 295	-629	-255	-51	897
Nov	68 271	50 366	101	3 333	17	4 549	45	34 158	683	-17 536	-877	-6 340	-634	-257	-51	896
Dic	70 571	50 421	101	3 329	17	4 678	47	36 021	720	-17 325	-866	-6 314	-631	-239	-48	895
12 Ene	66 839	48 355	100	3 170	16	4 271	45	38 793	693	-20 081	-898	-7 326	-648	-343	-53	894
Feb	66 950	49 591	99	3 235	16	4 432	44	34 672	693	-18 157	-908	-6 549	-655	-274	-55	893
Mar	67 291	49 296	99	3 204	16	4 403	44	35 372	707	-18 143	-907	-6 560	-656	-279	-56	892
Abr	66 639	48 876	98	3 167	16	4 327	43	35 560	711	-18 365	-918	-6 645	-665	-281	-56	891
May	68 704	49 349	99	3 274	16	4 591	46	36 967	739	-18 482	-924	-6 706	-671	-288	-58	890
Jun	71 540	49 704	99	3 352	17	4 891	49	39 126	783	-18 487	-924	-6 757	-676	-289	-58	889
Jul	71 856	49 540	99	3 334	17	4 867	49	40 099	802	-18 793	-940	-6 896	-690	-295	-59	888
Ago	70 303	49 162	98	3 281	16	4 676	47	39 826	797	-19 270	-963	-7 063	-706	-310	-62	887
Sep	68 347	48 805	98	3 229	16	4 468	45	39 134	783	-19 744	-987	-7 214	-721	-331	-66	886
Oct	66 839	48 355	97	3 170	16	4 271	43	38 793	776	-20 081	-1 004	-7 326	-733	-343	-69	885

Véanse notas al final del capítulo

7. BANCO DE ESPAÑA

7.17 Monedas denominadas en euro puestas en circulación por el Banco de España y monedas denominadas en pesetas no retornadas. Detalle por denominación de las monedas en euros

Importe (en millones de euros) y número (en millones de monedas)

	Monedas en euros															Pro Memoria: Monedas en pesetas no retornadas Importe		
	Importe (a)	De 2 euro		De 1 euro		De 50 céntimos		De 20 céntimos		De 10 céntimos		De 5 céntimos		De 2 céntimos			De 1 céntimo	
		Im- porte	Nú- mero	Im- porte	Im- porte	Nú- mero	Im- porte	Nú- mero	Im- porte	Nú- mero	Im- porte	Nú- mero	Im- porte	Nú- mero	Im- porte		Nú- mero	Im- porte
13+15 7+9+11+ 2+4+5	2	3	4	5	6	7	8	9	10	11	12	13	14	15	16	17		
06	3 064	827	414	1 328	337	674	216	1 080	182	1 825	105	2 103	42	2 098	26	2 627	825	
07	3 307	896	448	1 443	346	692	232	1 159	196	1 964	117	2 341	46	2 312	29	2 940	822	
08	3 420	914	457	1 499	350	699	239	1 194	209	2 086	128	2 569	50	2 481	32	3 214	819	
09	3 468	915	458	1 532	347	693	240	1 200	211	2 106	135	2 692	53	2 640	35	3 539	816	
10	3 584	945	472	1 585	353	706	249	1 247	215	2 150	141	2 825	56	2 797	39	3 854	813	
11	3 685	964	482	1 637	357	714	255	1 273	222	2 225	149	2 979	59	2 966	42	4 189	811	
11 May	3 630	965	483	1 603	353	706	250	1 250	217	2 173	144	2 884	57	2 862	40	4 000	812	
<i>Jun</i>	3 641	968	484	1 607	354	708	251	1 257	218	2 183	145	2 897	58	2 879	40	4 034	812	
<i>Jul</i>	3 668	975	487	1 619	357	713	253	1 264	220	2 198	146	2 923	58	2 898	41	4 072	812	
<i>Ago</i>	3 681	976	488	1 628	357	714	254	1 269	220	2 202	147	2 932	58	2 907	41	4 094	812	
<i>Sep</i>	3 693	976	488	1 634	359	719	255	1 275	221	2 212	147	2 943	58	2 920	41	4 114	812	
<i>Oct</i>	3 691	973	486	1 636	358	716	255	1 274	222	2 216	148	2 955	59	2 934	41	4 132	811	
<i>Nov</i>	3 687	966	483	1 638	358	715	255	1 273	222	2 223	148	2 969	59	2 957	42	4 171	811	
<i>Dic</i>	3 685	964	482	1 637	357	714	255	1 273	222	2 225	149	2 979	59	2 966	42	4 189	811	
12 Ene	3 681	959	481	1 634	352	712	254	1 274	225	2 225	153	2 989	61	2 978	44	4 209	811	
<i>Feb</i>	3 680	961	480	1 637	354	707	254	1 268	223	2 229	150	2 996	60	2 984	42	4 228	811	
<i>Mar</i>	3 666	958	479	1 627	353	706	254	1 268	222	2 222	150	2 999	60	2 985	42	4 233	811	
<i>Abr</i>	3 657	957	479	1 622	351	702	253	1 263	222	2 224	150	3 003	60	2 990	43	4 253	810	
<i>May</i>	3 652	958	479	1 618	349	698	252	1 259	222	2 224	150	3 004	60	3 001	43	4 273	810	
<i>Jun</i>	3 664	963	481	1 624	349	697	252	1 259	222	2 225	151	3 014	60	3 009	43	4 311	810	
<i>Jul</i>	3 674	968	484	1 625	350	701	253	1 263	223	2 232	151	3 022	61	3 026	43	4 337	810	
<i>Ago</i>	3 691	969	484	1 634	353	706	254	1 271	225	2 245	152	3 037	61	3 038	44	4 365	809	
<i>Sep</i>	3 690	963	481	1 638	353	706	254	1 271	224	2 244	153	3 051	61	3 053	44	4 389	809	
<i>Oct</i>	3 681	959	479	1 634	352	704	254	1 271	225	2 245	153	3 055	61	3 059	44	4 398	809	

Véanse notas al final del capítulo

NOTAS A LOS CUADROS DEL CAPÍTULO 7. BANCO DE ESPAÑA

Cuadros 7.A y 7.B

En el diseño de este balance de conciliación se han llevado a cabo ajustes en los datos de los estados UEM para adaptarlos a los de las CFEE.

- a. Según el SEC_95, el oro y los DEG son los únicos activos financieros a los que no corresponde ningún pasivo.
- b. El análisis monetario requiere hacer figurar a la moneda (que se emite por el Estado, es decir, que es un pasivo del Estado) entre los pasivos del Banco de España, para poder calcular el efectivo en circulación. La contrapartida de este registro formal figura entre las operaciones pendientes de cobro del activo. Aquí se han eliminado ambos registros que no tienen sentido cuando se pretende reflejar, como es el caso, la situación patrimonial del Banco de España.
- c. En el SEC_95 se anotan en el activo del balance del Banco Central las tenencias de DEG creados por FMI para aumentar los activos de reserva de sus miembros. Estas tenencias que, como el oro, son activos financieros negativos (en lugar de pasivos) del Resto del Mundo, se pueden utilizar en operaciones con el FMI y con otros miembros del Sistema. En las CFEE, las asignaciones de DEG no son pasivos frente al FMI sino una variación en el volumen de los flujos de tenencias, por eso hay que deducirlas de entre los pasivos, lo que supone mayores “recursos propios” del Banco de España.
- d. La cifra de billetes que figura en la rúbrica AF.2 Efectivo y depósitos dentro del epígrafe “Efectivo” se corresponde con los billetes de euro asignados al Banco de España de acuerdo con su participación en el capital desembolsado del BCE. La diferencia entre este importe y el valor de los billetes de euro puestos en circulación se contabiliza como un activo/pasivo Intra-Eurosistema que se recoge en la misma rúbrica en el epígrafe de “Otros depósitos”.

Cuadro 7.C

- a. Véanse notas al cuadro 7.2, columnas 6 a 8.

Cuadro 7.1

- a. Véanse detalles en los cuadros 7.3 y 7.4.
- b. Véase detalle en el cuadro 7.5.
- c. Véase detalle en el cuadro 7.11.

Cuadro 7.2

- a. Véanse detalles en los cuadros 7.7 y 7.8.
- b. Véanse detalles en el cuadro 7.9.
- c. Véanse detalles en el cuadro 7.12.
- d. Desde enero de 2002 incluye el porcentaje del total de billetes de euro en circulación que se asigna al Banco de España de acuerdo con el sistema contable establecido en el Eurosistema (véase nota al balance de situación resumido que figura al final de este Boletín), además de los billetes de peseta no retornados.
- e. A partir de enero de 2003 recoge, únicamente, el importe de los billetes asignados por el Eurosistema.
- f. A partir de enero de 2003 recoge, únicamente, el importe de las monedas de euro.
- g. Comprende los billetes y las monedas realmente puestos en circulación por el Banco de España. Véanse cuadros 7.14 a 7.17.

Cuadro 7.3

- a. Véase detalle en el cuadro 7.4.

Cuadro 7.5

- a. Véase detalle en el cuadro 7.6.

Cuadro 7.7

- a. Véase detalle en el cuadro 7.8.

Cuadro 7.9

- a. Véase detalle en el cuadro 7.10.

Cuadro 7.12

- a. Hasta diciembre de 1998 el importe de las Cesiones temporales está en la columna 3, por carecer de información desglosada.

Cuadro 7.13

- a. El diseño de este balance, alternativo al que figura en los cuadros 7.1 y 7.2, se corresponde con lo establecido en las Normas Especiales de Distribución de Datos (NEDD) del FMI.

Cuadro 7.16

- a. Los billetes denominados en euro distribuidos por el Banco de España difieren del porcentaje del total de billetes de euro en circulación que le corresponde al Banco de España de acuerdo con las normas de asignación de billetes en el Eurosistema (véanse el cuadro 7.2 y la nota al balance de situación resumido que figura al final de este Boletín).
- b. Desde enero de 2003, este total de billetes de euro, más el total de monedas de euro puestas en circulación por el Banco de España (cuadro 7.17, columna 1), componen el efectivo puesto en circulación por el Banco de España (cuadro 7.2, columna 16). Hasta diciembre de 2002, el total de billetes de euro, más el total de monedas de euro puestas en circulación, más los billetes y monedas de peseta no retornados (cuadros 7.16, columna 16, y 7.17, columna 17), constituyen el efectivo puesto en circulación por el Banco de España.

Cuadro 7.17

a. Desde enero de 2003, este total de monedas de euro, más el total de billetes puestos en circulación por el Banco de España (cuadro 7.16, columna 1), componen el efectivo puesto en circulación por el Banco de España (cuadro 7.2, columna 16). Hasta diciembre de 2002, el total de billetes de euro, más el total de monedas de euro puestas en circulación, más los billetes y monedas de peseta no retornados (cuadros 7.16, columna 16, y 7.17, columna 17), constituyen el efectivo puesto en circulación por el Banco de España.

CAPÍTULO 8 OTRAS INSTITUCIONES FINANCIERAS MONETARIAS

NOTA INTRODUCTORIA SOBRE LOS CUADROS DEL CAPÍTULO 8

Modificaciones introducidas en las series a partir de junio 2005

Este capítulo incluye las Entidades de crédito (junto con los Fondos del Mercado Monetario), aunque con una presentación alternativa a la del capítulo 4. Sus cuadros se basan en la norma septuagésima primera y el anejo VII de la CBE 4/2004 (de adaptación a las entidades de crédito de las NIIF), aprobada el 22.12.04, norma referida a los requerimientos estadísticos de la UEM. Estos estados, si bien no se han modificado sustancialmente, han quedado afectados por las nuevas normas contables. Por ello, aunque los cuadros continúan actualizándose, se han producido algunos cambios, como consecuencia de la entrada en vigor de la nueva Circular. Los más relevantes son: a) las cuentas de ahorro, hasta mayo de 2005 clasificadas como depósitos con preaviso a menos de tres meses (columna 12 del cuadro 8.44 y columnas 6 y 12 del cuadro 8.9, entre otras), que pasan a incluirse a partir de ahora dentro de los depósitos a la vista (columna 9 del cuadro 8.44 y columnas 3 y 9 del cuadro 8.9, entre otras). Este cambio se refleja en los cuadros de tipos de interés de estos instrumentos —cuadros 9 y 15 del capítulo 19, relativo a los tipos de interés de las entidades de crédito—; y b) la vuelta al balance de alguno de los activos titulizados que había causado baja en aplicación de las normas en vigor hasta la promulgación y entrada en vigor de la CBE 4/2004. Este cambio ha originado un aumento excepcional del saldo de crédito (columna 6 del cuadro 8.41 y columna 6 del cuadro 8.2, entre otras) y en los depósitos a plazo (columna 6 del cuadro 8.42 y columna 6 del cuadro 8.3, entre otras).

Nota general: Muchas columnas tienen desarrollo en un cuadro posterior, circunstancia que se indica al pie de cada uno de los cuadros.

8. OTRAS INSTITUCIONES FINANCIERAS MONETARIAS
A) Conciliación entre el balance financiero de las CFEE y el balance de los estados UEM

Datos referidos a Junio de 2012

BALANCE ESTADOS UEM Cuentas Financieras	RESIDENTES EN ESPAÑA							RESIDENTES EN OTROS PAISES DE LA UEM			
	Préstamos			Valores distintos de acciones			Participación en FMM e inst. del mercado monetario	Acciones y otras participaciones	Préstamos		
	IFM	AAPP	OSR	IFM	AAPP	OSR			IFM	AAPP	OSR
1	2	3	4	5	6	7	8	9	10	11	
TOTAL ACTIVO BALANCE UEM (=I+II)	256 541	123 140	1 758 510	65 953	242 493	259 963	1	165 966	70 796	88	32 856
I. ACTIVOS no incluidos en CFEE											
Activo fijo											
II. ACTIVOS FINANCIEROS incluidos en CFEE	256 541	123 140	1 758 510	65 953	242 493	259 963	1	165 966	70 796	88	32 856
AF. 2 EFECTIVO Y DEPÓSITOS	256 541								70 796		
* Por instrumentos											
Efectivo											
Otros depósitos	256 541								70 796		
* Por sectores de contrapartida											
Instituciones financieras	256 541										
Instituciones financieras monetarias	256 541										
Instituciones financieras no monetarias											
Resto del mundo									70 796		
AF.3 VALORES DISTINTOS DE ACCIONES				65 953	242 493	259 963					
* Por instrumentos											
Valores a corto plazo				12 340	32 360	2 221					
Valores a largo plazo				53 613	210 133	257 742					
Derivados											
* Por sectores de contrapartida											
Sociedades no financieras						7 690					
Instituciones financieras				65 953		252 273					
Instituciones financieras monetarias				65 953							
Instituciones financieras no monetarias						252 273					
Administraciones Públicas					242 493						
Resto del mundo											
AF.4 PRÉSTAMOS		123 140	1 758 510							88	32 856
* Por instrumentos											
Préstamos a corto plazo											9 814
Préstamos a largo plazo										88	23 042
* Por sectores de contrapartida											
Sociedades no financieras											
Instituciones financieras											
Instituciones financieras monetarias											
Instituciones financieras no monetarias											
Administraciones Públicas		123 140									
Hogares e instituciones sin fines de lucro											
Resto del mundo										88	32 856

8A. Activo

Millones de euros

RESIDENTES EN OTROS PAISES DE LA UEM					RESIDENTES EN EL RESTO DEL MUNDO			RESTO DE ACTIVOS			SUB TOTAL	AJUSTES CFEE			TOTAL CFEE
Valores distintos de Acciones			Participación en FMM e inst. del mercado monetario	Acciones y otras participaciones	Préstamos	Valores distintos de acciones	Acciones y otras participaciones	Efectivo	Activo fijo	Resto		Total	Jerarquización de fuentes y otros	Valoración	
IFM	AAPP	OSR													
12	13	14	15	16	17	18	19	20	21	22	23=1A 22	24=25+26	25	26	27=23+24
8 072	14 073	15 297		22 797	162 831	27 450	68 112	6 837	59 899	366 761	3 728 436				
									59 899		59 899				
									59 899		59 899				
8 072	14 073	15 297		22 797	162 831	27 450	68 112	6 837		366 761	3 668 537	-115 736	-310 236	194 500	3 552 801
					110 354			6 837			444 528	-1 686	-1 686		442 842
					110 354			6 837			6 837	0	0		6 837
											437 691	-1 686	-1 686		436 005
								6 837			263 378	-1 865	-1 865		261 513
								6 837			263 378	-1 865	-1 865		261 513
					110 354						181 150	179	179		181 329
8 072	14 073	15 297				27 450					633 301	204 755		204 755	838 055
15	1	587									47 523	5 921		5 921	53 444
8 056	14 072	14 710				27 450					585 777	151 171		151 171	736 948
											0	47 663		47 663	47 663
											7 690	12 028		12 028	19 718
											318 226	183 650		183 650	501 876
											65 953	190 001		190 001	255 954
											252 273	-6 350		-6 350	245 923
											242 493	-7 898		-7 898	234 595
8 072	14 073	15 297				27 450					64 892	16 975		16 975	81 867
					48 422						1 963 016	-5 561	-5 561		1 957 455
					30 127										252 946
					18 295										1 704 509
											811 121	0	0		811 121
											104 534	-1 293	-1 293		103 241
											104 534	-1 293	-1 293		103 241
											123 140	-4 269	-4 269		118 872
											842 855	0	0		842 855
					48 422						81 365	-0	-0		81 365

8. OTRAS INSTITUCIONES FINANCIERAS MONETARIAS

A) Conciliación entre el balance financiero de las CFEE y el balance de los estados UEM

Datos referidos a Junio de 2012

BALANCE ESTADOS UEM Cuentas financieras	RESIDENTES EN ESPAÑA							RESIDENTES EN OTROS PAISES DE LA UEM			
	Préstamos			Valores distintos de acciones			Participación en FMM e inst. del mercado monetario	Acciones y otras participaciones	Préstamos		
	IFM	AAPP	OSR	IFM	AAPP	OSR			IFM	AAPP	OSR
1	2	3	4	5	6	7	8	9	10	11	
II. ACTIVOS FINANCIEROS incluidos en CFEE (continuación)											
AF.5 ACCIONES Y PARTICIPACIONES							1	165 966			
* Por instrumentos											
Acciones cotizadas											
Acciones no cotizadas											
Otras participaciones											
Participaciones en fondos de inversión							1				
* Por sectores de contrapartida											
<i>Sociedades no financieras</i>											
<i>Instituciones financieras</i>							1				
<i>Instituciones financieras monetarias</i>							1	61 105			
<i>Instituciones financieras no monetarias</i>											
<i>Resto del mundo</i>											
AF.7 OTRAS CUENTAS PENDIENTES DE COBRO .											
AF.71 Crédito comercial											
AF.79 Otras ctas ptes de cobro excl. el cdto comercial											

8A. Activo (continuación)

Millones de euros

RESIDENTES EN OTROS PAISES DE LA UEM					RESIDENTES EN EL RESTO DEL MUNDO			RESTO DE ACTIVOS			SUB TOTAL 23=1A 22	AJUSTES CFEE			TOTAL CFEE 27=23+24
Valores distintos de Acciones			Participación en FMM e inst. del mercado monetario 15	Acciones y otras participaciones 16	Préstamos 17	Valores distintos de acciones 18	Acciones y otras participaciones 19	Efectivo 20	Activo fijo 21	Resto 22		Total 24=25+26	Jerarquización de fuentes y otros 25	Valoración 26	
IFM 12	AAPP 13	OSR 14													
				22 797	4 055		68 112				260 931	-10 255	-10 255	250 677	
														40 914	
														200 515	
														7 112	
														2 135	
														97 300	
											61 106	-20 600	-20 600	52 915	
														40 507	
														12 409	
				22 797	4 055		68 112				94 964	5 497	5 497	100 461	
										366 761	366 761	-302 988	-302 988	63 773	
										366 761	366 761	-302 988	-302 988	63 773	

8. OTRAS INSTITUCIONES FINANCIERAS MONETARIAS
A) Conciliación entre el balance financiero de las CFEE y el balance de los estados UEM

Datos referidos a Junio de 2012

CUENTAS FINANCIERAS	BALANCE ESTADOS UEM				RESIDENTES EN ESPAÑA				RESIDENTES EN OTROS PAISES DE LA UEM			
	Depósitos			Participaciones de fondos monetarios	Depósitos			Participaciones de fondos monetarios				
	IFM	AAPP	OSR		IFM	AAPP	OSR					
	1	2	3	4	5	6	7	8				
TOTAL PASIVO BALANCE UEM (=I+II)	616 049	68 590	1 514 127	8 860	155 716	2 233	39 924	72				
I. PASIVOS no incluidos en CFEE												
II. PASIVOS incluidos en CFEE.	616 049	68 590	1 514 127	8 860	155 716	2 233	39 924	72				
AF.2 EFECTIVO Y DEPÓSITOS	616 049	68 590	1 514 127		155 716	2 233	39 924					
* Por instrumentos												
Depósitos transferibles		63 321	487 134				4 615					
Otros depósitos	616 049	5 268	1 026 993		155 716	2 233	35 310					
* Por sectores de contrapartida												
Sociedades no financieras			190 510									
Instituciones financieras	616 049		604 066									
Instituciones financieras monetarias	616 049											
Instituciones financieras no monetarias			604 066									
Administraciones Públicas		68 590										
Hogares e instituciones sin fines de lucro			719 551									
Resto del mundo					155 716	2 233	39 924					
AF.3 VALORES DISTINTOS DE ACCIONES												
* Por instrumentos												
Valores a corto plazo												
Valores a largo plazo												
Derivados												
* Por sectores de contrapartida												
Sociedades no financieras												
Instituciones financieras												
Instituciones financieras monetarias												
Instituciones financieras no monetarias												
Administraciones Públicas												
Hogares e instituciones sin fines de lucro												
Resto del mundo												
AF.4 PRÉSTAMOS		...										
* Por instrumentos												
Préstamos a corto plazo												
Préstamos a largo plazo			...									
* Por sectores de contrapartida												
Sociedades no financieras												
Instituciones financieras												
Instituciones financieras monetarias												
Instituciones financieras no monetarias												
Administraciones Públicas			...									
Hogares e instituciones sin fines de lucro												
Resto del mundo												

8B. Pasivo

Millones de euros

RESIDENTES EN EL RESTO DEL MUNDO		RESTO DE PASIVOS				SUB TOTAL	AJUSTES CFEE			TOTAL CFEE
Depósitos	Participaciones de fondos monetarios	Valores distintos de acciones	Participaciones de fondos monetarios	Acciones y otras participaciones	Resto		Total	Jerarquización de fuentes y otros	Valoración	
9	10	11	12	13	14	15=1a 14	16=17+18	17	18	19=15+16
211 052	28	410 702		384 165	316 921	3 728 439				
211 052	28	410 702		384 165	316 921	3 728 439	-297 276	-268 853	-28 423	3 431 163
211 052						2 607 691	3 533	3 533		2 611 224
6 941						562 011	-27 517	-27 517		534 494
204 111						2 045 680	31 050	31 050		2 076 731
						190 510	0	0		190 510
						1 220 115	-3 584	-3 584		1 216 531
						616 049	1 292	1 292		617 341
						604 066	-4 876	-4 876		599 190
						68 590	7 117	7 117		75 707
						719 551	-0	-0		719 551
211 052						408 925	-0	-0		408 926
		410 702				410 702	194 681		194 681	605 384
		46 537				46 537				46 537
		364 166				364 166	165 875		165 875	530 041
						0	28 806		28 806	28 806
										40 027
										330 205
										273 325
										56 880
										5 983
										40 131
										189 038
						...	984	984		984
						...	984	984		984
							393	393		393
						...	591	591		591

8. OTRAS INSTITUCIONES FINANCIERAS MONETARIAS
A) Conciliación entre el balance financiero de las CFEE y el balance de los estados UEM

Datos referidos a Junio de 2012

CUENTAS FINANCIERAS	BALANCE ESTADOS UEM				RESIDENTES EN ESPAÑA				RESIDENTES EN OTROS PAISES DE LA UEM			
	Depósitos			Participaciones de fondos monetarios	Depósitos			Participaciones de fondos monetarios				
	IFM	AAPP	OSR		IFM	AAPP	OSR					
1	2	3	4	5	6	7	8					
I.PASIVOS incluidos en CFEE (continuación)												
AF. 5 ACCIONES Y PARTICIPACIONES												
* Por instrumentos												
Acciones cotizadas 8 860												
Acciones no cotizadas												
Otras participaciones												
Participaciones en fondos de inversión 8 860												
* Por sectores de contrapartida												
<i>Sociedades no financieras</i>												
<i>Instituciones financieras</i>												
<i> Instituciones financieras monetarias</i>												
<i> Instituciones financieras no monetarias</i>												
<i>Administraciones Públicas</i>												
<i>Hogares e instituciones sin fines de lucro</i>												
<i>Resto del mundo 72</i>												
AF.6 RESERVAS TÉCNICAS DE SEGUROS												
Reservas para fondos de pensiones												
<i>Hogares e instituciones sin fines de lucro</i>												
AF.7 OTRAS CUENTAS PENDIENTES DE COBRO												
AF.71 Crédito comercial												
AF.79 Otros ctas ptes de cobro excl. el cdto comercial												
* Pro memoria												
Activos financieros netos												
* (Activos financieros menos pasivos de las CFEE)												

8. OTRAS INSTITUCIONES FINANCIERAS MONETARIAS
B) Balance agregado de las OIFM según
los estados de la zona del euro

8.C Balance. Detalle por instituciones

Datos referidos a Octubre de 2012

Millones de euros

	Serie en cuadro y columna/ Time series in table and column	Otras instituciones financieras monetarias/ Other monetary financial institutions	Entidades de crédito (Cuadro 8.D)/ Credit institutions (Table 8.D)	FMM (a) y EDE / MMF (a) & ELMs	
		A=B+C	B	C	
ACTIVO			ASSETS		
1 A. RESIDENTES EN ESPAÑA	8.2/2	2 783 019	2 776 342	6 677	1 A. DOMESTIC
2 2. Préstamos y créditos	8.4/2	2 087 354	2 084 580	2 774	2 2. Loans
3 2e. Del cual: euros	8.4/3	2 067 233	2 064 458	2 774	3 2e. Of which: euro
4 IFM	8.4/4	262 198	259 442	2 756	4 MFIs
5 2e. Del cual: euros	8.4/5	259 604	256 848	2 756	5 2e. Of which: euro
6 Administraciones Públicas	8.4/6	120 769	120 769	-	6 General government
7 2e. Del cual: euros	8.4/7	120 769	120 769	-	7 2e. Of which: euro
8 Otros residentes	8.4/8	1 704 387	1 704 369	19	8 Other resident sectors
9 2e. Del cual: euros	8.4/9	1 686 860	1 686 841	19	9 2e. Of which: euro
10 3. Valores distintos de acciones y participaciones	8.4/10	528 475	524 574	3 902	10 3. Securities other than shares
11 3e. Del cual: euros	8.4/11	523 585	519 683	3 902	11 3e. Of which: euro
12 IFM	8.5/3	66 813	65 706	1 107	12 MFIs
13 3e. Euros	8.5/4	66 411	65 305	1 107	13 3e. euro
14 Del cual: hasta dos años	-	17 884	17 440	443	14 Of which: up to 2 years
15 3x. Monedas distintas del euro	-	401	401	-	15 3x. Non-MU currencies
16 Del cual: hasta dos años	-	-	-	-	16 Of which: up to 2 years
17 Administraciones Públicas	8.5/6	239 315	236 782	2 533	17 General government
18 3e. Del cual: euros	8.5/7	239 261	236 728	2 533	18 3e. Of which: euro
19 Otros residentes	8.5/8	222 348	222 086	262	19 Other residents
20 3e. Del cual: euros	8.5/9	217 913	217 651	262	20 3e. Of which: euro
21 4. Participaciones en FMM	8.4/12	1	0	1	21 4. Money market fund shares/units
22 IFM	-	1	0	1	22 MFIs
23 4e. Del cual: euros	-	1	0	1	23 4e. Of which euro
24 5. Acciones y participaciones	8.4/13	167 188	167 188	0	24 5. Shares and other equity
25 IFM	-	61 804	61 804	-	25 MFIs
26 Otros residentes	-	105 384	105 384	0	26 Other resident sectors
27 B. RESIDENTES EN OTROS PAISES DE LA ZONA DEL EURO	8.2/3	149 935	148 895	1 040	27 B. OTHER EURO AREA COUNTRIES
28 2. Préstamos y créditos	8.6/2	91 539	91 539	-	28 2. Loans
29 2e. Del cual: euros	8.6/3	80 534	80 534	-	29 2e. Of which: euro
30 IFM	8.6/4	64 992	64 992	-	30 MFIs
31 2e. Del cual: euros	8.6/5	58 242	58 242	-	31 2e. Of which: euro
32 Administraciones Públicas	8.6/6	81	81	-	32 General government
33 2e. Del cual: euros	8.6/7	81	81	-	33 2e. Of which: euro
34 Otros residentes	8.6/8	26 467	26 467	-	34 Other resident sectors
35 2e. Del cual: euros	8.6/9	22 211	22 211	-	35 2e. Of which: euro
36 3. Valores distintos de acciones y participaciones	8.6/10	35 609	34 569	1 040	36 3. Securities other than shares
37 3e. Del cual: euros	8.6/11	33 735	32 703	1 032	37 3e. Of which: euro
38 IFM	8.7/3	7 548	6 997	551	38 MFIs
39 3e. Euros	8.7/4	7 053	6 503	550	39 3e. euro
40 Del cual: hasta dos años	-	718	614	103	40 Of which: up to 2 years
41 3x. Monedas distintas del euro	-	496	495	1	41 3x. Non-MU currencies
42 Del cual: hasta dos años	-	90	90	-	42 Of which: up to 2 years
43 Administraciones Públicas	8.7/6	14 370	14 047	322	43 General government
44 3e. Del cual: euros	8.7/7	14 260	13 941	318	44 3e. Of which: euro
45 Otros residentes	8.7/8	13 691	13 525	166	45 Other resident sectors
46 3e. Del cual: euros	8.7/9	12 423	12 259	163	46 3e. Of which: euro

October 2012 data

8.C Balance sheet by institutional grouping

EUR millions

8. OTHER MONETARY FINANCIAL INSTITUTIONS
B) Aggregated balance sheet according
to the euro area returns

Véanse notas al final del capítulo./ See notes at the end of the chapter.

8. OTRAS INSTITUCIONES FINANCIERAS MONETARIAS

B) Balance agregado de las OIFM según los estados de la zona del euro

8.C Balance. Detalle por instituciones

Datos referidos a Octubre de 2012

Millones de euros

	Serie en cuadro y columna/ Time series in table and column	Otras instituciones financieras monetarias/ Other monetary financial institutions	Entidades de crédito (Cuadro 8.D)/ Credit institutions (Table 8.D)	FMM (a) y EDE / MMF (a) & ELMs	
		A=B+C	B	C	
ACTIVO (continuación)					
B. RESIDENTES EN OTROS PAÍSES DE LA ZONA DEL EURO (continuación)					
47	4. Participaciones en FMM	8.6/12	-	-	-
48	IFM.	-	-	-	-
49	5. Acciones y participaciones	8.6/13	22 786	22 786	-
50	IFM.	-	5 699	5 699	-
51	Otros residentes	-	17 088	17 088	-
52	C. RESTO DEL MUNDO	8.2/4	237 748	237 463	286
53	2. Préstamos y créditos	8.12/3	146 399	146 392	7
54	2e. Del cual: euros	8.12/4	105 948	105 948	-
55	3. Valores distintos de acciones y participaciones	8.12/5	23 081	22 803	278
56	3e. Del cual: euros	8.12/6	-	-	-
57	5. Acciones y participaciones	8.12/7	68 268	68 268	-
58	5e. Del cual: euros	-	-	-	-
59	D. SIN CLASIFICAR	8.2/5	429 545	429 454	92
60	1. Efectivo (todas las monedas)	8.2/10	6 772	6 772	-
61	1e. Del cual: euros	-	6 606	6 606	-
62	6. Activo fijo	8.2/11	61 907	61 906	1
63	7. Otros activos	8.2/12	360 866	360 775	91
64	7e. Del cual: euros	-	-	-	-
65	TOTAL ACTIVOS	8.2/1	3 600 248	3 592 154	8 094
66	e Euros	8.2/13	2	-	7 709
67	e Monedas distintas del euro	8.2/14	-	-	293
68	s/c Sin clasificar por monedas.	8.2/15	422 773	422 682	92
65	TOTAL ASSETS				
66	e Euro				
67	x Other currencies				
68	n/a Not classified by currencies				

October 2012 data

8.C Balance sheet by institutional grouping

EUR millions

8. OTHER MONETARY FINANCIAL INSTITUTIONS
B) Aggregated balance sheet according to the euro area returns

Véanse notas al final del capítulo./ See notes at the end of the chapter.

8. OTRAS INSTITUCIONES FINANCIERAS MONETARIAS
B) Balance agregado de las OIFM según
los estados de la zona del euro

8.C Balance. Detalle por instituciones

Datos referidos a Octubre de 2012

Millones de euros

	Serie en cuadro y columna/ Time series in table and column	Otras instituciones financieras monetarias/ Other monetary financial institutions	Entidades de crédito (Cuadro 8.D)/ Credit institutions (Table 8.D)	FMM (a) y EDE / MMF (a) & ELMs	
		A=B+C	B	C	
PASIVO					LIABILITIES
1 A. RESIDENTES EN ESPAÑA	8.3/2	2 119 185	2 111 208	7 977	1 A. DOMESTIC
2 9. Depósitos	8.8/1	2 111 208	2 111 208	0	2 9. Deposits
3 9e. Del cual: euros	8.8/2	2 073 707	2 073 707	0	3 9e. Of which: euro
4 IFM	8.8/3	595 679	595 679	-	4 MFIs
5 Entidades de crédito y BE	8.8/5	593 653	593 653	-	5 Credit institutions and BE
6 9e. Del cual: euros	-	586 446	586 446	-	6 9e. Of which: euro
7 Fondos del mercado monetario	8.8/7	2 026	2 026	-	7 Money market funds
8 9e. En euros	-	2 026	2 026	-	8 9e. Of which: euro
9 A la vista, a plazo hasta dos años y disponible con preaviso	-	1 519	1 519	-	9 Overnight, up to two years and redeemable at notice
10 A plazo a más de dos años	-	-	-	-	10 With agreed maturity over two years
11 Cesiones temporales	-	508	508	-	11 Repos
12 9x. En monedas distintas del euro	-	0	0	-	12 9x. Of which: other currencies
13 A la vista, a plazo hasta dos años y disponible con preaviso	-	0	0	-	13 Overnight, up to two years and redeemable at notice
14 A plazo a más de dos años	-	-	-	-	14 With agreed maturity over two years
15 Cesiones temporales	-	-	-	-	15 Repos
16 Administración Central	8.8/8	41 177	41 177	-	16 Central government
17 9e. Depósitos en euros	-	41 150	41 150	-	17 9e. Deposits in euro
18 A la vista, a plazo hasta dos años y disponible con preaviso	-	10 552	10 552	-	18 Overnight, up to two years and redeemable at notice
19 A plazo a más de dos años	-	800	800	-	19 With agreed maturity over two years
20 Cesiones temporales	-	29 798	29 798	-	20 Repos
21 9x. Depósitos en monedas distintas del euro	-	27	27	-	21 9x. Deposits in other currencies
22 A la vista, a plazo hasta dos años y disponible con preaviso	-	27	27	-	22 Overnight, up to two years and redeemable at notice
23 A plazo a más de dos años	-	-	-	-	23 With agreed maturity over two years
24 Cesiones temporales	-	-	-	-	24 Repos
25 Otras Administraciones Públicas	8.8/9	27 673	27 673	-	25 Other general government
26 9e. Depósitos en euros	8.8/10	27 671	27 671	-	26 9e. Deposits in euro
27 9.1e. A la vista	-	21 846	21 846	-	27 9.1e. Overnight
28 9.2e. A plazo	-	5 507	5 507	-	28 9.2e. With agreed maturity
29 Del cual: hasta dos años	-	5 317	5 317	-	29 Of which: up to two years
30 9.3e. Con preaviso	-	-	-	-	30 9.3e. Redeemable at notice
31 9.4e. Cesiones temporales	-	318	318	-	31 9.4e. Repos
32 9x. Depósitos en monedas distintas del euro	-	2	2	-	32 9x. Deposits in other currencies
33 9.1x. A la vista	-	2	2	-	33 9.1x. Overnight
34 9.2x. A plazo	-	-	-	-	34 9.2x. With agreed maturity
35 Del cual: hasta dos años	-	-	-	-	35 Of which: up to two years
36 9.3x. Con preaviso	-	-	-	-	36 9.3x. Redeemable at notice
37 9.4x. Cesiones temporales	-	-	-	-	37 9.4x. Repos
38 Otras residentes	8.9/1	1 446 679	1 446 679	0	38 Other resident sectors
39 9e. Depósitos en euros	8.9/2	1 416 412	1 416 412	0	39 9e. Deposits in euro
40 9.1e. A la vista	8.9/3	454 051	454 051	0	40 9.1e. Overnight
41 9.2e. A plazo	8.9/4	902 943	902 943	-	41 9.2e. With agreed maturity
42 Del cual: hasta dos años	8.9/5	428 672	428 672	-	42 Of which: up to two years
43 9.3e. Con preaviso	8.9/6	42	42	-	43 9.3e. Redeemable at notice
44 9.4e. Cesiones temporales	8.9/7	59 376	59 376	-	44 9.4e. Repos
45 9x. Depósitos en monedas distintas del euro	8.9/8	30 267	30 267	-	45 9x. Deposits in other currencies
46 9.1x. A la vista	8.9/9	5 488	5 488	-	46 9.1x. Overnight
47 9.2x. A plazo	8.9/10	24 779	24 779	-	47 9.2x. With agreed maturity
48 Del cual: hasta dos años	8.9/11	7 145	7 145	-	48 Of which: up to two years
49 9.3x. Con preaviso	8.9/12	-	-	-	49 9.3x. Redeemable at notice
50 9.4x. Cesiones temporales	8.9/13	-	-	-	50 9.4x. Repos
51 10. Participaciones de los fondos del mercado monetario	8.91/11	7 977	-	7 977	51 10. Money market fund shares/units

October 2012 data

8.C Balance sheet by institutional grouping

EUR millions

8. OTHER MONETARY FINANCIAL INSTITUTIONS
B) Aggregated balance sheet according
to the euro area returns

Véanse notas al final del capítulo./ See notes at the end of the chapter.

8. OTRAS INSTITUCIONES FINANCIERAS MONETARIAS

B) Balance agregado de las OIFM según los estados de la zona del euro

8.C Balance. Detalle por instituciones

Datos referidos a Octubre de 2012

Millones de euros

	Serie en cuadro y columna/ Time series in table and column	Otras instituciones financieras monetarias/ Other monetary financial institutions	Entidades de crédito (Cuadro 8.D)/ Credit institutions (Table 8.D)	FMM (a) y EDE / MMF (a) & ELMs	
		A=B+C	B	C	
PASIVO (continuación)					LIABILITIES (continued)
52 B. RESIDENTES EN OTROS PAÍSES DE LA ZONA DEL EURO	8.3/3	173 809	173 737	72	52 B. RESIDENTS IN OTHER EURO AREA COUNTRIES
53 9. Depósitos	8.10/1	173 737	173 737	-	53 9. Deposits
54 9e. Del cual: euros	8.10/2	163 055	163 055	-	54 9e. Of which: euro
55 IFM	8.10/3	141 588	141 588	-	55 MFIs
56 Entidades de crédito, BCE y otros bancos centrales nacionales.	8.10/5	141 577	141 577	-	56 Credit institutions, ECB and others NCBs
57 9e. Del cual: euros	-	133 721	133 721	-	57 9e. Of which: euro
58 Fondos del mercado monetario	8.10/7	11	11	-	58 Money market funds
59 9e. En euros	-	11	11	-	59 9e. Of which: euro
60 A la vista, a plazo hasta dos años y disponible con preaviso	-	11	11	-	60 Overnight, up to two years and redeemable at notice
61 A plazo a más de dos años	-	-	-	-	61 With agreed maturity over two years
62 9.4e. Cesiones temporales	-	-	-	-	62 9.4e. Repos
63 9x. En monedas distintas del euro	-	-	-	-	63 9x. Of which: other currencies
64 A la vista, a plazo hasta dos años y disponible con preaviso	-	-	-	-	64 Overnight, up to two years and redeemable at notice
65 A plazo a más de dos años	-	-	-	-	65 With agreed maturity over two years
66 9.4x. Cesiones temporales	-	-	-	-	66 9.4x. Repos
67 Administración Central	8.10/8	2 274	2 274	-	67 Central government
68 9e. Depósitos en euros	-	2 274	2 274	-	68 9e. Deposits in euro
69 A la vista, a plazo hasta dos años y disponible con preaviso	-	2 274	2 274	-	69 Overnight, up to two years and redeemable at notice
70 A plazo a más de dos años	-	-	-	-	70 With agreed maturity over two years
71 9.4e. Cesiones temporales	-	-	-	-	71 9.4e. Repos
72 9x. Del cual: monedas distintas del euro	-	-	-	-	72 9x. Of which: other currencies
73 A la vista, a plazo hasta dos años y disponible con preaviso	-	-	-	-	73 Overnight, up to two years and redeemable at notice
74 A plazo a más de dos años	-	-	-	-	74 With agreed maturity over two years
75 9.4x. Cesiones temporales	-	-	-	-	75 9.4x. Repos
76 Otras Administraciones Públicas	8.10/9	0	0	-	76 Other general government
77 9e. Depósitos en euros	8.10/10	0	0	-	77 9e. Deposits in euro
78 9.1e. A la vista	-	0	0	-	78 9.1e. Overnight
79 9.2e. A plazo	-	-	-	-	79 9.2e. With agreed maturity
80 Del cual: hasta dos años	-	-	-	-	80 Of which: up to two years
81 9.3e. Con preaviso	-	-	-	-	81 9.3e. Redeemable at notice
82 9.4e. Cesiones temporales	-	-	-	-	82 9.4e. Repos
83 9x. Depósitos en monedas distintas del euro	-	-	-	-	83 9x. Deposits in other currencies
84 9.1x. A la vista	-	-	-	-	84 9.1x. Overnight
85 9.2x. A plazo	-	-	-	-	85 9.2x. With agreed maturity
86 Del cual: hasta dos años	-	-	-	-	86 Of which: up to two years
87 9.3x. Con preaviso	-	-	-	-	87 9.3x. Redeemable at notice
88 9.4x. Cesiones temporales	-	-	-	-	88 9.4x. Repos
89 Otros residentes	8.11/1	29 874	29 875	-	89 Other resident sectors
90 9e. Depósitos en euros	8.11/2	27 049	27 049	-	90 9e. Deposits in euro
91 9.1e. A la vista	8.11/3	3 973	3 973	-	91 9.1e. Overnight
92 9.2e. A plazo	8.11/4	17 728	17 728	-	92 9.2e. With agreed maturity
93 Del cual: hasta dos años	8.11/5	7 738	7 738	-	93 Of which: up to two years
94 9.3e. Con preaviso	8.11/6	362	362	-	94 9.3e. Redeemable at notice
95 9.4e. Cesiones temporales	8.11/7	4 987	4 987	-	95 9.4e. Repos
96 9x. Depósitos en monedas distintas del euro	8.11/8	2 825	2 825	-	96 9x. Deposits in other currencies
97 9.1x. A la vista	8.11/9	301	301	-	97 9.1x. Overnight
98 9.2x. A plazo	8.11/10	2 525	2 525	-	98 9.2x. With agreed maturity
99 Del cual: hasta dos años	8.11/11	1 276	1 276	-	99 Of which: up to two years
100 9.3x. Con preaviso	8.11/12	-	-	-	100 9.3x. Redeemable at notice
101 9.4x. Cesiones temporales	8.11/13	-	-	-	101 9.4x. Repos
102 10. Participaciones de los fondos del mercado monetario	8.91/12	72	-	72	102 10. Money market fund shares/units

October 2012 data

8.C Balance sheet by institutional grouping

EUR millions

8. OTHER MONETARY FINANCIAL INSTITUTIONS
B) Aggregated balance sheet according to the area euro returns

Véanse notas al final del capítulo./ See notes at the end of the chapter.

8. OTRAS INSTITUCIONES FINANCIERAS MONETARIAS
B) Balance agregado de las OIFM según los estados de la zona del euro
8.C Balance. Detalle por instituciones

Datos referidos a Octubre de 2012

Millones de euros

	Serie en cuadro y columna/ Time series in table and column	Otras instituciones financieras monetarias/ Other monetary financial institutions	Entidades de crédito (Cuadro 8.D)/ Credit institutions (Table 8.D)	FMM (a) y EDE / MMF (a) & ELMs	
		A=B+C	B	C	
PASIVO (continuación)					LIABILITIES (continued)
103 C. RESTO DEL MUNDO	8.3/4	191 793	191 770	23	103 C. REST OF THE WORLD
104 9. Depósitos (total)	8.13/1	191 770	191 770	-	104 9. Deposits (total)
105 9.1. Depósitos en euros	8.13/2	147 181	147 181	-	105 9.1. Deposits in euro
106 A la vista, a plazo hasta dos años y con preaviso	-	61 453	61 453	-	106 Overnight, up to two years and redeemable at notice
107 A plazo a más de dos años	-	63 447	63 447	-	107 With agreed maturity over two years
108 Cesiones temporales	-	22 281	22 281	-	108 Repos
109 9.2. Depósitos en monedas distintas del euro.	-	44 589	44 589	-	109 9.2. Deposits in other currencies
110 A la vista, a plazo hasta dos años y con preaviso	-	36 767	36 767	-	110 Overnight, up to two years and redeemable at notice
111 A plazo a más de dos años	-	5 115	5 115	-	111 With agreed maturity over two years
112 Cesiones temporales	-	2 707	2 707	-	112 Repos
113 10. Participaciones en los fondos del mercado monetario	8.91/13	23	-	23	113 10. Money market fund shares/units
114 D. SIN CLASIFICAR	8.3/5	1 115 460	1 115 439	21	114 D. UNCLASSIFIED
115 11. Valores distintos de acciones y participaciones	8.3/8	395 469	395 469	-	115 11. Debt securities issued
116 11e. Euros	8.13/14	381 465	381 465	-	116 11e. In euro
117 Del cual: hasta dos años	-	71 985	71 985	-	117 Of which: up to two years
118 11x. Monedas distintas del euro.	-	14 004	14 004	-	118 11x. Other currencies
119 Del cual: hasta dos años	-	347	347	-	119 Of which: up to two years
120 13. Capital y reservas	8.3/9	398 437	398 435	2	120 13. Capital and reserves
121 14. Otros pasivos	8.3/10	321 554	321 535	19	121 14. Remaining liabilities
122 14e. Del cual: euros	-	122 14e. Of which: euro
123 TOTAL PASIVOS	8.3/1	3 600 251	3 592 154	8 094	123 TOTAL LIABILITIES
124 e Euros	8.3/11	2 773 480	2 765 407	8 073	124 e Euro
125 x Monedas distintas del euro	8.3/12	106 780	106 780	-	125 x Other currencies
126 s/c Sin clasificar por monedas	8.3/13	719 991	719 970	21	126 n/a Not classified by currencies
PRO MEMORIA					MEMORANDUM ITEM
a Tenencias de valores distintos de acciones y participaciones hasta dos años emitidos por las entidades de crédito	-	...	18 144	...	a Holdings of debt securities up to two years issued by CI
b Tenencias de instrumentos del mercado monetario emitidos por las entidades de crédito	-	-	-	-	b Holdings of money markets papers issued by credit institutions

October 2012 data

8.C Balance sheet by institutional grouping

EUR millions

**8. OTHER MONETARY FINANCIAL INSTITUTIONS
B) Aggregated balance sheet according to the euro area returns**

Véanse notas al final del capítulo./ See notes at the end of the chapter.

8. OTRAS INSTITUCIONES FINANCIERAS MONETARIAS
B) Balance agregado de las OIFM según los estados de la zona del euro

8.1 Activo=Pasivo de las OIFM, por instituciones

Millones de euros

	Total OIFM (a)	Entidades de crédito (b)	Entidades de Depósito (c)	EFC (d)	ICO	FMM Y EDE (e)
	1=2+6	2=3+4+5	3	4	5	6
06	2 526 871	2 526 765	2 431 330	63 245	32 189	106
07	3 005 279	3 005 279	2 896 225	68 700	40 354	-
08	3 409 444	3 381 189	3 252 295	75 276	53 617	28 255
09	3 446 812	3 433 286	3 314 963	57 121	61 201	13 527
10	3 471 027	3 462 860	3 305 526	55 729	101 602	8 170
11	3 621 168	3 613 113	3 444 607	55 911	112 595	8 057
11 May	3 514 267	3 506 389	3 352 568	51 666	102 155	7 881
Jun	3 554 581	3 546 772	3 390 783	52 014	103 975	7 812
Jul	3 554 586	3 546 745	3 389 031	51 844	105 869	7 845
Ago	3 551 603	3 543 640	3 383 803	51 638	108 198	7 966
Sep	3 569 262	3 561 372	3 400 736	51 584	109 053	7 894
Oct	3 550 994	3 543 118	3 381 343	51 235	110 540	7 879
Nov	3 545 927	3 538 119	3 376 992	50 686	110 440	7 811
Dic	3 621 168	3 613 113	3 444 607	55 911	112 595	8 057
12 Ene	3 638 239	3 628 635	3 454 515	54 724	119 396	9 606
Feb	3 656 369	3 646 719	3 469 716	54 506	122 497	9 652
Mar	3 733 040	3 723 594	3 524 150	55 107	144 338	9 448
Abr	3 678 163	3 668 729	3 474 205	54 973	139 552	9 437
May	3 730 099	3 720 770	3 532 615	53 728	134 427	9 332
Jun	3 727 992	3 718 993	3 529 089	53 478	136 426	9 003
Jul	3 673 058	3 664 306	3 476 292	52 993	135 021	8 756
Ago	3 630 560	3 621 907	3 435 150	52 436	134 321	8 656
Sep	3 636 905	3 628 224	3 445 777	51 565	130 881	8 685
Oct	P 3 600 244	3 592 154	3 410 069	50 905	131 180	8 094

Véanse notas al final del capítulo

8. OTRAS INSTITUCIONES FINANCIERAS MONETARIAS
B) Balance agregado de las OIFM según los estados de la zona del euro

8.2 Activo: resumen

m.m.euros

	Total	Por residencia				Por instrumentos							Por monedas		
		Residentes en España (a)	Residentes en otros países de la zona euro (b)	Resto del mundo (c)	Rúbricas no clasif. por residencia del emisor	Préstamos y créditos	Valores distintos de acciones y participaciones	Participaciones FMM	Acciones y participaciones	Efectivo	Activo fijo	Otros activos no clasificados	Euros	Monedas distintas del euro	Sin clasificar
	=13a15= =6a12= 1=2a5=	2	3	4	5=10a12	6	7	8	9	10	11	12	13	14	15
06	2 527	2 023	169	172	163	1 981	231	-	152	8	29	126	2 237	136	154
07	3 005	2 397	218	199	191	2 302	328	-	184	9	31	152	2 668	155	183
08	3 409	2 701	223	198	287	2 450	500	0	172	9	37	241	2 958	173	278
09	3 447	2 773	212	208	254	2 395	614	0	184	9	45	200	3 042	159	245
10	3 471	2 797	160	214	301	2 404	586	0	180	8	50	243	3 016	162	293
11	3 621	2 847	161	225	388	2 374	606	0	253	7	57	324	3 068	172	381
11 May	3 514	2 823	178	223	290	2 402	603	0	219	7	53	230	283
Jun	3 555	2 867	172	223	293	2 412	605	0	244	7	54	231	3 105	164	285
Jul	3 555	2 847	172	218	318	2 390	600	0	247	7	54	257	311
Ago	3 552	2 823	171	217	340	2 376	589	0	247	7	55	278	333
Sep	3 569	2 809	172	218	370	2 364	584	0	252	7	55	308	3 040	166	363
Oct	3 551	2 800	171	218	362	2 358	577	0	254	7	56	299	355
Nov	3 546	2 795	162	220	370	2 353	572	0	251	7	56	306	363
Dic	3 621	2 847	161	225	388	2 374	606	0	253	7	57	324	3 068	172	381
12 Ene	3 638	2 854	163	225	397	2 352	631	0	259	7	58	332	389
Feb	3 656	2 862	172	231	391	2 355	651	0	260	7	58	326	384
Mar	3 733	2 934	171	243	385	2 419	671	0	258	7	59	319	3 189	166	378
Abr	3 678	2 869	165	245	399	2 359	660	0	260	7	59	332	392
May	3 730	2 865	157	255	453	2 373	645	0	259	7	60	386	446
Jun	3 728	2 872	164	258	433	2 405	633	0	257	7	60	366	3 130	171	426
Jul	3 673	2 815	158	253	447	2 368	601	0	258	7	60	380	440
Jul	3 631	2 785	154	246	445	2 336	590	0	260	7	61	377	438
Ago	3 637	2 799	152	242	444	2 338	596	0	259	7	62	375	3 036	164	437
Oct	P 3 600	2 783	150	238	430	2 325	587	0	258	7	62	361	423

Véanse notas al final del capítulo

8. OTRAS INSTITUCIONES FINANCIERAS MONETARIAS

8.3 Pasivo: resumen

B) Balance agregado de las OIFM según los estados de la zona del euro

m.m.euros

	Total	Por residencia				Por instrumentos					Por monedas		
		Residentes en España (a)	Residentes en otros países de la zona euro (b)	Resto del mundo (c)	Rúbricas no clasificadas por residencia del tenedor (d)	Depósitos (e)	Participaciones en fondos del mercado monetario (f)	Valores distintos de acciones y participaciones	Capital y reservas	Otros pasivos no clasificados	Euros (g)	Monedas distintas del euro	Sin clasificar
	=12a14 =6a11= 1=2a5=												
06	2 527	1 450	185	196	696	1 831	0	353	181	162	2 010	174	343
07	3 005	1 726	230	212	838	2 168	-	426	206	205	2 384	211	411
08	3 409	2 006	235	270	899	2 483	28	399	242	258	2 677	233	500
09	3 447	2 015	245	263	924	2 510	13	440	270	214	2 743	220	484
10	3 471	2 008	228	284	952	2 511	8	433	283	236	2 793	160	519
11	3 621	2 032	245	249	1 095	2 518	8	435	367	294	2 839	121	661
11 May	3 514	1 994	265	280	975	2 531	8	442	309	225	2 838	143	534
<i>Jun</i>	3 555	2 010	261	292	991	2 556	8	437	325	229	2 863	138	554
<i>Jul</i>	3 555	1 995	272	273	1 015	2 532	8	433	337	245	2 843	130	582
<i>Ago</i>	3 552	1 975	269	271	1 036	2 507	8	430	344	263	2 818	127	607
<i>Sep</i>	3 569	1 971	267	272	1 060	2 502	8	425	350	285	2 811	123	635
<i>Oct</i>	3 551	1 962	268	259	1 062	2 481	8	429	353	280	2 801	117	633
<i>Nov</i>	3 546	1 974	256	256	1 060	2 478	8	430	350	280	2 800	116	631
<i>Dic</i>	3 621	2 032	245	249	1 095	2 518	8	435	367	294	2 839	121	661
12 Ene	3 638	2 013	249	243	1 134	2 495	10	445	377	311	2 834	115	689
<i>Feb</i>	3 656	2 060	248	230	1 118	2 529	10	445	379	295	2 865	118	674
<i>Mar</i>	3 733	2 179	227	220	1 107	2 617	9	442	378	287	2 954	114	665
<i>Abr</i>	3 678	2 129	229	215	1 106	2 563	9	432	377	297	2 893	111	674
<i>May</i>	3 730	2 163	214	217	1 135	2 585	9	424	373	339	2 909	109	712
<i>Jun</i>	3 728	2 208	198	211	1 111	2 608	9	411	384	317	2 919	109	701
<i>Jul</i>	3 673	2 156	190	198	1 130	2 534	9	410	385	334	2 844	110	720
<i>Ago</i>	3 631	2 139	176	188	1 128	2 494	9	408	388	331	2 806	105	719
<i>Sep</i>	3 637	2 140	177	192	1 129	2 499	9	401	398	330	2 808	101	728
<i>Oct</i>	P 3 600	2 119	174	192	1 115	2 477	8	395	398	322	2 773	107	720

Véanse notas al final del capítulo

8. OTRAS INSTITUCIONES FINANCIERAS MONETARIAS

8.4 Activo. Residentes en España

B) Balance agregado de las OIFM según los estados de la zona del euro

Millones de euros

	Total	Préstamos y créditos								Valores distintos de acciones y participaciones		Participaciones de fondos del mercado monetario	Acciones y participaciones
		Del cual		Del cual		Del cual		Del cual		Del cual			
		Total	Euros	IFM total	Euros	AAPP total (a)	Euros	Otros sectores residentes total (b)	Euros	Total	Euros		
	+12+13 1=2+10+	2=4+6+8	3=5+7+9	4	5	6	7	8	9	10	11	12	13
06	2 022 645	1 773 000	1 755 709	224 069	218 279	41 185	41 160	1 507 747	1 496 270	145 945	145 200	-	103 700
07	2 396 752	2 048 013	2 026 111	246 119	240 165	42 737	42 724	1 759 158	1 743 222	246 953	246 100	-	101 786
08	2 701 028	2 196 279	2 167 001	272 167	267 929	52 772	52 735	1 871 339	1 846 337	411 678	410 800	340	92 732
09	2 773 157	2 158 408	2 137 223	251 958	248 685	64 449	64 428	1 842 001	1 824 110	515 373	513 121	0	99 376
10	2 796 744	2 174 021	2 150 836	238 034	235 006	78 583	78 583	1 857 404	1 837 247	519 573	514 965	0	103 150
11	2 846 761	2 140 167	2 116 934	253 642	250 094	89 285	89 285	1 797 240	1 777 555	543 765	539 092	0	162 829
11 May	2 822 818	2 157 252	2 135 950	251 190	247 600	82 631	82 631	1 823 431	1 805 719	531 477	527 077	0	134 088
<i>Jun</i>	2 866 569	2 177 133	2 154 862	259 077	254 971	86 600	86 600	1 831 457	1 813 292	534 034	530 073	0	155 401
<i>Jul</i>	2 846 884	2 160 109	2 138 766	260 330	257 456	87 143	87 143	1 812 636	1 794 167	529 326	525 218	0	157 448
<i>Ago</i>	2 823 100	2 146 184	2 124 658	258 066	255 430	86 276	86 276	1 801 843	1 782 952	519 195	515 120	0	157 720
<i>Sep</i>	2 809 047	2 132 183	2 109 581	241 567	238 579	87 404	87 404	1 803 212	1 783 598	513 881	509 615	0	162 983
<i>Oct</i>	2 799 674	2 126 826	2 105 178	246 603	243 720	87 263	87 263	1 792 959	1 774 195	507 294	503 171	0	165 554
<i>Nov</i>	2 795 073	2 124 076	2 102 222	237 036	234 270	87 656	87 656	1 799 385	1 780 296	509 377	505 190	0	161 619
<i>Dic</i>	2 846 761	2 140 167	2 116 934	253 642	250 094	89 285	89 285	1 797 240	1 777 555	543 765	539 092	0	162 829
12 Ene	2 853 866	2 120 630	2 098 616	246 356	243 446	90 454	90 453	1 783 820	1 764 717	565 323	560 637	0	167 912
<i>Feb</i>	2 862 072	2 113 332	2 091 749	245 224	241 922	91 234	91 234	1 776 875	1 758 593	580 227	575 744	1	168 512
<i>Mar</i>	2 934 261	2 167 216	2 146 012	292 769	289 954	92 027	92 027	1 782 420	1 764 032	599 855	595 424	1	167 188
<i>Abr</i>	2 868 981	2 109 954	2 087 935	252 303	249 060	92 768	92 768	1 764 882	1 746 107	591 216	586 616	1	167 810
<i>May</i>	2 864 997	2 119 323	2 096 348	260 164	257 079	104 488	104 488	1 754 672	1 734 782	578 000	573 158	1	167 673
<i>Jun</i>	2 872 452	2 138 189	2 115 493	256 452	252 635	123 230	123 230	1 758 507	1 739 628	568 408	563 680	1	165 854
<i>Jul</i>	2 815 274	2 111 357	2 088 612	257 098	253 576	123 603	123 603	1 730 657	1 711 433	537 464	532 629	1	166 452
<i>Ago</i>	2 785 241	2 091 210	2 069 443	255 396	252 406	121 867	121 867	1 713 947	1 695 171	526 449	521 726	1	167 580
<i>Sep</i>	2 799 386	2 099 316	2 078 114	260 848	257 996	120 905	120 905	1 717 563	1 699 213	531 985	526 994	1	168 084
<i>Oct</i>	P 2 783 017	2 087 352	2 067 230	262 198	259 603	120 769	120 769	1 704 385	1 686 858	528 475	523 585	1	167 188

Véanse notas al final del capítulo

8. OTRAS INSTITUCIONES FINANCIERAS MONETARIAS
B) Balance agregado de las OIFM según los estados de la zona del euro

8.5 Activo. Residentes en España:
detalle de valores distintos
de acciones y participaciones
Millones de euros

	Del cual		IFM			AAPP		Otros sectores resid.	
	Total	Euros	Del cual			Del cual		Del cual	
			Total	Euros	Hasta dos años	Total	Euros	Total	Euros
06	145 945	145 200	24 914	24 461	3 439	70 483	70 331	50 549	50 408
07	246 953	246 100	37 159	36 698	12 098	76 503	76 399	133 291	133 004
08	411 678	410 800	56 945	56 561	23 947	99 594	99 484	255 139	254 755
09	515 373	513 121	72 213	71 482	20 300	151 993	151 860	291 167	289 778
10	519 573	514 965	62 750	62 351	15 241	158 251	158 130	298 572	294 484
11	543 765	539 092	67 188	66 767	18 074	192 994	192 873	283 583	279 452
11 May	531 477	527 077	68 942	68 546	17 388	166 827	166 689	295 709	291 841
<i>Jun</i>	534 034	530 073	65 671	65 288	16 816	176 880	176 768	291 483	288 016
<i>Jul</i>	529 326	525 218	64 807	64 412	16 420	173 374	173 240	291 145	287 566
<i>Ago</i>	519 195	515 120	62 567	62 172	16 758	168 110	167 974	288 519	284 974
<i>Sep</i>	513 881	509 615	60 930	60 531	15 814	165 902	165 794	287 048	283 290
<i>Oct</i>	507 294	503 171	61 595	61 199	16 733	164 599	164 499	281 100	277 474
<i>Nov</i>	509 377	505 190	60 009	59 630	15 402	165 258	165 171	284 110	280 389
<i>Dic</i>	543 765	539 092	67 188	66 767	18 074	192 994	192 873	283 583	279 452
12 Ene	565 323	560 637	75 292	74 847	18 823	216 169	216 009	273 862	269 781
<i>Feb</i>	580 227	575 744	76 617	76 214	18 732	231 616	231 452	271 994	268 078
<i>Mar</i>	599 855	595 424	75 085	74 687	16 887	249 039	248 949	275 731	271 789
<i>Abr</i>	591 216	586 616	72 405	71 994	15 649	246 514	246 388	272 296	268 234
<i>May</i>	578 000	573 158	68 527	68 110	15 861	241 641	241 512	267 832	263 537
<i>Jun</i>	568 408	563 680	65 956	65 539	16 630	242 493	242 416	259 958	255 726
<i>Jul</i>	537 464	532 629	67 231	66 806	18 229	234 009	233 929	236 223	231 894
<i>Ago</i>	526 449	521 726	68 356	67 935	20 367	229 075	228 996	229 018	224 795
<i>Sep</i>	531 985	526 994	66 495	66 091	18 040	240 229	240 176	225 260	220 728
<i>Oct</i>	P 528 475	523 585	66 813	66 411	17 884	239 315	239 261	222 348	217 913

8. OTRAS INSTITUCIONES FINANCIERAS MONETARIAS
B) Balance agregado de las OIFM según los estados de la zona del euro

8.6 Activo. Residentes en otros países
de la zona del euro
Millones de euros

	Préstamos y créditos										Valores distintos acciones y partic.	Participaciones de fondos del mercado monetario	Acciones y participaciones		
	Total	Del cual		IFM total	Del cual		AAPP total	Del cual		Otros sectores residentes total				Del cual	
		Total	Euros		Total	Euros		Total	Euros					Total (a)	Euros (a)
06	169 456	111 527	97 492	91 728	82 080	110	110	19 689	15 302	45 778	42 500	-	12 151		
07	217 949	135 668	125 138	114 133	106 791	117	117	21 419	18 230	48 394	45 632	-	33 886		
08	223 221	142 492	129 746	116 820	107 507	101	101	25 571	22 138	49 822	47 646	-	30 907		
09	212 237	121 066	110 835	94 487	87 659	97	97	26 482	23 080	59 758	58 273	9	31 403		
10	159 680	101 261	91 148	75 387	68 760	92	92	25 782	22 296	36 634	35 315	5	21 779		
11	161 328	101 406	90 343	73 220	66 354	89	89	28 098	23 901	37 548	35 155	-	22 371		
11 May	178 239	112 675	103 541	86 215	80 841	91	91	26 368	22 608	44 260	42 519	6	21 298		
<i>Jun</i>	172 453	104 773	94 459	78 239	71 595	91	91	26 444	22 773	44 939	43 257	-	22 741		
<i>Jul</i>	171 566	104 630	94 744	78 318	72 263	91	91	26 221	22 390	44 193	42 569	-	22 744		
<i>Ago</i>	171 318	105 163	94 610	77 827	71 055	90	90	27 246	23 464	43 979	42 402	-	22 176		
<i>Sep</i>	172 161	105 408	94 160	77 313	70 227	90	90	28 005	23 844	44 863	43 405	-	21 891		
<i>Oct</i>	171 164	104 688	94 556	77 307	71 156	90	90	27 291	23 310	44 593	43 178	-	21 883		
<i>Nov</i>	161 528	101 480	91 304	73 651	67 446	89	89	27 739	23 769	38 243	36 150	-	21 805		
<i>Dic</i>	161 328	101 406	90 343	73 220	66 354	89	89	28 098	23 901	37 548	35 155	-	22 371		
12 Ene	163 177	100 153	89 894	71 906	65 690	87	87	28 159	24 116	40 000	37 565	-	23 022		
<i>Feb</i>	172 473	108 177	98 034	78 138	72 019	87	87	29 952	25 928	41 223	38 812	-	23 070		
<i>Mar</i>	171 086	105 830	96 149	76 159	70 228	87	87	29 585	25 834	41 861	39 670	-	23 393		
<i>Abr</i>	165 315	101 387	91 962	72 706	67 146	73	73	28 608	24 743	40 101	37 932	-	23 825		
<i>May</i>	156 926	95 156	85 221	68 451	62 606	90	90	26 615	22 526	38 418	36 352	-	23 350		
<i>Jun</i>	163 983	103 743	93 524	70 796	65 299	88	88	32 859	28 137	37 441	35 411	-	22 797		
<i>Jul</i>	157 707	98 895	89 097	69 240	64 138	87	87	29 569	24 872	36 258	34 133	-	22 552		
<i>Ago</i>	154 063	94 189	84 771	65 752	60 935	129	129	28 309	23 707	37 047	35 036	-	22 825		
<i>Sep</i>	152 048	91 502	81 992	63 935	58 968	87	87	27 480	22 937	37 720	35 736	-	22 826		
<i>Oct</i>	P 149 935	91 539	80 534	64 992	58 242	81	81	26 467	22 211	35 609	33 735	-	22 786		

Véanse notas al final del capítulo

8. OTRAS INSTITUCIONES FINANCIERAS MONETARIAS

B) Balance agregado de las OIFM según los estados de la zona del euro

8.7 Activo. Residentes en otros países de la zona euro: detalle de valores distintos de acciones y participaciones

Millones de euros

	Del cual		IFM			AAPP		Otros sectores resid.	
	Total	Euros	Del cual			Del cual		Del cual	
			Total	Euros	Hasta dos años	Total	Euros	Total	Euros
06	45 778	42 500	14 723	12 156	407	15 365	15 316	15 690	15 027
07	48 394	45 632	14 622	12 435	1 245	17 929	17 891	15 843	15 306
08	49 822	47 646	14 685	13 150	1 690	17 306	17 299	17 830	17 196
09	59 758	58 273	14 340	13 379	1 502	25 908	25 902	19 510	18 992
10	36 634	35 315	10 051	9 265	274	11 923	11 645	14 660	14 406
11	37 548	35 155	8 208	7 481	318	12 173	11 994	17 167	15 680
11 May	44 260	42 519	9 064	8 316	316	13 253	12 999	21 943	21 204
<i>Jun</i>	44 939	43 257	9 035	8 306	276	13 409	13 172	22 495	21 779
<i>Jul</i>	44 193	42 569	8 842	8 095	268	13 270	13 023	22 081	21 451
<i>Ago</i>	43 979	42 402	8 463	7 733	209	14 091	13 846	21 425	20 822
<i>Sep</i>	44 863	43 405	8 372	7 658	290	13 729	13 524	22 761	22 223
<i>Oct</i>	44 593	43 178	8 418	7 708	339	13 558	13 374	22 617	22 096
<i>Nov</i>	38 243	36 150	8 033	7 288	365	12 631	12 457	17 579	16 405
<i>Dic</i>	37 548	35 155	8 208	7 481	318	12 173	11 994	17 167	15 680
12 Ene	40 000	37 565	8 499	7 777	509	13 744	13 457	17 757	16 332
<i>Feb</i>	41 223	38 812	8 886	8 173	719	14 942	14 667	17 395	15 971
<i>Mar</i>	41 861	39 670	9 322	8 603	1 154	15 553	15 455	16 986	15 612
<i>Abr</i>	40 101	37 932	8 804	8 071	1 077	14 936	14 835	16 361	15 026
<i>May</i>	38 418	36 352	8 277	7 603	733	14 894	14 787	15 247	13 962
<i>Jun</i>	37 441	35 411	8 071	7 403	738	14 074	13 971	15 296	14 037
<i>Jul</i>	36 258	34 133	7 960	7 378	716	13 310	13 205	14 987	13 550
<i>Ago</i>	37 047	35 036	7 897	7 345	715	14 951	14 848	14 198	12 843
<i>Sep</i>	37 720	35 736	7 923	7 361	724	15 750	15 640	14 047	12 735
<i>Oct</i>	P 35 609	33 735	7 548	7 053	807	14 370	14 260	13 691	12 423

8. OTRAS INSTITUCIONES FINANCIERAS MONETARIAS

B) Balance agregado de las OIFM según los estados de la zona del euro

8.8 Pasivo. Depósitos de los residentes en España: por sectores y detalle por instrumentos de los depósitos de OOAAPP

Millones de euros

	Del cual		Por sectores							OOAAPP. Por instrumentos								
	Total	Euros	IFM			AAPP (a)				Otros sectores residentes (b)	A la vista	Del cual		Resto				
			Total	Euros	Entida. de crédito sujeta a reservas mínimas y BE	Del cual	Fondos del mercado monetario	Administración Central	Del cual			A plazo	Hasta dos años					
									Total						Euros	A plazo hasta dos años	Otras Administraciones Públicas	Euros
06	1 450 383	1 411 725	228 298	222 374	228 281	118 595	17	23 038	43 677	43 676	1 155 370	36 303	6 143	5 969	1 231			
07	1 726 062	1 674 194	268 658	260 651	268 638	153 901	19	26 730	48 489	48 486	1 382 185	38 975	7 356	7 226	2 158			
08	1 977 713	1 928 322	321 442	308 839	314 960	194 584	6 482	35 668	40 386	40 385	1 580 218	32 464	6 567	6 335	1 355			
09	2 001 735	1 963 765	308 169	303 312	304 928	185 728	3 241	44 130	37 675	37 673	1 611 760	30 518	5 491	5 368	1 666			
10	1 999 632	1 966 297	272 116	269 565	269 665	134 998	2 451	45 458	33 622	33 620	1 648 437	26 889	5 504	5 375	1 228			
11	2 024 193	1 989 247	373 858	367 028	372 485	168 399	1 373	45 738	23 979	23 974	1 580 619	19 252	4 042	3 862	685			
11 May	1 986 251	1 952 693	282 083	278 857	279 973	148 502	2 110	51 345	28 021	28 020	1 624 802	21 688	5 512	5 320	821			
<i>Jun</i>	2 002 357	1 968 544	283 491	279 686	281 377	142 516	2 114	50 512	27 303	27 299	1 641 051	21 107	5 224	5 023	972			
<i>Jul</i>	1 987 133	1 957 321	291 895	289 322	290 075	143 090	1 820	60 152	25 981	25 976	1 609 105	20 516	4 961	4 777	504			
<i>Ago</i>	1 967 072	1 936 922	302 756	300 521	300 850	151 493	1 905	34 704	25 990	25 986	1 603 623	20 569	4 876	4 696	545			
<i>Sep</i>	1 963 381	1 932 643	291 618	289 295	290 121	149 690	1 497	45 294	25 449	25 445	1 601 019	20 011	4 848	4 673	590			
<i>Oct</i>	1 953 865	1 925 476	314 712	312 392	313 284	164 519	1 428	40 615	26 185	26 179	1 572 354	20 675	4 897	4 719	612			
<i>Nov</i>	1 966 397	1 937 306	321 008	318 786	319 690	173 471	1 318	44 872	30 447	30 443	1 570 071	24 942	4 881	4 689	624			
<i>Dic</i>	2 024 193	1 989 247	373 858	367 028	372 485	168 399	1 373	45 738	23 979	23 974	1 580 619	19 252	4 042	3 862	685			
12 Ene	2 003 373	1 968 897	376 704	370 209	375 268	168 205	1 436	51 840	23 701	23 699	1 551 128	19 077	4 204	4 031	421			
<i>Feb</i>	2 050 810	2 016 902	424 374	417 934	421 838	212 215	2 536	51 377	24 136	24 134	1 550 923	19 446	4 329	4 153	361			
<i>Mar</i>	2 169 646	2 140 296	530 617	527 452	528 929	107 567	1 688	48 884	25 368	25 366	1 564 776	20 502	4 518	4 342	348			
<i>Abr</i>	2 119 692	2 090 395	523 122	520 427	521 424	103 591	1 698	42 739	24 937	24 935	1 528 894	20 231	4 439	4 247	266			
<i>May</i>	2 153 986	2 124 113	556 664	554 412	555 102	119 068	1 562	53 754	26 397	26 396	1 517 172	21 275	4 818	4 624	305			
<i>Jun</i>	2 198 765	2 165 885	616 049	610 369	614 665	148 047	1 385	39 792	28 797	28 796	1 514 127	23 529	4 888	4 693	380			
<i>Jul</i>	2 146 952	2 109 179	636 834	626 828	635 466	164 623	1 368	36 191	25 751	25 749	1 448 176	20 417	5 121	4 921	212			
<i>Ago</i>	2 130 907	2 094 174	641 344	631 863	639 972	175 024	1 372	31 182	24 297	24 295	1 434 085	18 808	5 227	5 039	262			
<i>Sep</i>	2 130 942	2 097 320	608 337	602 389	606 887	157 231	1 449	48 686	25 384	25 382	1 448 536	19 694	5 445	5 261	245			
<i>Oct</i>	P2 111 208	2 073 707	595 679	588 473	593 653	146 296	2 026	41 177	27 673	27 671	1 446 679	21 848	5 507	5 317	318			

Véanse notas al final del capítulo

8. OTRAS INSTITUCIONES FINANCIERAS MONETARIAS
B) Balance agregado de las OIFM según los estados de la zona del euro
8.9 Pasivo. Depósitos de los residentes en España: detalle de otros sectores residentes

Millones de euros

	Total	Depósitos en euros					Depósitos en moneda extranjera						
		Total	A la vista	Del cual		Con preaviso	Cesiones temporales	Total	A la vista	Del cual		Con preaviso	Cesiones temporales
				A plazo total	Hasta dos años					A plazo total	Hasta dos años		
1=2+8	2=3+4+6+7	3	4	5	6	7	9	10	11	12	13		
06	1 155 370	1 122 653	448 331	590 492	246 406	6	83 824	32 717	3 865	28 838	7 785	-	14
07	1 382 185	1 338 341	438 038	814 692	352 706	19	85 592	43 844	4 217	39 612	9 129	-	14
08	1 580 218	1 543 445	423 739	1 039 696	500 488	20	79 991	36 773	4 312	32 460	9 098	-	-
09	1 611 760	1 578 664	470 154	1 041 390	476 500	26	67 095	33 096	4 168	28 927	9 162	-	-
10	1 648 437	1 617 665	472 720	1 075 156	477 373	37	69 752	30 772	4 742	26 030	8 751	-	-
11	1 580 619	1 552 522	472 450	1 019 797	442 651	45	60 229	28 097	5 482	22 615	6 416	-	-
11 May	1 624 802	1 594 482	467 176	1 067 245	467 667	43	60 019	30 320	5 263	25 057	8 800	-	-
<i>Jun</i>	1 641 051	1 611 059	478 879	1 062 873	465 909	44	69 263	29 992	5 990	24 002	8 740	-	-
<i>Jul</i>	1 609 105	1 581 883	471 507	1 054 540	458 969	44	55 793	27 222	5 149	22 073	6 982	-	-
<i>Ago</i>	1 603 623	1 575 723	465 199	1 053 216	462 187	44	57 264	27 900	5 296	22 604	7 794	-	-
<i>Sep</i>	1 601 019	1 572 620	461 657	1 050 362	460 537	44	60 557	28 399	5 351	23 048	7 513	-	-
<i>Oct</i>	1 572 354	1 546 302	455 433	1 035 277	453 235	44	55 548	26 052	5 171	20 881	5 738	-	-
<i>Nov</i>	1 570 071	1 543 217	462 659	1 026 080	444 719	45	54 434	26 854	5 385	21 469	6 120	-	-
<i>Dic</i>	1 580 619	1 552 522	472 450	1 019 797	442 651	45	60 229	28 097	5 482	22 615	6 416	-	-
12 Ene	1 551 128	1 523 166	458 710	1 006 560	441 103	45	57 851	27 962	5 406	22 556	6 523	-	-
<i>Feb</i>	1 550 923	1 523 476	457 650	1 002 268	450 320	46	63 511	27 447	5 440	22 007	6 396	-	-
<i>Mar</i>	1 564 776	1 538 621	466 589	1 002 833	449 677	46	69 153	26 155	5 372	20 784	5 455	-	-
<i>Abr</i>	1 528 894	1 502 319	458 212	987 936	443 923	46	56 125	26 574	5 514	21 060	5 301	-	-
<i>May</i>	1 517 172	1 489 574	464 103	969 381	433 947	45	56 045	27 597	5 610	21 987	5 517	-	-
<i>Jun</i>	1 514 127	1 486 955	481 529	944 150	426 107	45	61 231	27 172	5 604	21 567	5 252	-	-
<i>Jul</i>	1 448 176	1 420 439	462 783	905 511	414 907	44	52 101	27 737	5 619	22 118	5 295	-	-
<i>Ago</i>	1 434 085	1 406 861	462 383	897 381	412 018	43	47 055	27 223	5 528	21 695	5 053	-	-
<i>Sep</i>	1 448 536	1 420 892	461 693	900 528	418 021	42	58 629	27 644	5 898	21 746	5 373	-	-
<i>Oct</i>	P 1 446 679	1 416 412	454 051	902 943	428 672	42	59 376	30 267	5 488	24 779	7 145	-	-

8. OTRAS INSTITUCIONES FINANCIERAS MONETARIAS
B) Balance agregado de las OIFM según los estados de la zona del euro
8.10 Pasivo. Depósitos de residentes en otros países de la zona euro: por sectores y detalle por instrumentos de los depósitos de OOAAPP

Millones de euros

	Por sectores										OOAAPP. Depósitos por instrumentos					
	Total	Del cual		IFM			AAPP		Otros sectores residentes (a)	A la vista	A plazo	Del cual		Con preaviso	Cesiones temporales	
		Euros	Total	Euros	Entida. de crédito sujeta a reservas mínimas y BCNs	Del cual	Fondos del mercado monetario	Administración Central				Del cual				
												Hasta dos años	Euros			
+11	2	3	4	5	6	7	8	+15+16	10	11	12	13	14	15	16	
06	184 902	169 779	155 849	141 605	155 849	90 340	-	2	0	0	29 051	0	-	-	-	-
07	230 094	212 506	196 999	180 629	196 999	112 975	-	2	0	0	33 093	0	-	-	-	-
08	235 055	213 205	198 691	178 943	198 691	117 979	-	4	0	0	36 360	0	-	-	-	-
09	245 229	226 830	208 636	192 548	208 636	115 647	-	2	0	0	36 591	0	-	-	-	-
10	228 197	210 696	180 064	166 401	180 064	100 011	-	3	0	0	48 131	0	-	-	-	-
11	244 812	231 052	169 798	159 031	169 797	85 760	1	203	0	0	74 812	0	-	-	-	-
11 May	265 370	244 843	191 531	175 282	191 528	101 328	3	333	0	0	73 506	0	-	-	-	-
<i>Jun</i>	261 245	243 232	187 994	174 512	187 986	96 662	8	253	0	0	72 998	0	-	-	-	-
<i>Jul</i>	271 611	253 566	190 836	176 622	190 834	102 456	2	253	0	0	80 521	0	-	-	-	-
<i>Ago</i>	269 317	250 592	186 493	171 415	186 486	98 037	8	504	0	0	82 319	0	-	-	-	-
<i>Sep</i>	266 625	249 339	176 089	162 401	176 088	92 233	2	243	0	0	90 292	0	-	-	-	-
<i>Oct</i>	268 016	252 559	175 275	163 263	175 270	93 128	5	253	0	0	92 489	0	-	-	-	-
<i>Nov</i>	255 565	240 760	172 744	161 370	172 735	92 343	9	203	0	0	82 618	0	-	-	-	-
<i>Dic</i>	244 812	231 052	169 798	159 031	169 797	85 760	1	203	0	0	74 812	0	-	-	-	-
12 Ene	248 454	233 506	164 455	152 616	164 450	90 072	5	133	0	0	83 866	0	-	-	-	-
<i>Feb</i>	248 220	232 310	170 149	157 989	170 141	89 614	8	103	0	0	77 968	0	-	-	-	-
<i>Mar</i>	227 184	210 804	157 576	145 062	157 576	81 446	1	3 578	0	0	66 030	0	-	-	-	-
<i>Abr</i>	228 480	211 218	155 507	142 215	155 502	81 977	5	2 192	0	0	70 781	0	-	-	-	-
<i>May</i>	214 147	199 844	164 033	152 920	164 024	74 223	9	2 229	0	0	47 884	0	-	-	-	-
<i>Jun</i>	197 873	185 112	155 716	145 675	155 716	66 313	0	2 233	0	0	39 924	0	-	-	-	-
<i>Jul</i>	189 448	177 819	151 910	143 193	151 910	68 224	0	2 267	0	0	35 271	0	-	-	-	-
<i>Ago</i>	175 502	162 854	141 349	131 347	141 345	64 973	4	944	0	0	33 209	0	-	-	-	-
<i>Sep</i>	176 736	164 358	143 334	133 458	143 326	64 663	8	2 289	0	0	31 113	0	-	-	-	-
<i>Oct</i>	P 173 737	163 055	141 588	133 731	141 577	61 083	11	2 274	0	0	29 874	0	-	-	-	-

Véanse notas al final del capítulo

8. OTRAS INSTITUCIONES FINANCIERAS MONETARIAS
B) Balance agregado de las OIFM según los estados de la zona del euro

8.11 Pasivo. Depósitos de residentes en otros países de la zona euro: detalle de otros sectores residentes

Millones de euros

	Total	Depósitos en euros						Depósitos en monedas distintas del euro							
		Total	A la vista	A plazo total	Del cual		Con preaviso	Cesiones temporales	Total	A la vista	A plazo total	Del cual		Con preaviso	Cesiones temporales
					Hasta dos años							Total	Hasta dos años		
1=2+8	2=3+4+6+7	3	4	5	6	7	+12+13 8=9+10+	9	10	11	12	13			
06	29 051	28 172	5 031	22 188	9 654	506	447	880	116	758	634	-	5		
07	33 093	31 875	3 900	27 090	12 273	601	284	1 218	165	1 053	914	-	-		
08	36 360	34 259	3 533	29 788	17 159	554	384	2 101	253	1 848	1 779	-	-		
09	36 591	34 280	4 183	28 472	14 739	363	1 261	2 311	234	2 078	1 889	-	-		
10	48 131	44 293	4 736	29 001	21 129	301	10 255	3 838	272	3 566	2 794	-	-		
11	74 812	71 818	4 879	26 100	16 589	270	40 568	2 994	344	2 650	1 654	-	-		
11 May	73 506	69 308	5 258	34 664	21 462	271	29 115	4 198	352	3 846	3 102	-	-		
<i>Jun</i>	72 998	68 468	5 189	33 736	20 737	266	29 278	4 530	330	4 200	3 457	-	-		
<i>Jul</i>	80 521	76 691	5 450	32 309	19 492	257	38 675	3 830	347	3 483	2 729	-	-		
<i>Ago</i>	82 319	78 723	5 427	32 436	19 531	248	40 612	3 596	368	3 228	2 481	-	-		
<i>Sep</i>	90 292	86 694	5 342	33 049	17 625	240	48 064	3 598	384	3 214	2 415	-	-		
<i>Oct</i>	92 489	89 043	5 232	31 707	16 468	250	51 855	3 445	303	3 121	2 344	-	21		
<i>Nov</i>	82 618	79 187	5 205	25 963	15 917	260	47 759	3 431	351	3 080	2 289	-	-		
<i>Dic</i>	74 812	71 818	4 879	26 100	16 589	270	40 568	2 994	344	2 650	1 654	-	-		
12 Ene	83 866	80 757	4 579	26 278	16 551	278	49 622	3 109	418	2 691	1 669	-	-		
<i>Feb</i>	77 968	74 218	4 514	28 320	15 637	285	41 098	3 750	384	3 366	2 357	-	-		
<i>Mar</i>	66 030	62 163	4 624	26 246	14 407	293	31 001	3 867	337	3 530	2 510	-	-		
<i>Abr</i>	70 781	66 910	4 297	24 991	13 798	308	37 314	3 871	330	3 542	2 512	-	-		
<i>May</i>	47 884	44 695	4 489	20 948	9 923	324	18 933	3 189	223	2 967	1 655	-	-		
<i>Jun</i>	39 924	37 204	4 399	18 438	7 758	339	14 028	2 721	216	2 504	1 219	-	-		
<i>Jul</i>	35 271	32 360	4 095	18 882	8 037	347	9 035	2 912	210	2 701	1 370	-	-		
<i>Ago</i>	33 209	30 568	3 938	18 534	7 732	354	7 742	2 641	225	2 416	1 119	-	-		
<i>Sep</i>	31 113	28 611	4 173	18 081	8 021	362	5 996	2 502	187	2 315	1 062	-	-		
<i>Oct</i>	P 29 874	27 049	3 973	17 728	7 738	362	4 987	2 825	301	2 525	1 276	-	-		

8. OTRAS INSTITUCIONES FINANCIERAS MONETARIAS
B) Balance agregado de las OIFM según los estados de la zona del euro

8.12 Activo. Resto del mundo

Millones de euros

	Total	Préstamos y créditos						Valores distintos de acciones y partic.		Acciones y participaciones			
		Del cual	Euros	Total	Del cual	Entidades de crédito	AAPP	Otros sectores residentes	Total		Del cual		
												Euros	Euros
1=3+8+10	2	3	4	5	6	7	8	9	10				
06	172 112	72 412	96 718	58 961	63 370	1 586	31 761	39 356	13 451	36 038			
07	199 267	81 167	118 803	69 640	81 950	1 754	35 099	32 549	11 527	47 915			
08	198 170	71 270	111 111	53 755	75 076	1 619	34 416	38 279	17 514	48 780			
09	207 729	83 902	115 542	67 759	79 095	1 787	34 661	38 924	16 142	53 262			
10	213 888	91 050	128 334	80 553	87 354	2 047	38 933	30 011	10 497	55 543			
11	224 812	94 433	132 661	86 044	90 987	1 923	39 751	24 370	8 389	67 781			
11 May	223 169	...	132 066	86 548	94 558	1 752	35 756	27 400	...	63 703			
<i>Jun</i>	222 934	97 739	130 438	88 529	90 447	1 766	38 226	26 311	9 210	66 184			
<i>Jul</i>	217 878	...	125 074	84 322	87 324	1 789	35 961	26 040	...	66 765			
<i>Ago</i>	217 121	...	124 876	85 731	85 866	1 788	37 222	25 601	...	66 644			
<i>Sep</i>	218 269	91 758	126 573	83 363	86 919	1 820	37 835	24 956	8 395	66 740			
<i>Oct</i>	218 217	...	126 255	84 760	86 917	1 818	37 520	25 109	...	66 854			
<i>Nov</i>	219 792	...	127 822	84 947	87 140	1 873	38 808	24 707	...	67 263			
<i>Dic</i>	224 812	94 433	132 661	86 044	90 987	1 923	39 751	24 370	8 389	67 781			
12 Ene	224 656	...	130 934	87 210	92 622	1 884	36 429	25 448	...	68 273			
<i>Feb</i>	230 703	...	133 209	90 618	94 031	1 864	37 314	29 051	...	68 443			
<i>Mar</i>	242 859	115 121	145 969	102 230	106 884	1 870	37 216	29 113	12 890	67 776			
<i>Abr</i>	245 176	...	148 048	103 961	110 509	1 977	35 541	28 995	...	68 133			
<i>May</i>	255 303	...	158 493	110 274	115 886	1 986	40 620	28 677	...	68 133			
<i>Jun</i>	258 396	127 172	162 831	116 331	114 408	1 960	46 461	27 452	10 841	68 112			
<i>Jul</i>	253 204	...	157 463	112 331	113 553	2 001	41 908	27 057	...	68 685			
<i>Ago</i>	246 403	...	150 979	108 742	110 701	1 968	38 309	26 229	...	69 195			
<i>Sep</i>	241 837	116 016	147 005	104 822	107 123	1 933	37 948	26 439	11 194	68 392			
<i>Oct</i>	P 237 748	...	146 399	105 948	106 038	1 956	38 398	23 081	...	68 268			

8. OTRAS INSTITUCIONES FINANCIERAS MONETARIAS
B) Balance agregado de las OIFM según los estados de la zona del euro

8.13 Pasivo. Resto del mundo y rúbricas no clasificadas: total y algunos detalles

Millones de euros

	Resto del mundo. Depósitos								Rúbricas no clasificadas: (pas., exc. dptos. y part. de FMM)						
	Total	Bancos						AAPP	Otros sectores residentes	Total	Rúbricas no clasificadas				
		Euros	Total	Vista	Plazo hasta dos años	A plazo más de dos años	Cesiones temporales (a)				Euros	Hasta 2 años	Valores disti. de acciones y parti.		Total otros pasivos
													Total	Euros	
1	2	3	4	5	6	7	8	9	10	11	12	13	14	15	
06	195 656	95 980	131 633	40 392	73 508	8 056	9 677	16 371	47 653	695 823	332 218	75 851	352 634	332 112	162 203
07	211 596	101 771	151 238	26 318	105 007	7 471	12 442	16 559	43 799	837 527	395 035	116 608	426 416	395 035	204 823
08	269 780	137 986	213 042	24 335	164 052	12 971	11 684	556	56 182	898 676	397 339	85 595	398 626	369 120	257 603
09	262 538	129 976	210 141	24 430	153 427	21 438	10 846	449	51 948	923 824	422 021	68 098	439 877	408 535	214 158
10	283 486	204 053	170 219	17 326	116 374	13 798	22 720	927	112 341	951 557	411 498	36 236	432 892	403 344	236 136
11	248 674	197 817	142 981	10 922	67 850	42 559	21 650	765	104 928	1 095 455	421 180	53 700	434 512	413 144	293 802
11 May	279 482	214 428	175 642	13 065	98 538	38 836	25 203	1 089	102 750	975 304	425 793	39 231	441 632	417 932	225 116
Jun	292 057	229 700	173 515	12 576	96 198	38 770	25 970	1 078	117 464	991 133	421 351	37 972	436 941	413 563	229 060
Jul	273 332	215 326	164 688	12 563	85 293	40 235	26 597	1 514	107 130	1 014 689	416 582	36 743	432 631	408 761	245 464
Ago	270 926	216 301	157 779	12 128	81 260	40 946	23 445	1 256	111 891	1 036 339	414 467	35 451	429 571	406 519	262 722
Sep	271 854	220 532	154 032	13 416	75 996	41 659	22 962	934	116 888	1 059 531	408 834	33 524	424 836	400 962	284 638
Oct	259 168	208 930	151 747	11 816	76 798	41 408	21 725	982	106 439	1 062 091	413 581	40 722	428 984	405 728	280 083
Nov	255 920	207 075	146 277	11 277	72 000	41 432	21 568	781	108 862	1 060 263	414 462	44 335	429 546	406 679	280 400
Dic	248 674	197 817	142 981	10 922	67 850	42 559	21 650	765	104 928	1 095 455	421 180	53 700	434 512	413 144	293 802
12 Ene	243 126	198 220	143 212	12 100	65 084	45 577	20 451	954	98 960	1 133 710	433 821	58 382	445 178	424 242	311 433
Feb	229 597	182 383	140 699	11 496	67 447	45 231	16 525	880	88 018	1 118 148	433 419	65 195	444 528	423 823	295 058
Mar	219 894	172 046	138 669	11 426	65 894	46 146	15 204	1 105	80 120	1 069 904	430 939	71 133	441 952	421 526	287 122
Abr	214 802	170 337	139 596	12 092	65 816	46 667	15 021	999	74 206	1 105 792	421 326	71 632	432 179	411 926	296 717
May	217 239	172 378	142 366	11 561	61 696	50 766	18 343	484	74 390	1 135 436	412 771	73 825	423 927	403 477	338 786
Jun	211 052	166 504	141 594	13 708	61 578	51 632	14 676	380	69 078	1 111 344	401 121	75 323	410 702	392 161	316 920
Jul	197 840	155 145	139 933	13 157	57 096	52 367	17 313	313	57 595	1 130 090	401 658	79 316	410 460	392 925	334 486
Ago	187 785	149 029	130 945	11 332	54 433	51 882	13 297	256	56 584	1 127 730	400 299	78 523	408 392	391 660	331 182
Sep	191 678	151 449	132 051	12 441	55 282	51 102	13 226	208	59 418	1 128 889	394 672	75 794	401 167	386 007	329 595
Oct	P 191 770	147 181	136 718	15 065	58 362	50 615	12 676	172	54 880	1 115 460	389 538	72 332	395 469	381 465	321 552

Véanse notas al final del capítulo

8. OTRAS INSTITUCIONES FINANCIERAS MONETARIAS
C) Detalles del activo y del pasivo

8.21 Préstamos y créditos concedidos por las OIFM y depósitos en las OIFM, de las AAPP, por instituciones.

Millones de euros

	Préstamos y créditos						Depósitos					
	Total OIFM (a)	Entidades de crédito	Entidades de depósito	EFC	ICO	FMM y EDE	Total OIFM (a)	Entidades de crédito	Entidades de depósito	EFC	ICO	FMM y EDE
	1=2+6	2=3+4+5	3	4	5	6	7=8+12	8=9+10+11	9	10	11	12
06	41 185	41 185	37 910	2 047	1 228	-	66 715	66 715	65 790	6	918	...
07	42 737	42 737	38 676	2 975	1 086	-	75 220	75 220	74 471	8	741	...
08	52 772	52 772	47 565	3 875	1 332	-	76 054	76 054	75 058	10	986	...
09	64 449	64 449	61 016	1 759	1 674	-	81 805	81 805	77 873	13	3 919	-
10	78 583	78 583	74 116	2 167	2 300	-	79 080	79 080	75 287	15	3 778	0
11	89 285	89 285	82 593	1 912	4 780	-	69 717	69 717	66 470	13	3 234	0
11 May	82 631	82 631	78 513	1 807	2 311	-	79 366	79 366	75 432	16	3 918	1
Jun	86 600	86 600	82 466	1 703	2 431	-	77 815	77 815	74 290	15	3 510	1
Jul	87 143	87 143	83 072	1 669	2 402	-	86 133	86 133	82 654	14	3 465	1
Ago	86 276	86 276	82 095	1 764	2 417	-	60 694	60 694	57 232	14	3 448	1
Sep	87 404	87 404	83 144	1 863	2 397	-	70 743	70 743	67 206	13	3 525	1
Oct	87 263	87 263	82 398	1 897	2 968	-	66 799	66 799	63 306	13	3 480	1
Nov	87 656	87 656	82 193	1 853	3 610	-	75 319	75 319	71 900	13	3 406	1
Dic	89 285	89 285	82 593	1 912	4 780	-	69 717	69 717	66 470	13	3 234	0
12 Ene	90 454	90 454	84 063	1 609	4 781	-	75 541	75 541	72 266	12	3 263	0
Feb	91 234	91 234	84 363	1 563	5 309	-	75 513	75 513	71 906	12	3 595	0
Mar	92 027	92 027	85 113	1 553	5 361	-	74 253	74 253	71 444	12	2 797	0
Abr	92 768	92 768	84 552	1 818	6 398	-	67 676	67 676	65 234	10	2 431	0
May	104 488	104 488	91 662	1 826	11 000	-	80 151	80 151	77 943	9	2 198	0
Jun	123 230	123 230	105 980	1 604	15 645	-	68 590	68 590	66 662	8	1 920	0
Jul	123 603	123 603	105 979	1 423	16 200	-	61 941	61 941	60 019	8	1 915	0
Ago	121 867	121 867	104 286	1 370	16 211	-	55 478	55 478	53 543	8	1 928	0
Sep	120 905	120 905	103 363	1 344	16 198	-	74 069	74 069	72 284	7	1 778	0
Oct	P 120 769	120 769	103 232	1 366	16 172	-	68 850	68 273	66 203	7	2 063	0

Véanse notas al final del capítulo

8. OTRAS INSTITUCIONES FINANCIERAS MONETARIAS
C) Detalles del activo y del pasivo

8.22 Préstamos y créditos concedidos por las OIFM y depósitos en las OIFM, de otros sectores residentes, por instituciones.

Millones de euros

	Préstamos y créditos						Depósitos					
	Total OIFM (a)	Entidades de crédito	Entidades de depósito	EFC	ICO	FMM y EDE	Total OIFM (a)	Entidades de crédito	Entidades de depósito	EFC	ICO	FMM y EDE
	1=2+6	2=3+4+5	3	4	5	6	7=8+12	8=9+10+11	9	10	11	12
06	1 507 747	1 507 747	1 445 065	54 931	7 751	-	1 155 370	1 155 370	1 153 325	781	1 264	...
07	1 759 158	1 759 158	1 691 729	56 576	10 852	-	1 382 185	1 382 185	1 379 090	1 209	1 885	...
08	1 871 339	1 871 337	1 797 106	59 030	15 200	2	1 580 218	1 580 218	1 575 403	3 254	1 560	...
09	1 842 001	1 841 982	1 781 740	44 160	16 083	135	1 611 760	1 611 760	1 605 533	4 809	1 418	-
10	1 857 404	1 857 337	1 787 983	41 816	27 537	68	1 648 437	1 648 437	1 618 056	4 293	26 088	-
11	1 797 240	1 797 230	1 721 912	42 861	32 457	11	1 580 619	1 580 619	1 547 351	8 169	25 098	-
11 May	1 823 431	1 823 383	1 757 640	39 548	26 194	49	1 624 802	1 624 802	1 600 425	2 862	21 515	-
<i>Jun</i>	1 831 457	1 831 411	1 764 536	39 813	27 061	48	1 641 051	1 641 051	1 615 279	3 394	22 378	-
<i>Jul</i>	1 812 636	1 812 605	1 745 245	39 725	27 634	32	1 609 105	1 609 105	1 583 193	3 130	22 782	-
<i>Ago</i>	1 801 843	1 801 825	1 734 361	39 232	28 232	19	1 603 623	1 603 623	1 577 227	3 062	23 334	-
<i>Sep</i>	1 803 212	1 803 195	1 735 290	39 240	28 665	17	1 601 019	1 601 019	1 574 246	2 993	23 780	-
<i>Oct</i>	1 792 959	1 792 949	1 725 259	38 775	28 915	11	1 572 354	1 572 354	1 544 644	2 915	24 795	-
<i>Nov</i>	1 799 385	1 799 376	1 729 158	38 434	31 784	10	1 570 071	1 570 071	1 542 506	2 842	24 723	-
<i>Dic</i>	1 797 240	1 797 230	1 721 912	42 861	32 457	11	1 580 619	1 580 619	1 547 351	8 169	25 098	-
12 Ene	1 783 820	1 783 811	1 705 225	41 815	36 771	10	1 551 128	1 551 128	1 517 299	7 980	25 849	-
<i>Feb</i>	1 776 875	1 776 868	1 701 094	41 304	34 471	7	1 550 923	1 550 923	1 517 285	7 830	25 808	-
<i>Mar</i>	1 782 420	1 782 412	1 701 667	41 250	39 495	8	1 564 776	1 564 776	1 526 628	7 837	30 311	-
<i>Abr</i>	1 764 882	1 764 874	1 684 074	40 866	39 934	9	1 528 894	1 528 894	1 495 180	7 777	25 936	-
<i>May</i>	1 754 672	1 754 664	1 677 446	40 199	37 018	9	1 517 172	1 517 171	1 488 988	7 648	20 535	-
<i>Jun</i>	1 758 507	1 758 495	1 681 351	40 233	36 912	13	1 514 127	1 514 127	1 485 361	7 618	21 147	-
<i>Jul</i>	1 730 657	1 730 647	1 654 183	39 979	36 485	11	1 448 176	1 448 176	1 418 965	7 531	21 680	-
<i>Ago</i>	1 713 947	1 713 939	1 637 490	39 341	37 108	11	1 434 085	1 434 085	1 404 418	7 401	22 265	-
<i>Sep</i>	1 717 563	1 717 557	1 641 387	38 916	37 254	7	1 448 536	1 448 536	1 418 819	7 337	22 379	-
<i>Oct</i>	P 1 704 385	1 704 369	1 626 157	38 660	39 551	19	1 446 679	1 446 679	1 416 201	7 402	23 016	-

Véanse notas al final del capítulo

8. OTRAS INSTITUCIONES FINANCIERAS MONETARIAS
C) Detalles del activo y del pasivo

8.25 Préstamos y créditos concedidos por, y depósitos en, las OIFM, de las AAPP, por subsectores.

Millones de euros

	Préstamos y Créditos					Depósitos				
	Total	Administración central	CCAA	CCLL	Administraciones de Seguridad social	Total	Administración central	CCAA	CCLL	Administración de Seguridad Social
	1=2a5	2	3	4	5	6=7a10	7	8	9	10
10	78 583	5 086	41 276	32 017	204	79 080	45 458	14 869	14 086	4 652
11	89 285	3 809	52 124	33 145	206	69 717	45 738	9 055	10 735	4 189
10 I	68 332	2 905	33 367	31 898	162	76 024	40 053	15 327	14 683	5 960
<i>II</i>	74 883	3 874	37 730	32 722	556	73 223	38 804	13 921	15 298	5 187
<i>III</i>	76 882	3 684	40 841	32 186	171	77 171	42 761	13 918	15 334	5 144
<i>IV</i>	78 583	5 086	41 276	32 017	204	79 080	45 458	14 869	14 086	4 652
11 I	83 320	3 455	45 876	33 806	182	88 237	57 747	12 632	12 241	5 617
<i>II</i>	86 600	3 669	48 164	34 337	430	77 815	50 512	10 548	11 444	5 311
<i>III</i>	87 404	3 698	50 148	33 372	186	70 743	45 294	9 725	10 781	4 943
<i>IV</i>	89 285	3 809	52 124	33 145	206	69 717	45 738	9 055	10 735	4 189
12 I	92 027	3 965	53 482	34 352	227	74 253	48 884	10 569	10 053	4 746
<i>II</i>	123 230	31 015	58 702	32 927	587	68 590	39 792	9 062	11 006	8 730
<i>III</i>	P 120 905	31 449	57 429	31 629	398	74 069	48 686	7 819	11 977	5 587

8. OTRAS INSTITUCIONES FINANCIERAS MONETARIAS
C) Detalles del activo y del pasivo

8.26 Préstamos y créditos de las OIFM a otros sectores residentes en España, por subsectores.

Millones de euros

	Total (a)	Institu- ciones finan- cieras no mone- tarias	Empresas de segu- ros y fondos de pensiones	Sociedades no financieras. ISFLSH y Hogares						
				Total	Socieda- des no finan- cieras	Hogares			ISFLSH	
						Total (b)	Adquisi- cion y re habilita- cion de viviendas (c)	Consumo		Resto (d)
1=2+3+4	2	3	4=5+6+10	5	6=7+8+9	7	8	9	10	
05	1 201 871	6 876	3 835	1 191 161	572 649	613 846	448 687	77 126	88 033	4 666
06	1 507 747	10 741	3 257	1 493 748	746 908	741 136	548 739	92 082	100 315	5 704
07	1 759 158	22 034	3 707	1 733 416	892 990	834 337	623 540	103 375	107 422	6 089
08	1 871 339	30 676	8 168	1 832 495	952 075	874 329	655 144	102 330	116 854	6 091
09	1 842 001	44 960	8 531	1 788 510	915 105	867 882	654 566	92 391	120 925	5 523
10	1 857 404	74 936	10 128	1 772 339	895 893	870 349	662 798	82 105	125 447	6 096
11										
<i>May</i>	1 823 431	75 146	11 629	1 736 656	871 691	859 216	658 575	75 990	124 652	5 748
<i>Jun</i>	1 831 457	82 084	14 001	1 735 372	865 653	863 821	658 999	74 782	130 040	5 898
<i>Jul</i>	1 812 636	72 760	11 249	1 728 627	864 347	857 815	658 570	73 501	125 744	6 465
<i>Ago</i>	1 801 843	73 362	15 292	1 713 189	853 509	853 200	656 250	72 112	124 838	6 479
<i>Sep</i>	1 803 212	76 290	15 436	1 711 486	852 961	851 968	655 726	71 814	124 427	6 557
<i>Oct</i>	1 792 959	72 219	15 196	1 705 544	850 513	848 342	653 844	70 810	123 688	6 689
<i>Nov</i>	1 799 385	73 800	17 308	1 708 277	849 493	852 035	652 658	70 830	128 546	6 749
<i>Dic</i>	1 797 240	82 415	17 373	1 697 452	840 403	850 049	656 531	70 488	123 030	7 000
12										
<i>Ene</i>	1 783 820	81 425	15 600	1 686 795	834 489	845 473	653 485	69 271	122 718	6 833
<i>Feb</i>	1 776 875	82 825	16 541	1 677 510	829 847	840 909	650 724	67 929	122 256	6 754
<i>Mar</i>	1 782 420	90 987	18 504	1 672 930	827 456	838 832	649 716	67 421	121 695	6 642
<i>Abr</i>	1 764 882	81 667	16 468	1 666 748	824 410	835 482	650 081	65 981	119 420	6 856
<i>May</i>	1 754 672	79 009	16 821	1 658 843	817 945	833 054	647 360	65 672	120 022	7 844
<i>Jun</i>	1 758 507	86 851	17 681	1 653 977	811 153	835 811	644 201	65 856	125 754	7 013
<i>Jul</i>	1 730 657	74 860	15 883	1 639 916	803 583	829 352	643 859	65 041	120 452	6 981
<i>Ago</i>	1 713 947	72 427	16 897	1 624 625	791 892	825 731	641 479	64 124	120 128	7 002
<i>Sep</i>	1 717 563	80 267	16 807	1 620 491	791 310	822 270	639 522	63 289	119 460	6 910
<i>Oct</i>	1 704 385	78 566	16 179	1 609 642	783 024	819 606	637 029	62 966	119 611	7 013

Véanse notas al final del capítulo

8. OTRAS INSTITUCIONES FINANCIERAS MONETARIAS
C) Detalles del activo y del pasivo

8.27 Detalle de los préstamos y créditos concedidos por las OIFM a los hogares.

Millones de euros

	Total (a)	Adquisición de vivienda			Otras finalidades										Prome- moría: Adquisi- ción y reha- bilita- ción de vi- vienda (g)
		Total (b)	Con ga- rantía hipotecaria sobre vivien- da (b)	Sin ga- rantía hipotecaria sobre vivien- da (b)	Total	Finan- ciación activi- dades produc- tivas	Resto								
							Total	Por garantías		Por finalidades					
								Con ga- rantía hipote. sobre vivienda (c)	Sin ga- rantía hipote. sobre vivienda (d)	Rehabi- lita- ción de vi- vienda (d)	Consumo		Resto		
1=2+5	2=3+4	3	4	5=6+7	6	7=8+9	8	9	10	11=12+	12	13		14	15
04	476 639	317 268	307 766	9 503	159 371	35 196	124 175	16 557	62 269	38 379	23 890	45 348	333 825
05	613 846	426 954	415 265	11 689	186 892	37 592	149 299	25 834	123 466	21 734	77 126	45 928	31 198	50 440	448 687
06	741 136	523 595	509 144	14 451	217 541	40 842	176 699	35 392	141 307	25 144	92 082	51 461	40 621	59 473	548 739
07	834 337	595 929	580 722	15 207	238 408	45 088	193 321	40 739	152 582	27 611	103 375	56 576	46 799	62 334	623 540
08	874 329	626 620	611 483	15 137	247 709	54 917	192 792	44 205	148 587	28 525	102 330	54 176	48 154	61 937	655 144
09															
<i>I</i>	865 200	621 811	608 487	13 324	243 388	56 484	186 904	46 681	140 223	29 684	98 278	50 560	47 718	58 942	651 495
<i>II</i>	871 731	620 920	607 830	13 090	250 811	56 663	194 148	47 907	146 240	30 643	97 770	49 583	48 187	65 735	651 564
<i>III</i>	867 204	622 122	609 395	12 728	245 082	57 055	188 027	47 618	140 409	30 312	95 999	49 840	46 159	61 716	652 434
<i>IV</i>	867 882	624 755	611 813	12 942	243 127	53 943	189 184	48 566	140 618	29 811	92 391	49 273	43 118	66 983	654 566
10															
<i>I</i>	864 804	625 856	612 985	12 872	238 948	53 562	185 386	48 076	137 310	29 617	89 392	47 716	41 676	66 376	655 473
<i>II</i>	879 568	630 104	618 055	12 049	249 463	58 108	191 355	50 378	140 977	30 332	88 147	44 712	43 435	72 876	660 436
<i>III</i>	867 868	628 696	616 401	12 295	239 172	57 151	182 021	54 621	127 401	30 537	84 041	40 259	43 782	67 443	659 232
<i>IV</i>	870 349	632 449	620 433	12 016	237 900	57 568	180 332	51 493	128 839	30 348	82 105	42 068	40 037	67 879	662 798
11															
<i>I</i>	861 311	628 138	614 447	13 692	233 173	57 283	175 891	50 570	125 321	29 995	79 223	41 073	38 151	66 672	658 133
<i>II</i>	863 821	628 377	615 907	12 470	235 444	58 764	176 681	48 789	127 891	30 622	74 782	40 201	34 580	71 277	658 999
<i>III</i>	851 968	625 101	612 810	12 291	226 867	57 414	169 453	48 638	120 815	30 625	71 814	38 478	33 336	67 014	655 726
<i>IV</i>	850 049	626 550	612 657	13 893	223 420	56 619	166 802	48 364	118 438	29 902	70 488	37 686	32 802	66 411	656 531
12															
<i>I</i>	838 832	620 182	608 763	11 419	218 651	56 391	162 260	52 202	110 058	29 534	67 421	35 835	31 586	65 304	649 716
<i>II</i>	835 842	614 743	603 736	11 007	221 106	55 892	165 215	51 389	113 825	29 493	66 014	34 726	31 288	69 707	644 229

Véanse notas al final del capítulo

8. OTRAS INSTITUCIONES FINANCIERAS MONETARIAS
C) Detalles del activo y del pasivo

8.28 Depósitos de otros sectores residentes y de otras AAPP residentes en el área del euro, por subsectores

Millones de euros

	Total	Residentes España									Residentes en Otros Estados UEM		
		Total	Otras AA.PP	Instituciones de inversión colectiva excepto FMM	Otras instituciones financieras no monetarias	Del cual		Empresas de Seguros	Sociedades no financieras	ISFLSH	Hogares	Total	Del cual
						Fondos de titulización							
	1=2+11	2=3a5+7a10	3	4	5	6	7	8	9	10	11	12	
06	1 228 099	1 199 048	43 677	46 264	329 176	...	37 273	191 713	13 844	537 101	29 051	...	
07	1 463 767	1 430 674	48 489	49 740	475 622	...	44 554	204 140	16 031	592 099	33 093	...	
08	1 656 964	1 620 604	40 386	40 709	592 258	...	54 706	212 782	18 451	661 312	36 360	...	
09	1 686 026	1 649 435	37 675	35 583	603 307	...	53 148	215 636	16 738	687 348	36 591	...	
10	1 730 189	1 682 059	33 622	30 358	617 544	445 422	54 163	219 083	16 676	710 613	48 131	5 854	
11	1 679 410	1 604 598	23 979	28 449	575 346	418 012	52 673	197 473	16 206	710 472	74 812	39 964	
11 May	1 726 329	1 652 823	28 021	28 758	602 407	431 825	49 313	213 753	16 744	713 827	73 506	27 987	
<i>Jun</i>	1 741 351	1 668 354	27 303	29 040	599 935	430 325	52 289	218 721	16 389	724 677	72 998	28 333	
<i>Jul</i>	1 715 608	1 635 086	25 981	28 778	584 742	423 871	47 989	208 056	16 269	723 272	80 521	36 111	
<i>Ago</i>	1 711 932	1 629 613	25 990	29 785	581 461	420 921	50 461	208 645	16 261	717 010	82 319	40 060	
<i>Sep</i>	1 716 761	1 626 468	25 449	28 555	584 723	421 785	51 135	205 535	16 386	714 685	90 292	47 006	
<i>Oct</i>	1 691 027	1 598 539	26 185	28 143	570 359	413 788	51 932	196 745	16 178	708 997	92 489	50 669	
<i>Nov</i>	1 683 135	1 600 518	30 447	27 715	573 091	413 010	52 505	196 229	15 988	704 543	82 618	46 896	
<i>Dic</i>	1 679 410	1 604 598	23 979	28 449	575 346	418 012	52 673	197 473	16 206	710 472	74 812	39 964	
12 Ene	1 658 695	1 574 829	23 701	29 484	564 181	400 880	50 510	189 213	15 791	701 949	83 866	42 671	
<i>Feb</i>	1 653 026	1 575 058	24 136	30 678	558 907	394 059	53 220	190 726	15 472	701 921	77 968	40 060	
<i>Mar</i>	1 656 174	1 590 144	25 368	32 287	567 079	402 951	54 500	191 192	15 305	704 413	66 030	30 316	
<i>Abr</i>	1 624 611	1 553 830	24 937	31 760	548 641	391 463	52 642	182 697	15 040	698 114	70 781	36 154	
<i>May</i>	1 591 453	1 543 569	26 397	29 500	539 702	393 531	51 339	186 633	15 130	694 867	47 884	18 015	
<i>Jun</i>	1 582 848	1 542 924	28 797	28 769	525 062	381 371	50 310	190 510	15 055	704 420	39 924	12 474	
<i>Jul</i>	1 509 198	1 473 927	25 751	28 324	485 934	355 316	49 421	175 446	14 346	694 705	35 271	8 507	
<i>Ago</i>	1 491 591	1 458 381	24 297	26 574	473 090	347 694	49 415	178 533	14 312	692 160	33 210	7 204	
<i>Sep</i>	1 505 033	1 473 919	25 384	21 725	488 539	353 310	50 215	180 393	14 359	693 305	31 113	5 000	
<i>Oct</i>	P1 504 227	1 474 352	27 673	22 261	489 815	342 575	49 498	174 341	14 351	696 412	29 875	4 472	

8. OTRAS INSTITUCIONES FINANCIERAS MONETARIAS
C) Detalles del activo y del pasivo

8.29 Depósitos en las OIFM de sociedades no financieras y hogares e ISFLSH residentes en España, por naturaleza.

Millones de euros

	Sociedades no financieras, hogares e ISFLSH					Hogares e ISFLSH				
	Total	Depósitos a la vista	Depósitos con preaviso (a)	Depósitos a plazo	Cesiones temporales	Total	Depósitos a la vista	Depósitos con preaviso (a)	Depósitos a plazo	Cesiones temporales
06	742 658	415 337	6	303 978	23 338	550 945	288 737	0	255 536	6 672
07	812 269	398 424	19	394 617	19 209	608 130	275 382	0	328 041	4 707
08	892 545	381 706	20	490 698	20 121	679 763	267 914	-	407 405	4 444
09	919 722	422 150	26	484 275	13 272	704 086	308 980	-	393 296	1 811
10	946 372	421 506	37	515 248	9 581	727 289	307 291	-	418 762	1 235
11	924 151	413 803	45	503 538	6 765	726 678	307 626	-	417 557	1 495
11 May	944 324	415 686	43	522 138	6 458	730 572	302 498	-	426 609	1 465
<i>Jun</i>	959 787	428 652	44	524 640	6 451	741 066	311 917	-	427 950	1 199
<i>Jul</i>	947 596	420 395	44	521 221	5 937	739 541	309 592	-	428 744	1 204
<i>Ago</i>	941 916	412 958	44	522 285	6 630	733 271	303 317	-	428 769	1 185
<i>Sep</i>	936 607	409 388	44	520 662	6 513	731 072	302 150	-	427 810	1 112
<i>Oct</i>	921 920	401 562	44	514 407	5 907	725 175	298 728	-	425 217	1 230
<i>Nov</i>	916 760	405 932	45	504 869	5 915	720 531	300 340	-	418 947	1 244
<i>Dic</i>	924 151	413 803	45	503 538	6 765	726 678	307 626	-	417 557	1 495
12 Ene	906 954	399 863	45	500 812	6 233	717 740	299 213	-	417 115	1 412
<i>Feb</i>	908 119	398 535	46	503 447	6 091	717 393	297 292	-	418 567	1 535
<i>Mar</i>	910 911	403 848	46	500 772	6 245	719 718	300 748	-	417 422	1 549
<i>Abr</i>	895 851	395 334	46	494 593	5 878	713 154	297 793	-	413 875	1 487
<i>May</i>	896 631	405 051	45	486 190	5 345	709 998	301 096	-	407 662	1 240
<i>Jun</i>	909 986	423 850	45	480 417	5 674	719 476	315 563	-	402 704	1 208
<i>Jul</i>	884 497	405 779	44	473 123	5 550	709 050	308 312	-	399 206	1 532
<i>Ago</i>	885 005	406 821	43	472 312	5 829	706 472	306 822	-	398 058	1 592
<i>Sep</i>	888 056	407 062	42	474 809	6 144	707 664	305 771	-	400 471	1 422
<i>Oct</i>	P 885 105	397 436	42	481 333	6 294	710 763	301 428	-	407 638	1 697

Véanse notas al final del capítulo

8. OTRAS INSTITUCIONES FINANCIERAS MONETARIAS
C) Detalles del activo y del pasivo

8.30 Depósitos en las OIFM de sociedades no financieras, hogares e ISFLSH residentes en España, por naturaleza. Detalle.

Millones de euros

	Sociedades no financieras					Hogares					ISFLSH				
	Total 1=2a5	Depósitos a la vista 2	Depósitos con preaviso (a) 3	Depósitos a plazo 4	Cesiones temporales 5	Total 6=7a10	Depósitos a la vista 7	Depósitos con preaviso (a) 8	Depósitos a plazo 9	Cesiones temporales 10	Total 11=12A	Depósitos a la vista 12	Depósitos con preaviso (a) 13	Depósitos a plazo 14	Cesiones temporales 15
06	191 713	126 600	5	48 442	16 666	537 101	279 816	0	251 777	5 508	13 844	8 921	-	3 759	1 164
07	204 140	123 042	19	66 576	14 502	592 099	265 895	0	322 324	3 880	16 031	9 486	-	5 718	827
08	212 782	113 792	20	83 294	15 677	661 312	257 599	-	400 200	3 512	18 451	10 315	-	7 204	932
09	215 636	113 170	26	90 979	11 461	687 348	299 508	-	386 351	1 489	16 738	9 472	-	6 945	321
10	219 083	114 215	37	96 485	8 346	710 613	298 097	-	411 459	1 056	16 676	9 193	-	7 303	179
11	197 473	106 177	45	85 981	5 270	710 472	298 854	-	410 430	1 188	16 206	8 772	-	7 127	307
11 May	213 753	113 188	43	95 529	4 993	713 827	293 509	-	419 035	1 283	16 744	8 989	-	7 574	181
<i>Jun</i>	218 721	116 735	44	96 690	5 252	724 677	303 139	-	420 504	1 033	16 389	8 778	-	7 446	166
<i>Jul</i>	208 056	110 803	44	92 476	4 733	723 272	301 118	-	421 116	1 038	16 269	8 474	-	7 628	166
<i>Ago</i>	208 645	109 641	44	93 516	5 445	717 010	294 873	-	421 114	1 022	16 261	8 444	-	7 655	162
<i>Sep</i>	205 535	107 238	44	92 852	5 401	714 685	293 464	-	420 267	954	16 386	8 686	-	7 543	158
<i>Oct</i>	196 745	102 834	44	89 190	4 677	708 997	290 197	-	417 768	1 033	16 178	8 531	-	7 449	197
<i>Nov</i>	196 229	105 592	45	85 922	4 670	704 543	291 865	-	411 676	1 003	15 988	8 475	-	7 272	241
<i>Dic</i>	197 473	106 177	45	85 981	5 270	710 472	298 854	-	410 430	1 188	16 206	8 772	-	7 127	307
12 Ene	189 213	100 650	45	83 697	4 821	701 949	290 680	-	410 097	1 172	15 791	8 534	-	7 018	240
<i>Feb</i>	190 726	101 243	46	84 879	4 557	701 921	288 963	-	411 601	1 357	15 472	8 329	-	6 966	178
<i>Mar</i>	191 192	103 100	46	83 350	4 696	704 413	292 521	-	410 463	1 429	15 305	8 227	-	6 959	120
<i>Abr</i>	182 697	97 541	46	80 719	4 391	698 114	289 714	-	407 032	1 368	15 040	8 079	-	6 842	119
<i>May</i>	186 633	103 954	45	78 529	4 105	694 867	292 813	-	400 938	1 116	15 130	8 283	-	6 723	124
<i>Jun</i>	190 510	108 288	45	77 712	4 466	704 420	307 182	-	396 167	1 071	15 055	8 381	-	6 537	137
<i>Jul</i>	175 446	97 467	44	73 917	4 018	694 705	300 418	-	392 897	1 390	14 346	7 894	-	6 309	142
<i>Ago</i>	178 533	99 999	43	74 254	4 237	692 160	298 935	-	391 772	1 453	14 312	7 887	-	6 286	139
<i>Sep</i>	180 393	101 291	42	74 338	4 721	693 305	297 894	-	394 144	1 267	14 359	7 877	-	6 327	155
<i>Oct</i>	P 174 341	96 008	42	73 695	4 596	696 412	293 587	-	401 274	1 551	14 351	7 841	-	6 364	146

Véanse notas al final del capítulo

8. OTRAS INSTITUCIONES FINANCIERAS MONETARIAS
C) Detalles del activo y del pasivo obtenidos de
los estados estadístico-contables de la zona del euro

8.31 Detalle por países de los
principales activos y pasivos

Datos referidos a Septiembre de 2012

Millones de euros

	Activo/Assets						Pasivo/Liabilities		
	Préstamos y créditos a IFMs/ Loans to MFIs	Préstamos y créditos a otros sectores/ Loans to other sectors	Valores distintos de acciones y participaciones de IFMs/ MFIs' securities other than shares	Valores distintos de acciones y participaciones de otros sectores/ Other sectors' securities other than shares	Participaciones en FMM/ Money market fund shares/ units	Acciones y participaciones/ Shares and other equity	Depósitos de IFMs/ MFIs' deposits	Depósitos de otros sectores/ Other sectors' deposits	
	1	2	3	4	5	6	7	8	
ESPAÑA	260 848	1 838 470	66 495	465 490	1	168 084	608 337	1 522 605	SPAIN
OTROS PAISES DE LA UEM	63 935	27 567	7 923	29 797	-	22 826	143 334	33 402	OTHER EURO AREA COUNTRIES
Alemania	6 473	6 965	1 528	3 014	-	2 333	30 113	9 017	Germany
Austria	614	101	632	136	-	1 311	205	68	Austria
Bélgica	9 286	636	13	840	-	973	7 733	1 863	Belgium
Finlandia	913	23	7	122	-	25	45	37	Finland
Francia	13 137	3 525	2 160	3 585	-	440	76 070	6 279	France
Grecia	371	249	18	116	-	0	24	99	Greece
Holanda	5 466	7 248	717	6 409	-	12 604	5 525	5 136	Netherlands
Irlanda	293	1 715	630	4 586	-	350	1 614	6 844	Ireland
Italia	13 814	1 331	1 241	7 924	-	1 059	11 065	1 321	Italy
Luxemburgo	318	2 335	90	822	-	935	1 214	1 617	Luxembourg
Portugal	13 249	3 172	886	2 243	-	2 794	9 294	1 034	Portugal
Eslovenia	0	2	1	0	-	-	0	1	Slovenia
Chipre	0	138	-	-	-	-	1	16	Cyprus
Malta	0	91	-	-	-	-	431	51	Malta
Eslovaquia	1	27	-	-	-	-	-	10	Slovaquia
Estonia	-	8	-	-	-	-	-	9	Estonia
OTROS PAISES DE LA UE	85 106	15 698	7 453	4 780	-	20 671	116 030	13 128	OTHER EU COUNTRIES
Dinamarca	505	56	93	12	-	1	147	175	Denmark
Reino Unido	84 383	14 797	6 903	4 280	-	16 079	115 399	12 658	United Kingdom
Suecia	45	158	457	224	-	101	180	156	Sweden
RESTO	173	687	-	264	-	4 489	303	139	REST
RESTO DEL MUNDO EX- CLUIDA LA UE	22 018	24 183	2 728	11 365	-	47 721	16 022	46 499	REST OF THE WORLD, EXCLUDING EU
TOTAL	431 907	1 905 916	84 600	511 432	1	259 303	883 722	1 615 633	TOTAL

September 2012 Data
8.31 Main assets and liabilities
of other MFIs, by country

EUR millions
8.OTHER MONETARY FINANCIAL INSTITUTIONS
C) Assets and liabilities figures obtained
from the euro area statistical returns

8. OTRAS INSTITUCIONES FINANCIERAS MONETARIAS
C) Detalles del activo y del pasivo obtenidos de
los estados estadístico-contables de la zona del euro

8.32 Detalle por monedas de los
principales activos y pasivos

Datos referidos a Septiembre de 2012

Millones de euros

	Total/ Total	Euros/ Euros	Resto de monedas/Other currencies					
			Resto de monedas UE (no UME)/ Other UE currencies	\$ USA/ USD	Yenes/ JPY	Francos suizos/ SFR	Otras monedas/ Remaining currencies	
	1= 2 a 7	2	3	4	5	6	7	
POSICION FRENTE A RESIDENTES EN ESPAÑA								POSITION VIS-A-VIS RESIDENTS IN SPAIN
ACTIVO								ASSETS
Préstamos y créditos a otros sectores	838 470	820 120	1 191	6 845	8 327	1 836	150	Loans to other sectors
Valores dist.de accio.y partic.de IFM	66 495	66 091	376	24	-	4	-	MFIs' holdings of securities other than shares
Valores distintos de acciones y participaciones de otros sectores	465 490	460 903	2 313	2 273	-	-	-	Other sectors' holdings of securities other than shares
PASIVO								LIABILITIES
Depósitos de IFM.	608 337	602 389	147	5 289	349	82	81	MFIs' deposits
Depósitos de otros sectores	522 605	494 931	6 311	19 583	822	267	691	Other sectors' deposits
POSICION FRENTE A RESIDENTES EN PAISES UEM (SIN INCLUIR ESPAÑA)								POSITION VIS-A-VIS OTHER EURO AREA COUNTRIES (EXCLUDING SPAIN)
ACTIVO								ASSETS
Préstamos y créditos a otros sectores	27 567	23 024	409	3 933	8	8	185	Loans to other sectors
Valores dist.de accio.y partic.de IFM	7 923	7 361	485	44	-	-	34	MFIs' holdings of securities other than shares
Valores distintos de acciones y participaciones de otros sectores	29 797	28 375	18	660	-	-	744	Other sectors' holdings of securities other than shares
PASIVO								LIABILITIES
Depósitos de IFM.	143 334	133 458	1 049	8 295	205	251	75	MFIs' deposits
Depósitos de otros sectores	33 402	30 900	210	2 243	2	25	22	Other sectors' deposits
POSICION FRENTE A RESIDENTES EN EL RESTO DEL MUNDO								POSITION VIS-A-VIS REST OF THE WORLD
ACTIVO								ASSETS
Préstamos y créditos a IFM	107 124	84 791	3 003	16 416	478	476	1 960	Loans to MFIs
Préstamos y créditos a otros sectores	39 881	20 291	3 065	14 526	83	117	1 800	Loans to other sectors
Valores dist.de accio.y partic.de IFM	10 236	7 457	1 758	1 024	-	1	3	MFIs' holdings of securities other than shares
Valores distintos de acciones y participaciones de otros sectores	16 204	3 737	3 863	2 294	-	1	6 309	Other sectors' holdings of securities other than shares
PASIVO								LIABILITIES
Depósitos de IFM.	132 051	105 429	9 880	14 016	1 379	281	1 067	MFIs' deposits
Depósitos de otros sectores	59 626	45 541	1 739	12 043	130	58	115	Other sectors' deposits
POSICION FRENTE A UNIDADES NO CLASIFICADAS POR RESIDENCIA								POSITION VIS-A-VIS UNITS NOT CLASSIFIED BY RESIDENCE
PASIVO								LIABILITIES
Valores emitidos distintos de accio.y partic.	401 167	386 007	1 889	7 682	1 566	1 273	2 750	Debt securities issued

September 2012 Data
8.32 Main assets and liabilities
of other MFIS, by currency

Euro millions
8.OTHER MONETARY FINANCIAL INSTITUTIONS
C) Assets and liabilities figures obtained from
the euro area statistical returns

8. OTRAS INSTITUCIONES FINANCIERAS MONETARIAS
D) Balances de los componentes de OIFM

8.D Balance de las entidades de crédito. Detalle por entidades

Datos referidos a Octubre de 2012

Millones de euros

	Entidades de crédito/ Credit institutions (8.41 a/ to 8.44)	Entidades de depósito/ Deposit institutions (8.51 a/ to 8.54)	EFC/ SCI (8.81 a/ to 8.84)	Instituto de Crédito Oficial/ Official Credit Institute	
	B=C+D+E	C	D	E	
ACTIVO					ASSETS
1 A. RESIDENTES EN ESPAÑA	2 776 342	2 606 995	44 770	124 579	1 A. DOMESTIC
2 2. Préstamos y créditos	2 084 580	1 938 737	42 803	103 040	2 2. Loans
3 2e. Del cual: euros	2 064 458	1 919 652	42 803	102 003	3 2e. Of which: euro
4 IFM	259 442	209 348	2 777	47 318	4 MFIs
5 2e. Del cual: euros	256 848	206 846	2 777	47 225	5 2e. Of which: euro
6 Administraciones Públicas	120 769	103 232	1 366	16 172	6 General government
7 2e. Del cual: euros	120 769	103 232	1 366	16 172	7 2e. Of which: euro
8 Otros residentes	1 704 369	1 626 157	38 660	39 551	8 Other residents
9 2e. Del cual: euros	1 686 841	1 609 574	38 660	38 607	9 2e. Of which: euro
10 3. Valores distintos de acciones y participaciones	524 574	501 369	1 880	21 325	10 3. Securities other than shares
11 3e. Del cual: euros	519 683	496 478	1 880	21 325	11 3e. Of which: euro
12 IFM	65 706	64 713	302	691	12 MFIs
13 3e. Del cual: euros	65 305	64 312	302	691	13 3e. Of which: euro
14 Administraciones Públicas	236 782	223 082	-	13 700	14 General government
15 3e. Del cual: euros	236 728	223 028	-	13 700	15 3e. Of which: euro
16 Otros residentes	222 086	213 573	1 579	6 934	16 Other residents
17 3e. Del cual: euros	217 651	209 138	1 579	6 934	17 3e. Of which: euro
18 4. Participaciones en FMM	0	0	-	-	18 4. Money market fund shares/units
19 IFM	0	0	-	-	19 MFIs
20 4e. Del cual: euros	0	0	-	-	20 4e. Of which: euro
21 5. Acciones y participaciones	167 188	166 888	86	214	21 5. Shares and other equity
22 IFM	61 804	61 804	0	-	22 MFIs
23 Otros residentes	105 384	105 084	86	214	23 Other residents
24 B. RESIDENTES EN OTROS PAISES DE LA ZONA DEL EURO	148 895	145 943	2 567	385	24 B. OTHER EURO AREA COUNTRIES
25 2. Préstamos y créditos	91 539	88 620	2 553	366	25 2. Loans
26 2e. Del cual: euros	80 534	77 692	2 553	290	26 2e. Of which: euro
27 IFM	64 992	62 777	2 215	0	27 MFIs
28 2e. Del cual: euros	58 242	56 028	2 215	0	28 2e. Of which: euro
29 Administraciones Públicas	81	81	-	-	29 General government
30 2e. Del cual: euros	81	81	-	-	30 2e. Of which: euro
31 Otros residentes	26 467	25 763	338	366	31 Other residents
32 3. Valores distintos de acciones y participaciones	34 569	34 568	1	-	32 3. Securities other than shares
33 3e. Del cual: euros	32 703	32 702	1	-	33 3e. Of which: euro
34 IFM	6 997	6 997	-	-	34 MFIs
35 3e. Del cual: euros	6 503	6 503	-	-	35 3e. Of which: euro
36 Administraciones Públicas	14 047	14 047	-	-	36 General government
37 3e. Del cual: euros	13 941	13 941	-	-	37 3e. Of which: euro
38 Otros residentes	13 525	13 524	1	-	38 Other residents
39 3e. Del cual: euros	12 259	12 258	1	-	39 3e. Of which: euro
40 4. Participaciones en FMM	-	-	-	-	40 4. Money market fund shares/units
41 IFM	-	-	-	-	41 MFIs
42 4e. Del cual: euros	-	-	-	-	42 4e. Of which: euro
43 5. Acciones y participaciones	22 786	22 754	13	19	43 5. Shares and other equity
44 IFM	5 699	5 680	-	18	44 MFIs
45 Otros residentes	17 088	17 074	13	0	45 Other residents

October 2012 data

EUR millions

8.D Balance sheet of credit institutions
by institutional grouping

8. OTHER MONETARY FINANCIAL INSTITUTIONS
D) Balance sheet of the institutional groupings of other MFIs

Véanse notas al final del capítulo./ See notes at the end of the chapter.

8. OTRAS INSTITUCIONES FINANCIERAS MONETARIAS
D) Balances de los componentes de OIFM

8.D Balance de las entidades de crédito. Detalle por entidades

Datos referidos a Octubre de 2012

Millones de euros

	Entidades de crédito/ Credit institutions (8.41 a/ to 8.44)	Entidades de depósito/ Deposit institutions (8.51 a/ to 8.54)	EFC SCI (8.81 a/ to 8.84)	Instituto de Crédito Oficial/ Official Credit Institute	
	B=C+D+E	C	D	E	
ACTIVO (continuación)					ASSETS (continued)
46 C. RESTO DEL MUNDO	237 463	235 275	928	1 259	46 C. REST OF THE WORLD
47 2. Préstamos y créditos	146 392	144 207	928	1 256	47 2. Loans
48 2e. Del cual: euros	105 948	104 993	847	108	48 2e. Of which: euro
49 3. Valores distintos de acciones y participaciones	22 803	22 803	-	-	49 3. Securities other than shares
50 3e. Del cual: euros	50 3e. Of which: euro
51 5. Acciones y participaciones	68 268	68 265	-	3	51 5. Shares and other equity
52 5e. Del cual: euros	-	-	-	-	52 5e. Of which: euro
53 D. SIN CLASIFICAR	429 454	421 856	2 640	162	53 D. UNCLASSIFIED
54 1. Efectivo (todas las monedas)	6 772	6 772	0	0	54 1. Cash (all currencies)
55 1e. Del cual: euros	6 606	6 606	0	0	55 1e. Of which: euro
56 6. Activo fijo	61 906	60 749	996	162	56 6. Fixed assets
57 7. Otros activos	360 775	354 336	1 644	4 795	57 7. Remaining assets
58 7e. Del cual: euros	58 7e. Of which: euro
59 TOTAL ACTIVO	3 592 154	3 410 069	50 905	131 180	59 TOTAL ASSETS
60 e Euros	60 e Euro
61 x Monedas distintas del euro	61 x Other currencies
62 s/c Sin clasificar por monedas	422 682	415 084	2 640	4 958	62 n/c Not classified by currency

October 2012 data

8.D Balance sheet of credit institutions by institutional grouping

EUR millions

8. OTHER MONETARY FINANCIAL INSTITUTIONS
D) Balance sheet of the institutional groupings of other MFIs

Véanse notas al final del capítulo./ See notes at the end of the chapter.

8. OTRAS INSTITUCIONES FINANCIERAS MONETARIAS
D) Balances de los componentes de OIFM

8.D Balance de las entidades de crédito. Detalle por entidades

Datos referidos a Octubre de 2012

Millones de euros

	Entidades de crédito/ Credit institutions (8.41 a/ to 8.44)	Entidades de depósito/ Deposit institutions (8.51 a/ to 8.54)	EFC/ SCI (8.81 a/ to 8.84)	Instituto de Crédito Oficial/ Official Credit Institute	
	B=C+D+E	C	D	E	
PASIVO					LIABILITIES
1 A. RESIDENTES EN ESPAÑA	2 111 208	2 029 571	35 616	46 021	1 A. DOMESTIC
2 9. Depósitos	2 111 208	2 029 571	35 616	46 021	2 9. Deposits
3 9e. Del cual: euros	2 073 707	1 992 147	35 616	45 944	3 9e. Of which: euro
4 IFM	595 679	547 107	28 206	20 365	4 MFIs
5 9e. Del cual: euros	588 473	539 978	28 206	20 288	5 9e. Of which: euro
6 Administración Central	41 177	39 114	-	2 063	6 Central government
7 9e. Del cual: euros	41 150	39 087	-	2 063	7 9e. Of which: euro
8 Otras Administraciones Públicas	27 673	27 089	7	577	8 Other general government
9 9e. Del cual: euros	27 671	27 087	7	577	9 9e. Of which: euro
10 Otros residentes	1 446 679	1 416 261	7 402	23 016	10 Other residents
11 9e. Del cual: euros	1 416 412	1 385 995	7 402	23 016	11 9e. Of which: euro
12 10. Participaciones de los fondos del mercado monetario	-	-	-	-	12 10. Money markets fund shares/units
13 B. RESIDENTES EN OTROS PAÍSES DE LA ZONA DEL EURO	173 737	167 465	5 595	677	13 B. OTHER EURO AREA COUNTRIES
14 9. Depósitos	173 737	167 465	5 595	677	14 9. Deposits
15 9e. Del cual: euros	163 055	156 783	5 595	677	15 9e. Of which: euro
16 IFM	141 588	137 941	2 970	677	16 MFIs
17 9e. Del cual: euros	133 731	130 085	2 970	677	17 9e. Of which: euro
18 Administración Central	2 274	2 274	-	-	18 Central government
19 9e. Del cual: euros	2 274	2 274	-	-	19 9e. Of which: euro
20 Otras Administraciones Públicas	0	0	-	-	20 Other general government
21 9e. Del cual: euros	0	0	-	-	21 9e. Of which: euro
22 Otros residentes	29 875	27 250	2 625	-	22 Other residents
23 9e. Del cual: euros	27 049	24 424	2 625	-	23 9e. Of which: euro
24 10. Participaciones de los fondos del mercado monetario	-	-	-	-	24 10. Money markets fund shares/units
25 C. RESTO DEL MUNDO	191 770	188 087	188	3 496	25 C. REST OF THE WORLD
26 9. Depósitos (total)	191 770	188 087	188	3 496	26 9. Deposits (total)
27 9e. Del cual: euros	147 181	143 907	188	3 086	27 9e. Of which: euro
28 10. Participaciones de los fondos del mercado monetario	-	-	-	-	28 10. Money markets fund shares/units
29 D. SIN CLASIFICAR	1 115 439	1 024 945	9 507	67 827	29 D. UNCLASSIFIED
30 11. Valores distintos de acciones y participaciones.	395 469	327 394	248	67 827	30 11. Debts securities issued
31 11e. Del cual: euros	381 465	323 934	248	57 283	31 11e. In euro
32 Del cual: hasta dos años	71 985	66 452	99	5 435	32 Of which: up to two years
33 11x. Monedas distintas del euro	14 004	3 460	-	10 544	33 11x. In other currencies
34 Del cual: hasta dos años	347	-	-	347	34 Of which: up to two years
35 13. Capital y reservas	398 435	384 706	7 132	6 597	35 13. Capital and Reserves
36 14. Otros pasivos.	321 535	312 845	2 126	6 563	36 14. Remaining liabilities
37 14e. Del cual: euros	37 14e. Of which: euro
38 TOTAL PASIVO.	3 592 154	3 410 069	50 905	131 180	38 TOTAL LIABILITIES
39 e Euros	2 765 407	106 990	39 e Euro
40 x Monedas distintas del euro	106 777	2 712 517	41 647	11 031	40 x Other currencies
41 s/c Sin clasificar por monedas	719 970	697 552	9 258	13 160	41 n/c Not classified by currency

October 2012 data

8.D Balance sheet of credit institutions
by institutional grouping

EUR millions

8. OTHER MONETARY FINANCIAL INSTITUTIONS
D) Balance sheet of the institutional groupings of other MFIs

Véanse notas al final del capítulo./ See notes at the end of the chapter.

8. OTRAS INSTITUCIONES FINANCIERAS MONETARIAS
D) Balance agregado de los componentes

8.41 Entidades de crédito
Activo: resumen

mm de euros

	Total	Por residencia				Por instrumentos							Por monedas		
		Residen-tes en España (a)	Residen-tes en otros países de la UEM	Resto del mundo	Rúbri-cas no clasif. por resi-dencia del emisor	Prést-a-mos y cré-di-tos	Valores distintos de accio-nes y parti-ci-paciones	Parti-ci-pacion de FMM	Accio-nes y parti-ci-paciones	Efecti-vo	Activo fijo	Otros activos no cla-sifica-dos	Euros	Monedas distin-tas del euro	Sin clasifi-car
06	2 526,8	2 022,6	169,4	172,1	162,7	1 981,2	231,0	-	151,9	8,4	28,8	125,5	2 236,8	135,7	154,3
07	3 005,3	2 396,8	217,9	199,3	191,3	2 302,5	327,9	-	183,6	8,5	30,7	152,1	2 667,6	154,9	182,8
08	3 381,2	2 678,3	219,1	196,9	286,9	2 440,6	481,8	0,0	171,8	9,0	36,9	241,0	2 930,9	172,3	277,9
09	3 433,3	2 762,8	209,7	207,2	253,6	2 389,9	605,8	0,0	184,0	8,5	45,1	200,0	3 029,0	159,2	245,1
10	3 462,9	2 789,9	158,7	213,6	300,7	2 399,6	582,1	0,0	180,5	7,9	49,8	243,0	3 007,7	162,4	292,8
11	3 613,1	2 839,7	160,6	224,6	388,2	2 371,4	600,6	0,0	253,0	7,5	57,2	323,5	3 060,4	172,0	380,7
11 May	3 506,4	2 816,1	177,4	222,9	290,0	2 398,4	598,9	0,0	219,1	6,9	52,9	230,1	283,0
Jun	3 546,8	2 859,9	171,7	222,7	292,6	2 408,6	601,2	0,0	244,3	7,3	53,9	231,4	3 097,7	163,8	285,3
Jul	3 546,7	2 840,1	170,8	217,6	318,2	2 386,4	595,2	0,0	247,0	7,3	54,5	256,5	310,9
Ago	3 543,6	2 816,3	170,5	216,9	340,0	2 372,8	584,3	0,0	246,5	7,1	54,8	278,0	332,8
Sep	3 561,4	2 802,3	171,3	218,0	369,7	2 361,2	578,9	0,0	251,6	6,9	55,2	307,6	3 032,2	166,4	362,8
Oct	3 543,1	2 792,9	170,4	218,0	361,9	2 354,8	572,1	0,0	254,3	7,1	55,7	299,1	354,8
Nov	3 538,1	2 788,4	160,8	219,5	369,5	2 350,7	567,3	0,0	250,7	7,0	56,3	306,1	362,4
Dic	3 613,1	2 839,7	160,6	224,6	388,2	2 371,4	600,6	0,0	253,0	7,5	57,2	323,5	3 060,4	172,0	380,7
12 Ene	3 628,6	2 846,0	161,9	224,3	396,4	2 348,8	624,2	0,0	259,2	7,1	57,6	331,8	389,4
Feb	3 646,7	2 854,1	171,2	230,4	391,0	2 351,3	644,4	0,0	260,0	6,8	58,3	325,9	384,2
Mar	3 723,6	2 926,5	169,9	242,6	384,7	2 415,5	665,0	0,0	258,4	6,9	58,9	318,9	3 180,2	165,6	377,9
Abr	3 668,7	2 861,2	164,1	244,8	398,6	2 355,7	654,6	0,0	259,8	6,8	59,4	332,4	391,8
May	3 720,8	2 857,4	155,6	255,0	452,8	2 369,6	639,2	0,0	259,2	6,8	59,9	386,1	446,0
Jun	3 719,0	2 865,1	162,8	258,1	433,1	2 401,7	627,5	0,0	256,8	6,8	59,9	366,3	3 121,5	171,3	426,2
Jul	3 664,3	2 808,1	156,6	252,9	446,8	2 364,8	595,1	0,0	257,7	7,1	59,9	379,8	439,7
Ago	3 621,9	2 778,2	152,9	246,1	444,7	2 333,5	584,1	0,0	259,6	6,8	61,0	376,9	437,9
Sep	3 628,2	2 792,3	150,9	241,5	443,5	2 334,8	590,6	0,0	259,3	6,6	61,6	375,4	3 027,8	163,5	436,9
Oct	3 592,2	2 776,3	148,9	237,5	429,5	2 322,5	581,9	0,0	258,2	6,8	61,9	360,8	422,7

Véanse notas al final del capítulo

8. OTRAS INSTITUCIONES FINANCIERAS MONETARIAS
D) Balance agregado de los componentes

8.42 Entidades de crédito
Pasivo: resumen

mm de euros

	Total	Por residencia				Por instrumentos					Por monedas		
		Resi-dentes en Es-paña (a)	Resi-dentes en otros países de la UEM	Resto del mundo	Rúbri-cas no clasifi-cadas por resi-dencia del tenedor	Depósi-tos	Partici-paciones en fon-dos del mercado moneta-rio	Valores distin-tos de accio-nes y parti-ci-paciones	Capital y reservas	Otros pasivos no cla-sifica-dos	Euros	Monedas distin-tas del euro	Sin clasifi-car
06	2 526,8	1 450,4	184,9	195,7	695,8	1 830,9	...	352,6	181,0	162,2	1 913,6	270,0	343,2
07	3 005,3	1 726,1	230,1	211,6	837,5	2 167,8	...	426,4	206,3	204,8	2 281,7	312,4	411,1
08	3 381,2	1 977,7	235,1	269,8	898,6	2 482,5	...	398,6	242,4	257,6	2 510,6	370,5	500,0
09	3 433,3	2 001,7	245,2	262,5	923,8	2 509,5	...	439,9	269,8	214,1	2 599,1	350,2	483,9
10	3 462,9	1 999,6	228,2	283,5	951,5	2 511,3	...	432,9	282,5	236,1	2 580,3	363,9	518,7
11	3 613,1	2 024,2	244,8	248,7	1 095,4	2 517,7	...	434,5	367,1	293,8	2 633,4	318,7	660,9
11 May	3 506,4	1 986,3	265,4	279,5	975,3	2 531,1	...	441,6	308,6	225,1	2 615,5	357,3	533,7
Jun	3 546,8	2 002,4	261,2	292,1	991,1	2 555,7	...	436,9	325,1	229,0	2 625,3	367,3	554,2
Jul	3 546,7	1 987,1	271,6	273,3	1 014,7	2 532,1	...	432,6	336,6	245,4	2 619,6	345,1	582,0
Ago	3 543,6	1 967,1	269,3	270,9	1 036,3	2 507,3	...	429,6	344,0	262,7	2 594,0	342,9	606,8
Sep	3 561,4	1 963,4	266,6	271,9	1 059,5	2 501,9	...	424,8	350,1	284,6	2 582,9	343,8	634,7
Oct	3 543,1	1 953,9	268,0	259,2	1 062,1	2 481,1	...	429,0	353,0	280,1	2 583,8	326,3	633,1
Nov	3 538,1	1 966,4	255,6	255,9	1 060,2	2 477,9	...	429,5	350,3	280,4	2 584,7	322,7	630,7
Dic	3 613,1	2 024,2	244,8	248,7	1 095,4	2 517,7	...	434,5	367,1	293,8	2 633,4	318,7	660,9
12 Ene	3 628,6	2 003,4	248,5	243,1	1 133,7	2 495,0	...	445,2	377,1	311,4	2 626,6	313,5	688,5
Feb	3 646,7	2 050,8	248,2	229,6	1 118,1	2 528,6	...	444,5	378,6	295,0	2 673,0	300,1	673,6
Mar	3 723,6	2 169,6	227,2	219,9	1 106,9	2 616,7	...	442,0	377,8	287,1	2 772,6	286,1	664,9
Abr	3 668,7	2 119,7	228,5	214,8	1 105,8	2 563,0	...	432,2	376,9	296,7	2 713,5	281,6	673,6
May	3 720,8	2 154,0	214,1	217,2	1 135,4	2 585,4	...	423,9	372,7	338,8	2 727,4	281,9	711,5
Jun	3 719,0	2 198,8	197,9	211,1	1 111,3	2 607,7	...	410,7	383,7	316,9	2 743,2	275,2	700,6
Jul	3 664,3	2 147,0	189,4	197,8	1 130,1	2 534,2	...	410,5	385,1	334,5	2 679,9	264,8	719,6
Ago	3 621,9	2 130,9	175,5	187,8	1 127,7	2 494,2	...	408,4	388,2	331,2	2 648,7	253,9	719,3
Sep	3 628,2	2 130,9	176,7	191,7	1 128,9	2 499,4	...	401,2	398,1	329,6	2 647,7	252,8	727,7
Oct	3 592,2	2 111,2	173,7	191,8	1 115,4	2 476,7	...	395,5	398,4	321,5	2 618,2	254,0	720,0

Véanse notas al final del capítulo

8. OTRAS INSTITUCIONES FINANCIERAS MONETARIAS
D) Balance agregado de los componentes

8.43 Entidades de crédito
Activo. Residentes en España

Millones de euros

	Total	Préstamos y créditos								Valores distintos de acciones y participaciones		Participaciones de fondos del mercado monetario	Acciones y participaciones
		Del cual		Del cual		Del cual		Del cual		Del cual			
		Total	Euros	IFMs total	Euros	AAPP total	Euros	Otros sectores residentes total	Euros	Total	Euros		
		12+13 1=2+10+	2=4+6+8 3=5+7+9	4	5	6	7	8	9	10	11		
06	2 022 620	1 772 983	1 755 709	224 052	218 279	41 185	41 160	1 507 747	1 496 270	145 936	145 191	-	103 700
07	2 396 752	2 048 013	2 026 111	246 119	240 165	42 737	42 724	1 759 158	1 743 222	246 953	246 100	-	101 786
08	2 678 303	2 187 260	2 157 983	263 151	258 912	52 772	52 735	1 871 337	1 846 335	398 882	398 004	2	92 160
09	2 762 785	2 153 242	2 132 174	246 811	243 654	64 449	64 428	1 841 982	1 824 092	510 167	507 914	0	99 376
10	2 789 922	2 170 017	2 146 833	234 098	231 070	78 583	78 583	1 857 337	1 837 180	516 754	512 147	0	103 150
11	2 839 749	2 137 301	2 114 068	250 787	247 239	89 285	89 285	1 797 230	1 777 545	539 619	534 945	0	162 829
11 May	2 816 105	2 153 681	2 132 380	247 668	244 078	82 631	82 631	1 823 383	1 805 671	528 335	523 934	0	134 088
Jun	2 859 870	2 173 444	2 151 173	255 434	251 328	86 600	86 600	1 831 411	1 813 245	531 025	527 063	0	155 401
Jul	2 840 122	2 156 709	2 135 366	256 961	254 087	87 143	87 143	1 812 605	1 794 136	525 965	521 856	0	157 448
Ago	2 816 274	2 142 813	2 121 286	254 712	252 076	86 276	86 276	1 801 825	1 782 934	515 741	511 665	0	157 720
Sep	2 802 339	2 129 198	2 106 596	238 599	235 611	87 404	87 404	1 803 195	1 783 582	510 157	505 892	0	162 983
Oct	2 792 869	2 123 892	2 102 245	243 680	240 797	87 263	87 263	1 792 949	1 774 185	503 422	499 300	0	165 554
Nov	2 788 376	2 121 425	2 099 571	234 394	231 628	87 656	87 656	1 799 376	1 780 287	505 332	501 145	0	161 619
Dic	2 839 749	2 137 301	2 114 068	250 787	247 239	89 285	89 285	1 797 230	1 777 545	539 619	534 945	0	162 829
12 Ene	2 845 973	2 117 675	2 095 660	243 410	240 500	90 454	90 453	1 783 811	1 764 707	560 386	555 700	0	167 912
Feb	2 854 113	2 109 920	2 088 337	241 818	238 516	91 234	91 234	1 776 868	1 758 587	575 681	571 198	0	168 512
Mar	2 926 455	2 163 697	2 142 494	289 258	286 443	92 027	92 027	1 782 412	1 764 024	595 568	591 137	0	167 188
Abr	2 861 192	2 106 331	2 084 312	248 688	245 445	92 768	92 768	1 764 874	1 746 099	587 050	582 450	0	167 810
May	2 857 425	2 115 962	2 092 986	256 811	253 725	104 488	104 488	1 754 664	1 734 774	573 950	568 949	0	167 673
Jun	2 865 080	2 135 099	2 112 403	253 373	249 556	123 230	123 230	1 758 495	1 739 617	564 127	559 399	0	165 854
Jul	2 808 113	2 108 412	2 085 667	254 162	250 641	123 603	123 603	1 730 647	1 711 424	533 248	528 413	0	166 452
Ago	2 778 172	2 088 334	2 066 567	252 529	249 538	121 867	121 867	1 713 939	1 695 162	522 257	517 534	0	167 580
Sep	2 792 250	2 096 287	2 075 086	257 825	254 973	120 905	120 905	1 717 557	1 699 208	527 878	522 887	0	168 084
Oct	P 2 776 342	2 084 580	2 064 458	259 442	256 848	120 769	120 769	1 704 369	1 686 841	524 574	519 683	0	167 188

8. OTRAS INSTITUCIONES FINANCIERAS MONETARIAS
D) Balance agregado de los componentes

8.44 Entidades de crédito. Pasivo. Depósitos de los residentes en España: por sectores y detalle por instrumentos de los depósitos de otros sectores residentes

Millones de euros

	Total	Por sectores												Monedas distintas euro	
		IFM			AAPP		Otros sectores residentes								
		Total	Entidades de crédito y BE	Fondos del mercado monetario	Administración Central	Otras AAPP	Total	En euros					Con pre-aviso		Cesiones temporales
								Total	A la vista	A plazo	Del cual				
		12+13 8=9+10+	9	10	Hasta dos años	11	12				13	14			
1=2+5+6+7	2=3+4	3	4	5	6	7=8+14	8=9+10+	9	10	11	12	13	14		
06	1 450 383	228 298	228 281	17	23 038	43 677	1 155 370	1 122 653	448 331	590 492	246 406	6	83 824	32 717	
07	1 726 062	268 658	268 638	19	26 730	48 489	1 382 185	1 338 341	438 038	814 692	352 706	19	85 592	43 844	
08	1 977 713	321 442	314 960	6 482	35 668	40 386	1 580 218	1 543 445	423 738	1 039 696	500 488	20	79 991	36 773	
09	2 001 735	308 169	304 928	3 241	44 130	37 675	1 611 760	1 578 664	470 154	1 041 390	476 500	26	67 095	33 096	
10	1 999 632	272 116	269 665	2 451	45 458	33 622	1 648 437	1 617 665	472 720	1 075 156	477 373	37	69 752	30 772	
11	2 024 193	373 858	372 485	1 373	45 738	23 979	1 580 619	1 552 522	472 450	1 019 797	442 651	45	60 229	28 097	
11 May	1 986 251	282 083	279 973	2 110	51 345	28 021	1 624 802	1 594 482	467 176	1 067 245	467 667	43	60 019	30 320	
Jun	2 002 357	283 491	281 377	2 114	50 512	27 303	1 641 051	1 611 059	478 879	1 062 873	465 909	44	69 263	29 992	
Jul	1 987 133	291 895	290 075	1 820	60 152	25 981	1 609 105	1 581 883	471 507	1 054 540	458 969	44	55 793	27 222	
Ago	1 967 072	302 756	300 850	1 905	34 704	25 990	1 603 623	1 575 723	465 199	1 053 216	462 187	44	57 264	27 900	
Sep	1 963 381	291 618	290 121	1 497	45 294	25 449	1 601 019	1 572 620	461 657	1 050 362	460 537	44	60 557	28 399	
Oct	1 953 865	314 712	313 284	1 428	40 615	26 185	1 572 354	1 546 302	455 433	1 035 277	453 235	44	55 548	26 052	
Nov	1 966 397	321 008	319 690	1 318	44 872	30 447	1 570 071	1 543 217	462 659	1 026 080	444 719	45	54 434	26 854	
Dic	2 024 193	373 858	372 485	1 373	45 738	23 979	1 580 619	1 552 522	472 450	1 019 797	442 651	45	60 229	28 097	
12 Ene	2 003 373	376 704	375 268	1 436	51 840	23 701	1 551 128	1 523 166	458 710	1 006 560	441 103	45	57 851	27 962	
Feb	2 050 809	424 374	421 838	2 536	51 377	24 136	1 550 923	1 523 476	457 650	1 002 268	450 320	46	63 511	27 447	
Mar	2 169 646	530 617	528 929	1 688	48 884	25 368	1 564 776	1 538 621	466 589	1 002 833	449 677	46	69 153	26 155	
Abr	2 119 692	523 122	521 424	1 698	42 739	24 937	1 528 894	1 502 319	458 212	987 936	443 923	46	56 125	26 574	
May	2 153 986	556 664	555 102	1 562	53 754	26 397	1 517 171	1 489 574	464 103	969 381	433 947	45	56 045	27 597	
Jun	2 198 766	616 049	614 665	1 385	39 792	28 797	1 514 127	1 486 955	481 529	944 150	426 107	45	61 231	27 172	
Jul	2 146 952	636 834	635 466	1 368	36 191	25 751	1 448 176	1 420 439	462 783	905 511	414 906	44	52 101	27 737	
Ago	2 130 907	641 344	639 972	1 372	31 182	24 297	1 434 085	1 406 861	462 383	897 381	412 018	43	47 055	27 223	
Sep	2 130 942	608 337	606 887	1 449	48 686	25 384	1 448 536	1 420 892	461 693	900 528	418 021	42	58 629	27 644	
Oct	P 2 111 208	595 679	593 652	2 026	41 177	27 673	1 446 679	1 416 412	454 051	902 943	428 672	42	59 376	30 267	

8. ENTIDADES DE CRÉDITO
D) Balances de los componentes de OIFM

8.E Apéndice al balance. Determinación de los pasivos
de las entidades de crédito sujetas a reservas mínimas (a),(b)

Datos referidos a Septiembre de 2012

Millones de euros

CONCEPTOS	Serie en cuadro y columna/ Time series in table and column	Entidades de crédito (Cuadro 8.C col.3)/ Credit institutions (Table 8.C col.3)	CONCEPTS
	1	2	
I. DEPÓSITOS EN LAS ENTIDADES DE CRÉDITO RESIDENTES, EXCEPTO LOS DE LAS ENTIDADES RESIDENTES EN LA ZONA EURO, BCNS Y BCE			I. DEPOSITS IN CREDIT INSTITUTIONS, EXCEPT OF EMU RESIDENTS CREDIT INSTITUTIONS, NCBs AND ECB
A. Sujetos a coeficiente de caja del 1 %	8.45/2	1 035 079	A. Subject to reserve ratio of 1 %
A.1. A la vista, a plazo hasta dos años y disponible con preaviso hasta dos años (9+13+18+22+27+29+30+33+35+36+40+42+43+46+48+49+60+64+69+73+78+80+81+84+86+87+91+93+94+97+99+100+106+110)	8.45/2	1 035 079	A.1. Overnight, with agreed maturity up to two years and redeemable at notice up to two years (9+13+18+22+27+29+30+33+35+36+40+42+43+46+48+49+60+64+69+73+78+80+81+84+86+87+91+93+94+97+99+100+106+110)
B. Sujetos a coeficiente de caja cero	-	713 577	B. Subject to zero reserve ratio
B.1. A plazo a más de dos años (10+14+19+23+28-29+34-35+41-42+47-48+61+65+70+74+79-80+85-86+92-93+98-99+107+111)	8.45/5	580 743	B.1. With agreed maturity over two years (10+14+19+23+28-29+34-35+41-42+47-48+61+65+70+74+79-80+85-86+92-93+98-99+107+111)
B.2. Disponible con preaviso a más de dos años (inexistente para las IFMs residentes)	-	-	B.2. Redeemable at notice over two years (it doesn't exist in residents MFIs)
B.3. Cesiones temporales (11+15+20+24+31+37+44+50+62+66+71+75+82+88+95+101+108+112)	8.45/7	132 834	B.3. Repos (11+15+20+24+31+37+44+50+62+66+71+75+82+88+95+101+108+112)
II. INSTRUMENTOS NEGOCIABLES EMITIDOS POR ENTIDADES DE CRÉDITO			II. NEGOTIABLE INSTRUMENTS ISSUED BY CREDIT INSTITUTIONS
A. Sujetos a coeficiente de caja del 1 %	8.45/3	52 508	A. Subject to reserve ratio of 1 %
A.1. Valores distintos de acciones y participaciones emitidos hasta dos años (neto) (70%(117+119))	8.45/3	52 508	A.1. Debt securities issued up to two year (net) (70%(117+119))
B. Sujetos a coeficiente de caja cero	8.45/6	325 323	B. Subject to zero reserve ratio
B.1. Valores distintos de acciones y participaciones emitidos a más de dos años (neto) (116-117+118-119)	8.45/6	325 323	B.1. Debt securities issued over two year (net) (116-117+118-119)

September 2012 data

8.E Appendix to Balance sheet. Determination of credit institutions' liabilities subject to minimum reserves (reserve base).

EUR millions

8.CREDIT INSTITUTIONS
D) Balance sheet of the institutional groupings of other MFIs

Véanse notas al final del capítulo./ See notes at the end of the chapter.

8. OTRAS INSTITUCIONES FINANCIERAS MONETARIAS
D) Balances de los componentes de OIFM

8.45 Pasivos computables en el coeficiente de reservas mínimas de la zona euro

Millones de euros

Información necesaria para el cálculo del requerimiento de reservas							
Pasivos computables con coeficiente positivo				Pasivos computables con coeficiente cero			
Total	Depósitos hasta dos años	Valores hasta dos años	Total	Depósitos a más de dos años	Valores a más de dos años	Cesiones temporales	
1	2	3	4	5	6	7	
06	968 474	915 378	53 096	797 029	409 009	276 783	110 726
07	1 123 559	1 041 934	81 625	909 325	480 183	309 809	118 713
08	1 293 222	1 233 305	59 917	1 047 325	607 016	313 030	126 705
09	1 279 454	1 231 786	47 669	1 135 198	644 437	371 779	118 593
10	1 231 087	1 207 026	24 061	1 249 609	658 138	396 635	194 836
11	1 131 476	1 095 914	35 562	1 257 829	668 052	380 811	208 966
11 Abr	1 190 442	1 166 289	24 153	1 301 772	692 743	405 445	203 585
May	1 189 197	1 164 365	24 832	1 295 457	688 219	402 401	204 838
Jun	1 194 273	1 170 724	23 548	1 312 067	683 508	398 969	229 591
Jul	1 159 282	1 137 145	22 138	1 308 209	683 914	395 892	228 403
Ago	1 150 913	1 129 065	21 848	1 283 168	680 429	394 129	208 610
Sep	1 137 641	1 116 540	21 100	1 307 362	684 566	391 325	231 472
Oct	1 127 546	1 101 658	25 888	1 277 290	675 871	388 280	213 138
Nov	1 129 753	1 100 833	28 921	1 267 878	670 623	385 246	212 008
Dic	1 131 476	1 095 914	35 562	1 257 829	668 052	380 811	208 966
12 Ene	1 118 080	1 079 294	38 786	1 260 676	659 429	386 787	214 460
Feb	1 133 172	1 089 455	43 717	1 223 643	647 761	379 328	196 553
Mar	1 141 583	1 093 881	47 702	1 204 285	647 898	370 796	185 591
Abr	1 125 954	1 077 709	48 245	1 166 421	639 449	360 530	166 442
May	1 116 913	1 066 409	50 504	1 148 124	635 437	350 099	162 588
Jun	1 125 925	1 074 229	51 695	1 097 873	617 898	335 332	144 642
Jul	1 093 490	1 038 822	54 668	1 038 949	591 156	331 128	116 666
Ago	1 077 773	1 024 036	53 737	1 018 550	585 978	329 803	102 769
Sep	1 087 587	1 035 079	52 508	1 038 900	580 743	325 323	132 834

8. OTRAS INSTITUCIONES FINANCIERAS MONETARIAS
D) Balance agregado de los componentes

8.51 Entidades de depósito
Activo: resumen

mm de euros

Total	Por residencia				Por instrumentos							Por monedas			
	Residen-tes en España (a)	Residen-tes en otros países de la UEM	Resto del mundo	Rúbri-cas no clasif. por residen-cia del emisor	Préstamos y créditos	Valores distin-tos de accio-nes y partici-paciones	Parti-cipación de FMM	Accio-nes y partici-paciones	Efecti-vo	Activo fijo	Otros activos no cla-sificados	Euros	Monedas distin-tas del euro	Sin clasificar	
=13a15= =6a12= 1=2a5=	2	3	4	5=10a12	6	7	8	9	10	11	12	13	14	15	
06	2 431,3	1 934,4	166,7	169,9	160,4	1 888,5	230,9	-	151,7	8,4	27,7	124,3	2 146,0	133,4	152,0
07	2 896,2	2 297,6	213,9	197,2	187,6	2 208,6	316,9	-	183,4	8,5	29,5	149,6	2 564,9	152,5	179,1
08	3 252,3	2 561,4	215,0	194,9	281,0	2 331,2	468,5	0,0	171,6	9,0	35,6	236,4	2 810,8	169,5	272,0
09	3 315,0	2 654,7	206,0	205,2	249,1	2 289,5	592,6	0,0	183,8	8,5	44,2	196,4	2 917,7	156,7	240,6
10	3 305,5	2 647,0	154,5	211,2	292,9	2 273,7	558,8	0,0	180,2	7,9	48,8	236,2	2 860,7	159,9	285,0
11	3 444,6	2 687,1	155,7	222,4	379,5	2 230,6	581,8	0,0	252,7	7,5	56,1	315,9	2 903,3	169,3	372,0
11 May	3 352,6	2 675,0	173,1	220,6	283,8	2 272,0	577,9	0,0	218,8	6,9	52,0	224,9	276,9
Jun	3 390,8	2 716,2	167,4	220,6	286,6	2 281,9	578,3	0,0	244,0	7,3	53,0	226,3	2 950,1	161,4	279,3
Jul	3 389,0	2 695,8	166,6	215,5	311,2	2 258,9	572,2	0,0	246,7	7,3	53,5	250,4	303,9
Ago	3 383,8	2 669,8	166,3	214,7	333,1	2 243,6	560,8	0,0	246,3	7,1	53,9	272,0	325,9
Sep	3 400,7	2 656,2	166,6	215,7	362,1	2 231,0	556,3	0,0	251,3	6,9	54,3	301,0	2 881,5	164,0	355,3
Oct	3 381,3	2 644,8	166,1	215,7	354,7	2 223,7	548,9	0,0	254,0	7,1	54,7	292,9	347,7
Nov	3 377,0	2 641,5	156,5	217,3	361,7	2 216,8	548,0	0,0	250,4	7,0	55,3	299,4	354,7
Dic	3 444,6	2 687,1	155,7	222,4	379,5	2 230,6	581,8	0,0	252,7	7,5	56,1	315,9	2 903,3	169,3	372,0
12 Ene	3 454,5	2 688,1	157,0	222,0	387,3	2 205,8	602,4	0,0	258,9	7,1	56,5	323,8	380,3
Feb	3 469,7	2 693,3	166,3	227,6	382,5	2 209,0	618,5	0,0	259,7	6,8	57,2	318,5	375,7
Mar	3 524,1	2 744,6	164,1	239,2	376,2	2 256,0	633,9	0,0	258,1	6,9	57,8	311,6	2 991,9	162,9	369,3
Abr	3 474,2	2 683,3	159,4	242,1	389,5	2 201,7	623,5	0,0	259,4	6,8	58,3	324,4	382,7
May	3 532,6	2 686,0	151,7	252,4	442,5	2 218,6	612,7	0,0	258,8	6,8	58,7	377,0	435,8
Jun	3 529,1	2 691,0	158,9	255,8	423,4	2 246,4	602,9	0,0	256,4	6,8	58,8	357,8	2 944,1	168,5	416,6
Jul	3 476,3	2 636,9	152,7	250,4	436,2	2 212,3	570,4	0,0	257,4	7,1	58,7	370,4	429,2
Ago	3 435,1	2 608,1	149,2	243,4	434,5	2 181,4	559,9	0,0	259,3	6,8	59,8	367,9	427,7
Sep	3 445,8	2 624,6	147,9	239,2	434,1	2 184,6	568,1	0,0	259,0	6,6	60,4	367,1	2 857,3	161,1	427,5
Oct	3 410,1	2 607,0	145,9	235,3	421,9	2 171,6	558,7	0,0	257,9	6,8	60,7	354,3	415,1

Véanse notas al final del capítulo

8. OTRAS INSTITUCIONES FINANCIERAS MONETARIAS
D) Balance agregado de los componentes

8.52 Entidades de depósito
Pasivo: resumen

mm de euros

	Total	Por residencia				Por instrumentos					Por monedas		
		Resi- dentes en Es- paña (a)	Resi- dentes en otros países de la UEM	Resto del mundo	Rúbri- cas no clasi- ficadas por residen- cia del tenedor	Depósi- tos	Partici- paciones en fon- dos del mercado moneta- rio	Valores distin- tos de acciones y parti- cipacio- nes	Capital y reservas	Otros pasivos no cla- sifica- dos	Euros	Monedas distin- tas del euro	Sin clasi- ficar
		2	3	4	5=8a10	6	7	8	9	10	11	12	13
	=11a13 =6a10= 1=2a5=												
06	2 431,4	1 405,1	175,5	193,8	657,0	1 774,4	...	327,7	174,2	155,1	1 850,5	251,6	329,3
07	2 896,5	1 676,3	220,2	209,8	789,8	2 106,7	...	395,9	199,2	194,7	2 209,7	292,9	393,9
08	3 252,3	1 922,7	224,4	268,1	837,2	2 415,1	...	359,3	232,8	245,1	2 429,8	344,7	477,9
09	3 315,0	1 957,5	236,8	260,8	859,9	2 455,1	...	396,5	259,7	203,6	2 528,6	323,0	463,4
10	3 305,5	1 931,9	219,0	280,7	873,9	2 431,6	...	377,5	269,9	226,5	2 473,0	336,0	496,4
11	3 444,6	1 955,0	237,0	245,3	1 007,3	2 437,3	...	368,6	353,9	284,8	2 507,8	298,1	638,7
11 May	3 352,6	1 925,9	257,4	277,4	891,8	2 460,8	...	379,2	296,8	215,7	2 504,5	335,5	512,5
Jun	3 390,8	1 940,9	253,6	289,6	906,7	2 484,1	...	373,7	313,7	219,3	2 512,4	345,4	533,0
Jul	3 389,0	1 925,4	263,9	270,8	928,9	2 460,2	...	368,5	324,4	236,0	2 506,0	322,6	560,4
Ago	3 383,8	1 903,1	261,6	268,3	950,8	2 433,0	...	366,0	332,0	252,9	2 477,9	321,0	584,9
Sep	3 400,7	1 900,2	258,8	269,0	972,6	2 428,1	...	360,0	337,1	275,5	2 466,7	321,4	612,7
Oct	3 381,3	1 890,3	260,3	256,5	974,2	2 407,1	...	363,0	340,7	270,5	2 465,6	304,5	611,2
Nov	3 377,0	1 903,2	248,0	253,2	972,7	2 404,3	...	363,9	337,6	271,1	2 466,9	301,3	608,8
Dic	3 444,6	1 955,0	237,0	245,3	1 007,3	2 437,3	...	368,6	353,9	284,8	2 507,8	298,1	638,7
12 Ene	3 454,5	1 935,4	240,5	239,6	1 039,1	2 415,5	...	373,4	363,4	302,3	2 495,8	293,1	665,6
Feb	3 469,7	1 983,1	240,3	226,1	1 020,3	2 449,4	...	369,6	364,9	285,8	2 539,1	279,9	650,7
Mar	3 524,1	2 078,2	219,2	216,5	1 010,1	2 514,0	...	368,0	364,0	278,2	2 615,8	266,2	642,2
Abr	3 474,2	2 033,6	220,5	211,4	1 008,7	2 465,5	...	358,8	362,6	287,3	2 562,3	262,0	649,9
May	3 532,6	2 073,8	207,2	213,5	1 038,1	2 494,5	...	351,2	357,5	329,4	2 583,7	262,0	686,9
Jun	3 529,1	2 116,1	191,0	206,8	1 015,1	2 514,0	...	338,6	368,9	307,6	2 596,7	255,8	676,5
Jul	3 476,3	2 064,3	182,3	193,5	1 036,2	2 440,1	...	341,0	369,6	325,6	2 534,6	246,5	695,2
Ago	3 435,1	2 048,3	168,4	183,6	1 034,9	2 400,2	...	339,9	372,8	322,2	2 503,6	236,4	695,1
Sep	3 445,8	2 050,5	170,5	187,8	1 037,1	2 408,7	...	333,3	383,1	320,7	2 504,8	237,2	703,8
Oct	P 3 410,1	2 029,6	167,5	188,1	1 024,9	2 385,1	...	327,4	384,7	312,8	2 472,9	239,7	697,6

Véanse notas al final del capítulo

8. OTRAS INSTITUCIONES FINANCIERAS MONETARIAS
D) Balance agregado de los componentes

8.53 Entidades de depósito
Activo. Residentes en España

Millones de euros

	Total	Préstamos y créditos								Valores distintos de acciones y participaciones		Partici- paciones de fon- dos del mercado moneta- rio	Accio- nes y parti- cipa- ciones
		Del cual		Del cual		Del cual		Del cual		Del cual			
		Total	Euros	IFMs total	Euros	AAPP total	Euros	Otros secto- res re- siden- tes total	Euros	Total	Euros		
		12+13 1=2+10+	2=4+6+8	3=5+7+9	4	5	6	7	8	9	10		
06	1 934 364	1 685 106	1 668 452	202 130	196 439	37 910	37 886	1 445 065	1 434 127	145 808	145 063	-	103 492
07	2 297 576	1 960 220	1 939 063	229 815	223 933	38 676	38 663	1 691 729	1 676 467	236 042	235 190	-	101 577
08	2 561 382	2 083 778	2 055 945	239 106	234 958	47 565	47 528	1 797 106	1 773 458	385 657	384 779	2	91 945
09	2 654 667	2 058 417	2 038 328	215 661	212 546	61 016	60 995	1 781 740	1 764 788	497 089	494 836	0	99 160
10	2 647 002	2 050 539	2 028 414	188 440	185 465	74 116	74 116	1 787 983	1 768 832	493 585	488 977	0	102 878
11	2 687 097	2 003 669	1 981 726	199 164	195 803	82 593	82 593	1 721 912	1 703 330	520 868	516 195	0	162 559
11 May	2 675 001	2 033 830	2 013 446	197 677	194 132	78 513	78 513	1 757 640	1 740 802	507 359	502 958	0	133 812
Jun	2 716 205	2 052 995	2 031 918	205 993	202 064	82 466	82 466	1 764 536	1 747 389	508 086	504 124	0	155 124
Jul	2 695 786	2 035 540	2 015 342	207 222	204 466	83 072	83 072	1 745 245	1 727 804	503 027	498 919	0	157 220
Ago	2 669 752	2 019 944	1 999 498	203 488	200 920	82 095	82 095	1 734 361	1 716 484	492 341	488 266	0	157 466
Sep	2 656 249	2 005 896	1 984 416	187 462	184 514	83 144	83 144	1 735 290	1 716 758	487 623	483 358	0	162 729
Oct	2 644 801	1 999 279	1 978 979	191 622	189 044	82 398	82 398	1 725 259	1 707 537	480 228	476 106	0	165 293
Nov	2 641 541	1 994 060	1 973 364	182 710	180 026	82 193	82 193	1 729 158	1 711 145	486 122	481 935	0	161 358
Dic	2 687 097	2 003 669	1 981 726	199 164	195 803	82 593	82 593	1 721 912	1 703 330	520 868	516 195	0	162 559
12 Ene	2 688 140	1 981 883	1 961 095	192 595	189 833	84 063	84 062	1 705 225	1 687 200	538 614	533 928	0	167 643
Feb	2 693 322	1 975 245	1 955 138	189 789	186 941	84 363	84 363	1 701 094	1 683 835	549 835	545 352	0	168 242
Mar	2 744 628	2 013 235	1 993 226	226 455	223 805	85 113	85 113	1 701 667	1 684 308	564 473	560 042	0	166 920
Abr	2 683 314	1 959 823	1 938 952	191 196	188 062	84 552	84 552	1 684 074	1 666 338	555 976	551 377	0	167 514
May	2 685 956	1 971 360	1 949 593	202 252	199 271	91 662	91 662	1 677 446	1 658 661	547 220	542 378	0	167 376
Jun	2 691 035	1 985 943	1 964 705	198 611	195 186	105 980	105 980	1 681 351	1 663 539	539 536	534 808	0	165 557
Jul	2 636 922	1 962 211	1 941 060	202 049	199 040	105 979	105 979	1 654 183	1 636 041	508 554	503 719	0	166 157
Ago	2 608 053	1 942 638	1 921 940	200 863	197 887	104 286	104 286	1 637 490	1 619 767	498 129	493 406	0	167 285
Sep	2 624 599	1 951 382	1 931 223	206 632	203 794	103 363	103 363	1 641 387	1 624 066	505 429	500 438	0	167 787
Oct	P 2 606 994	1 938 737	1 919 652	209 348	206 846	103 232	103 232	1 626 157	1 609 574	501 369	496 478	0	166 888

8. OTRAS INSTITUCIONES FINANCIERAS MONETARIAS
D) Balance agregado de los componentes

8.54 Entidades de depósito. Pasivo. Depósitos de los residentes en España: por sectores y detalle por instrumentos de los depósitos de otros sectores residentes

Millones de euros

	Por sectores													
	Total 1=2+5+6+7	I F M			AAPP		Otros sectores residentes							
		Total 2=3+4	Entida- des de crédito y BE 3	Fondos del merca- do mo- netario 4	Admi- nistra- ción Cen- tral 5	Otras AAPP 6	Total 7=8+14	En euros					Mone- das dis- tin- tas euro 14	
								Total 8=9+10+	A la vista 9	Del cual		Con pre- viso 12		Cesio- nes tem- porales 13
12+13 11	A plazo 10	Hasta dos años 11												
06	1 405 093	185 977	185 960	17	22 119	43 671	1 153 325	1 120 651	448 289	588 537	245 005	0	83 824	32 717
07	1 676 341	222 707	222 688	19	25 989	48 482	1 379 090	1 335 583	437 944	812 047	350 586	0	85 592	43 844
08	1 922 684	272 173	265 691	6 482	34 682	40 376	1 575 403	1 538 681	423 651	1 035 039	498 741	-	79 991	36 773
09	1 957 471	274 037	270 819	3 217	40 211	37 663	1 605 533	1 572 465	468 928	1 036 443	476 236	-	67 095	33 096
10	1 931 886	238 533	236 112	2 421	41 680	33 607	1 618 056	1 587 295	469 709	1 047 834	476 990	-	69 752	30 772
11	1 955 025	341 202	339 882	1 320	42 504	23 966	1 547 351	1 519 256	464 913	994 393	442 217	-	59 950	28 097
11 May	1 925 942	250 079	248 002	2 077	47 427	28 005	1 600 425	1 570 110	465 564	1 044 528	467 354	-	60 019	30 320
Jun	1 940 869	251 296	249 219	2 077	47 002	27 288	1 615 279	1 585 291	476 413	1 039 615	465 586	-	69 263	29 992
Jul	1 925 425	259 576	257 792	1 784	56 687	25 967	1 583 193	1 555 973	468 615	1 031 565	458 665	-	55 793	27 222
Ago	1 903 139	268 678	266 809	1 869	31 256	25 976	1 577 227	1 549 329	461 791	1 030 274	461 848	-	57 264	27 900
Sep	1 900 234	258 779	257 322	1 457	41 770	25 436	1 574 246	1 545 849	457 773	1 027 520	460 225	-	60 557	28 399
Oct	1 890 293	282 341	280 953	1 388	37 134	26 172	1 544 644	1 518 595	450 826	1 012 513	452 926	-	55 256	26 052
Nov	1 903 169	288 761	287 481	1 280	41 466	30 434	1 542 506	1 515 654	455 654	1 005 999	444 400	-	54 001	26 854
Dic	1 955 025	341 202	339 882	1 320	42 504	23 966	1 547 351	1 519 256	464 913	994 393	442 217	-	59 950	28 097
12 Ene	1 935 390	345 824	344 441	1 383	48 577	23 689	1 517 299	1 489 339	450 221	981 369	440 814	-	57 749	27 962
Feb	1 983 053	393 861	391 376	2 484	47 782	24 124	1 517 285	1 489 840	449 202	977 227	450 031	-	63 411	27 447
Mar	2 078 239	480 166	478 528	1 638	46 087	25 357	1 526 628	1 500 474	453 628	977 793	449 397	-	69 052	26 155
Abr	2 033 593	473 178	471 530	1 648	40 308	24 926	1 495 180	1 468 608	449 507	962 976	443 664	-	56 125	26 573
May	2 073 783	506 851	505 339	1 512	51 555	26 388	1 488 988	1 461 392	458 089	947 258	433 676	-	56 045	27 597
Jun	2 116 144	564 120	562 780	1 340	37 873	28 789	1 485 361	1 458 191	474 920	922 039	425 818	-	61 231	27 172
Jul	2 064 301	585 316	583 992	1 324	34 276	25 743	1 418 965	1 391 229	455 602	883 526	414 659	-	52 101	27 737
Ago	2 048 274	590 311	588 990	1 322	29 254	24 289	1 404 418	1 377 196	454 588	875 553	411 797	-	47 055	27 223
Sep	2 050 481	559 377	557 977	1 399	46 907	25 376	1 418 819	1 391 177	453 789	878 759	417 797	-	58 629	27 644
Oct	P 2 029 571	547 107	545 130	1 977	39 114	27 089	1 416 201	1 385 995	445 498	881 120	428 458	-	59 376	30 267

8. OTRAS INSTITUCIONES FINANCIERAS MONETARIAS
D) Balance agregado de los componentes

8.81. Establecimientos financieros de crédito
Activo: resumen

Millones de euros

	Total =13a15 =6a12= 1=2a5=	Por residencia				Por instrumentos							Por monedas		
		Residen- tes en España (a) 2	Residen- tes en otros países de la UEM 3	Resto del mundo 4	Rúbri- cas no clasif. por residen- cia del emisor 5=10a12	Prést- mos y crédi- tos 6	Valores distin- tos de accio- nes y parti- cipa- ciones 7	Partici- paciones de fon- dos del mercado moneta- rio 8	Accio- nes y parti- cipa- ciones 9	Efecti- vo 10	Activo fijo 11	Otros activos no cla- sifica- dos 12	Euros 13	Monedas distin- tas del euro 14	Sin clasifi- car 15
06	63 245	59 339	1 598	518	1 791	61 222	170	-	63	0	872	919	61 425	29	1 791
07	68 700	62 761	3 097	582	2 259	65 832	541	-	68	0	999	1 259	66 413	28	2 259
08	75 276	68 842	3 512	650	2 273	70 544	2 389	-	70	0	1 141	1 132	72 912	92	2 273
09	57 121	51 826	3 198	471	1 626	51 493	3 940	-	63	0	681	945	55 485	11	1 626
10	55 729	49 221	3 685	932	1 890	50 723	3 067	0	48	0	785	1 105	53 838	0	1 890
11	55 911	48 439	4 138	909	2 425	51 927	1 484	0	74	0	937	1 488	53 485	1	2 425
11 May	51 666	45 216	3 665	823	1 962	47 820	1 837	0	47	0	762	1 200	1 962
Jun	52 014	45 420	3 838	827	1 929	48 336	1 702	0	46	0	754	1 175	50 084	0	1 929
Jul	51 844	45 177	3 787	830	2 049	47 986	1 763	0	47	0	761	1 289	2 049
Ago	51 638	44 934	3 822	866	2 016	47 742	1 812	0	68	0	762	1 254	2 016
Sep	51 584	44 814	3 872	983	1 915	47 914	1 687	-0	68	0	770	1 145	49 669	0	1 915
Oct	51 235	44 352	3 906	1 009	1 967	47 577	1 616	-0	75	0	774	1 193	1 967
Nov	50 686	43 804	3 873	1 009	2 000	47 092	1 519	-0	75	0	795	1 205	2 000
Dic	55 911	48 439	4 138	909	2 425	51 927	1 484	0	74	0	937	1 488	53 485	1	2 425
12 Ene	54 724	47 214	4 040	1 019	2 451	50 707	1 492	-	74	0	940	1 511	2 451
Feb	54 506	46 886	4 035	1 138	2 446	50 486	1 500	-	74	0	948	1 498	2 446
Mar	55 107	47 231	4 117	1 270	2 489	51 024	1 521	-	73	0	968	1 520	52 615	3	2 489
Abr	54 973	47 056	4 106	1 268	2 542	50 768	1 563	-	100	0	974	1 568	2 542
May	53 728	46 443	3 487	1 256	2 542	49 481	1 606	-	100	0	974	1 568	2 541
Jun	53 478	46 326	3 527	968	2 657	49 121	1 600	-	100	0	984	1 673	50 728	93	2 657
Jul	52 993	45 876	3 419	1 112	2 587	48 625	1 681	-	100	0	992	1 594	2 587
Ago	52 436	45 217	3 367	1 254	2 598	47 976	1 762	-	100	0	990	1 608	2 598
Sep	51 565	45 244	2 618	997	2 707	46 937	1 822	-	100	0	997	1 709	48 777	82	2 707
Oct	P 50 905	44 770	2 567	928	2 640	46 284	1 882	-	100	0	996	1 644	2 640

Véanse notas al final del capítulo

8. OTRAS INSTITUCIONES FINANCIERAS MONETARIAS
D) Balance agregado de los componentes

8.82. Establecimientos financieros de crédito
Pasivo: resumen

Millones de euros

	Total	Por residencia				Por instrumentos					Por monedas		
		Residen- tes en España (a)	Residen- tes en otros países de la UEM	Resto del mundo	Rúbri- cas no clasi- ficadas por residen- cia del tenedor	Depósi- tos	Partici- paciones en fon- dos del mercado moneta- rio	Valores distin- tos de acciones y partici- pacio- nes	Capital y reservas	Otros pasivos no cla- sifica- dos	Euros	Monedas distin- tas del euro	Sin clasi- ficar
		2	3	4	5=8a10	6	7	8	9	10	11	12	13
	=11a13 =6a10= 1=2a5=												
06	63 245	42 482	9 389	760	10 614	52 632	...	742	5 939	3 932	52 587	787	9 872
07	68 700	46 758	9 837	1 036	11 069	57 631	...	866	6 160	4 043	57 434	1 063	10 203
08	75 276	52 239	10 675	858	11 505	63 772	...	565	7 226	3 713	63 396	941	10 939
09	57 121	38 779	8 427	553	9 362	47 759	...	389	6 970	2 003	47 495	653	8 973
10	55 729	37 526	8 603	306	9 293	46 435	...	330	6 925	2 038	46 337	429	8 964
11	55 911	39 863	7 454	190	8 404	47 507	...	296	6 231	1 876	47 612	192	8 107
11 May	51 666	34 643	7 895	236	8 892	42 775	...	325	6 729	1 837	42 760	340	8 566
<i>Jun</i>	52 014	35 386	7 619	203	8 806	43 208	...	319	6 699	1 787	43 209	319	8 486
<i>Jul</i>	51 844	35 215	7 605	202	8 822	43 022	...	317	6 712	1 794	43 021	318	8 505
<i>Ago</i>	51 638	34 967	7 565	203	8 904	42 734	...	318	6 680	1 907	42 710	342	8 587
<i>Sep</i>	51 584	35 079	7 530	198	8 776	42 808	...	314	6 637	1 825	42 924	198	8 462
<i>Oct</i>	51 235	34 949	7 422	208	8 656	42 579	...	315	6 451	1 890	42 686	208	8 341
<i>Nov</i>	50 686	34 848	7 240	211	8 386	42 300	...	302	6 209	1 875	42 390	212	8 084
<i>Dic</i>	55 911	39 863	7 454	190	8 404	47 507	...	296	6 231	1 876	47 612	192	8 107
12 Ene	54 724	38 359	7 541	192	8 633	46 091	...	291	6 485	1 858	46 189	193	8 342
<i>Feb</i>	54 506	37 870	7 514	193	8 929	45 576	...	322	6 717	1 891	45 704	195	8 607
<i>Mar</i>	55 107	38 171	7 619	190	9 127	45 980	...	329	6 906	1 893	46 115	193	8 798
<i>Abr</i>	54 973	37 605	7 563	191	9 614	45 359	...	330	6 922	2 361	45 496	194	9 284
<i>May</i>	53 728	37 335	6 420	185	9 788	43 941	...	332	6 925	2 531	44 086	186	9 456
<i>Jun</i>	53 478	37 285	6 344	185	9 665	43 814	...	316	6 912	2 436	43 945	185	9 348
<i>Jul</i>	52 993	36 889	6 444	186	9 474	43 519	...	313	6 965	2 195	43 646	186	9 161
<i>Ago</i>	52 436	36 293	6 418	188	9 537	42 899	...	310	7 033	2 194	43 021	188	9 227
<i>Sep</i>	51 565	36 119	5 607	188	9 652	41 914	...	313	7 094	2 245	42 039	188	9 339
<i>Oct</i>	P 50 905	35 616	5 595	188	9 507	41 398	...	248	7 132	2 126	41 459	188	9 258

Véanse notas al final del capítulo

8. OTRAS INSTITUCIONES FINANCIERAS MONETARIAS
D) Balance agregado de los componentes

8.83. Establecimientos financieros de crédito
Activo. Residentes en España

Millones de euros

	Total	Préstamos y créditos							Valores distintos de acciones y participaciones	Partici- paciones de fon- dos del mercado moneta- rio	Accio- nes y parti- cipa- ciones			
		Del cual		Del cual		Del cual		Del cual						
		Total	Euros	IFMs total	Euros	AAPP total	Euros	Otros secto- res re- siden- tes total				Euros	Total	Euros
		12+13 1=2+10+	2=4+6+8	3=5+7+9	4	5	6	7				8	9	10
06	59 339	59 110	59 084	2 133	2 133	2 047	2 047	54 931	54 905	170	170	-	59	
07	62 761	62 170	62 154	2 619	2 619	2 975	2 975	56 576	56 560	541	541	-	50	
08	68 842	66 397	66 315	3 492	3 491	3 875	3 875	59 030	58 949	2 389	2 389	-	55	
09	51 826	47 837	47 837	1 918	1 918	1 759	1 759	44 160	44 160	3 940	3 940	-	49	
10	49 221	46 119	46 119	2 136	2 136	2 167	2 167	41 816	41 816	3 067	3 067	0	35	
11	48 439	46 893	46 893	2 120	2 120	1 912	1 912	42 861	42 861	1 484	1 484	0	61	
11 May	45 216	43 346	43 346	1 990	1 990	1 807	1 807	39 548	39 548	1 837	1 837	0	34	
<i>Jun</i>	45 420	43 686	43 686	2 169	2 169	1 703	1 703	39 813	39 813	1 702	1 702	0	33	
<i>Jul</i>	45 177	43 382	43 382	1 987	1 987	1 669	1 669	39 725	39 725	1 763	1 763	0	33	
<i>Ago</i>	44 934	43 068	43 068	2 072	2 072	1 764	1 764	39 232	39 232	1 812	1 812	0	55	
<i>Sep</i>	44 814	43 072	43 072	1 969	1 969	1 863	1 863	39 240	39 240	1 687	1 687	-0	54	
<i>Oct</i>	44 352	42 675	42 675	2 002	2 002	1 897	1 897	38 775	38 775	1 616	1 616	-0	61	
<i>Nov</i>	43 804	42 224	42 224	1 937	1 937	1 853	1 853	38 434	38 434	1 519	1 519	-0	61	
<i>Dic</i>	48 439	46 893	46 893	2 120	2 120	1 912	1 912	42 861	42 861	1 484	1 484	0	61	
12 Ene	47 214	45 667	45 666	2 242	2 242	1 609	1 609	41 815	41 815	1 486	1 486	-	61	
<i>Feb</i>	46 886	45 337	45 335	2 471	2 470	1 563	1 563	41 304	41 303	1 489	1 489	-	60	
<i>Mar</i>	47 231	45 668	45 665	2 866	2 864	1 553	1 553	41 250	41 248	1 503	1 503	-	60	
<i>Abr</i>	47 056	45 424	45 422	2 740	2 739	1 818	1 818	40 866	40 865	1 545	1 545	-	87	
<i>May</i>	46 443	44 768	44 767	2 743	2 742	1 826	1 826	40 199	40 199	1 589	1 589	-	87	
<i>Jun</i>	46 326	44 657	44 656	2 819	2 819	1 604	1 604	40 233	40 233	1 583	1 583	-	87	
<i>Jul</i>	45 876	44 119	44 119	2 717	2 717	1 423	1 423	39 979	39 979	1 669	1 669	-	87	
<i>Ago</i>	45 217	43 375	43 374	2 664	2 664	1 370	1 370	39 341	39 341	1 756	1 756	-	87	
<i>Sep</i>	45 244	43 337	43 337	3 077	3 077	1 344	1 344	38 916	38 916	1 821	1 821	-	86	
<i>Oct</i>	P 44 770	42 803	42 803	2 777	2 777	1 366	1 366	38 660	38 660	1 880	1 880	-	86	

8. OTRAS INSTITUCIONES FINANCIERAS MONETARIAS
D) Balance agregado de los componentes

8.84. Establecimientos financieros de crédito
Pasivo. Depósitos de los residentes en España:
por sectores y detalle por instrumentos

Millones de euros

	Por sectores															
	Del cual		I F M s				AAPP		Otros sectores residentes							
	Total	Euros	Del cual		Entida- des de crédito y BE	Fondos del merca- do mo- netario	Admi- nistración Cen- tral	Otras Adminis- tracio- nes Pú- blicas	Total	En euros					Monedas distin- tas del euro	
			Total	Euros						Total	A la vista	A plazo	del cual Hasta dos años	Con pre- aviso		Cesio- nes tempo- rales
1=3+7a9	2=4+10	3=5+6	4	5	6	7	8	9=10+16	10	11	12	13	14	15	16	
06	42 482	42 456	41 695	41 669	41 695	-	-	6	781	781	22	754	158	5	-	-
07	46 758	46 741	45 541	45 524	45 541	-	-	8	1 209	1 209	72	1 118	257	19	-	-
08	52 239	52 165	48 975	48 901	48 975	-	-	10	3 254	3 254	66	3 168	208	20	-	-
09	38 779	38 687	33 958	33 866	33 934	24	-	13	4 809	4 809	47	4 736	25	26	-	-
10	37 526	37 404	33 219	33 096	33 188	30	-	15	4 293	4 293	65	4 190	108	37	-	-
11	39 863	39 862	31 681	31 679	31 628	52	-	13	8 169	8 169	18	8 106	156	45	-	-
11 May	34 643	34 540	31 765	31 661	31 732	33	-	16	2 862	2 862	24	2 796	30	43	-	-
<i>Jun</i>	35 386	35 270	31 977	31 861	31 940	37	-	15	3 394	3 394	23	3 327	31	44	-	-
<i>Jul</i>	35 215	35 099	32 071	31 955	32 034	36	-	14	3 130	3 130	25	3 062	32	44	-	-
<i>Ago</i>	34 967	34 827	31 891	31 752	31 855	36	-	14	3 062	3 062	25	2 993	32	44	-	-
<i>Sep</i>	35 079	35 079	32 074	32 074	32 034	40	-	13	2 993	2 993	27	2 922	32	44	-	-
<i>Oct</i>	34 949	34 949	32 021	32 021	31 981	40	-	13	2 915	2 915	24	2 847	33	44	-	-
<i>Nov</i>	34 848	34 847	31 994	31 993	31 955	38	-	13	2 842	2 842	22	2 776	34	45	-	-
<i>Dic</i>	39 863	39 862	31 681	31 679	31 628	52	-	13	8 169	8 169	18	8 106	156	45	-	-
12 Ene	38 359	38 357	30 366	30 364	30 314	52	-	12	7 980	7 980	17	7 918	37	45	-	-
<i>Feb</i>	37 870	37 867	30 028	30 025	29 976	52	-	12	7 830	7 830	17	7 768	36	46	-	-
<i>Mar</i>	38 171	38 168	30 322	30 319	30 272	50	-	12	7 837	7 837	16	7 775	36	46	-	-
<i>Abr</i>	37 605	37 602	29 817	29 815	29 767	50	-	10	7 777	7 777	14	7 717	36	46	-	-
<i>May</i>	37 335	37 334	29 678	29 677	29 629	50	-	9	7 648	7 648	0	7 602	35	45	-	-
<i>Jun</i>	37 285	37 285	29 659	29 659	29 614	45	-	8	7 618	7 618	1	7 573	36	45	-	-
<i>Jul</i>	36 889	36 889	29 350	29 350	29 305	44	-	8	7 531	7 531	1	7 487	36	44	-	-
<i>Ago</i>	36 293	36 293	28 884	28 884	28 834	50	-	8	7 401	7 401	1	7 358	36	43	-	-
<i>Sep</i>	36 119	36 119	28 774	28 774	28 724	50	-	7	7 337	7 337	1	7 294	36	42	-	-
<i>Oct</i>	P 35 616	35 616	28 206	28 206	28 157	49	-	7	7 402	7 402	1	7 359	36	42	-	-

8. OTRAS INSTITUCIONES FINANCIERAS MONETARIAS

8.F Balance

D) Balance agregado de los componentes
Fondos del mercado monetario

Millones de euros

	Diciembre 1997	Enero 1998	Diciembre 1998			Enero 1999	Julio 2012
	Balance de FIAMM que son FMM (a)	Balance de FIAMM que son FMM (b)	Balance de FIAMM que son FMM (b)	Balance de FIAMM que no son FMM (b)	Balance total FIAMM 5=3+4	Balance FMM=FIAMM (c)	Balance FMM
	1	2	3	4	5=3+4	6	7
ACTIVO							
A. RESIDENTES EN ESPAÑA	38 050	32 028	26 111	16 750	42 861	40 210	7 162
2. Préstamos y créditos (depósitos y adquisiciones temporales)	22 880	18 036	14 358	7 029	21 386	20 455	2 945
IFM	22 366	17 492	13 947	7 017	20 963	19 784	2 935
Administraciones Públicas	-	-	-	-	-	-	-
Otros residentes	514	545	411	12	423	672	9
3. Valores distintos de acciones y participaciones	15 169	13 991	11 753	9 722	21 475	19 755	4 216
3e. Del cual euros	15 169	13 991	11 745	9 722	21 466	19 755	4 216
IFM	52	79	130	35	165	995	1 469
3e. Del cual euros	52	79	130	35	165	995	1 469
Del cual hasta dos años	25	28	118	34	152	969	575
3x. Monedas distintas del euro	-	-	-	-	-	-	-
Administraciones Públicas	14 390	13 237	10 644	9 050	19 694	17 222	2 465
3e. Del cual euros	14 390	13 237	10 636	9 050	19 686	17 222	2 465
Otros residentes	728	676	979	637	1 615	1 538	282
3e. Del cual euros	728	676	979	637	1 615	1 538	282
4. y 5. Instrumentos del mercado monetario, acciones y participaciones	-	-	-	-	-	-	1
B. RESIDENTES EN OTROS PAÍSES DE LA UEM.	1 808	1 959	1 844	3 507	5 352	5 630	1 150
2. Préstamos y créditos (depósitos y adquisiciones temporales)	1 476	1 701	402	81	482	457	-
IFM	1 476	1 701	393	34	427	430	-
Administraciones Públicas	-	-	-	-	-	-	-
Otros residentes	-	-	8	47	55	28	-
3. Valores distintos de acciones y participaciones	332	258	1 443	3 427	4 869	5 172	1 148
3e. Del cual euros	332	258	1 413	3 376	4 789	5 117	1 146
IFM	-	-	193	187	379	475	534
3e. Del cual euros	-	-	187	140	327	423	534
Del cual hasta dos años	-	-	177	132	309	314	102
3x. Monedas distintas del euro	-	-	6	47	52	52	-
Administraciones Públicas	-	-	1 139	3 089	4 227	4 132	415
3e. Del cual euros	-	-	1 117	3 085	4 202	4 132	414
Otros residentes	332	258	111	152	263	564	198
3e. Del cual euros	332	258	108	152	260	562	197
4. y 5. Instrumentos del mercado monetario, acciones y participaciones	-	-	-	-	-	-	2
C. RESTO DEL MUNDO	676	242	546	1 136	1 682	1 628	339
Préstamos y créditos (depósitos y adquisiciones temporales)	-	-	298	881	1 179	1 069	1
3. Valores distintos de acciones y participaciones	676	242	248	255	503	559	338
3e. Del cual euros	443	...	45	190	234
5. Acciones y participaciones	-	-	-	-	-	-	-
D. SIN CLASIFICAR	530	382	345	396	741	1 092	102
7. Otros activos	530	382	345	396	741	1 092	102
TOTAL ACTIVO	41 063	34 611	28 846	21 790	50 636	48 560	8 753

8. OTRAS INSTITUCIONES FINANCIERAS MONETARIAS

D) Balance agregado de los componentes
Fondos del mercado monetario

8.F Balance

Millones de euros

	Diciembre 1997 Balance de FIAMM que son FMM (a)	Enero 1998 Balance de FIAMM que son FMM (b)	Diciembre 1998			Enero 1999 Balance FMM=FIAMM (c)	Julio 2012 Balance FMM
			Balance de FIAMM que son FMM (b)	Balance de FIAMM que no son FMM (b)	Balance total FIAMM 5=3+4		
	1	2	3	4	5=3+4	6	7
PASIVO							
10. Participaciones en los fondos del mercado monetario. Total	40 965	34 526	28 788	21 737	50 525	48 343	8 733
A. RESIDENTES EN ESPAÑA.	40 539	34 167	28 488	21 395	49 883	47 915	8 631
10. Participaciones en los fondos del mercado monetario	40 539	34 167	28 488	21 395	49 883	47 915	8 631
B. RESIDENTES EN OTROS PAÍSES DE LA UEM.	352	297	249	126	375	249	75
10. Participaciones en los fondos del mercado monetario	352	297	249	126	375	249	75
C. RESTO DEL MUNDO	74	62	50	216	266	180	27
10. Participaciones en los fondos del mercado monetario	74	62	50	216	266	180	27
D. SIN CLASIFICAR	98	84	58	53	112	216	20
14. Resto de pasivos	98	84	58	53	112	216	20
TOTAL PASIVO	41 063	34 611	28 846	21 790	50 636	48 560	8 753

Fuente: CNMV y elaboración propia

(a) A 31 de diciembre de 1997 los FMM son 106

(b) A 31 de diciembre de 1998 los FMM son los 136 incluidos en la lista aprobada y difundida (en abril de 1998) por el BCE.

(c) A partir de enero de 1999 los FMM se corresponden exactamente con la categoría legal de FIAMM.

8. OTRAS INSTITUCIONES FINANCIERAS MONETARIAS
D) Balance agregado de los componentes

8.91 Fondos del mercado monetario (a)
Balance. Resumen

Fuente: Comisión Nacional del Mercado de Valores y Banco de España

Millones de euros

	Total activo = Total pasivo =2 a 4+9 = 5 a 8+9 = 10+14	Activo								Pasivo				
		Por residencia			Por instrumentos				Rúbricas no clasificadas	Participaciones emitidas (tenedores por residencia)				Otros pasivos no clasificados
		Residentes en España (b)	Residentes en otros países de la UEM	Resto del mundo	Préstamos y créditos: depósitos y adquisiciones temporales	Valores distintos de acciones	Instrumentos del mercado monetario	Acciones y participaciones		Total	Residentes en España	Residentes en otros países de la UEM	Resto del mundo	
1	2	3	4	5	6	7	8	9	10=11+12+13	11	12	13	14	
05	54 894	36 406	14 141	4 057	14 673	39 931	-	-	289	54 801	54 060	486	256	93
06	106	26	50	29	17	88	-	-	2	106	106	0	0	0
07	-	-	-	-	-	-	-	-	-	-	-	-	-	-
08	28 255	22 725	4 169	1 256	9 241	17 999	-	910	105	28 219	27 944	120	155	36
09	13 526	10 372	2 516	570	5 165	8 293	-	-	68	13 486	13 328	115	43	40
10	8 168	6 822	960	325	4 019	4 088	-	-	61	8 154	8 052	73	29	14
11 May	7 878	6 713	837	267	3 573	4 244	-	-	61	7 861	7 772	66	23	17
Jun	7 809	6 699	783	261	3 697	4 046	-	-	66	7 789	7 698	69	22	20
Jul	7 841	6 762	754	256	3 407	4 364	-	-	70	7 821	7 731	69	22	20
Ago	7 963	6 826	799	267	3 379	4 514	-	-	70	7 948	7 861	65	21	15
Sep	7 890	6 708	839	265	2 985	4 828	-	-	78	7 871	7 783	67	22	19
Oct	7 876	6 805	768	228	2 933	4 867	-	-	76	7 853	7 760	72	21	23
Nov	7 808	6 696	765	262	2 651	5 073	-	-	84	7 784	7 695	68	21	25
Dic	8 055	7 012	714	245	2 866	5 104	-	2	83	8 036	7 946	67	22	19
12 Ene	9 604	7 893	1 264	327	2 956	6 526	-	2	120	9 578	9 477	74	28	26
Feb	9 650	7 958	1 310	260	3 413	6 113	-	3	122	9 597	9 488	81	27	53
Mar	9 446	7 806	1 235	284	3 518	5 804	-	3	120	9 414	9 311	74	28	32
Abr	9 434	7 790	1 196	339	3 645	5 676	-	3	109	9 400	9 293	78	28	35
May	9 329	7 571	1 326	326	3 363	5 858	-	3	105	9 294	9 189	77	28	34
Jun	8 999	7 372	1 190	335	3 091	5 802	-	3	102	8 960	8 860	72	28	39
Jul	8 753	7 162	1 150	339	2 946	5 702	-	3	102	8 733	8 631	75	27	20

(a) Hasta el 31/12/97, 107 FIAMM se clasificaban como FMM. Desde el 1/1/98 hasta el 31/12/98, 136 FIAMM se clasificaban como FMM. Desde el 1/1/99 todos los FIAMM han pasado a clasificarse como FMM.

(b) Columna que tiene desarrollo en un cuadro posterior

8. OTRAS INSTITUCIONES FINANCIERAS MONETARIAS
D) Balance agregado de los componentes

8.92 Fondos del mercado monetario
Activo. Residentes en España

Fuente: Comisión Nacional del Mercado de Valores y Banco de España

Millones de euros

	TOTAL	Préstamos y créditos (depósitos y adquisiciones temporales)				Valores distintos de acciones								Instrumentos del mercado monetario, acciones y participaciones
		Total	IFM	AAPP	Otros sectores residentes	Del cual		Del cual		Del cual		Del cual		
						Total	Euros	IFM	Euros	AAPP	Euros	Otros sectores residentes	Euros	
1=2+6+14	2	3	4	5	6	7	8	9	10	11	12	13	14	
05	36 406	13 782	13 736	-	46	22 624	22 624	15 837	15 837	2 633	2 633	4 154	4 154	-
06	26	17	17	-	-	9	9	2	2	6	6	2	2	-
07	-	-	-	-	-	-	-	-	-	-	-	-	-	-
08	22 725	9 019	9 017	-	2	12 796	12 796	7 708	7 708	2 893	2 893	2 195	2 195	910
09	10 372	5 165	5 030	-	135	5 207	5 207	1 507	1 507	3 015	3 015	685	685	-
10	6 822	4 004	3 937	-	67	2 818	2 818	993	993	1 552	1 552	273	273	-
11 May	6 713	3 570	3 522	-	48	3 142	3 142	1 014	1 014	1 907	1 907	221	221	-
Jun	6 699	3 690	3 643	-	46	3 010	3 010	927	927	1 873	1 873	210	210	-
Jul	6 762	3 400	3 369	-	31	3 362	3 362	994	994	2 116	2 116	252	252	-
Ago	6 826	3 371	3 354	-	18	3 455	3 455	1 007	1 007	2 192	2 192	255	255	-
Sep	6 708	2 985	2 969	-	16	3 723	3 723	1 016	1 016	2 433	2 433	274	274	-
Oct	6 805	2 933	2 923	-	10	3 871	3 871	1 142	1 142	2 457	2 457	273	273	-
Nov	6 696	2 651	2 642	-	9	4 045	4 045	1 111	1 111	2 684	2 684	250	250	-
Dic	7 012	2 866	2 855	-	10	4 147	4 147	1 162	1 162	2 796	2 796	188	188	-
12 Ene	7 893	2 955	2 946	-	9	4 937	4 937	1 470	1 470	3 182	3 182	286	286	-
Feb	7 958	3 412	3 406	-	6	4 546	4 546	1 522	1 522	2 658	2 658	365	365	1
Mar	7 806	3 518	3 511	-	7	4 287	4 287	1 591	1 591	2 335	2 335	362	362	1
Abr	7 790	3 623	3 615	-	8	4 166	4 166	1 533	1 533	2 305	2 305	328	328	1
May	7 571	3 361	3 353	-	8	4 210	4 210	1 562	1 562	2 332	2 332	316	316	1
Jun	7 372	3 090	3 079	-	11	4 281	4 281	1 558	1 558	2 426	2 426	297	297	1
Jul	7 162	2 945	2 935	-	9	4 216	4 216	1 469	1 469	2 465	2 465	282	282	1

NOTAS A LOS CUADROS DEL CAPÍTULO 8. OTRAS INSTITUCIONES FINANCIERAS MONETARIAS

Cuadro 8.C

a. Fuente: CNMV. Las series históricas mensuales de las principales rúbricas se publican en el sitio web del Banco de España, www.bde.es apartado: Boletín Estadístico, cuadros 8.91 y 8.92.

Cuadro 8.1

- a. Véase detalle en los cuadros 8.2 y 8.3.
- b. Véase detalle en los cuadros 8.41 a 8.44.
- c. Véanse detalles en los cuadros 8.51 a 8.54.
- d. Véanse detalles en los cuadros 8.81 a 8.84.
- e. Véanse detalles en los cuadros 8.91 y 8.92.

Cuadro 8.2

- a. Véase detalle en el cuadro 8.4.
- b. Véase detalle en el cuadro 8.6.
- c. Véase detalle en el cuadro 8.12.

Cuadro 8.3

- a. Coincide con la suma de la columna 1 del cuadro 8.8 y la columna 11 del cuadro 8.91.
- b. Coincide con la suma de la columna 1 del cuadro 8.10 y la columna 12 del cuadro 8.91.
- c. Coincide con la suma de la columna 1 del cuadro 8.13 y la columna 13 del cuadro 8.91.
- d. Véase detalle en cuadro 8.13.
- e. Coincide con la suma de la columna 1 del cuadro 8.8, la columna 1 del cuadro 8.10 y la columna 1 del cuadro 8.13.
- f. Véase detalle por tenedores en cuadro 8.91, columnas 11 a 13.
- g. Coincide con la suma de la columna 2 del cuadro 8.8, la columna 2 del cuadro 8.10 y las columnas 2 y 11 del cuadro 8.13.

Cuadro 8.4

- a. Véase detalle en el cuadro 8.21.
- b. Véase detalle en el cuadro 8.22.

Cuadro 8.6

- a. Véase detalle en el cuadro 8.7.

Cuadro 8.8

- a. Véase detalle en los cuadros 8.21 y 8.25.
- b. Véase detalle en los cuadros 8.9, 8.22 y 8.28.

Cuadro 8.10

- a. Véase detalle en el cuadro 8.11.

Cuadro 8.13

- a. Hasta diciembre de 1998, el importe de las cesiones temporales está incluido en la columna 3.

Cuadro 8.21

- a. Véase detalle en el cuadro 8.25.

Cuadro 8.22

- a. Véase detalle en los cuadros 8.26 y 8.28.

Cuadro 8.26

- a. Salvo diferencias de ámbito institucional (véase esquema de sectorización) y del concepto de crédito esta columna coincide con la columna 1 del cuadro 4.13.
- b. Además de las precisiones recogidas en la nota anterior, debe tenerse en cuenta que este total recoge todos los préstamos y créditos concedidos a los hogares por las OIFM mientras que la columna 3 del cuadro 4.13 no incluye los destinados a financiar actividades productivas de los empresarios individuales. Estos últimos figuran en la columna 2 del cuadro 4.13 (junto a los que financian las actividades productivas de las empresas, tanto financieras como no financieras) y, separadamente en la columna 6 del cuadro 8.27.
- c. Esta columna coincide con la columna 4 del cuadro 4.13 y con la columna 15 del cuadro 8.27 y se detalla en las columnas 2 a 4 y 10 del cuadro 8.27.
- d. Esta columna coincide con la suma de las columnas 6 y 14 del cuadro 8.27.

Cuadro 8.27

- a. Este total coincide con la columna 6 del cuadro 8.26. Esta serie está disponible con periodicidad mensual en archivos csv.
- b. Estas columnas se corresponden con las columnas 6 a 7 del cuadro 4.13.
- c. Esta columna coincide con la columna 13 del cuadro 4.13.
- d. Esta columna coincide con la columna 8 del cuadro 4.13.
- e. Esta serie está disponible con periodicidad mensual en archivos csv.
- f. Esta columna coincide con la columna 9 del cuadro 4.13.
- g. Esta columna coincide con la columna 4 del cuadro 4.13 y con la columna 7 del cuadro 8.26. Esta serie está disponible con periodicidad mensual en archivos csv.

Cuadro 8.29

a. A más de tres meses.

Cuadro 8.30

a. A más de tres meses.

Cuadro 8.41

a. Columna que tiene desarrollo en el cuadro 8.43.

Cuadro 8.42

a. Columna que tiene desarrollo en el cuadro 8.44.

Cuadro 8.E

a. El sistema de reservas mínimas (coeficiente de caja) de la zona del euro entró en vigor a principios de enero de 1999. Este apéndice al cuadro 8.C pretende describir cuál es el ámbito conceptual del sistema de reservas mínimas en la zona del euro, que se basa en la información procedente del balance mensual de las entidades de crédito, es decir, de las instituciones que figuran en el cuadro 8.C columna b.

b. Las discrepancias que pudiera haber entre los datos que figuran en la columna 2 y la suma de los códigos que figuran en la columna de conceptos se deben al desfase temporal entre la actualización de los balances (cuadro 8.C) y sus desarrollos en series históricas, y la de los pasivos computables en el coeficiente de reservas mínimas (cuadro 8.45).

Cuadro 8.51

a. Columna que tiene desarrollo en el cuadro 8.53

Cuadro 8.52

a. Columna que tiene desarrollo en el cuadro 8.54

Cuadro 8.81

a. Columna que tiene desarrollo en el cuadro 8.83

Cuadro 8.82

a. Columna que tiene desarrollo en el cuadro 8.84

Cuadro 8.F

a. A 31 de diciembre de 1997 los FMM son 106.

b. A 31 de diciembre de 1998 los FMM son los 136 incluidos en la lista aprobada y difundida (en abril de 1998) por el BCE.

c. A partir de enero de 1999 los FMM se corresponden exactamente con la categoría de FIAMM.

Cuadro 8.91

a. Hasta el 31/12/97, 107 FIAMM se clasificaban como FMM. Desde el 1/1/98, 136 FIAMM se clasificaban como FMM. Desde el 1/1/99 todos los FIAMM han pasado a clasificarse como FMM.

b. Columna que tiene desarrollo en un cuadro posterior.

CAPÍTULO 9 INSTITUCIONES FINANCIERAS NO MONETARIAS, EXCEPTO EMPRESAS DE SEGUROS
Y FONDOS DE PENSIONES

9. INSTITUCIONES FINANCIERAS NO MONETARIAS (a)(b)

9.A Activo

A) Total sector

Conciliación entre los balances financieros de las CFEE y los balances oficiales

Datos referidos a Septiembre de 2008

Millones de euros

	Serie en cuadro/ columna (c)	Balances			Ajustes			Total CFEE
		Total	Otros intermediarios financieros (cuadro 9.C) (d) y (e)	Auxiliares financieros (cuadro 9.F) (e)	Total	Jerar- quiza- ción de fuentes y otros	Valora- ción	
		(d)						
TOTAL ACTIVO BALANCE OFICIAL (I+II)		832 605	816 816	15 789				
I. ACTIVOS FINANCIEROS incluidos en CFEE	9.1/1	825 972	810 482	15 490	14 304	6 228	8 076	840 276
AF.2 Efectivo y depósitos		572 454	567 607	4 847	22	22		572 475
<i>Instituciones financieras</i>	9.1/3	572 332	567 485	4 847	22	22		572 354
<i>Resto del mundo</i>	9.1/5	122	122					122
AF.3 Valores distintos de acciones		115 772	106 836	8 936	207		207	115 979
331 Valores distintos de acciones a corto plazo		25 289	23 388	1 901	87		87	25 377
<i>Sociedades no financieras</i>	9.1/2	1 857	1 857		33		33	1 890
<i>Instituciones financieras</i>	9.1/3	17 925	17 925		11		11	17 936
<i>Administraciones Públicas</i>	9.1/4	5 508	3 606	1 901	43		43	5 550
332 Valores distintos de acciones a largo plazo		88 604	81 569	7 035	120		120	88 724
<i>Sociedades no financieras</i>	9.1/2	1 518	259	1 259				1 518
<i>Instituciones financieras</i>	9.1/3	20 670	20 368	302	-463		-463	20 207
<i>Administraciones Públicas</i>	9.1/4	11 878	6 528	5 349	408		408	12 285
<i>Resto del mundo</i>	9.1/5	54 538	54 413	125	175		175	54 713
34 Derivados financieros		1 879	1 879					1 879
<i>Instituciones financieras</i>	9.1/3	207	207					207
<i>Resto del mundo</i>	9.1/5	1 672	1 672					1 672
AF.4 Préstamos		58 540	58 507	33				58 540
<i>Sociedades no financieras, hogares e ISFLSH</i>	9.1/2	55 822	55 812	10				55 822
<i>Instituciones financieras</i>	9.1/3	1 486	1 462	23				1 486
<i>Administraciones Públicas</i>	9.1/4	1 233	1 233					1 233
AF.5 Acciones y otras participaciones		73 074	71 835	1 239	7 870		7 870	80 943
511/512 Acciones		52 912	51 894	1 018	7 244		7 244	60 156
<i>Sociedades no financieras</i>	9.1/2	16 080	15 469	610	11 001		11 001	27 081
<i>Instituciones financieras</i>	9.1/3	8 794	8 387	407	895		895	9 689
<i>Resto del mundo</i>	9.1/5	28 038	28 038	0	-4 652		-4 652	23 386
513 Otras participaciones (exc.fondos)		7 000	7 000					7 000
<i>Instituciones financieras</i>	9.1/3	7 000	7 000					7 000
52 Participaciones en fondos de inversión		13 162	12 941	221	625		625	13 787
<i>Instituciones financieras</i>	9.1/3	13 162	12 941	221	625		625	13 787
AF.7 Otras cuentas pendientes de cobro		6 131	5 696	435	6 207	6 207		12 338
<i>Sociedades no financieras, hogares e ISFLSH</i>					6 613
<i>Instituciones financieras</i>					5 726
II. ACTIVOS no incluidos en CFEE	...	6 633	6 334	299				
<i>Activo fijo</i>	...	6 633	6 334	299				

(a) Excepto Empresas de seguros y fondos de pensiones

(b) Dadas las peculiaridades de estos intermediarios financieros, se debe tener en cuenta que las Instituciones Financieras no Monetarias que aquí figuran son aquellas para las que se dispone de información en los registros estadísticos del Banco de España, hasta el momento de aparición de esta publicación.

(c) Referencia a la columna de Total CFEE.

(d) Cuando no se dispone de información para alguno de los agentes incluidos en la agrupación y se ha podido realizar una estimación, ésta se ha incorporado a los datos agregados. Se ha procedido de igual forma para los detalles de sectores de contrapartida de las distintas rúbricas del balance (ver cuadros 9.C y 9.F).

(e) Son Otros Intermediarios Financieros, porque las Instituciones Financieras Monetarias (capítulos 6 a 8) son, obviamente, los Intermediarios Financieros por excelencia (véase el esquema de sectorización que figura en este Boletín Estadístico).

9. INSTITUCIONES FINANCIERAS NO MONETARIAS (a)(b)

9.B Pasivo

A) Total sector

Conciliación entre los balances financieros de las CFEE y los balances oficiales

Datos referidos a Septiembre de 2008

Millones de euros

	Serie en cuadro/ columna (c)	Balances			Ajustes			Total CFEE
		Total (d)	Otros intermediarios financieros (cuadro 9.D) (d) y (e)	Auxiliares financieros (cuadro 9.G) (e)	Total	Jerar- quiza- ción de fuentes y otros	Valora- ción	
TOTAL PASIVO BALANCE OFICIAL (III+IV)		832 608	816 819	15 789				
III. PASIVOS incluidos en CFEE	9.1/7	825 922	816 819	9 104	-4 785	-2 686	-2 099	821 138
AF.2 Efectivo y depósitos	9.1/8	2 166	2 166					2 166
<i>Sociedades no financieras</i>	9.1/9	1 577	1 577					1 577
<i>Instituciones financieras</i>	9.1/10	589	589					589
AF.3 Valores distintos de acciones	9.1/14+15	569 514	569 514		-15 634		-15 634	553 880
331 Valores distintos de acciones a corto plazo	9.1/14	17 440	17 440					17 440
<i>Instituciones financieras</i>	9.1/14	83	83					83
<i>Resto del mundo</i>	9.1/14	17 358	17 358					17 358
332 Valores distintos de acciones a largo plazo	9.1/14	552 074	552 074		-15 634		-15 634	536 439
<i>Sociedades no financieras, hogares e ISFLSH</i>	9.1/14	5 559	5 559		-157		-157	5 402
<i>Instituciones financieras</i>	9.1/14	220 228	220 228		-6 237		-6 237	213 991
<i>Resto del mundo</i>	9.1/14	326 287	326 287		-9 240		-9 240	317 047
34 Derivados financieros	9.1/15	0		0				0
AF.4 Préstamos	9.1/8	22 009	21 723	285				22 009
<i>Sociedades no financieras</i>	9.1/9	80	80					80
<i>Instituciones financieras</i>	9.1/10	19 104	18 819	285				19 104
<i>Resto del mundo</i>	9.1/11	2 824	2 824					2 824
AF.5 Acciones y otras participaciones	9.1/12+13	225 632	220 722	4 910	10 401		10 401	236 033
511/512 Acciones	9.1/13	17 485	12 576	4 910	6 064		6 064	23 549
<i>Sociedades no financieras, hogares e ISFLSH</i>	9.1/13	5 892	5 824	67	2 457		2 457	8 349
<i>Instituciones financieras</i>	9.1/13	8 610	4 299	4 310	1 997		1 997	10 606
<i>Administraciones Públicas</i>	9.1/13	2 250	1 815	435				2 250
<i>Resto del mundo</i>	9.1/13	734	637	97	1 610		1 610	2 343
52 Participaciones en fondos de inversión	9.1/12	208 147	208 147		4 337		4 337	212 484
<i>Sociedades no financieras, hogares e ISFLSH</i>	9.1/12	160 824	160 824		2 503		2 503	163 327
<i>Instituciones financieras</i>	9.1/12	40 125	40 125		1 803		1 803	41 928
<i>Administraciones Públicas</i>	9.1/12	3 630	3 630					3 630
<i>Resto del mundo</i>	9.1/12	3 567	3 567		31		31	3 599
AF.7 Otras cuentas pendientes de pago	9.1/16	9 736	5 833	3 904	-2 686	-2 686		7 050
<i>Sociedades no financieras, hogares e ISFLSH</i>					4 368
<i>Instituciones financieras</i>					2 047
IV. PASIVOS no incluidos en CFEE		6 686		6 686				
Pro memoria								
Activos financieros netos (I-III)	9.1/17	50	-6 337	6 387	19 089			19 138

(a) Excepto Empresas de seguros y fondos de pensiones

(b) Dadas las peculiaridades de estos intermediarios financieros, se debe tener en cuenta que las Instituciones Financieras no Monetarias que aquí figuran son aquellas para las que se dispone de información en los registros estadísticos del Banco de España, hasta el momento de aparición de esta publicación.

(c) Referencia a la columna de Total CFEE.

(d) Cuando no se dispone de información para alguno de los agentes incluidos en la agrupación y se ha podido realizar una estimación, ésta se ha incorporado a los datos agregados. Se ha procedido de igual forma para los detalles de sectores de contrapartida de las distintas rúbricas del balance (ver cuadros 9.D y 9.G).

(e) Son Otros Intermediarios Financieros, porque las Instituciones Financieras Monetarias (capítulos 6 a 8) son, obviamente, los Intermediarios Financieros por excelencia (véase el esquema de sectorización que figura en este Boletín Estadístico).

9. INSTITUCIONES FINANCIERAS NO MONETARIAS (a)

A) Total sector
Balances

9.1 Activo y pasivo. Valoración de activos financieros y pasivos según SEC 95

BE, CNMV, DGSFP. Valoración según SEC 95

Millones de euros

	Activos financieros						Promemoria: Activos no financieros (b)	Pasivos										Activos financieros netos										
	Total	Sociedades no financieras, hogares e SFLSH	Instituciones financieras	Administraciones Públicas	Resto del mundo	7=8+12a15		Total	Depósitos y préstamos (c)				Participaciones de los fondos de inversión (d)	Acciones	Valores distintos de acciones y participaciones	Derivados financieros	Otras cuentas-pendientes de pago		17=1-7									
									Total	Sociedades no financieras	Instituciones financieras	Resto del mundo								8=9a11	9	10	11	12	13	14	15	16
01	216 756 42 186	68 498	29 222	76 850	1 281	216 348	10 519	786	9 709	49	139 439	31 631	27 861	...	6 898	409												
02	215 087 51 217	68 573	23 857	71 440	1 580	213 278	11 741	698	10 302	741	124 017	26 286	47 070	...	4 163	1 809												
03	284 785 70 588	99 326	22 266	92 605	2 228	282 383	11 974	540	9 365	2 069	156 087	29 904	78 932	-0	5 487	2 402												
04 /	328 484 81 715	125 975	21 335	99 458	2 502	326 758	13 413	520	10 828	2 064	196 993	8 537	100 636	0	7 179	1 726												
///	339 961 85 548	133 491	20 573	100 349	2 819	338 410	12 511	507	10 203	1 801	199 442	8 597	110 994	0	6 865	1 551												
IV	376 709 98 147	149 344	22 950	106 267	3 023	374 281	10 746	487	8 225	2 034	208 427	9 567	138 840	0	6 702	2 428												
05 /	406 909 96 373	175 551	22 218	112 768	3 149	406 968	13 172	472	10 847	1 852	217 845	10 143	158 334	-	7 474	-59												
///	460 068 69 371	249 763	22 361	118 573	3 611	459 909	13 483	485	10 767	2 231	227 468	13 133	196 921	0	8 904	160												
IV	480 143 62 681	269 182	23 356	124 924	3 871	480 817	13 027	525	9 644	2 858	238 428	14 151	206 201	-0	9 010	-673												
06 /	579 999 71 652	339 796	21 947	146 603	4 428	582 478	13 141	552	9 600	2 990	274 164	16 164	269 594	0	9 416	-2 479												
///	610 506 75 131	372 429	21 878	141 067	5 128	612 159	12 636	606	9 434	2 596	271 608	13 526	306 360	0	8 029	-1 653												
IV	643 911 78 937	398 957	22 474	143 543	5 430	647 975	12 550	906	8 489	3 156	283 136	17 729	322 554	-0	12 005	-4 064												
07 /	773 050 88 115	510 905	23 789	150 241	5 891	778 598	13 852	1 310	8 818	3 723	317 123	24 344	413 794	-	9 485	-5 547												
///	819 127 93 110	548 706	22 078	155 234	6 499	822 167	17 345	999	11 020	5 327	323 009	25 307	446 265	0	10 241	-3 040												
IV	824 859 96 802	568 240	21 784	138 033	6 469	823 542	17 627	1 298	10 388	5 941	317 961	24 001	452 935	-0	11 018	1 318												
08 /	819 335 89 824	612 830	18 871	97 810	6 572	810 751	26 919	1 533	21 224	4 162	242 848	22 638	509 925	-0	8 422	8 584												
///	847 232 92 831	644 427	19 518	90 456	6 585	830 945	27 929	1 654	23 117	3 157	226 715	22 755	545 502	-0	8 045	16 287												
IV	840 276 92 923	648 392	19 068	79 893	6 633	821 138	24 175	1 657	19 693	2 824	212 484	23 549	553 880	0	7 050	19 138												

(a) Excepto Empresas de seguros y fondos de pensiones.

(b) Datos según balance.

(c) Incluidas cesiones temporales de activos.

(d) Excluidos los Fondos del mercado monetario que figuran en los cuadros 8.F y siguientes.

Millones de euros

9. INSTITUCIONES FINANCIERAS NO MONETARIAS (a)(b)
 B) Otros intermediarios financieros (c)
 Conciliación entre los balances financieros de las CFEE y los balances oficiales

Datos referidos a Septiembre de 2008

	Serie en cuadro/columna (d)	Balances								Ajustes			Total CFEE
		Total (e)	IIC mobiliarias (excepto FMM) (cuadro 9.IE)	Sociedades de valores	Fondos de titulización (f)	Sociedades y fondos de capital riesgo (f)	Fondos de inversión inmobiliaria	Holding de instituciones financieras (f)	Emisores de participaciones preferentes (f)	Total	Jerarquización de fuentes	Valoración	
TOTAL ACTIVO BALANCE OFICIAL (I-II)	9.12/1	816 816	194 882	16 510	404 337	13 431	6 666	6 316	174 673	12 364	6 012	6 352	822 846
I. ACTIVOS FINANCIEROS incluidos en CFEE		810 482	194 882	16 461	403 817	13 431	903	6 315	174 673	12 364	6 012	6 352	822 846
AF.2 Efectivo y depósitos	9.12/3	567 607	43 963	8 628	370 216	930	749	198	142 923	22	22	22	567 607
Instituciones financieras	9.12/5	567 485	43 841	8 628	370 216	930	749	198	142 923	22	22	22	567 507
Resto del mundo		122	122										122
AF.3 Valores distintos de acciones		106 836	104 345	1 852	558		80			55		55	106 891
331 Valores distintos de acciones a corto plazo	9.12/2	23 388	23 232	122			34			130		130	23 518
Sociedades no financieras	9.12/3	1 857	1 810	12			34			33		33	1 890
Instituciones financieras	9.12/3	17 925	17 925							11		11	17 936
Administraciones Públicas	9.12/4	3 606	3 497	109						86		86	3 692
332 Valores distintos de acciones a largo plazo	9.12/2	81 569	79 234	1 730	558		46			-75		-75	81 494
Sociedades no financieras	9.12/2	259	258	1									259
Instituciones financieras	9.12/3	20 368	18 660	1 662			46			-469		-469	19 899
Administraciones Públicas	9.12/4	6 528	6 510	18						220		220	6 748
Resto del mundo	9.12/5	54 413	53 806	49	558					175		175	54 588
34 Derivados financieros	9.12/2	1 879	1 879										1 879
Instituciones financieras	9.12/3	207	207										207
Resto del mundo		1 672	1 672										1 672
AF.4 Préstamos	9.12/4	56 507	1 159	303	32 294				24 751				58 507
Sociedades no financieras, hogares e ISFLSH		55 812			31 061				24 751				55 812
Instituciones financieras	9.12/2	1 462	1 159	303									1 462
Administraciones Públicas		1 233			1 233								1 233
AF.5 Acciones y otras participaciones	9.12/3	71 835	48 716	2 949		7 452		5 718	7 000	6 298		6 298	78 133
511/512 Acciones	9.12/5	51 884	35 796	2 928		7 452		5 718		5 879		5 879	57 773
Sociedades no financieras		15 469	7 783	235		7 452				10 131		10 131	25 600
Instituciones financieras	9.12/3	8 387	2 507	162				5 718		400		400	8 787
Resto del mundo		28 038	25 507	2 531						-4 652		-4 652	23 386
513 Otras participaciones	9.12/2	7 000							7 000				7 000
Instituciones financieras	9.12/3	12 941	12 920	21					7 000	419		419	13 360
52 Participaciones en fondos de inversión	9.12/6	12 941	12 920	21						419		419	13 360
Instituciones financieras													
AF.7 Otras cuentas pendientes de cobro	...	5 696	-3 301	2 728	748	5 049	74	398		5 990		5 990	11 687
Sociedades no financieras, hogares e ISFLSH													6 355
Instituciones financieras													5 332
II. ACTIVOS no incluidos en CFEE	...	6 334	0	50	520		5 763	1					
Activo filio		6 334	0	50	520		5 763	1					

(a) Excepto Empresas de seguros y fondos de pensiones

(b) Dadas las peculiaridades de estos intermediarios financieros, se debe tener en cuenta que las Instituciones financieras no monetarias que aquí figuran son aquellas para las que se dispone de información en los registros estadísticos del Banco de España, hasta el momento de aparición de esta publicación.

(c) Son Otros intermediarios financieros, porque las Instituciones financieras monetarias (capítulos 6 a 8) son, obviamente, los intermediarios financieros por excelencia (véase el esquema de sectorización que figura en este Boletín Estadístico).

(d) Referencia a la columna del Total CFEE.

Millones de euros

9. INSTITUCIONES FINANCIERAS NO MONETARIAS (a)(b)
 B) Otros intermediarios financieros (c)
 Conciliación entre los balances financieros de las CFEE y los balances oficiales

Datos referidos a Septiembre de 2008

Serie en cuadro/columna (d)	Total (e)	Balances							Ajustes			Total CFEE
		IIC mobiliarias (excepto FMM) (cuadro 9.E)	Sociedades de valores	Fondos de titulización (f)	Sociedades y fondos de capital riesgo (f)	Fondos de inversión inmobiliaria	Holding de instituciones financieras (f)	Emisores de participaciones preferentes (f)	Total	Jerarquización de fuentes	Valoración	
TOTAL PASIVO BALANCE OFICIAL (III-IV)	816 819	194 882	16 510	404 337	13 431	6 666	6 319	174 673				
III. PASIVOS incluidos en CFEE	816 819	194 882	16 510	404 337	13 431	6 666	6 319	174 673	-5 415	-2 214	-3 201	811 404
AF.2 Efectivo y depósitos	2 166		2 166									2 166
Sociedades no financieras	1 577											1 577
Instituciones financieras	589											589
AF.3 Valores distintos de acciones	569 514			397 731			975	156 150	-15 634		-15 634	553 880
331 Valores distintos de acciones a corto plazo	17 440			499				13 807				17 440
Instituciones financieras	83											83
Resto del mundo	17 358											17 358
332 Valores distintos de acciones a largo plazo	552 074			397 232			975	153 867	-15 634		-15 634	536 439
Sociedades no financieras, hogares e ISFLSH	5 559						941		-157		-157	5 402
Instituciones financieras	220 228						34		-6 237		-6 237	213 991
Resto del mundo	326 287								-9 240		-9 240	317 047
AF.4 Préstamos	21 723		10 507	4 200		9		7 000				21 723
Sociedades no financieras	80											80
Instituciones financieras	18 819		7 602	4 200		9		7 000				18 819
Resto del mundo	2 824		2 824									2 824
AF.5 Acciones y otras participaciones	220 722	192 808	1 864		14 748	6 263	5 040		9 294		9 294	230 016
511/512 Acciones	12 576		1 864		5 672		5 040		4 956		4 956	17 532
Sociedades no financieras, hogares e ISFLSH	5 824								2 457		2 457	8 282
Instituciones financieras	4 299								1 000		1 000	5 299
Administraciones Públicas	1 815								1 499		1 499	1 815
Resto del mundo	637								1 499		1 499	2 136
52 Participaciones y acciones emitidas por fondos y sociedades de inversión	208 147	192 808			9 076	6 263			4 337		4 337	212 484
Sociedades no financieras, hogares e ISFLSH	160 824	154 561							2 503		2 503	163 327
Instituciones financieras	40 125	34 680							1 803		1 803	41 928
Administraciones Públicas	3 630								31		31	3 630
Resto del mundo	3 567	3 567										3 599
AF.7 Otras cuentas pendientes de pago	5 833	2 074	1 974	2 406	-1 315	387	307		-2 214			3 619
Sociedades no financieras, hogares e ISFLSH												2 350
Instituciones financieras												634
IV. PASIVOS no incluidos en CFEE												
Pro memoria												
Activos financieros netos (I-III)	-6 337	-0	-50	-520		-5 763	-4		17 779			11 442

(e) Cuando no se dispone de información para alguno de los agentes incluidos en la agrupación y se ha podido realizar una estimación, ésta se ha incorporado a los datos agregados. Se ha procedido de igual forma para los detalles de sectores de contrapartida de las distintas rúbricas del balance.

(f) Datos estimados.

9. INSTITUCIONES FINANCIERAS NO MONETARIAS (a) (b)
B) Otros Intermediarios financieros (c)
Balances

9.11 Balances oficiales.
Total activo y pasivo por
agrupaciones institucionales

CNMV

Millones de euros y %

	Otros Intermediarios Financieros								% sobre Total Otros Intermediarios Financieros						
	Total	IIC mobiliarias (excepto FMM)	Sociedades de valores	Fondos de titulización	Sociedades y fondos de capital riesgo	Fondos de inversión inmobiliaria	Holding de instituciones financieras	Emisores participaciones preferentes	IIC mobiliarias (excepto FMM)	Sociedades de valores	Fondos de titulización	Sociedades y fondos de capital riesgo	Fondos de inversión inmobiliaria	Holding de instituciones financieras	Emisores participaciones preferentes
	1=2a8	2	3	4	5	6	7	8	9	10	11	12	13	14	15
01	202 786	155 037	10 499	31 436	3 069	1 488	1 258	...	76,45	5,18	15,50	1,51	0,73	0,62	...
02	205 003	139 118	10 009	50 827	1 961	1 930	1 158	...	67,86	4,88	24,79	0,96	0,94	0,56	...
03	272 346	172 484	10 229	81 792	2 488	2 538	1 290	1 526	63,33	3,76	30,03	0,91	0,93	0,47	0,56
04 //	315 603	190 465	12 917	102 000	2 900	3 283	1 655	2 382	60,35	4,09	32,32	0,92	1,04	0,52	0,75
///	326 706	192 214	11 691	105 984	2 900	3 640	1 655	8 622	58,83	3,58	32,44	0,89	1,11	0,51	2,64
IV	361 847	199 072	10 043	125 737	3 657	4 076	1 658	17 605	55,02	2,78	34,75	1,01	1,13	0,46	4,87
05 /	392 103	207 715	13 128	135 075	3 840	4 778	1 658	25 908	52,97	3,35	34,45	0,98	1,22	0,42	6,61
II	440 185	215 283	13 601	154 892	4 059	5 280	1 731	45 339	48,91	3,09	35,19	0,92	1,20	0,39	10,30
III	456 585	223 538	11 625	154 087	4 242	5 647	1 731	55 714	48,96	2,55	33,75	0,93	1,24	0,38	12,20
IV	493 124	227 705	10 669	178 791	4 469	6 042	1 798	63 650	46,18	2,16	36,26	0,91	1,23	0,36	12,91
06 /	555 545	257 442	11 447	186 463	4 692	6 765	1 798	86 939	46,34	2,06	33,56	0,84	1,22	0,32	15,65
II	592 295	256 947	10 808	206 379	4 960	7 291	1 831	104 080	43,38	1,82	34,84	0,84	1,23	0,31	17,57
III	620 585	265 804	13 970	212 193	5 184	7 778	1 831	113 824	42,83	2,25	34,19	0,84	1,25	0,30	18,34
IV	689 091	290 464	14 292	248 516	5 274	8 106	1 971	120 468	42,15	2,07	36,06	0,77	1,18	0,29	17,48
07 /	747 367	295 332	13 379	278 132	7 155	7 971	5 419	139 979	39,52	1,79	37,21	0,96	1,07	0,73	18,73
II	789 704	300 214	16 590	305 769	8 345	8 034	5 486	145 267	38,02	2,10	38,72	1,06	1,02	0,69	18,40
III	796 761	296 342	18 068	312 951	9 534	7 714	6 186	145 966	37,19	2,27	39,28	1,20	0,97	0,78	18,32
IV	844 528	281 971	20 509	356 793	10 723	7 342	6 289	160 901	33,39	2,43	42,25	1,27	0,87	0,74	19,05
08 /	...	225 489	19 675	7 020	6 289	153 310
II	...	208 893	20 398	6 800	6 316	164 274
III	...	194 882	16 510	6 666	6 316	174 673

(a) Excepto Empresas de seguros y fondos de pensiones.

(b) Dadas las peculiaridades de estos intermediarios financieros, se debe tener en cuenta que las Instituciones Financieras no Monetarias que aquí figuran son aquellas para las que se dispone de información en los registros estadísticos del Banco de España, hasta el momento de aparición de esta publicación.

(c) Son Otros Intermediarios Financieros, porque las Instituciones Financieras Monetarias (capítulos 6 a 8) son, obviamente, los Intermediarios Financieros por excelencia (véase el esquema de sectorización que figura en este Boletín Estadístico).

9. INSTITUCIONES FINANCIERAS NO MONETARIAS (a)
B) Otros Intermediarios financieros (b)
Balances

9.12 Activo y pasivo
Valoración de activos financieros y pasivos según SEC 95

CNMV. Valoración según SEC 95

Millones de euros

	Activos financieros						Promemoria: Activos no financieros (c)	Pasivos								Activos financieros netos
	Total	Sociedades no financieras, hogares e ISFLSH	Instituciones financieras	Administraciones Públicas	Resto del mundo	Total		Depósitos y préstamos (d)				Participaciones de los fondos	Acciones	Valores distintos de acciones y participaciones	Otras cuentas pendientes de pago	
								Total	Sociedades no financieras	Instituciones financieras	Resto del mundo					
	1=2a5	2	3	4	5	6	7=8+12a15	8=9a11	9	10	11	12	13	14	15	16=1-7
01	206 367	40 100	65 108	24 349	76 810	1 112	210 510	10 395	786	9 585	49	139 439	29 054	27 861	3 762	-4 143
02	205 492	49 842	65 713	18 539	71 399	1 392	208 245	11 580	698	10 140	741	124 017	23 688	47 070	1 890	-2 752
03	274 267	69 413	95 992	16 336	92 526	2 017	276 796	11 755	540	9 146	2 069	156 087	27 275	78 932	2 747	-2 529
04 ///	328 634	84 352	129 871	14 155	100 256	2 612	332 579	12 337	507	10 029	1 801	199 442	5 876	110 994	3 929	-3 945
IV	365 182	97 179	145 581	16 253	106 170	2 817	368 356	10 492	487	7 971	2 034	208 427	6 836	138 840	3 762	-3 174
05 /	395 649	95 512	171 762	15 707	112 668	2 943	401 369	12 912	472	10 588	1 852	217 845	7 405	158 334	4 872	-5 720
II	448 666	68 639	245 858	15 696	118 473	3 407	453 737	13 234	485	10 518	2 231	227 468	10 335	196 921	5 780	-5 071
III	468 556	61 993	265 098	16 650	124 815	3 667	474 452	12 712	525	9 329	2 858	238 428	11 327	206 201	5 784	-5 896
IV	503 169	64 678	293 523	15 367	129 601	4 054	510 448	12 450	573	8 734	3 143	242 510	11 527	238 810	5 151	-7 279
06 /	567 457	70 427	335 147	15 406	146 477	4 223	575 591	12 799	552	9 257	2 990	274 164	13 136	269 594	5 899	-8 135
II	598 053	74 056	367 809	15 244	140 945	4 906	605 296	12 349	606	9 147	2 596	271 608	10 452	306 360	4 528	-7 243
III	631 194	77 999	394 055	15 720	143 420	5 211	638 432	12 239	906	8 178	3 156	283 136	12 132	322 554	8 370	-7 238
IV	701 655	86 051	449 442	16 050	150 112	5 558	708 929	13 792	1 115	8 050	4 627	310 404	12 313	365 732	6 688	-7 274
07 /	757 772	85 608	505 222	16 843	150 100	5 702	767 704	13 439	1 310	8 405	3 723	317 123	18 134	413 794	5 214	-9 933
II	802 885	90 210	542 510	15 071	155 093	6 136	809 532	16 961	999	10 636	5 327	323 009	17 687	446 265	5 609	-6 647
III	808 192	93 673	562 017	14 608	137 894	6 105	810 837	17 195	1 298	9 956	5 941	317 961	16 300	452 935	6 447	-2 645
IV	855 219	93 642	624 169	13 535	123 873	6 312	854 783	25 934	1 247	18 766	5 922	303 367	15 718	503 080	6 683	436
08 /	803 816	88 112	606 366	11 676	97 662	6 371	800 818	26 687	1 533	20 993	4 162	242 848	16 742	509 925	4 617	2 998
II	830 256	90 146	637 490	12 299	90 321	6 286	820 385	27 644	1 654	22 833	3 157	226 715	16 258	545 502	4 265	9 871
III	822 846	89 916	641 490	11 672	79 768	6 334	811 404	23 890	1 657	19 408	2 824	212 484	17 532	553 880	3 619	11 442

(a) Excepto Empresas de seguros y fondos de pensiones

(b) Son Otros Intermediarios Financieros, porque las Instituciones Financieras Monetarias (capítulos 6 a 8) son, obviamente, los Intermediarios Financieros por excelencia (véase el esquema de sectorización que figura en este Boletín Estadístico).

(c) Datos según balance.

(d) Incluidas cesiones temporales de activos.

9. INSTITUCIONES FINANCIERAS NO MONETARIAS (a)
 B) Otros intermediarios financieros: Instituciones de inversión colectiva (b)
 Conciliación entre los balances financieros de las CFEE y los balances oficiales

9.E Activo y pasivo

Datos referidos a Septiembre de 2008

Millones de euros

	Serie en cuadro/ columna (c)	Balances				Ajustes			Total CFEE
		Total	Fondos de inversión mobiliaria (b)	Sociedades de inversión de capital fijo	Sociedades de inversión de capital variable	Total	Jerar- quiza- ción de fuentes y otros	Valora- ción	
TOTAL ACTIVO BALANCE OFICIAL (I+II)		194 882	168 011		26 871				
I. ACTIVOS FINANCIEROS incluidos en CFEE	9.21/2	194 882	168 011		26 870	1 049	6 009	-4 960	195 930
AF.2 Efectivo y depósitos		43 963	34 846		9 117				43 963
<i>Instituciones financieras</i>	9.23/2	43 841				43 841
<i>Resto del mundo.</i>	9.23/11	122				122
AF.3 Valores distintos de acciones		104 345	97 672		6 673	21		21	104 366
331 Valores distintos de acciones a corto plazo		23 232	20 770		2 462	134		134	23 366
<i>Sociedades no financieras</i>	9.22/4	1 810	1 156	...	654	35		35	1 845
<i>Instituciones financieras</i>	9.23/5	17 925	16 506	...	1 419	11		11	17 936
<i>Administraciones Públicas</i>	9.22/10+13	3 497	3 108	...	389	88		88	3 585
332 Valores distintos de acciones a largo plazo		79 234	75 121		4 113	-114		-114	79 121
<i>Sociedades no financieras</i>	9.22/5	258	104	...	154				258
<i>Instituciones financieras</i>	9.23/6	18 660	17 889	...	771	-507		-507	18 153
<i>Administraciones Públicas</i>	9.22/11+14	6 510	5 957	...	553	219		219	6 730
<i>Resto del mundo.</i>	9.23/13	53 806	51 171	...	2 635	174		174	53 980
34 Derivados financieros		1 879	1 781		98				1 879
<i>Instituciones financieras</i>	9.23/7	207	268	...	-61				207
<i>Resto del mundo.</i>	9.23/14	1 672	1 513	...	159				1 672
AF.4 Préstamos		1 159	1 159						1 159
<i>Instituciones financieras.</i>		1 159	1 159						1 159
AF.5 Acciones y otras participaciones.		48 716	35 998		12 718	-4 981		-4 981	43 735
511/512 Acciones		35 796	24 356		11 441	-5 400		-5 400	30 396
<i>Sociedades no financieras.</i>		7 783	4 565	...	3 217	-830		-830	6 953
<i>Instituciones financieras</i>		2 507	1 446	...	1 060	-338		-338	2 169
<i>Resto del mundo.</i>		25 507	18 344	...	7 163	-4 232		-4 232	21 275
52 Participaciones en fondos de inversión.		12 920	11 642		1 277	419		419	13 339
<i>Instituciones financieras</i>		12 920	11 642	...	1 277	419		419	13 339
AF.7 Otras cuentas pendientes de cobro.		-3 301	-1 664		-1 637	6 009	6 009		2 708
<i>Sociedades no financieras.</i>	9.22/7				1 447
<i>Instituciones financieras</i>	9.23/9				1 261
II. ACTIVOS no incluidos en CFEE		0			0				
Activo fijo	9.21/8	0		...	0				
TOTAL PASIVO BALANCE OFICIAL (III+IV)		194 882	168 011		26 871				
III. PASIVOS incluidos en CFEE		194 882	168 011		26 871	1 767	-302	2 070	196 649
AF.5 Acciones y otras participaciones.		192 808	166 285		26 523	2 070		2 070	194 878
511/512 Acciones									
<i>Sociedades no financieras, hogares e ISFLSH.</i>				...					
<i>Instituciones financieras</i>				...					
<i>Resto del mundo.</i>				...					
52 Participaciones y acciones emitidas por fondos y sociedades de inversión.		192 808	166 285		26 523	2 070		2 070	194 878
<i>Sociedades no financieras, hogares e ISFLSH.</i>				...					154 796
<i>Instituciones financieras</i>				...					36 483
<i>Resto del mundo.</i>				...					3 599
AF.7 Otras cuentas pendientes de pago	9.24/10	2 074	1 726		348	-302	-302		1 772
IV. PASIVOS no incluidos en CFEE									
Pro memoria									
Activos financieros netos (I-III)		-0			-0	-719			-719

(a) Excepto Empresas de seguros y fondos de pensiones.

(b) IIC en valores mobiliarios, excepto Fondos del mercado monetario considerados Instituciones Financieras Monetarias que figuran en el capítulo 8 (cuadros 8.F, 8.91 y 8.92).

(c) Referencia a la columna de Total CFEE.

9. INSTITUCIONES FINANCIERAS NO MONETARIAS (a)
B) Otros intermediarios financieros: Instituciones de inversión colectiva (b)
Balances

9.21 Activo y pasivo
Valoración de activos financieros
y pasivos según SEC 95

CNMV. Valoración según SEC 95

Millones de euros

	Número de instituciones	Activos financieros						Pro memoria: activos no financieros (c)	Pasivos				Activos financieros netos
		Total	Sociedades no financieras	Administraciones Públicas	Instituciones financieras		Resto del mundo		Total	Participaciones en fondos de inversión excepto FMM	Acciones emitidas por sociedades de inversión	Otras cuentas pendientes de pago	
					Del cual OIFM								
1	2=3+4+5+7	3	4	5	6	7	8	9=10 a 12	10	11	12	13 = 2-9	
01	4 689	156 999	11 079	23 173	46 064	39 310	76 684	2	162 242	137 493	23 709	1 040	-5 242
02	5 148	140 349	7 692	17 529	43 991	36 330	71 136	1	141 491	121 367	19 521	603	-1 142
03	5 388	174 576	9 765	15 436	59 305	39 405	90 070	1	181 254	152 573	27 463	1 219	-6 678
04 /	5 388	192 293	11 025	14 182	70 716	44 883	96 370	2	198 018	169 144	27 081	1 793	-5 725
///	5 486	194 424	11 459	13 271	72 162	44 857	97 532	2	196 193	171 087	23 636	1 470	-1 769
IV	5 553	202 508	12 865	13 589	73 801	47 277	102 253	2	204 841	178 100	25 103	1 638	-2 333
05 /	5 603	213 392	13 152	13 104	75 891	47 974	111 245	2	213 572	186 060	25 773	1 740	-180
///	5 606	222 670	14 043	13 248	79 888	49 483	115 492	2	222 994	194 567	26 461	1 966	-324
IV	5 644	233 322	15 266	13 880	83 064	52 975	121 113	2	233 564	203 669	27 754	2 141	-241
06 /	5 687	237 067	15 028	12 591	83 530	53 795	125 918	1	237 253	207 450	27 610	2 193	-186
06 /	5 738	267 348	16 336	12 658	95 183	63 845	143 170	1	268 049	237 410	28 691	1 948	-701
///	5 780	263 774	16 057	12 797	97 304	66 426	137 617	1	264 264	234 879	27 944	1 441	-490
IV	5 860	274 654	17 931	13 447	103 396	72 424	139 879	1	275 414	244 734	29 200	1 480	-760
07 /	6 000	302 562	19 314	13 820	123 034	88 350	145 641	0	302 536	270 301	30 076	2 159	26
07 /	6 034	305 385	19 335	14 493	125 158	90 247	145 547	0	307 131	273 422	31 516	2 193	-1 746
///	6 138	312 253	18 955	13 451	129 446	92 505	149 533	0	311 810	276 600	32 792	2 418	443
IV	6 198	305 471	17 870	13 011	141 648	104 649	132 058	0	305 681	270 736	32 360	2 584	-210
08 /	6 241	289 765	16 393	12 051	142 540	107 566	117 930	0	289 782	256 055	31 482	2 246	-17
08 /	6 220	232 662	13 581	10 120	114 972	83 870	93 356	0	229 050	197 834	29 056	2 160	3 612
///	6 268	214 304	11 632	10 523	104 750	76 313	86 835	0	211 943	181 725	28 415	1 802	2 362
IV	6 259	195 930	10 502	10 315	97 649	73 515	77 049	0	196 649	167 738	27 140	1 772	-719

(a) Excepto Empresas de seguros y fondos de pensiones.

(b) IIC en valores mobiliarios, excepto Fondos del mercado monetario considerados IFMs que figuran en los cuadros 8.F, 8.91 y 8.92

(c) Datos según balance.

9. INSTITUCIONES FINANCIERAS NO MONETARIAS (a)
B) Otros intermediarios financieros: Instituciones de inversión colectiva (b)
Balances

9.22 Activos financieros.
Sociedades no financieras y
Administraciones Públicas

CNMV. Valoración según SEC 95

Millones de euros

	Sociedades no financieras							Administraciones Públicas						
	Total	Cartera de valores					Otras cuentas pendientes de cobro	Total	Cartera de valores (valores distintos de acciones)					
		Total	Valores distintos de acciones			Acciones y otras participaciones			Estado			Otras Administraciones Públicas		
			Total	A corto plazo	A largo plazo				Total	A corto plazo	A largo plazo	Total	A corto plazo	A largo plazo
1=2+7	2=3+6	3=4+5	4	5	6	7	8=9+12	9=10+11	10	11	12=13+14	13	14	
01	11 079	9 792	2 327	1 722	606	7 465	1 286	23 173	21 923	1 327	20 596	1 250	418	832
02	7 692	6 798	740	657	83	6 058	894	17 529	16 574	1 420	15 155	955	420	535
03	9 765	8 970	990	555	435	7 980	795	15 436	14 604	1 323	13 281	832	192	640
04 /	11 025	10 132	1 006	554	452	9 127	893	14 182	13 294	937	12 357	888	267	621
///	11 459	10 514	1 178	875	304	9 336	946	13 271	12 299	748	11 551	972	435	537
IV	12 865	11 906	1 242	941	300	10 665	959	13 589	12 565	1 290	11 275	1 025	532	493
05 /	13 152	12 584	1 337	906	431	11 247	567	13 104	12 128	1 154	10 974	975	392	584
///	14 043	13 149	1 357	920	437	11 791	894	13 248	12 238	1 689	10 549	1 009	583	427
IV	15 266	14 493	1 173	733	439	13 320	774	13 880	12 932	2 396	10 536	948	435	512
06 /	15 028	14 307	1 322	517	805	12 985	721	12 591	11 782	1 555	10 226	809	402	407
06 /	16 336	15 477	1 548	1 200	348	13 929	859	12 658	12 022	2 249	9 773	636	241	396
///	16 057	15 193	1 815	1 409	406	13 378	864	12 797	12 123	2 604	9 520	673	283	390
IV	17 931	16 894	1 969	1 542	428	14 924	1 037	13 447	12 819	2 932	9 887	628	235	393
07 /	19 314	17 935	2 735	2 259	476	15 200	1 379	13 820	13 156	3 026	10 130	665	331	334
07 /	19 335	18 128	2 120	1 613	507	16 008	1 208	14 493	13 791	3 310	10 481	702	301	401
///	18 955	17 449	1 323	820	503	16 126	1 505	13 451	12 648	2 539	10 108	804	424	379
IV	17 870	16 098	1 490	1 122	367	14 608	1 773	13 011	12 229	2 388	9 841	782	420	361
08 /	16 393	14 978	1 803	1 347	456	13 175	1 415	12 051	11 335	2 264	9 071	717	384	333
08 /	13 581	12 055	2 274	1 613	661	9 781	1 526	10 120	9 406	2 806	6 600	714	318	396
///	11 632	10 576	2 103	1 600	503	8 473	1 056	10 523	9 806	3 524	6 282	717	315	402
IV	10 502	9 055	2 103	1 845	258	6 953	1 447	10 315	9 532	3 222	6 309	783	363	420

(a) Excepto Empresas de seguros y fondos de pensiones.

(b) IIC en valores mobiliarios, excepto Fondos del mercado monetario considerados IFMs que figuran en los cuadros 8.F, 8.91 y 8.92

9. INSTITUCIONES FINANCIERAS NO MONETARIAS (a)
B) Otros intermediarios financieros: Instituciones de inversión colectiva (b)
Balances

9.23 Activos financieros.
Instituciones financieras
y Resto del mundo

CNMV. Valoración según SEC 95

Millones de euros

	Instituciones financieras									Resto del mundo					
	Total 1=2+3+7+8	Efectivo deósitos y préstamos (c) 2	Cartera de valores						Otras cuentas ptes. de cobro 9	Total 10=11+12	Efectivo, depósitos y préstamos (c) 11	Cartera de valores			
			Total 3=4+7+8	Valores distintos de acciones			Derivados financieros 7	Acciones y otras participaciones 8				Total 12=13+14+15	Valores distintos de acciones 13	Derivados financieros 14	Acciones y otras participaciones 15
				Total 4=5+6	A corto plazo 5	A largo plazo 6									
01	46 064	32 001	12 561	5 983	3 078	2 905	-	6 577	1 502	76 684	100	76 584	48 195	-	28 388
02	43 991	30 865	12 112	5 613	2 962	2 651	-	6 499	1 014	71 136	100	71 036	53 412	-	17 625
03	59 305	33 662	24 816	8 563	2 940	5 623	-	16 254	827	90 070	100	89 970	64 850	-	25 120
04 /	70 716	38 029	31 759	11 663	4 805	6 859	-	20 096	928	96 370	100	96 270	64 040	-	32 230
04 //	72 162	36 368	34 886	14 017	6 468	7 549	-	20 869	909	97 532	100	97 432	66 432	-	31 000
04 ///	73 801	34 900	37 976	16 808	8 608	8 200	-	21 168	925	102 253	100	102 153	68 539	-	33 614
05 /	75 891	36 492	38 520	18 020	8 625	9 395	124	20 375	879	111 245	100	111 145	72 425	2 596	36 124
05 //	79 888	36 435	42 625	21 071	11 388	9 684	176	21 377	828	115 492	100	115 392	74 818	3 014	37 560
05 ///	83 064	36 678	45 444	22 731	10 939	11 792	337	22 376	942	121 113	100	121 013	75 394	3 505	42 114
05 ///	83 530	34 783	47 797	24 892	13 457	11 435	348	22 557	950	125 918	100	125 818	75 987	3 756	46 075
06 /	95 183	39 164	54 923	30 781	17 586	13 195	391	23 752	1 095	143 170	100	143 070	81 578	4 482	57 010
06 //	97 304	39 080	57 153	33 133	20 143	12 990	318	23 702	1 072	137 617	100	137 517	77 822	3 749	55 946
06 ///	103 396	40 308	61 881	38 145	24 287	13 858	448	23 289	1 207	139 879	100	139 779	78 338	4 182	57 259
06 ///	123 034	47 994	73 892	49 788	31 188	18 600	610	23 495	1 900	145 641	100	145 541	82 153	4 706	58 682
07 /	125 158	47 828	76 093	51 801	33 314	18 487	546	23 746	2 088	145 547	105	145 442	81 276	4 762	59 404
07 //	129 446	47 228	80 942	55 259	35 489	19 769	586	25 098	2 145	149 533	148	149 384	80 373	5 134	63 877
07 ///	141 648	54 525	85 733	59 845	41 212	18 633	437	25 451	2 274	132 058	102	131 955	74 059	4 752	53 144
07 ///	142 540	54 256	86 937	61 786	44 249	17 537	519	24 632	2 197	117 930	122	117 809	68 669	4 205	44 935
08 /	114 972	48 592	65 041	42 086	31 516	10 570	260	22 695	1 973	93 356	-	93 356	59 750	2 708	30 899
08 //	104 750	41 604	62 037	41 811	31 220	10 591	262	19 964	1 673	86 835	122	86 714	56 930	2 141	27 643
08 ///	97 649	45 000	51 804	36 089	17 936	18 153	207	15 508	1 261	77 049	122	76 927	53 980	1 672	21 275

(a) Excepto Empresas de seguros y fondos de pensiones.

(b) IIC en valores mobiliarios, excepto Fondos del mercado monetario considerados IFMs que figuran en los cuadros 8.F, 8.91 y 8.92

(c) Incluye adquisición temporal de activos.

9. INSTITUCIONES FINANCIERAS NO MONETARIAS (a)
B) Otros intermediarios financieros: Instituciones de inversión colectiva (b)
Balances

9.24 Pasivos por tenedores
Valoración de pasivos
según SEC 95

CNMV. Valoración según SEC 95

Millones de euros

	Total 1=2+6+10	Acciones				Participaciones				Otras cuentas pendientes de pago 10
		Total 2= 3 a 5	Sociedades no financieras, hogares e ISFLSH 3	Instituciones financieras 4	Resto del mundo 5	Total 6=7 a 9	Sociedades no financieras, hogares e ISFLSH 7	Instituciones financieras 8	Resto del mundo 9	
01	162 242	23 709	18 826	4 883	-	137 493	112 481	22 581	2 431	1 040
02	141 491	19 521	15 539	3 982	-	121 367	96 763	21 921	2 682	603
03	181 254	27 463	22 687	4 776	-	152 573	117 179	32 258	3 136	1 219
04 /	198 018	27 081	22 307	4 774	-	169 144	129 374	36 351	3 419	1 793
04 //	196 193	23 636	19 431	4 205	-	171 087	130 398	37 255	3 434	1 470
04 ///	204 841	25 103	20 586	4 517	-	178 100	141 837	32 393	3 870	1 638
05 /	213 572	25 773	21 215	4 558	-	186 060	150 021	32 305	3 733	1 740
05 //	222 994	26 461	21 772	4 689	-	194 567	156 442	34 343	3 782	1 966
05 ///	233 564	27 754	22 820	4 934	-	203 669	164 915	35 089	3 665	2 141
05 ///	237 253	27 610	22 716	4 894	-	207 450	169 351	34 395	3 704	2 193
06 /	268 049	28 691	23 589	5 102	-	237 410	195 470	37 695	4 245	1 948
06 //	264 264	27 944	22 976	4 968	-	234 879	192 364	38 314	4 201	1 441
06 ///	275 414	29 200	23 989	5 211	-	244 734	202 274	37 720	4 740	1 480
06 ///	302 536	30 076	24 731	5 345	-	270 301	225 581	39 584	5 136	2 159
07 /	307 131	31 516	25 924	5 592	-	273 422	228 073	40 143	5 206	2 193
07 //	311 810	32 792	26 966	5 826	-	276 600	229 351	41 856	5 393	2 418
07 ///	305 681	32 360	26 617	5 743	-	270 736	222 421	43 217	5 099	2 584
07 ///	289 782	31 482	25 629	5 852	-	256 055	208 688	42 719	4 647	2 246
08 /	229 050	29 056	21 873	7 183	-	197 834	158 181	36 585	3 067	2 160
08 //	211 943	28 415	21 649	6 767	-	181 725	143 418	34 389	3 919	1 802
08 ///	196 649	27 140	20 902	6 238	-	167 738	133 894	30 245	3 599	1 772

(a) Excepto Empresas de seguros y fondos de pensiones.

(b) IIC en valores mobiliarios, excepto Fondos del mercado monetario considerados IFMs que figuran en los cuadros 8.F, 8.91 y 8.92

9. INSTITUCIONES FINANCIERAS NO MONETARIAS (a)
B) Otros intermediarios financieros: Sociedades de valores
Balances

9.31 Activo y pasivo
Valoración de activos financieros
y pasivos según SEC 95

CNMV. Valoración según SEC 95

Millones de euros

	Activos financieros					Pro memoria: activos no financie- ros (b)	Pasivos					Activos financieros netos	
	Total	Socieda- des no financie- ras	Adminis- traciones Públicas	Institu- ciones financie- ras	Resto del mundo		Total	Acciones	Préstamos	Cesiones temporales de activos			Otras cuentas pendien- tes de pago
										Total	De las cuales con Institu- ciones finan- cieras		
1=2 a 5	2	3	4	5	6	7=8+9+10 +12	8	9	10	11	12	13= 1 - 7	
01	11 361	3 360	66	7 809	126	89	10 499	1 198	-	7 032	6 222	2 269	862
02	10 044	1 171	49	8 562	263	73	10 009	1 116	-	7 553	6 760	1 340	36
03	10 288	2 061	49	7 370	807	61	10 229	996	1 915	6 490	5 796	828	59
04 /	11 876	1 996	61	8 828	991	58	12 917	1 100	1 956	7 935	7 306	1 926	-1 041
04 //	11 272	2 133	34	8 087	1 018	56	11 691	1 150	1 690	7 297	6 679	1 554	-419
04 ///	9 662	1 818	52	6 382	1 411	54	10 043	1 104	1 918	5 574	4 971	1 447	-380
05 /	12 385	1 905	51	9 006	1 422	46	13 128	1 157	1 720	8 193	7 588	2 059	-743
05 //	15 047	2 706	62	9 268	3 011	45	13 601	1 198	2 115	8 119	7 518	2 170	1 446
05 ///	13 016	2 437	1	6 846	3 732	44	11 625	1 287	2 743	5 969	5 329	1 626	1 391
05 ///	12 212	2 120	1	6 405	3 685	43	10 669	1 206	3 029	5 421	4 734	1 013	1 542
06 /	12 890	2 657	1	6 849	3 383	42	11 447	1 283	2 878	5 921	5 257	1 365	1 443
06 //	12 042	2 215	4	6 435	3 388	42	10 808	1 261	2 493	5 855	5 147	1 198	1 235
06 ///	16 115	5 271	62	7 184	3 598	41	13 970	1 497	3 054	5 185	4 178	4 234	2 144
06 ///	16 168	3 862	7	7 765	4 533	40	14 292	1 355	4 522	5 270	4 050	3 145	1 876
07 /	14 809	3 169	7	7 079	4 553	40	13 379	1 679	3 716	5 706	4 388	2 277	1 430
07 //	18 040	3 230	30	9 219	5 560	43	16 590	1 771	5 321	7 421	6 416	2 078	1 450
07 ///	19 494	4 631	76	8 951	5 836	43	18 068	1 890	5 935	7 036	5 732	3 207	1 426
07 ///	21 833	5 006	1	10 884	5 942	45	20 509	1 633	5 918	8 777	7 526	4 181	1 324
08 /	20 183	3 410	1	12 588	4 184	50	19 675	1 865	4 157	11 301	9 763	2 353	508
08 //	20 487	2 882	1	14 118	3 486	50	20 398	1 816	3 154	13 257	11 599	2 172	88
08 ///	16 775	3 086	1	10 969	2 719	50	16 510	1 864	2 821	9 852	8 191	1 974	265

(a) Excepto Empresas de seguros y fondos de pensiones.

(b) Datos según balance.

9. INSTITUCIONES FINANCIERAS NO MONETARIAS (a)
B) Otros intermediarios financieros: Sociedades de valores
Balances

9.32 Activos financieros
Detalle

CNMV. Valoración según SEC 95 (b)

Millones de euros

	Sociedades no financieras						Administraciones Públicas		Instituciones financieras						Resto del mundo				
	Total	Cartera de valores			Otras cuentas pendien- tes de cobro	Total	Cartera de valores:	Total	Cartera de valores			Efec- tivo y depó- sitos (c)	Prés- ta- mos	Otras cuentas pendien- tes de cobro	Cartera de valores				
		Total	Valores distin- tos de accio- nes	Acciones y otras partici- paciones					Total	Valores distin- tos de accio- nes	Total				Valores distin- tos de accio- nes	Acciones y otras partici- paciones	Total	Valores distin- tos de accio- nes	Accio- nes y otras partici- paciones
2+7+10+ +17= 1	3+6= 2	4+5=3	4	5	6	7	8	10+13 a 15=9	11+12=	10	11	12	13	14	15	17+18=	17	18	
01	11 361	3 360	1 835	3	1 832	1 525	66	66	7 809	383	10	372	7 153	23	250	126	3	123	
02	10 044	1 171	461	13	448	711	49	49	8 562	175	55	120	8 127	110	150	263	7	255	
03	10 288	2 061	979	7	972	1 082	49	49	7 370	346	161	184	6 721	115	188	807	17	791	
04	9 662	1 818	573	10	564	1 244	52	52	6 382	660	490	170	5 540	58	124	1 411	27	1 383	
05 /	12 385	1 905	488	10	478	1 417	51	51	9 006	700	545	155	8 046	136	124	1 422	27	1 395	
05 //	15 047	2 706	1 130	0	1 130	1 576	62	62	9 268	804	363	440	8 139	202	124	3 011	1 538	1 474	
05 ///	13 016	2 437	502	0	502	1 935	1	1	6 846	502	342	160	6 049	171	124	3 732	1 431	2 302	
05 ///	12 212	2 120	494	0	494	1 626	1	1	6 405	659	509	150	5 428	194	124	3 685	1 324	2 362	
06 /	12 890	2 657	583	0	583	2 074	1	1	6 849	1 071	908	163	5 331	323	124	3 388	1 224	2 159	
06 //	12 042	2 215	575	0	574	1 641	4	4	6 435	1 270	1 120	150	4 497	544	124	3 883	1 140	2 248	
06 ///	16 115	5 271	2 293	0	2 293	2 977	62	62	7 184	2 442	1 267	1 175	4 350	268	124	3 598	1 073	2 525	
06 ///	16 168	3 862	1 514	0	1 514	2 348	7	7	7 765	2 544	1 056	1 488	4 620	451	150	4 533	1 029	3 504	
07 /	14 809	3 169	627	0	627	2 542	7	7	7 079	1 315	1 102	213	5 021	593	150	4 553	979	3 573	
07 //	18 040	3 230	511	0	511	2 719	30	30	9 219	1 684	1 478	206	6 563	822	150	5 560	952	4 609	
07 ///	19 494	4 631	631	0	630	4 001	76	76	8 951	1 552	1 371	181	6 796	454	150	5 836	920	4 916	
07 ///	21 833	5 006	786	0	786	4 220	1	1	10 884	1 331	924	407	9 069	333	150	5 942	867	5 075	
08 /	20 183	3 410	568	0	568	2 842	1	1	12 588	1 147	1 016	130	10 854	437	150	4 184	794	3 390	
08 //	20 487	2 882	627	0	626	2 255	1	1	14 118	1 031	682	348	12 627	310	150	3 486	733	2 752	
08 ///	16 775	3 086	570	1	569	2 516	1	1	10 969	1 866	1 699	167	8 650	303	150	2 719	608	2 111	

(a) Excepto Empresas de seguros y fondos de pensiones.

(b) La CNMV difunde la información a valor contable de los balances tanto de Sociedades de Valores como de Agencias de Valores.

(c) Incluidas adquisiciones temporales de activos.

9. INSTITUCIONES FINANCIERAS NO MONETARIAS (a)

C) Auxiliares financieros (b)

C conciliación entre los balances financieros de las CFEE y los balances oficiales

9.F Activo

Datos referidos a Septiembre de 2008

Millones de euros

Serie en cuadro/columna (c)	Datos según balance											Ajustes			Total CFEE	
	Total (d)	Fondos garantía depósitos (e)	Gestoras fondos inversión (e)	Garantía recíproca	Agencias de valores	Gestoras fondos pensiones (e)(f)	Sociedades de tasación (e)	Gestoras de cartera (e)	Gestoras de capital riesgo	CLEA (g)	Establecimientos de cambio moneda extranjera	Receptoras bolsas y derivados, AIAF e Iberclear (h)	Total	Jerarquización de fuentes y otros		Valoración
TOTAL ACTIVO BALANCE OFICIAL (I-II)	15 789	6 687	4 038	768	250	511	256	48	3 233	...	1 940	216	1 723	17 430
I. ACTIVOS FINANCIEROS incluidos en CFEE	15 480	...	3 852	735	243	47	1 940	216	-0	4 847
AF.2 Efectivo y depósitos	4 847	...	895	252	172	34	-0	...	-0	4 847
<i>Instituciones financieras</i>	<i>4 847</i>	...	<i>895</i>	<i>252</i>	<i>172</i>	<i>34</i>	<i>-0</i>	...	<i>-0</i>	<i>4 847</i>
AF.3 Valores distintos de acciones	8 936	...	1 905	439	0	3	152	...	152	9 089
331 Valores distintos de acciones a corto plazo	1 901	...	185	-43	...	-43	1 859
<i>Sociedades no financieras</i>
<i>Instituciones financieras</i>
<i>Administraciones Públicas</i>	<i>1 901</i>	...	<i>185</i>	<i>-43</i>	...	<i>-43</i>	<i>1 859</i>
332 Valores distintos de acciones a largo plazo	7 035	...	1 720	...	0	3	195	...	195	7 230
<i>Sociedades no financieras</i>	<i>1 259</i>	...	<i>1 168</i>	<i>0</i>	<i>7</i>	...	<i>7</i>	<i>1 259</i>
<i>Instituciones financieras</i>	<i>302</i>	...	<i>1</i>	<i>0</i>	<i>188</i>	...	<i>188</i>	<i>308</i>
<i>Administraciones Públicas</i>	<i>5 349</i>	...	<i>550</i>	...	<i>0</i>	<i>2</i>	<i>1</i>	...	<i>1</i>	<i>5 537</i>
<i>Resto del mundo</i>	<i>125</i>	...	<i>2</i>	<i>1</i>	<i>1</i>	...	<i>1</i>	<i>125</i>
AF.4 Préstamos	33	8	33
<i>Sociedades no financieras, hogares e ISPLSH</i>	<i>10</i>	<i>8</i>	<i>10</i>
<i>Instituciones financieras</i>	<i>23</i>	<i>23</i>
AF.5 Acciones y otras participaciones	1 239	...	402	19	29	4	1 571	...	1 571	2 810
511/512 Acciones	1 018	...	402	19	7	4	1 366	...	1 366	2 383
<i>Sociedades no financieras</i>	<i>610</i>	...	<i>5</i>	...	<i>7</i>	<i>4</i>	<i>870</i>	...	<i>870</i>	<i>1 481</i>
<i>Instituciones financieras</i>	<i>407</i>	...	<i>397</i>	<i>0</i>	<i>495</i>	...	<i>495</i>	<i>902</i>
<i>Resto del mundo</i>	<i>0</i>	...	<i>0</i>	<i>-0</i>	...	<i>-0</i>	<i>0</i>
52 Participaciones en fondos de inversión	221	22	206	...	206	427
<i>Instituciones financieras</i>	<i>221</i>	<i>22</i>	<i>206</i>	...	<i>206</i>	<i>427</i>
AF.7 Otras cuentas pendientes de cobro	435	...	649	24	33	6	216	...	216	651
<i>Sociedades no financieras, hogares e ISPLSH</i>	<i>237</i>
<i>Instituciones financieras</i>	<i>394</i>
II. ACTIVOS no incluidos en CFEE	299	...	186	33	7	1
<i>Activo fijo</i>	<i>299</i>	...	<i>186</i>	<i>33</i>	<i>7</i>	<i>1</i>

9. INSTITUCIONES FINANCIERAS NO MONETARIAS (a)

C) Auxiliares financieros (b)

Conciliación entre los balances financieros de las CFEE y los balances oficiales

9.G Pasivo

Datos referidos a Septiembre de 2008

Millones de euros

Serie en cuadro/columna (c)	Datos según balance										Ajustes			Total CFEE	
	Total (d)	Fondos garantía depósitos (e)	Gestoras fondos inversión (e)	Garantía recíproca	Agencias de valores	Gestoras fondos pensiones (e)/(f)	Sociedades de tasación (e)	Gestoras de cartera (e)	Gestoras de capital riesgo	CLEA (g)	Establecimientos de cambio moneda extranjera	Receptoras bolsas y derivados, AIAF e Iberclear (h)	Total		Jerarquización de fuentes y otros
TOTAL PASIVO BALANCE OFICIAL (III+IV)	15 789	6 687	4 038	768	250	511	256	48	3 233				
III. PASIVOS incluidos en CFEE	9 104	...	4 038	768	250	511	256	48	3 233	630	-472	1 102	9 734
AF.3 Valores distintos de acciones		0		0	0
34 Derivados financieros		0		0	0
AF.4 Préstamos	285	...	252	0	8				285
<i>Instituciones financieras</i>	<i>285</i>	...	<i>252</i>	<i>0</i>	<i>8</i>				<i>285</i>
AF.5 Acciones y otras participaciones	4 910		2 834	637	167	39	1 108		1 108	6 017
511/512 Acciones	4 910		2 834	637	167	39	1 108		1 108	6 017
<i>Sociedades no financieras, hogares e ISFLSH</i>	<i>67</i>			<i>67</i>	
<i>Instituciones financieras</i>	<i>4 310</i>		<i>997</i>		<i>997</i>	<i>5 307</i>
<i>Administraciones Públicas</i>	<i>435</i>			<i>435</i>	
<i>Resto del mundo</i>	<i>97</i>		<i>111</i>		<i>111</i>	<i>208</i>
AF.7 Otras cuentas pendientes de pago	3 904	...	952	130	72	9	-472		3 432	2 018
<i>Sociedades no financieras, hogares e ISFLSH</i>	<i>1 414</i>
<i>Instituciones financieras</i>	
IV. PASIVOS no incluidos en CFEE	6 686				
Pro memoria															
Activos financieros netos (I-III)	6 387	...	-186	-33	-7	-1	1 310			7 696

(a) Excepto Empresas de seguros y fondos de pensiones.

(b) Dadas las peculiaridades de estos auxiliares a la intermediación financiera, se debe tener en cuenta que los Auxiliares financieros que aquí figuran son aquellos para los que se dispone de información en los registros estadísticos del Banco de España, hasta el momento de aparición de esta publicación

(c) Referencia a la columna de Total CFEE

(d) Cuando no se dispone de información para alguno de los agentes incluidos en la agrupación y se ha podido realizar una estimación, ésta se ha incorporado a los datos agregados. Se ha procedido de igual forma para los detalles de sectores de contrapartida de las distintas rubricas del balance

(e) Datos provisionales

(f) Sólo entidades gestora puras. El resto son entidades aseguradoras autorizadas para operar en España en seguros de vida y que realizan también la actividad de gestión de fondos de pensiones (incluidas en el Capítulo 10 de este boletín).

(g) CLEA: Comisión Liquidadora de Entidades Aseguradoras. La Ley 44/2002 suprime este organismo cuyas funciones asume el Consorcio de Compensación de Seguros.

(h) AIAF: Asociación de Intermediarios de Activos Financieros. Iberclear: Depositario Central de Valores Español

9. INSTITUCIONES FINANCIERAS NO MONETARIAS (a)
C) Auxiliares financieros (b)
Balances

BE, CNMV, DGSFP

9.41 Balances oficiales
Total activo y pasivo por
agrupaciones institucionales
Millones de euros y %

	Auxiliares financieros											% sobre Total Auxiliares financieros			
	Total	Fondos garantía de depósitos	Gestoras de fondos de inversión y de cartera	Agencias de valores	Sociedades de garantía recíproca	Gestoras de fondos de pensiones (c)	Sociedades de tasación	Gestoras de fondos de capital riesgo	CLEA (d)	Establecimientos cambio moneda extranjera	Rectoras bolsas y derivad. AIAF y SCLV	Fondos garantía depósitos	Gestoras de fondos de inversión y de cartera	Agencias de valores	Resto de Auxiliares financieros
	1=2a10	2	3	4	5	6	7	8	9	10	11	12	13	14	15
01	9 845	3 901	2 046	375	320	511	100	...	120	...	2 473	39,63	20,78	3,81	35,79
02	9 364	4 314	1 841	456	358	482	134	...	-	...	1 779	46,07	19,66	4,87	29,40
03	10 283	4 672	1 824	474	404	497	173	...	-	...	2 240	45,43	17,74	4,60	32,22
04 //	10 814	5 020	1 878	584	423	497	173	...	-	...	2 240	46,42	17,36	5,40	30,82
04 ///	10 995	5 147	1 891	590	445	511	173	...	-	...	2 240	46,81	17,20	5,36	30,63
04 IV	11 206	5 276	1 925	620	461	511	173	...	-	...	2 240	47,08	17,18	5,54	30,20
05 /	11 494	5 527	1 926	639	479	511	173	...	-	...	2 240	48,08	16,75	5,56	29,60
05 //	11 800	5 669	2 052	676	479	511	173	...	-	...	2 240	48,04	17,39	5,73	28,83
05 ///	12 053	5 812	2 049	772	496	511	173	...	-	...	2 240	48,22	17,00	6,41	28,37
05 IV	11 841	5 425	2 159	801	532	511	173	...	-	...	2 240	45,81	18,24	6,77	29,18
06 /	12 153	5 530	2 159	976	564	511	173	...	-	...	2 240	45,50	17,77	8,03	28,70
06 //	12 258	5 637	2 168	885	564	511	252	...	-	...	2 240	45,99	17,69	7,22	29,10
06 ///	12 493	5 745	2 170	968	607	511	252	...	-	...	2 240	45,98	17,37	7,75	28,90
06 IV	13 908	5 853	2 573	911	650	511	252	...	-	...	3 158	42,08	18,50	6,55	32,87
07 /	14 377	5 966	2 569	1 000	677	730	277	...	-	...	3 158	41,50	17,87	6,95	33,68
07 //	15 612	6 082	3 592	1 097	677	730	277	...	-	...	3 158	38,95	23,01	7,02	31,01
07 ///	15 785	6 198	3 594	1 090	738	730	277	...	-	...	3 158	39,26	22,77	6,91	31,06
07 IV	15 085	6 314	2 670	1 113	748	730	277	...	-	...	3 233	41,86	17,70	7,38	33,06
08 /	2 674	281	760	-
08 //	4 086	269	768	-
08 ///	4 086	250	768	-

(a) Excepto Empresas de seguros y fondos de pensiones.

(b) Dadas las peculiaridades de estos auxiliares a la intermediación financiera, se debe tener en cuenta que las entidades que aquí figuran son aquellas para las que hasta el momento de aparición de esta publicación, se dispone de información en los registros estadísticos del Banco de España.

(c) Entidades gestoras puras.

(d) CLEA: Comisión Liquidadora de Entidades Aseguradoras. La Ley 44/2002 suprime este organismo cuyas funciones asume el Consorcio de Compensación de Seguros.

9. INSTITUCIONES FINANCIERAS NO MONETARIAS (a)
C) Auxiliares financieros
Balances

BE, CNMV, DGSFP. Valoración según SEC 95

9.42 Activo y pasivo
Valoración de activos financieros y pasivos según SEC 95
Millones de euros

	Activos financieros					Promemoria: Activos no financieros	Pasivos					Activos financieros netos
	Total	Sociedades no financieras, hogares e ISFLSH	Instituciones financieras	Administraciones Públicas	Resto del mundo		Total	Depósitos y préstamos de Instituciones financieras	Acciones	Derivados financieros	Otras cuentas pendientes de pago	
	1=2a5	2	3	4	5	6	7=8a10	8	9	10	11	12=1-7
01	10 389	2 086	3 389	4 874	40	168	5 837	124	2 578	...	3 136	4 552
02	9 594	1 376	2 860	5 318	41	188	5 033	162	2 598	...	2 273	4 562
03	10 518	1 175	3 334	5 930	79	211	5 587	219	2 628	-0	2 740	4 931
04 //	11 101	1 220	3 557	6 242	82	206	5 808	172	2 690	0	2 946	5 293
04 ///	11 326	1 196	3 620	6 418	93	208	5 831	173	2 722	0	2 936	5 496
04 IV	11 526	968	3 763	6 698	97	206	5 925	254	2 731	0	2 940	5 602
05 /	11 261	860	3 789	6 511	101	206	5 599	259	2 738	-	2 602	5 661
05 //	11 403	731	3 905	6 666	101	204	6 172	250	2 798	0	3 124	5 231
05 ///	11 588	688	4 084	6 706	109	204	6 364	315	2 824	-0	3 226	5 223
05 IV	11 927	841	4 465	6 510	111	202	6 564	278	2 969	0	3 316	5 364
06 /	12 542	1 225	4 649	6 541	127	205	6 887	342	3 028	0	3 517	5 656
06 //	12 453	1 076	4 621	6 634	123	222	6 863	287	3 075	0	3 501	5 590
06 ///	12 717	938	4 903	6 754	122	219	9 543	311	5 597	-0	3 635	3 174
06 IV	14 287	1 679	5 565	6 910	133	181	10 224	415	5 713	-	4 095	4 063
07 /	15 279	2 507	5 684	6 946	141	190	10 893	413	6 210	-	4 271	4 385
07 //	16 243	2 899	6 196	7 006	141	363	12 635	384	7 620	0	4 632	3 607
07 ///	16 667	3 129	6 223	7 176	139	364	12 705	433	7 701	-0	4 571	3 963
07 IV	16 423	1 799	7 350	7 139	135	205	12 044	428	7 269	0	4 347	4 379
08 /	15 519	1 712	6 463	7 195	149	201	9 933	231	5 896	-0	3 805	5 586
08 //	16 977	2 686	6 937	7 219	135	299	10 561	285	6 496	-0	3 780	6 416
08 ///	17 430	3 007	6 902	7 396	125	299	9 734	285	6 017	0	3 432	7 696

(a) Excepto Empresas de seguros y fondos de pensiones.

9. INSTITUCIONES FINANCIERAS NO MONETARIAS
C) Auxiliares financieros: Sociedades de Tasación
Datos de actividad de las tasadoras

9.50 Distribución de tasaciones:
número de tasaciones

BE

Número en miles

	Tasaciones de bienes inmuebles														
	Total tasaciones	Total	Terrenos				Edificios completos (a)								
			Total	Suelo urbano	Fincas rústicas	Suelo no urbanizable (b)	Total	De uso residencial			De uso terciario			Industriales	Otros
								Total	de primera residencia	de segunda residencia	Total	de oficinas	de uso comercial		
1=2+25	2=3+7+ 16+23+24	3=4 a 6	4	5	6	7=8+11+ 14+15	8=9+10	9	10	11=12+13	12	13	14	15	
02	1 191,5	1 179,6	43,9	25,7	18,3	...	69,6	37,2	3,1	24,6	4,7
03	1 399,3	1 389,0	51,0	31,4	19,6	...	77,5	38,2	4,6	28,6	6,1
04	1 618,0	1 610,8	65,2	41,8	20,1	3,3	76,7	41,4	38,2	3,2	4,6	1,3	3,3	24,4	6,2
05	1 803,8	1 798,1	75,0	53,6	19,9	1,6	88,5	46,9	43,7	3,2	5,8	1,5	4,3	25,7	10,1
06	1 786,1	1 779,0	83,0	61,1	20,2	1,6	92,8	52,6	49,3	3,3	5,0	1,5	3,4	25,6	9,7
07	1 518,9	1 510,8	72,5	50,8	19,0	2,7	92,1	48,5	45,8	2,7	8,4	3,5	4,9	25,4	9,8
08	1 104,6	1 093,0	72,3	48,5	20,7	3,1	70,2	27,8	26,0	1,8	12,2	6,0	6,2	22,4	7,8
09	1 062,9	1 043,8	77,4	49,6	24,8	3,0	61,0	20,2	18,9	1,3	12,7	6,8	5,9	21,5	6,6
10	976,8	964,1	64,0	39,0	23,4	1,7	44,8	17,9	16,6	1,3	4,7	1,6	3,1	16,1	6,0
11	774,0	760,0	59,8	38,0	20,5	1,4	44,3	19,5	18,3	1,2	4,6	1,7	2,9	15,6	4,7
08 / IV	251,3	247,9	21,4	14,9	5,8	0,7	17,6	6,2	5,8	0,4	3,2	1,6	1,6	6,1	2,0
09 / I	288,0	282,4	22,3	14,8	6,5	0,9	18,9	5,8	5,4	0,4	5,1	2,9	2,2	6,2	1,9
II	286,6	280,7	21,3	13,8	6,6	0,9	16,8	5,5	5,2	0,3	3,4	1,6	1,8	6,0	2,0
III	227,2	224,8	16,0	9,7	5,8	0,6	12,0	4,0	3,7	0,2	2,7	1,8	0,9	4,0	1,3
IV	261,1	255,9	17,8	11,3	5,9	0,6	13,3	4,9	4,6	0,3	1,6	0,5	1,1	5,3	1,5
10 / I	251,1	247,5	18,1	10,8	6,9	0,4	12,2	4,6	4,4	0,2	1,4	0,5	0,8	4,6	1,6
II	269,0	265,3	15,7	9,7	5,5	0,5	11,4	4,4	4,2	0,3	1,2	0,3	0,9	4,3	1,4
III	195,8	193,1	14,2	8,2	5,7	0,3	9,0	3,7	3,5	0,2	0,8	0,3	0,6	3,1	1,3
IV	260,9	258,2	16,0	10,3	5,3	0,4	12,3	5,2	4,6	0,6	1,3	0,5	0,8	4,1	1,7
11 / I	205,8	202,8	15,5	9,7	5,4	0,4	11,2	4,7	4,4	0,3	1,2	0,4	0,7	4,0	1,3
II	206,3	201,7	15,9	9,8	5,6	0,5	10,9	4,4	4,2	0,3	1,1	0,4	0,7	4,1	1,3
III	162,1	158,5	11,9	7,5	4,2	0,2	9,3	3,9	3,6	0,2	1,0	0,4	0,6	3,5	0,9
IV	199,7	197,0	16,6	11,0	5,3	0,3	12,9	6,5	6,1	0,4	1,3	0,5	0,8	4,0	1,2
12 / I	179,5	177,8	16,3	10,4	5,5	0,4	12,2	5,6	5,2	0,3	1,3	0,4	0,9	4,1	1,2

Véanse notas al final del capítulo.

9. INSTITUCIONES FINANCIERAS NO MONETARIAS
C) Auxiliares financieros: Sociedades de Tasación
Datos de actividad de las tasadoras

9.50 (Continuación) Distribución de tasaciones:
número de tasaciones

BE

Número en miles

	Tasaciones de bienes inmuebles										Pro memoria:			
	Elementos de edificios							Tasaciones no inmobiliarias (e)	Otras valoraciones			Patrimonios (h)		
	Total	Viviendas			Oficinas	Locales Comerciales	Otros		Explotación económica (c)	Otros bienes inmuebles (d)	Total		Actuali- zaciones (f)	Valoraciones intermedias (g)
		Total	Situadas en edificios o bloques	Unifami- liares										
16=17+ 20 a 22	17	18	19	20	21	22	23	24	25	26=27+28	27	28	29	
02	1 059,7	949,2	9,5	63,7	37,3	5,1	1,4	12,0	138,9	27,7	111,1	2,2
03	1 254,3	1 146,3	7,3	68,4	32,3	5,4	0,8	10,2	159,6	34,7	124,9	1,7
04	1 458,4	1 282,3	933,4	348,9	8,5	75,5	92,1	5,3	5,3	7,3	206,4	61,3	145,1	3,1
05	1 622,7	1 424,0	1 030,1	393,9	9,6	88,9	100,1	5,6	6,3	5,7	241,9	84,1	157,8	9,0
06	1 592,0	1 400,3	1 011,8	388,5	10,0	76,5	105,3	6,0	5,3	7,1	272,3	100,2	172,1	2,3
07	1 337,8	1 153,8	813,5	340,2	10,3	68,5	105,3	6,7	1,7	8,1	300,3	100,0	200,3	2,5
08	942,6	772,0	537,4	234,6	9,6	63,5	97,5	6,6	1,3	11,6	277,6	82,6	195,0	1,5
09	897,4	715,1	508,5	206,5	9,6	57,4	115,4	6,7	1,3	19,1	190,8	76,9	113,9	1,3
10	848,3	666,3	475,1	191,3	8,6	51,8	121,6	5,8	1,1	12,7	148,7	84,8	63,8	5,9
11	649,1	490,0	348,7	141,3	7,9	49,4	101,7	5,6	1,2	13,9	1 516,9	1 470,3	46,6	2,5
08 / IV	206,8	162,4	113,6	48,8	3,0	18,2	23,2	1,7	0,4	3,4	63,3	20,3	43,0	0,4
09 / I	239,1	187,6	133,9	53,7	2,2	15,8	33,5	1,8	0,4	5,6	55,5	21,1	34,4	0,6
II	240,4	193,3	137,2	56,1	2,4	15,5	29,1	1,8	0,4	5,9	51,7	19,2	32,5	0,3
III	195,1	157,8	111,2	46,5	2,0	11,6	23,8	1,4	0,2	2,4	40,8	16,3	24,5	0,3
IV	222,9	176,4	126,2	50,1	3,0	14,5	29,0	1,7	0,3	5,2	42,7	20,3	22,4	0,2
10 / I	215,4	168,0	119,4	48,7	1,9	14,5	30,9	1,5	0,3	3,6	36,9	19,0	17,9	2,9
II	236,3	187,0	133,9	53,1	2,4	13,1	33,8	1,6	0,3	3,7	34,2	17,0	17,2	0,4
III	168,4	132,8	93,8	39,0	2,0	10,4	23,3	1,3	0,2	2,7	29,7	15,7	14,0	2,2
IV	228,2	178,5	128,0	50,5	2,3	13,9	33,5	1,4	0,2	2,7	47,8	33,1	14,7	0,4
11 / I	174,4	133,2	93,9	39,3	1,8	14,2	25,1	1,4	0,3	3,0	226,4	213,6	12,9	0,7
II	173,3	132,8	95,0	37,8	1,9	11,9	26,6	1,4	0,3	4,6	490,3	478,0	12,3	0,6
III	135,6	101,4	71,6	29,8	1,8	10,6	21,7	1,4	0,3	3,6	396,4	385,5	10,9	0,4
IV	165,8	122,6	88,2	34,4	2,3	12,6	28,3	1,4	0,4	2,7	403,7	393,3	10,5	0,8
12 / I	146,7	107,5	76,7	30,8	1,9	11,7	25,6	1,4	1,3	1,7	56,5	47,3	9,2	1,5

Véanse notas al final del capítulo.

9. INSTITUCIONES FINANCIERAS NO MONETARIAS
C) Auxiliares financieros: Sociedades de Tasación
Datos de actividad de las tasadoras

9.51 Distribución de tasaciones:
importe de tasaciones

BE

Millones de euros

	Total tasaciones 1=2+25	Tasaciones de bienes inmuebles													
		Total 2=3+7+ 16+23+24	Terrenos				Edificios completos (a)								
			Total 3=4 a 6	Suelo urbano 4	Fincas rústicas 5	Suelo no urbanizable (b) 6	Total 7=8+11+ 14+15	De uso residencial			De uso terciario			Industria- les 14	Otros 15
								Total 8=9+10	de primera residencia 9	de segunda residencia 10	Total 11=12+13	de oficinas 12	de uso comercial 13		
02	341 222	337 289	36 262	29 678	6 583	...	122 933	84 559	14 157	17 285	6 932
03	441 423	439 482	53 750	44 807	8 943	...	148 670	98 278	17 464	20 239	12 689
04	567 313	560 318	86 882	72 910	7 802	6 170	176 542	125 917	111 383	14 535	14 240	9 057	5 182	21 018	15 367
05	758 438	751 861	138 958	124 345	9 954	4 659	222 772	153 084	138 164	14 920	18 300	11 683	6 617	25 484	25 904
06	857 922	849 349	166 945	146 846	13 290	6 809	272 031	192 778	176 215	16 563	18 393	11 172	7 221	29 148	31 712
07	841 752	831 442	178 473	139 698	11 283	27 492	278 352	190 003	173 543	16 460	21 494	14 322	7 172	32 758	34 097
08	695 343	684 799	207 905	170 699	12 010	25 195	199 641	110 609	101 852	8 757	27 889	18 885	9 004	29 932	31 211
09	569 853	564 495	162 611	138 105	12 722	11 783	164 509	83 145	75 424	7 721	26 757	16 806	9 951	29 161	25 446
10	449 910	444 833	109 318	89 698	8 939	10 681	128 145	66 442	60 955	5 486	19 308	12 231	7 077	19 912	22 485
11	384 656	377 258	106 255	96 310	7 439	2 506	115 595	63 123	57 058	6 065	21 429	11 702	9 127	19 219	11 824
08 / IV	186 830	186 107	68 520	56 422	4 102	7 996	55 123	27 795	25 480	2 315	10 056	6 989	3 068	8 489	8 783
09 / I	163 027	161 765	48 842	43 052	4 028	1 763	49 539	25 536	23 170	2 366	7 458	4 372	3 086	8 673	7 872
II	157 019	156 147	46 457	36 042	3 568	6 847	44 967	22 224	19 966	2 258	7 435	4 047	3 388	8 048	7 261
III	115 247	114 619	31 687	26 989	2 580	2 118	31 520	15 378	13 966	1 412	5 092	3 188	1 904	5 279	5 772
IV	134 560	131 964	35 625	32 023	2 547	1 056	38 483	20 008	18 323	1 686	6 772	5 200	1 572	7 161	4 541
10 / I	129 910	128 768	36 886	28 638	2 739	5 508	37 075	18 843	17 077	1 766	5 814	3 568	2 246	5 915	6 503
II	114 897	113 255	24 624	21 802	2 289	534	31 060	16 551	15 405	1 146	3 994	2 264	1 730	4 953	5 562
III	83 285	82 441	19 043	16 756	1 902	385	23 833	12 676	11 723	952	3 169	1 995	1 174	3 790	4 198
IV	121 817	120 368	28 764	22 502	2 009	4 254	36 177	18 371	16 749	1 622	6 330	4 403	1 928	5 254	6 222
11 / I	102 731	99 865	27 349	23 900	1 968	1 481	30 572	16 676	14 861	1 815	4 928	2 258	2 669	4 920	4 049
II	93 914	92 770	26 616	23 953	2 123	540	26 128	14 749	13 578	1 172	4 132	2 477	1 654	4 521	2 726
III	82 040	80 355	20 181	18 483	1 493	205	25 993	13 634	11 964	1 670	5 353	2 742	2 611	4 750	2 256
IV	105 971	104 268	32 110	29 974	1 856	280	32 903	18 064	16 656	1 408	7 017	4 224	2 793	5 028	2 794
12 / I	97 171	96 684	23 099	20 888	2 065	147	28 695	15 406	13 787	1 618	5 560	3 237	2 323	4 595	3 135

Véanse notas al final del capítulo.

9. INSTITUCIONES FINANCIERAS NO MONETARIAS
C) Auxiliares financieros: Sociedades de Tasación
Datos de actividad de las tasadoras

9.51 (Continuación) Distribución de tasaciones:
importe de tasaciones

BE

Millones de euros

	Tasaciones de bienes inmuebles										Pro memoria:			
	Elementos de edificios									Tasaciones no inmobiliarias (e)	Otras valoraciones			Patrimonios (h)
	Total 16=17+ 20 a 22	Viviendas			Oficinas 20	Locales Comerciales 21	Otros 22	Explotación económica (c) 23	Otros bienes inmuebles (d) 24		Total 26=27+28	Actualizaciones (f) 27	Valoraciones intermedias (g) 28	
		Total 17	Situadas en edificios o bloques 18	Unifamiliares 19										
02	161 333	140 737	3 238	15 128	2 230	15 922	839	3 933	216 039	30 024	186 015	5 672
03	218 936	197 200	3 123	16 885	1 729	17 764	362	1 941	219 338	37 249	182 088	2 418
04	278 284	248 155	160 916	87 238	3 452	20 927	5 750	15 627	2 982	6 995	357 874	71 402	286 471	4 938
05	367 270	326 597	215 432	111 165	4 252	28 704	7 717	20 941	1 921	6 578	189 341	98 173	91 169	16 812
06	383 108	343 429	221 238	122 191	4 782	25 028	9 870	25 198	2 066	8 573	218 253	143 768	74 486	10 689
07	344 696	304 405	189 501	114 904	5 739	25 382	9 170	27 552	2 368	10 310	278 250	177 808	100 441	6 206
08	245 701	204 035	122 329	81 706	5 692	26 193	9 781	29 977	1 574	10 544	323 130	180 035	143 094	15 047
09	208 534	173 380	106 626	66 754	4 673	20 682	9 799	26 940	1 901	5 358	223 159	157 942	65 217	3 114
10	183 582	152 729	94 335	58 394	4 998	17 495	8 359	22 585	1 203	5 077	171 761	137 572	34 190	13 856
11	130 710	103 412	62 636	40 775	4 172	15 949	7 176	23 089	1 609	7 398	403 749	373 705	30 045	4 724
08 / IV	54 733	42 094	24 970	17 123	1 691	8 238	2 711	7 113	617	723	79 303	49 506	29 797	13 066
09 / I	56 577	47 049	29 147	17 902	1 067	5 491	2 971	6 400	407	1 262	64 631	44 793	19 838	2 433
II	56 788	47 087	28 677	18 410	1 100	5 875	2 726	7 133	803	872	54 970	37 242	17 728	289
III	44 484	37 746	23 020	14 727	1 001	3 916	1 821	6 528	399	628	45 701	31 567	14 134	109
IV	50 684	41 498	25 783	15 715	1 505	5 400	2 281	6 880	292	2 596	57 857	44 340	13 518	283
10 / I	47 530	39 338	24 433	14 905	1 091	4 939	2 163	7 051	226	1 142	48 221	37 132	11 089	10 894
II	51 418	43 389	27 064	16 326	1 498	4 238	2 293	5 769	384	1 642	40 071	31 305	8 765	198
III	35 186	29 476	17 905	11 571	946	3 246	1 518	4 139	240	844	35 400	28 608	6 792	2 338
IV	49 447	40 525	24 933	15 592	1 464	5 071	2 387	5 626	353	1 450	48 069	40 526	7 543	426
11 / I	36 405	28 954	17 417	11 537	984	4 453	2 014	4 988	552	2 866	87 156	81 987	5 169	267
II	34 227	27 869	16 933	10 936	897	3 754	1 706	5 530	270	1 144	121 360	105 263	16 096	209
III	27 255	21 101	12 690	8 411	964	3 656	1 535	6 584	343	1 684	87 294	82 547	4 747	2 932
IV	32 823	25 488	15 597	9 891	1 327	4 087	1 921	5 988	444	1 703	107 940	103 908	4 033	1 316
12 / I	28 547	21 735	12 906	8 829	825	3 816	2 171	5 949	10 394	487	38 244	35 035	3 209	11 927

Véanse notas al final del capítulo.

9. INSTITUCIONES FINANCIERAS NO MONETARIAS
C) Auxiliares financieros: Sociedades de Tasación
Datos de actividad de las tasadoras

9.52 Distribución de tasaciones:
superficie utilizable
Tasaciones bienes inmuebles

BE

hectáreas

	Total	Terrenos				Edificios completos (a)								
		Total	Suelo urbano	Fincas rústicas	Suelo no urbanizable (b)	Total	De uso residencial			De uso terciario			Industriales	Otros
							Total	de primera residencia	de segunda residencia	Total	de oficinas	de uso comercial		
		1=2+6+15+22	2=3 a 5	3	4	5	6=7+10+13+14	7=8+9	8	9	10=11+12	11	12	13
02	511 966	481 681	26 514	455 168	...	13 570	7 516	1 116	4 080	858
03	461 941	425 193	39 590	385 603	...	15 449	8 277	1 416	4 339	1 417
04	522 827	473 903	44 970	420 893	8 040	15 212	9 056	8 118	938	888	470	418	3 901	1 367
05	877 268	819 785	73 599	738 110	8 075	19 455	9 913	9 040	873	997	535	462	5 150	3 396
06	698 226	638 835	82 414	548 368	8 053	19 956	11 517	10 602	915	936	497	439	5 035	2 468
07	521 658	476 851	75 204	387 244	14 403	17 886	10 298	9 502	796	984	549	435	4 330	2 275
08	544 125	503 480	92 361	374 735	36 385	13 721	6 328	5 808	520	1 261	671	590	4 135	1 997
09	612 020	573 923	86 954	471 189	15 780	12 666	4 847	4 392	456	1 401	652	750	4 513	1 905
10	522 024	491 634	64 411	415 088	12 136	10 441	4 220	3 872	348	1 101	550	551	3 331	1 789
11	446 291	422 076	74 367	336 749	10 960	10 240	4 155	3 748	408	1 244	558	686	3 541	1 300
08 / IV	159 905	148 367	34 678	104 043	9 646	4 022	1 692	1 522	170	469	250	219	1 257	604
09 / I	170 089	161 392	23 917	134 445	3 030	3 549	1 375	1 251	123	438	186	252	1 288	448
II	150 439	140 052	22 946	109 006	8 101	3 504	1 247	1 111	136	409	156	253	1 276	573
III	163 179	153 616	19 739	131 598	2 279	2 587	1 032	931	101	267	121	147	807	481
IV	128 314	118 863	20 353	96 140	2 370	3 026	1 193	1 098	95	288	189	98	1 142	403
10 / I	151 430	143 775	22 187	113 944	7 644	2 975	1 225	1 093	132	387	181	206	968	394
II	111 285	101 721	15 747	85 140	835	2 696	1 018	944	74	196	90	106	832	650
III	144 856	139 601	10 296	127 845	1 459	1 967	801	746	54	178	79	99	608	380
IV	114 453	106 538	16 182	88 159	2 198	2 804	1 176	1 089	88	340	201	139	923	364
11 / I	123 646	117 083	16 004	94 568	6 511	2 718	1 072	961	111	294	117	178	833	519
II	114 863	108 991	19 374	86 810	2 806	2 479	1 022	928	94	246	110	136	897	313
III	86 525	80 891	15 929	64 173	788	2 282	896	792	104	314	143	170	882	191
IV	121 257	115 111	23 060	91 197	855	2 761	1 166	1 067	99	389	188	202	929	277
12 / I	118 813	112 253	17 459	93 015	1 779	2 570	1 077	960	116	340	154	186	849	305

Véanse notas al final del capítulo.

9. INSTITUCIONES FINANCIERAS NO MONETARIAS
C) Auxiliares financieros: Sociedades de Tasación
Datos de actividad de las tasadoras

9.52 (Continuación) Distribución de tasaciones:
superficie utilizable
Tasaciones de bienes inmuebles

BE

hectáreas

	Elementos de edificios								Explotación económica (c)
	Total	Viviendas			Oficinas	Locales comerciales	Otros		
		Total	Situadas en edificios o bloques	Unifamiliares					
	15=16+19 a 21	16=17+18	17	18	19	20	21	22	
02	13 840	12 092	199	1 194	355	2 679	
03	16 832	15 134	188	1 245	264	4 366	
04	18 179	15 581	8 888	6 693	180	1 334	1 083	15 533	
05	22 418	17 472	9 859	7 612	185	1 609	3 152	15 610	
06	19 995	17 098	9 603	7 495	196	1 282	1 419	19 440	
07	16 881	14 291	7 707	6 585	188	1 109	1 293	10 040	
08	12 968	10 194	5 288	4 906	199	1 190	1 385	13 955	
09	12 587	9 573	5 200	4 373	168	1 074	1 772	12 845	
10	11 156	8 711	4 739	3 972	192	959	1 294	8 793	
11	8 849	6 481	3 511	2 970	172	937	1 259	5 126	
08 / IV	3 081	2 249	1 151	1 098	62	373	397	4 436	
09 / I	3 166	2 436	1 318	1 118	38	280	412	1 983	
II	3 351	2 546	1 364	1 182	40	301	464	3 531	
III	2 780	2 207	1 171	1 035	36	215	322	4 197	
IV	3 290	2 384	1 346	1 038	54	278	574	3 134	
10 / I	2 866	2 211	1 188	1 024	42	258	354	1 816	
II	3 099	2 481	1 375	1 107	53	236	329	3 769	
III	2 172	1 707	921	787	38	183	244	1 116	
IV	3 019	2 311	1 256	1 055	59	282	367	2 093	
11 / I	2 384	1 764	941	823	40	261	319	1 461	
II	2 305	1 759	954	806	39	223	284	1 089	
III	1 854	1 338	725	614	40	208	267	1 499	
IV	2 307	1 619	892	727	53	246	389	1 077	
12 / I	2 106	1 444	775	669	38	261	363	1 884	

Véanse notas al final del capítulo.

9. INSTITUCIONES FINANCIERAS NO MONETARIAS
C) Auxiliares financieros: Sociedades de Tasación
Datos de actividad de las tasadoras

9.53 Distribución de tasaciones de bienes inmuebles: valor medio del m2 (a)

BE

Euros por m2

	Suelo urbano	Fincas rústicas	Edificios								Elementos de edificios					
			Total	De uso residencial			De uso terciario			Industriales	Total	Viviendas			Oficinas	Locales comerciales
				Total	de primera residencia	de segunda residencia	Total	de oficinas	de uso comercial			Total	Situadas en edificios o bloques	Unifamiliares		
1	2	3	4	5	6	7	8	9	10	11	12	13	14	15	16	
02	112	1	906	1 125	1 268	424	1 166	1 164	1 625	1 267
03	113	2	962	1 187	1 233	466	1 301	1 303	1 661	1 356
04	162	2	1 161	1 390	1 372	1 550	1 603	1 925	1 241	539	1 531	1 593	1 810	1 303	1 918	1 568
05	169	1	1 145	1 544	1 528	1 710	1 836	2 185	1 432	495	1 638	1 869	2 185	1 460	2 296	1 784
06	178	2	1 363	1 674	1 662	1 810	1 966	2 250	1 645	579	1 916	2 009	2 304	1 630	2 438	1 952
07	186	3	1 556	1 845	1 826	2 067	2 185	2 609	1 650	757	2 042	2 130	2 459	1 745	3 049	2 289
08	185	3	1 455	1 748	1 754	1 685	2 212	2 814	1 527	724	1 895	2 002	2 313	1 665	2 859	2 202
09	159	3	1 299	1 715	1 717	1 695	1 909	2 579	1 327	646	1 657	1 811	2 050	1 527	2 784	1 926
10	139	2	1 227	1 574	1 574	1 576	1 754	2 223	1 285	598	1 646	1 753	1 991	1 470	2 609	1 823
11	130	2	1 129	1 519	1 522	1 487	1 723	2 099	1 418	543	1 477	1 596	1 784	1 373	2 429	1 702
08 / IV	163	4	1 370	1 642	1 674	1 361	2 143	2 794	1 399	675	1 777	1 872	2 170	1 560	2 711	2 210
09 / I	180	3	1 396	1 858	1 851	1 920	1 703	2 350	1 225	673	1 787	1 931	2 211	1 601	2 819	1 962
II	157	3	1 283	1 782	1 797	1 663	1 819	2 598	1 340	631	1 694	1 849	2 102	1 558	2 732	1 952
III	137	2	1 218	1 489	1 500	1 394	1 905	2 643	1 299	654	1 600	1 711	1 965	1 423	2 804	1 823
IV	157	3	1 272	1 677	1 669	1 769	2 355	2 746	1 602	627	1 540	1 741	1 915	1 514	2 786	1 941
10 / I	129	2	1 246	1 538	1 562	1 343	1 502	1 972	1 090	611	1 659	1 779	2 057	1 456	2 616	1 913
II	138	3	1 152	1 626	1 632	1 541	2 037	2 527	1 625	596	1 659	1 749	1 969	1 475	2 842	1 797
III	163	1	1 212	1 583	1 571	1 748	1 782	2 530	1 186	623	1 620	1 727	1 945	1 471	2 503	1 770
IV	139	2	1 290	1 562	1 538	1 847	1 861	2 192	1 384	569	1 638	1 754	1 985	1 478	2 464	1 798
11 / I	149	2	1 125	1 556	1 547	1 633	1 673	1 937	1 501	591	1 527	1 641	1 851	1 402	2 467	1 707
II	124	2	1 054	1 443	1 463	1 242	1 678	2 252	1 214	504	1 485	1 584	1 776	1 358	2 328	1 685
III	116	2	1 139	1 522	1 510	1 612	1 707	1 914	1 532	538	1 470	1 576	1 751	1 370	2 388	1 758
IV	130	2	1 192	1 549	1 561	1 427	1 802	2 250	1 385	541	1 423	1 574	1 749	1 360	2 506	1 664
12 / I	120	2	1 116	1 431	1 435	1 392	1 635	2 106	1 247	541	1 356	1 505	1 666	1 319	2 194	1 460

Véanse notas al final del capítulo.

9. INSTITUCIONES FINANCIERAS NO MONETARIAS
C) Auxiliares financieros: Sociedades de Tasación
Datos de actividad de las tasadoras

9.54 Distribución de la clientela y finalidad de las tasaciones: número de tasaciones

BE

Número en miles

	Por clientela: total de tasaciones					Por finalidad: tasaciones de inmuebles				
	Total	Entidades de depósito	Otras instituciones financieras	Personas físicas	Resto	Total	Finalidad hipotecaria	Otras requeridas para entidades de crédito	Otras requeridas para otras instituciones financieras	Resto
	1=2 a 5	2	3	4	5	6=7 a 10	7	8	9	10
02	1 191,5	1 013,1	40,6	74,0	63,9	1 179,6	1 099,2	4,4	1,6	74,3
03	1 399,3	1 240,9	42,5	49,2	66,6	1 389,0	1 309,0	3,4	1,6	75,0
04	1 618,0	1 409,2	57,1	61,5	90,2	1 610,8	1 525,6	3,0	1,4	80,8
05	1 803,8	1 554,7	73,5	74,7	100,8	1 798,1	1 703,2	13,4	2,1	79,4
06	1 786,1	1 534,9	65,7	82,2	103,3	1 779,0	1 696,9	1,8	3,1	77,3
07	1 518,9	1 297,3	55,3	78,7	87,7	1 510,8	1 417,5	2,0	6,3	85,0
08	1 104,6	914,2	52,1	49,7	88,7	1 093,0	948,8	8,1	23,8	112,3
09	1 062,9	861,2	61,3	38,5	101,9	1 043,8	830,8	12,7	40,5	159,8
10	976,8	796,3	41,3	36,8	102,4	964,1	741,3	8,5	23,7	190,6
11	774,0	581,6	42,8	34,5	115,1	760,0	482,3	22,1	26,0	229,7
08 / I	623,7	523,4	29,3	28,5	42,5	617,4	553,3	1,6	12,6	49,9
II	481,0	390,8	22,8	21,2	46,2	475,6	395,5	6,5	11,2	62,4
09 / I	574,6	462,4	40,3	19,2	52,7	563,1	448,4	6,6	27,7	80,3
II	488,3	398,8	21,1	19,3	49,2	480,7	382,3	6,1	12,8	79,5
10 / I	520,1	425,9	21,5	20,6	52,1	512,8	402,8	3,9	13,4	92,7
II	456,7	370,4	19,7	16,2	50,3	451,3	338,5	4,6	10,3	97,9
11 / I	412,2	308,9	22,9	20,9	59,5	404,5	262,1	9,9	13,5	119,0
II	361,8	272,6	19,9	13,7	55,6	355,5	220,2	12,2	12,5	110,6

9. INSTITUCIONES FINANCIERAS NO MONETARIAS
C) Auxiliares financieros: Sociedades de Tasación
Datos de actividad de las tasadoras

9.55 Distribución de la clientela y finalidad de las tasaciones: importe de tasaciones

BE

Millones de euros

	Por clientela: total de tasaciones					Por finalidad: tasaciones de inmuebles				
	Total	Entidades de depósito	Otras instituciones financieras	Personas físicas	Resto	Total	Finalidad hipotecaria	Otras requeridas para entidades de crédito	Otras requeridas para otras instituciones financieras	Resto
	1=2 a 5	2	3	4	5	6=7 a 10	7	8	9	10
02	341 222	266 314	8 780	27 472	38 657	337 289	289 065	774	3 723	43 727
03	441 423	357 944	10 809	27 454	45 217	439 482	383 959	579	5 000	49 944
04	567 313	448 764	12 650	20 832	85 067	560 318	497 683	459	3 971	58 204
05	758 438	570 432	16 826	25 389	145 792	751 861	646 111	10 993	4 176	90 581
06	857 922	646 122	21 283	34 620	155 896	849 349	742 591	1 007	9 000	96 750
07	841 752	608 850	23 174	55 827	153 900	831 442	692 936	1 881	9 369	127 256
08	695 343	442 012	23 750	47 942	181 637	684 799	504 332	3 948	14 442	162 077
09	569 853	359 339	21 640	28 784	160 091	564 495	394 462	5 095	16 942	147 996
10	449 910	285 009	16 643	26 761	121 497	444 833	282 768	6 873	11 733	143 459
11	384 656	230 224	11 685	21 392	121 354	377 258	199 566	17 109	9 298	151 285
08 /	357 416	243 089	11 250	27 402	75 676	348 643	275 537	924	6 703	65 480
//	337 926	198 924	12 501	20 541	105 962	336 156	228 796	3 024	7 739	96 597
09 /	320 046	200 010	13 359	17 893	88 784	317 912	226 655	2 307	10 709	78 241
//	249 807	159 328	8 281	10 891	71 307	246 583	167 807	2 788	6 233	69 755
10 /	244 807	156 325	8 585	14 975	64 922	242 024	155 717	2 767	6 303	77 237
//	205 102	128 684	8 057	11 787	56 575	202 809	127 051	4 106	5 430	66 222
11 /	196 645	118 667	6 346	10 205	61 427	192 635	110 603	5 281	3 991	72 761
//	188 010	111 558	5 338	11 188	59 927	184 623	88 963	11 828	5 307	78 524

9. INSTITUCIONES FINANCIERAS NO MONETARIAS
C) Auxiliares financieros: Sociedades de Tasación
Datos de actividad de las tasadoras

9.56 Distribución geográfica de las tasaciones de inmuebles: número de tasaciones e importe

BE

Millones de euros y número en miles

	Nº de tasaciones							Importe de tasaciones						
	Total	España (a)	Extranjero	Para municipios españoles				Total	España (b)	Extranjero	Para municipios españoles			
				Madrid y Barcelona	> de 500000 habitantes	Entre 100000 y 500000 habitantes	Resto				Madrid y Barcelona	> de 500000 habitantes	Entre 100000 y 500000 habitantes	Resto
1=2+3	2=4 a 7	3	4	5	6	7	8=9+10	9=11 a 14	10	11	12	13	14	
02	1 179,6	1 176,2	3,4	-	-	-	-	337 289	336 680	608	-	-	-	-
03	1 389,0	1 387,3	1,8	-	-	-	-	439 482	438 693	789	-	-	-	-
04	1 610,8	1 609,0	1,8	149,8	97,2	386,4	975,6	560 318	559 276	1 042	77 070	28 101	125 841	328 264
05	1 798,1	1 796,6	1,5	147,1	125,3	423,41	100,8	751 861	750 347	1 514	97 723	46 599	161 650	444 374
06	1 779,0	1 777,7	1,4	141,7	118,4	412,91	104,6	849 349	846 413	2 936	97 569	54 828	180 784	513 231
07	1 510,8	1 509,4	1,4	121,6	98,6	360,4	928,9	831 442	822 293	9 149	106 305	51 743	185 019	479 226
08	1 093,0	1 091,5	1,5	92,7	52,9	250,4	695,5	684 799	676 480	8 319	115 413	38 539	151 020	371 508
09	1 043,8	1 042,5	1,3	95,3	54,3	247,1	645,9	564 495	558 201	6 294	83 890	36 736	130 857	306 718
10	964,1	963,1	1,0	90,7	51,5	236,0	584,9	444 833	439 813	5 020	72 016	25 602	102 333	239 862
11	760,0	759,2	0,8	65,2	36,8	180,7	476,4	377 258	372 446	4 812	52 894	21 587	84 305	213 660
08 /	617,4	616,8	0,7	52,9	30,8	141,3	391,8	348 643	345 239	3 404	56 539	18 216	74 778	195 706
//	475,6	474,8	0,8	39,8	22,1	109,2	303,7	336 156	331 241	4 915	58 874	20 323	76 242	175 802
09 /	563,1	562,3	0,8	53,2	28,7	133,2	347,2	317 912	316 046	1 866	47 846	21 688	74 076	172 436
//	480,7	480,2	0,5	42,1	25,6	113,8	298,7	246 583	242 155	4 428	36 044	15 048	56 781	134 282
10 /	512,8	512,3	0,5	48,9	26,9	124,7	311,9	242 024	239 060	2 963	38 862	12 984	56 965	130 249
//	451,3	450,8	0,5	41,9	24,6	111,3	273,0	202 809	200 753	2 056	33 154	12 618	45 368	109 612
11 /	404,5	404,0	0,5	35,7	19,5	99,8	249,0	192 635	190 079	2 556	23 785	11 443	45 659	109 191
//	355,5	355,2	0,3	29,5	17,3	81,0	227,4	184 623	182 367	2 256	29 109	10 144	38 646	104 469

Véanse notas al final del capítulo.

9. INSTITUCIONES FINANCIERAS NO MONETARIAS
C) Auxiliares financieros: Sociedades de Tasación
Datos de actividad de las tasadoras

BE

9.57 Distribución geográfica de las tasaciones de viviendas: número de tasaciones e importe

Millones de euros y número en miles

	Nº de tasaciones							Importe de tasaciones						
	Total	España (a)	Extranjero	Para municipios españoles				Total	España (b)	Extranjero	Para municipios españoles			
				Madrid y Barcelona	> de 500000 habitantes	Entre 100000 y 500000 habitantes	Resto				Madrid y Barcelona	> de 500000 habitantes	Entre 100000 y 500000 habitantes	Resto
1=2+3	2=4 a 7	3	4	5	6	7	8=9+10	9=11 a 14	10	11	12	13	14	
08	772,0	771,1	0,9	66,3	39,5	175,0	490,3	204 035	203 521	514	25 439	10 269	45 064	122 748
09	715,1	714,5	0,6	67,1	39,8	169,4	438,1	173 380	173 016	365	23 769	9 258	40 366	99 622
10	666,3	665,9	0,4	66,7	37,8	164,3	397,2	152 729	152 426	303	22 100	8 258	36 695	85 373
11	490,0	489,8	0,2	44,3	25,0	119,3	301,1	103 412	103 162	250	14 156	5 036	24 232	59 737
08 /	452,0	451,6	0,4	38,7	23,9	102,5	286,6	121 140	120 997	143	14 936	6 300	26 630	73 130
//	320,0	319,5	0,5	27,6	15,6	72,6	203,7	82 895	82 525	370	10 504	3 969	18 434	49 618
09 /	380,9	380,6	0,3	36,0	20,8	90,0	233,9	94 136	94 042	93	13 041	4 879	21 809	54 314
//	334,2	333,9	0,2	31,2	19,0	79,5	204,3	79 245	78 973	271	10 728	4 380	18 558	45 308
10 /	355,0	354,8	0,2	35,6	19,9	86,5	212,8	82 727	82 470	257	12 086	4 442	19 688	46 254
//	311,3	311,1	0,2	31,1	17,8	77,7	184,4	70 002	69 956	46	10 014	3 816	17 007	39 119
11 /	266,0	265,9	0,1	24,8	13,7	66,8	160,6	56 823	56 592	231	7 844	2 787	13 604	32 357
//	224,0	223,9	0,1	19,5	11,3	52,5	140,6	46 589	46 570	19	6 312	2 249	10 628	27 381

Véanse notas al final del capítulo.

9. INSTITUCIONES FINANCIERAS NO MONETARIAS
C) Auxiliares financieros: Sociedades de Tasación
Datos de actividad de las tasadoras

BE

9.58 Distribución geográfica de las tasaciones de inmuebles por Comunidades Autónomas: número de tasaciones (a)

Número en miles

	Andalucía	Aragón	Asturias	Baleares	Canarias	Cantabria	Castilla-La Mancha	Castilla y León	Cataluña	Extremadura	Galicia	La Rioja	Madrid	Murcia	Navarra	Pais Vasco	Valencia
	(b)																
	1	2	3	4	5	6	7	8	9	10	11	12	13	14	15	16	17
02	198,8	26,4	20,5	36,1	48,9	15,8	38,5	49,0	243,2	17,9	42,2	6,4	175,2	38,4	14,0	48,7	156,1
03	249,8	29,9	23,3	40,2	61,2	17,6	50,0	55,9	279,3	20,7	49,3	8,8	199,4	48,8	15,9	53,5	183,8
04	301,5	35,7	27,2	45,1	74,7	19,1	59,4	65,3	312,2	24,4	59,6	9,0	212,8	58,7	19,7	58,7	225,6
05	345,5	39,9	30,5	50,8	85,3	21,6	71,0	70,4	350,3	26,9	66,1	10,3	220,7	66,7	19,9	58,9	261,8
06	339,0	41,5	30,7	51,3	89,5	20,1	77,2	70,5	335,1	27,8	65,9	11,0	214,3	67,1	21,8	54,1	260,8
07	294,4	35,7	28,4	43,8	76,8	17,0	72,4	65,1	253,9	24,5	61,2	9,4	182,3	57,6	18,8	49,7	218,4
08	209,9	26,7	20,1	30,4	51,9	12,8	52,0	50,7	170,9	19,4	47,7	7,7	140,1	42,4	16,8	40,6	151,5
09	194,3	26,0	17,5	28,2	44,9	12,5	45,7	47,5	156,8	18,5	46,3	8,3	149,6	41,7	17,3	40,0	147,4
10	178,6	24,1	17,5	26,4	42,3	12,2	44,7	48,1	148,8	18,1	47,0	7,0	131,5	35,1	13,6	40,8	127,4
11	142,7	19,4	11,4	22,3	34,7	8,4	36,4	35,3	117,9	12,9	32,7	5,2	100,3	28,2	11,5	33,3	106,5
08 /	116,6	15,1	11,6	17,5	28,3	7,3	30,0	28,0	99,0	11,1	26,2	4,1	80,5	22,8	9,7	23,4	85,5
//	93,3	11,6	8,6	12,9	23,6	5,5	22,0	22,7	71,9	8,2	21,5	3,6	59,6	19,6	7,1	17,2	66,0
09 /	104,4	13,9	9,2	15,5	24,1	6,5	24,5	25,3	84,3	10,1	23,6	4,0	84,0	22,2	10,2	20,7	79,8
//	89,9	12,1	8,3	12,7	20,8	6,0	21,2	22,3	72,4	8,4	22,7	4,2	65,6	19,5	7,2	19,3	67,6
10 /	93,3	13,0	9,3	14,3	20,8	6,6	23,8	25,2	79,8	9,6	24,1	3,7	71,3	18,4	8,6	22,8	67,7
//	85,3	11,1	8,1	12,1	21,5	5,6	20,9	22,9	69,1	8,5	22,9	3,3	60,2	16,7	5,0	18,0	59,7
11 /	76,4	10,5	6,2	12,4	17,1	4,5	19,6	18,2	62,8	7,3	16,5	2,8	54,0	15,2	6,5	18,0	56,0
//	66,3	9,0	5,2	9,9	17,6	3,9	16,8	17,1	55,2	5,6	16,2	2,4	46,3	13,0	5,0	15,3	50,5

Véanse notas al final del capítulo.

9. INSTITUCIONES FINANCIERAS NO MONETARIAS
C) Auxiliares financieros: Sociedades de Tasación
Datos de actividad de las tasadoras

9.59 Distribución geográfica de las tasaciones de inmuebles por Comunidades Autónomas: importe (a)

BE

Millones de euros

	Andalucía (b)	Aragón	Asturias	Baleares	Canarias	Cantabria	Castilla-La Mancha	Castilla y León	Cataluña	Extremadura	Galicia	La Rioja	Madrid	Murcia	Navarra	Pais Vasco	Valencia
	1	2	3	4	5	6	7	8	9	10	11	12	13	14	15	16	17
02	52 315	10 108	4 782	12 516	17 015	4 389	8 181	13 096	66 260	3 366	9 481	1 873	72 825	7 927	4 307	14 002	34 238
03	78 530	8 964	5 763	14 147	20 867	5 150	13 012	16 259	85 710	3 685	11 991	3 174	92 597	11 930	3 617	15 955	47 342
04	106 460	11 400	6 962	17 855	25 113	6 069	19 755	19 699	104 291	4 874	15 295	3 260	108 876	19 935	7 518	19 832	62 083
05	155 780	15 329	8 303	22 648	30 028	8 324	30 820	25 235	137 841	6 506	21 465	4 576	138 981	25 896	11 260	22 833	84 521
06	160 879	22 605	9 705	26 243	34 347	9 718	37 902	29 592	164 946	7 977	24 355	5 203	139 525	34 300	9 179	27 190	102 747
07	151 051	20 299	12 146	26 139	33 214	7 963	41 206	32 018	147 770	7 854	25 559	4 985	145 158	35 886	9 200	25 907	95 938
08	116 731	18 102	9 211	20 902	24 586	6 545	27 764	25 905	108 049	7 067	19 596	4 624	151 948	28 124	7 433	27 370	72 523
09	100 574	14 977	7 233	17 578	19 063	5 052	21 196	21 801	93 133	6 669	16 412	3 902	116 539	21 111	6 002	23 278	63 679
10	75 879	12 500	5 913	13 998	16 449	4 154	16 393	17 749	73 938	4 783	13 949	2 982	91 624	16 145	5 181	20 115	48 059
11	66 579	10 074	5 084	14 751	13 356	3 447	13 519	14 492	60 177	4 462	11 479	2 365	74 314	12 580	4 611	17 206	43 950
08 /	58 995	9 034	4 362	11 110	13 705	3 757	15 109	12 873	58 906	3 788	10 207	2 264	72 317	12 454	4 087	14 021	38 251
//	57 736	9 068	4 849	9 792	10 881	2 788	12 655	13 032	49 142	3 279	9 390	2 360	79 631	15 669	3 346	13 349	34 272
09 /	56 428	8 939	4 050	9 910	10 465	2 790	12 138	11 891	50 582	3 771	8 782	2 295	68 381	11 829	3 470	12 600	37 725
//	44 147	6 038	3 182	7 668	8 599	2 262	9 058	9 911	42 550	2 898	7 629	1 607	48 158	9 282	2 532	10 678	25 954
10 /	40 602	6 734	3 238	7 788	8 609	2 347	8 858	9 694	39 500	2 470	7 408	1 688	51 370	8 916	3 103	10 807	25 928
//	35 277	5 766	2 675	6 210	7 840	1 808	7 536	8 055	34 438	2 313	6 542	1 294	40 254	7 229	2 077	9 308	22 131
11 /	35 739	6 178	2 511	7 538	6 985	1 925	7 678	7 445	29 886	2 350	5 745	1 190	34 563	5 929	2 347	9 242	22 829
//	30 840	3 896	2 573	7 214	6 371	1 522	5 841	7 047	30 291	2 113	5 734	1 175	39 751	6 651	2 264	7 964	21 121

Véanse notas al final del capítulo.

9. INSTITUCIONES FINANCIERAS NO MONETARIAS
C) Auxiliares financieros: Sociedades de Tasación
Datos de actividad de las tasadoras

9.60 Distribución geográfica de las tasaciones de viviendas por Comunidades Autónomas: número de tasaciones (a)

BE

Número en miles

	Andalucía (b)	Aragón	Asturias	Baleares	Canarias	Cantabria	Castilla-La Mancha	Castilla y León	Cataluña	Extremadura	Galicia	La Rioja	Madrid	Murcia	Navarra	Pais Vasco	Valencia
	1	2	3	4	5	6	7	8	9	10	11	12	13	14	15	16	17
08	150,0	18,0	14,1	22,6	35,1	9,6	35,8	34,8	125,6	13,4	31,0	4,8	97,5	29,6	11,1	27,8	110,3
09	134,1	17,5	12,0	20,7	29,2	9,2	29,3	31,3	112,5	12,5	29,5	5,6	101,8	27,8	11,4	27,1	103,1
10	123,5	16,1	12,1	19,1	27,0	8,6	29,1	31,5	106,7	12,3	30,9	4,4	94,3	23,0	8,9	28,6	89,7
11	91,6	11,9	7,4	15,0	20,9	5,7	21,9	21,3	80,0	8,1	19,2	3,0	66,5	18,1	7,3	22,1	69,9
08 /	86,1	10,7	8,5	13,4	20,0	5,6	21,8	19,9	75,6	8,0	17,7	2,7	58,1	16,7	6,6	16,4	64,0
//	63,8	7,4	5,7	9,1	15,1	4,0	14,0	15,0	50,1	5,4	13,3	2,1	39,4	13,0	4,5	11,4	46,2
09 /	71,8	9,2	6,2	11,1	15,6	4,7	15,4	16,4	60,1	6,7	15,0	2,7	54,8	14,8	6,6	14,0	55,5
//	62,3	8,2	5,8	9,6	13,6	4,5	13,8	14,9	52,3	5,7	14,5	3,0	47,1	13,0	4,8	13,1	47,6
10 /	64,6	8,7	6,5	10,2	13,4	4,6	15,6	16,4	57,2	6,4	16,1	2,4	50,7	12,3	5,6	16,2	47,8
//	58,9	7,4	5,6	8,9	13,6	3,9	13,5	15,1	49,5	5,9	14,8	2,1	43,5	10,7	3,3	12,4	41,9
11 /	50,0	6,3	4,2	8,3	10,5	3,0	11,8	11,3	43,9	4,6	10,0	1,6	36,5	9,9	3,9	12,1	37,9
//	41,6	5,5	3,2	6,7	10,4	2,7	10,1	10,1	36,2	3,5	9,2	1,4	30,0	8,2	3,4	9,9	31,9

Véanse notas al final del capítulo.

9. INSTITUCIONES FINANCIERAS NO MONETARIAS
C) Auxiliares financieros: Sociedades de Tasación
Datos de actividad de las tasadoras

9.61 Distribución geográfica de las tasaciones de viviendas por Comunidades Autónomas: importe (a)

BE

Millones de euros

	Andalucía (b)	Aragón	Asturias	Baleares	Canarias	Cantabria	Castilla La Mancha	Castilla y León	Cataluña	Extremadura	Galicia	La Rioja	Madrid	Murcia	Navarra	Pais Vasco	Valencia
	1	2	3	4	5	6	7	8	9	10	11	12	13	14	15	16	17
08	34 969	4 162	2 944	9 035	7 511	2 420	7 324	6 934	41 852	2 203	6 158	1 090	34 700	6 052	2 688	9 360	24 119
09	29 295	3 713	2 312	7 551	5 815	2 040	5 433	6 352	33 496	1 906	5 486	1 263	32 080	5 193	2 372	8 616	20 093
10	25 138	3 150	2 266	6 635	4 919	1 877	5 278	5 742	29 678	1 787	5 404	800	28 726	4 098	1 860	8 486	16 585
11	17 254	2 013	1 340	5 181	3 546	1 329	3 466	3 649	19 974	1 127	3 341	479	18 414	2 891	1 433	6 313	11 413
08 /	20 716	2 532	1 726	5 290	4 409	1 401	4 539	3 984	25 414	1 258	3 563	612	20 679	3 446	1 613	5 450	14 365
//	14 254	1 630	1 218	3 746	3 102	1 018	2 785	2 951	16 438	945	2 595	478	14 021	2 606	1 075	3 910	9 754
09 /	16 081	2 028	1 225	4 157	3 218	1 086	2 908	3 246	18 280	1 031	2 858	542	17 562	2 808	1 336	4 637	11 040
//	13 214	1 685	1 087	3 393	2 596	954	2 525	3 106	15 217	875	2 628	721	14 518	2 384	1 036	3 980	9 054
10 /	13 449	1 686	1 233	3 563	2 474	1 029	2 767	3 216	16 136	928	2 857	446	15 530	2 187	1 115	4 804	9 049
//	11 689	1 464	1 033	3 072	2 445	848	2 510	2 526	13 542	858	2 547	353	13 196	1 910	745	3 682	7 536
11 /	9 457	1 076	742	2 896	1 872	712	1 907	1 985	11 070	657	1 769	275	10 130	1 598	765	3 481	6 200
//	7 797	937	598	2 285	1 674	617	1 559	1 665	8 903	469	1 572	204	8 284	1 293	668	2 832	5 212

Véanse notas al final del capítulo.

9. INSTITUCIONES FINANCIERAS NO MONETARIAS
C) Auxiliares financieros: Sociedades de Tasación
Información contable

9.62 Balance e información complementaria

BE

Miles de euros y número en unidades

	Activo						Pasivo			Nº de entidades (a)	Nº de empleados en plantilla	Nº de tasadores de los que vinculados:	Nº de oficinas		
	Inmovilizado	Activo circulante			Otras partidas	Patrimonio Neto	Acreedores	Otras partidas							
		Total	Deudores	Inversiones financieras temporales y tesorería											
									del cual por ventas y prestación de servicios						
1=2+3+7=8 a 10	2	3=4+6	4	5	6	7	8	9	10	11	12	13	14	15	
02	133 269	43 312	88 822	32 138	25 083	56 685	1 131	76 616	59 042	-2 391	65	1 220	8 070	501	276
03	172 143	48 624	116 316	36 508	28 805	79 809	7 203	92 977	74 648	4 525	67	1 393	8 627	554	286
04	207 057	55 825	137 990	41 733	33 063	96 255	13 240	106 624	97 806	2 632	61	1 817	9 389	523	306
05	251 961	64 700	175 861	46 168	39 752	129 699	11 393	132 936	115 246	3 785	58	1 786	9 958	526	293
06	276 778	76 186	189 120	54 454	45 665	134 672	11 472	145 836	128 211	2 728	56	2 016	9 888	555	334
07	254 126	85 138	158 387	47 640	38 777	110 746	10 605	147 295	104 939	1 891	57	2 071	9 737	562	350
08	233 554	70 302	154 703	47 778	40 207	106 928	8 548	139 604	91 391	2 562	56	1 809	8 917	552	318
09	224 867	70 248	147 815	43 683	37 717	104 134	6 805	138 589	82 965	3 310	54	1 760	8 407	550	298
10	187 232	65 776	116 838	39 438	36 465	77 405	4 617	98 960	82 452	5 822	55	1 660	8 162	527	288
11	172 686	68 827	99 752	38 655	35 075	61 104	4 105	100 838	67 521	4 324	55	1 577	7 767	502	276

Véanse notas al final del capítulo.

9. INSTITUCIONES FINANCIERAS NO MONETARIAS
C) Auxiliares financieros: Sociedades de Tasación
Información contable

9.63 Cuenta de Resultados

BE

Miles de euros

Cuenta de Resultados										Pro memoria: distribución por finalidad de los ingresos por tasación inmobiliaria			
Ingresos ordinarios		Gastos ordinarios		Resulta- do explo- tación	Ingresos financieros	Gastos finan- cieros	Resulta- do finan- ciero (a)	Resultados		Préstamos hipotecarios	Para entidades de crédito, asegura- doras, fondos de pensiones e in- stituciones de in- versión colectiva	Otras	
	de los que: prestación de servicios por tasacio- nes de bienes inmuebles		de los que: por servicios de profesiona- les independi- entes					Antes de impuestos	Después de impuestos				
1	2=11+12+13	3	4	5	6	7	8	9	10	11	12	13	
02	289 812	268 972	259 506	173 383	30 306	1 717	750	967	31 267	31 267	246 982	2 387	19 862
03	352 382	342 586	322 571	214 268	29 811	1 525	638	887	30 831	30 707	311 219	2 447	28 931
04	433 682	412 001	373 565	265 163	60 117	2 463	668	1 795	61 904	41 015	374 064	1 508	36 430
05	533 668	510 136	451 906	325 204	81 762	2 099	789	1 310	83 069	57 511	477 154	2 479	32 630
06	596 249	570 171	506 844	365 157	89 405	3 476	1 062	2 414	91 822	61 673	528 445	2 627	39 094
07	549 981	519 926	478 991	329 387	70 990	5 434	1 496	3 938	74 924	51 245	473 772	3 750	42 395
08	429 386	394 111	394 442	247 369	34 944	6 230	1 809	4 421	39 378	27 269	331 588	5 298	57 352
09	378 940	346 736	345 248	209 729	33 692	2 575	1 589	986	34 676	24 546	276 918	7 589	62 221
10	322 580	292 894	300 600	174 459	21 981	2 616	1 407	971	22 956	16 056	221 863	4 698	66 332
11	262 308	240 813	245 199	136 547	17 114	2 321	1 315	814	17 933	12 316	158 336	9 373	73 105

Veáanse notas al final del capítulo.

NOTAS A LOS CUADROS DEL CAPÍTULO 9. SOCIEDADES DE TASACIÓN

Consideraciones generales

Estos cuadros, que sólo se difunden en la versión electrónica del Boletín, recogen información sobre la actividad y los estados contables de las Sociedades de Tasación. El ámbito de esta información se circunscribe a los datos que compila el Banco de España, de acuerdo con lo establecido en la CBE 3/1998, de 27 de enero (modificada por CBE 5/2003).

Los cuadros recogen información, detallada por elemento tasado, del número de tasaciones (cuadro 9.50), del importe de las tasaciones (cuadro 9.51) y de la superficie utilizable tasada de bienes inmuebles (cuadro 9.52). Con esta información se han obtenido las series sobre valor medio de la tasación del metro cuadrado (cuadro 9.53), que no debe interpretarse como un precio de referencia por unidad de superficie, dada la heterogeneidad de los elementos tasados que se incluyen en las distintas agregaciones. Tampoco puede considerarse como un indicador preciso de la evolución de precios, dado que no se corresponde a ninguna muestra homogénea a lo largo del tiempo de elementos tasados. Por su parte, los cuadros 9.54 y 9.55 detallan el número e importe de las tasaciones por tipo de clientela y finalidad de la tasación y los cuadros 9.56 a 9.61 su distribución geográfica. Finalmente se incluye información sobre los balances (cuadro 9.62) y las cuentas de resultados de las Sociedades de Tasación (cuadro 9.63).

Notas a los cuadros 9.50 a 9.63

Cuadros 9.50, 9.51 y 9.52

- Los edificios se clasifican según su uso dominante, atendiendo a la superficie de cada uso. Incluye los edificios en construcción, desde 1998 sólo por el valor del edificio terminado. Las valoraciones intermedias se presentan, exclusivamente, en el epígrafe correspondiente de la pro memoria.
- Se trata de los terrenos no urbanizables, excluidos los ligados a una explotación económica permitida por la legislación vigente y los incluidos en fincas rústicas. Véase nota c.
- Se trata de todo edificio o elemento de edificio vinculado a una actividad o explotación económica: hoteles, residencias, hospitales, instalaciones fabriles, centros de transporte, equipamientos sociales, etc.
- Incluye obras de urbanización, etc. Hasta 2003 incluye suelo no urbanizable.
- Activos inmateriales, empresas, maquinaria, instalaciones, otros bienes corporales, fondos de comercio, opciones, derechos y otros.
- Incluye las efectuadas con menos de dos años de antigüedad, excepto cuando, por modificación significativa del bien valorado, deban figurar como nuevas tasaciones. Hasta 1997, inclusive, se incluían con las valoraciones intermedias.
- Las valoraciones intermedias deben recoger los incrementos netos de valores de los certificados emitidos, con posterioridad a la tasación inicial, durante la construcción o rehabilitación de elementos o edificios.
- Con independencia de que su desglose en los distintos componentes se incluya en los correspondientes apartados.

Cuadro 9.53

- Se han seleccionado los objetos inmobiliarios cuyos valores medios son de mayor significación e interés. La información completa disponible para la obtención de los valores medios se presenta en los cuadros 9.51 y 9.52.

Cuadro 9.56

- El detalle por Comunidades Autónomas se recoge en el cuadro 9.58.
- El detalle por Comunidades Autónomas se recoge en el cuadro 9.59.

Cuadro 9.57

- El detalle por Comunidades Autónomas se recoge en el cuadro 9.60.
- El detalle por Comunidades Autónomas se recoge en el cuadro 9.61.

Cuadro 9.58

- El total figura en el cuadro 9.56 columna 2.
- Incluye Ceuta y Melilla.

Cuadro 9.59

- El total figura en el cuadro 9.56 columna 9.
- Incluye Ceuta y Melilla.

Cuadro 9.60

- El total figura en el cuadro 9.57 columna 2.
- Incluye Ceuta y Melilla.

Cuadro 9.61

- El total figura en el cuadro 9.57 columna 9.
- Incluye Ceuta y Melilla.

Cuadro 9.62

- Número de entidades que remiten información sobre la actividad y estados contables.

Cuadro 9.63

- El resultado financiero incluye, además de los ingresos y gastos financieros, las siguientes rúbricas de la cuenta de pérdidas y ganancias: variación del valor razonable en instrumentos financieros, diferencias de cambio y deterioro y resultado por enajenaciones de instrumentos financieros.

CAPÍTULO 10 EMPRESAS DE SEGUROS Y FONDOS DE PENSIONES

10. EMPRESAS DE SEGURO Y FONDOS DE PENSIONES

10.A Conciliación entre los balances financieros de las CFEE y los balances oficiales. Activo

Datos referidos a Diciembre de 2009

Millones de euros

	Inversiones financieras			Créditos	Tesorería	Resto de activos	SUB-TOTAL	Diferencias por:			TOTAL CFEE
	Renta fija	Renta variable	Otras inversiones financieras					Total	Jerarquización	Valoración	
	1	2	3	4	5	6	7= 1 a 6	8=9+10	9	10	11=7+8
TOTAL ACTIVO BALANCE OFICIAL (I+II)	202 642	35 913	58 948	9 938	32 559	16 608	356 608				
I. Activos financieros incluidos en CFEE	202 645	35 911	58 948	9 938	32 558	6 779	346 779	2 019	-8 082	10 101	348 798
AF.2. Efectivo y depósitos	9 531		27 177		31 905		68 614	-3 482	-3 482		65 132
Por instrumentos:											
Efectivo					15		15				15
Depósitos transferibles					10 873		10 873	1 080	1 080		11 953
Otros depósitos	9 531		27 177	-	21 017		57 725	-4 562	-4 562		53 164
Por sectores de contrapartida:											
<i>Instituciones financieras</i>	4 203		18 004		31 890		54 097	-949	-949		53 148
<i>Instituciones financieras monetarias</i>	4 203		18 004	-	31 890		54 097	-949	-949		53 148
<i>Instituciones financieras no monetarias</i>											
<i>Resto del mundo</i>	5 328		9 173		15		14 517	-2 533	-2 533		11 983
AF.3. Valores distintos de acciones	193 114				653		193 767	5 475		5 475	199 242
Por instrumentos:											
Valores a corto plazo	4 390				228		4 618	79		79	4 697
Valores a largo plazo	188 724		-		425		189 149	5 397		5 397	194 546
Por sectores de contrapartida:											
<i>Sociedades no financieras</i>	2 081		-		-		2 081	77		77	2 158
<i>Instituciones financieras</i>	38 255		-				38 255	701		701	38 955
<i>Instituciones financieras monetarias</i>	24 649		-				24 649	586		586	25 235
<i>Instituciones financieras no monetarias</i>	13 606		-				13 606	115		115	13 721
<i>Administraciones públicas</i>	42 722		-		653		43 375	1 600		1 600	44 975
<i>Resto del mundo</i>	110 056		-				110 056	3 097		3 097	113 153
AF.4. Préstamos			2 343	1 598			3 942	745	745		4 687
Por instrumentos:											
Préstamos a corto plazo			649	1 390			2 039	95	95		2 134
Préstamos a largo plazo			1 694	208			1 902	650	650		2 552
Por sectores de contrapartida:											
<i>Sociedades no financieras</i>			378	260			638	650	650		1 288
<i>Instituciones financieras</i>			573	411			984	95	95		1 079
<i>Instituciones financieras monetarias</i>											
<i>Instituciones financieras no monetarias</i>			573	411			984	95	95		1 079
<i>Hogares e instituciones sin fines de lucro</i>			1 392				1 392				1 392
<i>Resto del mundo</i>				927			927				927

10. EMPRESAS DE SEGURO Y FONDOS DE PENSIONES

10.A Conciliación entre los balances financieros de las CFEE y los balances oficiales. Activo (Cont.)

Datos referidos a Diciembre de 2009

Millones de euros

	Inversiones financieras			Créditos	Tesorería	Resto de activos	SUB-TOTAL	Diferencias por:			TOTAL CFEE	
	Renta fija	Renta variable	Otras inversiones financieras					Total	Jerarquización	Valoración		
	1	2	3					4	5	6		7= 1 a 6
I. ACTIVOS FINANCIEROS INCLUIDOS EN CFEE (cont.)												
AF.5 Acciones y participaciones.		35 911	5 890				41 801	4 625			4 625	46 426
Por instrumentos:												
Acciones cotizadas		22 074	2 812				24 886	3 403			3 403	28 289
Acciones no cotizadas		5 682	724				6 405	569			569	6 974
Otras participaciones (exc.fondos)		283	36				319	28			28	348
Participaciones en fondos de inversión		7 184	2 230				9 413	556			556	9 970
Acciones emitidas por sociedades de inversión.		689	88				777	69			69	846
Por sectores de contrapartida:												
Sociedades no financieras		5 954					5 954	452			452	6 406
Instituciones financieras.		13 539	2 230				15 768	3 943			3 943	19 711
Instituciones financieras monetarias		9 739	590				10 329	-6 805			-6 805	3 524
Instituciones financieras no monetarias		3 800	1 640				5 439	10 747			10 747	16 187
Resto del mundo		16 418	3 660				20 079	231			231	20 309
AF.6 Reservas técnicas de seguros			16 614				16 614					16 614
Por instrumentos:												
Reservas para primas y siniestros			16 614				16 614					16 614
Por sectores de contrapartida:												
Instituciones financieras.			10 770				10 770					10 770
Instituciones financieras monetarias			10 770				10 770					10 770
Instituciones financieras no monetarias			5 845				5 845					5 845
AF.7 Otras cuentas pendientes de cobro			6 924	8 339		6 779	22 042	-5 345	-5 345			16 697
Otros ctas ptes de cobro excl. el cdto comercial			6 924	8 339	...	6 779	22 042	-5 345	-5 345			16 697
Crédito comercial.												
II. ACTIVOS NO INCLUIDOS EN CFEE												
Activo fijo						9 830	9 830					

10. EMPRESAS DE SEGURO Y FONDOS DE PENSIONES

10.B Conciliación entre los balances financieros de las CFEE y los balances oficiales. Pasivo

Datos referidos a Diciembre de 2009

Millones de euros

	Provisiones técnicas/ Fondos propios				Deudas	Capital y reservas	Otros pasivos	SUB- TOTAL	Diferencias por:			TOTAL CFEE
	Empresas de seguros	Mutua- lidades de pre- visión social	Conso- rcio de Compen- sación de Seg.	Fondos de pen- siones					Total	Jerar- quiza- ción	Valora- ción	
TOTAL PASIVO BALANCE OFICIAL (I+II)	179 659	28 006	6 142	85 946	21 847	31 412	3 595	356 608				
I. Pasivos incluidos en CFEE	179 661	28 006	6 142	85 946	21 847	31 412	3 595	356 610	-8 525	-8 525		348 085
AF.2 Efectivo y depósitos												
Por instrumentos:												
Depósitos transferibles												
Otros depósitos												
Por sectores de contrapartida:												
<i>Instituciones financieras</i>												
<i>Instituciones financieras monetarias</i>												
<i>Instituciones financieras no monetarias</i>												
<i>Resto del mundo</i>												
AF.3 Valores distintos de acciones									311	311		311
Por instrumentos:												
Valores a largo plazo									311	311		311
Por sectores de contrapartida:												
<i>Sociedades no financieras</i>									311	311		311
<i>Instituciones financieras</i>												
<i>Instituciones financieras monetarias</i>												
<i>Instituciones financieras no monetarias</i>												
AF.4 Préstamos					11 576			11 576	-608	-608		10 969
Por instrumentos:												
Préstamos a corto plazo					9 651			9 651	-507	-507		9 144
Préstamos a largo plazo					1 926			1 926	-101	-101		1 824
Por sectores de contrapartida:												
<i>Sociedades no financieras</i>												
<i>Instituciones financieras</i>					10 123			10 123	-608	-608		9 515
<i>Instituciones financieras monetarias</i>					9 138			9 138	-608	-608		8 531
<i>Instituciones financieras no monetarias</i>					984			984				984
<i>Hogares e instituciones sin fines de lucro</i>												
<i>Resto del mundo</i>					1 454			1 454				1 454

10. EMPRESAS DE SEGURO Y FONDOS DE PENSIONES

10.B Conciliación entre los balances financieros de las CFEE y los balances oficiales. Pasivo (Cont.)

Datos referidos a Diciembre de 2009

Millones de euros

	Provisiones técnicas/ Fondos propios				Deudas 5	Capital y reservas 6	Otros pasivos 7	SUB- TOTAL 8= 1 a 7	Diferencias por:			TOTAL CFEE 12=8+9
	Empresas de seguros 1	Mutua- lidades de pre- visión social 2	Consor- cio de Compem- sación de Seg. 3	Fondos de pen- siones 4					Total 9=10+11	Jerar- quiza- ción 10	Valora- ción 11	
I. PASIVOS INCLUIDOS EN CFEE (continuación)												
AF.5 Acciones y participaciones.							31 412	31 412				31 412
Por instrumentos:												
Acciones cotizadas
Acciones no cotizadas			31 412
Por sectores de contrapartida:												
<i>Sociedades no financieras</i>									5 825
<i>Instituciones financieras.</i>									17 044
<i>Instituciones financieras monetarias</i>									2 904
<i>Instituciones financieras no monetarias</i>									14 140
<i>Hogares e instituciones sin fines de lucro</i>									1 458
<i>Resto del mundo</i>									7 085
AF.6 Reservas técnicas de seguros	179 661	28 006	6 142	85 946				299 756	-2	-2		299 754
Por instrumentos:												
Reservas de seguro de vida	129 834							129 834				129 834
Reservas de fondos de pensiones	59	15 866		85 312				101 237				101 237
Reservas para primas y siniestros	49 769	12 141	6 142	634				68 686	-2	-2		68 684
Por sectores de contrapartida:												
<i>Sociedades no financieras</i>	22 277		3 693					25 969				25 969
<i>Instituciones financieras.</i>	10 136			634				10 770				10 770
<i>Instituciones financieras monetarias</i>												
<i>Instituciones financieras no monetarias</i>	10 136			634				10 770				10 770
<i>Hogares e instituciones sin fines de lucro</i>	144 671	28 006	2 449	85 312				260 439	-2	-2		260 437
<i>Resto del mundo</i>	2 578							2 578				2 578
AF.7 Otras cuentas pendientes de cobro					10 270		3 595	13 866	-8 226	-8 226		5 640
Otros ctas ptes de cobro excl. el cdto comercial.					10 270		3 595	13 866	-8 226	-8 226		5 640
Crédito comercial												
Pro memoria												
Activos financieros menos pasivos CFEE								-9 831	10 543	442	10 101	713

10. EMPRESAS DE SEGURO Y FONDOS DE PENSIONES

10.1 Balance y provisiones técnicas por grupos de agentes que componen el sector

DGSFP y CCAA

Millones de euros

	Total balance		Empresas de seguros privados	Mutualidades de previsión social				Consortio de Compensación de Seguros	Fondos de pensiones externos Ley 8/1987	Fondos propios		
	1=3+5+9+11	Provis. técnicas		Provis. técnicas	Total	Supervisadas por DGSFP (1)	Supervisadas por CCAA				Provis. técnicas	
		2=4+6+10+12	5=7+8					6	7	8		10
95	76 352	64 659	53 009	42 931	8 427	7 102	3 982	4 444	1 715	1 502	13 200	13 124
96	90 933	77 206	61 568	49 898	9 699	8 075	4 535	5 164	2 135	1 840	17 531	17 393
97	107 038	91 469	71 440	58 484	11 214	9 280	5 059	6 154	2 261	1 812	22 124	21 894
98	125 314	106 417	82 761	66 096	12 587	10 930	5 227	7 361	2 477	2 038	27 489	27 353
99	148 391	127 204	98 937	80 654	14 323	12 375	5 437	8 886	2 870	2 349	32 261	31 825
00	172 602	150 489	114 893	95 597	15 378	13 460	6 081	9 297	3 352	2 811	38 979	38 621
01	191 605	170 795	127 308	108 741	16 040	14 752	5 856	10 184	3 651	3 047	44 606	44 255
02	215 809	191 207	145 013	122 901	17 080	15 769	6 191	10 889	4 106	3 270	49 610	49 267
03	238 746	209 022	158 196	131 409	18 940	17 460	6 710	12 230	4 612	3 664	56 997	56 490
04	261 641	227 399	171 893	140 687	20 767	19 346	7 113	13 654	5 193	4 135	63 787	63 231
05	290 756	251 544	186 842	152 321	23 431	20 935	8 126	15 305	5 797	4 620	74 687	73 668
06	316 768	273 439	201 416	162 526	26 238	23 793	9 075	17 163	6 453	5 133	82 660	81 988
07	332 062	286 507	208 403	167 542	28 489	25 889	9 740	18 749	7 147	5 662	88 022	87 413
08	335 523	283 951	219 078	172 251	28 660	26 551	10 306	18 354	8 032	5 831	79 753	79 318
09	356 608	299 754	230 672	179 659	31 000	28 006	11 149	19 851	8 617	6 142	86 319	85 946
10	230 487	177 936	8 728	6 449	87 034	86 389

(1) Entidades de ámbito nacional y no transferidas a las Comunidades Autónomas.

10. EMPRESAS DE SEGURO Y FONDOS DE PENSIONES

10.2 Detalles del activo y del pasivo

DGSFP y CCAA

Millones de euros

	Total Activo= Pasivo 1=2a7=8+13a15	Activo					Pasivo								
		Inversiones financieras			Créditos	Tesorería	Resto de activos	Provisiones técnicas/Fondos propios					Deudas diversas	Capital y reservas	Otros pasivos
		Renta fija	Renta variable	Otras invers. financ.				Total	Seguros privados	Mutua. previ. social	Consor. Compens. Seguros	Fondos pensiones			
2	3	4	5	6	7	8=9+10+11+12	9	10	11	12	13	14	15		
95	76 352	36 564	3 960	18 214	5 613	5 171	6 830	64 659	42 931	7 102	1 502	13 124	4 151	7 430	112
96	90 933	41 525	5 050	24 500	5 628	6 821	7 409	77 206	49 898	8 075	1 840	17 393	4 388	9 188	150
97	107 038	46 613	7 944	31 499	5 677	7 260	8 046	91 469	58 484	9 280	1 812	21 894	5 064	10 067	438
98	125 314	58 921	10 203	30 840	6 629	10 039	8 682	106 417	66 096	10 930	2 038	27 353	7 368	10 919	610
99	148 391	71 087	13 598	35 103	7 246	11 463	9 896	127 204	80 654	12 375	2 349	31 825	7 737	12 222	1 228
00	172 602	79 961	18 271	44 282	8 718	11 635	9 736	150 489	95 597	13 460	2 811	38 621	7 767	13 267	1 079
01	191 605	95 975	19 120	43 980	10 128	12 341	10 061	170 795	108 741	14 752	3 047	44 255	5 971	13 371	1 467
02	215 809	108 114	19 259	48 044	13 578	15 779	11 035	191 207	122 901	15 769	3 270	49 267	7 857	14 979	1 766
03	238 746	118 287	21 767	55 051	12 583	18 886	12 172	209 022	131 409	17 460	3 664	56 490	10 188	17 406	2 129
04	261 641	134 614	25 405	58 767	10 928	19 141	12 785	227 399	140 687	19 346	4 135	63 231	12 362	19 925	1 955
05	290 756	148 270	30 809	66 411	11 753	20 393	13 119	251 544	152 321	20 935	4 620	73 668	14 380	23 134	1 698
06	316 768	161 291	34 630	70 247	11 421	24 698	14 479	273 439	162 526	23 793	5 133	81 988	15 282	25 741	2 305
07	332 062	171 142	36 237	70 959	11 551	27 080	15 093	286 507	167 542	25 889	5 662	87 413	16 462	26 580	2 514
08	335 523	183 104	32 972	56 565	11 170	36 032	15 680	283 951	172 251	26 551	5 831	79 318	20 869	27 818	2 886
09	356 608	202 642	35 913	58 948	9 938	32 559	16 608	299 754	179 659	28 006	6 142	85 946	21 847	31 412	3 595
10	177 936	...	6 449	86 389

10. EMPRESAS DE SEGURO Y FONDOS DE PENSIONES

10.3 EMPRESAS DE SEGUROS PRIVADOS (1)
Detalles del activo y del pasivo

DGSFP Millones de euros

	Total Activo= Pasivo 1=2a7= 8+11a13	Activo						Pasivo					
		Inversiones financieras			Créditos	Tesore- ría	Resto de activos	Provisiones técnicas			Deudas diversas	Capital y reservas	Otros pasivos
		Renta fija	Renta varia- ble	Otras invers. financ.				Total	Seguros de vida	Resto			
		2	3	4	5	6	7	8=9+10	9	10	11	12	13
07	208 403	111 072	11 420	56 240	9 349	7 451	12 871	167 542	126 580	40 961	14 590	23 881	2 390
08	219 078	119 609	13 577	47 097	9 157	16 342	13 295	172 251	130 065	42 186	18 464	25 563	2 799
09	230 672	130 117	16 495	44 328	8 653	17 052	14 027	179 659	138 585	41 074	19 504	28 033	3 476
10	230 487	129 143	18 416	48 123	9 068	11 548	14 191	177 936	138 067	39 869	21 883	27 830	2 838
11
08 III	216 529	122 500	11 873	50 565	11 369	7 196	13 026	169 912	128 758	41 154	19 360	24 520	2 737
IV	214 696	117 216	13 305	46 155	8 974	16 015	13 029	168 806	127 464	41 343	18 095	25 052	2 743
09 I	219 072	117 931	12 474	48 533	13 111	14 265	12 757	172 817	130 288	42 529	16 904	24 423	4 927
II	220 377	121 213	13 660	47 302	12 316	12 637	13 249	174 484	132 840	41 644	17 966	24 835	3 093
III	226 616	128 189	15 060	46 188	10 134	13 491	13 555	177 412	137 634	39 778	18 752	27 024	3 428
IV	226 111	128 144	15 848	43 058	8 483	16 932	13 645	176 517	138 237	38 281	19 100	27 221	3 272
10 I	231 447	130 977	15 985	42 809	11 117	17 608	12 951	180 612	141 234	39 378	20 562	27 328	2 946
II	227 336	127 739	16 773	45 494	11 107	13 112	13 112	177 238	138 513	38 726	20 663	26 372	3 064
III	231 374	132 384	18 070	44 929	9 460	13 661	12 870	179 251	141 699	37 551	21 294	28 140	2 690
IV	226 231	127 301	18 047	46 751	8 925	11 415	13 792	174 733	137 925	36 809	21 770	26 995	2 732
11 I	230 135	130 061	18 659	39 368	11 933	16 489	13 625	178 485	139 304	39 181	22 034	27 506	2 109
II	233 919	131 876	18 358	46 913	11 148	11 995	13 629	178 731	140 331	38 400	25 746	27 274	2 169
III	235 178	134 118	18 520	46 249	9 795	12 964	13 533	179 110	141 825	37 285	26 133	27 681	2 255
IV	238 380	135 155	18 848	50 519	9 181	10 894	13 784	179 517	143 327	36 190	28 196	28 332	2 335
12 I	246 289	138 867	19 247	47 723	11 921	14 743	13 788	185 019	146 005	39 014	30 001	28 912	2 357

(1) Información anual referida al total de empresas de seguros y trimestral a una muestra (véase nota metodológica).

10. EMPRESAS DE SEGURO Y FONDOS DE PENSIONES

10.4 MUTUALIDADES DE PREVISION SOCIAL
Detalles del activo y del pasivo

DGSFP, CCAA, CEM y estimaciones BE Millones de euros

	Total Activo= Pasivo 1=2a7= 8+11a13	Activo						Pasivo					
		Inversiones financieras			Créditos	Tesore- ría	Resto de activos	Provisiones técnicas			Deudas diversas	Capital y reservas	Otros pasivos
		Renta fija	Renta varia- ble	Otras invers. financ.				Total	Seguros de vida	Resto			
		2	3	4	5	6	7	8=9+10	9	10	11	12	13
94	7 657	3 193	769	1 841	316	500	1 038	6 165	5 311	854	1 094	375	24
95	8 427	4 064	690	1 723	387	539	1 023	7 102	6 075	1 027	1 019	295	11
96	9 699	4 976	814	1 682	528	479	1 219	8 075	6 585	1 490	1 036	576	12
97	11 214	5 555	1 182	2 038	537	570	1 331	9 280	7 199	2 081	1 011	742	181
98	12 587	6 998	951	1 694	1 387	205	1 353	10 930	8 085	2 845	391	851	415
99	14 323	7 801	1 132	2 500	1 164	274	1 453	12 375	8 924	3 451	300	850	798
00	15 378	8 792	1 384	2 925	1 104	231	942	13 460	9 644	3 817	880	697	340
01	16 040	9 674	1 566	2 511	1 058	240	992	14 752	10 565	4 188	278	699	311
02	17 080	11 083	1 530	2 270	999	285	913	15 769	11 109	4 660	363	694	253
03	18 940	12 092	1 765	2 818	918	299	1 048	17 460	11 836	5 625	364	894	222
04	20 767	13 721	1 751	2 988	681	358	1 267	19 346	12 795	6 551	424	962	35
05	23 431	14 196	2 945	3 631	842	362	1 454	20 935	12 599	8 336	943	1 391	162
06	26 238	16 226	3 230	3 852	767	558	1 604	23 793	15 435	8 358	1 125	1 178	143
07	28 489	17 673	3 557	4 099	823	596	1 741	25 889	15 622	10 268	1 239	1 247	114
08	28 660	17 083	3 269	2 148	444	3 897	1 818	26 551	15 144	11 407	1 189	836	85
09	31 000	18 804	4 053	1 992	423	3 761	1 968	28 006	15 866	12 141	1 194	1 680	119

10. EMPRESAS DE SEGURO Y FONDOS DE PENSIONES

10.5 CONSORCIO DE COMPENSACION DE SEGUROS
Detalles del activo y del pasivo

Consortio de Compensación de Seguros

Millones de euros

	Total Activo= Pasivo	Activo						Pasivo				
		Inversiones financieras			Créditos	Tesore- ría	Resto de activos	Provisio- nes técnicas	Deudas diversas	Capital y reservas	Otros pasivos	
		Renta fija	Renta varia- ble	Otras invers. financ.								
1=2a7= 8a11	2	3	4	5	6	7	8	9	10	11		
96	2 135	1 440	58	17	106	359	156	1 840	6	290	0	
97	2 261	1 769	91	48	72	143	137	1 812	110	338	-	
98	2 477	1 933	139	48	18	181	159	2 038	29	410	-	
99	2 870	2 238	169	90	49	173	151	2 349	40	481	-	
00	3 352	2 507	230	125	105	233	151	2 811	9	533	-	
01	3 651	2 770	263	124	73	266	155	3 047	6	597	-	
02	4 106	3 241	373	21	130	118	223	3 270	31	805	-	
03	4 612	3 686	376	98	119	103	230	3 664	41	908	-	
04	5 193	4 042	495	173	113	108	261	4 135	44	1 014	-	
05	5 797	4 503	537	232	99	111	314	4 620	30	1 147	-	
06	6 453	5 000	595	242	78	193	345	5 133	25	1 295	-	
07	7 147	5 646	782	138	91	122	368	5 662	36	1 449	-	
08	8 032	6 406	894	83	118	147	384	5 831	783	1 418	0	
09	8 617	6 973	849	114	89	161	430	6 142	777	1 698	0	
10	8 728	6 914	886	150	83	156	539	6 449	706	1 573	0	
11	8 792	7 088	832	96	66	171	538	6 617	634	1 540	0	

10. EMPRESAS DE SEGURO Y FONDOS DE PENSIONES

10.6 FONDOS DE PENSIONES EXTERNOS (Ley 8/1987)
Detalles del activo y del pasivo

DGSFP

Millones de euros

	Total Activo= Pasivo	Activo						Pasivo						
		Inversiones financieras			Créditos	Tesore- ría	Resto de activos	Fondos propios				Deudas diversas	Capital y reser- vas	Otros pasivos
		Renta fija	Renta varia- ble	Otras invers. financ.				Total	Empleo	Asocia- dos	Indivi- duales			
1=2a7= 8+12a14	2	3	4	5	6	7	8=9a11	9	10	11	12	13	14	
96	17 531	8 946	1 023	3 532	1 113	2 813	104	17 393	7 717	555	9 121	132	1	4
97	22 124	10 884	2 760	4 293	1 028	3 052	108	21 894	8 906	684	12 304	226	0	4
98	27 489	13 325	4 556	6 218	653	2 634	103	27 353	10 207	824	16 322	134	0	2
99	32 261	15 378	6 130	5 798	797	4 054	105	31 825	11 991	880	18 954	433	0	2
00	38 979	17 198	8 928	5 218	778	6 740	117	38 621	16 179	874	21 568	354	0	5
01	44 606	21 448	10 044	5 346	939	6 723	106	44 255	19 130	889	24 236	350	0	0
02	49 610	22 135	9 477	6 432	1 394	10 068	105	49 267	22 106	809	26 352	320	1	23
03	56 997	23 127	11 240	8 663	1 327	12 515	125	56 490	24 020	880	31 590	357	1	150
04	63 787	26 796	13 301	9 346	1 193	13 009	142	63 231	25 651	957	36 623	427	2	128
05	74 687	31 019	16 393	11 766	1 842	13 525	142	73 668	28 839	1 073	43 755	946	2	71
06	82 660	33 649	18 681	12 093	1 453	16 673	111	81 988	30 729	1 175	50 084	659	2	12
07	88 022	36 752	20 479	10 482	1 287	18 910	113	87 413	32 018	1 219	54 176	597	2	10
08	79 753	40 006	15 231	7 237	1 450	15 646	182	79 318	29 127	983	49 209	433	1	1
09	86 319	46 748	14 516	12 515	772	11 584	184	85 946	31 784	1 061	53 102	372	1	0
10	87 034	46 096	15 586	13 270	625	11 255	203	86 389	32 900	998	52 492	644	1	0
11	85 325	48 763	15 040	12 534	435	8 361	192	84 947	32 907	859	51 182	377	1	0

CAPÍTULO 11 ADMINISTRACIONES PÚBLICAS

NOTA INTRODUCTORIA A LOS CUADROS DEL CAPÍTULO 11 Y OTRAS ESTADÍSTICAS SOBRE ADMINISTRACIONES PÚBLICAS

- 1 El Banco de España tiene encomendado por el Plan Estadístico Nacional, entre otras, la elaboración de las estadísticas de Deuda Pública según el Protocolo sobre el Déficit Excesivo (PDE) y las Cuentas Financieras de las Administraciones Públicas, en tanto que forman parte de las Cuentas Financieras de la Economía Española, ambas de periodicidad trimestral. La Deuda PDE de las Administraciones Públicas se presenta en los cuadros 11.1 a 11.10 de este capítulo y, entre estos cuadros, figura la conciliación entre deuda, operaciones financieras y capacidad (+) o necesidad (-) de financiación.
- 2 Por otro lado, las Cuentas Financieras de las Administraciones Públicas se incluyen en la publicación Cuentas Financieras de la Economía Española, que se difunden también en el sitio de Internet del Banco de España (<http://www.bde.es/webbde/es/estadis/ccff/ccff.html>). A esta información se puede acceder desde los siguientes enlaces:

Cuadros generales: <http://www.bde.es/webbde/es/estadis/ccff/0204d.pdf>.

Detalles por instrumentos de las cuentas no consolidadas. Balance financiero:

<http://www.bde.es/webbde/es/estadis/ccff/0215a.pdf>.

Detalles por instrumentos de las cuentas no consolidadas. Cuenta de operaciones financieras:

<http://www.bde.es/webbde/es/estadis/ccff/0215b.pdf>.

Resumen por instrumentos y sectores de contrapartida de las cuentas no consolidadas. Balance financiero:

<http://www.bde.es/webbde/es/estadis/ccff/0234a.pdf>.

Resumen por instrumentos y sectores de contrapartida de las cuentas no consolidadas. Cuenta de operaciones financieras: <http://www.bde.es/webbde/es/estadis/ccff/0234b.pdf>.

- 3 Las Cuentas no Financieras de las Administraciones Públicas se elaboran, fundamentalmente, por la Intervención General de la Administración del Estado (IGAE), y también por el INE, y se difunden en www.pap.minhap.gob.es y en www.ine.es. Por otra parte, el Banco de España incluye, en su publicación Cuentas Financieras de la Economía Española, una amplia síntesis de esta información, a la que se puede acceder desde los siguientes enlaces:

Cuentas de operaciones no financieras: <http://www.bde.es/webbde/es/estadis/ccff/0116.pdf>.

Impuestos y subvenciones sobre la producción y las importaciones:

<http://www.bde.es/webbde/es/estadis/ccff/0126.pdf>.

Impuestos sobre la producción y las importaciones percibidas por las Administraciones Públicas:

<http://www.bde.es/webbde/es/estadis/ccff/0127.pdf>.

Impuestos corrientes sobre la renta, el patrimonio y el capital percibido por las Administraciones Públicas:

<http://www.bde.es/webbde/es/estadis/ccff/0128.pdf>.

Transferencias corrientes entre Administraciones Públicas: <http://www.bde.es/webbde/es/estadis/ccff/0129.pdf>.

Prestaciones sociales distintas de las transferencias sociales en especie pagadas por las Administraciones Públicas:

<http://www.bde.es/webbde/es/estadis/ccff/0130.pdf>.

11. ADMINISTRACIONES PÚBLICAS
A) Protocolo de Déficit Excesivo

11.1 Capacidad (+) o necesidad (-) de financiación.
Valores absolutos

Capacidad (+) o necesidad (-) de financiación: INE e IGAE. PIBpm: INE.

Millones de euros

	Capacidad (+) o Necesidad (-) de financiación según la Contabilidad Nacional de España (CNE)					Ajuste por Swaps de intereses (a)					Capacidad (+) o Necesidad (-) de financiación según el Protocolo de Déficit Excesivo (PDE)(b)					Pro memoria: PIB pm (c)
	Total	Administración Central	Comunidades Autónomas	Corporaciones locales	Administraciones de Seguridad Social	Total	Administración Central	Comunidades Autónomas	Corporaciones locales	Administraciones de Seguridad Social	Total	Administración Central	Comunidades Autónomas	Corporaciones locales	Administraciones de Seguridad Social	
	1=2 a 5	2	3	4	5	6=7 a 10	7	8	9	10	11=1+6=12 a 15	12	13	14	15	
95	-32 211	-26 432	-2 842	-135	-2 802	40	40	-	-	-	-32 171	-26 392	-2 842	-135	-2 802	447 205
96	-26 105	-18 639	-3 061	34	-4 439	34	34	-	-	-	-26 071	-18 605	-3 061	34	-4 439	473 855
97	-20 218	-15 802	-1 596	120	-2 940	42	42	-	-	-	-20 176	-15 760	-1 596	120	-2 940	503 921
98	-16 294	-12 797	-2 102	161	-1 556	13	13	-	-	-	-16 281	-12 784	-2 102	161	-1 556	539 493
99	-7 163	-6 906	-1 026	-34	803	63	63	-	-	-	-7 100	-6 843	-1 026	-34	803	579 942
00	-6 021	-6 425	-3 211	584	3 031	122	112	10	-	-	-5 899	-6 313	-3 201	584	3 031	629 907
01	-3 709	-4 668	-4 346	-256	5 561	131	106	25	-	-	-3 578	-4 562	-4 321	-256	5 561	680 397
02	-1 722	-3 124	-3 570	-860	5 832	164	129	35	-	-	-1 558	-2 995	-3 535	-860	5 832	729 258
03	-2 899	-5 227	-3 829	-1 903	8 060	171	109	59	3	-	-2 728	-5 118	-3 770	-1 900	8 060	783 082
04	-1 064	-8 977	-687	112	8 488	123	82	38	3	-	-941	-8 895	-649	115	8 488	841 294
05	11 504	4 688	-2 604	-548	9 968	7	31	-27	3	-	11 511	4 719	-2 631	-545	9 968	909 298
06	23 346	9 818	-361	765	13 124	3	22	-21	2	-	23 349	9 840	-382	767	13 124	985 547
07	20 246	12 141	-2 343	-3 233	13 681	9	6	-3	6	-	20 255	12 147	-2 346	-3 227	13 681	1 053 161
08	-48 870	-32 909	-18 212	-5 335	7 586	-27	-43	9	7	-	-48 897	-32 952	-18 203	-5 328	7 586	1 087 788
09	-117 098	-97 991	-21 343	-5 860	8 096	-45	60	-104	-1	-	-117 143	-97 931	-21 447	-5 861	8 096	1 048 060
10	P -101 469	-52 896	-39 603	-7 036	-1 934	31	156	-105	-20	-	-101 438	-52 740	-39 708	-7 056	-1 934	1 048 883
11	P -100 440	-36 619	-54 057	-8 991	-773	38	92	-91	37	-	-100 402	-36 527	-54 148	-8 954	-773	1 063 355
10 IV	P -34 824	-74	-34 898	274 045
11 I	P -15 777	42	-15 735	259 907
II	P -27 344	42	-27 302	273 049
III	P -18 062	36	-18 026	255 367
IV	P -39 257	-82	-39 339	275 032
12 I	P -15 580	11	-15 569	259 198
II	A -29 750	6	-29 744	269 739

Veáanse notas al final del capítulo.

11. ADMINISTRACIONES PÚBLICAS
A) Protocolo de Déficit Excesivo

11.2 Capacidad (+) o necesidad (-) de financiación.
Porcentajes del PIB pm

Capacidad (+) o necesidad (-) de financiación: INE e IGAE. PIBpm: INE.

Porcentajes

	Capacidad (+) o Necesidad (-) de financiación según la Contabilidad Nacional de España (CNE)					Ajuste por Swaps de intereses (a)					Capacidad (+) o Necesidad (-) de financiación según el Protocolo de Déficit Excesivo (PDE)(b)					Pro memoria: PIB pm (c)
	Total	Administración Central	Comunidades Autónomas	Corporaciones locales	Administraciones de Seguridad Social	Total	Administración Central	Comunidades Autónomas	Corporaciones locales	Administraciones de Seguridad Social	Total	Administración Central	Comunidades Autónomas	Corporaciones locales	Administraciones de Seguridad Social	
	1=2 a 5	2	3	4	5	6=7 a 10	7	8	9	10	11=1+6=12 a 15	12	13	14	15	
95	-7,2	-5,9	-0,6	-0,0	-0,6	0,0	0,0	-	-	-	-7,2	-5,9	-0,6	-0,0	-0,6	447 205
96	-5,5	-3,9	-0,6	0,0	-0,9	0,0	0,0	-	-	-	-5,5	-3,9	-0,6	0,0	-0,9	473 855
97	-4,0	-3,1	-0,3	0,0	-0,6	0,0	0,0	-	-	-	-4,0	-3,1	-0,3	0,0	-0,6	503 921
98	-3,0	-2,4	-0,4	0,0	-0,3	0,0	0,0	-	-	-	-3,0	-2,4	-0,4	0,0	-0,3	539 493
99	-1,2	-1,2	-0,2	-0,0	0,1	0,0	0,0	-	-	-	-1,2	-1,2	-0,2	-0,0	0,1	579 942
00	-1,0	-1,0	-0,5	0,1	0,5	0,0	0,0	0,0	-	-	-0,9	-1,0	-0,5	0,1	0,5	629 907
01	-0,5	-0,7	-0,6	-0,0	0,8	0,0	0,0	0,0	-	-	-0,5	-0,7	-0,6	-0,0	0,8	680 397
02	-0,2	-0,4	-0,5	-0,1	0,8	0,0	0,0	0,0	-	-	-0,2	-0,4	-0,5	-0,1	0,8	729 258
03	-0,4	-0,7	-0,5	-0,2	1,0	0,0	0,0	0,0	0,0	-	-0,3	-0,7	-0,5	-0,2	1,0	783 082
04	-0,1	-1,1	-0,1	0,0	1,0	0,0	0,0	0,0	0,0	-	-0,1	-1,1	-0,1	0,0	1,0	841 294
05	1,3	0,5	-0,3	-0,1	1,1	0,0	0,0	-0,0	0,0	-	1,3	0,5	-0,3	-0,1	1,1	909 298
06	2,4	1,0	-0,0	0,1	1,3	0,0	0,0	-0,0	0,0	-	2,4	1,0	-0,0	0,1	1,3	985 547
07	1,9	1,2	-0,2	-0,3	1,3	0,0	0,0	-0,0	0,0	-	1,9	1,2	-0,2	-0,3	1,3	1 053 161
08	-4,5	-3,0	-1,7	-0,5	0,7	-0,0	-0,0	0,0	0,0	-	-4,5	-3,0	-1,7	-0,5	0,7	1 087 788
09	-11,2	-9,3	-2,0	-0,6	0,8	-0,0	0,0	-0,0	-0,0	-	-11,2	-9,3	-2,0	-0,6	0,8	1 048 060
10	P -9,7	-5,0	-3,8	-0,7	-0,2	0,0	0,0	-0,0	-0,0	-	-9,7	-5,0	-3,8	-0,7	-0,2	1 048 883
11	P -9,4	-3,4	-5,1	-0,8	-0,1	0,0	0,0	-0,0	0,0	-	-9,4	-3,4	-5,1	-0,8	-0,1	1 063 355
10 IV	P -3,3	-0,0	-3,3	274 045
11 I	P -1,5	0,0	-1,5	259 907
II	P -2,6	0,0	-2,6	273 049
III	P -1,7	0,0	-1,7	255 367
IV	P -3,7	-0,0	-3,7	275 032
12 I	P -1,5	0,0	-1,5	259 198
II	A -2,8	0,0	-2,8	269 739

Veáanse notas al final del capítulo.

11. ADMINISTRACIONES PÚBLICAS
A) Protocolo de Déficit Excesivo

11.3 Pasivos en circulación y deuda según el Protocolo de Déficit Excesivo. Valores absolutos

Millones de euros

	Pasivos en circulación (Cuentas Financieras de la Economía Española)					Ajustes por pasivos no incluidos y por valoraciones (a)					Deuda según el Protocolo de Déficit Excesivo					
	Total	Adminis- tración Central	Comuni- dades Autó- nomas	Corpo- racion- es locales	Adminis- tracio- nes de Seguri- dad Social	Total	Adminis- tración Central	Comuni- dades Autóno- mas	Corpo- racion- es locales	Adminis- tracio- nes de Seguri- dad Social	Total	Adminis- tración Central	Comuni- dades Autóno- mas	Corpo- racion- es locales	Adminis- tracio- nes de Seguri- dad Social	
	1=2 a 5= =6+11	2	3	4	5	6=7 a 10	7	8	9	10	11=12 a 15	12	13	14	15	
95	323 696	249 962	32 095	25 289	16 349	40 619	14 187	5 267	7 348	13 817	283 076	235 775	26 829	17 941	2 532	
96	378 341	293 626	36 503	26 284	21 928	58 741	26 703	5 721	7 383	18 935	319 600	266 923	30 782	18 902	2 993	
97	400 072	309 159	38 953	25 987	25 972	66 872	31 071	4 658	7 693	23 451	333 199	278 089	34 295	18 294	2 522	
98	433 423	333 923	42 485	27 290	29 725	87 456	45 064	6 385	8 122	27 885	345 968	288 859	36 100	19 169	1 840	
99	431 308	327 842	44 875	27 486	31 105	69 533	25 078	7 310	7 830	29 315	361 775	302 764	37 565	19 656	1 790	
00	448 416	340 121	48 058	28 428	31 809	74 383	27 018	8 583	8 635	30 146	374 033	313 103	39 474	19 793	1 663	
01	451 213	339 947	51 143	29 070	31 053	72 967	27 112	7 436	8 901	29 517	378 247	312 835	43 706	20 170	1 536	
02	475 223	355 266	57 130	31 271	31 556	91 788	41 220	10 670	9 750	30 147	383 435	314 045	46 460	21 522	1 409	
03	474 607	350 378	61 749	33 021	29 459	92 575	41 536	12 754	10 107	28 177	382 032	308 842	48 995	22 914	1 282	
04	499 861	369 498	66 113	34 839	29 412	110 719	57 658	14 118	10 686	28 257	389 142	311 840	51 994	24 153	1 154	
05	516 698	373 681	74 839	39 000	29 179	124 201	65 618	17 016	13 465	28 101	392 497	308 063	57 822	25 535	1 077	
06	509 304	358 026	80 275	42 404	28 599	118 249	54 610	21 207	14 834	27 598	391 055	303 416	59 068	27 570	1 000	
07	503 906	343 324	85 681	46 084	28 817	121 599	51 440	24 642	16 700	28 817	382 307	291 883	61 039	29 385	-	
08	588 236	409 925	99 734	50 492	28 085	151 252	77 341	27 109	18 717	28 085	436 984	332 584	72 625	31 775	-	
09	739 914	538 346	119 330	54 749	27 489	174 832	98 926	28 368	20 049	27 489	565 082	439 420	90 962	34 700	-	
10 //	P 763 434	547 358	133 918	55 618	26 540	158 876	88 465	24 767	19 104	26 540	604 558	458 893	109 152	36 514	-	
///	P 793 502	572 083	139 654	55 225	26 540	177 474	104 267	27 662	19 005	26 540	616 028	467 817	111 992	36 220	-	
IV	P 811 050	570 435	153 329	59 438	27 848	166 358	81 952	32 551	24 007	27 848	644 692	488 483	120 778	35 431	-	
11 /	P 854 481	613 528	158 505	55 881	26 567	168 804	91 899	31 801	18 537	26 567	685 677	521 629	126 705	37 344	-	
//	P 874 229	622 351	166 774	58 427	26 677	168 704	90 119	31 118	20 789	26 677	705 526	532 232	135 656	37 638	-	
///	P 889 273	633 337	171 512	57 866	26 557	180 696	99 013	33 960	21 165	26 557	708 577	534 324	137 552	36 701	-	
IV	P 942 115	650 674	199 040	64 958	27 442	205 647	90 989	57 677	29 539	27 442	736 468	559 685	141 363	35 420	-	
12 /	P 986 648	694 969	202 382	62 738	26 559	211 722	103 297	55 987	25 878	26 559	774 926	591 672	146 395	36 860	-	
//	A 978 368	685 438	201 822	64 550	26 559	173 754	67 707	51 244	28 244	26 559	804 615	617 731	150 578	36 306	-	

Veáanse notas al final del capítulo.

11. ADMINISTRACIONES PÚBLICAS
A) Protocolo de Déficit Excesivo

11.4 Pasivos en circulación y deuda según el Protocolo de Déficit Excesivo. Porcentajes del PIB pm

Porcentajes

	Pasivos en circulación (Cuentas Financieras de la Economía Española)					Ajustes por pasivos no incluidos y por valoraciones (a)					Deuda según el Protocolo de Déficit Excesivo					Pro memoria: PIB pm (c)
	Total	Adminis- tración Central	Comuni- dades Autó- nomas	Corpo- racion- es locales	Adminis- tracio- nes de Seguri- dad Social	Total	Adminis- tración Central	Comuni- dades Autóno- mas	Corpo- racion- es locales	Adminis- tracio- nes de Seguri- dad Social	Total	Adminis- tración Central	Comuni- dades Autóno- mas	Corpo- racion- es locales	Adminis- tracio- nes de Seguri- dad Social	
	1=2 a 5= =6+11	2	3	4	5	6=7 a 10	8	9	10	11=12 a 15	12	13	14	15	16	
95	72,4	55,9	7,2	5,7	3,7	9,1	3,2	1,2	1,6	3,1	63,3	52,7	6,0	4,0	0,6	447 205
96	79,8	62,0	7,7	5,5	4,6	12,4	5,6	1,2	1,6	4,0	67,4	56,3	6,5	4,0	0,6	473 855
97	79,4	61,4	7,7	5,2	5,2	13,3	6,2	0,9	1,5	4,7	66,1	55,2	6,8	3,6	0,5	503 921
98	80,3	61,9	7,9	5,1	5,5	16,2	8,4	1,2	1,5	5,2	64,1	53,5	6,7	3,6	0,3	539 493
99	74,4	56,5	7,7	4,7	5,4	12,0	4,3	1,3	1,4	5,1	62,4	52,2	6,5	3,4	0,3	579 942
00	71,2	54,0	7,6	4,5	5,0	11,8	4,3	1,4	1,4	4,8	59,4	49,7	6,3	3,1	0,3	629 907
01	66,3	50,0	7,5	4,3	4,6	10,7	4,0	1,1	1,3	4,3	55,6	46,0	6,4	3,0	0,2	680 397
02	65,2	48,7	7,8	4,3	4,3	12,6	5,7	1,5	1,3	4,1	52,6	43,1	6,4	3,0	0,2	729 258
03	60,6	44,7	7,9	4,2	3,8	11,8	5,3	1,6	1,3	3,6	48,8	39,4	6,3	2,9	0,2	783 082
04	59,4	43,9	7,9	4,1	3,5	13,2	6,9	1,7	1,3	3,4	46,3	37,1	6,2	2,9	0,1	841 294
05	56,8	41,1	8,2	4,3	3,2	13,7	7,2	1,9	1,5	3,1	43,2	33,9	6,4	2,8	0,1	909 298
06	51,7	36,3	8,1	4,3	2,9	12,0	5,5	2,2	1,5	2,8	39,7	30,8	6,0	2,8	0,1	985 547
07	47,8	32,6	8,1	4,4	2,7	11,5	4,9	2,3	1,6	2,7	36,3	27,7	5,8	2,8	-	1 053 161
08	54,1	37,7	9,2	4,6	2,6	13,9	7,1	2,5	1,7	2,6	40,2	30,6	6,7	2,9	-	1 087 788
09	70,6	51,4	11,4	5,2	2,6	16,7	9,4	2,7	1,9	2,6	53,9	41,9	8,7	3,3	-	1 048 060
10 //	P 73,0	52,3	12,8	5,3	2,5	15,2	8,5	2,4	1,8	2,5	57,8	43,9	10,4	3,5	-	1 045 962
///	P 75,8	54,7	13,3	5,3	2,5	17,0	10,0	2,6	1,8	2,5	58,9	44,7	10,7	3,5	-	1 046 663
IV	P 77,3	54,4	14,6	5,7	2,7	15,9	7,8	3,1	2,3	2,7	61,5	46,6	11,5	3,4	-	1 048 883
11 /	P 81,2	58,3	15,1	5,3	2,5	16,0	8,7	3,0	1,8	2,5	65,1	49,5	12,0	3,5	-	1 052 763
//	P 82,6	58,8	15,8	5,5	2,5	15,9	8,5	2,9	2,0	2,5	66,7	50,3	12,8	3,6	-	1 058 036
///	P 83,7	59,6	16,1	5,4	2,5	17,0	9,3	3,2	2,0	2,5	66,7	50,3	12,9	3,5	-	1 062 368
IV	P 88,6	61,2	18,7	6,1	2,6	19,3	8,6	5,4	2,8	2,6	69,3	52,6	13,3	3,3	-	1 063 355
12 /	P 92,8	65,4	19,0	5,9	2,5	19,9	9,7	5,3	2,4	2,5	72,9	55,7	13,8	3,5	-	1 062 646
//	A 92,4	64,7	19,1	6,1	2,5	16,4	6,4	4,8	2,7	2,5	76,0	58,3	14,2	3,4	-	1 059 336

Veáanse notas al final del capítulo.

11. ADMINISTRACIONES PÚBLICAS
A) Protocolo de Déficit Excesivo

11.5 Conciliación entre la necesidad de financiación y la variación de la deuda elaborada según la metodología del Protocolo de Déficit Excesivo.
Valores absolutos

INE, IGAE y Banco de España

Millones de euros

	Variación de la deuda elaborada según la metodología del PDE (a)	Necesidad(+) o Capac.(-) de financiación según la metodología del PDE (b)	Adquisiciones netas de activos financieros (c) (d)	Ajustes (c)					
				Total	Otras cuentas pendientes de pago	Operaciones financieras entre Administraciones Públicas	Por variaciones en el tipo de cambio	Otros cambios en volumen de la deuda (e)	Otros ajustes (f)
	1=2+3+4	2	3	4=5 a 9	5	6	7	8	9
95	34 104	32 171	1 186	747	51	-2 658	-518	2 648	1 224
96	36 523	26 071	14 468	-4 015	1 682	-2 882	104	-	-2 920
97	13 599	20 176	-3 861	-2 715	243	-2 923	814	-	-849
98	12 768	16 281	6 621	-10 133	-4 956	-3 042	904	-	-3 040
99	15 807	7 100	9 738	-1 030	-2 764	-649	1 658	-	723
00	12 258	5 899	10 363	-4 004	-5 132	-669	-37	-	1 835
01	4 214	3 578	-2 238	2 874	4 083	-680	-199	-	-330
02	5 188	1 558	14 741	-11 111	-3 515	-4 814	-1 084	-1 647	-51
03	-1 403	2 728	1 213	-5 344	-299	-4 095	-793	-	-157
04	7 110	941	18 949	-12 780	-1 821	-8 430	-727	-	-1 802
05	3 355	-11 511	25 822	-10 956	-6 999	-3 333	64	-	-688
06	-1 442	-23 349	30 760	-8 853	-10 751	951	-178	-	1 125
07	-8 748	-20 255	24 572	-13 065	-9 298	-3 586	-166	-295	279
08	54 677	48 897	22 169	-16 389	-6 463	-8 940	-353	-63	-570
09	128 098	117 143	34 949	-23 994	-4 987	-11 623	-129	-48	-7 206
10	P 79 609	101 438	6 180	-28 009	-13 852	-14 925	72	-40	736
11	P 91 777	100 402	20 367	-28 993	-30 102	-1 442	330	-46	2 268
10 IV	P 28 664	34 898	11 085	-17 319	-13 576	-2 291	39	-	-1 491
11 I	P 40 986	15 735	19 174	6 077	7 618	-3 083	-0	-	1 543
II	P 19 848	27 302	-2 750	-4 704	-3 394	-1 021	54	-46	-298
III	P 3 052	18 026	-11 326	-3 648	-6 217	901	251	-	1 417
IV	P 27 891	39 339	15 269	-26 717	-28 109	1 761	25	-	-394
12 I	P 38 458	15 569	24 328	-1 439	3 404	-2 916	-31	-	-1 896
II	A 29 688	29 744	1 914	-1 970	-3 630	1 958	44	-42	-300

Véanse notas al final del capítulo.

11. ADMINISTRACIONES PÚBLICAS
A) Protocolo de Déficit Excesivo

11.6 Conciliación entre la necesidad de financiación y la variación de la deuda elaborada según la metodología del Protocolo de Déficit Excesivo.
Porcentajes del PIB pm

INE, IGAE y Banco de España

Porcentajes

	Variación de la deuda elaborada según la metodología del PDE (a)	Necesidad(+) o Capac.(-) de financiación según la metodología del PDE (b)	Adquisiciones netas de activos financieros (c) (d)	Ajustes (c)					
				Total	Otras cuentas pendientes de pago	Operaciones financieras entre Administraciones Públicas	Por variaciones en el tipo de cambio	Otros cambios en volumen de la deuda (e)	Otros ajustes (f)
	1=2+3+4	2	3	4=5 a 9	5	6	7	8	9
95	7,6	7,2	0,3	0,2	0,0	-0,6	-0,1	0,6	0,3
96	7,7	5,5	3,1	-0,8	0,4	-0,6	0,0	-	-0,6
97	2,7	4,0	-0,8	-0,5	0,0	-0,6	0,2	-	-0,2
98	2,4	3,0	1,2	-1,9	-0,9	-0,6	0,2	-	-0,6
99	2,7	1,2	1,7	-0,2	-0,5	-0,1	0,3	-	0,1
00	1,9	0,9	1,6	-0,6	-0,8	-0,1	-0,0	-	0,3
01	0,6	0,5	-0,3	0,4	0,6	-0,1	-0,0	-	-0,0
02	0,7	0,2	2,0	-1,5	-0,5	-0,7	-0,1	-0,2	-0,0
03	-0,2	0,3	0,2	-0,7	-0,0	-0,5	-0,1	-	-0,0
04	0,8	0,1	2,3	-1,5	-0,2	-1,0	-0,1	-	-0,2
05	0,4	-1,3	2,8	-1,2	-0,8	-0,4	0,0	-	-0,1
06	-0,1	-2,4	3,1	-0,9	-1,1	0,1	-0,0	-	0,1
07	-0,8	-1,9	2,3	-1,2	-0,9	-0,3	-0,0	-0,0	0,0
08	5,0	4,5	2,0	-1,5	-0,6	-0,8	-0,0	-0,0	-0,1
09	12,2	11,2	3,3	-2,3	-0,5	-1,1	-0,0	-0,0	-0,7
10	P 7,6	9,7	0,6	-2,7	-1,3	-1,4	0,0	-0,0	0,1
11	P 8,6	9,4	1,9	-2,7	-2,8	-0,1	0,0	-0,0	0,2
10 IV	P 2,7	3,3	1,1	-1,7	-1,3	-0,2	0,0	-	-0,1
11 I	P 3,9	1,5	1,8	0,6	0,7	-0,3	-0,0	-	0,1
II	P 1,9	2,6	-0,3	-0,4	-0,3	-0,1	0,0	-0,0	-0,0
III	P 0,3	1,7	-1,1	-0,3	-0,6	0,1	0,0	-	0,1
IV	P 2,6	3,7	1,4	-2,5	-2,6	0,2	0,0	-	-0,0
12 I	P 3,6	1,5	2,3	-0,1	0,3	-0,3	-0,0	-	-0,2
II	A 2,8	2,8	0,2	-0,2	-0,3	0,2	0,0	-0,0	-0,0

Véanse notas al final del capítulo.

11. ADMINISTRACIONES PÚBLICAS
A) Protocolo de Déficit Excesivo

11.7 Adquisición neta de activos financieros

Millones de euros

	Total	Efectivo y depósitos				Valores distintos de acciones				Préstamos	Acciones y participaciones			Otras cuentas pendientes de cobro
		Total	Depósitos en el Banco de España	Resto depósitos transferibles	Otros depósitos	Total	A corto plazo	A largo plazo	Derivados financieros		Total	Acciones	Otras participaciones	
95	1 186	-919	-1 840	948	-26	-48	-1	-6	-40	2 695	-638	-1 576	938	95
96	14 468	7 268	5 951	918	399	180	27	187	-34	292	1 766	-586	2 352	4 962
97	-3 861	-3 430	-5 123	1 653	40	-71	4	-33	-42	3 091	-4 519	-4 080	-438	1 067
98	6 621	4 923	1 722	2 175	1 027	231	-31	274	-13	3 467	-5 516	-2 468	-3 048	3 516
99	9 738	9 150	7 867	240	1 043	143	20	186	-63	1 652	-2 418	324	-2 742	1 210
00	10 363	11 095	8 351	1 757	987	594	58	658	-122	741	-3 219	24	-3 244	1 153
01	-2 238	-2 496	-17 060	-1 248	15 812	651	75	708	-131	2 219	-3 648	400	-4 048	1 037
02	14 741	8 116	1 785	3 559	2 772	4 544	189	4 519	-164	1 785	-1 799	294	-2 093	2 095
03	1 213	-4 203	1 767	606	-6 576	3 920	-298	4 389	-171	1 626	193	796	-602	-325
04	18 949	6 131	-1 817	5 414	2 535	9 235	1 019	8 339	-123	2 126	-443	228	-671	1 900
05	25 822	11 377	-695	9 771	2 301	7 921	508	7 419	-7	1 358	463	496	-33	4 703
06	30 760	13 343	1 780	8 261	3 301	9 542	-1 372	10 917	-3	2 096	258	353	-95	5 521
07	24 572	12 168	2 973	4 909	4 286	9 739	527	9 221	-9	2 516	504	131	373	-354
08	22 169	819	740	-5 764	5 843	19 186	510	18 649	27	1 959	838	429	409	-633
09	34 949	17 814	12 463	-3 504	8 855	6 255	-38	6 248	45	7 436	344	150	193	3 100
10	P 6 180	-24 635	-21 896	-4 112	1 374	18 487	2 525	15 994	-31	5 122	-446	37	-483	7 652
11	P 20 367	-17 591	-3 911	-8 434	-5 245	-6 063	-1 506	-4 519	-38	10 708	-1 002	-1 120	118	34 315
10 / IV	P 11 085	-6 976	-8 319	505	839	9 245	-894	10 065	74	-374	-1 605	-213	-1 392	10 794
11 /	P 19 174	9 159	-2 708	-3 560	15 427	3 605	1 447	2 201	-42	4 157	10	5	5	2 243
///	P -2 750	-4 596	3 844	-2 731	-5 709	1 244	-1 372	2 658	-42	1 077	154	5	149	-628
///	P -11 326	-15 257	-2 669	-1 510	-11 078	-1 693	-1 138	-519	-36	2 458	971	973	-2	2 195
IV	P 15 269	-6 897	-2 379	-633	-3 885	-9 220	-443	-8 859	82	3 017	-2 137	-2 103	-34	30 506
12 /	P 24 328	28 007	17 949	2 950	7 109	-3 554	2 640	-6 183	-11	1 765	-20	-6	-15	-1 869
///	A 1 914	-22 412	-15 948	1 480	-7 943	-6 868	1 419	-8 282	-6	4 921	186	115	71	26 087

11. ADMINISTRACIONES PÚBLICAS
A) Protocolo de Déficit Excesivo

11.8 Deuda por instrumentos

Millones de euros

	Total	Porcentajes del PIB pm	Efectivo y depósitos	Valores distintos de acciones			Préstamos			Pasivos en poder de otras Administraciones Públicas (a)	Pro memoria: Empresas Públicas (b)	
				Total	A corto plazo	A largo plazo	Total	A corto plazo	A largo plazo		Valores absolutos	Porcentajes del PIB pm
95	283 076	63,3	2 338	216 717	72 019	144 698	64 021	7 758	56 263	8 501	18 774	4,2
96	319 600	67,4	2 436	248 850	82 035	166 815	68 314	8 673	59 641	11 316	16 279	3,4
97	333 199	66,1	2 333	270 578	72 761	197 817	60 288	7 464	52 824	14 271	15 179	3,0
98	345 968	64,1	2 503	285 286	61 032	224 255	58 178	5 858	52 321	16 988	14 864	2,8
99	361 775	62,4	2 643	302 662	54 335	248 327	56 470	5 377	51 092	17 319	15 046	2,6
00	374 033	59,4	2 595	314 607	45 642	268 965	56 832	5 754	51 078	18 355	15 483	2,5
01	378 247	55,6	2 522	318 532	36 756	281 776	57 193	6 744	50 449	19 187	16 190	2,4
02	383 435	52,6	2 134	323 779	36 830	286 949	57 522	5 946	51 576	23 999	17 405	2,4
03	382 032	48,8	2 307	321 091	39 877	281 214	58 634	6 503	52 131	28 120	20 952	2,7
04	389 142	46,3	2 543	320 110	37 386	282 724	66 489	6 537	59 952	36 581	19 444	2,3
05	392 497	43,2	2 798	323 434	33 344	290 090	66 265	4 318	61 947	39 978	21 425	2,4
06	391 055	39,7	3 064	321 447	32 574	288 873	66 544	4 477	62 067	39 066	25 646	2,6
07	382 307	36,3	3 307	313 269	33 397	279 872	65 732	4 470	61 261	42 720	32 051	3,0
08	436 984	40,2	3 420	355 532	53 033	302 498	78 033	7 919	70 114	51 679	37 357	3,4
09 ///	530 045	50,2	3 466	437 628	78 921	358 707	88 951	10 777	78 174	63 424	44 383	4,2
IV	565 082	53,9	3 468	471 828	86 395	385 433	89 787	9 272	80 515	63 274	46 054	4,4
10 /	P 582 384	55,7	3 466	484 786	84 849	399 937	94 132	12 218	81 915	66 702	47 649	4,6
///	P 604 558	57,8	3 512	499 870	81 740	418 130	101 176	12 484	88 692	71 748	49 345	4,7
///	P 616 028	58,9	3 568	508 643	86 152	422 491	103 817	11 577	92 241	76 271	50 173	4,8
IV	P 644 692	61,5	3 584	533 376	88 201	445 175	107 732	8 057	99 675	78 338	52 011	5,0
11 /	P 685 677	65,1	3 602	566 870	85 967	480 903	115 206	12 542	102 664	81 577	53 827	5,1
///	P 705 526	66,7	3 641	583 209	92 398	490 811	118 676	16 021	102 655	82 481	54 896	5,2
///	P 708 577	66,7	3 693	584 830	91 377	493 453	120 054	16 730	103 324	81 715	55 188	5,2
IV	P 736 468	69,3	3 685	609 849	96 153	513 696	122 934	14 648	108 286	79 781	55 029	5,2
12 /	P 774 926	72,9	3 666	639 188	85 483	553 704	132 073	17 179	114 893	84 128	54 222	5,1
///	A 804 615	76,0	3 664	632 386	72 319	560 067	168 564	19 556	149 009	82 275	55 520	5,2

Véanse notas al final del capítulo.

11. ADMINISTRACIONES PÚBLICAS
A) Protocolo de Déficit Excesivo

11.9 Deuda por sectores de contrapartida y monedas

Millones de euros

	Total	Por sectores de contrapartida						Por monedas		
		Sectores residentes						Resto del mundo	Pesetas/ Euros	Otras monedas distintas de la peseta/ euro
		Total	Instituciones financieras				Resto sectores residentes			
			Total	Banco de España	Otras instituciones financieras monetarias	Otras instituciones financieras no monetarias				
1=2+8=9+10	2=3+7	3=4 a 6	4	5	6	7	8	9	10	
95	283 076	218 893	168 966	16 313	104 726	47 927	49 928	64 183	260 273	22 803
96	319 600	252 401	202 067	16 136	110 438	75 493	50 334	67 199	295 533	24 067
97	333 199	255 657	210 793	15 808	99 718	95 267	44 864	77 543	305 990	27 210
98	345 968	261 739	223 119	15 870	95 462	111 787	38 620	84 229	312 331	33 637
99	361 775	251 668	215 622	15 167	95 500	104 955	36 046	110 107	352 201	9 574
00	374 033	229 889	187 476	14 450	92 255	80 770	42 413	144 145	363 696	10 338
01	378 247	221 649	181 924	13 952	103 849	64 122	39 725	156 598	368 420	9 827
02	383 435	217 116	182 405	14 170	107 964	60 271	34 710	166 319	375 558	7 877
03	382 032	230 888	189 423	16 319	115 858	57 246	41 465	151 144	375 120	6 912
04	389 142	213 908	170 361	17 486	100 642	52 233	43 547	175 233	383 985	5 156
05	392 497	206 719	170 391	18 225	99 856	52 310	36 329	185 778	388 406	4 091
06	391 055	194 672	156 093	15 949	85 548	54 595	38 579	196 383	388 009	3 046
07	382 307	198 868	160 091	14 985	93 183	51 923	38 777	183 439	379 847	2 460
08	436 984	230 115	177 160	16 923	115 355	44 882	52 955	206 869	434 026	2 959
09	565 082	319 676	243 448	19 796	170 720	52 932	76 228	245 407	560 971	4 111
10 //	P	604 558	349 007	252 864	20 477	180 587	51 801	96 143	255 551	3 959
///	P	616 028	367 123	256 777	21 851	177 954	56 972	110 346	248 905	3 803
IV	P	644 692	368 305	259 628	22 522	182 597	54 508	108 678	276 386	4 001
11 /	P	685 677	405 630	272 978	23 965	188 375	60 639	132 651	280 048	4 206
///	A	705 526	428 709	288 414	24 323	199 591	64 501	140 295	276 817	3 822
///	A	708 577	438 566	282 718	28 973	187 479	66 265	155 848	270 011	3 962
IV	A	736 468	472 725	311 617	31 628	212 454	67 536	161 108	263 743	3 696
12 /	A	774 926	529 005	372 689	32 364	253 077	87 249	156 316	245 921	3 724
///	A	804 615	554 150	364 869	31 435	245 718	87 716	189 282	250 464	3 747

Véanse notas al final del capítulo.

11. EMPRESAS PÚBLICAS (a)
B) Deuda de las Empresas Públicas (b)

11.10 Deuda por administraciones propietarias

	Valores absolutos (millones de euros)					Porcentajes del PIB pm					Pro memoria: PIB pm (c)	
	Total	Administración Central	Comunidades Autónomas	Corporaciones Locales	Administraciones de Seguridad Social	Total	Administración Central	Comunidades Autónomas	Corporaciones Locales	Administraciones de Seguridad Social		
	1=2 a 5	2	3	4	5	6=7 a 10	7	8	9	10	11	
95	18 774	15 608	1 698	1 469	-	4,2	3,5	0,4	0,3	-	447 205	
96	16 279	13 051	1 790	1 438	-	3,4	2,8	0,4	0,3	-	473 855	
97	15 179	11 736	2 028	1 414	-	3,0	2,3	0,4	0,3	-	503 921	
98	14 864	11 166	2 296	1 402	-	2,8	2,1	0,4	0,3	-	539 493	
99	15 046	10 292	3 394	1 361	-	2,6	1,8	0,6	0,2	-	579 942	
00	15 483	10 655	2 832	1 996	-	2,5	1,7	0,4	0,3	-	629 907	
01	16 190	10 510	3 443	2 237	-	2,4	1,5	0,5	0,3	-	680 397	
02	17 405	10 394	4 568	2 444	-	2,4	1,4	0,6	0,3	-	729 258	
03	20 952	11 768	6 217	2 967	-	2,7	1,5	0,8	0,4	-	783 082	
04	19 444	9 626	6 620	3 198	-	2,3	1,1	0,8	0,4	-	841 294	
05	21 425	11 533	6 290	3 601	-	2,4	1,3	0,7	0,4	-	909 298	
06	25 646	14 078	7 687	3 881	-	2,6	1,4	0,8	0,4	-	985 547	
07	32 051	18 080	9 195	4 777	-	3,0	1,7	0,9	0,5	-	1 053 161	
08	37 357	21 270	10 405	5 681	-	3,4	2,0	1,0	0,5	-	1 087 788	
09 ///	44 383	24 572	12 238	7 574	-	4,2	2,3	1,2	0,7	-	1 056 441	
IV	46 054	25 360	12 839	7 855	-	4,4	2,4	1,2	0,7	-	1 048 060	
10 /	P	47 649	26 149	13 505	7 994	-	4,6	2,5	1,3	0,8	-	1 045 514
///	P	49 345	27 196	13 761	8 388	-	4,7	2,6	1,3	0,8	-	1 045 962
///	P	50 173	27 795	13 984	8 394	-	4,8	2,7	1,3	0,8	-	1 046 663
IV	P	52 011	29 463	13 485	9 063	-	5,0	2,8	1,3	0,9	-	1 048 883
11 /	P	53 827	30 567	14 144	9 116	-	5,1	2,9	1,3	0,9	-	1 052 763
///	P	54 896	31 521	14 242	9 133	-	5,2	3,0	1,3	0,9	-	1 058 036
///	P	55 188	32 285	13 513	9 390	-	5,2	3,0	1,3	0,9	-	1 062 368
IV	P	55 029	32 667	13 035	9 328	-	5,2	3,1	1,2	0,9	-	1 063 355
12 /	P	54 222	32 586	12 360	9 276	-	5,1	3,1	1,2	0,9	-	1 062 646
///	A	55 520	34 048	12 358	9 114	-	5,2	3,2	1,2	0,9	-	1 059 336

Véanse notas al final del capítulo.

NOTAS A LOS CUADROS DEL CAPÍTULO 11. ADMINISTRACIONES PÚBLICAS

Cuadro 11.1

- a. Un signo positivo (negativo) implica que las Administraciones Públicas han obtenido beneficios (pérdidas) por este concepto.
 - b. Las diferencias entre la Capacidad (+) o Necesidad (-) de Financiación según el PDE que se recoge en estas columnas y las de la Contabilidad Nacional de España (columnas 1 a 5) se deben a la inclusión en la cuenta de operaciones no financieras de los *swaps* de intereses (columnas 6 a 10) de acuerdo con lo establecido en el Reglamento (CE) 2558/2001, de 3 de diciembre de 2001, de forma que los beneficios (pérdidas) de las operaciones *swaps* reducen (incrementan) los intereses. En Contabilidad Nacional, los *swaps* de intereses se consideran una operación financiera.
 - c. El PIB a precios de mercado se ha elaborado a partir de la serie oficial de la CNE trimestral que publica el INE.
- Nota: Pueden existir diferencias entre los datos de este cuadro y los que figuran en el cuadro 2.9, por revisiones posteriores al envío de la Notificación PDE a la Comisión Europea.

Cuadro 11.2

Nota: Los porcentajes de los trimestres se calculan: 1) cuando se dispone del PIB de los cuatro trimestres del año en cuestión se toma como referencia el PIB del año; 2) cuando no se dispone del PIB de los cuatro trimestres del año en cuestión se toma como referencia el PIB anual que resulta de agregar el PIB trimestral de los últimos cuatro trimestres.

Véanse notas al cuadro 11.1

Cuadro 11.3

- a. Pasivos emitidos por Administraciones Públicas en poder de otras Administraciones Públicas, otras cuentas pendientes de pago y ajustes por diferencias entre el valor de mercado y el valor nominal de los pasivos, la contracción de pasivos por acciones y otras participaciones (PF.5), así como otros ajustes como consecuencia de reclasificaciones de unidades institucionales y otras revisiones de información.

Cuadro 11.4

Véanse notas al cuadro 11.3

Cuadro 11.5

- a. Variaciones anuales de la columna 1 del cuadro 11.8.
- b. Columna 11 del cuadro 11.1, cambiada de signo.
- c. Un signo positivo significa que el concepto correspondiente contribuye a incrementar la deuda; un signo negativo, que contribuye a disminuirla.
- d. Columna detallada en el cuadro 11.7.
- e. Incluye efectos como los producidos por reclasificación de unidades institucionales o instrumentos financieros.
- f. Incluye los ajustes por los intereses devengados menos los intereses pagados, por primas de emisión o de amortización, por la diferencia entre el nominal emitido y el efectivo captado en las emisiones a descuento, por pérdidas o ganancias de capital realizadas en la amortización anticipada de pasivos, por discrepancias entre la Capacidad (+) o Necesidad (-) de Financiación y las Operaciones Financieras Netas, y la contracción de pasivos por acciones y otras participaciones (PF.5),

Cuadro 11.6

Nota: Los porcentajes de los trimestres se calculan: 1) cuando se dispone del PIB de los cuatro trimestres del año en cuestión se toma como referencia el PIB del año; 2) Cuando no se dispone del PIB de los cuatro trimestres del año en cuestión se toma como referencia el PIB anual que resulta de agregar el PIB trimestral de los últimos cuatro trimestres.

Véanse notas al cuadro 11.5

Cuadro 11.8

- a. Que ya aparecen deducidos de las columnas 3 a 9.
 - b. Principales organismos no administrativos, entes y empresas no clasificadas como Administraciones Públicas. La deuda de estas unidades no está sujeta al (es decir, no está incluida en el ámbito del) Protocolo de Déficit Excesivo (PDE), por lo que no se incluye en las Notificaciones a la Comisión a que se refiere ese procedimiento. En este cuadro se presenta la deuda de estas unidades para recoger su montante elaborado de forma homogénea a la deuda PDE.
- Nota: Pueden existir diferencias entre los datos de este cuadro y los que figuran en el cuadro 2.9 por revisiones posteriores al envío de la Notificación PDE a la Comisión Europea.

Cuadro 11.9

Nota: Pueden existir diferencias entre los datos de este cuadro y los que figuran en el cuadro 2.9, por revisiones posteriores al envío de la Notificación PDE a la Comisión Europea.

Cuadro 11.10

- a. Las unidades que se recogen aquí como Empresas Públicas son los principales organismos no administrativos, entes y empresas no clasificadas como Administraciones Públicas.
- b. Para facilitar la comparación con la deuda de las Administraciones Públicas que figura en los cuadros anteriores (que es la deuda pública en sentido estricto), la deuda de las Empresas Públicas que figura en este cuadro se ha calculado siguiendo la metodología del PDE. La deuda de las Empresas Públicas no está incluida en el ámbito del PDE y, por tanto, a diferencia de la deuda de las Administraciones Públicas (deuda pública), no se incluye en las Notificaciones que se remiten a la Comisión Europea.
- c. El PIB a precios de mercado se ha elaborado a partir de la serie oficial de la CNE trimestral que publica el INE agregando los últimos cuatro trimestres para cada fecha de referencia.

CAPÍTULO 12 ADMINISTRACIÓN CENTRAL Y ADMINISTRACIONES DE SEGURIDAD SOCIAL

NOTA INTRODUCTORIA A LOS CUADROS DEL CAPÍTULO 12 Y OTRAS ESTADÍSTICAS SOBRE
ADMINISTRACIÓN CENTRAL Y ADMINISTRACIONES DE SEGURIDAD SOCIAL

- 1 El Banco de España tiene encomendada por el Plan Estadístico Nacional, entre otras, la elaboración de las estadísticas de Deuda Pública según el Protocolo sobre el Déficit Excesivo (PDE) y las Cuentas Financieras de las Administraciones Públicas, en tanto que forman parte de las Cuentas Financieras de la Economía Española, ambas de periodicidad trimestral. La deuda PDE de la Administración Central se presenta en los cuadros 12.6 a 12.8 de este capítulo, y la de las Administraciones de Seguridad Social, en el cuadro 12.16; entre los cuadros del capítulo figura la conciliación entre deuda, operaciones financieras y capacidad (+) o necesidad (-) de financiación.
- 2 Por otro lado, las Cuentas Financieras de estos subsectores de las Administraciones Públicas se incluyen en la publicación Cuentas Financieras de la Economía Española, que se difunden también en el sitio de Internet del Banco de España (<http://www.bde.es/webbde/es/estadis/ccff/ccff.html>). A esta información se puede acceder desde los siguientes enlaces:

Detalles por instrumentos de las cuentas no consolidadas. Balance financiero:

<http://www.bde.es/webbde/es/estadis/ccff/0216a.pdf> y <http://www.bde.es/webbde/es/estadis/ccff/0219a.pdf>.

Detalles por instrumentos de las cuentas no consolidadas. Cuenta de operaciones financieras:

<http://www.bde.es/webbde/es/estadis/ccff/0216b.pdf> y <http://www.bde.es/webbde/es/estadis/ccff/0219b.pdf>.

- 3 Las Cuentas no Financieras de la Administración Central y de las Administraciones de Seguridad Social se elaboran, fundamentalmente, por la Intervención General de la Administración del Estado (IGAE), y también por el INE, y se difunden en www.pap.minhap.gob.es y en www.ine.es. Por otra parte, el Banco de España incluye, en su publicación Cuentas Financieras de la Economía Española, una amplia síntesis de esta información, a la que se puede acceder desde los siguientes enlaces:

Cuentas de operaciones no financieras: <http://www.bde.es/webbde/es/estadis/ccff/0117.pdf> y

<http://www.bde.es/webbde/es/estadis/ccff/0120.pdf>.

12. ADMINISTRACIÓN CENTRAL
A) Protocolo de Déficit Excesivo

12.1 Capacidad (+) o necesidad (-) de financiación
y pasivos en circulación. Valores absolutos

Capacidad (+) o necesidad (-) de financiación: INE e IGAE. PIBpm: INE.

Millones de euros

	Capacidad (+) o Necesidad (-) de financiación			Pasivos en circulación y deuda						Pro memoria: PIB pm
	Según la Contabilidad Nacional de España (CNE)	Ajuste por Swaps de intereses (a)	Según el Protocolo de Déficit Excesivo	Según las Cuentas Financieras de la Economía Española	Ajustes por pasivos no incluidos y por valoración			Deuda según el Protocolo de Déficit Excesivo		
					Total	Pasivos de Administraciones Públicas en poder de otras Administraciones Públicas	Otras cuentas pendientes de pago		Ajustes de valoración y otros (b)	
1	2	3=1+2	4=5+9	5=6 a 8	6	7	8	9	10	
95	-26 432	40	-26 392	249 962	14 187	385	8 808	4 994	235 775	447 205
96	-18 639	34	-18 605	293 626	26 703	529	5 133	21 041	266 923	473 855
97	-15 802	42	-15 760	309 159	31 071	445	4 139	26 487	278 089	503 921
98	-12 797	13	-12 784	333 923	45 064	305	5 463	39 296	288 859	539 493
99	-6 906	63	-6 843	327 842	25 078	150	5 695	19 233	302 764	579 942
00	-6 425	112	-6 313	340 121	27 018	1 187	7 836	17 996	313 103	629 907
01	-4 668	106	-4 562	339 947	27 112	2 018	5 053	20 040	312 835	680 397
02	-3 124	129	-2 995	355 266	41 220	6 831	6 464	27 926	314 045	729 258
03	-5 227	109	-5 118	350 378	41 536	10 952	6 442	24 143	308 842	783 082
04	-8 977	82	-8 895	369 498	57 658	19 412	6 640	31 605	311 840	841 294
05	4 688	31	4 719	373 681	65 618	22 810	8 913	33 896	308 063	909 298
06	9 818	22	9 840	358 026	54 610	21 897	13 160	19 553	303 416	985 547
07	12 141	6	12 147	343 324	51 440	25 551	15 805	10 084	291 883	1 053 161
08	-32 909	-43	-32 952	409 925	77 341	34 511	18 511	24 318	332 584	1 087 788
09	-97 991	60	-97 931	538 346	98 926	46 105	21 948	30 873	439 420	1 048 060
10	-52 896	156	-52 740	570 435	81 952	61 170	24 411	-3 629	488 483	1 048 883
11	-36 619	92	-36 527	650 674	90 989	62 613	23 384	4 993	559 685	1 063 355
11 /	P	613 528	91 899	60 264	24 850	6 785	521 629	1 052 763
II	P	622 351	90 119	62 562	27 587	-30	532 232	1 058 036
III	P	633 337	99 013	63 711	31 293	4 009	534 324	1 062 368
IV	P	650 674	90 989	62 613	23 384	4 993	559 685	1 063 355
12 /	P	694 969	103 297	63 693	31 953	7 651	591 672	1 062 646
II	A	685 438	67 707	62 505	31 705	-26 503	617 731	1 059 336

Véanse notas al final del capítulo.

12. ADMINISTRACIÓN CENTRAL
A) Protocolo de Déficit Excesivo

12.2 Capacidad (+) o necesidad (-) de financiación
y pasivos en circulación. Porcentajes del PIB pm

Capacidad (+) o necesidad (-) de financiación: INE e IGAE. PIBpm: INE

Porcentajes

	Capacidad (+) o Necesidad (-) de financiación			Pasivos en circulación y deuda						Pro memoria: PIB pm
	Según la Contabilidad Nacional de España (CNE)	Ajuste por Swaps de intereses (a)	Según el Protocolo de Déficit Excesivo	Según las Cuentas Financieras de la Economía Española	Ajustes por pasivos no incluidos y por valoración			Deuda según el Protocolo de Déficit Excesivo		
					Total	Pasivos de Administraciones Públicas en poder de otras Administraciones Públicas	Otras cuentas pendientes de pago		Ajustes de valoración y otros (b)	
1	2	3=1+2	4=5+9	5=6 a 8	6	7	8	9	10	
95	-5,9	0,0	-5,9	55,9	3,2	0,1	2,0	1,1	52,7	447 205
96	-3,9	0,0	-3,9	62,0	5,6	0,1	1,1	4,4	56,3	473 855
97	-3,1	0,0	-3,1	61,4	6,2	0,1	0,8	5,3	55,2	503 921
98	-2,4	0,0	-2,4	61,9	8,4	0,1	1,0	7,3	53,5	539 493
99	-1,2	0,0	-1,2	56,5	4,3	0,0	1,0	3,3	52,2	579 942
00	-1,0	0,0	-1,0	54,0	4,3	0,2	1,2	2,9	49,7	629 907
01	-0,7	0,0	-0,7	50,0	4,0	0,3	0,7	2,9	46,0	680 397
02	-0,4	0,0	-0,4	48,7	5,7	0,9	0,9	3,8	43,1	729 258
03	-0,7	0,0	-0,7	44,7	5,3	1,4	0,8	3,1	39,4	783 082
04	-1,1	0,0	-1,1	43,9	6,9	2,3	0,8	3,8	37,1	841 294
05	0,5	0,0	0,5	41,1	7,2	2,5	1,0	3,7	33,9	909 298
06	1,0	0,0	1,0	36,3	5,5	2,2	1,3	2,0	30,8	985 547
07	1,2	0,0	1,2	32,6	4,9	2,4	1,5	1,0	27,7	1 053 161
08	-3,0	-0,0	-3,0	37,7	7,1	3,2	1,7	2,2	30,6	1 087 788
09	-9,3	0,0	-9,3	51,4	9,4	4,4	2,1	2,9	41,9	1 048 060
10	-5,0	0,0	-5,0	54,4	7,8	5,8	2,3	-0,3	46,6	1 048 883
11	-3,4	0,0	-3,4	61,2	8,6	5,9	2,2	0,5	52,6	1 063 355
11 /	P	58,3	8,7	5,7	2,4	0,6	49,5	1 052 763
II	P	58,8	8,5	5,9	2,6	-0,0	50,3	1 058 036
III	P	59,6	9,3	6,0	2,9	0,4	50,3	1 062 368
IV	P	61,2	8,6	5,9	2,2	0,5	52,6	1 063 355
12 /	P	65,4	9,7	6,0	3,0	0,7	55,7	1 062 646
II	A	64,7	6,4	5,9	3,0	-2,5	58,3	1 059 336

Véanse notas al final del capítulo.

12. ADMINISTRACIÓN CENTRAL
A) Protocolo de Déficit Excesivo

12.3 Conciliación entre la necesidad de financiación y la variación de la deuda elaborada según la metodología del Protocolo de Déficit Excesivo. Valores absolutos

INE, IGAE y Banco de España

Millones de euros

	Variación de la deuda elaborada según la metodología del PDE (a)	Necesidad(+) o Capac.(-) de financiación según la metodología del PDE (b)	Adquisiciones netas de activos financieros (c) (d)	Ajustes (c)					
				Total	Otras cuentas pendientes de pago	Operaciones financieras entre Administraciones Públicas	Por variaciones en el tipo de cambio	Otros cambios en volumen de la deuda (e)	Otros ajustes (f)
	1=2+3+4	2	3	4=5 a 9	5	6	7	8	9
95	27 384	26 392	1 233	-241	-3 003	13	-758	1 728	1 779
96	31 148	18 605	12 508	36	3 211	-211	-229	-	-2 735
97	11 166	15 760	-5 499	905	834	115	684	-	-728
98	10 770	12 784	2 498	-4 512	-1 883	-184	323	-	-2 768
99	13 905	6 843	5 838	1 224	-1 002	-163	1 431	-	958
00	10 339	6 313	5 526	-1 500	-2 730	-669	-116	-	2 016
01	-268	4 562	-5 983	1 152	2 174	-680	-262	-	-80
02	1 210	2 995	4 664	-6 449	695	-4 814	-941	-1 647	258
03	-5 204	5 118	-6 233	-4 088	520	-4 095	-648	-	135
04	2 998	8 895	4 956	-10 853	-231	-8 430	-692	-	-1 499
05	-3 777	-4 719	6 246	-5 304	-1 552	-3 333	-3	-	-417
06	-4 647	-9 840	7 839	-2 645	-4 875	951	-110	-	1 389
07	-11 533	-12 147	6 801	-6 186	-2 965	-3 586	-60	-64	489
08	40 701	32 952	20 110	-12 361	-2 770	-8 940	-408	-63	-179
09	106 836	97 931	30 461	-21 557	-3 157	-11 623	-152	-48	-6 577
10	P 49 063	52 740	12 607	-16 284	-2 907	-14 925	-41	-40	1 628
11	P 71 203	36 527	31 180	3 496	1 940	-1 442	129	-46	2 914

Véanse notas al final del capítulo.

12. ADMINISTRACIÓN CENTRAL.
A) Protocolo de Déficit Excesivo.

12.4 Conciliación entre la necesidad de financiación y la variación de la deuda elaborada según la metodología del Protocolo de Déficit Excesivo. Porcentajes del PIB pm

INE, IGAE y Banco de España

Porcentajes

	Variación de la deuda según el PDE (a)	Necesidad(+) o Capac.(-) de financiación según el PDE (b)	Adquisiciones netas de activos financieros (c) (d)	Ajustes (c)					
				Total	Otras cuentas pendientes de pago	Operaciones financieras entre Administraciones Públicas	Por variaciones en el tipo de cambio	Otros cambios en volumen de la deuda (e)	Otros ajustes (f)
	1=2+3+4	2	3	4=5 a 9	5	6	7	8	9
95	6,1	5,9	0,3	-0,1	-0,7	0,0	-0,2	0,4	0,4
96	6,6	3,9	2,6	0,0	0,7	-0,0	-0,0	-	-0,6
97	2,2	3,1	-1,1	0,2	0,2	0,0	0,1	-	-0,1
98	2,0	2,4	0,5	-0,8	-0,3	-0,0	0,1	-	-0,5
99	2,4	1,2	1,0	0,2	-0,2	-0,0	0,2	-	0,2
00	1,6	1,0	0,9	-0,2	-0,4	-0,1	-0,0	-	0,3
01	-0,0	0,7	-0,9	0,2	0,3	-0,1	-0,0	-	-0,0
02	0,2	0,4	0,6	-0,9	0,1	-0,7	-0,1	-0,2	0,0
03	-0,7	0,7	-0,8	-0,5	0,1	-0,5	-0,1	-	0,0
04	0,4	1,1	0,6	-1,3	-0,0	-1,0	-0,1	-	-0,2
05	-0,4	-0,5	0,7	-0,6	-0,2	-0,4	-0,0	-	-0,0
06	-0,5	-1,0	0,8	-0,3	-0,5	0,1	-0,0	-	0,1
07	-1,1	-1,2	0,6	-0,6	-0,3	-0,3	-0,0	-0,0	0,0
08	3,7	3,0	1,8	-1,1	-0,3	-0,8	-0,0	-0,0	-0,0
09	10,2	9,3	2,9	-2,1	-0,3	-1,1	-0,0	-0,0	-0,6
10	P 4,7	5,0	1,2	-1,6	-0,3	-1,4	-0,0	-0,0	0,2
11	P 6,7	3,4	2,9	0,3	0,2	-0,1	0,0	-0,0	0,3

Véanse notas al final del capítulo.

12. ADMINISTRACIÓN CENTRAL
A) Protocolo de Déficit Excesivo

12.5 Adquisición neta de activos financieros

Millones de euros

	Total	Efectivo y depósitos				Valores distintos de acciones				Préstamos	Acciones y participaciones			Otras cuentas pendientes de cobro
		Total	Depósitos en el Banco de España	Resto depósitos transferibles	Otros depósitos	Total	A corto plazo	A largo plazo	Derivados financieros		Total	Acciones	Otras participaciones	
95	1 233	-1 048	-1 464	539	-123	-40	-	0	-40	2 705	-803	-1 615	812	419
96	12 508	5 909	5 798	-132	243	-34	-	-	-34	253	1 443	-705	2 148	4 937
97	-5 499	-4 648	-5 366	1 077	-358	-42	-	-	-42	3 083	-4 866	-4 375	-491	974
98	2 498	1 678	1 414	540	-276	-13	-	-	-13	3 455	-5 951	-2 681	-3 271	3 329
99	5 838	5 568	4 963	146	460	-63	-	-	-63	1 637	-2 802	183	-2 985	1 498
00	5 526	6 407	6 038	4	366	-112	-	-	-112	751	-3 085	220	-3 306	1 565
01	-5 983	-5 632	-20 114	-822	15 304	-106	-	-	-106	2 217	-3 850	336	-4 185	1 388
02	4 664	2 603	5	259	2 339	-129	-	-	-129	1 787	-2 016	274	-2 290	2 420
03	-6 233	-5 730	523	429	-6 682	-109	-	-	-109	1 625	-603	288	-891	-1 417
04	4 956	2 028	158	487	1 384	-82	-	-	-82	2 113	-901	134	-1 034	1 798
05	6 246	3 142	278	1 587	1 276	-31	-	-	-31	1 347	-378	35	-413	2 166
06	7 839	2 643	631	1 431	581	-22	-	-	-22	2 096	-229	-4	-224	3 350
07	6 801	3 840	-195	2 237	1 798	-6	-	-	-6	2 504	275	54	221	1 888
08	20 110	11 611	2 887	748	7 976	7 266	-	7 223	43	1 872	406	23	383	-1 045
09	30 461	15 701	7 342	-1 558	9 917	6 125	-0	6 185	-60	7 090	7	45	-38	1 538
10	P 12 607	-9 361	-10 789	-484	1 912	8 606	-	8 762	-156	4 887	-316	78	-394	8 792
11	P 31 180	-5 303	-1 536	-797	-2 970	-6 695	9	-6 612	-92	10 691	-941	-1 139	199	33 427
10 IV	P 17 031	-3 795	-6 814	437	2 581	6 911	-	6 947	-36	-432	-1 484	-202	-1 282	15 831
11 I	P 21 702	11 747	-2 751	-610	15 108	5 220	2 342	2 911	-33	4 152	14	-1	15	569
II	P -3 133	-3 941	1 506	102	-5 549	-1 223	-1 071	-122	-30	1 072	177	-2	180	782
III	P -5 508	-8 879	1 861	-415	-10 325	-2 217	-942	-1 255	-20	2 454	980	969	11	2 154
IV	P 18 120	-4 229	-2 152	126	-2 203	-8 475	-321	-8 146	-9	3 014	-2 112	-2 106	-7	29 922
12 I	P 20 760	26 765	18 249	1 699	6 818	-4 218	1 301	-5 507	-12	1 776	28	0	27	-3 591
II	A -3 701	-28 284	-17 928	-1 547	-8 810	-5 162	-586	-4 559	-17	4 918	126	88	38	24 701

12. ADMINISTRACIÓN CENTRAL
A) Protocolo de Déficit Excesivo

12.6 Deuda por instrumentos

Millones de euros

	Total	Efectivo y depósitos	Valores distintos de acciones (a)			Préstamos			Pasivos en poder de otras Administraciones Públicas (b)	Pro memoria: Empresas Públicas (c)		
			Total	A corto plazo	A largo plazo	Total	A corto plazo	A largo plazo		Valores absolutos	Porcentajes del PIB pm	
												1=3+4+7
95	235 775	52,7	2 338	204 014	71 070	132 944	29 422	595	28 828	385	15 608	3,5
96	266 923	56,3	2 436	233 987	81 084	152 903	30 499	785	29 714	529	13 051	2,8
97	278 089	55,2	2 333	253 257	71 730	181 528	22 499	897	21 601	445	11 736	2,3
98	288 859	53,5	2 503	266 625	59 939	206 685	19 731	681	19 050	305	11 166	2,1
99	302 764	52,2	2 643	282 038	53 142	228 896	18 083	438	17 645	150	10 292	1,8
00	313 103	49,7	2 595	292 556	44 575	247 981	17 953	476	17 477	1 187	10 655	1,7
01	312 835	46,0	2 522	295 818	35 413	260 404	14 496	849	13 647	2 018	10 510	1,5
02	314 045	43,1	2 134	298 035	35 459	262 575	13 876	1 030	12 846	6 831	10 394	1,4
03	308 842	39,4	2 307	293 704	38 702	255 002	12 831	816	12 015	10 952	11 768	1,5
04	311 840	37,1	2 543	291 222	35 996	255 226	18 075	1 445	16 630	19 412	9 626	1,1
05	308 063	33,9	2 798	291 690	31 647	260 044	13 575	537	13 038	22 810	11 533	1,3
06	303 416	30,8	3 064	287 713	31 060	256 653	12 640	579	12 061	21 897	14 078	1,4
07	291 883	27,7	3 307	279 282	31 644	247 637	9 295	40	9 255	25 551	18 080	1,7
08	332 584	30,6	3 420	320 122	50 788	269 334	9 043	316	8 727	34 511	21 270	2,0
09 III	407 129	38,5	3 466	395 038	76 919	318 118	8 625	186	8 439	46 196	24 572	2,3
IV	439 420	41,9	3 468	427 772	84 303	343 469	8 180	139	8 041	46 105	25 360	2,4
10 I	P 446 814	42,7	3 466	435 033	82 276	352 756	8 315	169	8 146	49 533	26 149	2,5
II	P 458 893	43,9	3 512	447 623	80 076	367 547	7 758	206	7 552	54 580	27 196	2,6
III	P 467 817	44,7	3 568	456 355	83 952	372 403	7 893	250	7 643	59 102	27 795	2,7
IV	P 488 483	46,6	3 584	475 895	85 980	389 915	9 005	230	8 775	61 170	29 463	2,8
11 I	P 521 629	49,5	3 602	508 343	83 408	424 935	9 685	235	9 450	60 264	30 567	2,9
II	P 532 232	50,3	3 641	518 566	87 532	431 034	10 025	263	9 762	62 562	31 521	3,0
III	P 534 324	50,3	3 693	520 617	87 096	433 521	10 014	294	9 720	63 711	32 285	3,0
IV	P 559 685	52,6	3 685	544 508	88 363	456 145	11 493	276	11 217	62 613	32 667	3,1
12 I	P 591 672	55,7	3 666	571 328	77 294	494 033	16 678	308	16 370	63 693	32 586	3,1
II	A 617 731	58,3	3 664	565 662	65 428	500 234	48 404	3 303	45 101	62 505	34 048	3,2

Véanse notas al final del capítulo.

12. ADMINISTRACIÓN CENTRAL
A) Protocolo de Déficit Excesivo

12.7 Estado.
Deuda por instrumentos

Millones de euros

	Total		Efectivo y depósitos	Valores distintos de acciones			Préstamos			Pasivos en poder de otras Administraciones Públicas (a)	Pro memoria: Avaluos prestados (Saldo vivo)			
	1=3+4+7	Porcentajes del PIB pm 2		3	Total 4=5+6	A corto plazo 5	A largo plazo 6	Total 7=8+9	A corto plazo 8		A largo plazo 9	10	11	Porcentajes del PIB pm 12
95	232 754	52,0	2 338	203 533	71 070	132 463	26 883	-	26 883	385	6 059	1,4		
96	263 972	55,7	2 436	233 386	81 084	152 302	28 149	-	28 149	529	8 185	1,7		
97	274 176	54,4	2 333	252 296	71 730	180 566	19 548	-	19 548	445	7 251	1,4		
98	284 176	52,7	2 503	265 128	59 939	205 189	16 544	-	16 544	305	6 412	1,2		
99	298 603	51,5	2 643	280 299	53 142	227 157	15 661	-	15 661	150	5 310	0,9		
00	308 253	48,9	2 595	289 830	44 575	245 255	15 828	-	15 828	1 187	5 430	0,9		
01	307 336	45,2	2 522	292 605	35 413	257 192	12 209	-	12 209	2 018	5 460	0,8		
02	307 875	42,2	2 134	294 336	35 459	258 877	11 404	-	11 404	6 831	6 819	0,9		
03	301 944	38,6	2 307	289 039	38 702	250 337	10 598	-	10 598	10 952	6 821	0,9		
04	304 004	36,1	2 543	286 121	35 996	250 125	15 341	-	15 341	19 412	7 186	0,9		
05	300 097	33,0	2 798	286 089	31 647	254 442	11 211	-	11 211	22 810	6 020	0,7		
06	294 860	29,9	3 064	281 761	31 060	250 702	10 035	-	10 035	21 897	5 794	0,6		
07	286 531	27,2	3 307	274 891	31 644	243 246	8 334	-	8 334	25 551	6 162	0,6		
08	328 379	30,2	3 420	317 122	50 788	266 334	7 838	-	7 838	34 511	8 152	0,7		
09 III	404 171	38,3	3 466	393 538	76 919	316 618	7 168	-	7 168	46 256	47 882	4,5		
IV	433 436	41,4	3 468	423 272	84 303	338 969	6 696	-	6 696	46 105	58 854	5,6		
10 I	P 440 718	42,2	3 466	430 533	82 276	348 256	6 719	-	6 719	49 533	61 326	5,9		
II	P 454 217	43,4	3 512	444 623	80 076	364 547	6 082	-	6 082	54 580	65 418	6,3		
III	P 463 084	44,2	3 568	453 355	83 952	369 403	6 161	-	6 161	59 102	65 267	6,2		
IV	P 483 620	46,1	3 584	472 895	85 980	386 915	7 142	-	7 142	61 170	73 560	7,0		
11 I	P 507 581	48,2	3 602	496 343	83 408	412 935	7 637	-	7 637	64 409	83 500	7,9		
II	P 517 135	48,9	3 641	505 566	87 532	418 034	7 928	-	7 928	65 312	87 329	8,3		
III	P 517 418	48,7	3 693	505 867	87 096	418 771	7 858	-	7 858	64 546	88 606	8,3		
IV	P 536 424	50,4	3 685	523 657	88 363	435 294	9 083	-	9 083	62 613	98 348	9,2		
12 I	P 565 364	53,2	3 666	547 268	77 294	469 974	14 429	-	14 429	66 960	131 683	12,4		
II	A 564 796	53,3	3 664	541 603	65 428	476 174	19 530	-	19 530	65 107	136 900	12,9		

Véanse notas al final del capítulo.

12. ADMINISTRACIÓN CENTRAL
A) Protocolo de Déficit Excesivo

12.8 Otras unidades institucionales que se clasifican como Administración Central.
Deuda por instrumentos

Millones de euros y porcentajes

	Total		Efectivo y depósitos	Valores distintos de acciones			Préstamos			Pasivos en poder de otras Administraciones Públicas		
	1=3+4+7	Porcentajes del PIB pm 2		3	Total 4=5+6	A corto plazo 5	A largo plazo 6	Total 7=8+9	A corto plazo 8		A largo plazo 9	10
95	3 021	0,7	-	481	-	481	2 539	595	1 945	-		
96	2 951	0,6	-	601	-	601	2 350	785	1 565	-		
97	3 912	0,8	-	962	-	962	2 950	897	2 053	-		
98	4 683	0,9	-	1 496	-	1 496	3 187	681	2 506	-		
99	4 161	0,7	-	1 739	-	1 739	2 422	438	1 984	-		
00	4 851	0,8	-	2 726	-	2 726	2 125	476	1 649	-		
01	5 499	0,8	-	3 212	-	3 212	2 286	849	1 438	-		
02	6 170	0,8	-	3 698	-	3 698	2 472	1 030	1 442	-		
03	6 897	0,9	-	4 665	-	4 665	2 233	816	1 416	-		
04	7 836	0,9	-	5 102	-	5 102	2 734	1 445	1 289	-		
05	7 965	0,9	-	5 602	-	5 602	2 364	537	1 827	-		
06	8 556	0,9	-	5 952	-	5 952	2 604	579	2 025	-		
07	5 352	0,5	-	4 391	-	4 391	961	40	921	-		
08	4 205	0,4	-	3 000	-	3 000	1 205	316	889	-		
09 III	2 957	0,3	-	1 500	-	1 500	1 457	186	1 272	-		
IV	5 984	0,6	-	4 500	-	4 500	1 484	139	1 345	-		
10 I	P 6 096	0,6	-	4 500	-	4 500	1 596	169	1 427	-		
II	P 4 676	0,4	-	3 000	-	3 000	1 676	206	1 470	-		
III	P 4 732	0,5	-	3 000	-	3 000	1 732	250	1 482	-		
IV	P 4 863	0,5	-	3 000	-	3 000	1 863	230	1 633	-		
11 I	P 14 048	1,3	-	12 000	-	12 000	2 048	235	1 813	-		
II	P 15 096	1,4	-	13 000	-	13 000	2 096	263	1 833	-		
III	P 16 906	1,6	-	14 750	-	14 750	2 156	294	1 862	-		
IV	P 23 261	2,2	-	20 851	-	20 851	2 410	276	2 134	-		
12 I	P 26 308	2,5	-	24 060	-	24 060	2 249	308	1 941	-		
II	A 52 935	5,0	-	24 060	-	24 060	28 875	3 303	25 572	-		

Véanse notas al final del capítulo.

12. EMPRESAS PÚBLICAS DE LA ADMINISTRACIÓN CENTRAL
B) Deuda de las empresas públicas

12.9 Deuda por empresas (a)

Millones de euros

	Total	RENFE (b) (c)	RENFE OPERADORA (c)	GIF ----- ADIF (c)	AENA	SEPI	Resto
	1	2	3	4	5	6	7
95	15 608	7 614	-	-	372	2 931	4 691
96	13 051	6 750	-	-	388	2 252	3 660
97	11 736	6 812	-	-	427	1 150	3 348
98	11 166	6 279	-	0	427	943	3 518
99	10 292	6 249	-	0	566	465	3 012
00	10 655	6 500	-	0	387	355	3 413
01	10 510	6 772	-	3	814	213	2 712
02	10 394	6 823	-	-	1 370	213	1 988
03	11 768	6 714	-	300	2 872	213	1 669
04	9 626	2 104	-	800	4 917	213	1 592
05	11 533	-	1 751	2 190	5 456	91	2 044
06	14 078	-	2 246	2 607	6 425	90	2 709
07	18 080	-	2 780	3 426	7 932	90	3 852
08	21 270	-	3 152	4 080	9 463	90	4 485
09 III	24 572	-	3 632	5 046	10 808	90	4 995
IV	25 360	-	3 921	5 147	10 959	90	5 243
10 I	26 149	-	3 921	5 140	11 545	90	5 452
II	27 196	-	4 097	5 627	11 622	90	5 758
III	27 795	-	4 493	5 622	11 804	90	5 785
IV	29 463	-	4 852	6 653	11 960	90	5 908
11 I	30 567	-	5 017	7 143	12 261	90	6 056
II	31 521	-	5 142	7 845	12 365	90	6 079
III	32 285	-	5 122	8 492	12 369	90	6 212
IV	32 667	-	5 235	8 745	12 396	90	6 201
12 I	32 586	-	5 336	9 092	11 724	90	6 345
II	34 048	-	5 302	9 572	12 750	90	6 333

Véanse notas al final del capítulo.

12. ADMINISTRACIÓN CENTRAL
C) Detalles complementarios

12.10. Relaciones España-Unión Europea

Dirección General del Tesoro y Política Financiera e IGAE (Ministerio de Hacienda y Administraciones Públicas)

Millones de euros

	Saldo	Ingresos líquidos procedentes de la Unión Europea										Pagos líquidos a la Unión Europea				
		Total	FEAGA	FEADER	FEP	FEOGA Garan- tía	FEOGA Orientación IFOP (a)(b)	FEDER	FSE	Fondo de Cohesión	Otros	Total	Recursos propios tradicio- nales	Recurso IVA	Recurso PNB/ RNB	Otros
		1=2-12	2=3 a 11	3	4	5	6	7	8	9	10	11	12=13a16	13	14	15
97	4 997	10 408	-	-	-	4 535	731	2 547	1 816	723	56	5 412	630	2 746	1 966	71
98	6 306	12 221	-	-	-	5 317	1 096	2 823	1 746	1 184	55	5 915	741	2 617	2 416	141
99	7 192	13 515	-	-	-	5 237	1 410	3 727	1 969	1 111	63	6 324	819	2 842	2 578	86
00	4 299	10 857	-	-	-	5 482	514	2 819	797	1 197	48	6 558	918	2 889	2 643	109
01	5 509	12 185	-	-	-	6 170	628	3 381	1 085	869	53	6 676	905	3 135	2 589	48
02	8 347	14 950	-	-	-	5 933	978	4 046	1 795	2 121	78	6 603	585	2 525	3 406	87
03	8 673	16 615	-	-	-	6 459	1 274	5 344	1 653	1 807	79	7 942	753	2 656	4 405	129
04	7 810	15 907	-	-	-	6 319	1 127	4 712	1 774	1 908	68	8 098	955	1 921	5 084	137
05	4 874	14 803	-	-	-	6 407	1 270	3 851	1 784	1 391	100	9 929	1 097	2 329	6 401	103
06	2 360	12 635	-	-	-	6 655	1 095	2 214	1 251	1 283	137	10 275	1 198	2 374	6 547	157
07	2 167	12 052	-	-	-	5 712	1 024	2 761	1 691	813	50	9 884	1 290	2 488	5 937	169
08	1 018	11 255	5 476	977	8	-	482	2 713	720	741	139	10 237	1 190	2 579	6 280	188
09	30	11 125	6 068	618	9	-	62	2 485	989	801	95	11 095	1 002	1 528	8 362	203
10	P 2 000	12 005	5 925	858	3	-	198	2 788	526	1 920	-214	10 004	1 158	760	7 868	218
11	P 1 197	12 575	5 807	981	7	-	244	2 940	1 590	854	153	11 378	1 170	1 964	8 001	242
11 E-O	P 1 993	10 885	5 478	711	6	-	130	2 320	1 527	604	108	8 892	961	995	6 709	227
12 E-O	P 1 505	11 274	5 511	667	1	-	99	3 023	1 098	733	143	9 769	893	1 441	7 234	201
11 Nov	P -151	980	151	260	-	-	7	320	-	235	6	1 130	115	451	549	15
Dic	P -645	710	177	10	1	-	106	299	63	15	38	1 356	94	518	743	-
12 Ene	P 956	1 967	1 914	-	-	-	0	-	29	-	24	1 012	88	135	630	159
Feb	P 331	2 880	2 652	-	-	-	2	48	159	9	10	2 549	85	404	2 060	-
Mar	P -379	557	13	231	0	-	0	137	85	82	9	936	106	135	695	1
Abr	P 43	972	139	87	0	-	0	120	526	89	11	929	99	135	695	-
May	P 182	1 014	271	176	0	-	0	496	49	5	16	831	85	121	625	-
Jun	P 283	773	85	-	0	-	73	578	3	21	12	489	74	67	347	0
Jul	P -237	255	80	11	-	-	0	14	106	13	31	493	78	67	347	-
Ago	P 110	966	348	163	-	-	11	290	21	124	10	856	76	135	603	42
Sep	P -60	850	9	-	-	-	-	399	99	326	10	909	90	135	684	0
Oct	P 275	1 041	-	-	0	-	4	942	22	64	9	766	111	108	548	-

Véanse notas al final del capítulo.

12. ADMINISTRACIONES DE SEGURIDAD SOCIAL
A) Protocolo de Déficit Excesivo

12.11 Capacidad (+) o necesidad (-) de financiación y pasivos en circulación. Valores absolutos

Capacidad (+) o necesidad (-) de financiación: INE e IGAE. PIBpm: INE.

Millones de euros

	Capacidad (+) o Necesidad (-) de financiación			Pasivos en circulación y Deuda						Pro memoria: PIB pm
	Según la Contabilidad Nacional de España (CNE)	Ajuste por Swaps de intereses	Según el Protocolo de Déficit Excesivo	Según las Cuentas Financieras de la Economía Española	Ajuste por pasivos no incluidos y por valoración			Deuda según el Protocolo de Déficit Excesivo		
					Total	Pasivos de Administraciones Públicas en poder de otras Administraciones Públicas	Otras cuentas pendientes de pago		Ajuste de valoración y otros (a)	
1	2	3=1+2	4=5+9	5=6 a 8	6	7	8	9	10	
95	-2 802	-	-2 802	16 349	13 817	8 117	5 701	0	2 532	447 205
96	-4 439	-	-4 439	21 928	18 935	10 787	8 147	0	2 993	473 855
97	-2 940	-	-2 940	25 972	23 451	13 826	9 625	0	2 522	503 921
98	-1 556	-	-1 556	29 725	27 885	16 683	11 202	-	1 840	539 493
99	803	-	803	31 105	29 315	17 169	12 147	-	1 790	579 942
00	3 031	-	3 031	31 809	30 146	17 169	12 977	-0	1 663	629 907
01	5 561	-	5 561	31 053	29 517	17 169	12 349	-0	1 536	680 397
02	5 832	-	5 832	31 556	30 147	17 169	12 979	0	1 409	729 258
03	8 060	-	8 060	29 459	28 177	17 169	11 009	-0	1 282	783 082
04	8 488	-	8 488	29 412	28 257	17 169	11 089	0	1 154	841 294
05	9 968	-	9 968	29 179	28 101	17 169	10 933	0	1 077	909 298
06	13 124	-	13 124	28 599	27 598	17 169	10 430	0	1 000	985 547
07	13 681	-	13 681	28 817	28 817	17 169	11 649	-0	-	1 053 161
08	7 586	-	7 586	28 085	28 085	17 169	10 917	-0	-	1 087 788
09	8 096	-	8 096	27 489	27 489	17 169	10 321	-0	-	1 048 060
10	-1 934	-	-1 934	27 848	27 848	17 169	10 680	-0	-	1 048 883
11	-773	-	-773	27 442	27 442	17 169	10 274	-0	-	1 063 355
11 /	P	26 567	26 567	17 169	9 399	-0	-	1 052 763
II	P	26 677	26 677	17 169	9 509	-0	-	1 058 036
III	P	26 557	26 557	17 169	9 389	-0	-	1 062 368
IV	P	27 442	27 442	17 169	10 274	-0	-	1 063 355
12 /	P	26 559	26 559	17 169	9 391	-0	-	1 062 646
II	A	26 559	26 559	17 169	9 391	-0	-	1 059 336

Véanse notas al final del capítulo.

12. ADMINISTRACIONES DE SEGURIDAD SOCIAL
A) Protocolo de Déficit Excesivo

12.12 Capacidad (+) o necesidad (-) de financiación y pasivos en circulación. Porcentajes del PIB pm

Capacidad (+) o necesidad (-) de financiación: INE e IGAE. PIBpm: INE.

Porcentajes

	Capacidad (+) o Necesidad (-) de financiación			Pasivos en circulación y Deuda						Pro memoria: PIB pm
	Según la Contabilidad Nacional de España (CNE)	Ajuste por Swaps de intereses	Según el Protocolo de Déficit Excesivo	Según las Cuentas Financieras de la Economía Española	Ajuste por pasivos no incluidos y por valoración			Deuda según el Protocolo de Déficit Excesivo		
					Total	Pasivos de Administraciones Públicas en poder de otras Administraciones Públicas	Otras cuentas pendientes de pago		Ajuste de valoración y otros (a)	
1	2	3=1+2	4=5+9	5=6 a 8	6	7	8	9	10	
95	-0,6	-	-0,6	3,7	3,1	1,8	1,3	0,0	0,6	447 205
96	-0,9	-	-0,9	4,6	4,0	2,3	1,7	0,0	0,6	473 855
97	-0,6	-	-0,6	5,2	4,7	2,7	1,9	0,0	0,5	503 921
98	-0,3	-	-0,3	5,5	5,2	3,1	2,1	-	0,3	539 493
99	0,1	-	0,1	5,4	5,1	3,0	2,1	-	0,3	579 942
00	0,5	-	0,5	5,0	4,8	2,7	2,1	-0,0	0,3	629 907
01	0,8	-	0,8	4,6	4,3	2,5	1,8	-0,0	0,2	680 397
02	0,8	-	0,8	4,3	4,1	2,4	1,8	0,0	0,2	729 258
03	1,0	-	1,0	3,8	3,6	2,2	1,4	-0,0	0,2	783 082
04	1,0	-	1,0	3,5	3,4	2,0	1,3	0,0	0,1	841 294
05	1,1	-	1,1	3,2	3,1	1,9	1,2	0,0	0,1	909 298
06	1,3	-	1,3	2,9	2,8	1,7	1,1	0,0	0,1	985 547
07	1,3	-	1,3	2,7	2,7	1,6	1,1	-0,0	-	1 053 161
08	0,7	-	0,7	2,6	2,6	1,6	1,0	-0,0	-	1 087 788
09	0,8	-	0,8	2,6	2,6	1,6	1,0	-0,0	-	1 048 060
10	-0,2	-	-0,2	2,7	2,7	1,6	1,0	-0,0	-	1 048 883
11	-0,1	-	-0,1	2,6	2,6	1,6	1,0	-0,0	-	1 063 355
11 /	P	2,5	2,5	1,6	0,9	-0,0	-	1 052 763
II	P	2,5	2,5	1,6	0,9	-0,0	-	1 058 036
III	P	2,5	2,5	1,6	0,9	-0,0	-	1 062 368
IV	P	2,6	2,6	1,6	1,0	-0,0	-	1 063 355
12 /	P	2,5	2,5	1,6	0,9	-0,0	-	1 062 646
II	A	2,5	2,5	1,6	0,9	-0,0	-	1 059 336

Véanse notas al final del capítulo.

12. ADMINISTRACIONES DE SEGURIDAD SOCIAL.
A) Protocolo de Déficit Excesivo.

12.13 Conciliación entre la necesidad de financiación y la variación de la deuda elaborada según la metodología del Protocolo de Déficit Excesivo.
Valores absolutos

INE, IGAE y Banco de España

Millones de euros

	Variación de la deuda elaborada según la metodología del PDE (a)	Necesidad(+) o Capac.(-) de financiación según la metodología del PDE (b)	Adquisiciones netas de activos financieros (c) (d)	Ajustes (c)					
				Total	Otras cuentas pendientes de pago	Operaciones financieras entre Administraciones Públicas	Por variaciones en el tipo de cambio	Otros cambios en volumen de la deuda (e)	Otros ajustes (f)
	1=2+3+4	2	3	4=5 a 9	5	6	7	8	9
95	710	2 802	-757	-1 335	1 336	-2 671	-	-	-0
96	461	4 439	983	-4 961	-2 290	-2 671	-	-	-0
97	-472	2 940	787	-4 199	-1 160	-3 039	-	-	0
98	-681	1 556	2 010	-4 248	-1 390	-2 857	-	-	-0
99	-50	-803	2 363	-1 610	-1 125	-485	-	-	0
00	-127	-3 031	2 887	17	17	-	-	-	-
01	-127	-5 561	4 049	1 385	1 385	-	-	-	-
02	-127	-5 832	6 536	-831	-831	-	-	-	-
03	-127	-8 060	6 308	1 625	1 625	-	-	-	-
04	-127	-8 488	8 371	-10	-10	-	-	-	-
05	-77	-9 968	9 445	446	446	-	-	-	-
06	-77	-13 124	12 424	623	623	-	-	-	-
07	-1 000	-13 681	13 942	-1 261	-1 030	-	-	-231	-0
08	-	-7 586	6 897	689	689	-	-	-	-
09	-	-8 096	7 583	513	513	-	-	-	-0
10	P	-	1 934	-1 543	-391	-	-	-	-0
11	P	-	773	-1 356	583	-	-	-	0

Véanse notas al final del capítulo.

12. ADMINISTRACIONES DE SEGURIDAD SOCIAL.
A) Protocolo de Déficit Excesivo.

12.14 Conciliación entre la necesidad de financiación y la variación de la deuda elaborada según la metodología del Protocolo de Déficit Excesivo.
Porcentajes del PIB pm

INE, IGAE y Banco de España

Porcentajes

	Variación de la deuda elaborada según la metodología del PDE (a)	Necesidad(+) o Capac.(-) de financiación según la metodología del PDE (b)	Adquisiciones netas de activos financieros (c) (d)	Ajustes (c)					
				Total	Otras cuentas pendientes de pago	Operaciones financieras entre Administraciones Públicas	Por variaciones en el tipo de cambio	Otros cambios en volumen de la deuda (e)	Otros ajustes (f)
	1=2+3+4	2	3	4=5 a 9	5	6	7	8	9
95	0,2	0,6	-0,2	-0,3	0,3	-0,6	-	-	-0,0
96	0,1	0,9	0,2	-1,0	-0,5	-0,6	-	-	-0,0
97	-0,1	0,6	0,2	-0,8	-0,2	-0,6	-	-	0,0
98	-0,1	0,3	0,4	-0,8	-0,3	-0,5	-	-	-0,0
99	-0,0	-0,1	0,4	-0,3	-0,2	-0,1	-	-	0,0
00	-0,0	-0,5	0,5	0,0	0,0	-	-	-	-
01	-0,0	-0,8	0,6	0,2	0,2	-	-	-	-
02	-0,0	-0,8	0,9	-0,1	-0,1	-	-	-	-
03	-0,0	-1,0	0,8	0,2	0,2	-	-	-	-
04	-0,0	-1,0	1,0	-0,0	-0,0	-	-	-	-
05	-0,0	-1,1	1,0	0,0	0,0	-	-	-	-
06	-0,0	-1,3	1,3	0,1	0,1	-	-	-	-
07	-0,1	-1,3	1,3	-0,1	-0,1	-	-	-0,0	-0,0
08	-	-0,7	0,6	0,1	0,1	-	-	-	-
09	-	-0,8	0,7	0,0	0,0	-	-	-	-0,0
10	P	-	0,2	-0,1	-0,1	-	-	-	-0,0
11	P	-	0,1	-0,1	0,1	-	-	-	0,0

Véanse notas al final del capítulo.

12. ADMINISTRACIONES DE SEGURIDAD SOCIAL
A) Protocolo de Déficit Excesivo

12.15 Adquisición neta de activos financieros

Millones de euros

	Total	Efectivo y depósitos				Valores distintos de acciones				Préstamos	Acciones y participaciones			Otras cuentas pendientes de cobro	
		Total	Depósitos en el Banco de España	Resto depósitos transferibles	Otros depósitos	Total	A corto plazo	A largo plazo	Derivados financieros		Total	Acciones	Otras participaciones		
															11+14 1=2+6+10+
95	-757	-380	-367	295	-308	-10	-1	-9	-	-1	-	-	-	-	-366
96	983	380	104	65	211	229	27	202	-	-1	-	-	-	-	376
97	787	721	245	146	330	-29	4	-33	-	-4	-	-	-	-	100
98	2 010	1 709	329	613	766	250	-31	280	-	-3	-	-	-	-	55
99	2 363	2 154	2 813	-980	320	205	20	184	-	-2	-	-	-	-	6
00	2 887	2 350	2 326	-66	90	713	58	656	-	0	-	-	-	-	-176
01	4 049	3 745	3 123	128	494	781	75	706	-	-0	-	-	-	-	-477
02	6 536	2 276	1 773	436	67	4 704	189	4 515	-	0	-	-	-	-	-445
03	6 308	1 821	1 246	392	182	4 086	-298	4 384	-	1	-	-	-	-	401
04	8 371	-1 481	-1 976	491	4	9 353	1 019	8 334	-	-1	-	-	-	-	500
05	9 445	-293	-1 020	642	85	7 923	508	7 415	-	-1	-	-	-	-	1 816
06	12 424	1 855	1 117	447	291	9 541	-1 372	10 912	-	-1	-	-	-	-	1 030
07	13 942	4 714	2 680	1 253	782	9 743	527	9 216	-	1	-	-	-	-	-516
08	6 897	-4 728	-3 375	-781	-572	11 931	510	11 421	-	1	-	-	-	-	-307
09	7 583	6 219	6 042	331	-153	20	-37	58	-	2	228	-	228	-	1 113
10	P -1 543	-11 378	-10 502	-570	-305	9 752	2 525	7 228	-	0	-85	-	-85	-	168
11	P -1 356	-3 016	-2 173	-176	-667	573	-1 514	2 088	-	-1	-77	-	-77	-	1 165
10 / IV	P -4 893	-2 551	-1 708	-381	-462	2 223	-894	3 117	-	0	-109	-	-109	-	-4 457
11 / I	P 2 158	1 551	302	885	365	-1 607	-895	-711	-	-	-9	-	-9	-	2 222
II	P 3 048	1 493	1 940	-496	50	2 478	-301	2 779	-	-	-30	-	-30	-	-893
III	P -4 852	-4 517	-4 253	26	-291	539	-196	734	-	-	-12	-	-12	-	-861
IV	P -1 711	-1 544	-162	-591	-791	-837	-122	-715	-	-1	-26	-	-26	-	697
12 / I	P 2 694	228	-340	434	135	662	1 338	-676	-	-	-38	-	-38	-	1 841
II	A 5 854	6 455	2 064	4 062	329	-1 718	2 005	-3 723	-	-	37	-	37	-	1 080

12. ADMINISTRACIONES DE SEGURIDAD SOCIAL
A) Protocolo de Déficit Excesivo

12.16 Deuda por instrumentos

Millones de euros

	Total	Efectivo y depósitos	Valores distintos de acciones			Préstamos			Pasivos en poder de otras Administraciones Públicas (a)	
			Total	A corto plazo	A largo plazo	Total	A corto plazo	A largo plazo		
										1=3+4+7
95	2 532	0,6	-	-	-	-	2 532	-	2 532	8 117
96	2 993	0,6	-	-	-	-	2 993	-	2 993	10 787
97	2 522	0,5	-	-	-	-	2 522	-	2 522	13 826
98	1 840	0,3	-	-	-	-	1 840	-	1 840	16 683
99	1 790	0,3	-	-	-	-	1 790	-	1 790	17 169
00	1 663	0,3	-	-	-	-	1 663	-	1 663	17 169
01	1 536	0,2	-	-	-	-	1 536	-	1 536	17 169
02	1 409	0,2	-	-	-	-	1 409	-	1 409	17 169
03	1 282	0,2	-	-	-	-	1 282	-	1 282	17 169
04	1 154	0,1	-	-	-	-	1 154	-	1 154	17 169
05	1 077	0,1	-	-	-	-	1 077	-	1 077	17 169
06	1 000	0,1	-	-	-	-	1 000	-	1 000	17 169
07	-	-	-	-	-	-	-	-	-	17 169
08	-	-	-	-	-	-	-	-	-	17 169
09 III	-	-	-	-	-	-	-	-	-	17 169
IV	-	-	-	-	-	-	-	-	-	17 169
10 / I	P -	-	-	-	-	-	-	-	-	17 169
II	P -	-	-	-	-	-	-	-	-	17 169
III	P -	-	-	-	-	-	-	-	-	17 169
IV	P -	-	-	-	-	-	-	-	-	17 169
11 / I	P -	-	-	-	-	-	-	-	-	17 169
II	P -	-	-	-	-	-	-	-	-	17 169
III	P -	-	-	-	-	-	-	-	-	17 169
IV	P -	-	-	-	-	-	-	-	-	17 169
12 / I	P -	-	-	-	-	-	-	-	-	17 169
II	A -	-	-	-	-	-	-	-	-	17 169

Véanse notas al final del capítulo.

NOTAS A LOS CUADROS DEL CAPÍTULO 12. ADMINISTRACIÓN CENTRAL Y ADMINISTRACIONES DE SEGURIDAD SOCIAL

Cuadro 12.1

- Un signo positivo (negativo) implica que la Administración central ha obtenido beneficios (pérdidas) por este concepto.
- Incluye las diferencias entre el valor de mercado y el valor nominal de los pasivos, la contracción de pasivos por acciones y otras participaciones (PF.5) y otros ajustes como consecuencia de reclasificaciones de unidades institucionales y otras revisiones de la información

Cuadro 12.2

Véanse notas al cuadro 12.1.

Cuadro 12.3

- Variaciones anuales de la columna 1 del cuadro 12.6.
- Columna 3 del cuadro 12.1, cambiada de signo.
- Un signo positivo significa que el concepto correspondiente contribuye a incrementar la deuda; un signo negativo, que contribuye a disminuirla.
- Columna detallada en el cuadro 12.5.
- Incluye efectos como los producidos por reclasificación de unidades institucionales o instrumentos financieros.
- Incluye los ajustes por los intereses devengados menos los intereses pagados, por primas de emisión o de amortización, por la diferencia entre el nominal emitido y el efectivo captado en las emisiones a descuento, por pérdidas o ganancias de capital realizadas en la amortización anticipada de pasivos y la contracción de pasivos por acciones y otras participaciones (PF 5),

Cuadro 12.4

Véanse notas al cuadro 12.3

Cuadro 12.6

- El detalle de los valores distintos de acciones por instrumentos, y de las emisiones en euros y en monedas distintas del euro, se puede consultar en el capítulo 21, cuadros 12, 13 y 15. La diferencia entre la columna 4 de este cuadro, «Total valores distintos de acciones», y la columna 1 del cuadro 21.12, «Total valores distintos de acciones, excepto derivados financieros», se debe a que la deuda elaborada según la metodología del Protocolo de Déficit Excesivo (PDE) excluye los valores en cartera de otras Administraciones Públicas y tiene en cuenta las operaciones *swaps* de divisa.
- Que ya aparecen deducidos de las columnas 3 a 9.
- Las unidades que se recogen aquí como Empresas Públicas son los principales organismos no administrativos, entes y empresas no clasificadas como Administración Central. Para facilitar la comparación con la deuda de las Administraciones Públicas que figura en este cuadro (que es la deuda pública en sentido estricto), la deuda de las Empresas Públicas que figura en este cuadro se ha calculado siguiendo la metodología del PDE. La deuda de las Empresas Públicas no está incluida en el ámbito del PDE y, por tanto, a diferencia de la deuda de las Administraciones Públicas (deuda pública), no se incluye en las Notificaciones que se remiten a la Comisión Europea.

Cuadro 12.7

- Que ya aparecen deducidos de las columnas 3 a 9.

Cuadro 12.9

- Las unidades que se recogen aquí como Empresas Públicas son los principales organismos no administrativos, entes y empresas no clasificadas como Administración Central. Para facilitar la comparación con la deuda de la Administración Central que figura en este capítulo, la deuda de las Empresas Públicas que figura en este cuadro se ha calculado siguiendo la metodología del PDE. La deuda de las Empresas Públicas no está incluida en el ámbito del PDE y, por tanto, a diferencia de la deuda de las Administraciones Públicas (deuda pública), no se incluye en las Notificaciones que se remiten a la Comisión Europea.
- Como consecuencia de las reasignaciones patrimoniales producidas en virtud del RDL 7/2004 de 27 de Septiembre, entre noviembre y diciembre del año 2004, 5458 millones de euros que formaban parte de la deuda de RENFE fueron asumidos por el Estado.
- La ley 39/2003 del sector ferroviario de 17 de noviembre reordena el sector ferroviario estatal encomendando la administración de las infraestructuras ferroviarias al ADIF (antes encomendadas a RENFE y al GIF). Asimismo se crea RENFE-Operadora, como empresa prestadora del servicio de transporte ferroviario, que asume los medios y activos que RENFE tenía afectos a la prestación de servicios ferroviarios.

Cuadro 12.10

- Con motivo de la reforma de la Política Agraria Común (PAC) en 2004 (Reglamento (CE) 1782/2003 y desarrollos posteriores), y en virtud del Reglamento (CE) 1290/2005, se crean dos nuevos fondos europeos agrícolas, el Fondo Agrícola de Garantía (FEAGA) y el Fondo Europeo Agrícola de Desarrollo Rural (FEADER), que vienen a sustituir al anterior Fondo Europeo de Orientación y Garantía Agrícola (FEOGA) en sus dos vertientes: Garantía y Orientación.
 - Al mismo tiempo en virtud del Reglamento (CE) 1198/2006, el Instrumento Financiero de Orientación Pesquera (IFOP) ha sido sustituido por el Fondo Europeo de Pesca (FEP).
- Nota: Otros detalles de las Relaciones España-UE pueden encontrarse en los cuadros III.32 a III.38 de las Cuentas Financieras de la Economía Española que se difunden en <http://www.bde.es>.

Cuadro 12.11

- Incluye las diferencias entre el valor de mercado y el valor nominal de los pasivos y otros ajustes como consecuencia de reclasificaciones de unidades institucionales y otras revisiones de la información.

Cuadro 12.12

Véanse notas al cuadro 12.11.

Cuadro 12.13

- a. Variaciones anuales de la columna 1 del cuadro 12.16.
- b. Columna 3 del cuadro 12.11, cambiada de signo.
- c. Un signo positivo significa que el concepto correspondiente contribuye a incrementar la deuda; un signo negativo, que contribuye a disminuirla.
- d. Columna detallada en el cuadro 12.15.
- e. Incluye efectos como los producidos por reclasificación de unidades institucionales o instrumentos financieros.
- f. Incluye los ajustes por los intereses devengados menos los intereses pagados, por primas de emisión o de amortización, por la diferencia entre el nominal emitido y el efectivo captado en las emisiones a descuento y por pérdidas o ganancias de capital realizadas en la amortización anticipada de pasivos.»

Cuadro 12.14

Véanse notas al cuadro 12.13

Cuadro 12.16

- a. Que ya aparecen deducidos de las columnas 3 a 9.

CAPÍTULO 13 COMUNIDADES AUTÓNOMAS

NOTA INTRODUCTORIA A LOS CUADROS DEL CAPÍTULO 13 Y OTRAS ESTADÍSTICAS SOBRE
COMUNIDADES AUTÓNOMAS

- 1 El Banco de España tiene encomendada por el Plan Estadístico Nacional, entre otras, la elaboración de las estadísticas de deuda pública según el Protocolo sobre el Déficit Excesivo (PDE) y las Cuentas Financieras de las Administraciones Públicas, en tanto que forman parte de las Cuentas Financieras de la Economía Española, ambas de periodicidad trimestral. La deuda PDE de las Comunidades Autónomas se presenta en los cuadros 13.6 a 13.10 de este capítulo; entre los cuadros del capítulo figura la conciliación entre deuda, operaciones financieras y capacidad (+) o necesidad (-) de financiación.
- 2 Por otro lado, las Cuentas Financieras de este subsector de las Administraciones Públicas se incluyen en la publicación Cuentas Financieras de la Economía Española, que se difunde también en el sitio web del Banco de España (<http://www.bde.es/webbde/es/estadis/ccff/ccff.html>). A esta información se puede acceder desde los siguientes enlaces:

Detalles por instrumentos de las cuentas no consolidadas. Balance financiero:

<http://www.bde.es/webbde/es/estadis/ccff/0217a.pdf>.

Detalles por instrumentos de las cuentas no consolidadas. Cuenta de operaciones financieras:

<http://www.bde.es/webbde/es/estadis/ccff/0217b.pdf>.

- 3 Las Cuentas no Financieras de las Comunidades Autónomas se elaboran, fundamentalmente, por la Intervención General de la Administración del Estado (IGAE), y también por el INE, y se difunden en www.pap.minhap.gob.es y en www.ine.es. Por otra parte, el Banco de España incluye, en su publicación Cuentas Financieras de la Economía Española, una amplia síntesis de esta información, a la que se puede acceder desde los siguientes enlaces:

Cuentas de operaciones no financieras: <http://www.bde.es/webbde/es/estadis/ccff/0118.pdf>.

13. COMUNIDADES AUTÓNOMAS.
A) Protocolo de Déficit Excesivo

13.1 Capacidad (+) o necesidad (-) de financiación y pasivos en circulación. Valores absolutos

Capacidad (+) o necesidad (-) de financiación: INE e IGAE. PIBpm: INE.

Millones de euros

	Capacidad (+) o Necesidad (-) de financiación			Pasivos en circulación y deuda						Pro memoria: PIB pm
	Según la Contabilidad Nacional de España (CNE)	Ajuste por Swaps de intereses (a)	Según el Protocolo de Déficit Excesivo	Según las Cuentas Financieras de la Economía Española	Ajustes por pasivos no incluidos y por valoración			Deuda según el Protocolo de Déficit Excesivo		
					Total	Pasivos de Administraciones Públicas en poder de otras Administraciones Públicas	Otras cuentas pendientes de pago		Ajustes de valoración y otros (b)	
1	2	3=1+2	4=5+9	5=6 a 8	6	7	8	9	10	
95	-2 842	-	-2 842	32 095	5 267	-	4 953	314	26 829	447 205
96	-3 061	-	-3 061	36 503	5 721	-	4 292	1 429	30 782	473 855
97	-1 596	-	-1 596	38 953	4 658	-	3 213	1 444	34 295	503 921
98	-2 102	-	-2 102	42 485	6 385	-	4 300	2 085	36 100	539 493
99	-1 026	-	-1 026	44 875	7 310	-	5 413	1 897	37 565	579 942
00	-3 211	10	-3 201	48 058	8 583	-	7 073	1 511	39 474	629 907
01	-4 346	25	-4 321	51 143	7 436	-	6 366	1 070	43 706	680 397
02	-3 570	35	-3 535	57 130	10 670	-	8 965	1 705	46 460	729 258
03	-3 829	59	-3 770	61 749	12 754	-	11 084	1 670	48 995	783 082
04	-687	38	-649	66 113	14 118	-	12 196	1 922	51 994	841 294
05	-2 604	-27	-2 631	74 839	17 016	-	15 194	1 822	57 822	909 298
06	-361	-21	-382	80 275	21 207	-	20 130	1 077	59 068	985 547
07	-2 343	-3	-2 346	85 681	24 642	-	23 755	887	61 039	1 053 161
08	-18 212	9	-18 203	99 734	27 109	-	26 034	1 075	72 625	1 087 788
09	-21 343	-104	-21 447	119 330	28 368	-	27 156	1 211	90 962	1 048 060
10	-39 603	-105	-39 708	153 329	32 551	-	33 709	-1 158	120 778	1 048 883
11	-54 057	-91	-54 148	199 040	57 677	-	60 730	-3 053	141 363	1 063 355
11 /	P	158 505	31 801	-	33 952	-2 152	126 705	1 052 763
II	P	166 774	31 118	-	33 151	-2 033	135 656	1 058 036
III	P	171 512	33 960	-	34 779	-819	137 552	1 062 368
IV	P	199 040	57 677	-	60 730	-3 053	141 363	1 063 355
12 /	P	202 382	55 987	-	59 081	-3 094	146 395	1 062 646
II	A	201 822	51 244	-	59 988	-8 744	150 578	1 059 336

Véanse notas al final del capítulo.

13. COMUNIDADES AUTÓNOMAS.
A) Protocolo de Déficit Excesivo

13.2 Capacidad (+) o necesidad (-) de financiación y pasivos en circulación. Porcentajes del PIB pm

Capacidad (+) o necesidad (-) de financiación: INE e IGAE. PIBpm: INE.

Porcentajes

	Capacidad (+) o Necesidad (-) de financiación			Pasivos en circulación y deuda						Pro memoria: PIB pm
	Según la Contabilidad Nacional de España (CNE)	Ajuste por Swaps de intereses (a)	Según el Protocolo de Déficit Excesivo	Según las Cuentas Financieras de la Economía Española	Ajustes por pasivos no incluidos y por valoración			Deuda según el Protocolo de Déficit Excesivo		
					Total	Pasivos de Administraciones Públicas en poder de otras Administraciones Públicas	Otras cuentas pendientes de pago		Ajustes de valoración y otros (b)	
1	2	3=1+2	4=5+9	5=6 a 8	6	7	8	9	10	
95	-0,6	-	-0,6	7,2	1,2	-	1,1	0,1	6,0	447 205
96	-0,6	-	-0,6	7,7	1,2	-	0,9	0,3	6,5	473 855
97	-0,3	-	-0,3	7,7	0,9	-	0,6	0,3	6,8	503 921
98	-0,4	-	-0,4	7,9	1,2	-	0,8	0,4	6,7	539 493
99	-0,2	-	-0,2	7,7	1,3	-	0,9	0,3	6,5	579 942
00	-0,5	0,0	-0,5	7,6	1,4	-	1,1	0,2	6,3	629 907
01	-0,6	0,0	-0,6	7,5	1,1	-	0,9	0,2	6,4	680 397
02	-0,5	0,0	-0,5	7,8	1,5	-	1,2	0,2	6,4	729 258
03	-0,5	0,0	-0,5	7,9	1,6	-	1,4	0,2	6,3	783 082
04	-0,1	0,0	-0,1	7,9	1,7	-	1,4	0,2	6,2	841 294
05	-0,3	-0,0	-0,3	8,2	1,9	-	1,7	0,2	6,4	909 298
06	-0,0	-0,0	-0,0	8,1	2,2	-	2,0	0,1	6,0	985 547
07	-0,2	-0,0	-0,2	8,1	2,3	-	2,3	0,1	5,8	1 053 161
08	-1,7	0,0	-1,7	9,2	2,5	-	2,4	0,1	6,7	1 087 788
09	-2,0	-0,0	-2,0	11,4	2,7	-	2,6	0,1	8,7	1 048 060
10	-3,8	-0,0	-3,8	14,6	3,1	-	3,2	-0,1	11,5	1 048 883
11	-5,1	-0,0	-5,1	18,7	5,4	-	5,7	-0,3	13,3	1 063 355
11 /	P	15,1	3,0	-	3,2	-0,2	12,0	1 052 763
II	P	15,8	2,9	-	3,1	-0,2	12,8	1 058 036
III	P	16,1	3,2	-	3,3	-0,1	12,9	1 062 368
IV	P	18,7	5,4	-	5,7	-0,3	13,3	1 063 355
12 /	P	19,0	5,3	-	5,6	-0,3	13,8	1 062 646
II	A	19,1	4,8	-	5,7	-0,8	14,2	1 059 336

Véanse notas al final del capítulo.

13. COMUNIDADES AUTÓNOMAS.
A) Protocolo de Déficit Excesivo

13.3 Conciliación entre la necesidad de financiación y la variación de la deuda elaborada según la metodología del Protocolo de Déficit Excesivo.
Valores absolutos

INE, IGAE y Banco de España *Millones de euros*

	Variación de la deuda según el PDE (a)	Necesidad(+) o Capac.(-) de financiación según el PDE (b)	Adquisiciones netas de activos financieros (c) (d)	Ajustes (c)					
				Total	Otras cuentas pendientes de pago	Operaciones financieras entre Administraciones Públicas	Por variaciones en el tipo de cambio	Otros cambios en volumen de la deuda (e)	Otros ajustes (f)
	1=2+3+4	2	3	4=5 a 9	5	6	7	8	9
95	4 977	2 842	467	1 668	1 171	-	77	920	-499
96	3 954	3 061	61	832	717	-	269	-	-154
97	3 513	1 596	990	927	911	-	115	-	-99
98	1 805	2 102	689	-986	-1 211	-	461	-	-236
99	1 465	1 026	1 456	-1 017	-983	-	169	-	-203
00	1 909	3 201	438	-1 730	-1 639	-	58	-	-149
01	4 232	4 321	-636	547	734	-	34	-	-221
02	2 753	3 535	2 217	-2 999	-2 556	-	-167	-	-276
03	2 535	3 770	1 250	-2 485	-2 077	-	-145	-	-263
04	3 000	649	3 718	-1 368	-1 054	-	-37	-	-276
05	5 828	2 631	6 430	-3 233	-3 049	-	71	-	-255
06	1 245	382	6 160	-5 297	-4 984	-	-68	-	-245
07	1 971	2 346	3 501	-3 876	-3 570	-	-105	-	-201
08	11 586	18 203	-4 049	-2 568	-2 258	-	55	-	-365
09	18 338	21 447	-1 476	-1 633	-1 061	-	23	-	-595
10	P 29 816	39 708	-2 670	-7 222	-6 497	-	111	-	-836
11	P 20 585	54 148	-6 055	-27 508	-27 048	-	200	-	-661

Véanse notas al final del capítulo.

13. COMUNIDADES AUTÓNOMAS.
A) Protocolo de Déficit Excesivo

13.4 Conciliación entre la necesidad de financiación y la variación de la deuda elaborada según la metodología del Protocolo de Déficit Excesivo.
Porcentajes del PIB pm

INE, IGAE y Banco de España *Porcentajes*

	Variación de la deuda elaborada según la metodología del PDE (a)	Necesidad(+) o Capac.(-) de financiación según la metodología del PDE (b)	Adquisiciones netas de activos financieros (c) (d)	Ajustes (c)					
				Total	Otras cuentas pendientes de pago	Operaciones financieras entre Administraciones Públicas	Por variaciones en el tipo de cambio	Otros cambios en volumen de la deuda (e)	Otros ajustes (f)
	1=2+3+4	2	3	4=5 a 9	5	6	7	8	9
95	1,1	0,6	0,1	0,4	0,3	-	0,0	0,2	-0,1
96	0,8	0,6	0,0	0,2	0,2	-	0,1	-	-0,0
97	0,7	0,3	0,2	0,2	0,2	-	0,0	-	-0,0
98	0,3	0,4	0,1	-0,2	-0,2	-	0,1	-	-0,0
99	0,3	0,2	0,3	-0,2	-0,2	-	0,0	-	-0,0
00	0,3	0,5	0,1	-0,3	-0,3	-	0,0	-	-0,0
01	0,6	0,6	-0,1	0,1	0,1	-	0,0	-	-0,0
02	0,4	0,5	0,3	-0,4	-0,4	-	-0,0	-	-0,0
03	0,3	0,5	0,2	-0,3	-0,3	-	-0,0	-	-0,0
04	0,4	0,1	0,4	-0,2	-0,1	-	-0,0	-	-0,0
05	0,6	0,3	0,7	-0,4	-0,3	-	0,0	-	-0,0
06	0,1	0,0	0,6	-0,5	-0,5	-	-0,0	-	-0,0
07	0,2	0,2	0,3	-0,4	-0,3	-	-0,0	-	-0,0
08	1,1	1,7	-0,4	-0,2	-0,2	-	0,0	-	-0,0
09	1,7	2,0	-0,1	-0,2	-0,1	-	0,0	-	-0,1
10	P 2,8	3,8	-0,3	-0,7	-0,6	-	0,0	-	-0,1
11	P 1,9	5,1	-0,6	-2,6	-2,5	-	0,0	-	-0,1

Véanse notas al final del capítulo.

13. COMUNIDADES AUTÓNOMAS
A) Protocolo de Déficit Excesivo.

13.5 Adquisición neta de activos financieros

Millones de euros

	Total	Efectivo y depósitos				Valores distintos de acciones				Prés- tamos	Acciones y participaciones			Otras cuentas pendien- tes de cobro
		Total	Depósitos en el Banco de España	Resto depósi- tos transfe- ribles	Otros depósi- tos	Total	A corto plazo	A largo plazo	Deriva- dos finan- cieros		Total	Acciones	Otras partici- paciones	
95	467	235	-9	98	146	-	-	-	-	-9	137	21	116	104
96	61	126	50	140	-64	-	-	-	-	40	248	60	188	-353
97	990	752	-2	741	13	-	-	-	-	12	174	141	33	52
98	689	233	-21	-29	283	-	-	-	-	15	297	81	216	144
99	1 456	1 312	90	1 209	12	-	-	-	-	17	363	121	242	-235
00	438	753	-22	761	14	-10	-	-	-10	-11	-104	-176	72	-190
01	-636	-958	-64	-838	-56	-25	-	-	-25	2	187	65	122	158
02	2 217	2 013	5	1 831	177	-35	-	-	-35	-2	182	-2	185	59
03	1 250	-49	-1	-59	11	-59	-	-	-59	0	519	240	279	840
04	3 718	3 853	3	3 201	649	-38	-	-	-38	14	437	84	353	-548
05	6 430	5 275	45	5 074	156	27	-	-	27	9	594	249	345	525
06	6 160	4 761	32	4 094	635	21	-	-	21	3	314	209	105	1 061
07	3 501	3 475	488	1 628	1 359	3	-	-	3	8	129	-9	138	-114
08	-4 049	-4 903	1 227	-4 784	-1 346	-9	-	-	-9	3	336	328	8	524
09	-1 476	-2 753	-921	-1 026	-806	104	-	-	104	232	125	117	8	815
10	P -2 670	-1 920	-604	-1 837	521	105	-	-	105	176	116	108	8	-1 147
11	P -6 055	-6 055	-198	-5 221	-636	91	-	-	91	41	-31	-23	-8	-101
10 /V	P 631	1 169	203	1 497	-530	90	-	-	90	44	28	26	2	-701
11 /	P -2 893	-2 526	-258	-2 348	80	-9	-	-	-9	10	-7	-5	-2	-362
//	P -1 899	-1 559	402	-2 046	85	-12	-	-	-12	10	-5	-3	-2	-332
///	P -314	-1 217	-278	-691	-248	-16	-	-	-16	10	-8	-6	-2	917
IV	P -949	-754	-65	-136	-553	128	-	-	128	10	-10	-8	-2	-324
12 /	P 1 488	1 653	40	1 364	249	-9	-	-	-9	-9	-6	-3	-3	-141
//	A -1 138	-1 665	-84	-1 696	114	1	-	-	1	5	23	26	-3	498

13. COMUNIDADES AUTÓNOMAS
A) Protocolo de Déficit Excesivo

13.6 Deuda. Resumen general

Datos referidos a Junio de 2012

Miliones de euros

Serie en cuadro y columna/ Time series in table and column	Total	Valores en Pesetas/Euros		Valores en monedas distintas de la Peseña/Euros	Préstamos/loans				Resto del mundo/ Rest of the world
		Valores a corto plazo/ Short term securities	Obligaciones y deuda no negociable/ Bonds and nonmarketable debt		Total	Instituciones financieras/ Financial institutions			
1	2=3+4+5+6	3	4	5	6=7+10	7=8+9	8	9	10
TOTAL	150 578	6 891	55 476	2 573	85 638	57 526	13 014	44 512	28 112
1. Andalucía	15 442	424	6 679	539	7 801	5 609	1 327	4 282	2 192
2. Aragón	3 767	-	1 485	-	2 282	1 372	57	1 314	911
3. Principado de Asturias	2 256	-	-	-	2 256	1 379	186	1 193	877
4. Illes Balears	4 673	-	1 670	-	3 003	2 659	545	2 114	344
5. Canarias	3 847	-	1 637	-	2 209	2 056	107	1 949	154
6. Cantabria	1 452	-	48	-	1 404	1 199	150	1 049	206
7. Castilla-La Mancha	6 795	-	1 470	300	5 025	3 439	571	2 868	1 586
8. Castilla y León	5 894	-	1 372	-	4 521	2 772	72	2 700	1 750
9. Cataluña	43 954	4 728	17 228	916	21 082	14 480	5 639	8 841	6 602
10. Extremadura	2 053	-	66	-	1 987	1 558	185	1 372	430
11. Galicia	7 627	-	4 154	-	3 472	2 240	81	2 159	1 232
12. La Rioja	1 008	-	-	-	1 008	817	264	553	191
13. Comunidad de Madrid	17 108	-	8 627	600	7 882	4 177	35	4 142	3 704
14. Región de Murcia	3 282	295	787	-	2 200	1 387	213	1 173	814
15. Comunidad Foral de Navarra	2 903	-	1 565	-	1 338	938	31	907	400
16. País Vasco	7 153	-	2 973	-	4 180	2 543	508	2 035	1 637
17. Comunitat Valenciana	21 364	1 444	5 716	218	13 987	8 902	3 043	5 859	5 085
PRO MEMORIA:									
EMPRESAS PÚBLICAS	12 358	-	1 249	-	11 109	7 392	377	7 015	3 717

June 2012 data

13.6 Debt. General summary

EUR millions

13. REGIONAL (AUTONOMOUS) GOVERNMENTS
A) Excessive deficit procedure

Véanse notas al final del capítulo/See notes at the end of the chapter.

13. COMUNIDADES AUTÓNOMAS
A) Protocolo de Déficit Excesivo

13.7 Deuda por instrumentos

Millones de euros

	Total	Porcentajes del PIB pm	Por instrumentos						Pro memoria: Empresas Públicas (b)	
			Valores distintos de acciones(a)			Préstamos			Valores absolutos	Porcentajes del PIB pm
			Total	A corto	A largo	Total	A corto	A largo		
1=3+6	2	3=4+5	4	5	6=7+8	7	8	9	10	
95	26 829	6,0	10 644	949	9 695	16 142	5 189	10 995	1 698	0,4
96	30 782	6,5	12 725	951	11 774	18 015	5 570	12 487	1 790	0,4
97	34 295	6,8	15 040	1 032	14 008	19 255	4 979	14 275	2 028	0,4
98	36 100	6,7	16 270	1 092	15 178	19 830	3 973	15 857	2 296	0,4
99	37 565	6,5	18 380	1 193	17 186	19 185	3 703	15 482	3 394	0,6
00	39 474	6,3	19 890	1 067	18 823	19 584	4 035	15 549	2 832	0,4
01	43 706	6,4	20 614	1 343	19 271	23 092	4 530	18 562	3 443	0,5
02	46 460	6,4	23 449	1 371	22 078	23 011	3 300	19 711	4 568	0,6
03	48 995	6,3	25 130	1 175	23 955	23 865	3 799	20 066	6 217	0,8
04	51 994	6,2	26 645	1 390	25 255	25 349	3 346	22 004	6 620	0,8
05	57 822	6,4	29 510	1 697	27 813	28 312	2 257	26 055	6 290	0,7
06	59 068	6,0	31 273	1 514	29 759	27 795	2 492	25 304	7 687	0,8
07	61 039	5,8	31 394	1 752	29 642	29 645	2 727	26 918	9 195	0,9
08	72 625	6,7	32 831	2 245	30 586	39 794	4 751	35 043	10 405	1,0
09 IV	90 962	8,7	41 616	2 091	39 525	49 346	6 740	42 606	12 839	1,2
10 I	P 99 403	9,5	47 314	2 572	44 741	52 089	8 151	43 938	13 505	1,3
II	P 109 152	10,4	49 838	1 665	48 173	59 314	8 164	51 150	13 761	1,3
III	P 111 992	10,7	49 878	2 199	47 679	62 114	7 583	54 531	13 984	1,3
IV	P 120 778	11,5	55 156	2 221	52 934	65 622	6 257	59 365	13 485	1,3
11 I	P 126 705	12,0	56 302	2 559	53 743	70 403	8 788	61 614	14 144	1,3
II	P 135 656	12,8	62 448	4 866	57 581	73 208	11 847	61 361	14 242	1,3
III	P 137 552	12,9	62 018	4 282	57 736	75 534	12 930	62 604	13 513	1,3
IV	P 141 363	13,3	63 437	7 790	55 647	77 926	12 938	64 988	13 035	1,2
12 I	P 146 395	13,8	65 955	8 189	57 767	80 439	13 830	66 609	12 360	1,2
II	A 150 578	14,2	64 940	6 891	58 049	85 638	13 014	72 624	12 358	1,2

Véanse notas al final del capítulo.

13. COMUNIDADES AUTÓNOMAS
A) Protocolo de Déficit Excesivo

13.8 Deuda por agrupaciones institucionales

Millones de euros

	Valores absolutos					Porcentajes del PIB pm					Pro memoria: PIB pm
	Total	Administración general (a)	Otras unidades que se clasifican en el subsector CCAA del sector AAPP			Total	Administración general (a)	Otras unidades que se clasifican en el subsector CCAA del sector AAPP			
			Organismos autónomos administrativos y similares	Universidades	Empresas			Organismos autónomos administrativos y similares	Universidades	Empresas	
1=2 a 5	2	3	4	5	6=7 a 10	7	8	9	10	11	
95	26 829	24 705	885	348	890	6,0	5,5	0,2	0,1	0,2	447 205
96	30 782	28 035	1 308	519	920	6,5	5,9	0,3	0,1	0,2	473 855
97	34 295	30 641	1 629	743	1 282	6,8	6,1	0,3	0,1	0,3	503 921
98	36 100	31 322	2 001	917	1 860	6,7	5,8	0,4	0,2	0,3	539 493
99	37 565	32 051	1 968	1 097	2 449	6,5	5,5	0,3	0,2	0,4	579 942
00	39 474	33 673	2 239	1 283	2 279	6,3	5,3	0,4	0,2	0,4	629 907
01	43 706	35 255	4 045	1 595	2 811	6,4	5,2	0,6	0,2	0,4	680 397
02	46 460	37 113	5 170	1 746	2 431	6,4	5,1	0,7	0,2	0,3	729 258
03	48 995	38 202	5 887	2 208	2 698	6,3	4,9	0,8	0,3	0,3	783 082
04	51 994	40 885	6 371	1 527	3 212	6,2	4,9	0,8	0,2	0,4	841 294
05	57 822	43 427	9 632	1 454	3 310	6,4	4,8	1,1	0,2	0,4	909 298
06	59 068	44 091	10 139	1 396	3 442	6,0	4,5	1,0	0,1	0,3	985 547
07	61 039	46 107	9 990	1 304	3 638	5,8	4,4	0,9	0,1	0,3	1 053 161
08	72 625	54 487	12 200	1 237	4 701	6,7	5,0	1,1	0,1	0,4	1 087 788
09 IV	90 962	71 389	12 777	1 311	5 486	8,7	6,8	1,2	0,1	0,5	1 048 060
10 I	P 99 403	79 721	12 870	1 355	5 457	9,5	7,6	1,2	0,1	0,5	1 045 514
II	P 109 152	88 745	13 452	1 414	5 541	10,4	8,5	1,3	0,1	0,5	1 045 962
III	P 111 992	91 532	13 543	1 333	5 585	10,7	8,7	1,3	0,1	0,5	1 046 663
IV	P 120 778	98 256	15 557	1 259	5 707	11,5	9,4	1,5	0,1	0,5	1 048 883
11 I	P 126 705	103 990	15 635	1 267	5 811	12,0	9,9	1,5	0,1	0,6	1 052 763
II	P 135 656	112 651	15 756	1 272	5 976	12,8	10,6	1,5	0,1	0,6	1 058 036
III	P 137 552	117 235	12 445	1 283	6 589	12,9	11,0	1,2	0,1	0,6	1 062 368
IV	P 141 363	120 797	12 658	1 164	6 745	13,3	11,4	1,2	0,1	0,6	1 063 355
12 I	P 146 395	125 084	12 636	1 177	7 498	13,8	11,8	1,2	0,1	0,7	1 062 646
II	A 150 578	129 165	12 256	1 184	7 972	14,2	12,2	1,2	0,1	0,8	1 059 336

Véanse notas al final del capítulo.

13. COMUNIDADES AUTÓNOMAS
A) Protocolo de Déficit Excesivo

13.9 Deuda por Comunidades Autónomas. (a)
Valores absolutos

Millones de euros

	Total	Andalucía	Aragón	Princ. de Asturias	Illes Balears	Canarias	Cantabria	Castilla-La Mancha	Castilla y León	Cataluña	Extremadura	Galicia	La Rioja	Comun. de Madrid	Región de Murcia	Comun. Foral Navarra	Pais Vasco (b)	Comun. Valenciana
	1	2	3	4	5	6	7	8	9	10	11	12	13	14	15	16	17	18
95	26 829	4 552	654	411	351	737	225	420	808	6 992	464	2 140	133	2 806	545	789	2 051	2 750
96	30 782	5 460	733	432	336	1 020	163	471	883	8 058	525	2 380	121	3 325	551	777	2 343	3 204
97	34 295	6 216	863	469	398	904	178	505	1 019	9 250	522	2 564	117	3 764	555	752	2 514	3 707
98	36 100	6 382	874	529	435	971	177	581	1 056	9 745	564	2 739	124	4 099	568	687	2 383	4 185
99	37 565	6 419	906	550	449	882	221	561	1 075	9 925	617	2 982	133	4 330	599	667	2 244	5 005
00	39 474	6 977	940	605	509	905	248	603	1 086	10 177	613	3 072	141	4 218	609	648	2 119	6 004
01	43 706	7 217	938	653	516	1 001	289	605	1 270	10 757	711	3 118	164	6 855	685	646	1 627	6 654
02	46 460	7 203	1 086	825	654	929	293	784	1 356	10 830	782	3 157	166	8 614	684	643	1 352	7 101
03	48 995	7 460	1 110	880	858	1 133	372	807	1 436	10 918	782	3 186	184	9 059	685	644	1 498	7 983
04	51 994	7 427	1 134	802	950	1 178	377	1 057	1 451	12 259	783	3 265	193	8 976	748	646	1 387	9 361
05	57 822	7 354	1 153	803	1 589	1 430	411	1 351	1 789	14 544	783	3 381	187	10 099	691	646	1 138	10 474
06	59 068	7 314	1 163	729	1 635	1 563	398	1 543	1 798	14 873	784	3 535	184	10 073	686	647	929	11 212
07	61 039	7 177	1 165	744	1 798	1 562	434	1 829	1 894	15 776	785	3 712	276	10 103	648	645	642	11 849
08	72 625	8 051	1 517	770	2 427	1 883	511	2 584	2 608	20 825	904	3 954	393	10 531	755	868	990	13 052
09 III	88 298	9 580	1 833	958	3 257	2 081	530	3 376	2 738	26 676	998	4 454	516	11 538	1 335	1 078	1 789	15 564
IV	90 962	9 831	1 890	1 080	3 273	2 352	662	4 288	3 227	25 402	1 086	4 842	507	11 987	1 340	1 085	2 618	15 490
10 I	P 99 403	10 789	2 234	1 077	3 546	3 483	635	4 367	3 142	27 845	1 085	5 304	627	12 123	1 687	1 468	3 413	16 577
II	P 109 152	11 473	2 612	1 309	3 822	3 395	732	5 032	3 450	31 719	1 341	5 604	689	13 004	1 827	1 518	4 021	17 604
III	P 111 992	11 386	2 625	1 407	4 024	3 392	925	5 526	3 661	32 414	1 457	5 869	739	12 994	2 016	1 518	4 194	17 844
IV	P 120 778	12 179	2 901	1 701	4 135	3 298	992	6 110	4 304	34 697	1 747	6 161	726	13 503	2 107	1 654	5 015	19 548
11 I	P 126 705	12 855	3 307	1 728	4 439	3 234	1 157	6 407	4 433	37 083	1 821	6 176	870	14 122	2 348	1 854	5 030	19 843
II	P 135 656	13 545	3 332	1 956	4 560	3 422	1 273	6 567	5 071	40 119	2 017	6 923	910	14 810	2 719	1 956	5 382	21 092
III	P 137 552	13 738	3 388	2 042	4 501	3 419	1 329	6 910	5 090	40 868	2 011	6 971	933	15 203	2 759	2 037	5 355	20 998
IV	P 141 363	14 314	3 403	2 155	4 432	3 718	1 293	6 886	5 476	42 239	2 021	7 009	900	15 462	2 806	2 410	5 536	21 304
12 I	P 146 395	15 373	3 731	2 242	4 480	3 779	1 301	6 585	5 557	42 461	2 045	7 381	960	16 587	3 055	2 689	6 798	21 370
II	A 150 578	15 442	3 767	2 256	4 673	3 847	1 452	6 795	5 894	43 954	2 053	7 627	1 008	17 108	3 282	2 903	7 153	21 364

Véanse notas al final del capítulo.

13. COMUNIDADES AUTÓNOMAS
A) Protocolo de Déficit Excesivo

13.10 Deuda por Comunidades Autónomas. (a)
Ratio deuda/PIB (b)

Porcentajes

	Total	Andalucía	Aragón	Princ. de Asturias	Illes Balears	Canarias	Cantabria	Castilla-La Mancha	Castilla y León	Cataluña	Extremadura	Galicia	La Rioja	Comun. de Madrid	Región de Murcia	Comun. Foral Navarra	Pais Vasco (b)	Comun. Valenciana
	1	2	3	4	5	6	7	8	9	10	11	12	13	14	15	16	17	18
95	6,0	7,6	4,5	3,8	3,4	4,3	4,0	2,7	3,0	8,3	6,0	8,5	3,9	3,7	5,3	10,4	7,3	6,5
96	6,5	8,6	4,7	3,8	3,1	5,7	2,8	2,8	3,1	8,9	6,4	9,0	3,4	4,2	5,1	9,6	7,9	7,2
97	6,8	9,2	5,3	4,0	3,3	4,7	2,9	2,8	3,4	9,7	6,0	9,2	3,0	4,4	4,7	8,7	7,9	7,7
98	6,7	8,9	5,1	4,2	3,3	4,6	2,6	3,0	3,4	9,7	6,1	9,3	3,0	4,4	4,5	7,5	6,9	8,1
99	6,5	8,3	5,0	4,2	3,1	3,8	3,0	2,8	3,2	9,2	6,1	9,4	3,0	4,3	4,4	6,8	6,0	9,0
00	6,3	8,3	4,8	4,4	3,2	3,6	3,2	2,8	3,1	8,5	5,8	9,4	2,9	3,8	4,0	5,9	5,3	9,8
01	6,4	8,0	4,5	4,4	3,0	3,6	3,4	2,6	3,4	8,4	6,3	8,9	3,2	5,7	4,1	5,6	3,8	10,0
02	6,4	7,4	4,8	5,2	3,5	3,1	3,2	3,2	3,4	7,9	6,5	8,5	3,1	6,7	3,8	5,2	3,0	10,0
03	6,3	7,0	4,6	5,2	4,4	3,5	3,8	3,0	3,4	7,4	6,0	8,0	3,1	6,5	3,5	4,8	3,1	10,5
04	6,2	6,4	4,4	4,5	4,5	3,4	3,6	3,7	3,2	7,7	5,6	7,6	3,1	6,0	3,5	4,5	2,7	11,4
05	6,4	5,9	4,1	4,1	7,0	3,9	3,6	4,4	3,7	8,6	5,1	7,3	2,8	6,3	3,0	4,2	2,0	11,8
06	6,0	5,4	3,8	3,4	6,7	4,0	3,2	4,7	3,4	8,1	4,8	7,0	2,5	5,8	2,7	3,9	1,5	11,7
07	5,8	5,0	3,5	3,2	6,9	3,7	3,3	5,1	3,3	8,0	4,5	6,9	3,5	5,4	2,4	3,6	1,0	11,6
08	6,7	5,4	4,5	3,2	8,9	4,4	3,7	7,0	4,5	10,3	5,0	7,0	4,9	5,5	2,7	4,7	1,5	12,3
09 III	8,4	6,6	5,6	4,2	12,2	5,0	3,9	9,4	4,8	13,5	5,5	8,1	6,5	6,0	4,9	5,9	2,7	15,2
IV	8,7	6,9	5,8	4,8	12,4	5,7	5,0	12,0	5,7	13,0	6,1	8,8	6,5	6,3	4,9	6,0	4,0	15,2
10 I	P 9,5	7,6	6,9	4,7	13,4	8,5	4,7	12,2	5,5	14,1	6,0	9,6	8,0	6,4	6,2	7,9	5,1	16,3
II	P 10,4	8,0	8,0	5,7	14,4	8,3	5,4	14,1	6,1	16,1	7,4	10,1	8,8	6,9	6,7	8,2	6,0	17,3
III	P 10,7	8,0	8,1	6,1	15,2	8,2	6,8	15,4	6,4	16,4	8,0	10,6	9,4	6,8	7,4	8,2	6,3	17,5
IV	P 11,5	8,5	8,7	7,5	15,9	8,2	7,7	16,3	7,7	17,8	10,1	10,9	9,1	7,2	7,5	9,1	7,8	19,3
11 I	P 12,0	8,9	9,8	7,5	16,7	7,8	8,8	17,0	7,8	18,7	10,5	10,8	10,8	7,5	8,4	10,0	7,6	19,5
II	P 12,8	9,4	9,8	8,5	17,1	8,2	9,6	17,4	8,9	20,1	11,6	12,1	11,2	7,9	9,7	10,5	8,1	20,6
III	P 12,9	9,5	9,9	8,8	16,8	8,2	10,0	18,2	8,9	20,4	11,5	12,1	11,4	8,0	9,8	10,9	8,1	20,4
IV	P 13,3	9,8	10,0	9,3	16,5	8,9	9,7	18,1	9,5	21,1	11,6	12,2	11,0	8,2	10,0	12,9	8,3	20,7
12 I	P 13,8	10,6	10,9	9,7	16,7	9,1	9,8	17,4	9,7	21,2	11,7	12,8	11,8	8,8	10,9	14,4	10,2	20,8
II	A 14,2	10,7	11,1	9,8	17,5	9,3	11,0	18,0	10,3	22,0	11,8	13,3	12,4	9,1	11,7	15,6	10,8	20,8

Véanse notas al final del capítulo.

**13. EMPRESAS PÚBLICAS DE COMUNIDADES AUTÓNOMAS (a)
B) Deuda de las empresas públicas (b)**

**13.11 Por Comunidades Autónomas propietarias.
Valores absolutos**

Millones de euros

	Total	Andalucía	Aragón	Princ. de Asturias	Illes Balears	Canarias	Cantabria	Castilla-La Mancha	Castilla y León	Cataluña	Extremadura	Galicia	La Rioja	Comun. de Madrid	Región de Murcia	Comun. Foral Navarra	Pais Vasco (b)	Comun. Valenciana
	1	2	3	4	5	6	7	8	9	10	11	12	13	14	15	16	17	18
95	1 698	142	2	19	5	21	-	-	29	740	15	5	7	496	-	12	13	191
96	1 790	152	3	20	6	41	-	-	27	807	12	5	8	463	-	14	8	223
97	2 028	160	6	26	5	106	0	-	17	922	15	5	12	545	-	10	10	190
98	2 296	161	7	19	4	124	0	-	39	1 085	11	4	4	611	-	13	10	204
99	3 394	174	12	22	4	134	0	17	45	1 277	5	6	8	1 270	0	24	16	380
00	2 832	185	12	13	46	186	5	45	17	944	1	17	5	393	0	25	76	861
01	3 443	141	12	15	37	222	5	60	18	1 207	10	13	2	441	0	53	68	1 139
02	4 568	144	10	20	36	282	8	435	23	1 634	9	12	7	438	0	60	153	1 298
03	6 217	124	128	25	49	307	9	467	28	2 613	15	17	9	593	0	52	331	1 448
04	6 620	135	145	14	39	332	9	611	41	2 813	14	18	3	559	-	57	382	1 449
05	6 290	125	124	61	44	209	10	698	39	2 663	8	20	9	506	0	159	355	1 262
06	7 687	120	88	94	92	204	19	670	37	3 274	8	178	28	956	-	144	355	1 420
07	9 195	166	218	170	548	217	19	672	54	3 698	4	237	17	924	-	249	538	1 465
08	10 405	195	309	159	712	250	20	635	94	4 480	14	305	25	1 158	29	299	462	1 259
09 III	12 238	308	363	216	652	272	27	747	239	5 787	17	221	6	1 123	26	377	634	1 223
IV	12 839	342	384	215	675	249	35	749	249	5 918	18	211	0	1 321	27	350	693	1 401
10 I	P 13 505	378	388	272	690	253	35	780	264	6 095	15	225	0	1 317	25	319	705	1 745
II	P 13 761	402	417	273	706	250	39	811	280	6 186	15	233	1	1 290	25	309	730	1 794
III	P 13 984	454	424	279	665	261	35	821	296	6 374	10	225	1	1 262	25	319	738	1 793
IV	P 13 485	599	464	279	678	244	35	648	349	6 434	18	214	3	1 482	0	323	598	1 117
11 I	P 14 144	616	448	278	700	236	38	647	362	6 814	28	222	3	1 683	-	334	564	1 171
II	P 14 242	664	467	303	690	225	35	690	398	6 792	21	228	0	1 663	-	323	562	1 181
III	P 13 513	662	467	326	688	228	35	80	395	6 700	24	229	1	1 641	0	312	559	1 165
IV	P 13 035	714	477	321	666	224	36	79	410	6 368	22	232	1	1 678	0	74	601	1 134
12 I	P 12 360	678	431	338	636	219	35	78	415	6 318	27	231	1	1 676	0	72	75	1 127
II	A 12 358	688	441	327	626	216	38	73	405	6 365	26	228	2	1 648	1	67	93	1 114

Véanse notas al final del capítulo.

**13. EMPRESAS PÚBLICAS DE COMUNIDADES AUTÓNOMAS (a)
B) Deuda de las empresas públicas (b)**

**13.12 Por Comunidades Autónomas propietarias.
Ratio deuda/PIB (c)**

Porcentajes

	Total	Andalucía	Aragón	Princ. de Asturias	Illes Balears	Canarias	Cantabria	Castilla-La Mancha	Castilla y León	Cataluña	Extremadura	Galicia	La Rioja	Comun. de Madrid	Región de Murcia	Comun. Foral Navarra	Pais Vasco (b)	Comun. Valenciana
	1	2	3	4	5	6	7	8	9	10	11	12	13	14	15	16	17	18
95	0,4	0,2	0,0	0,2	0,0	0,1	-	-	0,1	0,9	0,2	0,0	0,2	0,7	-	0,2	0,0	0,5
96	0,4	0,2	0,0	0,2	0,1	0,2	-	-	0,1	0,9	0,1	0,0	0,2	0,6	-	0,2	0,0	0,5
97	0,4	0,2	0,0	0,2	0,0	0,5	0,0	-	0,1	1,0	0,2	0,0	0,3	0,6	-	0,1	0,0	0,4
98	0,4	0,2	0,0	0,2	0,0	0,6	0,0	-	0,1	1,1	0,1	0,0	0,1	0,7	-	0,1	0,0	0,4
99	0,6	0,2	0,1	0,2	0,0	0,6	0,0	0,1	0,1	1,2	0,1	0,0	0,2	1,3	0,0	0,2	0,0	0,7
00	0,4	0,2	0,1	0,1	0,3	0,7	0,1	0,2	0,1	0,8	0,0	0,1	0,1	0,4	0,0	0,2	0,2	1,4
01	0,5	0,2	0,1	0,1	0,2	0,8	0,1	0,3	0,0	0,9	0,1	0,0	0,0	0,4	0,0	0,5	0,2	1,7
02	0,6	0,1	0,0	0,1	0,2	0,9	0,1	1,8	0,1	1,2	0,1	0,0	0,1	0,3	0,0	0,5	0,3	1,8
03	0,8	0,1	0,5	0,2	0,3	1,0	0,1	1,8	0,1	1,8	0,1	0,0	0,2	0,4	0,0	0,4	0,7	1,9
04	0,8	0,1	0,6	0,1	0,2	1,0	0,1	2,2	0,1	1,8	0,1	0,0	0,0	0,4	-	0,4	0,7	1,8
05	0,7	0,1	0,4	0,3	0,2	0,6	0,1	2,3	0,1	1,6	0,0	0,0	0,1	0,3	0,0	1,0	0,6	1,4
06	0,8	0,1	0,3	0,4	0,4	0,5	0,2	2,0	0,1	1,8	0,0	0,4	0,4	0,5	-	0,9	0,6	1,5
07	0,9	0,1	0,7	0,7	2,1	0,5	0,1	1,9	0,1	1,9	0,0	0,4	0,2	0,5	-	1,4	0,8	1,4
08	1,0	0,1	0,9	0,7	2,6	0,6	0,1	1,7	0,2	2,2	0,1	0,5	0,3	0,6	0,1	1,6	0,7	1,2
09 III	1,2	0,2	1,1	0,9	2,5	0,7	0,2	2,1	0,4	2,9	0,1	0,4	0,1	0,6	0,1	2,1	1,0	1,2
IV	1,2	0,2	1,2	0,9	2,6	0,6	0,3	2,1	0,4	3,0	0,1	0,4	0,0	0,7	0,1	1,9	1,1	1,4
10 I	P 1,3	0,3	1,2	1,2	2,6	0,6	0,3	2,2	0,5	3,1	0,1	0,4	0,0	0,7	0,1	1,7	1,1	1,7
II	P 1,3	0,3	1,3	1,2	2,7	0,6	0,3	2,3	0,5	3,1	0,1	0,4	0,0	0,7	0,1	1,7	1,1	1,8
III	P 1,3	0,3	1,3	1,2	2,5	0,6	0,3	2,3	0,5	3,2	0,1	0,4	0,0	0,7	0,1	1,7	1,1	1,8
IV	P 1,3	0,4	1,4	1,2	2,6	0,6	0,3	1,7	0,6	3,3	0,1	0,4	0,0	0,8	0,0	1,8	0,9	1,1
11 I	P 1,3	0,4	1,3	1,2	2,6	0,6	0,3	1,7	0,6	3,4	0,2	0,4	0,0	0,9	-	1,8	0,9	1,1
II	P 1,3	0,5	1,4	1,3	2,6	0,5	0,3	1,8	0,7	3,4	0,1	0,4	0,0	0,9	-	1,7	0,8	1,2
III	P 1,3	0,5	1,4	1,4	2,6	0,5	0,3	0,2	0,7	3,3	0,1	0,4	0,0	0,9	0,0	1,7	0,8	1,1
IV	P 1,2	0,5	1,4	1,4	2,5	0,5	0,3	0,2	0,7	3,2	0,1	0,4	0,0	0,9	0,0	0,4	0,9	1,1
12 I	P 1,2	0,5	1,3	1,5	2,4	0,5	0,3	0,2	0,7	3,2	0,2	0,4	0,0	0,9	0,0	0,4	0,1	1,1
II	A 1,2	0,5	1,3	1,4	2,3	0,5	0,3	0,2	0,7	3,2	0,1	0,4	0,0	0,9	0,0	0,4	0,1	1,1

Véanse notas al final del capítulo.

NOTAS A LOS CUADROS DEL CAPÍTULO 13. COMUNIDADES AUTÓNOMAS

Cuadro 13.1

- Un signo positivo (negativo) implica que las Comunidades Autónomas han obtenido beneficios (pérdidas) por este concepto.
- Incluye las diferencias entre el valor de mercado y el valor nominal de los pasivos y otros ajustes como consecuencia de reclasificaciones de unidades institucionales y otras revisiones de la información

Cuadro 13.2

Véanse notas al cuadro 13.1.

Cuadro 13.3

- Variaciones anuales de la columna 1 del cuadro 13.7.
- Columna 3 del cuadro 13.1, cambiada de signo.
- Un signo positivo significa que el concepto correspondiente contribuye a incrementar la deuda; un signo negativo, que contribuye a disminuirla.
- Columna detallada en el cuadro 13.5.
- Incluye efectos como los producidos por reclasificación de unidades institucionales o instrumentos financieros.
- Incluye los ajustes por los intereses devengados menos los intereses pagados, por primas de emisión o de amortización, por la diferencia entre el nominal emitido y el efectivo captado en las emisiones a descuento y por pérdidas o ganancias de capital realizadas en la amortización anticipada de pasivos.

Cuadro 13.4

Véanse notas al cuadro 13.3.

Cuadro 13.7

- El detalle de las emisiones en euros y en monedas distintas del euro se puede consultar en el capítulo 21, cuadro 18. La diferencia entre la columna 3 de este cuadro, 'Total valores distintos de acciones', y la columna 1 del cuadro 21.18, 'Total valores distintos de acciones, excepto derivados financieros', se debe a que la Deuda elaborada según la metodología del Protocolo de Déficit Excesivo (PDE) tiene en cuenta las operaciones swaps de divisa realizadas por las diferentes Comunidades Autónomas.
- Las unidades que se recogen aquí como Empresas Públicas son los principales organismos no administrativos, entes y empresas de las Comunidades Autónomas no clasificadas como Administraciones Públicas. Para facilitar la comparación con la deuda de las Administraciones Públicas que figura en los cuadros anteriores (que es la deuda pública en sentido estricto), la deuda de las Empresas Públicas que figura en este cuadro se ha calculado siguiendo la metodología del PDE. La deuda de las Empresas Públicas no está incluida en el ámbito del PDE y, por tanto, a diferencia de la deuda de las Administraciones Públicas (deuda pública) no se incluye en las Notificaciones que se remiten a la Comisión Europea.

Cuadro 13.8

- Incluye los Órganos de Gobierno de las Comunidades Autónomas.

Cuadro 13.9

- Para cada Comunidad Autónoma incluye las unidades que se ocupan de la administración general de la Comunidad Autónoma, las universidades localizadas en su ámbito y aquellos organismos y empresas dependientes de la Comunidad Autónoma que se clasifican como Administraciones Públicas.
- Véase también el cuadro 14.8, columna 16.

Cuadro 13.10

- Para cada Comunidad Autónoma incluye las unidades que se ocupan de la administración general de la Comunidad Autónoma, las universidades localizadas en su ámbito y aquellos organismos y empresas dependientes de la Comunidad Autónoma que se clasifican como Administraciones Públicas.
- El PIB a precios de mercado utilizado para el total se ha elaborado a partir de la serie oficial de la CNE trimestral que publica el INE, agregando los últimos cuatro trimestres para cada fecha de referencia. Para las Comunidades Autónomas, se ha utilizado el PIB pm regional de la Contabilidad Regional de España (CRE) del INE en los años en que está disponible la información; para el resto de años se ha aplicado al PIB pm nacional la estructura regional del último PIB pm regional publicado por el INE.
- Véase también el cuadro 14.8, columna 16.

Cuadro 13.11

- Las unidades que se recogen aquí como Empresas Públicas son los principales organismos no administrativos, entes y empresas de las Comunidades Autónomas no clasificadas como Administraciones Públicas.
- Para facilitar la comparación con la deuda de las Administraciones Públicas que figura en los cuadros anteriores (que es la deuda pública en sentido estricto), la deuda de las Empresas Públicas que figura en este cuadro se ha calculado siguiendo la metodología del PDE. La deuda de las Empresas Públicas no está incluida en el ámbito del PDE y, por tanto, a diferencia de la deuda de las Administraciones Públicas (deuda pública), no se incluye en las Notificaciones que se remiten a la Comisión Europea.

Cuadro 13.12

- Las unidades que se recogen aquí como Empresas Públicas son los principales organismos no administrativos, entes y empresas de las Comunidades Autónomas no clasificadas como Administraciones Públicas.
- Para facilitar la comparación con la deuda de las Administraciones Públicas que figura en los cuadros anteriores (que es la deuda pública en sentido estricto), la deuda de las Empresas Públicas que figura en este cuadro se ha calculado siguiendo la metodología del PDE. La deuda de las Empresas Públicas no está incluida en el ámbito del PDE y, por tanto, a diferencia de la deuda de las Administraciones Públicas (deuda pública), no se incluye en las Notificaciones que se remiten a la Comisión Europea.

c. El PIB a precios de mercado utilizado para el total se ha elaborado a partir de la serie oficial de la CNE trimestral que publica el INE, agregando los últimos cuatro trimestres para cada fecha de referencia. Para las Comunidades Autónomas, se ha utilizado el PIB pm regional de la Contabilidad Regional de España (CRE) del INE en los años en que está disponible esta información; para el resto de años se ha aplicado al PIB pm nacional la estructura regional del último PIB pm regional publicado por el INE.

CAPÍTULO 14 CORPORACIONES LOCALES

NOTA INTRODUCTORIA A LOS CUADROS DEL CAPÍTULO 14 Y OTRAS ESTADÍSTICAS SOBRE
CORPORACIONES LOCALES

- 1 El Banco de España tiene encomendada por el Plan Estadístico Nacional, entre otras, la elaboración de las estadísticas de deuda pública según el Protocolo sobre el Déficit Excesivo (PDE) y las Cuentas Financieras de las Administraciones Públicas, en tanto que forman parte de las Cuentas Financieras de la Economía Española, ambas de periodicidad trimestral. La deuda PDE de las Corporaciones Locales se presenta en los cuadros 14.6 a 14.8 de este capítulo; entre los cuadros del capítulo figura la conciliación entre deuda, operaciones financieras y capacidad (+) o necesidad (-) de financiación.
- 2 Por otro lado, las Cuentas Financieras de este subsector de las Administraciones Públicas se incluyen en la publicación Cuentas Financieras de la Economía Española, que se difunde también en el sitio web del Banco de España (<http://www.bde.es/webbde/es/estadis/ccff/ccff.html>). A esta información se puede acceder desde los siguientes enlaces:

Detalles por instrumentos de las cuentas no consolidadas. Balance financiero:

<http://www.bde.es/webbde/es/estadis/ccff/0218a.pdf>.

Detalles por instrumentos de las cuentas no consolidadas. Cuenta de operaciones financieras:

<http://www.bde.es/webbde/es/estadis/ccff/0218b.pdf>.

- 3 Las Cuentas no Financieras de las Corporaciones Locales se elaboran, fundamentalmente, por la Intervención General de la Administración del Estado (IGAE), y también por el INE, y se difunden en www.pap.minhap.gob.es y en www.ine.es. Por otra parte, el Banco de España incluye, en su publicación Cuentas Financieras de la Economía Española, una amplia síntesis de esta información, a la que se puede acceder desde los siguientes enlaces: Cuentas de operaciones no financieras: <http://www.bde.es/webbde/es/estadis/ccff/0119.pdf>.

14. CORPORACIONES LOCALES
A) Protocolo de Déficit Excesivo

14.1 Capacidad (+) o necesidad (-) de financiación y pasivos en circulación. Valores absolutos

Capacidad (+) o necesidad (-) de financiación: INE e IGAE. PIBpm: INE.

Millones de euros

	Capacidad (+) o Necesidad (-) de financiación			Pasivos en circulación y deuda						Pro memoria: PIB pm
	Según la Contabilidad Nacional de España (CNE)	Ajuste por Swaps de intereses (a)	Según el Protocolo de Déficit Excesivo	Según las Cuentas Financieras de la Economía Española	Ajustes por pasivos no incluidos y por valoración			Deuda según el Protocolo de Déficit Excesivo		
					Total	Pasivos de Administraciones Públicas en poder de otras Administraciones Públicas	Otras cuentas pendientes de pago		Ajustes de valoración y otros (b)	
1	2	3=1+2	4=5+9	5=6 a 8	6	7	8	9	10	
95	-135	-	-135	25 289	7 348	-	7 277	71	17 941	447 205
96	34	-	34	26 284	7 383	-	7 262	121	18 902	473 855
97	120	-	120	25 987	7 693	-	7 553	140	18 294	503 921
98	161	-	161	27 290	8 122	-	7 949	173	19 169	539 493
99	-34	-	-34	27 486	7 830	-	7 668	162	19 656	579 942
00	584	-	584	28 428	8 635	-	8 447	188	19 793	629 907
01	-256	-	-256	29 070	8 901	-	8 695	206	20 170	680 397
02	-860	-	-860	31 271	9 750	-	9 539	210	21 522	729 258
03	-1 903	3	-1 900	33 021	10 107	-	9 944	164	22 914	783 082
04	112	3	115	34 839	10 686	-	10 523	163	24 153	841 294
05	-548	3	-545	39 000	13 465	-	13 313	152	25 535	909 298
06	765	2	767	42 404	14 834	-	14 732	101	27 570	985 547
07	-3 233	6	-3 227	46 084	16 700	-	16 608	92	29 385	1 053 161
08	-5 335	7	-5 328	50 492	18 717	-	18 620	97	31 775	1 087 788
09	-5 860	-1	-5 861	54 749	20 049	-	19 972	76	34 700	1 048 060
10	-7 036	-20	-7 056	59 438	24 007	-	24 069	-62	35 431	1 048 883
11	-8 991	37	-8 954	64 958	29 539	-	29 653	-115	35 420	1 063 355
11 /	P	55 881	18 537	-	18 633	-96	37 344	1 052 763
II	P	58 427	20 789	-	20 875	-87	37 638	1 058 036
III	P	57 866	21 165	-	21 204	-39	36 701	1 062 368
IV	P	64 958	29 539	-	29 653	-115	35 420	1 063 355
12 /	P	62 738	25 878	-	25 994	-116	36 860	1 062 646
II	A	64 550	28 244	-	28 514	-271	36 306	1 059 336

Véanse notas al final del capítulo.

14. CORPORACIONES LOCALES
A) Protocolo de Déficit Excesivo

14.2 Capacidad (+) o necesidad (-) de financiación y pasivos en circulación. Porcentajes del PIB pm

Capacidad (+) o necesidad (-) de financiación: INE e IGAE. PIBpm: INE.

Porcentajes

	Capacidad (+) o Necesidad (-) de financiación			Pasivos en circulación y deuda						Pro memoria: PIB pm
	Según la Contabilidad Nacional de España (CNE)	Ajuste por Swaps de intereses (a)	Según el Protocolo de Déficit Excesivo	Según las Cuentas Financieras de la Economía Española	Ajustes por pasivos no incluidos y por valoración			Deuda según el Protocolo de Déficit Excesivo		
					Total	Pasivos de Administraciones Públicas en poder de otras Administraciones Públicas	Otras cuentas pendientes de pago		Ajustes de valoración y otros (b)	
1	2	3=1+2	4=5+9	5=6 a 8	6	7	8	9	10	
95	-0,0	-	-0,0	5,7	1,6	-	1,6	0,0	4,0	447 205
96	0,0	-	0,0	5,5	1,6	-	1,5	0,0	4,0	473 855
97	0,0	-	0,0	5,2	1,5	-	1,5	0,0	3,6	503 921
98	0,0	-	0,0	5,1	1,5	-	1,5	0,0	3,6	539 493
99	-0,0	-	-0,0	4,7	1,4	-	1,3	0,0	3,4	579 942
00	0,1	-	0,1	4,5	1,4	-	1,3	0,0	3,1	629 907
01	-0,0	-	-0,0	4,3	1,3	-	1,3	0,0	3,0	680 397
02	-0,1	-	-0,1	4,3	1,3	-	1,3	0,0	3,0	729 258
03	-0,2	0,0	-0,2	4,2	1,3	-	1,3	0,0	2,9	783 082
04	0,0	0,0	0,0	4,1	1,3	-	1,3	0,0	2,9	841 294
05	-0,1	0,0	-0,1	4,3	1,5	-	1,5	0,0	2,8	909 298
06	0,1	0,0	0,1	4,3	1,5	-	1,5	0,0	2,8	985 547
07	-0,3	0,0	-0,3	4,4	1,6	-	1,6	0,0	2,8	1 053 161
08	-0,5	0,0	-0,5	4,6	1,7	-	1,7	0,0	2,9	1 087 788
09	-0,6	-0,0	-0,6	5,2	1,9	-	1,9	0,0	3,3	1 048 060
10	-0,7	-0,0	-0,7	5,7	2,3	-	2,3	-0,0	3,4	1 048 883
11	-0,8	0,0	-0,8	6,1	2,8	-	2,8	-0,0	3,3	1 063 355
11 /	P	5,3	1,8	-	1,8	-0,0	3,5	1 052 763
II	P	5,5	2,0	-	2,0	-0,0	3,6	1 058 036
III	P	5,4	2,0	-	2,0	-0,0	3,5	1 062 368
IV	P	6,1	2,8	-	2,8	-0,0	3,3	1 063 355
12 /	P	5,9	2,4	-	2,4	-0,0	3,5	1 062 646
II	A	6,1	2,7	-	2,7	-0,0	3,4	1 059 336

Véanse notas al final del capítulo.

14. CORPORACIONES LOCALES.
A) Protocolo de Déficit Excesivo

14.3 Conciliación entre la necesidad de financiación y la variación de la deuda elaborada según la metodología del Protocolo de Déficit Excesivo.
Valores absolutos

INE, IGAE y Banco de España *Millones de euros*

	Variación de la deuda según el PDE (a)	Necesidad(+) o Capac.(-) de financiación según el PDE (b)	Adquisiciones netas de activos financieros (c) (d)	Ajustes (c)					
				Total	Otras cuentas pendientes de pago	Operaciones financieras entre Administraciones Públicas	Por variaciones en el tipo de cambio	Otros cambios en volumen de la deuda (e)	Otros ajustes (f)
1=2+3+4	2	3	4=5 a 9	5	6	7	8	9	
95	1 033	135	244	655	547	-	163	-	-56
96	960	-34	916	78	44	-	65	-	-31
97	-608	-120	-139	-349	-341	-	14	-	-22
98	875	-161	1 424	-388	-472	-	120	-	-36
99	488	34	81	373	346	-	59	-	-32
00	137	-584	1 511	-791	-779	-	21	-	-32
01	377	256	331	-210	-211	-	28	-	-28
02	1 352	860	1 324	-832	-823	-	25	-	-34
03	1 392	1 900	-113	-395	-366	-	-0	-	-29
04	1 239	-115	1 904	-550	-526	-	2	-	-26
05	1 382	545	3 701	-2 865	-2 845	-	-4	-	-16
06	2 036	-767	4 336	-1 534	-1 514	-	-0	-	-19
07	1 814	3 227	329	-1 741	-1 732	-	-1	-	-9
08	2 390	5 328	-789	-2 149	-2 124	-	1	-	-26
09	2 925	5 861	-1 618	-1 318	-1 283	-	-0	-	-35
10	P 731	7 056	-2 213	-4 112	-4 057	-	1	-	-56
11	P -11	8 954	-3 401	-5 564	-5 579	-	0	-	15

Véanse notas al final del capítulo.

14. CORPORACIONES LOCALES.
A) Protocolo de Déficit Excesivo

14.4 Conciliación entre la necesidad de financiación y la variación de la deuda elaborada según la metodología del Protocolo de Déficit Excesivo.
Porcentajes del PIB pm

INE, IGAE y Banco de España *Porcentajes*

	Variación de la deuda según el PED (a)	Necesidad(+) o Capac.(-) de financiación según el PDE (b)	Adquisiciones netas de activos financieros (c) (d)	Ajustes (c)					
				Total	Otras cuentas pendientes de pago	Operaciones financieras entre Administraciones Públicas	Por variaciones en el tipo de cambio	Otros cambios en volumen de la deuda (e)	Otros ajustes (f)
1=2+3+4	2	3	4=5 a 9	5	6	7	8	9	
95	0,2	0,0	0,1	0,1	0,1	-	0,0	-	-0,0
96	0,2	-0,0	0,2	0,0	0,0	-	0,0	-	-0,0
97	-0,1	-0,0	-0,0	-0,1	-0,1	-	0,0	-	-0,0
98	0,2	-0,0	0,3	-0,1	-0,1	-	0,0	-	-0,0
99	0,1	0,0	0,0	0,1	0,1	-	0,0	-	-0,0
00	0,0	-0,1	0,2	-0,1	-0,1	-	0,0	-	-0,0
01	0,1	0,0	0,0	-0,0	-0,0	-	0,0	-	-0,0
02	0,2	0,1	0,2	-0,1	-0,1	-	0,0	-	-0,0
03	0,2	0,2	-0,0	-0,1	-0,0	-	-0,0	-	-0,0
04	0,1	-0,0	0,2	-0,1	-0,1	-	0,0	-	-0,0
05	0,2	0,1	0,4	-0,3	-0,3	-	-0,0	-	-0,0
06	0,2	-0,1	0,4	-0,2	-0,2	-	-0,0	-	-0,0
07	0,2	0,3	0,0	-0,2	-0,2	-	-0,0	-	-0,0
08	0,2	0,5	-0,1	-0,2	-0,2	-	0,0	-	-0,0
09	0,3	0,6	-0,2	-0,1	-0,1	-	-0,0	-	-0,0
10	P 0,1	0,7	-0,2	-0,4	-0,4	-	0,0	-	-0,0
11	P -0,0	0,8	-0,3	-0,5	-0,5	-	0,0	-	0,0

Véanse notas al final del capítulo.

14. CORPORACIONES LOCALES
A) Protocolo de Déficit Excesivo

14.5 Adquisición neta de activos financieros

Millones de euros

	Total	Efectivo y depósitos				Valores distintos de acciones				Prés- tamos	Acciones y participaciones			Otras cuentas pendien- tes de cobro
		Total	Depósitos en el Banco de España	Resto depósi- tos transfe- ribles	Otros depósi- tos	Total	A corto plazo	A largo plazo	Deriva- dos finan- cieros		Total	Acciones	Otras partici- paciones	
95	244	275	-	17	258	2	-	2	-	...	28	18	10	-62
96	916	854	-	845	9	-15	-	-15	-	...	75	58	17	2
97	-139	-254	-	-310	56	0	-	0	-	...	174	154	20	-58
98	1 424	1 304	-	1 051	253	-6	-	-6	-	...	139	132	7	-13
99	81	116	-	-135	251	2	-	2	-	...	22	21	1	-59
00	1 511	1 585	9	1 059	517	2	-	2	-	...	-30	-20	-10	-45
01	331	349	-5	284	70	2	...	2	-	...	14	-1	15	-33
02	1 324	1 224	3	1 033	188	4	...	4	-	...	35	22	13	61
03	-113	-245	-1	-157	-87	2	...	5	-3	...	278	268	10	-148
04	1 904	1 731	-2	1 235	498	2	...	5	-3	...	20	10	10	150
05	3 701	3 253	1	2 468	784	2	...	5	-3	3	247	212	34	196
06	4 336	4 084	-1	2 290	1 795	3	...	5	-2	-2	172	148	24	80
07	329	139	0	-208	347	-1	...	5	-6	3	100	86	14	88
08	-789	-1 161	0	-946	-215	-2	...	5	-7	83	96	79	18	195
09	-1 618	-1 354	-0	-1 250	-103	6	...	5	1	112	-16	-12	-4	-366
10	P -2 213	-1 976	-1	-1 221	-754	25	...	5	20	59	-161	-149	-12	-160
11	P -3 401	-3 216	-3	-2 241	-972	-32	...	5	-37	-23	46	42	4	-176
10 /V	P -1 683	-1 798	-1	-1 048	-750	21	...	1	20	14	-40	-37	-3	121
11 /	P -1 792	-1 613	-1	-1 487	-126	1	...	1	-	-6	12	11	1	-186
//	P -766	-588	-3	-291	-295	1	...	1	-	-6	12	11	1	-185
///	P -652	-644	1	-431	-214	1	...	1	-	-6	11	10	1	-16
IV	P -191	-371	-0	-33	-338	-36	...	1	-37	-6	11	10	1	211
12 /	P -615	-640	0	-547	-93	10	...	-0	10	-2	-4	-2	-2	21
//	A 899	1 082	-1	660	423	10	...	-	10	-2	-0	1	-2	-191

14 CORPORACIONES LOCALES
A) Protocolo de Déficit Excesivo

14.6 Deuda. Resumen general

Datos referidos a Junio de 2012

Miliones de euros

	Serie en cuadro y columna/ Time series in table and column	Valores en Pesetas/Euros		Valores en monedas distintas de Peseta/Euros	Préstamos/loans				Resto del mundo/ Rest of the world	
		Total	Valores a corto plazo/ Short term securities		Obligaciones y deuda no negociable/ Bonds and nonmarketable debt	Total	Instituciones financieras/ Financial institutions			
							Corto plazo/ Short-term	Medio y largo plazo/ Medium and long-term		Total
	1	2=3+4+5+6	3	4	5	6=7+10	8	9	10	
TOTAL	14.8/1	36 306	-	1 784	-	34 522	3 239	28 491	2 792	
1. Ayuntamientos	14.8/3	28 424	-	1 330	-	27 094	2 179	22 533	2 382	
Capitales de provincia	14.8/4	14 300	-	1 330	-	12 970	757	9 941	2 272	
Más de 500.000 habitantes	14.8/5	10 406	-	1 330	-	9 076	545	6 304	2 227	
Barcelona	14.8/6	1 115	-	140	-	975	0	685	290	
Madrid	14.8/7	6 479	-	1 190	-	5 289	487	3 019	1 783	
Málaga	14.8/8	757	-	757	-	757	-	733	24	
Sevilla	14.8/9	449	-	-	-	449	57	384	8	
Valencia	14.8/10	864	-	-	-	864	0	740	123	
Zaragoza	14.8/11	743	-	-	-	743	-	743	-	
Resto de capitales de provincia	14.8/12	3 893	-	-	-	3 893	212	3 636	45	
No capitales de provincia	14.8/13	14 124	-	-	-	14 124	1 422	12 592	110	
2. Diputaciones, Consejos y Cabildos Insulares	14.8/14	7 555	-	454	-	7 101	1 005	5 686	410	
Diputaciones de Régimen Común	14.8/15	4 286	-	0	-	4 286	658	3 559	69	
Diputaciones Forales del País Vasco	14.8/16	2 359	-	140	-	2 219	336	1 556	327	
Consejos y Cabildos Insulares	14.8/17	910	-	314	-	596	581	570	14	
3. Ciudades Autónomas	14.8/18	328	-	-	-	328	54	273	-	
PRO MEMORIA:										
EMPRESAS PÚBLICAS	14.7/11	9 114	-	-	-	9 114	581	7 744	1 370	

June 2012 data

14.6 Debt. General Summary

EUR millions

14 LOCAL GOVERNMENTS
A) Excessive deficit procedure

MEMORANDUM ITEM:
PUBLIC ENTERPRISES

Véanse notas al final del capítulo/See notes at the end of the chapter.

14. CORPORACIONES LOCALES
A) Protocolo de Déficit Excesivo

14.7 Deuda por instrumentos

Millones de euros

	Total		Efectivo y depósitos	Valores distintos de acciones (a)			Préstamos			Pasivos en poder de otras Administraciones Públicas	Pro memoria: Empresas Públicas(b)	
	1=3+4+7	Porcentajes del PIB pm		Total	A corto plazo	A largo plazo	Total	A corto plazo	A largo plazo		11	Porcentajes del PIB pm
95	17 941	4,0	-	2 059	0	2 059	15 882	1 974	13 908	-	1 469	0,3
96	18 902	4,0	-	2 137	0	2 137	16 764	2 318	14 447	-	1 438	0,3
97	18 294	3,6	-	2 281	0	2 281	16 013	1 588	14 426	-	1 414	0,3
98	19 169	3,6	-	2 392	0	2 392	16 777	1 203	15 573	-	1 402	0,3
99	19 656	3,4	-	2 245	0	2 245	17 412	1 237	16 175	-	1 361	0,2
00	19 793	3,1	-	2 161	0	2 161	17 632	1 243	16 389	-	1 996	0,3
01	20 170	3,0	-	2 101	0	2 101	18 069	1 365	16 703	-	2 237	0,3
02	21 522	3,0	-	2 295	0	2 295	19 226	1 616	17 610	-	2 444	0,3
03	22 914	2,9	-	2 258	0	2 258	20 656	1 887	18 769	-	2 967	0,4
04	24 153	2,9	-	2 242	0	2 242	21 911	1 746	20 165	-	3 198	0,4
05	25 535	2,8	-	2 233	0	2 233	23 301	1 524	21 777	-	3 601	0,4
06	27 570	2,8	-	2 461	-	2 461	25 109	1 406	23 702	-	3 881	0,4
07	29 385	2,8	-	2 593	-	2 593	26 792	1 703	25 089	-	4 777	0,5
08	31 775	2,9	-	2 579	-	2 579	29 196	2 852	26 345	-	5 681	0,5
09 III	34 618	3,3	-	2 439	-	2 439	32 179	3 299	28 880	-	7 574	0,7
IV	34 700	3,3	-	2 440	-	2 440	32 260	2 392	29 868	-	7 855	0,7
10 I	P 36 167	3,5	-	2 440	-	2 440	33 728	3 897	29 830	-	7 994	0,8
II	P 36 514	3,5	-	2 410	-	2 410	34 104	4 114	29 990	-	8 388	0,8
III	P 36 220	3,5	-	2 410	-	2 410	33 810	3 743	30 067	-	8 394	0,8
IV	P 35 431	3,4	-	2 326	-	2 326	33 105	1 570	31 535	-	9 063	0,9
11 I	P 37 344	3,5	-	2 226	-	2 226	35 118	3 519	31 599	-	9 116	0,9
II	P 37 638	3,5	-	2 196	-	2 196	35 442	3 910	31 533	-	9 133	0,9
III	P 36 701	3,4	-	2 196	-	2 196	34 506	3 505	31 000	-	9 390	0,9
IV	P 35 420	3,3	-	1 904	-	1 904	33 516	1 434	32 082	-	9 328	0,9
12 I	P 36 860	3,5	-	1 904	-	1 904	34 955	3 042	31 914	-	9 276	0,9
II	A 36 306	3,4	-	1 784	-	1 784	34 522	3 239	31 284	-	9 114	0,9

Véanse notas al final del capítulo.

14. CORPORACIONES LOCALES
A) Protocolo de Déficit Excesivo

14.8 Deuda por tipos de Corporaciones Locales. (a)
Valores absolutos y ratio de deuda/PIB

Millones de euros y porcentajes

	Total	Total % del PIBpm (b)	Ayuntamientos, mancomunidades y agrupaciones inframunicipales										Diputaciones, Consejos y Cabildos Insulares				Ciudades Autónomas	
			Capitales de provincia										Resto	Total	Diputaciones de régimen común	Diputaciones Forales del País Vasco		Consejos y Cabildos Insulares
			Total	Con más de 500.000 habitantes								Resto capitales de provincia						
				Total	Barcelona	Madrid	Málaga	Sevilla	Valencia	Zaragoza	Resto							
1=3+4+18	2	3=4+13	4=5+12	5=6a11	6	7	8	9	10	11	12	13	14=15a17	15	16	17	18	
95	17 941	4,0	12 484	6 141	3 862	1 614	1 036	163	316	314	418	2 279	6 344	5 395	2 689	2 442	264	62
96	18 902	4,0	13 398	6 506	3 991	1 565	1 154	175	335	320	442	2 516	6 892	5 401	2 710	2 426	266	102
97	18 294	3,6	13 725	6 640	4 031	1 445	1 167	156	326	351	585	2 609	7 084	4 483	2 570	1 622	291	86
98	19 169	3,6	14 438	6 690	3 944	1 387	1 132	163	319	367	576	2 746	7 747	4 652	2 717	1 587	348	79
99	19 656	3,4	14 748	6 734	3 823	1 364	969	163	342	424	561	2 911	8 015	4 824	2 828	1 607	389	84
00	19 793	3,1	14 936	6 735	3 760	1 239	990	198	340	450	543	2 975	8 201	4 765	3 003	1 320	443	91
01	20 170	3,0	15 359	6 885	3 796	1 153	1 033	237	318	480	575	3 089	8 474	4 728	2 940	1 252	536	83
02	21 522	3,0	16 412	7 166	4 002	1 259	1 137	244	267	584	511	3 164	9 246	5 014	3 067	1 337	611	95
03	22 914	2,9	17 719	7 748	4 509	1 245	1 455	347	293	640	529	3 239	9 971	5 095	3 039	1 361	694	100
04	24 153	2,9	18 786	8 365	5 182	1 207	2 124	412	302	634	503	3 183	10 422	5 243	3 133	1 313	797	123
05	25 535	2,8	20 092	9 589	6 450	1 148	3 337	443	341	714	468	3 139	10 503	5 320	3 066	1 388	866	123
06	27 570	2,8	22 177	11 370	8 154	1 061	5 040	489	366	716	482	3 216	10 807	5 279	3 110	1 281	888	114
07	29 385	2,8	23 874	12 278	9 192	928	6 039	529	384	737	574	3 087	11 596	5 392	3 147	1 318	927	118
08	31 775	2,9	26 058	13 313	9 984	770	6 682	618	422	802	690	3 329	12 745	5 581	3 156	1 508	918	136
09	34 700	3,3	28 732	14 332	10 361	753	6 762	738	522	835	752	3 970	14 400	5 669	3 248	1 472	949	299
10 I	P 36 167	3,5	29 612	14 963	10 915	703	7 314	725	524	877	771	4 048	14 649	6 263	3 811	1 496	956	293
II	P 36 514	3,5	29 505	14 800	10 792	794	7 145	712	519	862	760	4 008	14 705	6 702	4 043	1 636	1 024	306
III	P 36 220	3,5	29 272	14 709	10 755	794	7 134	694	491	872	770	3 955	14 563	6 650	4 012	1 629	1 009	297
IV	P 35 431	3,4	28 904	14 429	10 490	1 202	6 453	743	454	890	748	3 939	14 475	6 211	3 403	1 807	1 001	316
11 I	P 37 344	3,5	29 985	15 046	10 984	1 102	7 008	728	471	885	790	4 062	14 939	7 050	4 239	1 810	1 001	308
II	P 37 638	3,6	29 637	14 754	10 772	1 091	6 819	735	482	867	778	3 982	14 883	7 709	4 422	2 292	995	292
III	P 36 701	3,5	29 224	14 743	10 810	1 091	6 891	721	474	860	773	3 933	14 481	7 169	4 139	2 030	1 000	308
IV	P 35 420	3,3	28 529	14 183	10 288	1 090	6 348	755	452	886	757	3 895	14 346	6 571	3 585	2 093	893	320
12 I	P 36 860	3,5	29 343	14 755	10 716	1 090	6 733	760	457	880	796	4 039	14 588	7 195	4 175	2 071	949	322
II	A 36 306	3,4	28 424	14 300	10 406	1 115	6 479	757	449	864	743	3 893	14 124	7 555	4 286	2 359	910	328

Véanse notas al final del capítulo.

NOTAS A LOS CUADROS DEL CAPÍTULO 14. CORPORACIONES LOCALES

Cuadro 14.1

- a. Un signo positivo (negativo) implica que las Corporaciones Locales han obtenido beneficios (pérdidas) por este concepto.
- b. Incluye las diferencias entre el valor de mercado y el valor nominal de los pasivos y otros ajustes como consecuencia de reclasificaciones de unidades institucionales y otras revisiones de información.

Cuadro 14.2

Véanse notas al cuadro 14.1.

Cuadro 14.3

- a. Variaciones anuales de la columna 1 del cuadro 14.7.
- b. Columna 3 del cuadro 14.1, cambiada de signo.
- c. Un signo positivo significa que el concepto correspondiente contribuye a incrementar la deuda; un signo negativo, que contribuye a disminuirla.
- d. Columna detallada en el cuadro 14.5.
- e. Incluye efectos como los producidos por reclasificación de unidades institucionales o instrumentos financieros.
- f. Incluye los ajustes por los intereses devengados menos los intereses pagados, por primas de emisión o de amortización, por la diferencia entre el nominal emitido y el efectivo captado en las emisiones a descuento y por pérdidas o ganancias de capital realizadas en la amortización anticipada de pasivos.

Cuadro 14.4

Véanse notas al cuadro 14.3

Cuadro 14.7

- a. El detalle de las emisiones en euros y en monedas distintas del euro se puede consultar en el capítulo 21, cuadro 18.
- b. Las unidades que se recogen aquí como Empresas Públicas son los principales organismos no administrativos, entes y empresas de las Corporaciones Locales no clasificadas como Administraciones Públicas. Para facilitar la comparación con la deuda de las Administraciones Públicas que figura en los cuadros anteriores (que es la deuda pública en sentido estricto), la deuda de las Empresas Públicas que figura en este cuadro se ha calculado siguiendo la metodología del PDE. La deuda de las Empresas Públicas no está incluida en el ámbito del PDE y, por tanto, a diferencia de la deuda de las Administraciones Públicas (deuda pública) no se incluye en las Notificaciones que se remiten a la Comisión Europea.

Cuadro 14.8

- a. Se clasifican como Corporaciones Locales los Ayuntamientos, las Diputaciones de régimen común, las Diputaciones forales, los Consejos y Cabildos Insulares y las agrupaciones supramunicipales e inframunicipales, y aquellos organismos y empresas dependientes de las Corporaciones Locales que se clasifican como Administraciones Públicas.
- b. El PIB a precios de mercado se ha elaborado a partir de la serie oficial de la CNE trimestral que publica el INE agregando los últimos cuatro trimestres para cada fecha de referencia.

CAPÍTULO 15 SOCIEDADES NO FINANCIERAS: SÍNTESIS DE LA INFORMACIÓN RECOPIADA POR
LA CENTRAL DE BALANCES

15 SOCIEDADES NO FINANCIERAS:
Síntesis de la información recopilada por la Central de Balances

15.A Total sociedades no financieras existentes en España y empresas
disponibles en las bases de datos de la Central de Balances.

Datos referidos a Diciembre de 2010 (Actualización Noviembre 2012)

Número de empresas

	TOTAL		Empresas con menos de 50 empleados		Empresas con más de 50 empleados				Promemoria		
	Total población según directorio INE	Central de Balances Integrada CBI	Total población según directorio INE	Colaboradoras con la Central de Balances Anual CBA	Base de datos elaborada a partir de Registros Mercantiles CBBE/RM	Total población según directorio INE	Colaboradoras con la Central de Balances Anual CBA	Base de datos elaborada a partir de Registros Mercantiles CBBE/RM			
								de 50 a 250		más de 250	
A) RAMAS DE ACTIVIDAD											
TOTAL	1 231 444	560 031	1 210 726	5 303	542 857	20 718	4 735	7 136	525	780	10 038
A. Agricultura, ganadería, silvicultura y pesca (a)	14 457	...	108	14 123	...	45	181	8	2	153
B. Industrias extractivas	2 381	1 458	2 299	31	1 365	82	26	36	-	7	57
C. Industria manufacturera	118 300	57 070	112 920	1 259	53 467	5 380	1 132	1 212	105	221	2 391
D. Suministro de energía eléctrica, gas, vapor y aire acondicionado	13 479	13 676	13 421	36	13 530	58	76	34	3	50	112
E. Suministro de agua, actividades de saneamiento, gestión de residuos y descontaminación	3 207	1 521	2 940	39	1 319	267	126	37	5	24	165
F. Construcción	261 422	102 267	259 043	845	99 696	2 379	554	1 172	32	73	1 399
G. Comercio al por mayor y al por menor; reparación de vehículos de motor y motocicletas	293 778	119 222	290 230	1 333	116 058	3 548	797	1 034	79	116	2 130
H. Transporte y almacenamiento	48 806	18 133	47 628	211	17 317	1 178	276	329	29	81	487
I. Hostelería	77 890	30 737	76 511	303	29 809	1 379	209	394	36	29	534
J. Información y comunicaciones	33 794	15 104	32 912	113	14 529	882	209	253	31	34	322
K. Actividades de las sociedades holding	2 089	2 309	2 089	25	2 077	-	68	139	12	24	93
L. Actividades inmobiliarias	80 784	63 545	80 701	280	62 435	83	144	686	18	20	424
M. Actividades profesionales, científicas y técnicas	123 088	60 250	121 851	294	59 173	1 237	343	440	44	55	637
N. Actividades administrativas y servicios auxiliares	78 116	20 517	76 325	196	19 316	1 791	394	611	71	26	590
P. Educación	23 161	7 420	22 344	47	7 173	817	70	130	10	2	117
Q. Actividades sanitarias y de servicios sociales	24 942	12 031	23 951	68	11 578	991	145	240	28	7	213
R. Actividades artísticas, recreativas y de entretenimiento	24 362	9 177	23 893	62	8 956	469	64	95	2	7	126
S. Otros servicios	21 845	11 137	21 668	53	10 936	177	35	113	12	2	88
B) TAMAÑOS											
Grandes y medianas	20 718	4 735	-	-	-	20 718	4 735	-	-	780	4 735
Grandes (> 250 empleados)	1 893	-	-	-	...	1 893	-	-	385	1 893
Medianas (de 50 a 250 empleados)	9 978	-	-	-	...	2 842	7 136	525	395	2 842
Pequeñas (< 50 empleados)	1 210 726	548 160	1 210 726	5 303	542 857	-	-	-	-	-	5 303

Véanse notas al final del capítulo.

15 SOCIEDADES NO FINANCIERAS:
Síntesis de la información recopilada por la Central de Balances

15.B Total empleados en las sociedades no financieras existentes en España y en las empresas disponibles en las bases de datos de la Central de Balances.

Datos referidos a Diciembre de 2010 (Actualización Noviembre 2012)

Número de empleados

	TOTAL		Empresas con menos de 50 empleados			Empresas con más de 50 empleados			Promemoria	
	Total población según directorio INE	Central de Balances Integrada CBI	Total población según directorio INE	Colaboradoras con la Central de Balances Anual CBA	Base de datos elaborada a partir de Registros Mercantiles CBBE/RM	Total población según directorio INE	Colaboradoras con la Central de Balances Anual CBA	Base de datos elaborada a partir de Registros Mercantiles CBBE/RM		
										de 50 a 250
A) RAMAS DE ACTIVIDAD										
TOTAL	8 887 188	5 142 003	4 214 174	102 447	2 084 663	4 673 014	2 483 632	204 029	694 832	2 586 079
A. Agricultura, ganadería, silvicultura y pesca (a)	...	70 580	...	1 877	49 550	...	7 869	4 118	153	9 746
B. Industrias extractivas	28 646	19 157	14 842	438	8 717	13 804	7 330	2 672	7	7 768
C. Industria manufacturera	1 776 734	962 112	771 206	29 552	382 596	1 005 528	441 518	108 446	92 621	471 070
D. Suministro de energía eléctrica, gas, vapor y aire acondicionado	39 370	32 569	7 075	164	2 539	32 295	29 483	383	28 217	29 647
E. Suministro de agua, actividades de saneamiento, gestión de residuos y descontaminación	127 528	118 770	18 676	765	6 901	108 652	107 828	3 276	9 393	108 593
F. Construcción	1 097 849	551 947	743 128	12 247	327 477	354 721	158 345	53 878	52 260	170 592
G. Comercio al por mayor y al por menor; reparación de vehículos de motor y motocicletas	1 930 771	1 178 355	977 065	27 848	520 474	953 706	549 750	80 283	203 192	577 598
H. Transporte y almacenamiento	533 149	386 344	241 742	4 463	107 117	291 407	247 322	27 442	170 434	251 785
I. Hostelería	635 304	331 588	348 832	7 303	174 108	286 472	119 558	30 619	10 128	126 861
J. Información y comunicaciones	351 679	231 174	100 898	2 426	52 946	250 781	153 252	22 550	59 693	155 678
K. Actividades de las sociedades holding	6 637	5 425	6 637	25	1 844	6 637	2 554	1 002	1 939	2 579
L. Actividades inmobiliarias	91 361	51 026	82 431	908	41 629	8 930	4 248	864	775	5 156
M. Actividades profesionales, científicas y técnicas	642 330	303 545	290 086	5 261	159 143	352 244	114 545	24 596	18 842	119 806
N. Actividades administrativas y servicios auxiliares	851 519	567 670	222 544	3 788	79 953	628 975	434 042	49 887	39 062	437 630
P. Educación	214 103	65 314	108 971	1 191	36 120	105 132	16 247	11 756	627	17 438
Q. Actividades sanitarias y de servicios sociales	316 253	154 253	118 569	1 719	57 174	197 684	73 116	22 244	2 561	74 835
R. Actividades artísticas, recreativas y de entretenimiento	147 569	49 849	89 547	1 416	33 416	58 022	8 002	7 015	1 035	9 418
S. Otros servicios	96 386	62 325	71 925	1 056	42 959	24 461	8 623	4 426	2 305	9 679
B) TAMAÑOS										
Grandes y medianas	4 673 014	2 483 632	-	-	-	4 673 014	2 483 632	-	694 832	2 483 632
Grandes (> 250 empleados)	...	2 264 221	-	-	-	...	2 264 221	-	660 888	2 264 221
Medianas (de 50 a 250 empleados)	...	690 672	-	-	-	...	219 411	204 029	33 944	219 411
Pequeñas (< 50 empleados)	4 214 174	2 187 110	4 214 174	102 447	2 084 663	-	-	-	-	102 447

Véanse notas al final del capítulo.

15 SOCIEDADES NO FINANCIERAS:
Síntesis de la información recopilada por la Central de Balances

15.C Balance, Cuenta de resultados y ratios. 2010

% y Ratios

	Bases de datos de la Central de Balances		
	C.B.I.	C.B.A. (Total)	C.B.T.
	1	2	3
A. BALANCE			
1 Activo inmovilizado	63,8	69,3	...
2 Material	35,7	29,9	31,9
3 1. Valor en libros	24,9	21,6	22,6
4 2. Ajuste para valorar a precios corrientes	10,8	8,3	9,3
5 Resto inmovilizado	28,1	39,4	...
6 Activo circulante	36,2	30,7	...
7 Deudores comerciales y otras cuentas a cobrar	12,6	8,5	6,6
8 Resto de activo circulante	23,6	22,3	...
9 Resto activos	61,5
10 Activo = Pasivo	100,0	100,0	100,0
11 Recursos propios (incluye ajuste a precios corrientes)	48,5	42,2	45,4
12 Recursos ajenos y Provisiones	51,5	57,8	54,6
13 Financiación bancaria	19,3	16,6	14,6
14 Acreedores comerciales y otras cuentas a pagar	8,7	6,9	7,7
15 Resto de recursos ajenos	23,4	34,3	32,2
16 Con coste financiero	22,5	25,4
17 Sin coste financiero	11,8	6,9
B. CUENTA DE RESULTADOS (Serie de tasas en cuadros 15.1 a 15.6)			
18 Valor de la producción (incluidas subvenciones)	100,0	100,0	100,0
19 Cifra neta de negocios	119,9	142,0	148,9
20 Resto	-19,9	-42,0	-48,9
21 Consumos intermedios (incluidos tributos)	63,4	65,9	65,9
22 Valor añadido bruto al coste de los factores (18-21)	36,6	34,1	34,1
23 Gastos de personal	26,4	20,1	16,0
24 Resultado económico bruto de la explotación (REB)(22-23)	10,2	14,0	18,1
25 Ingresos financieros	2,7	5,0	7,8
26 Gastos financieros	2,3	4,2	5,9
27 Intereses por financiación recibida	3,9	5,5
28 Amortizaciones y Provisiones de la explotación	7,9	6,4	7,4
29 Resultado ordinario neto (RON)(24+25-26-28)	2,6	8,3	12,5
30 Impuesto sobre beneficios	1,6	1,1	1,4
31 Resto de gastos e ingresos	-2,3	1,2	1,9
32 Resultado del ejercicio (29-30-31)	3,4	6,0	9,2
C. RATIOS SIGNIFICATIVAS (a) (Detalle en cuadros 15.7 a 15.25)			
33 R.1 Rentabilidad ordinaria del activo neto	5,9	6,3
34 R.2 Intereses por financiación recibida sobre recursos ajenos con coste (operaciones vivas)	3,3	3,2
35 R.3 Rentabilidad ordinaria de los recursos propios	8,3	9,0
36 R.4 Diferencia rentabilidad - coste financiero (R.1 - R.2)	2,6	3,1
37 R.5 Margen de explotación	14,0	18,1
38 E.1 Endeudamiento: RAC/AN (precios corrientes; saldo final)	48,1	47,1
39 E.1' Endeudamiento: RAC/AN (valor contable; saldo final)	53,5	52,5
40 E.2 Endeudamiento: RAC/(REB + Ingresos financieros)	619,2	593,8
41 FSI.1 Endeudamiento: Deuda/Fondos Propios	119,8
42 FSI.2 Rentabilidad de los recursos propios: EBIT/Fondos Propios	8,9

Véanse notas al final del capítulo.

15 SOCIEDADES NO FINANCIERAS:
Síntesis de la información recopilada por la Central de Balances

15.1 Cuenta de resultados. Principales rúbricas
Total empresas. Base de datos anual (CBA)

Tasas de variación interanual

	Valor de la producción (incluidas subvenciones)	Consumos intermedios (incluidos tributos)	Valor añadido bruto a coste de los factores	Gastos de personal			Resultado económico bruto de la explotación	Gastos financieros				Resultado ordinario neto (RON)	Resultado del ejercicio
				Total	Empleo	Remuneración media		Total	Variación debida a				
									Coste (tipo interés)	Financiación con coste	Otros gastos financieros		
1	2	3	4	5	6	7	8	9	10	11	12	13	
90	7,4	8,0	6,5	10,5	1,0	9,4	1,5	14,9	6,6	7,2	1,1	-10,5	-28,2
91	5,9	5,7	6,0	8,3	-	8,3	3,0	8,3	-2,7	10,6	0,4	-15,8	-40,4
92	3,2	3,5	2,8	5,1	-2,8	8,2	-0,3	8,8	-4,9	13,3	0,4	-28,6	-91,5
93	0,3	0,2	0,6	1,0	-4,6	5,9	-0,1	5,0	-3,6	8,3	0,3	-46,3	-
94	10,9	12,7	8,0	0,9	-2,3	3,2	18,6	-16,0	-18,4	0,6	1,8	-	-
95	11,7	14,0	8,0	4,0	1,4	2,6	13,2	-0,4	-0,7	-1,2	1,5	49,2	10,1
96	5,5	7,1	2,9	3,9	0,9	3,0	1,8	-12,8	-9,7	-4,0	0,9	11,6	43,3
97	10,5	12,5	6,9	3,9	2,3	1,6	10,6	-14,1	-15,1	-0,4	1,4	21,5	48,8
98	6,4	6,3	6,7	5,9	4,0	1,8	7,6	-7,2	-16,6	9,5	-0,1	22,2	4,0
99	9,0	11,3	4,8	6,5	5,0	1,4	3,0	-6,5	-17,2	11,2	-0,5	4,0	-6,6
00	15,9	20,3	7,5	8,1	4,9	3,0	7,0	33,2	5,1	31,6	-3,5	5,2	7,9
01	5,1	4,7	5,8	5,9	2,6	3,2	5,8	19,0	1,1	21,5	-3,6	12,7	-18,9
02	3,7	2,7	5,6	5,2	1,5	3,7	6,1	-4,7	-14,0	8,6	0,7	5,8	-82,7
03	6,0	5,7	6,5	4,7	1,3	3,3	8,6	-2,7	-10,1	8,6	-1,2	15,2	0,0
04	8,0	8,3	7,5	4,8	2,8	1,9	10,6	-3,3	-7,3	3,0	1,0	22,2	19,0
05	9,2	11,5	4,8	5,8	3,3	2,4	3,6	9,6	2,3	7,5	-0,2	9,7	19,4
06	9,0	9,5	8,0	6,8	3,4	3,3	9,4	34,8	9,0	26,8	-1,0	5,0	17,9
07	7,3	7,6	6,6	7,0	3,1	3,8	6,2	38,1	18,7	22,8	-3,4	6,3	7,2
08	-0,1	1,2	-2,7	3,9	0,7	3,1	-10,1	13,7	7,7	6,9	-0,9	-20,9	-56,8
09	-13,0	-15,6	-7,7	-3,3	-4,9	1,7	-13,8	-29,1	-31,3	1,2	1,0	-10,8	54,7
10	4,4	6,1	1,2	-0,1	-0,8	0,7	3,2	-2,4	-8,0	4,7	0,9	8,5	-11,8
11	4,8	7,8	-1,1	0,3	-1,2	1,5	-3,0	11,3	10,7	1,9	-1,3	-9,7	-17,0

15 SOCIEDADES NO FINANCIERAS:
Síntesis de la información recopilada por la Central de Balances

15.2 Cuenta de resultados. Principales rúbricas
Total empresas. Base de datos trimestral (CBT)

Tasas de variación interanual

	Valor de la producción (incluidas subvenciones)	Consumos intermedios (incluidos tributos)	Valor añadido bruto a coste de los factores	Gastos de personal			Resultado económico bruto de la explotación	Gastos financieros				Resultado ordinario neto (RON)	Resultado del ejercicio
				Total	Empleo	Remuneración media		Total	Variación debida a				
									Coste (tipo interés)	Financiación con coste	Otros gastos financieros		
1	2	3	4	5	6	7	8	9	10	11	12	13	
07 //	4,0	3,7	4,6	4,3	0,9	3,5	4,8	36,3	3,3	34,1	-1,1	-2,6	-4,0
07 ///	4,0	5,4	1,4	3,5	0,6	2,9	-0,1	43,4	0,4	43,9	-0,9	-10,4	-2,1
07 IV	9,0	9,7	7,7	5,5	0,9	4,6	9,5	32,7	3,7	29,0	-	41,3	79,8
08 /	4,0	5,2	1,9	4,0	0,8	3,1	0,4	25,6	-2,8	30,6	-2,2	-0,3	2,3
08 //	5,5	7,8	1,2	4,5	1,0	3,5	-1,2	20,5	-8,3	30,7	-1,9	11,1	71,9
08 ///	5,0	8,1	-0,9	4,0	0,2	3,9	-4,4	13,1	-4,9	19,6	-1,6	-10,6	-41,7
08 IV	-14,3	-14,3	-14,2	0,2	-0,9	1,1	-25,7	8,9	0,3	9,8	-1,2	-54,4	-
09 /	-17,6	-20,3	-12,5	-1,8	-3,2	1,4	-20,7	-20,3	35,6	-56,3	0,4	-30,0	-28,1
09 //	-21,6	-25,0	-14,8	-1,9	-3,6	1,8	-25,0	-31,8	56,2	-88,8	0,8	-27,6	-1,3
09 ///	-14,6	-18,8	-6,2	-1,8	-4,0	2,3	-9,6	-37,7	65,9	-105,4	1,8	-0,6	-
09 IV	0,7	-0,8	3,9	-2,2	-3,4	1,2	10,6	-34,4	57,4	-93,9	2,1	53,2	-
10 /	10,7	14,5	4,4	-1,0	-2,2	1,3	9,4	-16,3	19,8	-37,0	0,9	8,1	9,0
10 //	13,5	16,6	8,0	-0,8	-2,0	1,3	17,2	8,5	-3,4	11,2	0,7	13,2	-1,8
10 ///	6,1	8,8	1,5	-1,7	-2,0	0,2	4,3	9,9	-2,7	12,4	0,2	24,3	50,1
10 IV	4,0	6,9	-1,8	-1,4	-2,2	0,8	-2,2	6,0	-0,3	8,8	-2,5	-6,7	-
11 /	9,0	14,0	-0,2	-0,2	-1,4	1,2	-0,2	16,7	-9,2	26,4	-0,5	22,1	25,6
11 //	10,2	17,1	-2,9	0,2	-1,1	1,3	-5,8	4,5	-2,4	7,0	-0,1	-9,6	-30,9
11 ///	9,7	14,8	-	1,0	0,4	0,6	-0,9	10,3	-10,5	22,7	-1,9	-16,5	-55,4
11 IV	5,9	10,2	-3,1	-0,4	-1,2	0,8	-5,8	13,1	-10,6	22,9	0,8	-21,4	-
12 /	3,5	7,0	-4,3	-1,4	-1,8	0,4	-6,9	2,7	-0,6	3,8	-0,5	-40,2	-59,1
12 //	-1,4	0,9	-6,9	-2,1	-2,6	0,5	-11,4	2,9	2,3	1,5	-0,9	-12,2	-82,9
12 ///	5,7	8,0	0,3	-3,8	-3,3	-0,5	3,5	3,4	7,8	-4,2	-0,2	-19,7	36,7

15 SOCIEDADES NO FINANCIERAS:
Síntesis de la información recopilada por la Central de Balances

15.3 Cuenta de resultados. Principales rúbricas
Total empresas. Base de datos trimestral (CBT)

	Trimestres acumulados (a)							Tasas de variación interanual					
	Valor de la producción (incluidas subvenciones)	Consumos intermedios (incluidos tributos)	Valor añadido bruto a coste de los factores	Gastos de personal			Resultado económico bruto de la explotación	Gastos financieros				Resultado ordinario neto (RON)	Resultado del ejercicio
				Total	Empleo	Remuneración media		Total	Variación debida a				
									Coste (tipo interés)	Financiación con coste	Otros gastos financieros		
1	2	3	4	5	6	7	8	9	10	11	12	13	
98	1,6	-0,3	4,4	3,5	1,1	2,4	5,1	-7,5	-11,7	3,6	0,6	19,9	20,9
99	7,0	10,2	2,6	3,1	1,2	1,8	2,2	-4,4	-22,1	17,7	-	3,8	-16,0
00	17,5	25,0	7,4	5,4	2,1	3,3	9,0	29,9	3,2	29,3	-2,6	8,3	24,5
01	4,1	4,3	3,9	4,5	0,9	3,6	3,4	15,5	-3,7	19,9	-0,7	18,1	-14,9
02	1,5	-	3,8	4,0	0,1	3,9	3,7	-5,8	-12,6	6,7	0,1	2,5	-
03	3,7	3,3	4,2	3,8	0,4	3,4	4,6	-0,3	-8,1	6,9	0,9	11,6	-
04	7,3	8,3	5,7	3,1	0,1	3,1	7,7	-7,2	-7,4	-0,7	0,9	19,4	11,0
05	11,1	15,8	3,3	3,9	0,5	3,4	2,8	4,5	-1,8	7,4	-1,1	11,0	29,6
06	9,7	11,3	6,9	5,4	1,8	3,6	8,0	39,1	7,4	32,6	-0,9	5,0	10,3
07	5,3	5,6	4,8	4,7	0,9	3,7	4,9	38,5	16,0	23,2	-0,7	8,7	13,9
08	-0,1	1,3	-2,9	3,2	0,3	2,9	-7,3	16,4	11,0	7,2	-1,8	-15,6	-48,9
09	-13,6	-16,5	-7,9	-1,9	-3,5	1,7	-12,9	-31,2	-33,9	1,4	1,3	-8,7	51,2
10	8,4	11,5	3,0	-1,2	-2,1	0,9	6,9	1,3	-3,4	4,8	-0,1	8,6	-11,6
11	8,7	13,9	-1,6	0,1	-0,8	0,9	-3,1	11,0	11,5	-0,1	-0,4	-7,8	-33,5
10 IV	8,4	11,5	3,0	-1,2	-2,1	0,9	6,9	1,3	-3,4	4,8	-0,1	8,6	-11,6
11 I	9,0	14,0	-0,2	-0,2	-1,4	1,2	-0,2	16,7	12,8	4,4	-0,5	22,1	25,6
II	9,6	15,5	-1,6	-	-1,2	1,2	-3,0	10,2	8,1	2,4	-0,3	3,4	-14,2
III	9,6	15,3	-1,1	0,3	-0,7	1,0	-2,3	10,2	10,1	1,0	-0,9	-3,3	-26,0
IV	8,7	13,9	-1,6	0,1	-0,8	0,9	-3,1	11,0	11,5	-0,1	-0,4	-7,8	-33,5
12 I	3,5	7,0	-4,3	-1,4	-1,8	1,3	-6,9	2,7	4,9	-1,7	-0,5	-40,2	-59,1
II	1,0	3,9	-5,6	-1,8	-2,2	0,4	-9,0	2,8	4,0	-0,5	-0,7	-25,8	-72,6
III	2,5	5,2	-3,7	-2,4	-2,5	0,1	-4,9	3,0	1,6	1,9	-0,5	-24,1	-57,2

Véanse notas al final del capítulo.

15 SOCIEDADES NO FINANCIERAS:
Síntesis de la información recopilada por la Central de Balances

15.4 Cuenta de resultados. Principales rúbricas
Sector industria.
Base de datos anual (CBA)

	Trimestres acumulados (a)							Tasas de variación interanual					
	Valor de la producción (incluidas subvenciones)	Consumos intermedios (incluidos tributos)	Valor añadido bruto a coste de los factores	Gastos de personal			Resultado económico bruto de la explotación	Gastos financieros				Resultado ordinario neto (RON)	Resultado del ejercicio
				Total	Empleo	Remuneración media		Total	Variación debida a				
									Coste (tipo interés)	Financiación con coste	Otros gastos financieros		
1	2	3	4	5	6	7	8	9	10	11	12	13	
90	1,4	2,6	-1,3	7,0	-1,7	8,9	-14,8	18,2	10,4	5,2	2,6	-29,8	-50,1
91	2,3	3,2	0,1	6,2	-2,6	9,1	-12,3	8,9	-1,8	11,5	-0,8	-64,3	-
92	1,9	3,3	-1,7	4,4	-3,3	7,9	-16,3	12,8	-5,1	16,5	1,4	-	-
93	-2,3	-1,4	-4,6	-	-7,0	7,5	-18,0	9,2	-1,3	11,4	-0,9	-	-72,8
94	18,3	18,1	18,7	0,7	-3,9	4,8	78,8	-18,3	-21,5	0,2	3,0	-	-
95	15,7	17,1	11,8	3,5	-0,5	4,0	27,0	-5,3	0,1	-7,6	2,2	107,9	106,5
96	2,8	4,1	-0,9	3,1	-0,9	4,0	-6,9	-15,8	-13,6	-6,5	4,3	-5,6	25,1
97	12,5	13,4	9,8	3,8	0,6	3,1	19,6	-16,3	-14,3	-3,5	1,5	27,2	26,1
98	7,7	8,2	6,4	5,5	2,2	3,2	7,8	-12,3	-16,4	4,4	-0,3	20,3	50,5
99	5,7	6,8	2,4	4,1	1,7	2,4	0,1	-11,8	-24,8	8,4	4,6	4,7	22,3
00	13,2	15,3	6,6	6,5	2,9	3,6	6,7	32,3	27,1	15,2	-10,0	-0,5	-22,0
01	2,7	3,5	0,1	2,7	-0,9	3,6	-3,5	14,4	-0,2	20,0	-5,4	-7,1	0,5
02	1,1	1,0	1,5	3,0	-1,0	4,1	-0,7	-1,5	-16,2	13,9	0,8	-2,1	-12,9
03	4,6	4,6	4,5	2,5	-0,9	3,4	7,7	-9,8	-19,3	10,7	-1,2	10,6	7,3
04	7,9	8,4	6,0	3,3	-0,4	3,7	10,0	-0,8	-8,5	8,1	-0,4	18,2	-6,0
05	4,2	5,5	-0,2	2,4	-0,7	3,1	-3,8	14,9	9,8	8,4	-3,3	0,5	57,1
06	7,7	8,2	5,9	3,0	-0,7	3,8	10,1	27,6	8,7	21,1	-2,2	11,1	10,7
07	11,2	11,9	9,0	4,3	0,5	3,7	15,2	38,9	21,2	18,4	-0,7	18,7	-4,2
08	-6,2	-5,3	-9,1	1,6	-1,4	3,1	-21,9	0,1	1,2	1,9	-3,0	-30,0	-79,0
09	-18,8	-19,6	-16,0	-6,7	-7,1	0,4	-30,1	-26,9	-30,3	2,5	0,9	-50,7	-
10	10,3	11,2	7,3	-0,5	-2,6	2,2	22,3	-5,1	2,5	-5,2	-2,4	71,2	-
11	6,1	8,4	-1,8	0,5	-1,4	2,0	-5,2	5,6	5,2	-1,8	2,2	2,8	102,9

15 SOCIEDADES NO FINANCIERAS:
Síntesis de la información recopilada por la Central de Balances

15.5 Cuenta de resultados. Principales rúbricas
Sector industria.
Base de datos trimestral (CBT)

Tasas de variación interanual

	Valor de la producción (incluidas subvenciones)	Consumos intermedios (incluidos tributos)	Valor añadido bruto a coste de los factores	Gastos de personal			Resultado económico bruto de la explotación	Gastos financieros			Resultado ordinario neto (RON)	Resultado del ejercicio	
				Total	Empleo	Remuneración media		Total	Variación debida a				
									Coste (tipo interés)	Financiación con coste			Otros gastos financieros
1	2	3	4	5	6	7	8	9	10	11	12	13	
07 //	9,5	8,1	14,6	2,4	-1,0	3,5	30,0	31,2	2,5	32,0	-3,3	57,2	-
///	4,3	4,7	2,9	0,5	-1,8	2,4	5,5	64,5	19,6	45,9	-1,0	9,9	-36,6
IV	1,7	2,4	-0,8	4,5	-1,4	6,0	-7,0	48,0	12,7	39,4	-4,1	-41,0	-
08 /	-7,9	-9,6	-1,9	3,0	-0,6	3,6	-7,1	42,4	10,3	38,8	-6,7	-31,4	-31,3
//	-6,4	-6,4	-6,4	3,4	-0,1	3,5	-16,6	48,2	27,1	28,4	-7,3	-34,8	-59,8
///	-6,4	-5,1	-11,0	2,7	-0,5	3,3	-26,5	3,9	-0,8	10,9	-6,2	-39,8	-35,0
IV	-25,1	-22,3	-37,0	-5,1	-3,1	-2,0	-84,2	11,4	3,8	10,7	-3,1	-	-
09 /	-29,3	-27,5	-35,0	-5,8	-5,9	0,1	-68,8	-14,6	-22,6	9,3	-1,3	-99,8	-
//	-32,1	-31,6	-33,7	-9,0	-8,0	-1,1	-64,7	-30,2	-30,8	1,1	-0,5	-81,9	-
///	-21,5	-22,9	-16,2	-7,9	-7,7	-0,2	-28,8	-29,2	-24,7	-9,5	5,0	-25,5	39,3
IV	0,9	-	5,3	-3,6	-6,1	2,6	77,0	-36,0	-24,2	-10,3	-1,5	-	-93,0
10 /	16,7	18,9	9,6	-2,4	-3,8	1,5	45,8	-16,8	-6,2	-10,7	0,1	75,0	5,1
//	32,8	32,9	32,6	0,2	-2,8	3,1	147,4	3,5	6,9	-1,4	-2,0	-	-46,2
///	13,7	15,1	9,2	-1,5	-2,3	0,8	31,2	10,3	8,2	12,7	-10,6	-14,6	-
IV	10,7	5,5	36,0	1,0	-1,3	2,3	-	16,0	12,4	6,3	-2,7	-	94,6
11 /	12,3	11,5	15,1	2,6	-1,0	3,6	43,0	9,8	16,8	-3,1	-3,9	-	-
//	7,1	10,1	-3,4	2,3	-0,4	2,7	-11,8	2,6	7,3	-6,1	1,4	0,7	-39,6
///	5,8	7,3	-0,1	2,8	1,2	1,6	-5,1	-0,4	5,4	-5,8	-	-18,6	-30,3
IV	-2,1	-1,2	-5,3	-0,5	-1,4	0,9	-13,4	3,4	1,3	-3,3	5,4	0,2	-
12 /	-3,6	-1,4	-11,7	-0,4	-2,1	1,8	-30,2	3,1	8,0	-5,1	0,2	-80,1	-
//	-5,6	-5,3	-6,7	-1,0	-3,1	2,2	-16,2	-3,5	7,4	-7,2	-3,7	3,7	19,6
///	-4,3	-2,4	-13,4	-1,7	-5,2	3,6	-35,6	0,2	-5,0	6,6	-1,4	-80,3	-51,2

15 SOCIEDADES NO FINANCIERAS:
Síntesis de la información recopilada por la Central de Balances

15.6 Cuenta de resultados. Principales rúbricas
Sector industria.
Base de datos trimestral (CBT)

Tasas de variación interanual

Trimestres acumulados (a)

	Valor de la producción (incluidas subvenciones)	Consumos intermedios (incluidos tributos)	Valor añadido bruto a coste de los factores	Gastos de personal			Resultado económico bruto de la explotación	Gastos financieros			Resultado ordinario neto (RON)	Resultado del ejercicio	
				Total	Empleo	Remuneración media		Total	Variación debida a				
									Coste (tipo interés)	Financiación con coste			Otros gastos financieros
1	2	3	4	5	6	7	8	9	10	11	12	13	
98	7,7	8,1	6,6	5,2	2,0	3,1	8,5	-15,0	-19,5	2,0	2,5	20,6	14,9
99	2,4	2,5	2,4	3,1	-0,1	3,2	1,5	-3,1	-18,2	15,2	-0,1	11,3	9,3
00	17,1	19,2	11,6	6,2	2,3	3,8	18,9	37,0	32,8	8,2	-4,0	22,4	-1,2
01	1,8	3,3	-1,8	2,9	-0,3	3,2	-7,3	3,8	-0,1	5,7	-1,8	-14,3	7,0
02	0,4	0,1	1,1	1,6	-1,8	3,5	0,4	-12,9	-24,1	9,0	2,2	1,5	-10,6
03	2,1	2,6	0,9	2,1	-1,0	3,1	-0,5	-2,9	-11,5	8,5	0,1	8,6	-10,9
04	8,1	8,8	5,9	2,3	-0,5	2,8	10,7	-1,0	-7,2	7,0	-0,8	26,5	91,6
05	4,8	5,9	1,3	3,4	-0,3	3,7	-1,1	15,7	2,1	12,3	1,3	-3,7	11,6
06	11,0	12,2	7,0	2,8	-0,6	3,4	12,4	33,7	4,3	33,2	-3,8	27,4	5,5
07	7,3	7,3	7,4	2,6	-1,3	4,0	13,2	45,2	12,6	35,2	-2,6	12,2	-24,8
08	-11,2	-10,8	-12,8	1,1	-1,0	2,1	-28,9	23,9	9,4	20,2	-5,7	-51,5	-
09	-21,8	-21,3	-23,4	-6,6	-6,9	0,3	-50,5	-27,7	-26,5	-1,7	0,5	-55,2	-69,4
10	18,2	17,5	20,9	-0,7	-2,6	2,0	91,9	2,0	5,5	-0,1	-3,4	182,4	-
11	5,7	6,9	1,2	1,8	-0,4	2,2	0,2	3,6	6,6	-3,9	0,9	39,2	-48,5
10 IV	18,2	17,5	20,9	-0,7	-2,6	2,0	91,9	2,0	5,5	-0,1	-3,4	182,4	-
11 /	12,3	11,5	15,1	2,6	-1,0	3,6	43,0	9,8	16,8	-3,1	-3,9	-	-
//	9,6	10,8	5,1	2,5	-0,7	3,2	9,8	5,9	11,1	-4,1	-1,1	94,8	35,0
///	8,4	9,7	3,5	2,6	-0,1	2,7	5,1	3,7	8,5	-4,1	-0,7	59,4	-1,5
IV	5,7	6,9	1,2	1,8	-0,4	2,2	0,2	3,6	6,6	-3,9	0,9	39,2	-48,5
12 /	-3,6	-1,4	-11,7	-0,4	-2,1	2,7	-30,2	3,1	8,0	-5,1	0,2	-80,1	-
//	-4,6	-3,4	-9,2	-0,7	-2,6	2,0	-23,3	-0,3	9,2	-7,6	-1,9	-41,1	-26,1
///	-4,5	-3,1	-10,2	-0,9	-3,3	2,5	-26,0	-0,2	3,2	-1,6	-1,8	-45,8	-28,8

Véanse notas al final del capítulo.

15 SOCIEDADES NO FINANCIERAS:
Síntesis de la información recopilada por la Central de Balances

15.7 Ratios significativas: R.1 Rentabilidad ordinaria del activo neto.
Base de datos anual (CBA)

Ratios (a)

Total	Por sectores									Por tamaño		
	Energía	Industria	Servicios						Actividades con cobertura reducida en CB	Grandes	Medianas	Pequeñas
			Total	Comercio y hostelería	Transporte	Información y comunicaciones	Otros servicios					
1	2	3	4	5	6	7	8	9	10	11	12	
90	9,0	7,9	9,6	9,0	17,2	4,5	8,4	8,6	13,2	8,7	10,7	12,6
91	7,8	7,9	5,8	8,4	11,6	5,1	9,5	8,8	11,8	7,5	9,3	12,5
92	6,7	7,7	3,7	7,3	8,7	4,8	10,2	6,5	10,9	6,5	8,1	9,5
93	6,0	8,6	1,6	6,5	8,6	3,1	9,4	6,0	8,2	5,8	7,0	8,2
94	7,0	7,5	6,8	6,6	9,3	3,6	9,8	5,5	8,3	6,7	9,3	10,0
95	8,3	7,7	10,7	7,3	11,1	4,3	10,4	6,0	9,1	8,0	10,8	10,9
96	8,2	7,8	9,5	7,7	11,1	4,3	10,8	6,8	8,1	7,9	10,5	10,4
97	8,6	7,1	10,6	8,5	10,7	4,6	11,7	8,7	8,1	8,4	10,6	10,6
98	9,2	7,9	11,6	8,8	11,8	4,9	13,5	7,3	8,9	8,9	11,5	10,7
99	8,4	7,9	11,0	7,6	12,8	4,2	9,8	5,4	8,7	8,1	11,5	10,2
00	8,0	9,4	10,5	6,2	11,3	4,3	7,9	4,7	9,9	7,7	10,7	9,4
01	8,1	9,1	9,2	7,2	11,8	5,0	11,9	5,5	10,2	7,9	10,3	9,4
02	8,2	10,3	8,0	7,5	11,7	5,4	13,2	5,7	9,8	8,1	8,9	8,3
03	8,0	8,2	8,2	7,8	10,9	4,8	16,4	5,7	9,0	8,0	8,2	7,4
04	8,4	8,4	9,3	7,8	11,0	4,0	21,6	5,3	11,7	8,4	8,5	7,3
05	8,9	9,8	8,9	8,5	10,3	3,4	20,9	6,9	10,9	9,1	7,6	7,0
06	9,1	10,0	9,3	8,5	10,0	3,5	16,4	7,9	11,3	9,3	7,9	7,0
07	8,9	8,8	10,6	8,7	9,8	3,5	21,4	7,6	8,4	9,0	8,1	7,4
08	7,7	7,9	7,3	8,0	7,9	2,7	22,0	7,3	5,9	7,8	6,2	4,9
09	6,2	6,8	4,0	6,8	7,8	1,5	20,3	6,5	4,5	6,4	4,7	3,7
10	5,9	6,1	6,0	6,4	7,7	2,0	21,5	5,8	1,7	6,0	4,6	3,5
11	5,6	5,7	6,3	5,7	8,4	2,1	19,7	5,0	2,9	5,6	5,5	3,1

Véanse notas al final del capítulo.

15 SOCIEDADES NO FINANCIERAS:
Síntesis de la información recopilada por la Central de Balances

15.8 Ratios significativas: R.1 Rentabilidad ordinaria del activo neto.
Base de datos trimestral (CBT)

Ratios (a) (b)

Total	Por sectores									Por tamaño		
	Energía	Industria	Servicios						Actividades con cobertura reducida en CB	Grandes	Medianas	Pequeñas
			Total	Comercio y hostelería	Transporte	Información y comunicaciones	Otros servicios					
1	2	3	4	5	6	7	8	9	10	11	12	
07 //	7,4	7,9	9,2	6,8	5,1	4,1	40,9	4,7	7,9	7,4	8,2	...
07 ///	7,4	7,8	7,5	7,4	7,0	4,8	41,5	5,1	5,4	7,4	7,8	...
07 IV	8,3	8,4	7,4	8,4	6,9	3,6	39,0	7,2	9,2	8,3	7,6	...
08 /	5,3	7,6	6,1	4,5	8,7	2,4	23,8	1,9	4,2	5,3	6,5	...
08 //	6,6	8,7	6,5	6,0	3,1	2,9	27,1	4,9	5,2	6,6	7,1	...
08 ///	6,6	7,9	4,6	6,5	5,9	3,5	27,7	5,1	3,5	6,5	7,5	...
08 IV	5,8	5,2	-0,1	7,1	3,7	1,7	24,8	7,3	3,1	5,8	5,7	...
09 /	4,2	5,5	0,8	4,3	6,4	1,0	26,9	2,9	2,2	4,2	3,2	...
09 //	4,7	5,4	1,5	4,9	2,4	1,3	27,3	4,4	3,7	4,7	4,0	...
09 ///	5,3	5,6	3,3	5,6	6,2	2,0	27,4	4,6	3,3	5,3	4,8	...
09 IV	5,7	6,0	2,5	6,2	4,9	0,8	26,1	6,3	3,7	5,8	3,8	...
10 /	4,3	5,3	2,6	4,1	8,6	0,9	26,0	2,5	4,4	4,3	4,0	...
10 //	5,1	5,4	4,6	5,1	4,5	2,1	28,2	4,3	5,3	5,1	5,5	...
10 ///	5,6	5,6	4,1	5,9	6,6	2,7	29,1	5,0	4,5	5,6	6,3	...
10 IV	5,5	5,4	3,8	5,9	6,9	1,5	24,0	5,8	1,0	5,5	6,0	...
11 /	4,2	5,0	4,3	3,9	8,4	1,0	21,8	2,7	3,4	4,2	6,1	...
11 //	4,5	4,3	4,3	4,7	3,6	2,3	26,3	4,0	6,0	4,5	6,1	...
11 ///	5,1	5,2	3,9	5,2	6,1	2,9	27,1	4,5	5,7	5,1	6,8	...
11 IV	5,0	5,0	4,3	5,1	4,5	1,3	20,4	5,6	5,0	5,0	4,9	...
12 /	3,6	5,2	2,4	2,9	8,1	0,7	22,4	1,7	7,6	3,5	5,2	...
12 //	3,7	4,0	4,2	3,5	1,9	1,7	24,7	2,9	6,6	3,7	5,8	...
12 ///	4,9	6,5	2,2	4,2	5,6	2,8	28,9	2,9	7,8	4,9	3,9	...

Véanse notas al final del capítulo.

15 SOCIEDADES NO FINANCIERAS:
Síntesis de la información recopilada por la Central de Balances

15.9 Ratios significativas: R.1 Rentabilidad ordinaria del activo neto.
Base de datos trimestral (CBT)

Trimestres acumulados (a)

Ratios (b)

	Por sectores									Por tamaño		
	Energía	Industria	Servicios					Actividades con cobertura reducida en CB	Grandes	Medianas	Pequeñas	
			Total	Comercio y hostelería	Transporte	Información y comunicaciones	Otros servicios					
1	2	3	4	5	6	7	8	9	10	11	12	
98	9,3	8,8	11,2	9,1	10,8	4,7	14,1	8,6	8,1	9,2	11,2	...
99	8,2	8,3	10,4	7,4	11,0	4,4	9,5	6,1	8,2	8,1	10,8	...
00	8,2	9,0	12,1	6,8	9,2	4,8	13,9	5,3	11,1	8,1	11,9	...
01	8,1	9,3	10,1	7,0	11,4	4,9	15,5	5,2	14,0	8,1	9,9	...
02	8,8	11,1	8,9	7,8	11,3	5,9	20,5	5,9	12,2	8,8	9,3	...
03	8,2	8,7	8,9	7,8	10,7	4,7	26,1	5,6	12,4	8,2	8,7	...
04	8,2	9,0	9,4	7,5	9,2	4,6	26,3	5,3	11,8	8,2	8,9	...
05	9,0	10,4	8,3	8,5	8,5	4,0	26,2	7,2	12,7	9,1	7,5	...
06	9,4	10,1	8,9	9,1	7,9	3,9	37,1	8,0	10,5	9,4	7,1	...
07	8,8	9,1	8,8	8,8	7,5	4,0	39,6	7,6	8,0	8,9	7,9	...
08	7,5	8,4	5,1	7,7	5,7	2,7	26,1	7,4	4,7	7,5	7,0	...
09	6,2	6,9	2,5	6,5	5,0	1,3	27,1	6,5	3,6	6,2	4,3	...
10	6,3	6,4	4,5	6,5	7,6	1,9	27,1	6,3	4,6	6,3	5,8	...
11	5,6	5,5	5,0	5,8	5,8	1,9	24,0	5,8	6,3	5,6	6,5	...
10 IV	6,3	6,4	4,5	6,5	7,6	1,9	27,1	6,3	4,6	6,3	5,8	...
11 I	4,2	5,0	4,3	3,9	8,4	1,0	21,8	2,7	3,4	4,2	6,1	...
II	4,7	4,9	4,6	4,7	5,7	1,7	24,2	4,0	5,0	4,7	6,2	...
III	5,1	5,2	4,5	5,1	6,0	2,2	25,2	4,5	6,2	5,1	6,5	...
IV	5,6	5,5	5,0	5,8	5,8	1,9	24,0	5,8	6,3	5,6	6,5	...
12 I	3,6	5,2	2,4	2,9	8,1	0,7	22,4	1,7	7,6	3,5	5,2	...
II	4,0	5,1	3,6	3,6	4,7	1,2	23,7	3,0	7,3	4,0	5,5	...
III	4,4	5,9	3,4	3,8	5,2	1,8	25,5	3,0	7,6	4,4	5,1	...

Véanse notas al final del capítulo.

15 SOCIEDADES NO FINANCIERAS:
Síntesis de la información recopilada por la Central de Balances

15.10 Ratios significativas: R.2 Intereses por financiación recibida sobre recursos ajenos con coste (operaciones vivas). Base de datos anual (CBA)

Ratios (a)

	Por sectores									Por tamaño		
	Energía	Industria	Servicios					Actividades con cobertura reducida en CB	Grandes	Medianas	Pequeñas	
			Total	Comercio y hostelería	Transporte	Información y comunicaciones	Otros servicios					
1	2	3	4	5	6	7	8	9	10	11	12	
90	12,5	12,4	13,4	11,7	13,7	10,3	12,5	11,1	13,9	12,3	14,4	15,2
91	12,1	11,5	13,2	11,9	13,3	10,5	12,9	11,3	13,7	11,9	14,3	16,5
92	11,5	11,0	12,5	11,2	13,5	10,0	11,7	10,7	12,9	11,3	13,5	14,6
93	11,1	10,6	12,4	10,5	13,0	9,7	10,9	9,7	13,1	10,9	12,9	14,7
94	9,1	8,3	9,7	9,1	10,0	8,6	10,0	8,2	10,4	8,9	10,0	12,6
95	9,0	8,3	9,7	8,8	9,5	8,7	9,8	7,7	11,3	8,8	10,5	12,3
96	8,1	7,4	8,4	8,2	8,8	8,0	9,4	7,0	9,9	7,9	9,2	11,1
97	6,9	6,0	7,2	7,2	6,9	7,3	8,3	6,2	7,5	6,8	7,3	8,8
98	5,7	5,1	6,0	6,0	5,4	6,4	6,8	5,3	5,9	5,7	6,0	7,0
99	4,8	4,2	4,5	5,1	4,4	5,4	6,6	3,9	4,3	4,8	4,5	5,4
00	5,0	4,7	5,8	5,0	5,0	5,7	5,1	4,7	4,8	5,0	4,9	5,7
01	5,1	4,7	5,7	5,1	5,0	5,6	5,1	4,9	5,2	5,0	5,2	6,1
02	4,4	3,9	4,8	4,4	4,6	4,5	4,6	4,2	4,5	4,3	4,6	5,3
03	3,9	3,5	3,9	4,0	3,8	3,4	4,4	4,1	3,9	3,9	3,8	4,4
04	3,6	3,3	3,6	3,7	3,7	3,1	4,6	3,6	3,8	3,6	3,4	3,8
05	3,7	3,4	3,9	3,8	3,9	2,8	4,6	3,8	3,5	3,7	3,5	3,7
06	4,0	3,7	4,2	4,1	4,5	3,1	4,5	4,1	3,9	4,1	3,9	4,1
07	4,8	4,4	5,1	4,7	4,9	3,5	5,7	4,7	5,5	4,8	4,8	4,8
08	5,2	5,0	5,2	5,1	5,4	4,2	5,6	5,2	5,8	5,2	5,5	5,6
09	3,6	3,7	3,6	3,5	3,7	2,7	4,8	3,4	3,5	3,5	3,9	4,6
10	3,3	3,2	3,7	3,3	3,6	2,2	4,1	3,3	3,0	3,3	3,3	3,5
11	3,6	3,5	3,9	3,6	4,1	2,9	3,9	3,7	3,5	3,6	3,6	3,8

Véanse notas al final del capítulo.

15 SOCIEDADES NO FINANCIERAS:
Síntesis de la información recopilada por la Central de Balances

15.11 Ratios significativas: R.2 Intereses por financiación recibida sobre recursos ajenos con coste (operaciones vivas). Base de datos trimestral (CBT)

Ratios (a)

	Por sectores									Por tamaño		
	Total	Energía	Industria	Servicios					Actividades con cobertura reducida en CB	Grandes	Medianas	Pequeñas
				Total	Comercio y hostelería	Transporte	Información y comunicaciones	Otros servicios				
1	2	3	4	5	6	7	8	9	10	11	12	
07 /	4,3	4,2	4,0	4,4	4,1	3,8	5,4	4,5	3,9	4,3	4,3	...
//	4,6	4,2	5,0	4,7	4,9	4,0	5,6	4,7	4,6	4,6	4,4	...
///	4,8	4,7	4,7	4,9	5,2	4,1	5,9	4,9	4,6	4,8	5,2	...
08 /	4,9	4,4	4,8	5,0	4,7	4,0	6,1	5,0	5,2	4,9	4,7	...
//	5,1	4,6	5,2	5,1	4,1	4,2	6,2	5,2	6,2	5,1	4,5	...
///	5,1	4,9	4,9	5,2	4,8	3,9	6,0	5,3	5,6	5,1	5,2	...
IV	5,1	5,1	4,9	5,1	5,1	4,1	5,8	5,2	6,2	5,1	10,6	...
09 /	3,7	3,9	3,7	3,7	4,1	3,0	4,8	3,7	3,2	3,7	4,1	...
//	3,3	3,6	3,6	3,2	3,0	2,6	4,4	3,3	2,7	3,3	3,7	...
///	3,1	3,3	3,7	2,9	2,9	2,5	4,3	2,9	2,7	3,1	3,2	...
IV	3,2	3,3	3,6	3,2	3,4	2,5	5,3	3,1	2,8	3,2	4,3	...
10 /	3,0	3,2	3,5	2,9	2,9	2,1	4,6	3,0	2,8	3,0	2,7	...
//	3,4	3,5	3,8	3,3	3,0	2,2	5,0	3,4	3,1	3,4	2,9	...
///	3,2	3,2	4,0	3,1	3,3	2,3	4,4	3,1	3,2	3,2	2,8	...
IV	3,3	3,2	4,2	3,3	3,5	2,0	3,4	3,5	2,8	3,3	4,3	...
11 /	3,4	3,2	4,0	3,4	3,7	2,4	4,3	3,6	3,1	3,4	2,8	...
//	3,5	3,4	4,1	3,4	3,3	2,6	4,2	3,6	3,0	3,5	3,2	...
///	3,6	3,3	4,1	3,7	3,9	2,8	3,7	3,9	3,1	3,6	3,4	...
IV	3,7	3,6	4,2	3,7	4,1	3,2	3,9	3,9	4,0	3,7	4,2	...
12 /	3,6	3,5	4,4	3,5	3,8	2,6	3,3	3,7	3,9	3,6	3,3	...
//	3,6	3,6	4,5	3,5	3,2	2,5	3,5	3,8	3,4	3,6	3,3	...
///	3,4	3,6	3,4	3,3	3,5	2,4	3,3	3,6	4,0	3,4	3,2	...

Véanse notas al final del capítulo.

15 SOCIEDADES NO FINANCIERAS:
Síntesis de la información recopilada por la Central de Balances

15.12 Ratios significativas: R.2 Intereses por financiación recibida sobre recursos ajenos con coste (operaciones vivas). Base de datos trimestral (CBT)

Ratios (b)

Trimestres acumulados (a)

	Por sectores									Por tamaño		
	Total	Energía	Industria	Servicios					Actividades con cobertura reducida en CB	Grandes	Medianas	Pequeñas
				Total	Comercio y hostelería	Transporte	Información y comunicaciones	Otros servicios				
1	2	3	4	5	6	7	8	9	10	11	12	
98	6,4	5,9	5,6	7,0	6,0	6,5	7,7	7,3	6,5	6,4	6,4	...
99	5,0	4,7	4,6	5,3	4,7	5,2	6,0	4,4	5,0	5,0	4,6	...
00	5,2	5,3	6,1	5,1	4,9	5,9	6,1	4,7	5,2	5,2	5,7	...
01	5,1	5,0	6,1	5,0	4,8	5,5	5,5	4,7	6,7	5,1	5,8	...
02	4,4	4,4	4,6	4,4	4,3	4,9	5,1	4,2	5,3	4,4	4,8	...
03	4,1	3,5	4,1	4,2	3,8	3,6	5,2	4,1	4,2	4,1	4,1	...
04	3,7	3,5	3,8	3,8	3,6	3,2	4,7	3,7	3,7	3,7	3,7	...
05	3,6	3,4	3,9	3,7	3,5	3,0	4,3	3,7	3,2	3,6	3,2	...
06	3,9	3,6	4,0	4,0	3,6	3,4	5,6	4,0	3,2	3,9	3,6	...
07	4,5	4,3	4,5	4,6	4,5	3,9	5,6	4,6	4,2	4,5	4,4	...
08	5,1	4,8	5,0	5,1	4,6	4,0	6,0	5,2	5,8	5,0	6,2	...
09	3,3	3,5	3,6	3,3	3,3	2,7	4,7	3,3	2,9	3,3	3,8	...
10	3,2	3,3	3,9	3,1	3,2	2,1	4,4	3,3	3,0	3,2	3,2	...
11	3,5	3,4	4,1	3,6	3,7	2,8	4,0	3,8	3,3	3,5	3,4	...
10 /IV	3,2	3,3	3,9	3,1	3,2	2,1	4,4	3,3	3,0	3,2	3,2	...
11 /	3,4	3,2	4,0	3,4	3,7	2,4	4,3	3,6	3,1	3,4	2,8	...
//	3,4	3,3	4,0	3,4	3,5	2,5	4,3	3,6	3,1	3,4	3,0	...
///	3,5	3,3	4,1	3,5	3,6	2,6	4,1	3,7	3,1	3,5	3,1	...
IV	3,5	3,4	4,1	3,6	3,7	2,8	4,0	3,8	3,3	3,5	3,4	...
12 /	3,6	3,5	4,4	3,5	3,8	2,6	3,3	3,7	3,9	3,6	3,3	...
//	3,6	3,6	4,4	3,5	3,5	2,6	3,4	3,8	3,7	3,6	3,3	...
///	3,5	3,6	4,2	3,4	3,5	2,5	3,4	3,7	3,8	3,5	3,3	...

Véanse notas al final del capítulo.

15 SOCIEDADES NO FINANCIERAS:
Síntesis de la información recopilada por la Central de Balances

15.13 Ratios significativas: R.3 Rentabilidad ordinaria de los recursos propios.
Base de datos anual (CBA)

Ratios (a)

Total	Por sectores									Por tamaño		
	Energía	Industria	Servicios					Actividades con cobertura reducida en CB	Grandes	Medianas	Pequeñas	
			Total	Comercio y hostelería	Transporte	Información y comunicaciones	Otros servicios					
1	2	3	4	5	6	7	8	9	10	11	12	
90	7,0	4,5	8,0	7,7	18,3	1,0	6,1	7,2	12,7	6,7	9,2	11,5
91	5,2	5,4	2,4	6,5	11,0	1,8	7,1	7,3	10,6	4,9	7,1	10,7
92	3,7	5,4	-1,1	5,0	6,9	1,7	8,8	3,5	9,4	3,4	5,6	6,8
93	2,5	7,2	-5,0	3,7	6,8	-1,6	8,1	3,2	4,7	2,3	4,1	4,8
94	5,7	7,1	5,0	4,9	9,0	0,4	9,6	3,4	6,9	5,2	8,9	8,5
95	7,9	7,4	11,2	6,4	11,9	1,7	10,8	4,7	7,6	7,5	10,9	10,2
96	8,2	8,0	10,0	7,5	12,1	2,3	11,8	6,6	7,2	7,8	11,2	10,0
97	9,5	7,6	12,0	9,3	12,4	3,4	14,3	10,7	8,4	9,1	12,1	11,6
98	11,0	9,2	13,7	10,6	14,8	4,2	18,3	9,0	10,4	10,6	14,1	12,6
99	10,7	10,0	13,4	9,5	16,4	3,6	13,1	7,0	11,2	10,2	14,9	13,2
00	10,1	12,8	12,6	7,3	14,5	3,6	11,1	4,7	12,8	9,7	13,8	11,8
01	10,5	12,8	10,8	9,3	15,5	4,6	25,1	6,0	13,3	10,3	13,2	11,5
02	11,4	14,9	9,8	10,7	15,3	5,9	32,0	7,4	13,2	11,5	11,5	10,0
03	11,5	11,5	10,6	11,8	14,4	5,8	42,5	7,7	12,4	11,7	10,7	9,3
04	12,3	11,7	12,4	11,8	14,3	4,5	53,9	7,4	19,6	12,5	11,3	9,4
05	13,2	14,1	11,7	12,7	13,1	3,7	45,1	10,8	18,9	13,6	9,9	8,9
06	13,5	14,5	12,3	12,6	12,3	3,7	31,9	12,8	20,8	13,9	10,2	8,6
07	12,7	11,7	14,2	12,5	12,0	3,6	42,6	11,7	12,8	13,0	9,9	8,6
08	9,9	9,8	8,7	10,7	9,3	1,9	44,2	10,2	6,2	10,3	6,6	4,5
09	8,7	8,9	4,3	10,0	10,2	0,9	43,3	10,3	6,4	9,0	5,2	3,3
10	8,3	8,2	7,5	9,3	10,0	1,9	39,7	8,8	-1,2	8,6	5,4	3,5
11	7,5	7,2	7,9	7,8	11,0	1,5	34,2	6,7	1,6	7,6	6,5	2,9

Véanse notas al final del capítulo.

15 SOCIEDADES NO FINANCIERAS:
Síntesis de la información recopilada por la Central de Balances

15.14 Ratios significativas: R.3 Rentabilidad ordinaria de los recursos propios.
Base de datos trimestral (CBT)

Ratios (a) (b)

Total	Por sectores									Por tamaño		
	Energía	Industria	Servicios					Actividades con cobertura reducida en CB	Grandes	Medianas	Pequeñas	
			Total	Comercio y hostelería	Transporte	Información y comunicaciones	Otros servicios					
1	2	3	4	5	6	7	8	9	10	11	12	
07 //	10,4	10,6	13,4	9,5	5,4	4,3	80,8	5,1	13,9	10,5	9,6	...
07 ///	10,2	10,3	9,8	10,5	7,7	5,2	82,8	5,9	6,5	10,2	8,8	...
07 IV	11,8	11,0	9,9	12,2	7,5	3,4	71,1	11,0	16,2	11,9	8,5	...
08 /	5,7	9,6	7,5	3,9	10,2	1,6	43,7	-3,0	2,4	5,7	7,2	...
08 //	8,1	11,2	7,8	7,0	2,8	2,4	51,7	4,4	3,1	8,1	8,0	...
08 ///	7,9	9,8	4,3	7,9	6,3	3,3	55,2	4,9	-2,0	7,9	8,2	...
08 IV	6,5	5,3	-5,3	9,1	3,3	0,6	48,1	10,4	-5,4	6,6	4,0	...
09 /	4,6	6,6	-2,2	4,8	7,3	-	51,0	1,8	-0,9	4,7	2,9	...
09 //	6,0	6,6	-0,5	6,6	2,2	0,7	53,9	6,0	6,5	6,0	4,2	...
09 ///	7,3	7,2	3,0	8,1	7,5	1,8	53,0	6,8	5,2	7,4	5,3	...
09 IV	8,0	7,9	1,4	8,9	5,5	-0,1	44,1	10,4	7,4	8,1	3,7	...
10 /	5,5	6,8	1,7	5,2	10,9	0,3	44,7	1,9	9,0	5,5	4,4	...
10 //	6,7	6,7	5,4	6,7	5,2	2,0	50,9	5,4	11,8	6,7	6,4	...
10 ///	7,9	7,2	4,3	8,5	8,0	2,9	51,4	7,4	8,8	7,9	7,3	...
10 IV	7,4	7,0	3,4	8,3	8,3	1,3	40,6	8,6	-5,9	7,4	6,6	...
11 /	5,0	6,3	4,5	4,3	10,4	0,1	33,1	1,7	4,3	4,9	7,3	...
11 //	5,5	4,9	4,4	5,8	3,8	2,2	36,8	4,4	17,3	5,4	7,0	...
11 ///	6,5	6,6	3,7	6,7	7,0	2,9	39,0	5,2	15,9	6,5	7,9	...
11 IV	6,1	6,0	4,4	6,4	4,7	-0,1	29,2	7,9	10,3	6,2	5,2	...
12 /	3,6	6,3	0,9	2,4	10,1	-0,9	32,6	-0,9	11,2	3,5	5,8	...
12 //	3,8	4,3	4,0	3,4	1,2	1,1	35,7	1,7	10,0	3,8	6,6	...
12 ///	6,2	8,2	1,1	5,2	6,3	3,1	40,4	2,0	12,1	6,2	4,2	...

Véanse notas al final del capítulo.

15 SOCIEDADES NO FINANCIERAS:
Síntesis de la información recopilada por la Central de Balances

15.15 Ratios significativas: R.3 Rentabilidad ordinaria de los recursos propios. Base de datos trimestral (CBT)

Trimestres acumulados (a)

Ratios (b)

Total	Por sectores									Por tamaño		
	Energía	Industria	Servicios						Actividades con cobertura reducida en CB	Grandes	Medianas	Pequeñas
			Total	Comercio y hostelería	Transporte	Información y comunicaciones	Otros servicios					
1	2	3	4	5	6	7	8	9	10	11	12	
98	10,5	10,0	12,8	10,2	12,3	3,8	17,9	9,6	9,0	10,4	12,5	...
99	10,1	10,3	12,8	9,0	12,8	4,0	13,2	8,0	10,0	10,0	12,4	...
00	10,5	11,6	14,5	8,4	10,6	4,4	22,1	6,0	15,2	10,4	13,5	...
01	10,6	12,6	11,8	9,0	13,8	4,5	36,5	5,7	19,0	10,6	11,2	...
02	12,9	15,5	10,9	11,8	13,9	6,5	64,7	8,1	17,6	12,9	10,6	...
03	12,1	12,4	11,1	11,8	13,1	5,5	85,6	7,4	19,3	12,2	10,0	...
04	12,0	12,5	12,3	11,3	11,1	5,4	69,5	7,2	20,7	12,1	10,6	...
05	13,7	15,1	10,8	13,3	10,0	4,4	61,9	11,9	23,3	13,9	9,0	...
06	14,5	14,9	12,3	14,5	9,3	4,2	78,3	14,1	19,2	14,7	8,4	...
07	13,1	12,5	12,5	13,5	8,5	4,1	76,3	12,6	13,5	13,3	9,1	...
08	9,7	10,6	5,3	10,3	6,1	2,1	50,1	10,5	2,1	9,8	7,3	...
09	8,8	9,4	1,5	9,6	5,7	0,7	50,7	10,6	5,9	8,9	4,4	...
10	9,0	8,6	5,2	9,6	9,4	1,7	47,2	9,9	10,0	9,1	6,7	...
11	7,5	7,1	5,6	7,9	6,7	1,4	34,8	8,5	18,7	7,5	7,6	...
10 IV	9,0	8,6	5,2	9,6	9,4	1,7	47,2	9,9	10,0	9,1	6,7	...
11 I	5,0	6,3	4,5	4,3	10,4	0,1	33,1	1,7	4,3	4,9	7,3	...
II	5,9	6,0	5,0	5,9	6,7	1,2	35,3	4,6	12,3	5,9	7,3	...
III	6,5	6,6	4,8	6,6	7,1	1,9	36,7	5,4	17,8	6,5	7,6	...
IV	7,5	7,1	4,6	7,9	6,7	1,4	34,8	8,5	18,7	7,5	7,6	...
12 I	3,6	6,3	0,9	2,4	10,1	-0,9	32,6	-0,9	11,2	3,5	5,8	...
II	4,4	6,0	3,0	3,7	5,2	0,1	34,4	1,9	11,1	4,4	6,3	...
III	5,3	7,4	2,8	4,3	5,9	1,2	36,5	2,0	11,8	5,3	5,7	...

Véanse notas al final del capítulo.

15 SOCIEDADES NO FINANCIERAS:
Síntesis de la información recopilada por la Central de Balances

15.16 Ratios significativas: R.4 Diferencia rentabilidad - coste financiero (R.1 - R.2). Base de datos anual (CBA)

Ratios (a)

Total	Por sectores									Por tamaño		
	Energía	Industria	Servicios						Actividades con cobertura reducida en CB	Grandes	Medianas	Pequeñas
			Total	Comercio y hostelería	Transporte	Información y comunicaciones	Otros servicios					
1	2	3	4	5	6	7	8	9	10	11	12	
90	-3,5	-4,6	-3,8	-2,6	3,4	-5,8	-4,1	-2,6	-0,7	-3,5	-3,7	-2,6
91	-4,4	-3,6	-7,4	-3,4	-1,7	-5,4	-3,4	-2,5	-1,9	-4,4	-5,0	-4,0
92	-4,8	-3,3	-8,9	-3,8	-4,9	-5,2	-1,5	-4,2	-2,0	-4,8	-5,4	-5,1
93	-5,1	-2,1	-10,8	-4,0	-4,3	-6,6	-1,5	-3,7	-4,9	-5,1	-5,8	-6,5
94	-2,0	-0,8	-2,9	-2,4	-0,7	-4,9	-0,2	-2,6	-2,1	-2,2	-0,8	-2,6
95	-0,7	-0,6	1,0	-1,5	1,6	-4,4	0,5	-1,7	-2,2	-0,8	0,3	-1,4
96	0,1	0,4	1,1	-0,5	2,2	-3,7	1,4	-0,2	-1,8	-	1,3	-0,8
97	1,7	1,1	3,4	1,3	3,8	-2,6	3,5	2,5	0,6	1,6	3,3	1,9
98	3,5	2,8	5,6	2,9	6,4	-1,5	6,7	1,9	3,0	3,2	5,6	3,7
99	3,6	3,6	6,5	2,5	8,4	-1,2	3,3	1,5	4,4	3,3	6,9	4,8
00	2,9	4,6	4,8	1,3	6,4	-1,4	2,9	-	5,1	2,7	5,8	3,7
01	3,0	4,4	3,4	2,2	6,7	-0,6	6,8	0,5	5,0	2,9	5,1	3,3
02	3,8	6,5	3,2	3,1	7,0	0,9	8,6	1,5	5,3	3,8	4,4	3,0
03	4,1	4,8	4,3	3,8	7,1	1,4	12,0	1,6	5,1	4,1	4,3	3,0
04	4,8	5,1	5,8	4,1	7,3	0,9	16,9	1,7	7,8	4,8	5,1	3,5
05	5,2	6,4	5,0	4,7	6,4	0,6	16,4	3,2	7,4	5,4	4,1	3,3
06	5,1	6,3	5,0	4,4	5,4	0,4	11,9	3,7	7,4	5,2	4,0	2,9
07	4,1	4,4	5,4	3,9	4,9	-	15,7	2,9	3,0	4,2	3,3	2,5
08	2,5	2,9	2,1	2,8	2,5	-1,5	16,4	2,2	0,2	2,7	0,7	-0,8
09	2,7	3,1	0,4	3,3	4,1	-1,2	15,5	3,0	1,0	2,8	0,9	-0,9
10	2,6	2,9	2,3	3,1	4,1	-0,2	17,4	2,4	-1,3	2,7	1,4	-
11	2,0	2,2	2,4	2,1	4,3	-0,8	15,8	1,3	-0,5	2,0	1,9	-0,6

Véanse notas al final del capítulo.

15 SOCIEDADES NO FINANCIERAS:
Síntesis de la información recopilada por la Central de Balances

15.17 Ratios significativas: R.4 Diferencia rentabilidad - coste financiero (R.1 - R.2)
Base de datos trimestral (CBT)

Ratios (a) (b)

	Por sectores									Por tamaño		
	Total	Energía	Industria	Servicios					Actividades con cobertura reducida en CB	Grandes	Medianas	Pequeñas
				Total	Comercio y hostelería	Transporte	Información y comunicaciones	Otros servicios				
1	2	3	4	5	6	7	8	9	10	11	12	
07 //	3,1	3,7	5,2	2,4	1,0	0,3	35,6	0,3	4,0	3,1	3,9	...
///	2,8	3,6	2,5	2,7	2,2	0,8	36,0	0,4	0,8	2,8	3,3	...
IV	3,5	3,8	2,7	3,5	1,8	-0,5	33,1	2,3	4,6	3,5	2,5	...
08 /	0,4	3,2	1,3	-0,5	4,1	-1,6	17,7	-3,1	-1,0	0,4	1,8	...
//	1,6	4,1	1,3	1,0	-1,0	-1,2	21,0	-0,3	-1,0	1,6	2,6	...
///	1,4	3,0	-0,3	1,4	1,1	-0,4	21,8	-0,2	-2,1	1,4	2,2	...
IV	0,7	0,1	-5,0	2,1	-1,3	-2,4	18,9	2,2	-3,0	0,8	-4,9	...
09 /	0,5	1,6	-2,9	0,6	2,4	-1,9	22,1	-0,8	-1,1	0,5	-0,9	...
//	1,4	1,8	-2,1	1,7	-0,6	-1,3	22,9	1,2	0,9	1,4	0,4	...
///	2,2	2,3	-0,4	2,6	3,3	-0,5	23,1	1,7	0,6	2,2	1,6	...
IV	2,5	2,7	-1,2	3,0	1,5	-1,7	20,8	3,2	1,0	2,6	-0,5	...
10 /	1,3	2,1	-0,8	1,2	5,7	-1,1	21,4	-0,5	1,5	1,3	1,3	...
//	1,7	1,9	0,8	1,8	1,5	-0,1	23,2	0,9	2,2	1,7	2,7	...
///	2,5	2,4	0,1	2,8	3,3	0,4	24,7	1,9	1,3	2,5	3,5	...
IV	2,2	2,2	-0,4	2,6	3,4	-0,5	20,6	2,3	-1,9	2,2	1,8	...
11 /	0,8	1,8	0,3	0,5	4,7	-1,4	17,5	-0,8	0,3	0,8	3,4	...
//	1,1	0,9	0,2	1,2	0,4	-0,3	22,1	0,3	3,0	1,0	2,9	...
///	1,5	1,9	-0,2	1,6	2,2	0,1	23,4	0,5	2,6	1,5	3,4	...
IV	1,3	1,4	0,1	1,4	0,4	-1,9	16,5	1,7	1,0	1,3	0,8	...
12 /	-	1,7	-2,0	-0,5	4,3	-1,9	19,1	-2,0	3,6	-	1,9	...
//	0,1	0,5	-0,3	-0,1	-1,4	-0,8	21,2	-0,9	3,2	0,1	2,5	...
///	1,5	2,9	-1,2	0,9	2,1	0,4	25,6	-0,7	3,8	1,5	0,8	...

Véanse notas al final del capítulo.

15 SOCIEDADES NO FINANCIERAS:
Síntesis de la información recopilada por la Central de Balances

15.18 Ratios significativas: R.4 Diferencia rentabilidad - coste financiero (R.1 - R.2)
Base de datos trimestral (CBT)

Ratios (b)

Trimestres acumulados (a)

	Por sectores									Por tamaño		
	Total	Energía	Industria	Servicios					Actividades con cobertura reducida en CB	Grandes	Medianas	Pequeñas
				Total	Comercio y hostelería	Transporte	Información y comunicaciones	Otros servicios				
1	2	3	4	5	6	7	8	9	10	11	12	
98	2,8	2,8	5,6	2,1	4,8	-1,8	6,4	1,2	1,6	2,7	4,8	...
99	3,1	3,6	5,8	2,1	6,3	-0,8	3,5	1,7	3,2	3,0	6,2	...
00	3,0	3,7	6,0	1,7	4,3	-1,0	7,8	0,6	5,9	2,9	6,2	...
01	3,1	4,3	4,0	2,1	6,6	-0,6	10,0	0,5	7,3	3,0	4,2	...
02	4,4	6,7	4,3	3,4	7,0	1,0	15,5	1,7	6,8	4,4	4,5	...
03	4,2	5,2	4,8	3,6	6,9	1,1	20,9	1,4	8,2	4,2	4,6	...
04	4,4	5,5	5,6	3,7	5,6	1,3	21,6	1,6	8,2	4,4	5,2	...
05	5,4	7,0	4,4	4,8	4,9	0,9	21,9	3,5	9,5	5,4	4,3	...
06	5,5	6,5	4,8	5,1	4,3	0,5	31,5	4,0	7,3	5,5	3,5	...
07	4,3	4,9	4,3	4,2	2,9	0,2	34,1	2,9	3,8	4,4	3,4	...
08	2,4	3,6	0,2	2,6	1,1	-1,3	20,1	2,2	-1,1	2,5	0,8	...
09	2,9	3,4	-1,1	3,2	1,7	-1,3	22,4	3,2	0,7	2,9	0,5	...
10	3,1	3,1	0,7	3,4	4,4	-0,3	22,7	3,0	1,7	3,1	2,7	...
11	2,1	2,2	0,9	2,2	2,0	-0,8	19,9	2,1	3,1	2,1	3,2	...
10 IV	3,1	3,1	0,7	3,4	4,4	-0,3	22,7	3,0	1,7	3,1	2,7	...
11 /	0,8	1,8	0,3	0,5	4,7	-1,4	17,5	-0,8	0,3	0,8	3,4	...
//	1,3	1,5	0,5	1,3	2,2	-0,8	19,9	0,4	2,0	1,3	3,2	...
///	1,6	1,9	0,4	1,6	2,4	-0,4	21,1	0,8	3,1	1,6	3,4	...
IV	2,1	2,2	0,9	2,2	2,0	-0,8	19,9	2,1	3,1	2,1	3,2	...
12 /	-	1,7	-2,0	-0,5	4,3	-1,9	19,1	-2,0	3,6	-	1,9	...
//	0,5	1,5	-0,8	0,1	1,2	-1,3	20,3	-0,8	3,6	0,4	2,2	...
///	0,9	2,4	-0,8	0,4	1,6	-0,7	22,1	-0,7	3,9	0,9	1,8	...

Véanse notas al final del capítulo.

15 SOCIEDADES NO FINANCIERAS:
Síntesis de la información recopilada por la central de Balances

15.19 Ratios significativas: R.5 Margen de explotación. (REB / Producción)
Base de datos anual (CBA)

Ratios (a)

Total	Por sectores									Por tamaño		
	Energía	Industria	Servicios						Actividades con cobertura reducida en CB	Grandes	Medianas	Pequeñas
			Total	Comercio y hostelería	Transporte	Información y comunicaciones	Otros servicios					
1	2	3	4	5	6	7	8	9	10	11	12	
90	16,7	30,9	9,6	25,2	23,9	18,3	45,2	9,7	8,3	17,5	12,3	12,8
91	16,3	32,2	8,3	25,1	19,1	22,0	46,5	8,4	8,1	17,1	11,8	13,4
92	15,9	32,0	6,9	24,5	16,6	22,3	45,6	8,3	9,5	16,6	12,0	12,2
93	15,7	31,9	5,9	23,8	16,7	19,9	44,2	8,0	7,9	16,4	11,6	11,5
94	16,7	30,8	9,4	25,0	18,0	20,9	45,3	9,2	7,5	17,5	12,5	12,7
95	16,7	30,0	10,5	24,7	19,9	20,3	44,1	9,4	6,7	17,6	12,5	12,9
96	16,2	28,9	9,5	23,6	19,3	21,3	37,4	9,8	7,1	16,9	12,7	12,9
97	16,2	26,6	10,3	24,3	20,1	22,4	36,2	11,1	7,2	17,0	12,3	12,3
98	16,3	27,2	10,5	23,4	20,7	21,8	35,2	9,3	7,4	17,2	12,8	12,4
99	15,8	24,5	10,2	22,0	21,5	19,0	30,3	9,4	8,0	16,3	13,4	12,9
00	15,2	24,0	9,8	20,0	20,5	18,5	27,5	6,8	9,2	15,6	13,1	12,9
01	15,6	21,7	9,3	22,2	20,7	19,6	32,0	9,0	9,7	16,0	13,4	13,7
02	16,0	21,7	9,0	23,3	21,9	19,1	33,9	10,5	9,8	16,4	13,3	13,6
03	16,3	21,4	9,3	23,5	21,5	19,6	35,2	9,2	11,2	16,9	13,0	13,1
04	16,6	21,2	9,8	22,9	21,8	18,8	34,9	8,9	13,2	17,2	13,1	13,5
05	15,7	19,2	9,1	21,7	21,2	16,2	33,9	8,4	13,0	16,2	12,3	13,8
06	15,6	18,6	9,4	21,0	21,1	17,3	31,8	7,8	14,1	16,0	12,4	13,1
07	15,5	18,3	10,1	20,8	20,9	16,1	32,1	9,0	12,5	15,9	12,8	13,1
08	14,2	16,9	8,9	19,5	18,5	13,8	33,2	8,7	7,8	14,6	11,3	10,6
09	13,7	18,5	7,8	18,0	17,2	13,7	31,4	8,4	8,1	14,1	11,1	9,7
10	14,0	17,4	8,8	18,6	17,3	15,8	30,5	9,3	5,5	14,4	10,9	9,1
11	13,3	14,3	8,1	18,4	17,6	17,0	29,9	7,9	7,4	13,6	10,5	8,3

Véanse notas al final del capítulo.

15 SOCIEDADES NO FINANCIERAS:
Síntesis de la información recopilada por la Central de Balances

15.20 Ratios significativas: R.5 Margen de explotación. (REB / Producción)
Base de datos trimestral (CBT)

Ratios (a)

Total	Por sectores									Por tamaño		
	Energía	Industria	Servicios						Actividades con cobertura reducida en CB	Grandes	Medianas	Pequeñas
			Total	Comercio y hostelería	Transporte	Información y comunicaciones	Otros servicios					
1	2	3	4	5	6	7	8	9	10	11	12	
07 //	19,6	21,5	11,4	28,3	17,5	21,5	48,6	6,0	10,4	19,9	14,6	...
07 ///	19,9	20,6	10,6	30,0	20,4	23,9	49,2	6,7	7,3	20,1	15,0	...
07 IV	17,6	17,0	8,9	26,3	20,9	18,9	46,5	-2,6	14,0	17,7	13,9	...
08 /	19,9	21,3	10,5	27,8	21,7	18,7	43,9	10,9	8,3	20,2	13,4	...
08 //	18,7	19,9	9,8	25,7	12,6	19,6	44,4	3,3	9,5	18,9	13,6	...
08 ///	18,5	18,6	7,8	28,0	18,7	21,0	44,9	6,6	4,5	18,7	14,7	...
08 IV	15,4	17,1	1,7	24,1	19,0	14,2	44,2	-6,5	3,7	15,5	12,8	...
09 /	19,4	22,7	4,9	25,2	19,8	14,9	41,1	10,6	6,7	19,7	11,6	...
09 //	18,0	21,1	5,2	23,2	13,0	16,6	41,5	2,4	7,4	18,2	12,4	...
09 ///	19,5	19,4	7,4	26,9	22,4	19,8	42,2	4,9	7,6	19,7	14,5	...
09 IV	16,8	17,5	3,2	24,3	18,9	15,9	43,0	1,2	8,2	16,9	12,0	...
10 /	18,9	19,8	7,4	25,2	23,5	17,5	38,0	7,0	6,5	19,1	13,1	...
10 //	18,4	18,9	9,4	24,1	16,3	21,6	37,3	5,6	6,9	18,5	14,6	...
10 ///	18,8	17,9	8,7	26,0	18,3	23,6	39,3	7,8	5,7	18,9	15,9	...
10 IV	16,1	16,0	7,0	22,5	17,7	19,1	38,2	-9,2	0,4	16,3	12,7	...
11 /	16,7	16,5	8,1	23,4	22,5	17,1	33,0	9,7	5,3	16,7	15,9	...
11 //	15,3	13,6	7,4	23,0	14,6	21,8	34,9	3,1	7,2	15,4	14,8	...
11 ///	16,5	14,2	6,9	25,6	20,4	24,3	35,2	7,3	5,7	16,5	16,8	...
11 IV	14,4	12,7	7,0	21,0	17,8	17,7	32,0	1,9	8,9	14,5	12,6	...
12 /	15,0	14,1	5,8	22,4	21,0	16,0	30,9	15,2	8,0	15,0	13,1	...
12 //	13,8	11,4	6,6	21,3	12,3	20,7	31,5	7,0	12,1	13,8	13,9	...
12 ///	16,5	13,3	4,0	27,6	19,7	26,6	35,6	17,4	9,1	16,6	12,1	...

Véanse notas al final del capítulo.

15 SOCIEDADES NO FINANCIERAS:
Síntesis de la información recopilada por la Central de Balances

15.21 Ratios significativas: R.5 Margen de explotación. (REB / Producción)
Base de datos trimestral (CBT)

Trimestres acumulados (a)

Ratios (b)

	Por sectores									Por tamaño		
	Total	Energía	Industria	Servicios					Actividades con cobertura reducida en CB	Grandes	Medianas	Pequeñas
				Total	Comercio y hostelería	Transporte	Información y comunicaciones	Otros servicios				
1	2	3	4	5	6	7	8	9	10	11	12	
98	23,2	34,1	11,7	30,2	21,5	26,2	41,4	13,8	6,4	23,9	14,3	...
99	22,2	31,9	11,6	28,4	23,6	22,6	37,9	10,5	9,9	22,7	14,4	...
00	21,6	28,2	12,1	27,2	25,7	20,9	37,6	1,2	10,4	22,2	13,6	...
01	22,1	27,7	12,3	29,0	24,2	21,2	42,2	2,6	8,9	22,7	13,5	...
02	22,5	27,4	12,4	28,9	22,6	22,0	43,1	3,3	11,4	23,0	14,3	...
03	22,2	26,5	11,6	29,5	22,6	20,3	44,6	13,6	12,4	22,8	13,6	...
04	21,5	25,6	10,6	29,5	21,8	22,4	43,4	7,5	14,5	22,0	13,5	...
05	19,9	22,2	10,0	28,2	21,8	20,4	41,3	2,6	11,2	20,2	13,7	...
06	19,2	19,6	10,3	28,3	20,8	21,0	45,5	-1,0	11,6	19,5	13,8	...
07	19,3	20,3	10,5	28,4	20,7	21,2	48,0	4,7	10,7	19,5	14,2	...
08	18,2	19,3	7,9	26,4	18,1	18,4	44,4	3,3	6,5	18,4	13,6	...
09	18,4	20,0	5,1	24,9	18,6	16,8	41,9	4,6	7,5	18,6	12,6	...
10	18,1	18,1	8,1	24,5	19,0	20,5	38,2	2,9	5,0	18,2	14,0	...
11	15,7	14,2	7,4	23,3	18,9	20,4	33,8	5,4	6,7	15,8	15,0	...
10 IV	18,1	18,1	8,1	24,5	19,0	20,5	38,2	2,9	5,0	18,2	14,0	...
11 I	16,7	16,5	8,1	23,4	22,5	17,1	33,0	9,7	5,3	16,7	15,9	...
II	16,0	15,0	7,7	23,2	18,7	19,6	33,9	6,4	6,3	16,0	15,3	...
III	16,2	14,7	7,5	24,0	19,3	21,3	34,3	6,7	6,1	16,2	15,8	...
IV	15,7	14,2	7,4	23,3	18,9	20,4	33,8	5,4	6,7	15,8	15,0	...
12 I	15,0	14,1	5,8	22,4	21,0	16,0	30,9	15,2	8,0	15,0	13,1	...
II	14,4	12,8	6,2	21,8	16,9	18,5	31,2	11,2	9,9	14,4	13,4	...
III	15,1	13,0	5,6	23,7	17,8	21,3	32,7	12,9	9,7	15,1	13,1	...

Véanse notas al final del capítulo.

15 SOCIEDADES NO FINANCIERAS:
Síntesis de la información recopilada por la Central de Balances

15.22 Ratios significativas: E.1 Endeudamiento, RAC/AN.
(precios corrientes; saldo final)
Base de datos anual (CBA)

Ratios (a)

	Por sectores										Por tamaño		Pro memoria: E.2 Endeudamiento RAC/(REB+Ingresos financieros)	
	Total		Energía		Industria		Comercio y hostelería		Información y comunicaciones		Grandes		Total	
	t-1	t	t-1	t	t-1	t	t-1	t	t-1	t	t-1	t	t-1	t
1	2	3	4	5	6	7	8	9	10	11	12	13	14	
90	36,1	36,0	43,9	41,2	29,0	30,7	25,5	25,0	34,4	38,5	36,9	36,8	253,7	275,1
91	36,3	37,4	42,3	40,6	30,6	33,1	24,8	27,3	40,1	44,0	37,0	38,2	272,9	293,4
92	37,2	39,6	40,5	41,6	33,3	36,6	25,2	27,3	44,2	48,9	37,8	40,5	290,4	322,9
93	39,8	40,6	41,2	40,3	36,8	39,4	28,1	30,7	48,4	47,8	40,6	41,4	323,6	343,6
94	40,7	38,8	40,2	37,7	39,8	36,2	33,5	30,7	47,8	46,7	41,4	39,5	341,5	281,0
95	38,2	35,8	37,6	35,3	35,5	32,6	30,6	32,7	46,7	42,7	38,9	36,3	276,1	239,3
96	35,7	32,7	34,6	30,2	32,2	28,3	33,4	31,8	43,0	41,2	36,0	32,7	239,1	214,2
97	33,0	33,2	30,5	30,9	28,9	28,0	31,1	31,6	41,2	43,0	33,2	33,4	216,5	207,7
98	32,9	35,1	30,8	33,7	27,4	27,6	32,9	31,4	43,1	40,9	33,0	35,5	206,6	217,9
99	35,5	40,3	34,0	39,7	27,5	27,6	30,4	30,6	43,1	54,3	35,7	41,0	219,4	276,8
00	40,9	43,2	40,9	44,3	29,1	30,8	32,2	34,0	52,7	52,4	41,4	44,0	283,7	327,9
01	44,3	45,2	45,1	45,7	32,6	33,7	36,0	35,6	65,8	66,2	45,0	46,1	331,0	346,8
02	45,7	46,9	41,7	41,6	34,8	35,9	34,8	32,7	66,5	70,6	46,5	48,0	353,6	362,2
03	47,0	45,5	42,1	39,4	35,0	35,1	34,7	32,0	71,1	65,9	48,0	46,5	362,4	351,5
04	45,8	44,8	40,0	39,3	34,7	34,4	33,4	30,1	69,0	62,2	46,8	45,8	352,2	335,5
05	44,9	44,8	39,7	41,3	34,9	37,0	30,8	29,4	63,9	55,9	45,8	45,8	343,4	360,4
06	45,0	47,1	41,1	41,5	37,2	38,1	29,6	30,7	56,1	57,0	45,9	48,2	363,0	418,3
07	47,4	47,4	41,7	38,6	38,2	41,2	31,3	31,8	56,8	57,9	48,6	48,6	419,2	430,0
08	46,7	48,0	39,2	41,1	40,7	42,0	33,9	36,1	55,0	60,3	47,6	49,0	422,4	487,2
09	48,3	47,6	40,2	43,1	42,9	43,3	37,2	36,4	62,4	56,8	49,1	48,5	505,9	592,8
10	48,1	48,1	43,1	42,6	41,9	39,7	36,0	36,6	54,0	48,2	49,0	48,9	624,5	619,2
11	49,0	49,1	42,8	41,2	41,1	40,5	36,9	38,5	53,2	42,3	49,8	49,9	646,1	658,2

Véanse notas al final del capítulo.

15 SOCIEDADES NO FINANCIERAS:
Síntesis de la información recopilada por la Central de Balances

15.23 Ratios significativas: E.1 Endeudamiento, RAC/AN.
(precios corrientes; saldo final)
Base de datos trimestral (CBT)

Ratios (a)

	Total		Por sectores								Por tamaño		Pro memoria: E.2 Endeudamiento RAC/(REB+Ingresos financieros)	
			Energía		Industria		Comercio y hostelería		Información y comunicaciones		Grandes		Total	
	1 t-1	2 t	3 t-1	4 t	5 t-1	6 t	7 t-1	8 t	9 t-1	10 t	11 t-1	12 t	13 t-1	14 t
98	30,8	31,6	28,5	30,7	23,1	22,4	26,8	24,6	41,1	37,6	31,1	31,9	207,1	234,1
99	31,8	39,0	30,8	36,7	26,9	29,8	24,6	22,6	39,9	52,6	32,2	39,6	239,0	278,1
00	38,9	43,1	36,7	41,5	28,0	28,5	23,4	24,7	54,5	50,6	39,5	43,8	276,5	278,4
01	43,5	45,3	40,6	43,5	29,6	29,3	25,3	27,2	62,4	67,8	44,1	45,9	293,3	340,5
02	46,3	48,3	39,0	40,0	31,0	32,0	27,3	27,5	66,0	75,7	46,9	49,0	345,2	375,7
03	48,0	47,8	40,0	41,1	30,0	31,7	27,8	25,0	76,3	72,3	48,7	48,4	362,5	330,5
04	47,7	46,2	41,1	39,2	34,4	33,9	26,2	24,7	74,4	65,4	48,2	46,7	350,8	321,6
05	46,6	46,6	38,7	40,3	35,5	37,7	24,5	23,5	68,5	61,3	47,1	47,1	327,4	346,3
06	47,0	48,6	41,8	42,1	40,0	41,8	24,3	24,6	58,7	56,2	47,5	49,1	349,5	452,1
07	48,5	49,8	41,7	40,8	41,0	46,6	24,1	25,3	57,6	51,1	49,0	50,2	487,3	427,2
08	51,1	47,9	39,6	38,4	49,0	50,4	24,4	26,6	55,8	54,6	51,5	48,3	463,9	626,2
09	48,1	47,6	38,1	41,9	51,2	48,1	26,6	28,9	50,2	50,0	48,5	48,0	615,2	599,3
10	47,7	47,1	41,8	41,7	48,5	49,5	29,1	29,4	52,1	47,0	48,1	47,5	573,3	593,8
11	47,4	47,1	41,7	42,0	47,9	43,0	28,8	31,0	49,1	33,4	47,8	47,4	613,4	654,4
10 IV	47,7	47,1	41,8	41,7	48,5	49,5	29,1	29,4	52,1	47,0	48,1	47,5	573,3	593,8
11 I	47,0	46,1	41,1	41,3	49,9	44,3	29,0	31,5	51,8	33,0	47,4	46,4	752,2	669,1
II	47,4	46,6	41,5	42,0	50,0	43,6	29,3	32,0	50,8	32,3	47,8	46,9	620,3	622,1
III	47,5	46,8	41,4	42,0	49,7	43,7	28,9	31,3	49,9	33,0	47,9	47,1	676,5	700,4
IV	47,4	47,1	41,7	42,0	47,9	43,0	28,8	31,0	49,1	33,4	47,8	47,4	613,4	654,4
12 I	44,5	46,6	38,4	37,4	43,2	41,8	29,6	31,6	35,2	35,4	44,8	46,9	629,8	796,0
II	45,1	47,0	39,0	37,4	42,5	40,9	30,1	31,9	34,1	34,2	45,4	47,4	590,3	654,1
III	45,1	47,1	38,8	37,4	43,1	42,3	27,2	29,0	34,4	32,5	45,4	47,4	626,9	724,1

Véanse notas al final del capítulo.

15 SOCIEDADES NO FINANCIERAS:
Síntesis de la información recopilada por la Central de Balances

15.24 Ratios significativas: FSI.1 Endeudamiento.
(Deuda / Fondos Propios)
Base de datos integrada (CBI)

Ratios (a)

	Total		Por sectores						Por tamaño			
			Energía	Industria	Servicios				Otros. Del cual: Construcción	Grandes	Medianas	Pequeñas
	Total	Comercio y hostelería			Transporte	Información y comu- nicaciones	Otros servicios					
1	2	3	4	5	6	7	8	9	10	11	12	
96	93,9	64,8	101,0	97,9	141,1	66,4	106,7	87,5	170,6	88,1	108,1	117,9
97	95,7	65,8	100,9	101,1	148,8	66,2	113,0	86,8	166,9	89,5	108,4	121,0
98	102,1	74,7	101,2	108,0	145,9	67,9	110,2	109,8	164,5	97,0	109,7	121,9
99	114,1	95,0	103,7	120,6	149,5	75,3	157,7	112,0	170,9	112,0	114,5	123,6
00	119,5	107,7	109,8	122,7	153,2	80,2	203,2	108,6	167,7	119,2	116,3	123,0
01	121,6	106,0	112,5	123,8	147,2	88,3	258,9	104,3	173,3	124,2	113,6	116,6
02	125,5	101,4	112,8	131,4	144,2	95,6	300,5	114,1	167,3	132,3	114,8	111,7
03	121,9	94,3	111,6	124,6	137,4	90,5	265,4	111,4	181,2	128,7	115,7	108,3
04	119,4	93,3	112,1	117,7	126,6	71,9	252,5	112,0	200,4	128,3	114,7	101,9
05	120,9	105,3	115,9	114,0	124,8	71,4	199,5	109,2	212,4	132,3	114,1	100,1
06	125,4	102,7	117,8	118,7	123,8	68,4	201,6	121,5	220,0	140,9	114,1	98,4
07	124,5	90,4	123,0	118,9	121,5	75,8	208,1	119,8	234,5	138,7	109,8	95,4
08	122,7	97,7	118,2	117,5	118,1	75,0	251,5	119,4	242,0	138,6	103,8	91,6
09	118,6	102,1	118,7	110,2	118,6	79,3	213,9	110,3	232,3	134,3	100,9	91,3
10	119,8	103,0	116,5	111,8	124,5	84,7	184,2	110,4	247,8	135,2	100,7	92,6
11	121,5	102,1	114,3	113,8	136,2	110,8	132,1	106,1	282,0	137,5	98,3	91,2
12	127,8

Véanse notas al final del capítulo.

15 SOCIEDADES NO FINANCIERAS:
Síntesis de la información recopilada por la Central de Balances

15.25 Ratios significativas: FSI.2 Rentabilidad de los recursos propios. (EBIT / Fondos Propios)
Base de datos integrada (CBI)

Ratios (a)

Total (b)	Por sectores									Por tamaño		
	Energía	Industria	Servicios					Otros. Del cual: Construcción	Grandes	Medianas	Pequeñas	
			Total	Comercio y hostelería	Transporte	Información y comu- nicaciones	Otros servicios					
1	2	3	4	5	6	7	8	9	10	11	12	
96	12,8	11,9	14,8	12,4	16,2	7,0	18,4	11,0	12,2	12,3	15,9	12,9
97	13,2	10,7	15,9	13,3	16,1	7,4	20,5	12,2	12,5	12,7	16,0	13,2
98	14,2	12,5	16,7	14,0	17,6	8,0	22,1	11,5	12,9	13,8	16,5	14,1
99	13,4	12,7	15,9	12,7	18,3	7,0	20,1	9,5	13,5	12,8	16,4	14,0
00	13,2	15,9	15,5	11,4	17,0	7,4	19,2	8,7	14,6	12,8	16,0	13,3
01	13,8	16,5	14,1	12,9	16,9	8,4	31,9	9,8	15,3	14,0	15,1	12,2
02	14,2	17,2	12,9	14,1	15,6	9,1	41,7	11,3	14,6	15,6	13,7	10,4
03	13,3	13,8	12,6	13,4	14,2	7,7	47,2	10,6	15,7	14,9	13,1	9,4
04	13,0	13,3	13,3	12,6	13,3	6,5	51,6	9,8	17,4	15,2	12,9	8,3
05	13,3	15,8	12,7	12,8	12,6	5,4	38,6	11,5	17,2	16,2	12,1	7,7
06	13,9	16,3	13,4	13,1	12,8	5,6	35,5	12,9	18,4	17,0	12,8	7,9
07	13,9	12,8	15,4	13,6	13,5	6,0	43,2	12,5	16,8	16,5	12,4	7,9
08	11,8	12,6	11,1	12,2	10,1	4,2	51,9	12,2	11,5	14,9	9,3	5,2
09	9,1	11,1	6,3	9,8	8,5	2,7	42,8	10,0	7,4	12,3	6,5	3,3
10	8,9	10,8	8,2	9,5	9,0	3,3	36,3	9,4	4,0	12,1	6,5	2,6
11	8,6	10,0	8,5	9,1	9,5	3,8	27,5	8,7	4,5	11,8	6,8	1,9
12	7,4

Véanse notas al final del capítulo.

NOTAS A LOS CUADROS DEL CAPÍTULO 15

Cuadro 15.A

a. Por no disponer del estimador poblacional adecuado, los datos de agricultura, ganadería, silvicultura y pesca de la columna 2 no se extrapolan para obtener los totales del Balance y la Cuenta de resultados que figuran en el cuadro 15.C.

Cuadro 15.B

a. Por no disponer del estimador poblacional adecuado, los datos de agricultura, ganadería, silvicultura y pesca de la columna 2 no se extrapolan para obtener los totales del Balance y la Cuenta de resultados que figuran en el cuadro 15.C.

Cuadro 15.C

a. Formulación de los ratios:

$$R1 = [(27+29)/(10-14-17)]*100$$

$$R2 = [27/(13+16)]*100$$

$$R3 = (29/11)*100$$

$$R4 = R1 - R2$$

$$R5 = (24/18)*100$$

$$E1 = [(13+16)/(10-14-17)]*100$$

$$E1' = [(13+16)/(10-14-17-4)]*100$$

$$E2 = (13+16)/(24+25)$$

Nota: Para la formulación de los ratios FSI.1 y FSI.2 se ha empleado la metodología definida por el FMI en su documento Financial Soundness Indicator.Compilation Guide.

Cuadro 15.3

a. La serie trimestral del año n para el trimestre t recoge las tasas de los datos acumulados del año n hasta el trimestre t, respecto al mismo período del año anterior.

Cuadro 15.6

a. La serie trimestral del año n para el trimestre t recoge las tasas de los datos acumulados del año n hasta el trimestre t, respecto al mismo período del año anterior.

Cuadro 15.7

a. La formulación de la ratio figura en el cuadro 15.C.

Cuadro 15.8

a. La formulación de la ratio figura en el cuadro 15.C.

b. El resultado ordinario neto (RON) utilizado en el cálculo de esta ratio incorpora, para cada trimestre, la parte proporcional de los dividendos recibidos hasta ese trimestre desde el inicio del año, mediante su linealización; por su parte, la ratio del cuadro 15.9, facilita la información acumulada para cada período (I, Iall, IalIII, IalV), en los que se incluye la totalidad del dividendo recibido.

Cuadro 15.9

a. La serie trimestral del año n para el trimestre t recoge los ratios de los datos acumulados del año n hasta el trimestre t.

b. La formulación de la ratio figura en el cuadro 15.C.

Cuadro 15.10

a. La formulación de la ratio figura en el cuadro 15.C.

Cuadro 15.11

a. La formulación de la ratio figura en el cuadro 15.C.

Cuadro 15.12

a. La serie trimestral del año n para el trimestre t recoge los ratios de los datos acumulados del año n hasta el trimestre t.

b. La formulación de la ratio figura en el cuadro 15.C.

Cuadro 15.13

a. La formulación de la ratio figura en el cuadro 15.C.

Cuadro 15.14

a. La formulación de la ratio figura en el cuadro 15.C.

b. El resultado ordinario neto (RON) utilizado en el cálculo de esta ratio incorpora, para cada trimestre, la parte proporcional de los dividendos recibidos hasta ese trimestre desde el inicio del año, mediante su linealización; por su parte, la ratio del cuadro 15.15, facilita la información acumulada para cada período (I, Iall, IalIII, IalV), en los que se incluye la totalidad del dividendo recibido.

Cuadro 15.15

a. La serie trimestral del año n para el trimestre t recoge los ratios de los datos acumulados del año n hasta el trimestre t.

b. La formulación de la ratio figura en el cuadro 15.C.

Cuadro 15.16

a. La formulación de la ratio figura en el cuadro 15.C.

Cuadro 15.17

- a. La formulación de la ratio figura en el cuadro 15.C.
- b. El resultado ordinario neto (RON) utilizado en el cálculo de esta ratio incorpora, para cada trimestre, la parte proporcional de los dividendos recibidos hasta ese trimestre desde el inicio del año, mediante su linealización; por su parte, la ratio del cuadro 15.18, facilita la información acumulada para cada periodo (I, Iall, Ialll, IalV), en los que se incluye la totalidad del dividendo recibido.

Cuadro 15.18

- a. La serie trimestral del año n para el trimestre t recoge las ratios de los datos acumulados del año n hasta el trimestre t.
- b. La formulación de la ratio figura en el cuadro 15.C.

Cuadro 15.19

- a. La formulación de la ratio figura en el cuadro 15.C.

Cuadro 15.20

- a. La formulación de la ratio figura en el cuadro 15.C.

Cuadro 15.21

- a. La serie trimestral del año n para el trimestre recoge las ratios de los datos acumulados del año n hasta el trimestre t.
- b. La formulación de la ratio figura en el cuadro 15.C.

Cuadro 15.22

Nota: Observaciones referidas a los dos períodos incluidos en cada base de datos.

- a. La formulación de las ratios figura en el cuadro 15.C.

Cuadro 15.23

Nota: Observaciones referidas a los dos períodos incluidos en cada base de datos.

- a. La formulación de las ratios figura en el cuadro 15.C.

Cuadro 15.24

- a. El dato de 2010 y 2011, tanto para el total de empresas como para los diferentes agregados por sectores y tamaños, se obtiene aplicando al dato de la base anterior la tasa de variación de la base actual.
- b. Los datos del último periodo son una estimación elaborada a partir de la información trimestral más reciente recibida en la encuesta trimestral de la Central de Balances (CBT).

Cuadro 15.25

- a. El dato de 2010 y 2011, tanto para el total de empresas como para los diferentes agregados por sectores y tamaños, se obtiene aplicando al dato de la base anterior la tasa de variación de la base actual.
- b. Los datos del último periodo son una estimación elaborada a partir de la información trimestral más reciente recibida en la encuesta trimestral de la Central de Balances (CBT).

CAPÍTULO 16 HOGARES E INSTITUCIONES SIN FINES DE LUCRO AL SERVICIO DE LOS HOGARES

CAPÍTULO 17 BALANZA DE PAGOS Y POSICIÓN DE INVERSIÓN INTERNACIONAL FRENTE A OTROS
RESIDENTES EN LA ZONA DEL EURO Y AL RESTO DEL MUNDO

17. BALANZA DE PAGOS Y POSICIÓN DE INVERSIÓN INTERNACIONAL

17.A (cont.) Resumen de recursos (ingresos y variación neta de pasivos) y empleos (pagos y variación neta de activos financieros)

Cuenta financiera y Errores y Omisiones

Datos referidos a Septiembre de 2012

Miliones de euros

Series en cuadro/columna Time series in table/column	2011 Enero-Septiembre January-September			2012 Enero-Septiembre January-September		
	Variación neta pasivos(VNF) Net changes in liabilities	Variación neta activos(VNA) Net changes in assets	Saldo (VNP - VNA) Balance	Variación neta pasivos(VNF) Net changes in liabilities	Variación neta activos (VNA) Net changes in assets	Saldo (VNP - VNA) Balance
D) CUENTA FINANCIERA (a)	-	-	25 548	-	-	17 348
D.1) TOTAL, EXCEPTO BANCO DE ESPAÑA (5 a 8)	-	-	-8 306	-	-	-216 175
5. Inversiones directas	-	-	-8 869	-	-	8 478
De España en el exterior	-	16 090	-16 090	-	6 197	-6 197
Del exterior en España	7 221	-	7 221	14 675	-	14 675
6. Inversiones de cartera	-	-	-11 655	-	-	-70 275
De España en el exterior	-	-25 199	-25 199	-	-13 368	13 368
Del exterior en España	-36 854	-	-36 854	-83 643	-	-83 643
7. Otras inversiones (b)	-	-	12 489	-	-	-159 461
De España en el exterior	-	23 792	-23 792	-	43 726	-43 726
Del exterior en España	36 281	-	36 281	-115 735	-	-115 735
8. Derivados financieros	-	-	-271	-	-	5 083
D.2) BANCO DE ESPAÑA (9 a 11) (c)	-	-	33 854	-	-	233 523
9. Reservas	-	-	-2 225	-	-	-2 219
10. Activos netos frente al Eurosistema	-	-	37 698	-	-	225 162
11. Otros activos netos	-	-	-1 619	-	-	10 579
E) ERRORES Y OMIISIONES	-	-	575	-	-	-4 757

Data related to September 2012

17.A (cont.) Summary of sources (receipts and net change in liabilities) and uses (payments and net change in financial assets). Financial account and Errors and omissions

17. BALANCE OF PAYMENTS AND INTERNACIONAL INVESTMENT POSITION
A) Balance of payments

EUR millions

Véanse notas al final del capítulo./See notes at the end of the chapter

17. BALANZA DE PAGOS Y POSICIÓN DE INVERSIÓN INTERNACIONAL
17.B Conciliación entre las operaciones financieras de residentes frente a otros residentes en la zona del euro
y al resto del mundo y la balanza de pagos

Datos referidos a 2011

Balanza de pagos	Inversiones de España en el exterior/ <i>Spanish investment abroad</i>							
	Inversión directa/ <i>Direct investment</i>		Inversión de cartera/ <i>Portfolio investment</i>					
	Acciones y otras participaciones/ <i>Shares and other equities</i>	Financiación entre empresas relacionadas/ <i>Intercompany debt transactions</i>	Acciones y participaciones/ <i>Equity securities</i>		Bonos y obligaciones/ <i>Bonds and notes</i>		Instos. mercado monetario/ <i>Money market instruments</i>	
			Instituciones financieras monetarias/ <i>Monetary financial institutions</i>	Otros sectores residentes/ <i>Other resident sectors</i>	Instituciones financieras monetarias/ <i>Monetary financial institutions</i>	Otros sectores residentes/ <i>Other resident sectors</i>	Instituciones financieras monetarias/ <i>Monetary financial institutions</i>	Otros sectores residentes/ <i>Other resident sectors</i>
1	2	3	4	5	6	7	8	
Cuentas financieras								
AF.1 ORO MONETARIO Y DEG								
EFFECTIVO, DEPÓSITOS Y PRÉSTAMOS		4 845						
AF.2 EFFECTIVO Y DEPÓSITOS								
Instituciones financieras monetarias.								
Otros sectores residentes								
-Instituciones financieras no monetarias								
-Sociedades no financieras								
-Hogares e IPSFL								
AF.4 PRÉSTAMOS								
Instituciones financieras monetarias.								
Administraciones Públicas								
Otros sectores residentes								
-Instituciones financieras no monetarias								
-Sociedades no financieras								
AF.33 VALORES DISTINTOS DE ACCIONES					-743	-26 239	-558	-981
Instituciones financieras monetarias.					-743		-558	
Administraciones Públicas						-1 101		
Otros sectores residentes						-25 138		-981
-Instituciones financieras no monetarias								
-Sociedades no financieras								
-Hogares e IPSFL								
AF.34 DERIVADOS FINANCIEROS								
AF.5 ACCIONES Y OTRAS PARTICIPACIONES	21 955		-2 344	-7 309				
Instituciones financieras monetarias.	15 505		-2 344					
Administraciones Públicas								
Otros sectores residentes	6 450			-7 309				
-Instituciones financieras no monetarias								
-Sociedades no financieras								
-Hogares e IPSFL								
AF.6 RESERVAS TÉCNICAS DE SEGUROS.								
AF.7 OTRAS CUENTAS PENDIENTE DE COBRO								
ADQUISICIÓN NETA DE ACTIVOS FINANCIEROS DE SECT.RESIDENTES	21 955	4 845	-2 344	-7 309	-743	-26 239	-558	-981

2011 data

1. Net acquisition of financial assets of domestic sectors (liabilities of other euro area residents and the rest of the world)

1. Adquisición neta de activos financieros de los sectores residentes (pasivos de otros residentes en la zona del euro y en el resto del mundo)

Millones de euros

Inversiones de España en el exterior/Spanish investment abroad				Reservas/ Reserve assets	Errores y omisiones/ Errors and omissions	Total Balanza de pagos/ Total Balance of payments	Cuentas financieras/ Financial accounts	Discrepancia/ Discrepancy	Balance of payments
Otras inversiones/Other investment			Depósitos y préstamos / Deposits and loans						
Instituciones financieras monetarias/ Monetary financial institutions	Administraciones públicas/ General government	Otros sectores residentes/ Other resident sectors							
9	10	11	12	13	14=1a13/1to13	15	16=15-14	Financial accounts	
									AF.1 MONETARY GOLD AND SDRs
	15 347	6 853	13 458	834		41 337	17 203	-24 135	CURRENCY, DEPOSITS AND LOANS
							3 285		AF.2 CURRENCY AND DEPOSITS
							1 458		Monetary financial institutions
							1 827		Other resident sectors
							-695		-Non-monetary financial institutions
							8 955		-Non-financial corporations
							-6 432		-Households and non-profit institutions
							13 917		AF.4 LOANS
							2 454		Monetary financial institutions
							6 035		General Government
							5 429		Other resident sectors
							-50		-Non-monetary financial institutions
							5 478		-Non-financial corporations
				9 208		-19 313	-19 312	1	AF.33 SECURITIES OTHER THAN SHARES
				9 208		7 907	-6 093	-14 000	Monetary financial institutions
						-1 101	-1 013	88	General Government
						-26 119	-12 206	13 913	Other resident sectors
							-9 777		-Non-monetary financial institutions
							-311		-Non-financial corporations
							-2 119		-Households and non-profit institutions
				-33		-33	6 645	6 678	AF.34 FINANCIAL DERIVATIVES
						12 302	12 302	-0	AF.5 SHARES AND OTHER EQUITY
						13 162	17 285	4 124	Monetary financial institutions
							39	39	General Government
						-859	-5 022	-4 163	Other resident sectors
							4 912		-Non-monetary financial institutions
							-271		-Non-financial corporations
							-9 664		-Households and non-profit institutions
							-559	-559	AF.6 INSURANCE TECHNICAL RESERVES
					3 751	3 751	10 680	6 929	AF.7 OTHER ACCOUNTS PAYABLE
	15 347	6 853	13 458	10 010	3 751	38 045	26 959	-11 087	NET ACQ. OF FINANCIAL ASSETS OF DOMESTIC SECTORS

Euro millions

17. BALANCE OF PAYMENTS AND INTERNATIONAL INVESTMENT POSITION

17.B Reconciliation between resident's financial transactions vis-à-vis other euro area residents and the rest of the world and the balance of payments

17. BALANZA DE PAGOS Y POSICIÓN DE INVERSIÓN INTERNACIONAL
17.B Conciliación entre las operaciones financieras de residentes frente a otros residentes en la zona del euro y al resto del mundo y la balanza de pagos

Datos referidos a 2011

Balanza de pagos	Inversiones del exterior en España/Foreign investment in Spain									
	Inversión directa/ Direct investment		Inversión de cartera/ Portfolio investment							
	Acciones y otras participaciones/ Shares and other equities	Financiación entre empresas relacionadas/ Intercompany debt transactions	Acciones y participaciones/ Equity securities		Bonos y obligaciones/ Bonds and notes			Instrumentos del mercado monetario/ Money market instruments		
			Instituciones financieras monetarias/ Monetary financial institutions	Otros sectores residentes/ Other resident sectors	Instituciones financieras monetarias/ Monetary financial institutions	Administraciones públicas/ General government	Otros sectores residentes/ Other resident sectors	Instituciones financieras monetarias/ Monetary financial institutions	Administraciones públicas/ General government	Otros sectores residentes/ Other resident sectors
1	2	3	4	5	6	7	8	9	10	
Cuentas financieras										
AF.1 ORO MONETARIO Y DEG										
AF.2 DEPÓSITOS.										
Instituciones financieras monetarias.										
Otros sectores residentes										
-Instituciones financieras no monetarias										
AF.331 VALORES A CORTO PLAZO DISTINTOS DE ACCIONES								-7 441	-6 220	-5 839
Instituciones financieras monetarias.								-7 441		
Administraciones públicas									-6 220	
Otros sectores residentes										-5 839
-Instituciones financieras no monetarias										
-Sociedades no financieras.										
AF.332 VALORES A LARGO PLAZO DISTINTOS DE ACCIONES					-23 179	-6 367	-19 563			
Instituciones financieras monetarias.					-23 179					
Administraciones públicas						-6 367				
Otros sectores residentes							-19 563			
-Instituciones financieras no monetarias										
-Sociedades no financieras										
AF.34 DERIVADOS FINANCIEROS.										
AF.4 PRÉSTAMOS		-3 340								
Administraciones públicas										
Otros sectores residentes										
-Instituciones financieras no monetarias										
-Sociedades no financieras										
-Hogares e IPSFL.										
AF.5 ACCIONES Y OTRAS PARTICIPACIONES	24 544		-1 795	4 424						
Instituciones financieras monetarias.	1 988		-1 795							
Otros sectores residentes	22 555			4 424						
-Instituciones financieras no monetarias										
-Sociedades no financieras										
AF.6 RESERVAS TÉCNICAS DE SEGURO										
AF.7 OTRAS CUENTAS PENDIENTES DE PAGO										
CONTRACCIÓN NETA DE PASIVOS DE SECT. RESIDENTES. . .	24 544	-3 340	-1 795	4 424	-23 179	-6 367	-19 563	-7 441	-6 220	-5 839

2011 data

2. Net incurrence of liabilities of domestic sectors (financial assets of other euro area residents and the rest of the world)

2. Contracción neta de pasivos de los sectores residentes (activos financieros de otros residentes en la zona del euro y en el resto del mundo)

Millones de euros

Inversiones del exterior en España/Foreign investment in Spain				Derivados financieros netos/ Net financial derivatives	Total Balanza de pagos/ Total Balance of payments	Cuentas financieras/ Financial accounts	Discrepancia/ Discrepancy	Balance of payments
Otras inversiones/Other investment		Depósitos/ Deposits	Instituciones financieras monetarias/ Monetary financial institutions					
Préstamos/Loans	Administraciones públicas/ General government							
11	12	13	14	15=1a14/1to14	16	17=16-15	Financial accounts	
						304	304	AF.1 MONETARY GOLD AND SDRs
			104 682		104 682	93 690	-10 992	AF.2 DEPOSITS
			104 682		104 682	93 690	-10 992	Monetary financial institutions Other resident sectors -Non-monetary financial institutions
					-19 500	-21 008	-1 508	AF.331 SHORT-TERM SECURITIES OTHER THAN SHARES
					-7 441	-3 941	3 500	Monetary financial institutions
					-6 220	-9 241	-3 021	General Government
					-5 839	-7 826	-1 987	Other resident sectors
						-7 826		-Non-monetary financial institutions -Non-financial corporations
					-49 109	-55 039	-5 930	AF.332 LONG-TERM SECURITIES OTHER THAN SHARES
					-23 179	-29 561	-6 381	Monetary financial institutions
					-6 367	1 097	7 464	General Government
					-19 563	-26 576	-7 013	Other resident sectors
						-26 667		-Non-monetary financial institutions -Non-financial corporations
				153	153	5 605	5 452	AF.34 FINANCIAL DERIVATIVES
	2 574	7 420			6 655	8 056	1 401	AF.4 LOANS
	2 574	7 420			2 574	3 395	822	General Government
		7 420			4 081	4 660	580	Other resident sectors
						-486		-Non-monetary financial institutions
						5 026		-Non-financial corporations
						120		-Households and non-profit institutions
					27 173	27 835	662	AF.5 SHARES AND OTHER EQUITY
					194	386	192	Monetary financial institutions
					26 979	27 449	470	Other resident sectors
						-106		-Non-monetary financial institutions
						27 555		-Non-financial corporations
						-50	-50	AF.6 INSURANCE TECHNICAL RESERVES
						1 508	1 508	AF.7 OTHER ACCOUNTS RECEIVABLE
	2 574	7 420	104 682	153	70 055	60 902	-9 153	NET INCURRENCE OF LIABILITIES OF DOMESTIC SECTORS

Euro millions

17. BALANCE OF PAYMENTS AND INTERNATIONAL INVESTMENT POSITION

17.B Reconciliation between resident's financial transactions vis-à-vis other euro area residents and the rest of the world and the balance of payments

17. BALANZA DE PAGOS Y POSICIÓN DE INVERSIÓN INTERNACIONAL

17.1 Resumen. Saldos

A) Balanza de pagos

Millones de euros

	Cuenta corriente (ingresos menos pagos)					Cuenta de capital (ingresos - pagos)	Cuenta corriente más Cuenta de capital	Cuenta financiera			Errores y omisiones
	Total	Bienes	Servicios	Rentas	Transferencias			Total (VNP - VNA)	Banco de España	Resto sectores	
08	-104 676	-85 594	25 791	-35 483	-9 389	5 475	-99 201	100 222	30 218	70 004	-1 021
09	-50 539	-41 611	25 032	-25 931	-8 030	4 224	-46 315	51 982	10 464	41 517	-5 667
10	P -47 427	-47 779	27 514	-19 849	-7 313	6 289	-41 138	43 174	15 696	27 478	-2 036
11	P -37 497	-39 727	34 240	-26 106	-5 904	5 488	-32 009	35 760	109 153	-73 393	-3 751
11 E-S	P -30 296	-30 998	26 847	-19 305	-6 840	4 173	-26 123	25 548	33 854	-8 306	575
12 E-S	P -16 509	-22 129	30 302	-16 610	-8 073	3 918	-12 591	17 348	233 523	-216 175	-4 757
11 Jun	P -1 322	-3 406	3 986	-1 462	-441	440	-882	841	-7 018	7 859	41
Jul	P -880	-1 105	4 376	-3 501	-650	351	-528	6 236	11 004	-4 768	-5 708
Ago	P -1 119	-4 400	5 064	-1 661	-121	935	-184	-334	17 753	-18 087	518
Sep	P -3 726	-4 550	3 658	-2 325	-509	-19	-3 745	2 356	10 264	-7 908	1 389
Oct	P -1 363	-3 023	3 646	-1 465	-521	280	-1 083	3 448	18 845	-15 397	-2 366
Nov	P -1 926	-1 791	2 054	-2 568	379	869	-1 058	5 234	22 469	-17 235	-4 177
Dic	P -3 911	-3 915	1 693	-2 768	1 078	165	-3 746	1 530	33 984	-32 454	2 216
12 Ene	P -5 677	-3 291	1 749	-2 998	-1 137	84	-5 593	3 767	9 533	-5 766	1 826
Feb	P -6 085	-3 175	1 518	-1 847	-2 582	116	-5 969	6 783	29 305	-22 523	-813
Mar	P -3 265	-2 645	2 001	-1 858	-763	485	-2 780	108	66 734	-66 625	2 672
Abr	P -1 671	-2 828	2 549	-1 078	-315	314	-1 358	2 874	28 990	-26 116	-1 516
May	P -380	-1 290	3 220	-1 610	-700	702	322	2 134	42 051	-39 917	-2 456
Jun	P -805	-2 268	4 173	-2 456	-253	712	-93	779	60 177	-59 398	-686
Jul	P 500	-1 276	5 325	-3 106	-443	79	579	3 849	18 879	-15 030	-4 428
Ago	P 1 244	-2 684	5 522	-706	-887	634	1 878	-33	11 764	-11 797	-1 845
Sep	P -370	-2 672	4 245	-951	-992	793	423	-2 913	-33 911	30 998	2 490

17. BALANZA DE PAGOS Y POSICIÓN DE INVERSIÓN INTERNACIONAL

17.2 Resumen de la cuenta financiera

A) Balanza de pagos

Variación de pasivos menos variación de activos

Millones de euros

	Total cuenta financiera (VNP - VNA)	Sectorios institucionales					Componentes							
		Banco de España	Resto de los sectores				Inversión directa	Inversión cartera sin BE	Otra inversión sin BE	Derivados financieros sin BE	Reservas	Activos netos BE frente Eurosistema	Otros activos netos del BE	
			Total	Otras IFM	AAPP	Otros sectores residentes								
	1=2+3=7a13	2	3=4 a 6	4	5	6	7	8	9	10	11	12	13	
08	100 222	30 218	70 004	38 389	16 057	15 558	1 553	-203	75 717	-7 064	-645	31 713	-850	
09	51 982	10 464	41 517	1 976	69 813	-30 272	-1 917	44 824	4 665	-6 054	-1 563	6 146	5 882	
10	P 43 174	15 696	27 478	14 049	22 116	-8 688	1 827	27 671	-10 610	8 589	-814	9 788	6 722	
11	P 35 760	109 153	-73 393	-70 823	-15 912	13 342	-5 596	-23 076	-44 880	159	-10 010	124 056	-4 893	
11 E-S	P 25 548	33 854	-8 306	-16 834	2 377	6 151	-8 869	-11 655	12 489	-271	-2 225	37 698	-1 619	
12 E-S	P 17 348	233 523	-216 175	-187 532	-10 862	-17 781	8 478	-70 275	-159 461	5 083	-2 219	225 162	10 579	
11 Jun	P 841	-7 018	7 859	6 903	805	151	-1 741	-5 819	15 755	-336	-27	-7 702	711	
Jul	P 6 236	11 004	-4 768	-8 033	284	2 981	763	-3 099	-2 216	-216	-1 462	11 311	1 156	
Ago	P -334	17 753	-18 087	-10 158	-4 182	-3 748	-1 117	-8 352	-7 454	-1 165	-43	21 553	-3 756	
Sep	P 2 356	10 264	-7 908	-9 474	2 777	-1 212	2 516	-3 152	-7 682	410	-92	10 396	-40	
Oct	P 3 448	18 845	-15 397	-12 503	-3 342	447	1 532	-5 634	-11 363	68	-948	19 867	-73	
Nov	P 5 234	22 469	-17 235	-18 691	-399	1 854	1 082	6 673	-26 348	1 358	-3 694	28 690	-2 527	
Dic	P 1 530	33 984	-32 454	-22 795	-14 548	4 889	659	-12 460	-19 657	-996	-3 142	37 801	-675	
12 Ene	P 3 767	9 533	-5 766	-7 445	-6 574	8 253	2 934	-6 321	-2 194	-185	-71	8 808	797	
Feb	P 6 783	29 305	-22 523	-31 782	-193	9 452	2 347	-6 166	-21 383	2 679	-111	27 639	1 777	
Mar	P 108	66 734	-66 625	-50 018	-12 048	-4 559	2 427	-24 693	-44 613	253	-30	64 608	2 156	
Abr	P 2 874	28 990	-26 116	-9 669	-13 292	-3 156	1 344	-20 230	-6 130	-1 100	-152	26 807	2 334	
May	P 2 134	42 051	-39 917	-34 909	2 856	-7 864	-1 276	-8 583	-30 179	121	-243	42 265	29	
Jun	P 779	60 177	-59 398	-44 202	-124	-15 072	-1 707	-12 227	-45 891	427	-3 502	63 314	364	
Jul	P 3 849	18 879	-15 030	-10 807	-94	-4 129	1 312	-5 135	-14 492	3 284	2 025	14 853	2 001	
Ago	P -33	11 764	-11 797	-14 891	8 296	-5 202	-789	2 112	-13 313	192	-122	11 155	731	
Sep	P -2 913	-33 911	30 998	16 190	10 312	4 496	1 886	10 966	18 734	-588	-14	-34 287	390	

17. BALANZA DE PAGOS Y POSICIÓN DE INVERSIÓN INTERNACIONAL

17.3 Cuenta corriente y de capital. Detalle

A) Balanza de pagos

Millones de euros

	Bienes			Servicios					Rentas			Transferencias corrientes			Cuenta de capital		
	Saldo	Ingresos	Pagos	Saldo	Del cual:		Del cual:		Saldo	Ingresos	Pagos	Saldo	Ingresos	Pagos	Saldo	Ingresos	Pagos
					Ingresos	Pagos	Turismo y viajes	Turismo y viajes									
1=2-3	2	3	4=5-7	5	6	7	8	9=10-11	10	11	12=13-14	13	14	15=16-17	16	17	
08	-85 594	193 007	278 601	25 791	97 651	41 901	71 861	13 834	-35 483	53 050	88 533	-9 389	17 352	26 741	5 475	6 892	1 417
09	-41 611	164 083	205 693	25 032	88 754	38 125	63 722	12 086	-25 931	45 338	71 269	-8 030	18 152	26 182	4 224	6 478	2 254
10	P-47 779	193 666	241 445	27 514	93 870	39 621	66 356	12 663	-19 849	46 051	65 901	-7 313	18 234	25 547	6 289	7 934	1 645
11	P-39 727	222 641	262 367	34 240	102 220	43 026	67 980	12 422	-26 106	42 355	68 461	-5 904	19 664	25 569	5 488	7 190	1 702
11 E-S	P-30 998	164 824	195 822	26 847	77 099	34 109	50 252	9 173	-19 305	30 231	49 536	-6 840	11 703	18 543	4 173	5 225	1 051
12 E-S	P-22 129	170 516	192 645	30 302	81 785	34 512	51 483	8 873	-16 610	26 932	43 542	-8 073	10 953	19 025	3 918	4 862	943
11 Jun	P -3 406	19 051	22 457	3 986	9 776	4 298	5 790	1 119	-1 462	4 561	6 022	-441	1 306	1 747	440	525	84
Jul	P -1 105	19 332	20 437	4 376	10 577	5 481	6 201	1 272	-3 501	3 920	7 421	-650	1 496	2 147	351	509	157
Ago	P -4 400	16 044	20 445	5 064	10 471	5 734	5 407	1 368	-1 661	2 409	4 070	-121	1 662	1 783	935	1 072	138
Sep	P -4 550	18 721	23 271	3 658	9 589	4 653	5 931	1 237	-2 325	3 369	5 694	-509	1 559	2 068	-19	152	171
Oct	P -3 023	19 860	22 883	3 646	9 474	4 154	5 829	1 172	-1 465	3 521	4 986	-521	1 508	2 029	280	387	106
Nov	P -1 791	20 531	22 323	2 054	7 667	2 606	5 613	1 103	-2 568	3 223	5 791	379	2 701	2 322	869	968	99
Dic	P -3 915	17 425	21 340	1 693	7 979	2 156	6 286	974	-2 768	5 379	8 147	1 078	3 753	2 675	165	611	446
12 Ene	P -3 291	17 047	20 338	1 749	7 191	2 677	5 442	832	-2 998	2 878	5 875	-1 137	1 125	2 262	84	194	110
Feb	P -3 175	18 544	21 719	1 518	7 034	2 243	5 515	881	-1 847	2 437	4 284	-2 582	1 108	3 689	116	199	83
Mar	P -2 645	20 869	23 515	2 001	7 687	2 687	5 686	832	-1 858	3 027	4 885	-763	1 184	1 947	485	592	107
Abr	P -2 828	17 713	20 541	2 549	7 889	2 733	5 340	844	-1 078	2 940	4 018	-315	1 684	1 999	314	407	93
May	P -1 290	20 100	21 390	3 220	8 631	3 550	5 410	685	-1 610	3 755	5 365	-700	1 123	1 823	702	794	92
Jun	P -2 268	19 864	22 133	4 173	10 259	4 380	6 086	1 133	-2 456	3 251	5 707	-253	1 286	1 539	712	820	107
Jul	P -1 276	20 051	21 326	5 325	11 604	5 607	6 279	1 211	-3 106	2 475	5 581	-443	1 337	1 780	79	220	141
Ago	P -2 684	17 232	19 916	5 522	11 437	5 814	5 915	1 272	-706	3 106	3 812	-887	987	1 874	634	744	109
Sep	P -2 672	19 095	21 767	4 245	10 055	4 820	5 810	1 183	-951	3 062	4 013	-992	1 119	2 111	793	892	99

17. BALANZA DE PAGOS Y POSICIÓN DE INVERSIÓN INTERNACIONAL

17.4 Cuenta corriente. Detalle de rentas

A) Balanza de pagos

Millones de euros

	Saldo	Ingresos						Del trabajo	Pagos					
		Total	De la inversión				Total		De la inversión				Del trabajo	
			Total	Instituciones financieras monetarias	Administraciones Públicas	Otros sectores residentes			Total	Instituciones financieras monetarias	Administraciones Públicas	Otros sectores residentes		
1=2-8	2=3+7	3=4 a 6	4	5	6	7	8=9+13	9=10a12	10	11	12	13		
07	-30 055	57 961	56 495	20 191	712	35 592	1 466	88 016	86 273	32 812	8 723	44 738	1 744	
08	-35 483	53 050	51 525	21 992	830	28 703	1 525	88 533	86 956	36 975	8 416	41 565	1 577	
09	-25 931	45 338	43 979	15 578	639	27 762	1 359	71 269	69 780	25 296	9 571	34 913	1 488	
10	P -19 849	46 051	44 555	14 568	425	29 562	1 496	65 901	64 365	19 457	10 472	34 437	1 535	
11	P -26 106	42 355	40 953	14 811	455	25 687	1 402	68 461	66 923	21 825	11 165	33 933	1 538	
08 III	-10 023	12 439	12 108	6 241	205	5 662	331	22 462	22 096	9 668	2 107	10 321	367	
IV	-9 471	13 774	13 415	5 421	238	7 756	359	23 245	22 862	8 956	2 228	11 678	383	
09 I	-9 622	10 617	10 250	4 633	195	5 422	367	20 239	19 871	7 839	2 204	9 828	368	
II	-6 007	11 888	11 566	3 361	176	8 030	322	17 895	17 493	6 656	2 428	8 408	402	
III	-4 911	11 004	10 686	4 702	137	5 846	319	15 915	15 560	5 686	2 425	7 449	355	
IV	-5 392	11 828	11 477	2 882	131	8 464	351	17 220	16 857	5 115	2 514	9 228	363	
10 I	P -4 241	9 114	8 733	3 793	112	4 828	381	13 355	12 971	4 861	2 492	5 619	384	
II	P -5 772	12 274	11 900	2 901	108	8 892	374	18 046	17 604	5 332	2 610	9 661	443	
III	P -5 296	10 013	9 632	4 176	99	5 356	381	15 308	14 959	4 836	2 654	7 469	350	
IV	P -4 541	14 650	14 290	3 699	105	10 486	360	19 191	18 832	4 428	2 716	11 689	359	
11 I	P -5 868	8 280	7 919	3 552	103	4 263	361	14 148	13 727	4 639	2 689	6 399	422	
II	P -5 950	12 253	11 897	3 754	119	8 024	357	18 203	17 802	5 682	2 762	9 358	401	
III	P -7 487	9 698	9 356	3 523	115	5 718	342	17 185	16 839	6 364	2 840	7 635	346	
IV	P -6 801	12 124	11 781	3 982	118	7 682	343	18 925	18 555	5 141	2 874	10 541	369	
12 I	P -6 703	8 342	7 952	4 419	121	3 412	390	15 045	14 655	5 538	2 646	6 471	390	
II	P -5 144	9 947	9 535	4 171	42	5 322	412	15 090	14 671	4 145	2 430	8 095	420	

17. BALANZA DE PAGOS Y POSICIÓN DE INVERSIÓN INTERNACIONAL

17.5 Cuenta corriente. Detalle de transferencias corrientes

A) Balanza de pagos

Millones de euros

	Saldo	Ingresos							Pagos					
		Total	Administraciones Públicas		Resto sectores			Total	Administraciones Públicas		Resto sectores			
			Total	Del cual	Total	Remesas de trabajadores	Otras		Total	Del cual	Total	Remesas de trabajadores	Otras	
														Procedente de la UE
1=2-9	2=3+5	3	4	5=6+7	6	7	8	9=10+12	10	11	12=13+14	13	14	
07	-7 146	18 530	3 671	1 791	14 859	5 311	9 549	6 215	25 677	12 342	10 314	13 335	8 449	4 886
08	-9 389	17 352	2 477	864	14 876	5 360	9 515	5 639	26 741	13 701	10 634	13 040	7 948	5 092
09	-8 030	18 152	3 057	1 084	15 095	5 061	10 034	6 674	26 182	14 591	11 440	11 591	7 214	4 377
10	P -7 313	18 234	2 946	669	15 287	5 385	9 902	6 309	25 547	13 451	10 801	12 096	7 208	4 888
11	P -5 904	19 664	3 851	1 743	15 813	5 711	10 102	6 073	25 569	13 048	11 366	12 520	7 256	5 265
08 III	-2 213	3 118	431	32	2 687	1 492	1 195	272	5 331	2 183	1 822	3 148	2 090	1 059
IV	-843	6 865	853	335	6 012	1 242	4 770	3 669	7 708	4 431	2 713	3 277	1 906	1 370
09 I	-3 360	3 511	707	285	2 804	1 148	1 656	791	6 871	4 118	3 692	2 753	1 688	1 065
II	-1 933	3 873	560	241	3 313	1 264	2 050	1 180	5 807	3 071	2 538	2 736	1 692	1 044
III	-2 113	3 289	656	85	2 633	1 422	1 211	451	5 402	2 417	1 931	2 986	1 901	1 084
IV	-624	7 478	1 134	473	6 344	1 227	5 117	4 252	8 102	4 985	3 279	3 117	1 933	1 184
10 I	P -4 250	3 110	653	158	2 458	1 217	1 240	476	7 360	4 640	3 998	2 720	1 584	1 136
II	P -1 018	3 887	584	38	3 303	1 410	1 893	920	4 905	2 112	1 827	2 793	1 633	1 161
III	P -2 850	3 661	876	208	2 786	1 470	1 316	337	6 511	3 189	2 714	3 322	1 969	1 353
IV	P 805	7 575	834	264	6 741	1 288	5 453	4 576	6 770	3 509	2 263	3 261	2 023	1 238
11 I	P -4 057	3 251	593	32	2 658	1 351	1 308	380	7 308	4 249	3 986	3 059	1 852	1 207
II	P -1 503	3 734	502	74	3 232	1 445	1 787	700	5 238	2 195	1 832	3 042	1 745	1 297
III	P -1 280	4 717	1 899	1 317	2 818	1 610	1 208	248	5 998	2 836	2 475	3 161	1 861	1 300
IV	P 935	7 961	857	321	7 105	1 305	5 799	4 744	7 026	3 768	3 072	3 258	1 797	1 460
12 I	P -4 481	3 417	715	319	2 702	1 346	1 355	423	7 898	4 863	4 678	3 035	1 583	1 452
II	P -1 269	4 093	1 147	617	2 946	1 369	1 577	579	5 361	2 450	2 336	2 911	1 580	1 331

17. BALANZA DE PAGOS Y POSICIÓN DE INVERSIÓN INTERNACIONAL

17.6 Cuenta de capital.

A) Balanza de pagos

Resumen por componentes y sectores institucionales

Millones de euros

	Saldo	Ingresos						Pagos							
		Total	Enajenación de activos inmateriales no producidos (a)	Transferencias de capital				Total	Enajenación de activos inmateriales no producidos (a)	Transferencias de capital					
				Total	Del cual	Resto sectores	Total			Del cual	Resto sectores				
												Total	Procedente de la UE	Total	Con destino a la UE
1=2-8	2=3+4	3	4=5+7	5	6	7	8=9+10	9	10=11+13	11	12	13			
07	4 577	6 419	148	6 271	4 947	4 598	1 324	1 843	631	1 211	96	-	1 115		
08	5 475	6 892	423	6 469	5 163	4 912	1 305	1 417	585	833	96	-	737		
09	4 224	6 478	1 138	5 340	4 175	3 965	1 165	2 254	1 553	701	153	-	547		
10	P 6 289	7 934	1 058	6 876	5 560	5 402	1 317	1 645	925	720	71	-	649		
11	P 5 488	7 190	615	6 575	5 139	5 022	1 436	1 702	981	721	140	-	581		
08 III	1 107	1 491	226	1 265	952	925	313	384	200	184	28	-	156		
IV	661	1 097	142	955	638	616	316	436	174	261	22	-	239		
09 I	1 058	1 393	155	1 239	975	877	263	335	188	147	12	-	135		
II	1 311	2 010	371	1 639	1 278	1 239	362	699	533	167	35	-	131		
III	700	1 411	446	965	712	683	253	711	470	241	87	-	154		
IV	1 155	1 664	167	1 497	1 210	1 166	287	509	362	147	19	-	128		
10 I	P 1 896	2 265	189	2 076	1 769	1 692	307	369	174	195	19	-	175		
II	P 1 710	2 120	180	1 940	1 600	1 576	340	410	235	175	17	-	158		
III	P 1 363	1 831	521	1 309	1 023	990	286	468	287	181	23	-	158		
IV	P 1 320	1 719	167	1 551	1 167	1 143	384	399	230	169	12	-	157		
11 I	P 1 563	1 873	183	1 690	1 391	1 360	299	310	148	162	9	-	153		
II	P 1 343	1 619	229	1 390	1 036	1 025	354	276	149	127	4	-	123		
III	P 1 267	1 733	144	1 589	1 237	1 206	351	466	310	156	7	-	148		
IV	P 1 314	1 965	59	1 906	1 475	1 430	431	651	375	276	120	-	156		
12 I	P 684	984	90	895	545	509	350	300	163	137	11	-	126		
II	P 1 728	2 021	78	1 942	1 667	1 645	276	293	129	164	12	-	152		

Véanse notas al final del capítulo

17. BALANZA DE PAGOS Y POSICIÓN DE INVERSIÓN INTERNACIONAL
A) Balanza de pagos

17.7 Cuenta financiera. Detalle por componentes

Millones de euros

	Total	Inversiones directas			Inversiones de cartera incluido Banco de España			Otras inversiones incluido Banco de España			Derivados financieros incluido Banco de España	Reservas
		Total	De España en el exterior	Del exterior en España	Total	De España en el exterior	Del exterior en España	Total	De España en el exterior	Del exterior en España		
08	100 222	1 553	51 008	52 561	-546	-21 418	-21 964	107 787	11 880	119 667	-7 927	-645
09	51 982	-1 917	9 409	7 491	50 761	-2 446	48 315	10 426	4 394	14 820	-5 724	-1 563
10	P 43 174	1 827	28 949	30 776	34 380	-70 420	-36 040	-825	17 442	16 617	8 606	-814
11	P 35 760	-5 596	26 800	21 204	-27 805	-38 174	-65 979	79 018	35 658	114 676	153	-10 010
11 E-S	P 25 548	-8 869	16 090	7 221	-13 272	-23 582	-36 854	50 184	23 795	73 979	-271	-2 225
12 E-S	P 17 348	8 478	6 197	14 675	-59 694	-23 950	-83 643	65 637	43 790	109 427	5 145	-2 219
11 Jun	P 841	-1 741	-5 212	-6 953	-5 083	-5 983	-11 066	8 028	-2 561	5 467	-336	-27
Jul	P 6 236	763	2 150	2 913	-2 051	-5 851	-7 903	9 203	-4 150	5 053	-216	-1 462
Ago	P -334	-1 117	-1 099	-2 216	-12 028	2 121	-9 907	14 019	4 999	19 018	-1 165	-43
Sep	P 2 356	2 516	1 439	3 955	-3 192	-1 861	-5 052	2 713	-877	1 836	410	-92
Oct	P 3 448	1 532	3 728	5 260	-5 701	-3 599	-9 301	8 498	5 134	13 632	68	-948
Nov	P 5 234	1 082	1 992	3 073	4 119	-5 925	-1 806	2 370	7 774	10 144	1 358	-3 694
Dic	P 1 530	659	4 990	5 649	-12 951	-5 067	-18 019	17 965	-1 044	16 921	-1 001	-3 142
12 Ene	P 3 767	2 934	-1 116	1 818	-5 664	-706	-6 370	6 767	-1 847	4 920	-198	-71
Feb	P 6 783	2 347	-104	2 243	-4 359	350	-4 009	6 227	9 215	15 441	2 679	-111
Mar	P 108	2 427	-3	2 424	-22 493	-1 512	-24 006	19 953	-21 050	41 003	252	-30
Abr	P 2 874	1 344	1 456	2 800	-17 865	-6 728	-24 593	20 657	4 071	24 728	-1 112	-152
May	P 2 134	-1 276	1 296	20	-8 394	-3 020	-11 413	11 926	16 595	28 521	121	-243
Jun	P 779	-1 707	2 275	568	-11 865	-2 654	-14 519	17 416	20 408	37 823	437	-3 502
Jul	P 3 849	1 312	731	2 043	-3 620	-7 199	-10 819	925	-6 057	-5 132	3 207	2 025
Ago	P -33	-789	1 271	483	3 262	-922	2 340	-2 673	-6 504	-9 176	288	-122
Sep	P -2 913	1 886	391	2 276	11 305	-1 560	9 745	-15 561	-13 141	-28 702	-529	-14

17. BALANZA DE PAGOS Y POSICIÓN DE INVERSIÓN INTERNACIONAL
A) Balanza de pagos

17.8 Inversiones de España en el exterior.
Detalle por sectores institucionales

Millones de euros

	Directas			Cartera					Otra inversión				
	Total	Otras Instituciones Financieras Monetarias	Otros sectores residentes	Total	Banco de España	Otras Instituciones Financieras Monetarias	Adminis- traciones Públicas	Otros sectores residentes	Total	Banco de España	Otras Instituciones Financieras Monetarias	Adminis- traciones Públicas	Otros sectores residentes
08	51 008	6 436	44 571	-21 418	344	7 590	2 626	-31 977	11 880	-451	7 168	747	4 415
09	9 409	6 201	3 208	-2 446	-5 937	8 639	-12 202	7 055	4 394	385	3 482	1 314	-788
10	P 28 949	-6 480	35 429	-70 420	-6 708	-34 076	-5 956	-23 680	17 442	3	8 340	3 217	5 883
11	P 26 800	15 505	11 295	-38 174	4 730	-8 375	-1 101	-33 428	35 658	158	15 189	6 853	13 458
11 E-S	P 16 090	14 827	1 263	-23 582	1 616	1 049	-1 130	-25 118	23 795	2	9 983	867	12 943
12 E-S	P 6 197	2 083	4 114	-23 950	-10 582	633	-3 148	-10 854	43 790	65	24 039	6 905	12 782
11 Jun	P -5 212	5 036	-10 247	-5 983	-736	-603	16	-4 659	-2 561	25	-4 146	1 023	537
Jul	P 2 150	579	1 571	-5 851	-1 048	-589	-513	-3 702	-4 150	-108	-5 009	577	391
Ago	P -1 099	268	-1 367	2 121	3 676	-1 198	15	-371	4 999	80	3 098	-111	1 932
Sep	P 1 439	119	1 320	-1 861	40	485	15	-2 400	-877	1	-4 578	-11	3 711
Oct	P 3 728	80	3 648	-3 599	67	-821	-14	-2 831	5 134	6	4 065	120	943
Nov	P 1 992	170	1 822	-5 925	2 555	-6 705	14	-1 788	7 774	-28	5 014	2 374	414
Dic	P 4 990	429	4 562	-5 067	492	-1 898	29	-3 691	-1 044	178	-3 873	3 493	-842
12 Ene	P -1 116	1 435	-2 551	-706	-657	2 333	-362	-2 020	-1 847	-153	33	-1 360	-367
Feb	P -104	88	-192	350	-1 806	4 591	13	-2 447	9 215	29	11 685	-2 512	13
Mar	P -3	-457	454	-1 512	-2 199	1 373	8	-694	21 050	42	15 033	4 981	995
Abr	P 1 456	69	1 387	-6 728	-2 365	-1 811	-527	-2 025	4 071	20	-652	4 374	329
May	P 1 296	115	1 181	-3 020	-189	-2 489	11	-353	16 595	160	13 743	1 018	1 675
Jun	P 2 275	-61	2 335	-2 654	-362	-1 698	4	-598	20 408	8	15 819	404	4 177
Jul	P 731	99	632	-7 199	-1 514	-3 507	-194	-1 983	-6 057	-564	-8 677	222	2 962
Ago	P 1 271	736	536	-922	-1 149	381	-576	423	-6 504	515	-8 880	-325	2 186
Sep	P 391	58	332	-1 560	-339	1 459	-1 524	-1 155	-13 141	8	-14 065	104	812

17. BALANZA DE PAGOS Y POSICIÓN DE INVERSIÓN INTERNACIONAL
A) Balanza de pagos
17.9 Inversiones directas y de cartera de España en el exterior, incluido Banco de España Instituciones financieras monetarias

Millones de euros

	Inversiones directas				Inversiones de cartera								
	Total 1=2 a 4	Acciones 2	Otras formas de participación y beneficios reinvertidos 3	Inmuebles 4	Total 5=6+10	Banco de España				Otras instituciones financieras monetarias			
						Total 6=7 a 9	Acciones y participaciones en fondos de inversión 7	Bonos y obligaciones 8	Instrumentos del mercado monetario 9	Total 10=11 a 13	Acciones y participaciones en fondos de inversión 11	Bonos y obligaciones 12	Instrumentos del mercado monetario 13
07	30 361	29 348	1 000	14	17 100	14 351	-	11 460	2 891	2 749	3 253	127	-631
08	6 436	5 600	894	-58	7 933	344	-	6 474	-6 131	7 590	-2 518	11 068	-960
09	6 201	4 909	1 322	-30	2 701	-5 937	-	-3 997	-1 940	8 639	-1 640	6 983	3 295
10	P -6 480	-8 065	1 567	18	-40 784	-6 708	-	-6 440	-268	-34 076	-1 975	-28 628	-3 472
11	P 15 505	14 552	958	-5	-3 645	4 730	-	4 378	352	-8 375	-2 344	-5 122	-909
08 III	418	329	144	-55	1 114	69	-	2 882	-2 813	1 046	-327	2 754	-1 382
IV	4 056	3 858	199	-1	249	1 854	-	2 692	-839	-1 605	-210	-956	-439
09 I	3 478	2 952	531	-5	-364	-2 928	-	-903	-2 025	2 564	-1 297	1 043	2 818
II	559	311	254	-6	8 332	-3 355	-	-3 554	199	11 687	-323	7 589	4 421
III	1 373	1 141	239	-7	-1 167	113	-	62	52	-1 280	-184	-141	-955
IV	791	505	297	-12	-4 100	233	-	398	-166	-4 332	164	-1 508	-2 988
10 I	P -6 577	-7 293	751	-35	-4 626	-975	-	-976	1	-3 651	539	-3 511	-679
II	P 750	467	270	12	-21 326	-6 164	-	-5 798	-366	-15 162	-1 420	-12 473	-1 270
III	P 252	-15	240	28	-6 984	-1 445	-	-1 445	-	-5 539	604	-5 786	-357
IV	P -905	-1 224	306	13	-7 847	1 875	-	1 778	97	-9 722	-1 698	-6 858	-1 166
11 I	P 4 408	4 189	220	-0	1 134	-110	-	-601	492	1 243	-495	233	1 506
II	P 9 454	9 293	161	-0	166	-942	-	-1 349	408	1 108	-923	2 259	-229
III	P 965	506	456	4	1 365	2 668	-	3 093	-426	-1 302	-731	531	-1 103
IV	P 678	565	121	-8	-6 310	3 113	-	3 236	-122	-9 424	-195	-8 145	-1 084
12 I	P 1 066	687	379	0	3 635	-4 663	-	-4 195	-468	8 298	489	7 664	145
II	P 124	-148	271	1	-8 914	-2 916	-	-2 916	-	-5 998	-534	-4 613	-852

17. BALANZA DE PAGOS Y POSICIÓN DE INVERSIÓN INTERNACIONAL
A) Balanza de pagos
17.10 Inversiones directas y de cartera de España en el exterior. Administraciones Públicas y otros sectores residentes

Millones de euros

	Administraciones Públicas			Otros sectores residentes								
	Total 1=2+3	Bonos y obligaciones 2	Resto 3	Directas					Cartera			
				Total 4=5a8	Acciones 5	Otras formas de participación y beneficios reinvertidos 6	Financiación a empresas relacionadas 7	Inmuebles 8	Total 9=10a12	Acciones y participaciones en fondos de inversión 10	Bonos y obligaciones 11	Instrumentos del mercado monetario 12
07	6 107	6 114	-6	69 774	48 357	13 286	4 765	3 365	-17 602	-9 962	-5 338	-2 302
08	2 626	2 638	-11	44 571	27 309	11 075	4 399	1 789	-31 977	-25 181	-9 575	2 779
09	-12 202	-12 201	-1	3 208	-6 574	8 799	-4	987	7 055	9 261	2 913	-5 118
10	P -5 956	-5 956	-0	35 429	17 764	12 127	4 731	807	-23 680	11 210	-31 944	-2 946
11	P -1 101	-1 100	-1	11 295	-633	6 465	4 845	618	-33 428	-7 309	-25 138	-981
08 III	2 677	2 679	-2	11 108	6 059	2 666	2 035	348	-8 919	-4 755	-3 918	-246
IV	-274	-269	-4	14 069	12 426	1 363	-59	339	-8 132	-6 809	-947	-376
09 I	-6 959	-6 959	-0	5 471	2 487	2 023	765	195	-2 546	-1 614	-958	26
II	-1 546	-1 546	-0	1 411	-3 402	273	4 464	76	1 198	1 909	-740	30
III	-3 086	-3 086	-0	-1 044	-1 520	2 266	-2 074	284	4 235	4 274	2 299	-2 338
IV	-610	-610	-0	-2 631	-4 140	4 236	-3 159	431	4 167	4 692	2 312	-2 837
10 I	P -882	-884	1	2 793	325	3 940	-1 721	249	4 065	6 956	-2 404	-488
II	P -3 543	-3 548	5	4 406	-162	4 499	-249	317	-5 759	2 258	-10 578	2 560
III	P -1 139	-1 134	-5	18 864	12 015	1 658	5 010	181	-11 764	288	-7 896	-4 157
IV	P -391	-391	-1	9 367	5 587	2 029	1 690	61	-10 221	1 707	-11 065	-862
11 I	P -620	-620	-0	6 747	4 249	2 259	54	186	-9 035	1 219	-10 541	287
II	P -27	-27	-0	-7 009	-5 962	-1 984	806	130	-9 609	-590	-7 995	-1 024
III	P -483	-482	-1	1 525	-1 489	1 975	884	155	-6 474	-3 608	-3 499	633
IV	P 29	29	-0	10 032	2 569	4 216	3 100	147	-8 310	-4 331	-3 104	-876
12 I	P -341	-341	-0	-2 289	-2 337	854	-903	96	-5 162	1 844	-6 395	-611
II	P -512	-512	0	4 903	-1 103	2 060	3 817	129	-2 976	1 573	-4 865	316

17. BALANZA DE PAGOS Y POSICIÓN DE INVERSIÓN INTERNACIONAL
A) Balanza de pagos

17.11 Otras inversiones de España en el exterior, incluido Banco de España
Detalle por sectores institucionales

Millones de euros

	Total	Administraciones Públicas			Otros sectores residentes			Instituciones financieras monetarias, incluido Banco de España							
		Total	Préstamos y depósitos a largo plazo	Préstamos y depósitos a corto plazo	Total	Préstamos y depósitos a largo plazo	Préstamos y depósitos a corto plazo	Total	Banco de España	Otras instituciones financieras monetarias					
										Total	A largo plazo	A corto plazo			Pro memoria: variación neta de depósitos
												Total	Préstamos	Depósitos	
1=2+5+8	2=3+4	3	4	5=6+7	6	7	8=9+10	9	10=11+12	11	12=13+14	13	14	15	
07	37 405	1 236	668	568	4 284	111	4 173	31 885	-18 730	50 614	11 411	39 203	6 389	32 814	38 528
08	11 880	747	806	-60	4 415	817	3 598	6 718	-451	7 168	17 446	-10 278	2 329	-12 607	78 493
09	4 394	1 314	873	441	-788	704	-1 492	3 868	385	3 482	10 647	-7 164	-5 294	-1 870	2 124
10	P 17 442	3 217	2 947	270	5 883	378	5 504	8 343	3	8 340	9 719	-1 380	-4 296	2 916	-15 201
11	P 35 658	6 853	6 711	142	13 458	85	13 373	15 347	158	15 189	26 592	-11 403	-3 606	-7 797	-31 226
08 III	-216	-313	223	-536	1 149	176	973	-1 052	-66	-987	4 152	-5 139	3 636	-8 775	1 981
IV	-32 681	3 473	139	3 334	-2 532	341	-2 873	-33 622	64	-33 686	5 846	-39 533	-2 358	-37 175	28 959
09 I	-12 527	-2 875	459	-3 334	-2 037	-6	-2 031	-7 616	331	-7 947	-1 916	-6 031	-5 553	-478	10 430
II	1 906	774	54	720	681	1 292	-611	451	-16	467	2 776	-2 309	-4 143	1 834	938
III	7 639	-702	84	-786	1 463	-646	2 108	6 878	177	6 701	1 146	5 555	5 910	-355	-13 060
IV	7 377	4 117	275	3 842	-895	63	-958	4 154	-107	4 261	8 640	-4 379	-1 507	-2 872	3 816
10 I	P -7 332	-3 719	102	-3 821	-349	20	-369	-3 264	-102	-3 161	4 798	-7 960	-224	-7 736	4 826
II	P 12 903	2 608	2 110	497	1 181	94	1 087	9 114	53	9 061	6 014	3 047	-2 669	5 716	-49 507
III	P -8 234	120	744	-624	1 346	78	1 268	-9 701	-33	-9 668	-1 680	-7 988	-2 679	-5 308	30 698
IV	P 20 105	4 208	-10	4 218	3 705	186	3 519	12 193	85	12 108	587	11 521	1 276	10 245	-1 218
11 I	P 9 846	-699	3 394	-4 093	4 081	66	4 015	6 464	-237	6 701	12 536	-5 835	-1 713	-4 121	1 761
II	P 13 976	1 112	1 066	46	2 828	20	2 808	10 037	267	9 770	6 341	3 429	1 496	1 933	36 613
III	P -28	454	644	-190	6 034	81	5 953	-6 516	-27	-6 488	5 959	-12 447	-5 325	-7 122	-20 742
IV	P 11 864	5 986	1 608	4 379	516	-82	597	5 362	156	5 206	1 757	3 449	1 936	1 513	-48 858
12 I	P 28 418	1 109	5 275	-4 166	641	-232	872	26 669	-82	26 751	10 618	16 133	-1 030	17 163	-74 440
II	P 41 074	5 796	5 779	16	6 181	-375	6 557	29 097	187	28 910	10 028	18 882	1 145	17 736	-73 094

17. BALANZA DE PAGOS Y POSICIÓN DE INVERSIÓN INTERNACIONAL
A) Balanza de pagos

17.12 Inversiones del exterior en España.
Detalle por sectores institucionales

Millones de euros

	Directas			Cartera				Otra inversión				
	Total	Otras Instituciones Financieras Monetarias	Otros sectores residentes	Total	Otras Instituciones Financieras Monetarias	Administraciones Públicas	Otros sectores residentes	Total	Banco de España	Otras Instituciones Financieras Monetarias	Administraciones Públicas	Otros sectores residentes
08	52 561	961	51 599	-21 964	-13 957	16 934	-24 940	119 667	31 619	75 345	2 970	9 733
09	7 491	1 491	6 000	48 315	16 360	56 886	-24 931	14 820	6 146	7 185	2 317	-828
10	P 30 776	2 380	28 396	-36 040	-21 207	14 321	-29 154	16 617	9 788	-7 466	5 096	9 199
11	P 21 204	1 988	19 216	-65 979	-32 415	-12 587	-20 978	114 676	124 056	-19 374	2 574	7 420
11 E-S	P 7 221	1 651	5 571	-36 854	-20 475	406	-16 785	73 979	37 698	27 455	1 678	7 148
12 E-S	P 14 675	1 119	13 556	-83 643	-40 798	-18 776	-24 070	109 427	225 162	-128 294	11 613	946
11 Jun	P -6 953	16	-6 969	-11 066	-4 735	1 027	-7 358	5 467	-7 702	12 208	869	92
Jul	P 2 913	984	1 929	-7 903	-3 925	-585	-3 393	5 053	11 311	-9 792	738	2 796
Ago	P -2 216	-4	-2 211	-9 907	-3 281	-3 987	-2 638	19 018	21 553	-4 165	-352	1 982
Sep	P 3 955	0	3 954	-5 052	-4 149	2 494	-3 398	1 836	10 396	-9 464	255	649
Oct	P 5 260	185	5 075	-9 301	-3 203	-3 951	-2 147	13 632	19 867	-6 172	735	-798
Nov	P 3 073	99	2 975	-1 806	-3 625	2 049	-230	10 144	28 690	-18 534	41	-53
Dic	P 5 649	54	5 595	-18 019	-5 112	-11 091	-1 816	16 921	37 801	-22 123	121	1 122
12 Ene	P 1 818	-7	1 825	-6 370	930	-8 927	1 628	4 920	8 808	-4 727	662	177
Feb	P 2 243	115	2 128	-4 009	-3 328	-2 871	2 190	15 441	27 639	-14 882	221	2 464
Mar	P 2 424	748	1 677	-24 006	-8 180	-11 596	-4 230	41 003	64 608	-27 582	4 580	-603
Abr	P 2 800	-28	2 828	-24 593	-5 261	-13 860	-5 473	24 728	26 807	-6 026	4 399	-453
May	P 20	-7	27	-11 413	-8 023	2 438	-5 829	28 521	42 265	-15 900	1 458	699
Jun	P 568	112	456	-14 519	-7 818	548	-7 249	37 823	63 314	-23 094	-291	-2 106
Jul	P 2 043	65	1 978	-10 819	-5 100	-60	-5 660	-5 132	14 853	-19 495	-1	-489
Ago	P 483	3	479	2 340	-2 059	7 183	-2 784	-9 176	11 155	-21 517	291	894
Sep	P 2 276	118	2 158	9 745	-1 959	8 368	3 336	-28 702	-34 287	4 928	294	363

17. BALANZA DE PAGOS Y POSICIÓN DE INVERSIÓN INTERNACIONAL
A) Balanza de pagos

17.13 Inversiones directas y de cartera del exterior en España.
Instituciones financieras monetarias

Millones de euros

		Directas			Cartera			
		Total	Acciones	Otras formas de participación y beneficios reinvertidos	Total	Acciones	Bonos y obligaciones	Instrumentos del mercado monetario
		1=2+3	2	3	4=5+7	5	6	7
07		1 072	85	987	38 154	-3 347	27 305	14 196
08		961	1 139	-177	-13 957	4 898	-10 652	-8 203
09		1 491	590	901	16 360	9 147	5 033	2 180
10	P	2 380	891	1 489	-21 207	-1 786	-14 463	-4 958
11	P	1 988	904	1 084	-32 415	-1 795	-23 179	-7 441
08	///	-223	1	-224	-944	1 284	-388	-1 840
	IV	-1	7	-8	-15 205	3 520	-9 400	-9 324
09	I	394	343	51	-956	228	-3 771	2 587
	II	479	180	299	4 051	2 621	2 236	-806
	III	268	151	118	8 434	4 663	3 881	-109
	IV	349	-84	434	4 830	1 635	2 687	509
10	I	107	-4	111	-5 395	-761	-6 332	1 698
	II	423	260	162	-17 088	-1 286	-11 410	-4 392
	III	755	90	665	926	308	2 257	-1 639
	IV	1 096	545	551	350	-47	1 022	-625
11	I	143	-2	144	1 191	2 144	-655	-298
	II	527	295	233	-10 312	-1 937	-5 368	-3 008
	III	980	500	480	-11 354	-1 694	-8 456	-1 205
	IV	338	110	227	-11 939	-309	-8 700	-2 931
12	I	855	815	41	-10 578	1 455	-11 927	-106
	II	77	-2	79	-21 102	-2 429	-18 069	-604

17. BALANZA DE PAGOS Y POSICIÓN DE INVERSIÓN INTERNACIONAL
A) Balanza de pagos

17.14 Inversiones directas y de cartera del exterior en España.
Administraciones Públicas y otros sectores residentes

Millones de euros

		Administraciones Públicas				Otros sectores residentes								
		Total	Bonos y obligaciones	Instrumentos del mercado monetario	Resto	Directas				Cartera				
						Total	Acciones	Otras formas de participación y beneficios reinvertidos	Financiación a empresas relacionadas	Inmuebles	Total	Acciones y participaciones en fondos inversión	Bonos y obligaciones	Instrumentos del mercado monetario
07		-16 460	-15 907	-553	-	45 882	16 706	11 715	12 120	5 341	73 823	15 292	62 784	-4 253
08		16 934	9 717	7 217	-	51 599	11 560	14 270	20 438	5 331	-24 940	-6 050	-30 051	11 161
09		56 886	25 672	31 214	-	6 000	-29	2 836	-461	3 654	-24 931	-2 780	-27 186	5 035
10	P	14 321	15 146	-831	7	28 396	7 564	14 401	2 688	3 744	-29 154	-1 670	-21 190	-6 295
11	P	-12 587	-6 367	-6 220	-0	19 216	1 926	15 888	-3 340	4 741	-20 978	4 424	-19 563	-5 839
08	///	11 819	7 961	3 858	-	6 069	-183	-2 447	7 315	1 384	4 470	3 170	-10 072	11 372
	IV	4 635	1 436	3 199	-	10 953	-4 009	4 552	9 258	1 153	-15 841	590	-11 148	-5 283
09	I	6 700	3 268	3 433	-	-948	-3 121	2 243	-1 022	953	-5 421	-821	-10 898	6 298
	II	12 651	6 968	5 683	-	10 976	-486	1 157	9 453	852	-13 517	-1 335	-11 765	-417
	III	14 363	4 977	9 385	-	2 239	3 623	414	-2 738	941	-4 340	1 716	-945	-5 112
	IV	23 172	10 459	12 713	-	-6 267	-44	-978	-6 153	908	-1 652	-2 340	-3 578	4 267
10	I	10 920	3 446	7 475	-1	3 898	520	4 574	-2 074	878	-12 202	-856	-7 752	-3 595
	II	-3 828	4 141	-7 980	11	1 176	-868	2 386	-1 310	968	-15 487	-1 692	-11 562	-2 233
	III	3 478	2 560	918	-	8 291	1 504	3 056	2 756	975	6 583	3 504	1 537	1 543
	IV	3 751	4 998	-1 244	-3	15 032	6 409	4 385	3 315	923	-8 048	-2 626	-3 412	-2 010
11	I	8 373	8 752	-379	-	7 492	4 802	3 228	-1 674	1 135	4 841	8 438	-3 395	-203
	II	-5 889	-6 461	571	-	-5 594	-6 409	3 962	-4 452	1 305	-12 196	-4 704	-8 402	910
	III	-2 078	-2 351	273	-	3 672	3 485	2 364	-3 339	1 163	-9 430	-766	-4 284	-4 380
	IV	-12 993	-6 307	-6 686	-0	13 645	47	6 334	6 125	1 138	-4 193	1 454	-3 482	-2 166
12	I	-23 394	-18 174	-5 219	-1	5 629	110	4 290	71	1 158	-412	-569	-2 946	3 104
	II	-10 873	-6 124	-4 749	-0	3 311	322	3 912	-2 216	1 292	-18 550	902	-16 738	-2 714

17. BALANZA DE PAGOS Y POSICIÓN DE INVERSIÓN INTERNACIONAL
A) Balanza de pagos

17.15 Otras inversiones del exterior en España,
incluido Banco de España.
Detalle por sectores institucionales

Millones de euros

	Total	Administraciones Públicas			Otros sectores residentes			Instituciones financieras monetarias, incluido Banco de España				
		Total	Préstamos a largo plazo	Préstamos a corto plazo	Total	Préstamos a largo plazo	Préstamos a corto plazo	Total	Banco de España	Otras instituciones financieras monetarias		
										Total	Depósitos a largo plazo	Depósitos a corto plazo
1	2	3	4	5	6	7	8	9	10	11	12	
07	105 935	502	817	-315	19 897	21 890	-1 993	85 536	10 108	75 428	3 947	71 481
08	119 667	2 970	1 760	1 210	9 733	8 247	1 486	106 964	31 619	75 345	1 234	74 111
09	14 820	2 317	3 882	-1 565	-828	9 969	-10 797	13 331	6 146	7 185	24 149	-16 964
10	P 16 617	5 096	4 647	449	9 199	5 873	3 326	2 322	9 788	-7 466	2 987	-10 453
11	P 114 676	2 574	3 130	-556	7 420	3 523	3 897	104 682	124 056	-19 374	26 167	-45 541
08 ///	9 180	695	362	333	3 790	2 423	1 367	4 695	11 928	-7 233	-1 799	-5 434
08 IV	9 043	2 470	866	1 604	-310	1 589	-1 899	6 884	11 019	-4 135	-1 194	-2 941
09 /	6 917	-721	897	-1 618	4 149	8 486	-4 337	3 489	-2 849	6 338	4 773	1 565
09 //	6 216	996	1 154	-157	-728	1 760	-2 487	5 947	3 120	2 828	-3 290	6 118
09 ///	1 968	1 918	1 530	388	337	1 202	-865	-286	12 116	-12 402	-1 879	-10 523
09 IV	-281	124	302	-177	-4 586	-1 478	-3 108	4 181	-6 241	10 422	24 545	-14 123
10 /	P 3 148	506	921	-415	-203	-836	633	2 846	2 170	675	2 377	-1 702
10 //	P 27 371	1 681	1 601	80	2 075	-651	2 726	23 615	62 313	-38 698	5 591	-44 289
10 ///	P -17 221	1 458	719	739	6 588	6 515	73	-25 267	-46 488	21 220	-1 119	22 339
10 IV	P 3 319	1 450	1 406	45	740	845	-105	1 128	-8 208	9 336	-3 862	13 198
11 /	P -1 970	123	611	-488	137	-750	887	-2 231	-10 895	8 664	17 883	-9 219
11 //	P 50 042	914	1 402	-488	1 584	953	630	47 545	5 333	42 212	8 255	33 957
11 ///	P 25 907	641	142	499	5 427	3 286	2 141	19 839	43 260	-23 421	5 823	-29 244
11 IV	P 40 697	896	975	-79	272	33	239	39 529	86 358	-46 829	-5 794	-41 035
12 /	P 61 365	5 462	5 885	-423	2 039	2 052	-13	53 864	101 055	-47 191	1 395	-48 586
12 //	P 91 073	5 567	5 433	134	-1 860	-135	-1 726	87 367	132 386	-45 019	2 132	-47 151

17. BALANZA DE PAGOS Y POSICION DE INVERSION INTERNACIONAL

A) Balanza de pagos

	2004	2005	2006	2007	2008	2009	2010	2011
SERVICIOS: INGRESOS	69 355	76 247	84 761	93 306	97 651	88 754	93 870	102 220
Turismo y viajes	36 376	38 558	40 715	42 061	41 901	38 125	39 621	43 026
Transportes	11 529	12 983	14 414	15 312	16 767	14 271	15 964	17 148
Fletes	4 314	4 956	5 394	5 302	5 471	4 694	5 479	6 356
Pasajes	3 971	4 249	4 966	5 310	5 745	4 593	5 176	5 337
Aéreos	3 855	4 129	4 796	5 071	5 535	4 462	5 063	5 242
Terrestres y otros	36	45	42	45	23	20	24	26
Marítimos	80	74	128	194	187	111	89	68
Otros (a)	3 245	3 778	4 054	4 700	5 551	4 985	5 309	5 456
Comunicaciones	982	1 188	1 148	1 244	1 511	1 505	1 600	1 653
Construcción	1 065	1 340	1 741	3 003	3 661	3 013	3 117	3 057
Seguros	619	647	648	1 110	960	1 266	812	986
Servicios financieros	1 670	2 266	3 165	4 298	3 840	3 099	3 452	3 805
Servicios informáticos	2 384	2 908	3 165	3 909	4 174	4 370	4 862	4 818
Servicios prestados a las empresas	12 929	14 393	17 398	20 113	22 432	20 824	21 778	24 717
Comerciales (b)	1 613	1 928	1 650	1 383	1 640	1 825	1 493	1 395
Leasing operativo (c)	246	340	440	861	737	805	774	915
Otros servicios prestados a las empresas	11 071	12 125	15 308	17 870	20 055	18 193	19 511	22 407
Servicios personales, culturales y recreativos	777	866	986	1 165	1 198	1 198	1 339	1 563
Audiovisuales	341	371	438	524	512	547	545	683
Otros servicios culturales y recreativos	436	495	549	641	687	652	794	880
Servicios gubernamentales	622	651	633	700	668	584	657	683
Royalties y rentas de la propiedad intelectual	402	447	749	390	539	498	668	765
SERVICIOS: PAGOS	47 602	54 008	62 525	70 255	71 861	63 722	66 356	67 980
Turismo y viajes	9 772	12 125	13 266	14 360	13 834	12 086	12 663	12 422
Transportes	12 952	14 876	16 370	16 314	18 014	14 520	16 478	17 117
Fletes	8 585	9 780	10 890	9 840	10 158	7 839	9 166	10 007
Pasajes	2 179	2 743	2 899	3 368	4 633	4 208	4 499	4 272
Aéreos	2 138	2 672	2 794	3 259	4 531	4 122	4 417	4 184
Terrestres y otros	14	20	37	29	12	13	23	25
Marítimos	27	51	68	81	91	73	58	63
Otros (a)	2 188	2 353	2 582	3 106	3 223	2 474	2 813	2 838
Comunicaciones	1 270	1 387	1 873	2 172	2 267	2 154	2 017	2 031
Construcción	692	860	1 049	1 415	2 071	1 677	1 353	1 088
Seguros	967	978	1 539	1 943	1 484	1 585	1 489	1 484
Servicios financieros	1 623	2 218	3 231	3 700	3 580	3 244	3 518	3 601
Servicios informáticos	1 359	1 626	1 683	1 916	1 934	1 777	2 133	2 230
Servicios prestados a las empresas	14 696	16 101	19 651	23 701	24 351	22 626	22 790	24 205
Comerciales (b)	1 233	1 132	1 477	1 521	1 589	1 142	1 107	1 042
Leasing operativo (c)	1 039	1 154	1 192	1 375	866	456	379	365
Otros servicios prestados a las empresas	12 424	13 816	16 982	20 806	21 895	21 028	21 304	22 799
Servicios personales, culturales y recreativos	1 535	1 402	1 526	1 764	1 778	1 435	1 579	1 520
Audiovisuales	1 023	915	917	1 012	1 018	766	883	884
Otros servicios culturales y recreativos	511	487	609	753	761	669	696	636
Servicios gubernamentales	293	313	332	342	270	334	279	281
Royalties y rentas de la propiedad intelectual	2 443	2 121	2 005	2 626	2 276	2 283	2 056	2 000

17.16. Transactions in services: By type of service

Véanse notas al final del capítulo

17.16 Balanza de servicios
Detalle por tipo de servicio

Millones de euros

2010-III	2010-IV	2011-I	2011-II	2011-III	2011-IV	2012-I	2012-II	
28 020	22 442	20 939	25 524	30 636	25 121	21 911	26 778	SERVICES: CREDITS
14 580	8 434	7 567	10 674	15 868	8 917	7 606	10 664	Travel
4 044	4 148	4 016	4 369	4 398	4 365	4 290	4 738	Transportation
1 318	1 423	1 617	1 593	1 539	1 606	1 693	1 669	Freight
1 310	1 313	1 229	1 430	1 324	1 353	1 378	1 551	Passenger transport
1 279	1 288	1 214	1 406	1 298	1 325	1 357	1 520	Air transport
7	6	5	6	7	8	5	7	Overland and other transport
24	18	11	19	20	19	16	25	Sea transport
1 417	1 412	1 170	1 346	1 535	1 406	1 220	1 518	Other(a)
462	486	379	348	480	445	351	390	Communication services
658	758	674	939	700	744	806	1 102	Construction services
177	181	136	223	315	311	250	241	Insurance services
873	1 008	942	991	891	981	811	834	Financial services
1 163	1 220	1 060	1 234	1 221	1 303	1 152	1 330	Computer and information services
5 447	5 485	5 504	5 934	6 063	7 216	5 886	6 666	Other business services
536	-15	90	508	399	398	253	1 055	Merchanting (b)
238	236	210	212	177	317	70	209	Operational leasing (c)
4 673	5 265	5 204	5 215	5 487	6 501	5 563	5 401	Miscellaneous business, professional and technical
334	365	358	423	366	416	346	452	Personal, cultural and recreational services
120	148	156	201	147	180	160	232	Audiovisual
214	217	202	222	219	237	186	220	Other cultural and recreational services
157	182	167	167	146	203	166	150	Government services
126	173	135	221	188	220	246	212	Royalties and licence fees
16 920	17 201	16 730	15 983	17 539	17 728	16 643	16 836	SERVICES: DEBITS
3 974	3 276	2 689	2 608	3 877	3 249	2 545	2 661	Travel
4 014	4 348	4 185	4 110	4 346	4 476	4 383	4 646	Transportation
2 152	2 424	2 653	2 437	2 337	2 580	2 665	2 417	Freight
1 131	1 189	857	966	1 275	1 174	1 013	1 454	Passenger transport
1 098	1 173	843	943	1 241	1 158	1 001	1 438	Air transport
12	4	5	7	8	5	5	7	Overland and other transport
21	12	9	16	27	10	8	8	Sea transport
731	735	674	708	734	722	705	776	Other (a)
487	501	504	512	512	504	495	565	Communication services
301	284	267	289	254	277	281	306	Construction services
382	404	393	443	286	362	331	446	Insurance services
841	972	923	889	884	904	825	1 002	Financial services
496	616	519	646	566	498	588	580	Computer and information services
5 399	5 951	6 259	5 691	5 675	6 581	6 252	5 771	Other business services
249	272	285	245	248	264	254	265	Merchanting (b)
99	97	89	100	88	88	71	61	Operational leasing (c)
5 051	5 581	5 884	5 346	5 339	6 230	5 927	5 445	Miscellaneous business, professional and technical
426	322	447	337	404	331	418	345	Personal, cultural and recreational services
233	180	299	201	216	168	274	158	Audiovisual and related services
193	143	148	136	189	163	144	187	Other cultural and recreational services
64	66	90	62	70	59	59	72	Government services
536	461	454	396	664	487	465	442	Royalties and licence fees

EUR millions

17. BALANCE OF PAYMENTS AND INTERNATIONAL INVESTMENT POSITION
A) Balance of payments

See notes at the end of the chapter

17. BALANZA DE PAGOS Y POSICION DE INVERSION INTERNACIONAL
A) Balanza de pagos

	2004	2005	2006	2007	2008	2009	2010	2011
SERVICIOS: INGRESOS	69 355	76 247	84 761	93 306	97 651	88 754	93 870	102 220
TOTAL MUNDIAL	69 355	76 247	84 761	93 306	97 651	88 754	93 870	102 220
EUROPA	58 135	63 101	71 713	77 645	80 460	70 800	74 249	80 540
Unión Europea	52 846	57 500	64 323	68 300	70 481	62 231	64 782	70 456
Área del euro	30 262	33 725	40 501	41 866	44 275	40 930	42 915	46 610
Reino Unido	20 355	21 115	20 389	22 482	22 216	17 818	17 949	19 145
Suecia	1 018	1 065	1 128	1 434	1 348	1 197	1 349	1 578
Dinamarca	472	694	1 167	1 149	1 232	1 013	1 004	1 096
Instituciones europeas	350	401	446	459	497	375	412	424
Países de nueva incorporación del cual:	389	499	691	911	912	898	1 153	1 603
República Checa	88	95	138	155	123	194	180	185
Hungria	79	99	97	100	148	80	67	317
Polonia	118	145	199	266	377	421	488	646
Resto de Europa del cual:	5 289	5 601	7 390	9 345	9 979	8 569	9 467	10 084
Suiza	3 402	3 262	4 561	5 956	6 320	5 351	5 732	5 286
Noruega	996	1 095	1 168	1 349	1 633	1 117	1 207	1 520
Rusia	206	303	454	658	989	911	1 228	1 686
Turquía	138	228	232	269	222	333	509	690
AMÉRICA DEL NORTE Y CENTRAL	6 928	8 143	6 971	7 624	7 844	7 760	9 738	10 327
Estados Unidos	5 209	5 985	4 117	5 222	5 536	5 155	6 612	7 005
Canadá	414	659	759	602	563	846	905	1 048
México	830	912	1 094	1 092	1 141	1 152	1 517	1 462
AMÉRICA DEL SUR	1 460	1 872	2 615	2 689	3 341	3 324	4 020	5 060
Argentina	297	395	518	574	652	519	778	843
Brasil	328	382	579	587	702	925	1 405	1 589
Chile	210	242	301	344	323	303	...	436
Colombia	113	143	197	254	269	247	348	336
Venezuela	176	328	622	608	839	634	730	875
ÁFRICA	700	796	923	1 354	2 042	2 311	1 579	1 729
Egipto	99	91	83	102	103	113	94	68
Magreb	364	402	469	631	1 096	1 242	864	835
ASIA	1 285	1 417	1 779	2 866	2 729	3 169	2 835	3 345
Japón	361	325	388	434	417	415	395	444
China	96	129	142	201	215	310	311	491
Hong-Kong	68	90	93	106	53	72	146	186
Singapur	101	78	97	179	197	156	209	231
Próximo y Medio Oriente	407	495	702	1 527	1 507	1 813	1 272	1 334
Israel	142	144	177	175	175	156	208	254
Países del Golfo	208	285	457	1 281	1 253	1 552	963	956
OCEANÍA Y REGIONES POLARES	178	190	242	313	309	431	507	553
Australia	155	161	205	266	293	418	495	538
INSTITUCIONES INTERNACIONALES DISTINTAS DE LAS DE LA UE	564	567	373	704	828	786	794	498
INDETERMINADOS	105	163	143	112	98	172	147	168
Pro memoria								
OCDE	64 361	70 104	76 747	83 142	86 328	76 665	81 997	88 761
NAFTA	6 453	7 557	5 969	6 916	7 240	7 154	9 034	9 515
EFTA	4 528	4 522	5 943	7 487	8 102	6 539	6 995	6 889
OPEP	512	785	1 244	2 402	3 206	3 594	2 408	2 675
Nuevos países industrializados (NICs)	268	268	307	426	375	330	569	709
ASEAN	163	182	220	305	290	243	332	394
Comunidad de estados independientes	233	347	519	755	1 065	1 020	1 277	1 784
Paraísos fiscales	823	1 027	1 337	1 505	1 131	1 373	1 475	1 648
MERCOSUR	686	839	1 178	1 263	1 699	1 744	2 461	3 051
Latinoamérica	2 514	3 045	4 055	4 107	4 749	4 744	5 888	7 002

**17.17 Transactions in services:
Geographical breakdown**

Véanse notas al final del capítulo

17.17 Balanza de servicios
Detalle geográfico de servicios

Millones de euros

2010-III	2010-IV	2011-I	2011-II	2011-III	2011-IV	2012-I	2012-II	
28 020	22 442	20 939	25 524	30 636	25 121	21 911	26 778	SERVICES: CREDITS
28 020	22 442	20 939	25 524	30 636	25 121	21 911	26 778	TOTAL WORLD
22 696	17 676	16 592	19 688	24 938	19 322	17 159	20 097	EUROPE
20 026	15 335	14 230	17 115	22 104	17 007	15 255	18 000	European Union
13 110	10 193	9 434	11 227	14 850	11 098	9 882	11 362	Euro area
5 856	4 104	3 631	4 825	6 039	4 650	4 189	5 502	United Kingdom
301	388	433	389	340	416	421	366	Sweden
291	219	300	242	295	260	252	290	Denmark
101	122	101	121	92	109	107	117	EU Institutions
367	309	331	311	488	473	404	362	New EU member states
								of wich:
54	68	Czech Republic
...	61	96	119	68	84	Hungary
183	109	138	126	221	161	115	114	Poland
2 670	2 341	2 362	2 573	2 834	2 315	1 905	2 097	Rest of Europe
								of wich:
1 502	1 475	1 297	1 498	1 397	1 094	777	952	Switzerland
311	321	405	309	377	429	424	324	Norway
465	231	345	401	622	318	361	449	Russia
158	137	105	136	183	266	144	153	Turkey
2 600	2 409	2 060	2 686	2 545	3 036	2 525	3 491	CENTRAL AND NORTH AMERICA
1 729	1 726	1 376	1 920	1 757	1 952	1 612	2 622	United States
252	169	170	222	194	461	261	196	Canada
412	384	308	359	418	378	395	431	Mexico
1 174	861	841	1 559	1 360	1 300	851	1 564	SOUTH AMERICA
254	184	145	274	238	186	160	261	Argentina
396	398	354	380	438	417	317	411	Brazil
...	...	105	55	133	142	128	102	Chile
120	81	...	110	94	92	86	114	Colombia
169	162	151	408	179	137	100	266	Venezuela
373	394	315	372	545	496	460	426	AFRICA
...	Egypt
178	194	162	212	236	225	247	208	Maghreb
733	749	842	820	848	834	780	919	ASIA
94	102	94	98	147	106	86	138	Japan
65	91	178	84	93	136	74	128	China
...	53	56	62	Hong-Kong
87	51	77	77	76	99	Singapore
345	315	320	360	357	297	314	352	Near and Middle East
61	...	63	61	69	61	60	61	Israel
250	241	221	273	261	201	228	265	Gulf Countries
201	94	70	182	213	88	87	238	OCEANIA AND POLAR REGIONS
197	91	65	176	210	87	83	234	Australia
216	217	183	177	134	INTERNATIONAL ORGANISATIONS DIFFERENT FROM EU INSTITUTIONS
...	52	UNCLASSIFIED
24 626	19 638	18 143	21 936	26 858	21 825	19 085	23 093	Memorandum items
2 393	2 279	1 855	2 501	2 368	2 791	2 267	3 249	OECD
1 828	1 806	1 728	1 820	1 800	1 541	1 222	1 292	NAFTA
538	551	491	843	759	582	575	738	EFTA
167	148	160	195	161	193	215	221	OPEC
114	101	69	71	118	136	121	133	Nuevos países industrializados (NICS)
487	242	360	420	660	344	387	493	ASEAN
472	331	395	383	436	433	437	470	Independent states community
767	575	489	904	853	806	407	897	Offshore financial centres
1 704	1 308	1 251	2 027	1 887	1 836	1 382	2 153	MERCOSUR
								Latin America

EUR millions

17. BALANCE OF PAYMENTS AND INTERNATIONAL INVESTMENT POSITION
A) Balance of payments

See notes at the end of the chapter

17. BALANZA DE PAGOS Y POSICION DE INVERSION INTERNACIONAL
B) Balanza de pagos

	2004	2005	2006	2007	2008	2009	2010	2011
SERVICIOS: PAGOS	47 602	54 008	62 525	70 255	71 861	63 722	66 356	67 980
TOTAL MUNDIAL	47 602	54 008	62 525	70 255	71 861	63 722	66 356	67 980
EUROPA	34 756	39 636	46 532	53 353	54 259	48 007	49 484	50 573
Unión Europea	30 456	35 449	41 426	47 332	48 286	43 132	44 225	45 582
Área del euro	20 775	23 698	27 745	31 043	33 050	29 002	29 231	30 374
Reino Unido	8 176	10 081	11 525	13 836	12 940	12 189	13 103	12 581
Suecia	482	483	719	731	651	569	552	528
Dinamarca	292	288	358	449	455	359	341	373
Instituciones europeas
Países de nueva incorporación del cual:	702	861	1 074	1 269	1 175	991	986	1 695
República Checa	136	169	210	229	230	189	187	207
Hungria	274	299	318	363	339	314	292	810
Polonia	136	167	216	309	298	239	243	353
Resto de Europa del cual:	4 299	4 188	5 106	6 021	5 973	4 876	5 259	4 991
Suiza	2 741	2 286	2 821	3 629	3 809	2 887	3 093	2 451
Noruega	266	256	260	268	255	260	256	364
Rusia	265	368	507	477	482	324	439	520
Turquía	245	341	433	469	360	333	392	352
AMÉRICA DEL NORTE Y CENTRAL	7 067	7 303	7 849	8 678	9 123	8 017	8 301	8 413
Estados Unidos	5 218	5 393	5 713	6 322	6 834	6 361	6 517	6 807
Canadá	461	537	663	964	989	577	457	412
México	483	587	637	672	661	510	557	579
AMÉRICA DEL SUR	1 141	1 453	1 799	2 070	2 085	1 811	2 067	2 313
Argentina	318	396	445	486	535	444	423	418
Brasil	292	373	421	469	455	427	541	573
Chile	127	152	190	231	250	182	273	328
Colombia	106	142	163	203	223	192	256	333
Venezuela	...	95	199	159	131	162	105	133
ÁFRICA	1 515	1 835	2 130	2 061	2 170	1 887	2 034	1 917
Egipto	203	239	249	247	224	159	185	102
Magreb	731	868	978	1 045	1 012	909	1 009	965
ASIA	2 633	3 248	3 916	3 838	3 946	3 648	4 135	4 340
Japón	492	529	507	539	419	357	364	416
China	565	809	1 038	995	1 020	876	1 172	1 108
Hong-Kong	105	157	269	195	198	179	170	262
Singapur	117	58	121	151	206	123	163	154
Próximo y Medio Oriente	514	687	800	799	1 153	1 257	1 351	1 360
Israel	96	130	175	177	186	175	210	191
Países del Golfo	300	358	449	458	747	891	864	834
OCEANÍA Y REGIONES POLARES	140	150	181	205	187	138	157	203
Australia	111	109	134	144	155	114	115	139
INSTITUCIONES INTERNACIONALES DISTINTAS DE LAS DE LA UE	209	131	...	84	...	98
INDETERMINADOS	142	252	108	116	170	193
Pro memoria								
OCDE	40 512	45 460	52 463	60 074	61 341	54 127	56 118	57 204
NAFTA	6 162	6 517	7 013	7 958	8 484	7 448	7 531	7 798
EFTA	3 053	2 617	3 151	3 953	4 109	3 182	3 374	2 843
OPEP	947	1 237	1 573	1 473	2 186	2 073	2 101	2 141
Nuevos países industrializados (NICs)	499	495	715	658	648	526	529	665
ASEAN	455	482	632	625	563	423	524	529
Comunidad de estados independientes	347	488	633	606	615	421	525	658
Paraisos fiscales	1 139	1 311	1 698	1 661	1 511	1 321	1 616	1 576
MERCOSUR	696	865	974	1 106	1 140	1 001	1 107	1 145
Latinoamérica	1 884	2 361	2 792	3 078	3 048	2 615	2 910	3 182

17.17 (Continued) Transactions in services:
Geographical breakdown

Véanse notas al final del capítulo

**17.17 (Continuación) Balanza de servicios
Detalle geográfico de servicios**

Millones de euros

2010-III	2010-IV	2011-I	2011-II	2011-III	2011-IV	2012-I	2012-II	
16 920	17 201	16 730	15 983	17 539	17 728	16 643	16 836	SERVICES: DEBITS
16 920	17 201	16 730	15 983	17 539	17 728	16 643	16 836	TOTAL WORLD
12 585	12 813	12 316	11 987	13 036	13 234	12 214	12 270	EUROPE
11 182	11 528	10 871	10 832	11 842	12 038	10 860	11 066	European Union
7 364	7 525	7 146	7 196	7 910	8 123	7 011	7 192	Euro area
3 380	3 498	3 118	2 986	3 270	3 207	3 253	3 261	United Kingdom
121	140	122	138	126	142	136	159	Sweden
72	90	80	96	106	92	93	81	Denmark
...	EU Institutions
242	273	403	391	427	474	363	364	New EU member states
51	51	69	of wich:
69	97	201	189	224	196	171	181	Czech Republic
51	55	83	85	69	116	78	69	Hungary
1 403	1 284	1 445	1 155	1 194	1 196	1 355	1 204	Poland
815	763	726	594	609	523	731	614	Rest of Europe
67	69	130	65	96	73	93	110	of wich:
124	123	127	146	139	108	121	136	Switzerland
115	104	82	91	97	83	71	86	Norway
2 131	2 187	2 065	1 914	2 201	2 234	2 066	2 389	Russia
1 656	1 795	1 660	1 516	1 791	1 841	1 617	1 935	Turkey
158	83	81	95	115	120	104	87	CENTRAL AND NORTH AMERICA
156	150	164	119	152	144	161	164	United States
557	539	546	548	595	624	572	584	Canada
118	115	105	99	98	115	102	101	Mexico
153	128	150	135	137	151	135	138	SOUTH AMERICA
62	76	69	84	84	91	64	70	Argentina
54	69	75	88	83	88	115	92	Brazil
...	Chile
539	518	514	461	452	491	620	513	Colombia
...	Venezuela
288	243	249	229	230	258	252	210	AFRICA
1 039	1 065	1 167	979	1 151	1 043	1 068	952	Egypt
113	86	188	75	75	78	72	94	Maghreb
313	319	283	277	290	258	275	256	ASIA
...	...	60	50	62	89	66	...	Japan
51	China
296	326	329	293	408	329	356	291	Hong-Kong
...	60	59	...	53	...	71	...	Singapore
174	199	196	187	224	227	243	216	Near and Middle East
...	...	55	...	52	53	68	65	Israel
...	52	...	Gulf Countries
...	OCEANIA AND POLAR REGIONS
...	Australia
...	INTERNATIONAL ORGANISATIONS DIFFERENT FROM EU INSTITUTIONS
...	51	63	UNCLASSIFIED
14 314	14 677	13 943	13 445	14 837	14 979	13 836	14 241	Memorandum items
1 970	2 028	1 905	1 730	2 059	2 105	1 882	2 186	OECD
890	838	859	662	713	608	831	727	NAFTA
503	513	543	467	602	529	585	536	EFTA
136	139	159	150	166	191	151	138	OPEC
137	138	135	120	148	125	130	121	New industrialized countries(NICS)
150	147	152	179	172	155	163	175	ASEAN
410	372	422	343	384	426	429	380	Independent states community
304	291	283	278	277	308	274	270	Offshore financial centres
787	758	777	740	817	848	825	823	MERCOSUR
								Latin America

EUR millions

**17. BALANCE OF PAYMENTS AND INTERNATIONAL INVESTMENT POSITION
B) Balance of payments**

See notes at the end of the chapter

17. BALANZA DE PAGOS Y POSICIÓN DE INVERSIÓN INTERNACIONAL
17.C Conciliación entre los activos financieros y pasivos frente a otros residentes en la zona del euro
y al resto del mundo y la Posición de Inversión Internacional

Datos referidos a 2011-IV

Posición de Inversión Internacional Cuentas financieras	Inversiones de España en el exterior/ <i>Spanish investment abroad</i>										
	Inversión directa/ <i>Direct investment</i>		Inversión de cartera/ <i>Portfolio investment</i>						Otras inversiones/ <i>Other investment</i>		
	Acciones y otras participaciones/ <i>Shares and other equities</i>	Financiación entre empresas relacionadas/ <i>Intercompany debt transactions</i>	Acciones y participaciones/ <i>Equity securities</i>		Bonos y obligaciones/ <i>Bonds and notes</i>		Instos. mercado monetario/ <i>Money market instruments</i>		Préstamos/ <i>Loans</i>		
			Instituciones financieras monetarias/ <i>Monetary financial institutions</i>	Otros sectores residentes/ <i>Other resident sectors</i>	Instituciones financieras monetarias/ <i>Monetary financial institutions</i>	Otros sectores residentes/ <i>Other resident sectors</i>	Instituciones financieras monetarias/ <i>Monetary financial institutions</i>	Otros sectores residentes/ <i>Other resident sectors</i>	Instituciones financieras monetarias/ <i>Monetary financial institutions</i>	Administraciones Públicas/ <i>General government</i>	Otros sectores residentes/ <i>Other resident sectors</i>
1	2	3	4	5	6	7	8	9	10	11	
AF.1 ORO MONETARIO Y DEG											
AF.2 EFECTIVO Y DEPÓSITOS.											
Instituciones financieras monetarias.											
Otros sectores residentes											
<i>Instituciones financieras no monetarias</i>											
<i>Sociedades no financieras</i>											
<i>Hogares e instituciones sin fines de lucro</i>											
AF.3 VALORES DISTINTOS DE ACCIONES (EXCEPTO AF.34)					111 040	115 613	2 215	2 419			
Instituciones financieras monetarias.					111 040		2 215				
Administraciones Públicas						7 688					
Otros sectores residentes						107 925		2 419			
<i>Instituciones financieras no monetarias</i>											
<i>Sociedades no financieras</i>											
<i>Hogares e instituciones sin fines de lucro</i>											
AF.34 DERIVADOS FINANCIEROS											
AF.4 PRÉSTAMOS		49 153							69 652	19 823	3 393
Instituciones financieras monetarias.								69 652			
Administraciones Públicas									19 823		
Otros sectores residentes		49 153									3 393
<i>Instituciones financieras no monetarias</i>											
<i>Sociedades no financieras</i>											
AF.5 ACCIONES Y OTRAS PARTICIPACIONES	448 416		4 275	73 467							
Instituciones financieras monetarias.	85 076		4 275								
Administraciones Públicas											
Otros sectores residentes	363 340			73 467							
<i>Instituciones financieras no monetarias</i>											
<i>Sociedades no financieras</i>											
<i>Hogares e instituciones sin fines de lucro</i>											
AF.6 RESERVAS TÉCNICAS DE SEGURO											
AF.7 OTRAS CUENTAS PENDIENTES DE COBRO											
TOTAL ACTIVOS FINANCIEROS DE SECT. RESIDENTES	448 416	49 153	4 275	73 467	111 040	115 613	2 215	2 419	69 652	19 823	3 393

2011 Q4 data

1. Financial assets of domestic sectors (liabilities of other euro area residents and the rest of the world)

1. Activos financieros de los sectores residentes (pasivos de otros residentes en la zona del euro y en el resto del mundo)

Millones de euros

Inversiones de España en el exterior/ <i>Spanish investment abroad</i>								Total Posición de Inversión Internacional/ Total International Investment Position	Cuentas financieras/ Financial accounts	Discrepancia/ Discrepancy	International Investment Position			
Otras inversiones/ <i>Other investment</i>					Derivados financieros/ Financial derivatives	Reservas/ Reserve assets	19=1 a 18					20	21=20-19	Financial accounts
Depósitos/ <i>Deposits</i>		Otros activos/ <i>Other assets</i>												
Instituciones financieras monetarias/ Monetary financial institutions	Otros sectores residentes/ Other resident sectors	Instituciones financieras monetarias/ Monetary financial institutions	Administraciones Públicas/ General government	Otros sectores residentes/ Other resident sectors	17	18	19=1 a 18	20	21=20-19					
12	13	14	15	16										
						14 180	14 180		-14 180	AF.1 MONETARY GOLD AND SDRs				
165 999	123 808					2 748	292 555	258 940	-33 615	AF.2 CURRENCY AND DEPOSITS				
165 999	123 808					2 748	168 747 123 808	168 429 90 511 11 945 35 355 43 211	-319 -33 296	Monetary financial institutions Other resident sector Non-monetary financial institutions Non-financial corporations Households and non-profit institutions				
						19 474	250 762	253 779	3 017	AF.3 SECURITIES OTHER THAN SHARES (EXCEPT AF.34)				
						19 474	132 729 7 688 110 344	120 527 7 405 125 847 118 340 2 464 5 044	-12 202 -283 15 503	Monetary financial institutions General Government Other resident sector Non-monetary financial institutions Non-financial corporations Households and non-profit institutions				
					140 225		140 225	28 217	-112 009	AF.34 FINANCIAL DERIVATIVES				
							142 021	188 761	46 740	AF.4 LOANS				
							69 652 19 823 52 546	69 860 14 471 104 430 1 252 103 178	208 -5 352 51 884	Monetary financial institutions General Government Other resident sector Non-monetary financial institutions Non-financial corporations				
		6 225	5 240	4 490			542 112	542 112	-0	AF.5 SHARES AND OTHER EQUITY				
		6 225	5 240	4 490			95 576 5 240 441 296	96 165 2 632 443 315 45 519 388 101 9 695	589 -2 608 2 019	Monetary financial institutions General Government Other resident sector Non-monetary financial institutions Non-financial corporations Households and non-profit institutions				
				4 711			4 711	5 113	402	AF.6 INSURANCE TECHNICAL RESERVES				
								54 762	54 762	AF.7 OTHER ACCOUNTS PAYABLE				
165 999	123 808	6 225	5 240	9 201	140 225	36 402	1 386 586	1 331 684	-54 902	FINANCIAL ASSETS OF DOMESTIC SECTORS. TOTAL				

EUR millions

17. BALANCE OF PAYMENTS AND INTERNATIONAL INVESTMENT POSITION

17.C Reconciliation between financial assets and liabilities vis-à-vis other euro area residents and the rest of the world and the International Investment Position

17. BALANZA DE PAGOS Y POSICIÓN DE INVERSIÓN INTERNACIONAL
17.C Conciliación entre los activos financieros y pasivos frente a otros residentes en la zona del euro
y al resto del mundo y la Posición de Inversión Internacional

Datos referidos a 2011-IV

Cuentas financieras	Posición de Inversión Internacional		Inversiones del exterior en España/Foreign investment in Spain								
	Inversión directa/ Direct investment		Inversión de cartera/ Portfolio investment								
	Acciones y otras participaciones/ Shares and other equities	Financiación entre empresas relacionadas/ Intercompany debt transactions	Acciones y participaciones/ Equity securities		Bonos y obligaciones/ Bonds and notes			Instrumentos del mercado monetario/ Money market instruments			
			Instituciones financieras monetarias/ Monetary financial institutions	Otros sectores residentes/ Other resident sectors	Instituciones financieras monetarias/ Monetary financial institutions	Administraciones Públicas/ General government	Otros sectores residentes/ Other resident sectors	Instituciones financieras monetarias/ Monetary financial institutions	Administraciones Públicas/ General government	Otros sectores residentes/ Other resident sectors	
1	2	3	4	5	6	7	8	9	10		
AF.1 ORO MONETARIO Y DEG											
AF.22 DEPÓSITOS TRANSFERIBLES. Instituciones financieras monetarias.											
AF.29 OTROS DEPÓSITOS Instituciones financieras monetarias. Otros sectores residentes Instituciones financieras no monetarias											
AF.331 VALORES DISTINTOS DE ACCIONES A CORTO PLAZO Instituciones financieras monetarias. Administraciones Públicas Otros sectores residentes Instituciones financieras no monetarias Sociedades no financieras.								3 494	28 545	5 300	
AF.332 VALORES DISTINTOS DE ACCIONES A LARGO PLAZO Instituciones financieras monetarias. Administraciones Públicas Otros sectores residentes Instituciones financieras no monetarias Sociedades no financieras.					218 539	211 918	224 068	3 494	28 545	5 300	
AF.34 DERIVADOS FINANCIEROS											
AF.4 PRÉSTAMOS Administraciones Públicas Otros sectores residentes Instituciones financieras no monetarias Sociedades no financieras. Hogares e instituciones sin fines de lucro		118 959									
AF.5 ACCIONES Y OTRAS PARTICIPACIONES Instituciones financieras monetarias Otros sectores residentes. Instituciones financieras no monetarias Sociedades no financieras.	363 539		50 283	113 931							
AF.6 RESERVAS TÉCNICAS DE SEGURO											
AF.7 OTRAS CUENTAS PENDIENTES DE PAGO											
TOTAL PASIVOS DE LOS SECTORES RESIDENTES.	363 539	118 959	50 283	113 931	218 539	211 918	224 068	3 494	28 545	5 300	

2011 Q4 data

2. Liabilities of domestic sectors (financial assets of other euro area residents and the rest of the world)

2. Pasivos de los sectores residentes (activos financieros de otros residentes en la zona del euro y en el resto del mundo)

Millones de euros

Inversiones del exterior en España/Foreign investment in Spain							Derivados financieros/ Financial derivatives	Total Posición de Inversión Internacional/ Total International Investment Position	Cuentas financieras/ Financial accounts	Discrepancia/ Discrepancy	International Investment Position
Otras inversiones/Other investment											
Préstamos/Loans		Depósitos/Deposits		Otros pasivos/Other liabilities							
Administraciones Públicas/ General government	Otros sectores residentes/ Other resident sectors	Instituciones financieras monetarias/ Monetary financial institutions	Instituciones financieras monetarias/ Monetary financial institutions	Administraciones Públicas/ General government	Otros sectores residentes/ Other resident sectors						
11	12	13	14	15	16	17	18=1 a 17	19	20=19-18		
									-14 180	-14 180	AF.1 MONETARY GOLD AND SDRs
									11 969	11 969	AF.22 TRANSFERABLE DEPOSITS
									11 969	11 969	Monetary financial institutions
			668 647			7 451		676 097	630 425	-45 673	AF.29 OTHER DEPOSITS
			668 647			7 451		668 647	630 425	-38 222	Monetary financial institutions
								7 451	7 451	-7 451	Other resident sector
											Non-monetary financial institutions
									37 339	36 201	AF.331 SECURITIES OTHER THAN SHARES. SHORT-TERM
									3 494	1 804	Monetary financial institutions
									28 545	34 211	General Government
									5 300	186	Other resident sector
										186	Non-monetary financial institutions
										...	Non-financial corporations
									654 525	630 180	AF.332 SECURITIES OTHER THAN SHARES. LONG-TERM
									218 539	202 553	Monetary financial institutions
									211 918	210 545	General Government
									224 068	217 082	Other resident sector
										215 725	Non-monetary financial institutions
										1 357	Non-financial corporations
									134 415	134 415	AF.34 FINANCIAL DERIVATIVES
									22 336	-112 080	
	34 982	177 650						331 775	387 064	55 289	AF.4 LOANS
	34 982	177 650						35 166	34 600	-566	General Government
								296 609	352 464	55 855	Other resident sector
									2 601		Non-monetary financial institutions
									347 693		Non-financial corporations
									2 170		Households and non-profit institutions
									527 753	522 886	AF.5 SHARES AND OTHER EQUITY
									64 672		Monetary financial institutions
									458 214		Other resident sector
									11 651		Non-monetary financial institutions
									446 563		Non-financial corporations
									4 326	4 326	AF.6 INSURANCE TECHNICAL RESERVES
									50 549	50 549	AF.7 OTHER ACCOUNTS RECEIVABLE
	34 982	177 650	668 647		184	7 451	134 415	2 361 905	2 281 753	-80 152	LIABILITIES OF DOMESTIC SECTORS. TOTAL

EUR millions

17. BALANCE OF PAYMENTS AND INTERNATIONAL INVESTMENT POSITION

17.C Reconciliation between financial assets and liabilities vis-à-vis other euro area residents and the rest of the world and the International Investment Position

17. BALANZA DE PAGOS Y POSICIÓN DE INVERSIÓN INTERNACIONAL
B) Posición de inversión internacional

17.21 Resumen

Saldos a fin de periodo

mm de euros

	Total excepto Banco de España												Banco de España			
	Posición de inversión internacional neta (activos-pasivos) 1=2+13	Inversiones directas			Inversiones de cartera (a)			Otras inversiones			Derivados financieros Posición neta (activos - pasivos) 12	Posición neta Banco de España 13=14 a 16	Reservas 14	Activos netos frente al Euro-sistema 15	Otros activos netos (activos-pasivos) (b) 16	
		Posición neta excepto Banco de España (activos-pasivos) 2=3+6+9+12	De España en el exterior (activos) 4	Del exterior en España (pasivos) 5	Posición neta (activos-pasivos) 6=7-8	De España en el exterior (activos) 7	Del exterior en España (pasivos) 8	Posición neta (activos-pasivos) 9=10-11	De España en el exterior (activos) 10	Del exterior en España (pasivos) 11						
																Posición neta Banco de España 14 a 16
04	-436,4	-504,5	-91,9	207,2	299,1	-203,2	359,3	562,5	-209,4	222,2	431,6	...	68,1	14,5	31,9	21,7
05	-505,5	-577,2	-67,1	258,9	326,0	-273,6	454,7	728,4	-236,5	268,2	504,7	...	71,7	14,6	17,1	40,1
06	-648,2	-743,9	-19,3	331,1	350,4	-508,9	455,7	964,6	-206,1	324,9	530,9	-9,6	95,7	14,7	29,4	51,6
07	-822,8	-901,7	-2,6	395,4	398,0	-648,5	438,4	1 086,9	-231,8	379,5	611,3	-18,8	78,9	12,9	1,1	64,9
08 //	-862,7	-929,9	-10,8	407,9	418,7	-620,2	393,9	1 014,1	-275,5	417,2	692,7	-23,4	67,2	12,7	-7,5	62,0
///	-861,3	-918,4	1,7	422,6	420,9	-633,6	380,5	1 014,1	-274,8	423,1	697,9	-11,7	57,0	13,8	-19,6	62,8
IV	-863,1	-914,0	1,3	424,4	423,2	-603,7	354,2	958,0	-305,1	386,6	691,8	-6,4	50,9	14,5	-30,6	67,0
09 /	-883,2	-935,4	3,3	415,8	412,5	-601,9	337,0	938,8	-336,9	374,6	711,6	0,0	52,3	15,7	-27,4	64,0
///	-939,2	-984,6	-16,5	425,4	441,9	-619,5	357,9	977,4	-341,4	370,4	711,8	-7,3	45,4	15,1	-30,5	60,7
IV	-973,2	-1 010,1	-14,7	430,7	445,4	-663,2	371,4	1 034,6	-327,3	364,4	691,7	-4,9	36,9	18,3	-42,6	61,2
	-982,2	-1 026,3	-4,5	434,4	438,9	-693,7	374,3	1 068,1	-327,1	369,6	696,8	-1,0	44,1	19,6	-36,4	60,9
10 /	-973,2	-1 015,6	-7,7	440,4	448,1	-667,9	380,6	1 048,4	-345,8	362,6	708,4	5,7	42,4	20,9	-38,5	60,0
///	-921,9	-998,5	10,8	460,1	449,3	-604,0	352,9	956,9	-317,3	371,3	688,5	12,0	-23,4	24,4	-100,8	53,1
IV	-978,4	-998,5	13,4	468,1	454,7	-661,9	334,3	996,1	-354,3	354,6	708,9	4,3	20,2	22,6	-54,3	51,9
	-932,8	-963,1	17,5	487,2	469,7	-637,0	312,2	949,2	-346,3	373,1	719,3	2,7	30,3	23,9	-46,1	52,5
11 /	-970,8	-1 010,2	5,8	483,4	477,7	-672,4	302,2	974,6	-342,1	379,7	721,8	-1,5	39,5	23,2	-35,2	51,5
///	-982,1	-1 014,2	14,6	485,7	471,1	-648,8	293,2	942,0	-379,7	383,0	762,7	-0,3	32,2	23,5	-40,6	49,3
IV	-978,4	-973,2	10,2	478,9	468,8	-622,3	273,5	895,7	-368,7	388,6	757,3	7,6	-5,2	27,6	-83,8	51,1
	-975,3	-894,4	15,1	497,6	482,5	-599,4	256,7	856,1	-315,9	397,6	713,6	5,9	-81,0	36,4	-170,2	52,8
12 /	-970,5	-785,7	14,2	495,4	481,2	-543,0	269,5	812,5	-259,8	415,8	675,6	2,9	-184,8	36,0	-271,2	50,5
///	-960,3	-645,5	8,4	493,9	485,5	-462,5	255,1	717,6	-196,0	446,5	642,4	4,6	-314,9	41,4	-403,6	47,3

Véanse notas al final del capítulo

17. BALANZA DE PAGOS Y POSICIÓN DE INVERSIÓN INTERNACIONAL
B) Posición de inversión internacional

17.22 Inversiones de España en el exterior

Saldos a fin de periodo

mm de euros

	Inversiones de España en el exterior												Derivados financieros 15	Reservas 16		
	Total 1=2+5+9+10+14+15+16	Inversiones directas			Inversiones de cartera, incluido Banco de España					Otras inversiones, incluido Banco de España						
		Total 2=3+4	Participaciones en el capital 3	Financiación a empresas relacionadas 4	Total, excluido Banco de España (a)				Banco de España 9	Total, excluido Banco de España					Banco de España 14	
					Total 5=6 a 8	Acciones y participaciones en fondos de inversión 6	Bonos y obligaciones 7	Instrumentos del mercado monetario 8		Total 10=11 a 13	Préstamos 11	Depósitos 12				Otros activos 13
04	856,9	207,2	189,6	17,6	359,3	78,1	271,4	9,9	20,8	222,2	38,6	175,8	7,8	32,8	-	14,5
05	1 053,7	258,9	236,8	22,1	454,7	104,2	338,3	12,3	37,9	268,2	46,1	212,8	9,3	19,4	-	14,6
06	1 240,6	331,1	307,9	23,2	455,7	133,2	311,9	10,5	50,5	324,9	63,4	249,7	11,8	30,8	33,0	14,7
07	1 340,4	395,4	368,3	27,1	438,4	133,0	298,6	6,8	64,3	379,5	69,0	294,0	16,5	5,2	44,6	12,9
08 //	1 357,1	407,9	380,2	27,7	393,9	97,3	285,5	11,1	62,0	417,2	64,1	335,3	17,8	4,8	58,6	12,7
///	1 377,6	422,6	391,9	30,7	380,5	82,7	286,4	11,4	62,7	423,1	70,3	334,1	18,7	4,8	70,1	13,8
IV	1 359,1	424,4	393,4	31,0	354,2	63,1	280,1	11,0	66,2	386,6	74,1	292,6	20,0	4,8	108,3	14,5
09 /	1 323,7	415,8	383,8	32,0	337,0	52,3	270,3	14,4	63,5	374,6	71,6	283,7	19,3	5,5	111,7	15,7
///	1 327,4	425,4	389,7	35,7	357,9	60,0	278,8	19,1	60,3	370,4	75,1	275,7	19,7	5,4	92,9	15,1
IV	1 336,1	430,7	397,7	33,1	371,4	71,2	284,3	15,9	60,7	364,4	74,5	270,8	19,0	5,5	85,2	18,3
	1 341,5	434,4	404,2	30,2	374,3	78,6	285,2	10,6	60,6	369,6	76,4	274,2	19,1	5,4	77,4	19,6
10 /	1 363,6	440,4	410,3	30,2	380,6	89,3	280,8	10,5	59,8	362,6	76,3	267,4	18,9	5,4	93,9	20,9
///	1 385,2	460,1	427,9	32,2	352,9	87,3	253,5	12,0	52,9	371,3	79,3	273,1	18,9	5,4	118,3	24,4
IV	1 357,9	468,1	431,7	36,4	334,3	88,7	238,1	7,5	51,5	354,6	79,1	257,2	18,3	5,4	121,4	22,6
	1 349,2	487,2	449,4	37,8	312,2	92,4	214,4	5,4	52,2	373,1	83,5	269,7	19,9	5,6	95,1	23,9
11 /	1 326,2	483,4	446,1	37,4	302,2	92,8	202,1	7,3	51,3	379,7	79,0	281,8	18,9	5,6	80,7	23,2
///	1 323,6	485,7	447,7	38,0	293,2	91,9	195,1	6,2	48,8	383,0	82,8	281,6	18,7	5,6	83,7	23,5
IV	1 359,6	478,9	435,1	43,8	273,5	78,3	189,3	5,9	50,7	388,6	85,1	283,6	19,9	5,6	134,8	27,6
	1 386,6	497,6	448,4	49,2	256,7	77,7	174,7	4,2	52,4	397,6	92,9	285,0	19,7	5,7	140,2	36,4
12 /	1 405,6	495,4	447,4	48,0	269,5	84,3	181,5	3,7	49,9	415,8	92,5	303,9	19,4	5,7	133,2	36,0
///	1 442,6	493,9	441,4	52,5	255,1	82,2	169,6	3,3	46,7	446,5	111,3	313,2	22,1	5,7	153,3	41,4

Véanse notas al final del capítulo

17. BALANZA DE PAGOS Y POSICIÓN DE INVERSIÓN INTERNACIONAL
B) Posición de inversión internacional

17.23 Inversiones de España en el exterior
Inversiones de cartera, incluido Banco de España
Detalle por sectores institucionales

Saldos a fin de periodo

Millones de euros

	Acciones y participaciones en fondos de inversión					Bonos y obligaciones					Instrumentos del mercado monetario				
	Total	Banco de España	Otras Instituciones financieras monetarias	Administraciones públicas	Otros sectores residentes	Total	Banco de España	Otras Instituciones financieras monetarias	Administraciones públicas	Otros sectores residentes	Total	Banco de España	Otras Instituciones financieras monetarias	Administraciones públicas	Otros sectores residentes
	1=2 a 5	2	3	4	5	6=7 a 10	7	8	9	10	11=12a15	12	13	14	15
04	78 053	-	5 507	-	72 546	290 133	18 761	95 227	895	175 251	11 934	2 053	6 421	-	3 460
05	104 157	-	7 729	-	96 428	369 336	31 086	135 717	5 653	196 880	19 136	6 808	7 645	-	4 683
06	133 193	-	11 594	-	121 599	357 939	45 991	83 707	15 981	212 260	15 063	4 518	2 809	7	7 728
07	132 955	-	15 425	-	117 530	355 065	56 448	84 238	22 003	192 376	14 693	7 848	2 728	-	4 118
08 //	97 307	-	13 655	-	83 652	341 581	56 091	84 103	21 932	179 455	17 048	5 945	3 308	-	7 795
08 ///	82 732	-	12 938	-	69 794	345 963	59 566	88 488	25 292	172 618	14 560	3 144	2 837	-	8 579
08 IV	63 146	-	11 114	-	52 032	343 914	63 858	83 804	26 225	170 026	13 315	2 309	2 231	-	8 775
09 /	52 268	-	7 618	-	44 649	333 559	63 259	85 990	19 368	164 943	14 667	281	5 160	0	9 226
09 //	59 963	-	7 894	-	52 069	338 630	59 814	90 750	17 736	170 330	19 557	480	8 334	0	10 743
09 ///	71 192	-	8 542	-	62 650	344 490	60 141	95 490	14 744	174 116	16 389	532	8 076	0	7 780
09 IV	78 591	-	8 834	-	69 756	345 388	60 233	93 325	14 113	177 717	10 952	366	5 562	0	5 024
10 /	89 281	-	9 542	-	79 739	340 209	59 455	90 220	13 373	177 161	10 888	366	5 052	0	5 470
10 //	87 320	-	7 413	-	79 907	306 373	52 883	77 324	10 046	166 121	12 047	-	3 932	0	8 115
10 ///	88 694	-	8 229	-	80 465	289 553	51 456	70 526	9 000	158 571	7 476	-	3 559	0	3 917
10 IV	92 373	-	6 552	-	85 821	266 476	52 076	62 756	8 421	143 223	5 518	97	2 429	0	2 992
11 /	92 824	-	6 357	-	86 468	252 797	50 699	63 984	8 212	129 903	7 899	588	3 959	0	3 351
11 //	91 874	-	5 177	-	86 697	242 927	47 836	65 931	8 068	121 091	7 214	994	3 693	-	2 527
11 ///	78 257	-	3 880	-	74 377	239 363	50 104	65 927	7 835	115 497	6 524	589	2 812	-	3 123
11 IV	77 741	-	4 275	-	73 467	226 653	51 920	59 120	7 688	107 925	4 654	468	1 747	19	2 419
12 /	84 295	-	5 132	-	79 163	231 423	49 878	67 021	7 444	107 081	3 703	-	1 970	-	1 734
12 //	82 241	-	4 235	-	78 006	216 297	46 665	62 841	7 162	99 629	3 251	-	1 091	-	2 160

Véanse notas al final del capítulo

17. BALANZA DE PAGOS Y POSICIÓN DE INVERSIÓN INTERNACIONAL
B) Posición de inversión internacional

17.24 Inversiones de España en el exterior
Otras inversiones, incluido Banco de España
Detalle por sectores institucionales

Saldos a fin de periodo

Millones de euros

	Préstamos				Depósitos				Otros activos financieros	
	Total	Instituciones financieras monetarias	Administraciones Públicas	Otros sectores residentes	Total	Banco de España	Otras instituciones financieras monetarias	Otros sectores residentes	Total	del cual:
	1=2 a 4	2	3	4	5=6 a 8	6	7	8	9	Otros sectores residentes
04	38 554	27 451	9 222	1 881	208 164	32 350	92 422	83 392	8 274	5 220
05	46 070	34 787	9 522	1 760	231 716	18 918	123 621	89 176	9 766	6 511
06	63 394	52 777	8 798	1 819	280 018	30 333	154 144	95 541	12 210	7 156
07	68 954	58 030	8 917	2 006	298 836	4 793	194 931	99 112	16 924	9 806
08 //	64 081	55 636	6 055	2 390	339 680	4 352	231 255	104 073	18 220	10 309
08 ///	70 340	61 775	5 993	2 572	338 430	4 352	228 558	105 520	19 119	11 040
08 IV	74 084	61 742	9 440	2 903	296 908	4 352	189 955	102 601	20 422	11 736
09 /	71 613	62 386	6 457	2 770	288 500	4 787	181 457	102 256	19 947	10 719
09 //	75 078	63 900	7 013	4 164	280 453	4 786	174 853	100 814	20 359	10 659
09 ///	74 540	64 888	6 183	3 469	275 610	4 790	167 706	103 114	19 706	10 090
09 IV	76 379	62 768	10 295	3 316	278 989	4 786	171 638	102 565	19 724	9 995
10 /	76 272	66 152	6 784	3 336	272 174	4 785	164 140	103 249	19 590	9 221
10 //	79 303	66 411	9 494	3 398	277 864	4 785	167 849	105 229	19 556	9 767
10 ///	79 071	66 523	9 134	3 413	261 936	4 786	151 476	105 674	19 009	9 149
10 IV	83 489	66 519	13 373	3 596	274 508	4 786	160 101	109 621	20 656	9 371
11 /	79 005	63 317	12 326	3 362	286 621	4 786	168 387	113 449	19 675	9 185
11 //	82 764	66 339	13 198	3 227	286 367	4 786	165 714	115 867	19 499	8 892
11 ///	85 060	67 833	13 925	3 301	288 400	4 786	161 146	122 468	20 722	9 343
11 IV	92 868	69 652	19 823	3 393	289 806	4 787	161 212	123 808	20 667	9 201
12 /	92 457	68 470	20 810	3 177	308 696	4 786	179 600	124 309	20 382	9 373
12 //	111 253	81 222	26 770	3 261	317 948	4 786	181 825	131 337	23 000	9 733

17. BALANZA DE PAGOS Y POSICIÓN DE INVERSIÓN INTERNACIONAL
B) Posición de inversión internacional

17.25 Inversiones de España en el exterior
Reservas internacionales y
liquidez en moneda extranjera

Saldos a fin de periodo

Millones de euros

	Activos de reserva y otros activos en moneda extranjera Valores de mercado					Drenajes netos de liquidez en moneda extranjera (a) (operaciones con vencimiento residual de hasta un año) Valores nominales						
	Total	Banco de España			Tesoro Público	Total	Banco de España			Tesoro Público		
		Total	Activos de reserva (b)	Otros activos en moneda extranjera	Activos en moneda extranjera		Total	Pre-determinados	Contingentes	Total	Pre-determinados	Contingentes
1=2+5	2=3+4	3	4	5	6=7+10	7=8+9	8	9	10=11+12	11	12	
07	15 536	15 536	12 946	2 590	-	-5 521	-5 459	-5 459	-	-62	-24	-38
08	24 743	24 743	14 546	10 197	-	-9 698	-8 320	-8 320	-	-1 378	-1 378	-
09	19 657	19 657	19 578	79	-	-2 801	-2 708	-2 708	-	-93	-87	-6
10	23 875	23 875	23 905	-30	-	-2 927	-2 919	-2 919	-	-8	-	-8
11 Abr	23 132	23 132	22 965	168	-	-2 632	-2 625	-2 625	-	-7	-	-7
May	23 792	23 792	23 734	57	-	-2 719	-2 712	-2 712	-	-7	-	-7
Jun	23 468	23 468	23 471	-3	-	-174	138	138	-	-312	-	-312
Jul	25 954	25 954	25 955	-1	-	-329	-1	-1	-	-328	-	-328
Ago	27 003	27 003	27 004	-1	-	-329	-1	-1	-	-328	-	-328
Sep	27 563	27 563	27 566	-3	-	1 504	1	1	-	1 503	1 851	-349
Oct	28 194	28 194	28 197	-2	-	25	356	356	-	-331	-	-331
Nov	33 157	33 157	33 157	0	-	0	348	348	-	-348	-	-348
Dic	40 536	40 536	36 402	4 134	-	-4 611	-4 253	-4 253	-	-358	-	-358
12 Ene	41 225	41 225	37 017	4 209	-	-4 602	-4 245	-4 245	-	-356	-	-356
Feb	40 864	40 864	36 582	4 282	-	-4 493	-4 161	-4 161	-	-332	-	-332
Mar	37 349	37 349	35 977	1 372	-	-1 301	-974	-974	-	-326	-	-326
Abr	36 865	36 865	36 540	325	-	-633	-296	-296	-	-338	-	-338
May	38 710	38 710	38 440	270	-	-488	-122	-122	-	-366	-	-366
Jun	44 195	44 195	41 430	2 765	-	-2 419	-2 419	-2 419	-	-	-	-
Jul	48 141	48 141	40 879	7 262	-	-5 238	-5 238	-5 238	-	-	-	-
Ago	47 465	47 465	40 184	7 281	-	-4 921	-4 921	-4 921	-	-	-	-
Sep	44 095	44 095	40 193	3 902	-	-1 588	-1 588	-1 588	-	-	-	-
Oct	44 712	44 712	39 492	5 220	-	-2 867	-2 867	-2 867	-	-	-	-

Véanse notas al final del capítulo

17. BALANZA DE PAGOS Y POSICIÓN DE INVERSIÓN INTERNACIONAL
B) Posición de inversión internacional

17.26 Inversiones de España en el exterior
Reservas internacionales

Saldos a fin de periodo

	Activos de reserva									Pro memoria								
	Millones de euros									Millones de DEG								
	Total	Divisas convertibles			Posición de reserva en el FMI	DEG	Oro monetario	Derivados financieros	Oro monetario en millones de onzas troy	Posición de reserva en el FMI				Tenencias de DEG			Otros activos frente al FMI	
		Total	Valores	Depósitos						Total	Tramo de reserva	Acuerdos para préstamos	Total	Asignados	Adquisiciones (+) Utilizaciones (-)			
1=2+5 a 8	2=3+4	3	4	5	6	7	8	9	10=11+14	11=12-13	12	13	14	15=16+17	16	17	18	
07	12 946	7 285	6 668	616	218	252	5 145	46	9,05	202	202	3 049	2 847	-	235	352	-117	116
08	14 546	8 292	7 951	340	467	160	5 627	-	9,05	422	422	3 049	2 627	-	145	352	-207	222
09	19 578	8 876	8 379	497	541	3 222	6 938	-	9,05	497	497	3 049	2 552	-	2 960	2 828	133	329
10	23 905	9 958	9 424	534	995	3 396	9 555	-	9,05	860	599	3 049	2 450	261	2 935	2 828	107	341
11 Jun	23 471	9 420	8 904	516	1 667	2 938	9 447	-	9,05	1 506	1 111	4 023	2 913	395	2 654	2 828	-173	340
Jul	25 955	10 908	10 417	491	1 809	2 979	10 259	-	9,05	1 612	1 111	4 023	2 913	502	2 657	2 828	-171	339
Ago	27 004	10 878	10 323	555	1 796	2 958	11 373	-	9,05	1 612	1 111	4 023	2 913	501	2 656	2 828	-172	339
Sep	27 566	11 619	10 986	632	1 953	3 072	10 922	-	9,05	1 688	1 137	4 023	2 886	551	2 656	2 828	-171	339
Oct	28 197	12 124	11 585	539	1 913	3 010	11 150	-	9,05	1 688	1 137	4 023	2 886	551	2 657	2 828	-170	339
Nov	33 157	16 393	15 879	514	1 952	3 072	11 740	-	9,05	1 688	1 137	4 023	2 886	551	2 656	2 828	-171	340
Dic	36 402	19 972	19 474	498	2 251	3 163	11 017	-	9,05	1 896	1 197	4 023	2 826	699	2 665	2 828	-163	332
12 Ene	37 017	19 620	19 091	529	2 233	3 139	12 025	-	9,05	1 896	1 197	4 023	2 826	699	2 667	2 828	-161	331
Feb	36 582	19 242	18 649	593	2 305	3 087	11 949	-	9,05	1 991	1 237	4 023	2 786	754	2 667	2 828	-161	331
Mar	35 977	19 312	18 791	521	2 312	3 095	11 258	-	9,05	1 991	1 237	4 023	2 786	754	2 667	2 828	-161	331
Abr	36 540	19 708	19 205	503	2 402	3 130	11 300	-	9,05	2 047	1 281	4 023	2 742	766	2 667	2 828	-160	331
May	38 440	21 308	20 741	567	2 492	3 248	11 392	-	9,05	2 047	1 281	4 023	2 742	765	2 667	2 828	-160	331
Jun	41 430	24 409	23 877	532	2 508	3 226	11 287	-	9,05	2 080	1 301	4 023	2 723	779	2 676	2 828	-152	323
Jul	40 879	23 071	22 108	963	2 560	3 287	11 961	-	9,05	2 085	1 301	4 023	2 723	784	2 677	2 828	-150	322
Ago	40 184	22 459	21 895	564	2 619	3 232	11 875	-	9,05	2 170	1 387	4 023	2 637	784	2 678	2 828	-150	322
Sep	40 193	21 948	21 405	543	2 583	3 195	12 471	-3	9,05	2 164	1 371	4 023	2 653	794	2 678	2 828	-150	322
Oct	39 492	21 820	20 979	841	2 491	3 175	12 002	4	9,05	2 100	1 307	4 023	2 717	794	2 678	2 828	-150	322

Véanse notas al final del capítulo

17. BALANZA DE PAGOS Y POSICIÓN DE INVERSIÓN INTERNACIONAL
B) Posición de inversión internacional

17.27 Inversiones del exterior en España

SalDOS a fin de periodo

Millones de euros

	Total 1=2+5+9+ 13+14	Inversiones directas			Inversiones de cartera (a)				Otras inversiones, incluido Banco de España					Derivados financieros 14
		Total 2=3+4	Acciones y otras participaciones de capital 3	Financia- ción a empresas relacio- nadas 4	Total 5=6+7+8	Acciones y participaciones en fondos de inversión 6	Bonos y obligacio- nes 7	Instru- mentos del mercado monetario 8	Total, excluido Banco de España				Banco de España (b) 13	
									Total 9=10 a 12	Préstamos 10	Depósitos pasivos 11	Otros 12		
04	1 293 290	299 150	231 649	67 501	562 490	183 211	372 159	7 120	431 635	103 662	326 316	1 657	16	-
05	1 559 176	325 963	250 641	75 322	728 382	197 347	524 209	6 826	504 705	119 729	383 453	1 524	126	-
06	1 888 798	350 438	271 313	79 125	964 580	245 683	703 023	15 874	530 930	149 128	380 546	1 257	281	42 569
07	2 163 230	397 974	307 278	90 696	1 086 940	282 331	778 008	26 601	611 279	167 701	441 691	1 888	3 550	63 487
08 /	2 219 766	418 707	329 774	88 933	1 014 059	216 631	762 887	34 541	692 658	176 162	512 984	3 513	12 326	82 016
08 /	2 238 984	420 907	323 994	96 913	1 014 111	200 218	764 809	49 084	697 932	181 896	512 829	3 207	24 276	81 757
08 /	2 222 121	423 152	320 664	102 489	957 955	170 143	749 779	38 033	691 754	182 431	504 878	4 445	35 233	114 027
09 /	2 206 886	412 496	309 053	103 443	938 810	142 042	745 696	51 071	711 552	186 496	520 142	4 914	32 491	111 538
09 /	2 266 685	441 873	321 139	120 735	977 371	177 536	745 542	54 294	711 813	187 676	520 054	4 083	35 596	100 032
09 /	2 309 314	445 378	327 809	117 569	1 034 641	218 231	757 938	58 472	691 659	188 791	498 795	4 073	47 538	90 098
09 /	2 323 607	438 877	327 215	111 662	1 068 050	222 620	767 989	77 441	696 782	185 287	507 666	3 829	41 400	78 498
10 /	2 336 850	448 119	329 507	118 611	1 048 410	198 588	766 527	83 295	708 362	187 020	516 890	4 453	43 673	88 286
10 /	2 307 116	449 310	330 743	118 567	956 862	169 657	722 635	64 569	688 541	192 430	490 477	5 634	05 881	106 522
10 /	2 336 233	454 712	334 396	120 316	996 127	194 290	737 442	64 395	708 868	198 690	504 282	5 896	59 477	117 049
10 /	2 281 986	469 652	346 283	123 369	949 219	181 491	709 260	58 468	719 333	202 156	511 662	5 515	51 323	92 459
11 /	2 296 932	477 685	356 688	120 997	974 615	204 976	709 399	60 240	721 796	202 209	514 314	5 273	40 665	82 170
11 /	2 305 656	471 144	354 933	116 211	942 033	194 526	690 867	56 640	762 706	204 014	553 302	5 390	45 732	84 040
11 /	2 338 019	468 751	355 693	113 058	895 749	159 665	685 801	50 283	757 309	211 208	538 479	7 622	89 019	127 191
11 /	2 361 905	482 498	363 539	118 959	856 078	164 215	654 525	37 339	713 553	212 632	493 287	7 634	75 360	134 415
12 /	2 376 060	481 224	362 459	118 765	812 515	159 817	617 095	35 603	675 616	220 469	447 078	8 069	276 496	130 209
12 /	2 402 905	485 490	368 530	116 960	717 607	146 557	545 411	25 639	642 437	225 325	408 926	8 184	708 695	148 677

Véanse notas al final del capítulo

17. BALANZA DE PAGOS Y POSICIÓN DE INVERSIÓN INTERNACIONAL
B) Posición de inversión internacional

17.28 Inversiones del exterior en España
Inversiones de cartera
Detalle por sectores institucionales

SalDOS a fin de periodo

Millones de euros

	Acciones y participaciones en fondos de inversión			Bonos y obligaciones				Instrumentos del mercado monetario			
	Total 1=2+3	Instituciones financieras monetarias 2	Otros sectores residentes 3	Total 4=5 a 7	Administra- ciones Públicas 5	Instituciones financieras monetarias 6	Otros sectores residentes 7	Total 8=9 a 11	Administra- ciones Públicas 9	Instituciones financieras monetarias 10	Otros sectores residentes 11
04	183 211	65 571	117 640	372 159	181 878	104 720	85 561	7 120	2 776	301	4 043
05	197 347	74 882	122 465	524 209	192 798	164 457	166 955	6 826	2 465	981	3 380
06	245 683	95 784	149 899	703 023	191 871	236 038	275 114	15 874	4 836	6 252	4 786
07	282 331	95 561	186 769	778 008	173 266	261 177	343 564	26 601	4 653	21 248	701
08 /	216 631	72 793	143 838	762 887	177 009	258 374	327 505	34 541	5 594	22 729	6 217
08 /	200 218	68 479	131 739	764 809	187 624	258 393	318 792	49 084	9 722	21 269	18 093
08 /	170 143	53 871	116 272	749 779	198 366	249 210	302 204	38 033	12 480	12 224	13 329
09 /	142 042	41 387	100 656	745 696	204 677	248 803	292 216	51 071	15 801	15 149	20 122
09 /	177 536	66 664	110 872	745 542	211 224	251 975	282 343	54 294	21 125	14 200	18 969
09 /	218 231	90 700	127 531	757 938	219 260	257 026	281 652	58 472	31 005	14 217	13 249
09 /	222 620	94 782	127 838	767 989	229 085	260 304	278 601	77 441	44 479	14 903	18 059
10 /	198 588	79 583	119 001	766 527	238 846	256 338	271 344	83 295	51 896	16 641	14 758
10 /	169 657	68 428	101 218	722 635	224 769	239 162	258 705	64 569	39 698	12 157	12 714
10 /	194 290	74 341	119 949	737 442	234 437	242 943	260 062	64 395	39 437	10 926	14 032
10 /	181 491	62 916	118 573	709 260	220 521	238 061	250 678	58 468	36 629	9 910	11 929
11 /	204 976	69 602	135 374	709 399	221 838	239 222	248 339	60 240	37 875	10 640	11 724
11 /	194 526	67 295	127 231	690 867	215 762	234 487	240 618	56 640	37 245	7 554	11 840
11 /	159 665	51 853	107 811	685 801	222 641	227 294	235 866	50 283	36 605	6 211	7 466
11 /	164 215	50 283	113 931	654 525	211 918	218 539	224 068	37 339	28 545	3 494	5 300
12 /	159 817	49 869	109 946	617 095	192 143	205 107	219 845	35 603	23 731	3 341	8 530
12 /	146 557	43 494	103 062	545 411	173 977	180 062	191 372	25 639	17 247	2 749	5 643

Véanse notas al final del capítulo

17. BALANZA DE PAGOS Y POSICIÓN DE INVERSIÓN INTERNACIONAL
B) Posición de inversión internacional

17.29 Inversiones del exterior en España
Otras inversiones, incluido Banco de España
Detalle por sectores institucionales

Saldos a fin de periodo

Millones de euros

	Préstamos			Depósitos			Otros pasivos	
	Total	Administraciones Públicas	Otros sectores residentes	Instituciones financieras monetarias			Total (a)	Otros sectores residentes
				Total	Banco de España	Otras instituciones financieras monetarias		
1=2+3	2	3	4=5+6	5	6	7	8	
04	103 662	17 568	86 094	326 332	16	326 316	1 657	1 657
05	119 729	18 149	101 579	383 579	126	383 453	1 524	1 524
06	149 128	18 878	130 251	380 826	281	380 546	1 257	1 257
07	167 701	19 916	147 785	445 241	3 550	441 691	1 888	1 888
08 //	176 162	19 657	156 505	525 310	12 326	512 984	3 513	3 513
///	181 896	20 401	161 495	537 106	24 276	512 829	3 207	3 207
IV	182 431	22 909	159 522	540 111	35 233	504 878	4 445	4 445
09 /	186 496	23 155	163 341	552 633	32 491	520 142	4 914	4 914
//	187 676	24 803	162 873	555 650	35 596	520 054	4 083	4 083
///	188 791	26 068	162 723	546 333	47 538	498 795	4 073	4 073
IV	185 287	26 207	159 081	549 066	41 400	507 666	3 829	3 829
10 /	187 020	26 758	160 262	560 562	43 673	516 890	4 453	4 453
//	192 430	28 507	163 923	596 358	105 881	490 477	5 634	5 634
///	198 690	29 966	168 724	563 760	59 477	504 282	5 896	5 896
IV	202 156	32 202	169 953	562 985	51 323	511 662	5 515	5 515
11 /	202 209	32 264	169 946	554 979	40 665	514 314	5 273	5 209
//	204 014	33 012	171 002	599 034	45 732	553 302	5 390	5 189
///	211 208	34 085	177 124	627 498	89 019	538 479	7 622	7 430
IV	212 632	34 982	177 650	668 647	175 360	493 287	7 634	7 451
12 /	220 469	40 655	179 813	723 575	276 496	447 078	8 069	7 893
//	225 325	46 217	179 108	817 620	408 695	408 926	8 187	8 020

17. BALANZA DE PAGOS Y POSICIÓN DE INVERSIÓN INTERNACIONAL
B) Posición de Inversión Internacional

17.30 Inversiones del exterior en España. Otras Inversiones.
Préstamos recibidos por las AAPP y OSR.
Detalle por prestatarios

Saldos a fin de periodo

Millones de euros

	Administraciones Públicas						Otros sectores residentes									
	Total	Empresas no financieras					Total	Empresas de seguros y fondos de pensiones	Instituciones de inversión colectiva y sociedades de valores	Empresas no financieras					Personas físicas	Préstamos entre empresas relacionadas (a)
		Total	Estado	Comunidades Autónomas	Corporaciones Locales	Organismos del Estado y Seguridad Social				Total	Grandes Empresas Públicas	Otras eléctricas	Autopistas	Otras empresas		
1=2+7	2=3 a 6	3	4	5	6	7=8a10 +15-16	8	9	10=11a14	11	12	13	14	15	16	
04	103 662	17 568	5 304	10 399	1 269	597	86 094	79	2 884	178 830	52	13 715	944	164 118	861	96 560
05	119 729	18 149	3 261	12 369	1 916	604	101 579	101	3 582	205 191	100	12 596	672	191 823	927	108 223
06	149 128	18 878	3 254	12 679	2 520	424	130 251	86	4 179	243 178	73	11 067	779	231 259	1 175	118 702
07	167 701	19 916	2 473	14 125	3 046	272	147 785	70	5 915	282 597	73	12 939	842	268 744	1 778	142 576
08 //	176 162	19 657	1 484	14 851	2 937	385	156 505	96	3 690	298 352	71	14 088	1 016	283 177	2 284	147 917
///	181 896	20 401	1 778	15 282	2 956	385	161 495	796	3 266	307 828	71	15 131	1 044	291 582	2 308	152 704
IV	182 431	22 909	3 383	16 186	2 945	395	159 522	867	2 365	314 652	71	15 800	1 099	297 682	2 366	160 727
09 /	186 496	23 155	1 867	17 400	3 482	405	163 341	811	2 511	321 035	69	16 812	1 166	302 989	2 134	163 152
//	187 676	24 803	2 366	18 637	3 400	400	162 873	811	2 245	337 236	69	17 002	1 256	318 910	2 167	179 587
///	188 791	26 068	2 047	20 149	3 472	400	162 723	931	2 398	337 603	63	18 763	1 250	317 527	2 196	180 407
IV	185 287	26 207	1 872	20 453	3 513	368	159 081	1 161	2 020	331 333	63	18 271	955	312 044	2 212	177 645
10 /	187 020	26 758	1 410	21 961	2 955	432	160 262	979	2 493	339 031	61	19 163	960	318 847	2 242	184 483
//	192 430	28 507	1 488	23 603	2 988	427	163 923	981	2 566	343 444	61	19 015	1 150	323 218	2 266	185 334
///	198 690	29 966	2 309	24 255	2 979	424	168 724	967	2 818	345 045	55	17 162	1 150	326 678	2 323	182 429
IV	202 156	32 202	2 841	25 875	3 008	478	169 953	1 487	2 761	348 168	55	15 331	928	331 855	2 323	184 786
11 /	202 209	32 264	2 826	25 922	3 013	502	169 946	1 082	2 197	347 899	53	14 161	1 521	332 164	2 363	183 595
//	204 014	33 012	3 222	26 365	2 929	497	171 002	836	2 267	348 083	53	13 745	997	333 288	2 408	182 592
///	211 208	34 085	3 672	27 001	2 921	490	177 124	837	1 832	354 450	47	13 631	1 250	339 523	2 427	182 423
IV	212 632	34 982	4 228	27 461	2 827	466	177 650	832	1 920	354 566	47	13 519	949	340 051	2 126	181 794
12 /	220 469	40 655	9 079	28 184	2 934	458	179 813	800	2 014	356 858	47	13 484	1 021	342 305	2 153	182 010
//	225 325	46 217	14 883	28 001	2 857	476	179 108	801	2 001	353 606	47	12 083	1 182	340 295	2 198	179 498

Véanse notas al final del capítulo

17. BALANZA DE PAGOS Y POSICIÓN DE INVERSIÓN INTERNACIONAL
B) Posición de Inversión Internacional

17.31 Inversiones del exterior en España. Otras Inversiones.
Préstamos recibidos por las AAPP y OSR.
Detalle por prestamistas

Saldos a fin de periodo

Millones de euros

	Total 1=2+7-11	Acreedores oficiales				Otros acreedores				Préstamos entre empresas relacionadas (a) 11	
		Total 2=3 a 6	Administra- ciones Públicas 3	Banco Europeo de Inversiones 4	Eurofima 5	Otros 6	Total 7=8 a 10	Entidades de crédito 8	Empresas no financieras 9		Personas físicas 10
04	103 662	22 338	191	20 422	1 378	348	177 884	90 259	87 511	114	96 560
05	119 729	26 131	312	23 809	1 668	341	201 821	105 541	96 131	150	108 223
06	149 128	29 298	474	26 622	1 868	333	238 533	127 691	110 620	223	118 702
07	167 701	31 944	929	28 927	1 806	282	278 333	146 563	131 586	184	142 576
08 //	176 162	33 401	88	31 177	1 856	281	290 678	147 208	143 256	215	147 917
08 ///	181 896	33 787	420	31 243	1 856	268	300 813	152 227	148 400	186	152 704
08 IV	182 431	38 184	2 025	33 734	2 176	249	304 974	149 513	155 267	194	160 727
09 I	186 496	37 946	557	34 971	2 176	242	311 701	154 082	157 395	225	163 152
09 II	187 676	39 921	1 055	36 482	2 175	209	327 342	153 869	173 182	291	179 587
09 III	188 791	41 481	786	38 314	2 175	206	327 717	153 843	173 582	291	180 407
09 IV	185 287	42 794	610	39 533	2 463	187	320 139	150 747	169 094	297	177 645
10 I	187 020	43 453	196	40 658	2 463	135	328 050	152 335	175 393	322	184 483
10 II	192 430	45 912	274	42 982	2 462	195	331 852	154 283	177 241	329	185 334
10 III	198 690	47 572	1 014	43 922	2 445	190	333 547	155 012	178 203	332	182 429
10 IV	202 156	49 977	1 059	46 358	2 388	172	336 964	156 597	180 016	351	184 786
11 I	202 209	51 218	1 092	47 574	2 388	164	334 587	156 170	178 062	355	183 595
11 II	204 014	52 141	1 528	48 051	2 388	174	334 466	156 009	178 096	361	182 592
11 III	211 208	53 750	2 028	49 115	2 388	219	339 881	159 506	179 987	389	182 423
11 IV	212 632	55 605	2 589	50 365	2 388	263	338 821	161 319	177 095	407	181 794
12 I	220 469	62 280	7 519	52 103	2 388	270	340 199	161 432	178 383	384	182 010
12 II	225 325	68 477	13 363	52 457	2 388	269	336 346	160 115	175 694	537	179 498

Véanse notas al final del capítulo

NOTAS A LOS CUADROS DEL CAPÍTULO 17. BALANZA DE PAGOS Y POSICIÓN DE INVERSIÓN INTERNACIONAL

Cuadro 17.A

Fuente: Banco de España. Cifras elaboradas según la 5ª edición del Manual de Balanza de Pagos (1993).

- Tanto la variación de activos como la variación de pasivos deben entenderse netas de sus correspondientes amortizaciones.
- Incluye, principalmente, préstamos, depósitos y operaciones simultáneas y con pacto de recompra.
- Un signo negativo (positivo) supone un aumento (disminución) de los activos del Banco de España frente al exterior.

Cuadro 17.6

- Patentes, derechos de autor, marcas comerciales, alquileres y otros contratos transferibles.

Cuadro 17.16

- Recoge Los servicios de apoyo y auxiliares al transporte.
- Incluida negociación internacional de mercancías.
- Incluido alquiler de medios de transporte sin tripulación.

Cuadro 17.17

Nota: Los datos de servicios de la Balanza de Pagos española continúan calculándose, en gran medida, sobre la base del sistema general de información de cobros y pagos exteriores (véase «Balanza de Pagos y Posición de Inversión Internacional de España 2006», capítulo 5.2). Por tanto, la distribución geográfica puede estar distorsionada, en la medida en que refleja los países que intervienen en los cobros y pagos, que no siempre coinciden con los de residencia de quien presta el servicio o lo disfruta.

Unión Europea: Instituciones internacionales de la Unión Europea, Banco Central Europeo, Francia, Bélgica, Países Bajos, Alemania, Italia, Reino Unido, Irlanda, Dinamarca, Grecia, Portugal, Luxemburgo, Austria, Finlandia, Suecia, Chipre, República Checa, Estonia, Hungría, Lituania, Letonia, Malta, Polonia, Eslovenia, Eslovaquia, Bulgaria y Rumanía, y las correspondientes dependencias de su territorio económico.

Nuevos Estados miembros: República Checa, Hungría, Lituania, Letonia, Polonia, Bulgaria y Rumanía.

Zona del euro: Francia, Bélgica, Luxemburgo, Países Bajos, Alemania, Italia, Irlanda, Portugal, Austria, Finlandia, Grecia, Eslovenia, Malta, Chipre, Eslovaquia, Estonia y Banco Central Europeo.

Resto de Europa: Países no incluidos en la Unión Europea.

Magreb: Argelia, Marruecos y Túnez.

Próximo y Medio Oriente: Arabia Saudí, Armenia, Azerbaiyán, Bahrein, Emiratos Árabes Unidos, Georgia, Irán, Iraq, Israel, Jordania, Kuwait, Omán, Qatar, Libano, Territorios Palestinos Ocupados, Siria y Yemen.

Países del Golfo: Arabia Saudí, Bahrein, Emiratos Árabes Unidos, Iraq, Kuwait, Omán, Qatar y Yemen.

OCDE: Instituciones internacionales de la Unión Europea, Banco Central Europeo, Francia, Bélgica, Países Bajos, Alemania, Italia, Reino Unido, Irlanda, Dinamarca, Grecia, Portugal, Luxemburgo, Islandia, Noruega, Suecia, Finlandia, Suiza, Austria, Turquía, Estados Unidos de América, Canadá, Japón, Australia, Nueva Zelanda, México, República Checa, Hungría, Polonia, República de Corea, Eslovaquia, Israel, Eslovenia, Chile y Estonia, y las correspondientes dependencias de su territorio económico.

NAFTA: Canadá, Estados Unidos de América y México.

EFTA: Islandia, Liechtenstein, Noruega y Suiza.

OPEP: Arabia Saudí, Argelia, Emiratos Árabes Unidos, Iraq, Irán, Kuwait, Libia, Nigeria, Qatar, Angola, Ecuador y Venezuela.

Nuevos países industrializados (NICs): Singapur, República de Corea, Taiwán y Hong-Kong.

ASEAN: Brunéi Darussalam, Camboya, Indonesia, Filipinas, Laos, Myanmar (Birmania), Malasia, Singapur, Tailandia y Vietnam.

Comunidad de Estados Independientes: Rusia, Ucrania, Bielorrusia, Moldavia, Armenia, Azerbaiyán, Kazajistán, Turkmenistán, Uzbekistán, Tayikistán y Kirguizistán.

Paraísos fiscales: Andorra, Antigua y Barbuda, Anguila, Antillas Holandesas, Barbados, Bahrein, Bermudas, Bahamas, Belice, Islas Cook, Dominica, Granada, Guernsey, Gibraltar, Hong-Kong, Isla de Man, Jersey, Jamaica, San Cristóbal y Nieves, Islas Caimán, Libano, Santa Lucía, Liechtenstein, Liberia, Islas Marshall, Montserrat, Maldivas, Nauru, Niue, Panamá, Filipinas, Singapur, Islas Turcas y Caicos, San Vicente y las Granadinas, Islas Vírgenes Británicas, Islas Vírgenes de los Estados Unidos, Vanuatu y Samoa.

MERCOSUR: Argentina, Brasil, Paraguay y Uruguay.

Latinoamérica: Argentina, Bolivia, Brasil, Chile, Colombia, Costa Rica, Cuba, Ecuador, Guatemala, Honduras, México, Nicaragua, Panamá, Perú, Paraguay, El Salvador, Uruguay y Venezuela.

Cuadro 17.21

a. A partir de diciembre de 2002, los datos de inversión de cartera se calculan con un nuevo sistema de información (véase la Circular del Banco de España

nº 2/2001 y la nota de novedades de los indicadores económicos). En la rúbrica 'acciones y participaciones en fondos de inversión' de los otros sectores residentes la incorporación de los nuevos datos supone una ruptura muy significativa de la serie histórica, tanto en activos financieros como en pasivos, por lo que se ha realizado una revisión desde 1992. Si bien el cambio metodológico que introduce el nuevo sistema afecta también al resto de las rúbricas, su efecto no justifica una revisión completa de las series.

b. No se incluye la contrapartida de la asignación de DEG por parte del FMI. Estas asignaciones (cuyos importes, para el caso español, pueden deducirse del cuadro 17.26) se han recogido siguiendo la metodología establecida en la quinta edición del *Manual de Balanza de Pagos* del FMI, actualmente utilizada para la elaboración de las estadísticas de Balanza de Pagos y de PII. Las asignaciones de DEG se han registrado, por tanto, en la PII como un incremento de los activos de reserva, sin contrapartida en ninguna otra rúbrica, y no se han registrado como transacciones en la BP.

La sexta edición del citado Manual, cuya finalización se ha producido recientemente y que los países irán adoptando progresivamente según sus planes nacionales, establece, por el contrario, que las asignaciones de DEG supondrán, además de incrementos de los activos de reserva, un incremento de los pasivos a largo plazo del país receptor. Por tanto, de acuerdo con este manual, las asignaciones de DEG, deberán registrarse en los activos de reserva y, además, en los pasivos de otra inversión, con lo que la PII neta del país no se verá afectada. Además, tanto la variación de activos de reserva como la de pasivos de otra inversión deberán registrarse como transacciones en la BP. El FMI ha decidido aplicar, en sus publicaciones, el nuevo estándar metodológico para las asignaciones de DEG a partir de la asignación de agosto y septiembre de 2009. Por el contrario, los países pertenecientes a la Unión Europea deben esperar, para adoptar los nuevos

criterios metodológicos de contabilización que establece la sexta edición del Manual, a la modificación de los Reglamentos Comunitarios y del BCE que regulan la recopilación y difusión de estadísticas de forma coordinada. Esta modificación está prevista a partir del año 2014, por lo que, hasta dicha fecha, los datos que publicará el FMI sobre España diferirán de los que se difunden en los datos nacionales.

Cuadro 17.22

Nota: Véase la nota a del cuadro 17.21.

Cuadro 17.23

Nota: Véase la nota a del cuadro 17.21.

Cuadro 17.25

- a. Un signo negativo (positivo) indica una disminución (aumento) de la liquidez.
- b. Este importe coincide con el de la columna 1 del cuadro 17.26.

Cuadro 17.26

Nota: A partir de enero de 1999 no se consideran activos de reserva los denominados en euros ni los denominados en monedas distintas del euro frente a los residentes en países de la zona del euro, (estas rúbricas figuran en los cuadros 7A, 7.5 y 7.11). Hasta diciembre de 1998, los datos en pesetas se han convertido a euros con el tipo irrevocable. Desde enero de 1999, todos los activos de reserva se valoran a precios de mercado.

Desde enero de 2000 los datos de activos de reserva están elaborados de acuerdo con las nuevas normas metodológicas publicadas por el FMI en el documento 'International Reserves and Foreign Currency Liquidity Guidelines for a Data Template', octubre 2001, (<http://dsbb.imf.org/Applications/web/sddsguide>).

Con esta nueva definición, el importe total de activos de reserva a 31 de diciembre de 1999 hubiera sido de 37.835 millones de euros, en lugar de los 37288 millones de euros que se recogen en la serie.

Las principales rúbricas de los activos de reserva se actualizan en la primera semana de cada mes, con referencia a fin del mes anterior y se difunden en el indicador económico 7.8.

Cuadro 17.27

- a. Véase la nota a del cuadro 17.21.
- b. Véase la nota b del cuadro 17.21.

Cuadro 17.28

Nota: Véase la nota a del cuadro 17.21.

Cuadro 17.29

- a. Véase la nota b del cuadro 17.21.

Cuadro 17.30

a. Esta serie -no incluida en la col.7, porque los préstamos de matrices extranjeras, o de empresas extranjeras indirectamente relacionadas figuran como inversión directa en la columna 4 del cuadro 17.27, y los préstamos de filiales extranjeras como menor inversión directa en la columna 4 del cuadro 17.22,- no se ha podido deducir de los componentes de las empresas (col. 8 a 14), lo que ha obligado a introducir este ajuste.

Cuadro 17.31

- a. Estos importes están deducidos de la columna 1, pero no de las restantes columnas. (Véase nota del cuadro 17.30).

CAPÍTULO 18 ESTADÍSTICAS DE ADUANAS

18. ESTADÍSTICAS DE ADUANAS

18.1 Importaciones/introducciones y exportaciones/expediciones

Ministerio de Hacienda y Administraciones Públicas

Millones de euros

	Importaciones / introducciones			Exportaciones / expediciones			Saldo		
	Total	Energéticas	No energéticas	Total	Energéticas	No energéticas	Total	Energéticas	No energéticas
	1=2+3	2	3	4=5+6	5	6	7=4-1	8=5-2	9=6-3
05	232 954	32 922	200 032	155 005	6 381	148 623	-77 950	-26 541	-51 409
06	262 687	41 464	221 223	170 439	7 483	162 956	-92 249	-33 981	-58 267
07	285 038	42 772	242 266	185 023	8 238	176 786	-100 015	-34 535	-65 481
08	283 388	55 480	227 908	189 228	12 032	177 196	-94 160	-43 448	-50 712
09	206 116	34 356	171 761	159 890	6 940	152 950	-46 227	-27 416	-18 811
10	240 056	44 565	195 491	186 780	9 188	177 592	-53 276	-35 377	-17 898
11 P	260 823	56 258	204 565	214 486	15 099	199 387	-46 338	-41 159	-5 179
11 Jun P	21 878	4 850	17 028	17 954	1 101	16 853	-3 925	-3 750	-175
Jul P	20 277	4 395	15 881	18 635	1 188	17 447	-1 642	-3 207	1 566
Ago P	20 366	4 631	15 735	15 444	1 158	14 285	-4 922	-3 472	-1 450
Sep P	22 633	5 111	17 522	17 780	1 108	16 672	-4 853	-4 003	-850
Oct P	23 026	4 276	18 750	19 394	2 163	17 232	-3 632	-2 114	-1 518
Nov P	22 540	5 010	17 530	19 866	2 144	17 722	-2 674	-2 866	192
Dic P	21 552	5 284	16 269	17 004	1 012	15 991	-4 549	-4 271	-277
12 Ene P	20 234	4 941	15 294	16 579	1 060	15 519	-3 655	-3 880	225
Feb P	21 737	5 578	16 158	17 978	1 273	16 705	-3 759	-4 306	547
Mar P	23 134	5 590	17 544	19 889	1 380	18 509	-3 245	-4 210	965
Abr P	20 554	5 282	15 273	17 198	1 009	16 189	-3 356	-4 273	917
May P	21 388	4 810	16 578	19 462	1 184	18 278	-1 926	-3 626	1 700
Jun P	21 569	5 171	16 398	18 869	1 166	17 702	-2 700	-4 005	1 305
Jul P	21 293	4 901	16 392	19 600	1 521	18 079	-1 693	-3 380	1 687
Ago P	19 732	5 851	13 881	16 587	1 304	15 283	-3 145	-4 547	1 402
Sep P	20 951	5 429	15 521	17 866	1 413	16 453	-3 085	-4 016	931

18. ESTADÍSTICAS DE ADUANAS

18.2 Por productos

A) Importaciones/introducciones

Ministerio de Hacienda y Administraciones Públicas

Millones de euros

	Productos energéticos				Productos no energéticos											
	Total	Total	Inter-medios	De consumo	Bienes intermedios			Bienes de consumo					Bienes de capital			
					Total	Agrícolas	Indus-triales	Total	Alimen-ticios	No duraderos	Duraderos		Total	de los que		
											Total	del cual auto-móviles		Maqui-naria	Trans-porte	
																13
1=2+5	2=3+4	3	4	5=6+9+14	6=7+8	7	8	9=10+12	10	11	12	13	14	15	16	
05	232 954	32 922	32 768	154	200 032	105 653	4 367	101 285	67 499	14 122	21 967	31 410	18 520	26 881	16 125	7 593
06	262 687	41 464	41 242	222	221 223	120 921	4 066	116 855	72 292	14 815	24 034	33 443	19 246	28 010	18 082	6 206
07	285 038	42 772	42 444	329	242 266	134 999	5 059	129 940	77 921	16 192	26 383	35 346	21 205	29 346	20 163	5 075
08	283 388	55 480	55 237	243	227 908	130 023	5 914	124 110	72 143	16 089	28 403	27 652	15 016	25 741	18 306	3 836
09	206 116	34 356	34 278	77	171 761	93 907	4 716	89 191	61 249	14 590	26 974	19 685	9 264	16 605	12 299	1 253
10	240 056	44 565	44 563	3	195 491	117 423	5 151	112 273	59 555	15 766	21 766	22 024	8 767	18 512	13 289	1 898
11 P	260 823	56 258	56 237	21	204 565	125 731	6 398	119 333	61 247	16 417	23 014	21 815	9 839	17 588	12 597	1 962
11 Jun P	21 878	4 850	4 850	0	17 028	10 841	607	10 234	4 808	1 338	1 752	1 719	756	1 380	978	147
Jul P	20 277	4 395	4 384	12	15 881	10 002	452	9 550	4 598	1 320	1 829	1 449	695	1 281	948	124
Ago P	20 366	4 631	4 630	0	15 735	9 132	554	8 578	5 272	1 485	2 381	1 406	537	1 331	1 013	88
Sep P	22 633	5 111	5 111	0	17 522	10 690	540	10 149	5 392	1 413	2 236	1 743	760	1 440	1 023	158
Oct P	23 026	4 276	4 269	7	18 750	10 334	540	9 794	6 790	1 493	2 621	2 676	1 429	1 626	1 094	188
Nov P	22 540	5 010	5 010	0	17 530	10 681	524	10 157	5 020	1 494	1 632	1 894	823	1 830	1 155	412
Dic P	21 552	5 284	5 284	0	16 269	9 862	538	9 323	4 821	1 548	1 571	1 703	782	1 585	1 183	149
12 Ene P	20 234	4 941	4 940	0	15 294	9 503	565	8 938	4 602	1 162	1 805	1 635	774	1 189	855	106
Feb P	21 737	5 578	5 578	0	16 158	10 276	509	9 767	4 719	1 203	1 846	1 671	835	1 163	843	99
Mar P	23 134	5 590	5 564	26	17 544	10 741	613	10 128	5 372	1 298	1 669	2 405	832	1 431	1 068	116
Abr P	20 554	5 282	5 281	0	15 273	9 823	549	9 275	4 220	1 234	1 449	1 537	727	1 229	910	97
May P	21 388	4 810	4 810	0	16 578	10 953	641	10 312	4 348	1 387	1 504	1 456	621	1 277	969	90
Jun P	21 569	5 171	5 171	0	16 398	10 492	574	9 918	4 567	1 369	1 687	1 510	634	1 338	960	131
Jul P	21 293	4 901	4 901	0	16 392	10 368	490	9 877	4 848	1 385	2 029	1 434	658	1 176	864	80
Ago P	19 732	5 851	5 851	0	13 881	8 219	602	7 617	4 620	1 384	2 140	1 097	388	1 041	770	66
Sep P	20 951	5 429	5 429	0	15 521	9 745	594	9 151	4 587	1 333	1 992	1 262	473	1 189	860	112

18. ESTADÍSTICAS DE ADUANAS
A) Importaciones/introducciones

18.3 Distribución geográfica

Ministerio de Hacienda y Administraciones Públicas

Millones de euros

	Total mundial	Unión Europea (UE 27)								OCDE			OPEP	Otros países americanos	China	Nuevos países industrializados	
		Total	Zona del Euro						Resto de la UE 27		Del cual:						
			Del cual:						Total	Reino Unido	EEUU	Japón					
			Total	Alemania	Francia	Italia	Total										
1	2=3+7	3	4	5	6	7	8	9	10	11	12	13	14	15			
05	232 954	142 821	119 455	34 357	32 851	19 891	23 366	13 236	172 364	7 484	5 923	17 142	8 077	11 709	4 905		
06	262 687	154 753	129 214	37 281	33 520	21 712	25 538	13 285	187 479	8 587	5 918	21 486	10 026	14 370	6 306		
07	285 038	171 037	143 524	43 645	35 001	24 850	27 513	14 146	205 697	9 996	6 082	20 131	9 348	18 493	6 074		
08	283 388	157 021	130 966	39 509	31 472	21 785	26 055	13 025	190 591	11 283	5 121	27 652	10 901	20 493	5 095		
09	206 116	119 572	97 650	27 679	24 136	14 916	21 922	9 904	143 727	8 448	3 171	16 981	7 512	14 457	3 485		
10	240 056	131 251	105 484	28 175	26 038	16 965	25 767	10 944	158 761	9 650	3 470	23 096	10 875	18 916	3 733		
11	P 260 823	137 596	111 573	30 741	28 275	17 097	26 023	10 550	167 403	10 564	3 199	27 665	13 167	18 642	3 605		
11 Jun	P 21 878	11 165	8 936	2 467	2 312	1 379	2 229	935	13 589	902	244	2 250	1 056	1 582	292		
Jul	P 20 277	10 271	8 437	2 292	2 311	1 270	1 835	684	12 750	915	241	2 451	1 077	1 520	284		
Ago	P 20 366	9 909	7 917	2 276	1 778	1 197	1 992	766	11 949	770	242	2 332	1 051	1 876	295		
Sep	P 22 633	11 801	9 416	2 665	2 334	1 501	2 385	1 002	14 213	851	281	2 447	1 105	1 747	245		
Oct	P 23 026	13 419	11 112	3 087	2 467	1 517	2 307	947	15 721	859	259	2 021	1 183	1 601	263		
Nov	P 22 540	11 870	9 527	2 673	2 422	1 448	2 343	964	14 593	1 086	295	2 509	1 216	1 493	283		
Dic	P 21 552	11 219	9 055	2 328	2 311	1 407	2 164	846	14 100	788	222	2 555	1 398	1 369	309		
12 Ene	P 20 234	10 050	8 181	2 226	2 247	1 226	1 869	721	12 298	694	287	2 854	1 162	1 666	281		
Feb	P 21 737	11 184	8 914	2 373	2 408	1 358	2 270	876	13 969	910	240	2 647	1 195	1 489	230		
Mar	P 23 134	11 474	9 354	2 539	2 472	1 403	2 120	843	14 084	895	265	2 718	1 910	1 200	323		
Abr	P 20 554	10 264	8 283	2 224	2 238	1 251	1 980	811	13 027	873	260	2 478	1 106	1 294	256		
May	P 21 388	11 081	8 820	2 306	2 230	1 388	2 261	961	13 953	881	291	2 038	1 267	1 438	309		
Jun	P 21 569	10 974	8 905	2 255	2 381	1 293	2 069	778	13 397	845	231	3 133	1 264	1 475	249		
Jul	P 21 293	10 495	8 504	2 308	2 270	1 324	1 991	838	13 151	867	226	2 635	1 261	1 619	271		
Ago	P 19 732	8 944	7 081	1 811	1 690	1 018	1 863	789	10 872	547	181	3 081	1 225	1 619	224		
Sep	P 20 951	10 682	8 486	2 213	2 095	1 317	2 195	842	12 887	770	202	2 636	1 077	1 532	245		

18. ESTADÍSTICAS DE ADUANAS
B) Exportaciones/expediciones

18.4 Por productos

Ministerio de Hacienda y Administraciones Públicas

Millones de euros

	Total	Productos energéticos				Productos no energéticos										
		Total	Inter-medios	De consumo	Total	Bienes intermedios			Bienes de consumo				Bienes de capital			
						Total	Agrícolas	Indus-triales	Total	Alimen-ticios	No duraderos	Duraderos		Total	de los que	
												Total	del cual auto-móviles		Maqui-naria	Trans-porte
1=2+5	2=3+4	3	4	5=6+9+14	6=7+8	7	8	9=10+12	10	11	12	13	14	15	16	
05	155 005	6 381	5 328	1 053	148 623	74 505	713	73 792	59 271	18 806	13 744	26 721	19 366	14 848	6 422	7 403
06	170 439	7 483	5 884	1 599	162 956	83 125	795	82 330	62 737	19 936	14 960	27 840	19 416	17 094	7 182	8 822
07	185 023	8 237	6 643	1 594	176 786	92 536	1 122	91 414	66 493	21 109	16 441	28 944	21 740	17 756	8 051	8 518
08	189 228	12 032	9 989	2 044	177 196	92 383	1 194	91 189	67 976	22 567	18 245	27 165	20 429	16 837	8 745	6 979
09	159 890	6 940	5 417	1 523	152 950	75 494	904	74 590	63 765	22 033	18 360	23 372	18 693	13 691	7 796	4 842
10	186 780	9 188	7 340	1 848	177 592	98 614	1 061	97 553	63 186	24 052	14 503	24 632	19 597	15 792	8 817	5 944
11	P 214 486	15 099	12 840	2 259	199 387	112 287	1 358	110 930	68 573	25 742	15 854	26 977	21 901	18 527	10 143	7 266
11 Jun	P 17 954	1 101	930	171	16 853	9 431	99	9 332	5 832	1 984	1 179	2 670	2 249	1 590	849	632
Jul	P 18 635	1 188	1 011	177	17 447	9 990	102	9 888	5 625	1 863	1 277	2 485	2 082	1 832	987	760
Ago	P 15 444	1 158	948	210	14 285	8 589	109	8 480	4 539	1 854	1 603	1 082	700	1 157	854	222
Sep	P 17 780	1 108	951	157	16 672	9 346	135	9 211	5 838	1 812	1 378	2 648	2 188	1 488	829	560
Oct	P 19 394	2 163	2 040	123	17 232	9 771	160	9 611	5 938	2 179	1 573	2 186	1 710	1 522	859	551
Nov	P 19 866	2 144	2 036	107	17 722	9 811	125	9 686	6 223	2 462	1 265	2 496	1 952	1 688	941	638
Dic	P 17 004	1 012	829	184	15 991	9 228	107	9 121	5 213	2 465	1 141	1 607	1 190	1 551	928	517
12 Ene	P 16 579	1 060	926	134	15 519	8 841	95	8 746	5 433	2 343	1 310	1 780	1 427	1 245	738	427
Feb	P 17 978	1 273	1 106	167	16 705	9 156	103	9 053	6 154	2 379	1 556	2 219	1 818	1 394	776	538
Mar	P 19 889	1 380	1 209	171	18 509	10 303	121	10 182	6 521	2 626	1 608	2 287	1 875	1 685	917	665
Abr	P 17 198	1 009	889	120	16 189	9 254	104	9 150	5 516	2 244	1 222	2 050	1 616	1 419	905	431
May	P 19 462	1 184	1 064	120	18 278	10 716	111	10 605	5 970	2 447	1 213	2 311	1 879	1 592	932	557
Jun	P 18 869	1 166	1 007	159	17 702	9 952	121	9 831	6 023	2 255	1 356	2 413	1 949	1 726	1 063	550
Jul	P 19 600	1 521	1 280	241	18 079	10 339	196	10 143	6 076	2 260	1 523	2 293	1 822	1 663	1 021	517
Ago	P 16 587	1 304	1 053	251	15 283	9 535	118	9 417	4 672	2 094	1 488	1 090	710	1 076	822	153
Sep	P 17 866	1 413	1 178	236	16 453	9 927	125	9 802	5 192	1 887	1 575	1 730	1 328	1 334	742	506

18. ESTADÍSTICAS DE ADUANAS
A) Exportaciones/expediciones

18.5 Distribución geográfica

Ministerio de Hacienda y Administraciones Públicas

Millones de euros

1	Total mundial	Unión Europea (UE 27)							OCDE					13	14	15
		2=3+7	Zona del Euro				Resto de la UE 27		Del cual:			12				
			3	Del cual:			7	8	9	10	11					
				4	5	6							EEUU			
05	155 005	112 118	90 182	17 608	29 740	12 954	21 936	13 026	130 503	6 393	1 153	4 204	4 988	1 527	1 494	
06	170 439	121 206	97 254	18 592	31 895	14 529	23 952	13 579	141 483	7 526	1 266	4 455	6 710	1 722	1 742	
07	185 023	130 861	105 469	19 893	34 787	16 475	25 392	14 279	151 486	7 442	1 304	5 449	5 871	2 127	1 727	
08	189 228	130 759	105 041	19 897	34 491	15 177	25 718	13 381	150 862	7 544	1 458	7 091	5 930	2 153	1 799	
09	159 890	110 504	91 170	17 700	30 923	13 070	19 335	10 092	128 018	5 706	1 213	6 280	4 870	1 986	1 953	
10	186 780	126 291	103 580	19 576	33 942	16 489	22 711	11 541	147 500	6 592	1 416	6 880	6 608	2 663	2 481	
11	P 214 486	141 656	113 233	21 824	38 455	17 007	28 423	13 740	166 950	7 889	1 861	8 674	7 827	3 390	2 537	
11 Jun	P 17 954	11 763	9 429	1 769	3 315	1 419	2 334	1 142	13 973	787	130	709	666	305	215	
Jul	P 18 635	12 284	9 596	1 764	3 300	1 451	2 689	1 216	14 251	677	138	756	705	284	232	
Ago	P 15 444	9 646	7 456	1 417	2 241	1 144	2 190	1 092	11 574	573	134	749	657	278	221	
Sep	P 17 780	11 638	9 250	1 824	3 072	1 498	2 388	1 179	13 730	585	195	640	625	281	224	
Oct	P 19 394	13 288	10 673	1 916	3 962	1 459	2 616	1 136	15 260	569	206	683	636	323	236	
Nov	P 19 866	13 522	11 116	2 115	3 993	1 518	2 406	1 113	15 529	594	173	831	670	321	233	
Dic	P 17 004	10 582	8 308	1 775	2 633	1 213	2 275	1 174	12 572	647	137	1 057	692	288	221	
12 Ene	P 16 579	10 950	8 766	1 886	2 953	1 211	2 183	997	12 918	609	152	645	573	269	220	
Feb	P 17 978	11 651	9 217	1 970	3 110	1 332	2 435	1 202	13 930	680	173	787	640	270	255	
Mar	P 19 889	12 924	10 350	2 117	3 474	1 497	2 574	1 173	15 360	744	160	882	771	325	375	
Abr	P 17 198	11 040	8 827	1 900	3 068	1 290	2 213	1 068	13 169	682	184	827	706	286	214	
May	P 19 462	12 370	9 727	1 970	3 274	1 452	2 643	1 119	14 665	692	175	1 010	797	310	271	
Jun	P 18 869	11 629	9 091	1 979	3 068	1 342	2 538	1 111	13 918	878	194	1 027	939	321	241	
Jul	P 19 600	12 019	9 667	2 068	3 158	1 406	2 353	1 175	14 609	885	225	930	856	376	240	
Ago	P 16 587	9 502	7 439	1 514	2 156	1 227	2 063	965	12 116	726	144	923	828	296	220	
Sep	P 17 866	11 168	8 725	1 721	2 790	1 398	2 442	1 095	13 399	730	141	856	703	241	257	

18. ESTADÍSTICAS DE ADUANAS
C) Índices de valor unitario

18.6 Importaciones/introducciones

Ministerio de Economía y Competitividad

Base 2005 = 100

1	Total	Bienes de consumo			Bienes de capital	Bienes intermedios					
		2	3	4		5	6	7	No energéticos		
									8	9	10
07	104,9	102,0	99,6	102,5	96,1	107,9	117,4	105,2	104,9	109,4	
08	109,1	100,8	102,3	100,3	98,3	114,9	144,4	105,4	104,8	126,7	
09	96,2	97,1	95,7	97,5	92,4	96,3	99,5	95,2	96,1	104,4	
10	100,7	98,3	100,5	97,4	94,5	102,3	125,2	95,6	96,1	109,1	
11	109,2	103,8	106,3	102,8	93,7	113,0	156,8	100,4	100,2	129,3	
11 Feb	106,2	100,7	104,0	99,5	91,9	109,8	151,4	98,5	97,9	131,5	
Mar	107,5	103,5	107,6	102,0	98,3	110,0	158,7	98,5	97,0	131,1	
Abr	109,5	103,0	106,2	101,7	96,3	113,4	157,5	100,9	100,6	129,5	
May	104,1	98,8	102,8	97,2	87,6	108,0	156,7	96,5	94,9	129,9	
Jun	108,0	98,7	102,2	97,4	93,7	113,0	157,8	100,2	100,0	126,4	
Jul	110,5	102,8	103,3	102,6	98,6	114,6	156,9	102,5	102,2	135,2	
Ago	110,4	106,7	105,2	107,3	94,0	113,8	154,3	100,4	101,2	128,8	
Sep	110,2	104,6	107,0	103,6	86,4	115,2	158,8	101,8	102,1	130,1	
Oct	111,1	107,0	107,8	106,4	98,5	114,5	156,6	103,0	102,5	128,2	
Nov	113,7	107,3	111,9	105,5	97,8	118,1	163,6	104,5	104,8	128,6	
Dic	112,2	110,7	113,9	109,3	94,8	114,9	164,0	99,0	99,7	127,4	
12 Ene	113,4	108,3	111,5	107,1	85,3	118,5	172,2	102,0	103,0	127,6	
Feb	114,5	105,6	112,4	103,2	91,1	120,3	176,7	102,5	103,9	126,8	
Mar	116,5	108,1	111,7	106,7	101,2	121,5	179,7	104,0	104,3	138,1	
Abr	113,9	102,8	106,9	101,1	96,3	119,8	174,6	102,5	103,8	128,6	
May	111,4	99,4	105,5	96,8	93,6	117,7	173,3	103,1	101,9	129,3	
Jun	113,0	105,6	107,5	104,8	96,2	117,7	166,8	102,8	103,4	132,1	
Jul	111,6	109,1	108,3	109,4	94,6	114,5	161,7	100,7	100,9	126,5	
Ago	116,8	111,2	105,9	113,8	89,6	121,9	178,3	99,5	104,3	134,9	
Sep	116,2	109,5	107,9	110,2	92,6	121,4	177,4	103,2	105,0	129,7	

18. ESTADÍSTICAS DE ADUANAS
C) Índices de valor unitario

18.7 Exportaciones/expediciones

Ministerio de Economía y Competitividad

Base 2005 = 100

	Total	Bienes de consumo			Bienes de capital	Total	Bienes intermedios			
		Total	Alimenticio	No alimenticio			Energéticos	No energéticos		
								Total	Industriales	Agrícolas
1	2	3	4	5	6	7	8	9	10	
07	107,3	106,5	103,2	108,0	102,0	108,9	121,8	108,1	108,1	102,4
08	109,0	106,9	107,9	106,4	102,4	111,7	153,9	108,5	108,8	104,6
09	101,6	103,2	104,7	102,5	96,9	101,2	104,2	101,0	101,0	95,1
10	103,2	106,4	109,7	104,7	91,4	103,0	122,4	101,8	101,8	95,1
11	108,2	110,4	108,4	111,8	93,0	109,1	159,3	105,3	105,5	100,6
11 Feb	106,0	110,1	107,2	112,0	90,4	106,0	143,5	103,8	103,7	99,9
<i>Mar</i>	106,8	108,3	109,1	107,9	88,3	109,1	161,2	106,4	106,2	94,5
<i>Abr</i>	108,5	110,3	112,3	109,3	92,9	109,7	163,6	106,2	106,2	96,9
<i>May</i>	106,0	109,4	113,3	107,3	90,3	106,3	156,4	103,1	103,1	98,7
<i>Jun</i>	107,9	108,5	109,0	108,2	91,1	110,1	162,5	106,7	106,7	102,9
<i>Jul</i>	109,7	113,1	108,1	115,6	96,3	109,7	157,8	106,4	106,4	104,3
<i>Ago</i>	107,6	109,2	109,1	109,6	92,6	108,6	152,0	105,3	105,5	100,6
<i>Sep</i>	108,8	114,3	113,1	114,6	90,4	108,5	153,8	105,3	105,4	97,0
<i>Oct</i>	111,7	114,3	112,4	115,6	98,4	112,0	159,5	105,5	106,9	103,6
<i>Nov</i>	110,1	109,5	104,5	113,5	97,8	112,0	173,3	104,3	105,5	104,7
<i>Dic</i>	108,6	109,5	104,3	115,8	100,8	109,0	154,2	106,2	106,1	103,7
12 Ene	108,3	112,0	105,9	116,6	99,0	107,6	159,3	104,1	103,9	105,3
<i>Feb</i>	111,4	115,5	114,0	116,6	103,3	110,2	158,2	106,3	106,8	99,6
<i>Mar</i>	110,7	117,5	116,7	118,2	95,2	109,2	163,2	105,1	105,3	100,2
<i>Abr</i>	108,1	113,7	111,6	115,2	94,7	106,9	163,5	103,5	103,0	92,2
<i>May</i>	108,3	114,2	114,4	114,1	92,5	107,5	162,0	104,0	103,6	95,6
<i>Jun</i>	108,5	115,5	113,6	116,9	95,9	106,4	156,3	103,1	102,8	99,9
<i>Jul</i>	109,6	117,1	113,4	119,4	98,0	107,3	159,2	103,1	103,6	97,4
<i>Ago</i>	109,8	116,1	112,3	118,9	99,3	108,4	163,4	104,5	104,5	97,0
<i>Sep</i>	112,5	120,1	116,1	122,7	102,5	110,3	163,9	106,1	106,5	97,1

CAPÍTULO 19 TIPOS DE INTERÉS (EXCLUIDOS LOS QUE APARECEN PUBLICADOS EN LOS
CAPÍTULOS DE MERCADOS FINANCIEROS)

19. TIPOS DE INTERÉS
A) Tipos de interés legales

19.1 (1ª parte) Tipos de interés legales, euribor, mibor y otros tipos de referencia (a)

Porcentajes

		Mercado hipotecario: Tipos de referencia oficiales				Otros tipos de referencia del mercado hipotecario				Fecha publicación		
		Interbancarios		Tipo medio préstamos hipotecarios Adquisición de vivienda libre		Interest Rate Swap (IRS) a cinco años	Deuda Pública. Rendimiento interno mercado secundario entre 2 y 6 años	Tipo activo de referencia de cajas de ahorros (Indicador CECA)	Tipo medio préstamos hipotecarios a más de tres años. Adquisición de vivienda libre.(Resol DGTPE de 4/2/1991)		BOE	
		mibor a un año	euribor a un año	A más de 3 años Entid.de crédito España	Entre 1 y 5 años Entid. de crédito Zona euro				Bancos (b)	Cajas de ahorros (b)	Tipos cols. 1,2,5 y 6	Resto tipos oficiales 3,4 y 7 a 9
		1	2	3	4	5	6	7	8	9	10	11
08	M	4,807	4,813	5,857	4,059	6,521	5,780	5,921
09	M	1,618	1,618	3,439	2,827	5,052	3,151	3,653
10	M	1,350	1,350	2,770	2,660	4,750	2,508	2,972
11	M	2,029	2,006	3,383	4,025	5,292	3,259	3,498
11	<i>Ago</i>	2,137	2,097	3,533	4,212	5,750	3,467	3,590	2-09-11	20-09-11
	<i>Sep</i>	2,208	2,067	3,570	4,272	5,500	3,428	3,694	4-10-11	20-10-11
	<i>Oct</i>	2,110	2,110	3,586	4,286	5,875	3,504	3,659	3-11-11	18-11-11
	<i>Nov</i>	2,092	2,044	3,696	4,459	5,625	3,641	3,747	2-12-11	20-12-11
	<i>Dic</i>	2,004	2,004	3,626	4,445	5,125	3,509	3,739	3-01-12	19-01-12
12	<i>Ene</i>	1,837	1,837	3,716	4,267	5,375	3,629	3,793	2-02-12	18-02-12
	<i>Feb</i>	1,679	1,678	3,737	4,109	5,500	3,508	3,946	2-03-12	21-03-12
	<i>Mar</i>	1,498	1,499	3,624	3,935	5,375	3,475	3,777	3-04-12	19-04-12
	<i>Abr</i>	1,368	1,368	3,617	3,905	5,625	3,540	3,691	4-05-12	19-05-12
	<i>May</i>	1,266	1,266	3,453	3,802	5,625	3,294	3,607	2-06-12	20-06-12
	<i>Jun</i>	1,219	1,219	3,481	4,021	5,750	3,350	3,605	3-07-12	19-07-12
	<i>Jul</i>	1,061	1,061	3,488	4,389	5,750	3,472	3,504	2-08-12	21-08-12
	<i>Ago</i>	0,877	0,877	3,430	4,705	5,625	3,236	3,724	4-09-12	20-09-12
	<i>Sep</i>	0,740	0,740	3,347	3,270	...	4,896	5,250	3,199	3,573	2-10-12	18-10-12
	<i>Oct</i>	0,650	0,650	3,078	...	0,971	4,849	5,375	2,888	3,498	3-11-12	23-11-12
	<i>Nov</i>	0,588	0,588	0,887	4,725	4-12-12	...

(a) Los datos de los tipos de referencia oficiales del mercado hipotecario (Orden EHA/2899/2011 y CBE 5/2012) tienen carácter oficial al publicarse en el Boletín Oficial del Estado. Hasta ese momento son provisionales y su difusión en este cuadro se realiza a efectos informativos exclusivamente.

(b) Estos tipos dejaron de tener la consideración de tipos de referencia oficiales del mercado hipotecario para las operaciones formalizadas después de la entrada en vigor de la Orden EHA/2899/2011, de 28 de octubre.

19. TIPOS DE INTERÉS
A) Tipos de interés legales

19.1 (Cont.)Tipos de interés legales, euribor, mibor y otros tipos de referencia

Porcentajes

		Tipos legales				Índices o tipos de referencia para el cálculo del valor de mercado en la compensación por riesgo de tipo de interés de los préstamos hipotecarios (c)										Fecha publicación
		Interés legal	Interés Ley enjuiciamiento civil	Interés de demora a efectos tributarios	Interés de demora en operaciones comerciales Ley 3/04	Interest Rate Swap (IRS)										BOE
						un año	dos años	tres años	cuatro años	cinco años	siete años	diez años	quince años	veinte años	treinta años	
		12	13	14	15	16	17	18	19	20	21	22	23	24	25	26
08	M	5,50	7,50	7,00	11,14
09	M	4,38	6,38	5,50	8,75
10	M	4,00	6,00	5,00	8,00
11	M	4,00	6,00	5,00	8,13
11	<i>Ago</i>	4,00	6,00	5,00	8,25
	<i>Sep</i>	4,00	6,00	5,00	8,25
	<i>Oct</i>	4,00	6,00	5,00	8,25
	<i>Nov</i>	4,00	6,00	5,00	8,25
	<i>Dic</i>	4,00	6,00	5,00	8,25
12	<i>Ene</i>	4,00	6,00	5,00	8,00
	<i>Feb</i>	4,00	6,00	5,00	8,00
	<i>Mar</i>	4,00	6,00	5,00	8,00
	<i>Abr</i>	4,00	6,00	5,00	8,00
	<i>May</i>	4,00	6,00	5,00	8,00
	<i>Jun</i>	4,00	6,00	5,00	8,00
	<i>Jul</i>	4,00	6,00	5,00	8,00
	<i>Ago</i>	4,00	6,00	5,00	8,00
	<i>Sep</i>	4,00	6,00	5,00	8,00
	<i>Oct</i>	4,00	6,00	5,00	8,00	0,223	0,480	0,602	0,772	0,971	1,358	1,794	2,222	2,343	2,387	8-11-12
	<i>Nov</i>	4,00	6,00	5,00	8,00	0,887

(c) Estos tipos de referencia (Orden EHA/2899/2011 y CBE 5/2012) se difunden exclusivamente a efectos informativos hasta su difusión en el Boletín Oficial del Estado.

(d) Este tipo junto con el de la columna 3 se utiliza para el cálculo del diferencial a aplicar en el caso de cancelaciones anticipadas de préstamos.

19. TIPOS DE INTERÉS
A) Tipos de interés legales

19.2 Tipos de interés de referencia del mercado hipotecario (no oficiales) y otros tipos de interés

Porcentajes

	Tipos referencia mercado hipotecario Resolución DGTFP 20/6/1986			Deuda pública índice nominal para pagos semestrales (R.DGTFP 5/12/89)	Preferenciales		Otros tipos de referencia			Régimen fiscal activos financ. Rend.mixto art 3 Ley 14/1985		
	Crédito tipo medio trimestral	Emisión			Bancos	Cajas de ahorros	Crédito al consumo		Tipo pasivo de cajas de ahorros (Indicador CECA)	Plazo igual o inferior a 4 años	Plazo desde 4 a 7 años	Plazo desde 7 a 10 años
		Cédulas hipotecarias	Deuda Púb. interior 3 a 6 años				Bancos	Cajas de ahorros				
1	2	3	4	5	6	7	8	9	10	11	12	
06	3,750	4,168	3,660	3,649	5,21	4,53	8,90	8,02	2,875	2,940	2,936	3,190
07	4,500	4,867	4,120	4,138	5,46	5,09	9,01	8,48	3,875	-	3,352	-
08	5,000	5,983	3,857	3,922	5,53	5,31	9,54	8,80	4,000	3,464	3,884	3,665
09	1,750	3,093	2,563	2,358	5,13	4,74	9,34	8,80	1,875	1,626	2,229	3,092
10	1,750	3,473	3,093	3,098	5,11	4,82	9,80	9,15	2,500	1,821	2,371	3,315
11	2,750	4,187	4,519	4,397	5,27	5,39	9,92	11,19	2,500	3,850	3,591	4,125
11 Jun	2,500	4,366	4,060	4,015	5,23	4,83	9,83	10,07	2,500	2,874	3,511	4,130
Jul	...	4,418	4,065	4,118	5,24	4,82	9,85	10,07	2,375	2,874	3,511	4,130
Ago	...	4,434	4,205	4,168	5,24	4,87	9,84	10,30	2,375	2,874	3,511	4,130
Sep	2,500	4,420	4,290	4,228	5,24	5,11	9,84	10,85	2,250	2,874	3,511	4,130
Oct	...	4,164	4,296	4,241	5,24	5,23	9,84	11,19	2,375	3,850	3,591	4,125
Nov	...	4,205	4,330	4,410	5,27	5,23	9,84	11,19	2,500	3,850	3,591	4,125
Dic	2,750	4,187	4,519	4,397	5,27	5,39	9,92	11,19	2,500	3,850	3,591	4,125
12 Ene	...	4,436	4,236	4,222	5,28	5,45	9,92	11,52	2,500	4,150	4,435	4,436
Feb	...	4,372	3,981	4,067	5,28	5,27	9,92	11,45	2,375	4,150	4,435	4,436
Mar	2,750	4,271	3,800	3,897	5,29	5,27	9,96	11,49	2,375	4,150	4,435	4,436
Abr	...	4,419	3,785	3,868	2,125	1,952	2,701	4,322
May	...	4,507	3,828	3,766	2,000	1,952	2,701	4,322
Jun	2,250	4,623	3,747	3,981	2,125	1,952	2,701	4,322
Jul	...	4,482	4,007	4,342	2,125	4,366	4,858	4,835
Ago	...	4,529	4,465	4,651	1,750	4,366	4,858	4,835
Sep	2,250	4,606	4,755	4,838	2,125	4,366	4,858	4,835
Oct	...	4,586	4,727	4,791	3,076	3,682	4,533
Nov	3,076	3,682	4,533

19. TIPOS DE INTERES
B) Tipos de interés aplicados por las IFM a residentes en la UEM

19.3 Tipos de interés (TAE y TEDR) de nuevas operaciones Préstamos y créditos a hogares e ISFLSH Entidades de crédito (a)

Porcentajes

	T E D R													T A E			
	Descu- bier- tos y líneas de cré- dito (b)	Crédito a la vivienda				Crédito al consumo				Crédito para otros fines				Vivien- da	Consumo (c)	Otros fines	
		Tipo medio ponderado	Hasta 1 año	Más de 1 y hasta 5 años	Más de 5 y hasta 10 años	Más de 10 años	Tipo medio ponderado (c)	Hasta 1 año (c)	Más de 1 y hasta 5 años	Más de 5 años	Tipo medio ponderado	Hasta 1 año	Más de 1 y hasta 5 años				Más de 5 años
1	2	3	4	5	6	7	8	9	10	11	12	13	14	15	16	17	
07	13,56	5,38	5,35	5,65	7,29	5,33	9,53	10,24	8,86	8,85	6,36	6,33	6,38	7,01	5,53	10,07	6,84
08	13,43	5,65	5,63	5,71	8,05	5,64	10,48	10,94	9,51	9,89	6,51	6,48	6,43	7,53	5,83	10,99	7,03
09	12,34	2,53	2,45	3,06	7,17	4,03	9,28	9,72	8,08	9,08	4,48	4,25	4,84	7,19	2,62	9,72	4,95
10	R 4,72	2,60	2,52	2,94	7,07	2,87	6,92	5,06	8,07	8,97	5,16	4,92	5,42	7,46	2,66	7,47	5,64
11	5,28	3,58	3,47	3,97	8,99	4,85	8,57	6,87	10,13	9,38	5,94	5,61	6,33	8,22	3,66	9,11	6,29
11 Ago	5,16	3,59	3,45	3,97	8,12	4,74	8,13	5,75	9,53	9,45	6,17	5,95	6,45	7,84	3,68	8,69	6,65
Sep	5,28	3,58	3,42	4,11	7,98	4,90	8,59	6,97	9,36	9,36	5,98	5,65	6,40	7,85	3,67	9,05	6,39
Oct	5,26	3,65	3,49	4,12	8,68	4,86	8,74	7,12	10,04	9,62	5,98	5,63	6,29	8,23	3,75	9,31	6,46
Nov	5,27	3,63	3,48	4,01	8,43	4,86	8,23	6,18	10,00	9,34	6,02	5,78	6,02	8,02	3,72	8,74	6,42
Dic	5,28	3,58	3,47	3,97	8,99	4,85	8,57	6,87	10,13	9,38	5,94	5,61	6,33	8,22	3,66	9,11	6,29
12 Ene	5,31	3,71	3,57	4,16	9,48	4,06	9,56	8,39	10,80	9,76	6,25	6,00	6,37	8,08	3,80	10,07	6,67
Feb	5,26	3,72	3,54	4,16	8,97	4,58	9,24	7,73	10,29	9,81	6,15	5,90	6,06	7,90	3,82	9,77	6,60
Mar	5,30	3,62	3,47	4,06	7,98	5,19	8,82	7,28	9,79	9,73	5,90	5,66	5,82	7,72	3,74	9,37	6,37
Abr	5,27	3,45	3,32	3,86	8,71	4,72	8,64	6,75	9,97	9,59	6,07	5,86	6,15	7,53	3,53	9,13	6,61
May	5,29	3,36	3,21	3,71	8,32	4,77	8,56	6,53	10,03	9,56	6,18	5,88	6,80	7,39	3,47	9,08	6,63
Jun	5,21	3,31	3,22	3,44	6,28	3,88	7,59	5,73	9,56	8,73	6,07	5,90	5,89	7,86	3,40	8,00	6,56
Jul	5,12	3,26	3,13	3,48	7,54	4,80	8,53	7,32	9,91	8,93	5,98	5,78	5,92	7,84	3,34	8,99	6,46
Ago	5,11	3,21	3,07	3,50	7,01	4,16	8,86	7,77	9,83	9,17	6,40	6,23	6,29	8,24	3,31	9,35	6,94
Sep	5,07	3,10	2,94	3,32	7,07	5,70	8,74	7,28	9,91	9,50	6,14	6,04	5,57	8,50	3,18	9,34	6,57
Oct	P 4,94	3,07	2,88	3,28	6,88	5,08	8,56	6,54	10,16	9,34	6,00	5,95	5,44	8,03	3,18	9,11	6,45

Nota: Los plazos van referidos al período inicial de fijación del tipo. Por ejemplo, un préstamo a 15 años a tipo variable revisable anualmente, se clasifica en el plazo 'hasta un año'.

a. TAE:Tasa anual equivalente. TEDR:Tipo efectivo definición restringida, que equivale a TAE sin incluir comisiones.

b. Hasta mayo de 2010, inclusive, esta columna incluye sólo descubiertos en cuenta (véase nota de novedades del Boletín Estadístico de julio-agosto de 2010).

c. Hasta mayo de 2010, inclusive, esta columna incluye el crédito concedido a través de tarjetas de crédito (véase nota de novedades del Boletín Estadístico de julio-agosto de 2010).

19. TIPOS DE INTERES
B) Tipos de interés aplicados por las IFM a residentes en la UEM

19.4 Tipos de interés (TAE y TEDR) de nuevas operaciones Préstamos y créditos a hogares e ISFLSH Entidades de depósito (a)

Porcentajes

	T E D R														T A E		
	Descu- bier- tos y líneas de crédito (b)	Crédito a la vivienda					Crédito al consumo				Crédito para otros fines				Vivien- da	Consumo (c)	Otros fines
		Tipo medio ponde- rado	Hasta 1 año	Más de 1 y hasta 5 años	Más de 5 y hasta 10 años	Más de 10 años	Tipo medio ponde- rado (c)	Hasta 1 año (c)	Más de 1 y hasta 5 años	Más de 5 años	Tipo medio ponde- rado	Hasta 1 año	Más de 1 y hasta 5 años	Más de 5 años			
1	2	3	4	5	6	7	8	9	10	11	12	13	14	15	16	17	
07	13,56	5,38	5,35	5,65	7,29	5,33	10,11	11,23	8,84	9,12	6,34	6,33	6,29	6,91	5,53	10,68	6,83
08	13,43	5,65	5,63	5,73	8,05	5,64	11,39	12,31	9,60	9,99	6,49	6,48	6,37	7,30	5,84	11,95	7,01
09	12,34	2,52	2,44	2,99	7,17	4,03	10,28	11,08	8,61	9,28	4,45	4,25	4,75	7,14	2,61	10,79	4,92
10	R 4,74	2,62	2,52	2,93	7,04	2,86	7,49	5,90	8,38	9,17	5,11	4,90	5,32	7,21	2,70	8,14	5,59
11	5,28	3,56	3,46	3,93	8,98	4,88	8,32	6,26	9,93	9,49	5,87	5,59	6,16	8,06	3,65	9,08	6,22
11 Ago	5,16	3,55	3,43	3,91	8,09	4,74	9,00	6,88	10,09	9,73	6,14	5,94	6,38	7,71	3,65	9,65	6,61
Sep	5,28	3,53	3,40	4,05	7,95	4,94	8,59	6,88	9,17	9,50	5,89	5,63	6,13	7,72	3,64	9,13	6,31
Oct	5,26	3,61	3,48	4,07	8,67	4,87	8,80	7,15	9,98	9,88	5,89	5,60	6,04	8,07	3,72	9,51	6,37
Nov	5,27	3,59	3,47	3,96	8,41	4,86	8,01	5,84	9,69	9,48	5,93	5,76	5,78	7,83	3,70	8,66	6,34
Dic	5,28	3,56	3,46	3,93	8,98	4,88	8,32	6,26	9,93	9,49	5,87	5,59	6,16	8,06	3,65	9,08	6,22
12 Ene	5,31	3,70	3,55	4,10	9,46	4,06	8,98	6,85	10,34	9,86	6,15	5,97	6,13	7,92	3,78	9,68	6,58
Feb	5,26	3,70	3,52	4,09	8,96	4,58	8,74	6,80	9,59	9,95	6,04	5,87	5,83	7,74	3,79	9,43	6,50
Mar	5,30	3,58	3,46	4,01	7,97	5,19	8,64	6,92	9,53	9,92	5,81	5,63	5,60	7,57	3,72	9,32	6,28
Abr	5,27	3,43	3,32	3,81	8,70	4,84	8,68	6,73	9,79	9,69	5,99	5,83	5,88	7,40	3,52	9,31	6,53
May	5,29	3,33	3,21	3,67	8,31	4,77	8,56	6,53	9,83	9,70	6,09	5,86	6,52	7,22	3,45	9,22	6,54
Jun	5,21	3,29	3,21	3,41	6,27	3,89	7,30	5,50	9,34	8,53	6,00	5,88	5,62	7,74	3,39	7,81	6,49
Jul	5,12	3,22	3,12	3,44	7,53	4,81	8,15	6,65	9,79	8,83	5,89	5,76	5,64	7,69	3,33	8,77	6,38
Ago	5,11	3,18	3,05	3,46	6,99	4,16	8,39	6,76	9,44	9,14	6,30	6,20	5,93	8,07	3,29	9,07	6,85
Sep	5,07	3,06	2,93	3,28	7,05	5,75	8,45	6,76	9,49	9,53	6,05	6,01	5,27	8,39	3,16	9,19	6,48
Oct	P 4,94	3,07	2,88	3,24	6,86	5,10	8,41	6,26	9,99	9,34	5,92	5,92	5,15	7,97	3,17	9,09	6,37

Nota: Los plazos van referidos al período inicial de fijación del tipo. Por ejemplo, un préstamo a 15 años a tipo variable revisable anualmente, se clasifica en el plazo 'hasta un año'.

a. TAE:Tasa anual equivalente. TEDR:Tipo efectivo definición restringida, que equivale a TAE sin incluir comisiones.

b. Hasta mayo de 2010, inclusive, esta columna incluye sólo descubiertos en cuenta (véase nota de novedades del Boletín Estadístico de julio-agosto de 2010).

c. Hasta mayo de 2010, inclusive, esta columna incluye el crédito concedido a través de tarjetas de crédito (véase nota de novedades del Boletín Estadístico de julio-agosto de 2010).

19. TIPOS DE INTERES
B) Tipos de interés aplicados por las IFM a residentes en la UEM

19.6 Tipos de interés (TAE y TEDR) de nuevas operaciones Préstamos y créditos a las sociedades no financieras Entidades de crédito (a)

Porcentajes

	T E D R									T A E	
	Descu- bier- tos y líneas de crédito (b)	Otros créditos hasta 1 millón de euros				Otros créditos de más 1 millón de euros				Créditos hasta 1 millón de euros	Créditos de más de 1 millón de euros
		Tipo medio ponde- rado	Hasta 1 año	Más de 1 y hasta 5 años	Más de 5 años	Tipo medio ponde- rado	Hasta 1 año	Más de 1 y hasta 5 años	Más de 5 años		
1	2	3	4	5	6	7	8	9	10	11	
07	18,26	5,97	5,96	6,20	6,16	5,37	5,33	5,69	5,86	6,32	5,48
08	20,66	5,52	5,51	6,01	5,95	4,30	4,30	4,15	4,44	5,91	4,43
09	19,99	3,69	3,63	4,79	3,86	2,32	2,16	3,10	3,09	4,24	2,41
10	R 3,42	3,88	3,78	5,31	5,14	2,58	2,57	2,41	2,95	4,40	2,71
11	4,15	5,02	4,95	6,19	6,63	3,36	3,36	3,07	4,26	5,39	3,53
11 Ago	4,17	4,62	4,56	5,79	6,45	3,21	3,13	4,49	3,80	5,18	3,34
Sep	4,18	4,82	4,77	6,00	6,36	3,12	3,08	4,19	3,81	5,19	3,22
Oct	4,19	4,94	4,88	5,99	6,68	3,16	3,11	4,27	3,77	5,34	3,32
Nov	4,23	4,97	4,91	6,08	6,53	3,00	2,95	3,77	3,78	5,36	3,21
Dic	4,15	5,02	4,95	6,19	6,63	3,36	3,36	3,07	4,26	5,39	3,53
12 Ene	4,12	5,11	5,07	6,23	5,52	2,79	2,90	2,98	2,23	5,52	3,06
Feb	4,05	5,04	4,96	6,04	6,55	2,96	2,90	4,15	3,70	5,42	3,21
Mar	4,02	5,10	5,02	6,09	6,46	2,77	2,75	2,92	3,18	5,49	3,00
Abr	3,92	5,36	5,32	5,97	6,20	3,02	2,97	4,30	3,47	5,82	3,19
May	3,79	5,17	5,14	5,79	5,91	3,41	3,38	4,73	3,91	5,56	3,70
Jun	3,68	5,24	5,17	6,28	6,57	3,16	3,10	5,33	3,70	5,58	3,42
Jul	3,62	5,29	5,26	6,50	5,17	2,77	2,70	3,99	3,73	5,70	3,10
Ago	3,51	5,38	5,35	6,61	5,18	2,51	2,47	3,63	3,38	5,81	2,74
Sep	3,51	5,09	5,06	5,97	5,76	2,33	2,30	2,89	2,99	5,51	2,59
Oct	P 3,52	5,14	5,10	6,16	6,24	2,46	2,39	3,90	3,52	5,61	2,79

Nota: Los plazos van referidos al período inicial de fijación del tipo. Por ejemplo, un préstamo a 15 años a tipo variable revisable anualmente, se clasifica en el plazo 'hasta un año'.

a. TAE:Tasa anual equivalente. TEDR:Tipo efectivo definición restringida, que equivale a TAE sin incluir comisiones.

b. Hasta mayo de 2010, inclusive, esta columna incluye sólo descubiertos en cuenta (véase nota de novedades del Boletín Estadístico de julio-agosto de 2010).

19. TIPOS DE INTERES
B) Tipos de interés aplicados por las IFM a residentes en la UEM

19.7 Tipos de interés (TAE y TEDR) de nuevas operaciones Préstamos y créditos a las sociedades no financieras Entidades de depósito (a)

Porcentajes

	T E D R									T A E	
	Descubiertos y líneas de crédito (b)	Otros créditos hasta 1 millón de euros				Otros créditos de más 1 millón de euros				Créditos hasta 1 millón de euros	Créditos de más de 1 millón de euros
		Tipo medio ponderado	Hasta 1 año	Más de 1 y hasta 5 años	Más de 5 años	Tipo medio ponderado	Hasta 1 año	Más de 1 y hasta 5 años	Más de 5 años		
1	2	3	4	5	6	7	8	9	10	11	
07	18,26	6,01	6,01	6,15	6,13	5,37	5,34	5,55	5,86	6,01	5,37
08	20,66	5,58	5,57	5,95	5,95	4,30	4,31	4,11	4,43	5,58	4,30
09	19,99	3,71	3,66	4,75	3,81	2,32	2,16	3,10	3,09	3,71	2,32
10	R 3,42	3,91	3,81	5,29	5,12	2,59	2,58	2,39	2,95	3,91	2,59
11	4,15	5,08	5,02	6,05	6,61	3,31	3,31	3,07	4,26	5,08	3,31
11 Ago	4,17	4,65	4,59	5,75	6,44	3,19	3,11	4,49	3,80	4,65	3,19
Sep	4,18	4,84	4,79	5,94	6,34	3,12	3,07	4,19	3,81	4,84	3,12
Oct	4,19	4,96	4,91	5,92	6,68	3,14	3,08	4,26	3,70	4,96	3,14
Nov	4,23	5,00	4,94	6,00	6,52	2,97	2,91	3,76	3,78	5,00	2,97
Dic	4,15	5,08	5,02	6,05	6,61	3,31	3,31	3,07	4,26	5,08	3,31
12 Ene	4,12	5,18	5,15	6,14	5,49	2,79	2,90	2,98	2,23	5,18	2,79
Feb	4,05	5,10	5,03	5,98	6,54	2,89	2,82	4,15	3,70	5,10	2,89
Mar	4,02	5,16	5,09	6,02	6,45	2,76	2,74	2,91	3,18	5,16	2,76
Abr	3,92	5,44	5,41	5,90	6,18	2,89	2,83	4,30	3,47	5,44	2,89
May	3,79	5,25	5,22	5,68	5,89	3,02	2,97	4,71	3,90	5,25	3,02
Jun	3,68	5,33	5,27	6,18	6,55	2,78	2,70	5,33	3,70	5,33	2,78
Jul	3,62	5,39	5,36	6,43	5,15	2,68	2,61	3,99	3,73	5,39	2,68
Ago	3,52	5,51	5,49	6,53	5,15	2,51	2,47	3,62	3,38	5,51	2,51
Sep	3,51	5,22	5,19	5,86	5,72	2,33	2,29	2,87	2,99	5,22	2,33
Oct	P 3,52	5,26	5,22	6,12	6,23	2,46	2,39	3,90	3,52	5,26	2,46

Nota: Los plazos van referidos al período inicial de fijación del tipo. Por ejemplo, un préstamo a 15 años a tipo variable revisable anualmente, se clasifica en el plazo 'hasta un año'.

a. TAE:Tasa anual equivalente. TEDR:Tipo efectivo definición restringida, que equivale a TAE sin incluir comisiones.

b. Hasta mayo de 2010, inclusive, esta columna incluye sólo descubiertos en cuenta (véase nota de novedades del Boletín Estadístico de julio-agosto de 2010).

19. TIPOS DE INTERES
B) Tipos de interés aplicados por las IFM a residentes en la UEM

19.9 Tipos de interés (TEDR) de nuevas operaciones Depósitos de hogares y sociedades no financieras Entidades de crédito. (a)

Porcentajes

	Hogares e ISFLSH							Sociedades no financieras						Hogares e ISFLSH y sociedades no financieras. Cesiones temporales	
	A la vista (b)	Disponibles con preaviso (b) (c)		A plazo			Cesiones temporales	A la vista (b)	A plazo				Cesiones temporales		
		Hasta 3 meses	Más de 3 meses	Tipo medio ponderado	Hasta 1 año	Más de 1 y hasta 2 años			Más de 2 años	Tipo medio ponderado	Hasta 1 año	Más de 1 y hasta 2 años			Más de 2 años
1	2	3	4	5	6	7	8	9	10	11	12	13	14	15	
07	0,70	-	5,03	4,41	4,49	3,82	3,26	3,72	1,94	4,42	4,43	3,83	2,78	3,92	3,91
08	0,69	-	5,03	4,18	4,17	4,40	3,48	2,20	1,77	3,47	3,45	4,32	3,41	2,29	2,28
09	0,36	-	0,93	2,21	2,15	2,60	2,19	0,33	0,55	1,44	1,41	2,00	1,79	0,41	0,40
10	0,27	-	0,86	2,74	2,68	3,08	2,80	1,21	0,68	1,98	1,94	3,32	2,72	0,79	0,84
11	0,28	-	-	2,79	2,73	3,11	2,64	0,86	0,61	2,13	2,10	3,09	2,41	1,00	0,99
11 Ago	0,33	-	-	2,57	2,53	2,86	2,41	1,12	0,65	2,04	2,02	2,73	2,82	0,98	1,00
Sep	0,30	-	-	2,74	2,74	2,89	2,44	1,14	0,63	2,20	2,18	3,18	2,16	1,10	1,10
Oct	0,30	-	-	2,72	2,62	3,05	3,06	1,22	0,66	2,10	2,06	3,26	2,96	1,20	1,20
Nov	0,29	-	-	2,77	2,74	2,97	2,66	1,16	0,63	2,13	2,10	3,13	2,65	1,19	1,18
Dic	0,28	-	-	2,79	2,73	3,11	2,64	0,86	0,61	2,13	2,10	3,09	2,41	1,00	0,99
12 Ene	0,27	-	-	2,78	2,73	3,11	2,40	0,51	0,60	1,91	1,85	3,57	3,75	0,49	0,49
Feb	0,26	-	-	2,66	2,64	2,86	2,49	0,49	0,60	1,94	1,89	3,03	3,48	0,50	0,50
Mar	0,28	-	-	2,53	2,56	2,29	2,35	0,39	0,56	1,88	1,86	2,77	2,61	0,51	0,49
Abr	0,27	-	-	2,37	2,38	2,23	2,37	0,58	0,54	1,68	1,64	2,84	2,93	0,60	0,59
May	0,26	-	-	2,26	2,32	1,97	2,08	0,64	0,51	1,69	1,66	2,64	2,40	0,48	0,49
Jun	0,26	-	-	2,31	2,38	1,97	2,08	0,77	0,52	1,79	1,76	2,76	2,35	0,64	0,65
Jul	0,24	-	-	2,44	2,50	2,14	2,19	0,72	0,49	1,77	1,75	2,28	2,28	0,58	0,60
Ago	0,25	-	-	2,47	2,53	2,24	2,12	0,75	0,46	1,81	1,80	2,24	2,15	0,48	0,52
Sep	0,26	-	-	2,84	2,90	2,68	1,83	1,14	0,44	1,93	1,90	3,33	1,87	0,95	0,98
Oct	P 0,25	-	-	2,78	2,84	2,55	2,46	1,11	0,43	2,26	2,24	2,78	2,06	0,72	0,77

a. TEDR: Tipo efectivo definición restringida, que equivale a TAE sin incluir comisiones.

b. Para estas categorías de depósitos las nuevas operaciones equivalen al total del saldo vivo, por lo tanto estos tipos de interés coinciden con los que figuran en el cuadro 19.15.

c. Incluye sociedades no financieras

19. TIPOS DE INTERES
B) Tipos de interés aplicados por las IFM a residentes en la UEM

19.10 Tipos de interés (TEDR) de nuevas operaciones Depósitos de hogares y sociedades no financieras Entidades de depósito. (a)

Porcentajes

	Hogares e ISFLSH								Sociedades no financieras						Hogares e ISFLSH y sociedades no financieras. Cesiones temporales
	A la vista (b)	Disponibles con preaviso (b) (c)		A plazo			Cesiones temporales	A la vista (b)	A plazo				Cesiones temporales		
		Hasta 3 meses	Más de 3 meses	Tipo medio ponderado	Hasta 1 año	Más de 1 y hasta 2 años			Más de 2 años	Tipo medio ponderado	Hasta 1 año	Más de 1 y hasta 2 años		Más de 2 años	
1	2	3	4	5	6	7	8	9	10	11	12	13	14	15	
07	0,70	-	-	4,41	4,49	3,82	3,26	3,72	1,92	4,42	4,43	3,70	2,77	3,92	3,91
08	0,69	-	-	4,18	4,17	4,40	3,48	2,20	1,77	3,47	3,45	4,32	4,39	2,29	2,28
09	0,36	-	-	2,21	2,15	2,60	2,19	0,33	0,54	1,44	1,41	2,00	1,81	0,41	0,41
10	0,27	-	-	2,74	2,68	3,08	2,80	1,21	0,56	1,98	1,94	3,32	2,86	0,79	0,83
11	0,28	-	-	2,79	2,73	3,11	2,64	0,86	0,61	2,12	2,09	3,09	2,41	1,00	0,99
11 Ago	0,33	-	-	2,57	2,53	2,86	2,41	1,12	0,65	2,04	2,02	2,73	2,82	0,98	0,99
Sep	0,30	-	-	2,74	2,74	2,89	2,44	1,14	0,63	2,20	2,18	3,18	2,16	1,10	1,10
Oct	0,30	-	-	2,72	2,62	3,05	3,06	1,22	0,66	2,10	2,06	3,26	2,96	1,20	1,20
Nov	0,29	-	-	2,77	2,74	2,97	2,66	1,16	0,63	2,13	2,10	3,13	2,65	1,19	1,18
Dic	0,28	-	-	2,79	2,73	3,11	2,64	0,86	0,61	2,12	2,09	3,09	2,41	1,00	0,99
12 Ene	0,27	-	-	2,78	2,73	3,11	2,40	0,51	0,60	1,91	1,85	3,57	3,75	0,49	0,49
Feb	0,26	-	-	2,66	2,64	2,86	2,49	0,49	0,60	1,94	1,89	3,03	3,48	0,50	0,50
Mar	0,28	-	-	2,53	2,56	2,29	2,35	0,39	0,56	1,88	1,86	2,77	2,61	0,51	0,50
Abr	0,27	-	-	2,37	2,38	2,23	2,37	0,58	0,53	1,68	1,64	2,84	2,93	0,60	0,59
May	0,26	-	-	2,26	2,32	1,97	2,08	0,64	0,51	1,68	1,66	2,64	2,40	0,48	0,49
Jun	0,26	-	-	2,31	2,38	1,97	2,08	0,77	0,52	1,79	1,76	2,76	2,35	0,64	0,65
Jul	0,24	-	-	2,44	2,50	2,14	2,19	0,72	0,49	1,77	1,75	2,28	2,28	0,58	0,59
Ago	0,25	-	-	2,47	2,53	2,24	2,12	0,75	0,46	1,81	1,80	2,24	2,15	0,48	0,51
Sep	0,26	-	-	2,84	2,90	2,68	1,83	1,14	0,44	1,93	1,90	3,33	1,87	0,95	0,97
Oct	P 0,25	-	-	2,78	2,84	2,55	2,46	1,11	0,43	2,26	2,24	2,78	2,06	0,72	0,75

a. TEDR: Tipo efectivo definición restringida, que equivale a TAE sin incluir comisiones.

b. Para estas categorías de depósitos las nuevas operaciones equivalen al total del saldo vivo, por lo tanto estos tipos de interés coinciden con los que figuran en el cuadro 19.15.

c. Incluye sociedades no financieras

19. TIPOS DE INTERÉS
B) Tipos de interés aplicados por las IFM a residentes en la UEM

19.12 Tipos de interés (TEDR) de los saldos vivos Préstamos y créditos a hogares y sociedades no financieras Entidades de crédito (a)

Porcentajes

	Hogares e ISFLSH								Sociedades no financieras			
	Crédito a la vivienda				Crédito al consumo y otros fines				Tipo medio ponderado	Hasta un año	Más de 1 y hasta 5 años	Más de 5 años
	Tipo medio ponderado	Hasta un año	Más de 1 y hasta 5 años	Más de 5 años	Tipo medio ponderado	Hasta un año	Más de 1 y hasta 5 años	Más de 5 años				
1	2	3	4	5	6	7	8	9	10	11	12	
07	5,16	5,70	6,01	5,15	6,63	7,04	7,35	6,18	5,43	5,75	5,40	5,27
08	5,65	5,56	5,99	5,65	7,07	7,50	7,74	6,69	5,55	5,64	5,52	5,53
09	3,35	4,34	4,37	3,34	5,62	6,70	6,84	4,96	3,32	3,32	3,56	3,21
10	2,74	3,97	5,09	2,72	5,36	7,52	7,13	4,45	3,31	3,51	3,44	3,19
11	3,12	4,91	5,81	3,11	5,73	8,24	7,71	4,75	3,90	4,48	4,03	3,66
11 Ago	3,02	4,45	5,69	3,01	5,65	8,27	7,47	4,68	3,81	4,30	3,90	3,62
Sep	3,05	4,68	5,70	3,03	5,68	8,41	7,61	4,65	3,85	4,36	3,93	3,66
Oct	3,07	4,75	5,73	3,06	5,73	8,47	7,66	4,71	3,88	4,39	3,96	3,69
Nov	3,10	4,82	5,81	3,08	5,70	7,84	7,71	4,72	3,90	4,43	4,05	3,68
Dic	3,12	4,91	5,81	3,11	5,73	8,24	7,71	4,75	3,90	4,48	4,03	3,66
12 Ene	3,14	4,90	5,85	3,12	5,78	8,47	7,79	4,75	3,87	4,43	3,99	3,65
Feb	3,13	5,05	5,85	3,11	5,78	8,56	7,81	4,75	3,85	4,40	3,96	3,63
Mar	3,11	5,01	5,87	3,09	5,77	8,49	7,82	4,74	3,81	4,44	3,87	3,60
Abr	3,06	4,95	6,05	3,04	5,72	8,11	7,81	4,74	3,80	4,31	3,89	3,60
May	3,01	4,95	6,01	2,99	5,70	8,18	7,79	4,70	3,73	4,18	3,80	3,56
Jun	2,97	5,03	6,39	2,96	5,65	7,51	7,89	4,68	3,71	4,17	3,80	3,52
Jul	2,93	5,02	6,39	2,92	5,66	8,10	7,89	4,62	3,67	4,09	3,79	3,47
Ago	2,87	4,98	6,40	2,85	5,67	8,23	7,91	4,61	3,62	4,03	3,75	3,42
Sep	2,81	5,03	6,34	2,80	5,70	8,35	8,40	4,54	3,68	4,07	3,81	3,49
Oct	P 2,74	4,99	6,27	2,72	5,68	8,45	8,40	4,49	3,51	4,00	3,63	3,30

Nota: Los plazos van referidos al período original de vencimiento del préstamo. Por ejemplo, un préstamo a 15 años a tipo variable revisable anualmente, se clasifica en el plazo 'a más de 5 años'.

a. TEDR: Tipo efectivo definición restringida, que equivale a TAE sin incluir comisiones.

19. TIPOS DE INTERÉS
B) Tipos de interés aplicados por las IFM a residentes en la UEM

19.13 Tipos de interés (TEDR) de los saldos vivos
Préstamos y créditos a hogares y sociedades no financieras
Entidades de depósito (a)

Porcentajes

	Hogares e ISFLSH								Sociedades no financieras			
	Crédito a la vivienda				Crédito al consumo y otros fines				Tipo medio ponderado	Hasta un año	Más de 1 y hasta 5 años	Más de 5 años
	Tipo medio ponderado	Hasta un año	Más de 1 y hasta 5 años	Más de 5 años	Tipo medio ponderado	Hasta un año	Más de 1 y hasta 5 años	Más de 5 años				
1	2	3	4	5	6	7	8	9	10	11	12	
07	5,17	5,72	6,00	5,15	5,87	7,21	7,33	6,13	5,53	5,78	5,39	5,27
08	5,66	5,63	5,97	5,65	6,25	7,72	7,73	6,64	5,65	5,67	5,52	5,52
09	3,33	4,32	4,33	3,32	4,81	6,90	6,73	4,81	3,41	3,37	3,54	3,21
10	2,72	4,01	5,06	2,70	4,42	7,40	6,89	4,31	3,38	3,55	3,43	3,15
11	3,09	4,93	5,78	3,08	5,51	8,11	7,48	4,60	4,02	4,51	4,03	3,68
11 Ago	3,00	4,49	5,69	2,99	5,43	8,07	7,34	4,54	3,91	4,33	3,90	3,60
Sep	3,03	4,71	5,67	3,01	5,43	8,19	7,38	4,51	3,96	4,38	3,93	3,64
Oct	3,05	4,78	5,70	3,04	5,49	8,26	7,42	4,57	3,98	4,42	3,96	3,67
Nov	3,08	4,84	5,78	3,06	5,48	7,66	7,46	4,58	4,01	4,45	4,04	3,66
Dic	3,09	4,93	5,78	3,08	5,51	8,11	7,48	4,60	4,02	4,51	4,03	3,68
12 Ene	3,10	4,93	5,82	3,09	5,55	8,30	7,53	4,62	4,00	4,45	3,99	3,66
Feb	3,10	5,07	5,82	3,08	5,55	8,33	7,54	4,62	3,97	4,44	3,97	3,64
Mar	3,07	5,05	5,84	3,06	5,54	8,27	7,54	4,61	3,94	4,47	3,87	3,61
Abr	3,03	4,97	6,02	3,01	5,48	7,89	7,53	4,59	3,93	4,34	3,89	3,61
May	2,98	4,98	5,97	2,96	5,47	7,97	7,51	4,56	3,86	4,21	3,80	3,57
Jun	2,94	5,06	6,34	2,92	5,42	7,30	7,62	4,54	3,84	4,21	3,80	3,53
Jul	2,90	5,04	6,34	2,88	5,42	7,88	7,61	4,48	3,79	4,12	3,80	3,48
Ago	2,83	5,00	6,35	2,82	5,42	7,99	7,62	4,47	3,74	4,06	3,76	3,43
Sep	2,78	5,06	6,29	2,76	5,45	8,09	8,19	4,40	3,80	4,09	3,81	3,50
Oct	P 2,70	4,99	6,22	2,68	5,44	8,21	8,19	4,36	3,64	4,03	3,64	3,31

Nota: Los plazos van referidos al período original de vencimiento del préstamo. Por ejemplo, un préstamo a 15 años a tipo variable revisable anualmente, se clasifica en el plazo 'a más de 5 años'.

a. TEDR: Tipo efectivo definición restringida, que equivale a TAE sin incluir comisiones.

19. TIPOS DE INTERÉS
B) Tipos de interés aplicados por las IFM a residentes en la UEM

19.15 Tipos de interés (TEDR) de los saldos vivos
Depósitos de hogares y sociedades no financieras
Entidades de crédito (a)

Porcentajes

	Hogares e ISFLSH							Sociedades no financieras					Hogares e ISFLSH y sociedades no financieras. Cesiones temporales
	A la vista (b)	Disponibles con preaviso (b)		A plazo			Cesiones temporales	A la vista (b)	A plazo			Cesiones temporales	
		Hasta 3 meses	Más de 3 meses	Tipo medio ponderado	Hasta dos años	Más de dos años			Tipo medio ponderado	Hasta dos años	Más de dos años		
1	2	3	4	5	6	7	8	9	10	11	12	13	
07	0,70	-	5,03	3,73	3,98	2,57	3,61	1,94	4,15	4,26	3,44	3,98	3,89
08	0,69	-	5,03	4,41	4,60	2,91	2,68	1,77	4,38	4,45	3,82	2,47	2,52
09	0,36	-	0,93	2,49	2,56	2,08	0,86	0,55	2,21	2,16	2,63	0,57	0,60
10	0,27	-	0,86	2,54	2,60	2,26	1,37	0,68	2,56	2,52	2,86	1,28	1,29
11	0,28	-	-	2,76	2,79	2,67	2,15	0,61	2,68	2,64	3,02	2,04	2,07
11 Ago	0,33	-	-	2,75	2,80	2,61	2,00	0,65	2,70	2,66	3,02	1,60	1,68
Sep	0,30	-	-	2,75	2,79	2,61	2,10	0,63	2,73	2,70	3,02	1,84	1,88
Oct	0,30	-	-	2,76	2,79	2,65	2,15	0,66	2,69	2,65	3,05	1,92	1,97
Nov	0,29	-	-	2,76	2,80	2,66	2,35	0,63	2,71	2,67	3,05	1,90	2,00
Dic	0,28	-	-	2,76	2,79	2,67	2,15	0,61	2,68	2,64	3,02	2,04	2,07
12 Ene	0,27	-	-	2,77	2,80	2,69	2,06	0,60	2,65	2,61	3,04	1,87	1,91
Feb	0,26	-	-	2,78	2,80	2,70	2,31	0,60	2,60	2,54	3,06	2,08	2,14
Mar	0,28	-	-	2,78	2,79	2,73	2,43	0,56	2,55	2,50	2,98	1,94	2,06
Abr	0,27	-	-	2,75	2,76	2,74	2,57	0,54	2,54	2,50	2,94	2,00	2,15
May	0,26	-	-	2,73	2,72	2,75	2,12	0,51	2,53	2,48	2,92	2,01	2,03
Jun	0,26	-	-	2,70	2,68	2,78	1,95	0,52	2,45	2,43	2,60	2,01	2,00
Jul	0,24	-	-	2,68	2,65	2,76	1,63	0,49	2,46	2,41	2,81	2,37	2,16
Ago	0,25	-	-	2,67	2,64	2,76	1,60	0,46	2,48	2,44	2,80	2,27	2,09
Sep	0,26	-	-	2,67	2,65	2,75	2,05	0,44	2,48	2,45	2,75	2,35	2,28
Oct	P 0,25	-	-	2,69	2,67	2,76	2,21	0,43	2,57	2,55	2,74	2,33	2,30

a. TEDR: Tipo efectivo definición restringida, que equivale a TAE sin incluir comisiones.

b. Para estas categorías de depósitos las nuevas operaciones equivalen al total del saldo vivo, por lo tanto estos tipos de interés coinciden con los que figuran en el cuadro 19.9.

19. TIPOS DE INTERÉS

B) Tipos de interés aplicados por las IFM a residentes en la UEM

19.16 Tipos de interés (TEDR) de los saldos vivos Depósitos de hogares y sociedades no financieras Entidades de depósito (a)

Porcentajes

	Hogares e ISFLSH							Sociedades no financieras					Hogares e ISFLSH y sociedades no financieras. Cesiones temporales
	A la vista (b)	Disponibles con preaviso (b)		A plazo			Cesiones temporales	A la vista (b)	A plazo			Cesiones temporales	
		Hasta 3 meses	Más de 3 meses	Tipo medio ponderado	Hasta dos años	Más de dos años			Tipo medio ponderado	Hasta dos años	Más de dos años		
1	2	3	4	5	6	7	8	9	10	11	12	13	
07	0,70	-	-	3,73	3,98	2,57	3,55	1,92	4,16	4,24	3,43	3,98	3,87
08	0,69	-	-	4,40	4,60	2,87	2,60	1,77	4,39	4,45	3,82	2,47	2,50
09	0,36	-	-	2,48	2,56	2,08	0,77	0,54	2,21	2,14	2,66	0,56	0,59
10	0,27	-	-	2,54	2,61	2,26	1,24	0,56	2,56	2,53	2,85	1,28	1,28
11	0,28	-	-	2,76	2,79	2,67	1,83	0,61	2,68	2,64	3,01	2,05	2,00
11 Ago	0,33	-	-	2,75	2,80	2,61	1,82	0,65	2,69	2,65	3,01	1,61	1,64
Sep	0,30	-	-	2,75	2,80	2,61	1,88	0,63	2,73	2,70	3,01	1,84	1,85
Oct	0,30	-	-	2,76	2,79	2,64	1,93	0,66	2,69	2,64	3,03	1,92	1,92
Nov	0,29	-	-	2,77	2,80	2,66	2,07	0,63	2,71	2,67	3,03	1,90	1,94
Dic	0,28	-	-	2,76	2,79	2,67	1,83	0,61	2,68	2,64	3,01	2,05	2,00
12 Ene	0,27	-	-	2,77	2,80	2,69	1,81	0,60	2,65	2,61	3,02	1,88	1,86
Feb	0,26	-	-	2,78	2,80	2,70	2,13	0,60	2,60	2,55	3,05	2,09	2,10
Mar	0,28	-	-	2,77	2,79	2,72	2,22	0,56	2,55	2,51	2,97	1,95	2,02
Abr	0,27	-	-	2,75	2,76	2,73	2,36	0,53	2,54	2,49	2,93	2,01	2,10
May	0,26	-	-	2,73	2,72	2,74	2,22	0,51	2,53	2,48	2,91	2,01	2,07
Jun	0,26	-	-	2,70	2,68	2,77	2,17	0,52	2,45	2,43	2,59	2,02	2,05
Jul	0,24	-	-	2,68	2,65	2,75	1,97	0,49	2,46	2,41	2,80	2,37	2,26
Ago	0,25	-	-	2,67	2,64	2,75	1,91	0,46	2,48	2,44	2,81	2,27	2,17
Sep	0,26	-	-	2,67	2,65	2,74	2,34	0,44	2,48	2,46	2,75	2,36	2,36
Oct	P 0,25	-	-	2,69	2,67	2,76	2,28	0,43	2,57	2,56	2,75	2,42	2,38

a. TEDR: Tipo efectivo definición restringida, que equivale a TAE sin incluir comisiones.

b. Para estas categorías de depósitos las nuevas operaciones equivalen al total del saldo vivo, por lo tanto estos tipos de interés coinciden con los que figuran en el cuadro 19.9.

19. TIPOS DE INTERES

B) Tipos de interés aplicados por las IFM a residentes en la UEM

19.18 Importe de las nuevas operaciones Préstamos y créditos a hogares e ISFLSH Entidades de crédito

Millones de euros

	Descu- bier- tos y líneas de crédi- to (a)	Crédito a la vivienda					Crédito al consumo				Crédito para otros fines			
		Total	Hasta 1 año	Más de 1 y hasta 5 años	Más de 5 y hasta 10 años	Más de 10 años	Total (b)	Hasta 1 año (b)	Más de 1 y hasta 5 años	Más de 5 años	Total	Hasta 1 año	Más de 1 y hasta 5 años	Más de 5 años
		2	3	4	5	6	7	8	9	10	11	12	13	14
07	832	145 296	130 096	9 430	1 232	4 539	55 180	25 550	13 442	16 187	65 740	57 498	5 092	3 150
08	579	87 093	79 224	5 408	700	1 761	41 960	22 568	8 963	10 429	56 857	49 244	4 817	2 797
09	503	73 154	65 274	6 927	287	667	31 777	19 492	6 329	5 956	45 673	36 353	7 138	2 183
10	R 13 164	69 479	60 039	8 376	336	728	23 116	11 754	6 011	5 351	30 762	24 205	4 487	2 070
11	10 435	37 502	30 667	6 084	436	315	15 142	5 731	5 259	4 152	21 616	15 914	4 015	1 687
11 Ago	10 490	2 182	1 787	360	23	12	1 056	385	399	272	1 295	986	211	98
Sep	10 385	2 602	2 187	373	30	12	1 482	479	611	392	1 550	1 125	292	133
Oct	10 470	2 757	2 297	416	30	15	1 232	503	415	314	1 562	1 128	301	133
Nov	10 434	3 075	2 532	493	34	16	1 223	513	403	307	1 828	1 298	383	148
Dic	10 435	4 078	3 458	582	23	16	1 070	450	348	272	2 071	1 482	451	138
12 Ene	10 114	1 976	1 631	306	17	22	904	361	309	234	1 443	982	349	111
Feb	9 974	2 126	1 731	339	25	32	1 032	371	377	285	1 644	1 049	428	167
Mar	9 767	2 732	2 236	451	32	14	1 185	451	416	319	1 842	1 207	453	182
Abr	9 824	2 563	2 153	377	20	12	940	356	325	258	1 494	1 067	286	140
May	10 777	2 675	2 151	483	26	15	1 105	419	365	321	1 664	1 220	277	167
Jun	9 327	3 249	2 516	659	43	31	1 300	594	364	342	1 819	1 359	299	161
Jul	9 208	2 899	2 263	530	31	15	1 197	513	357	326	1 543	1 116	301	126
Ago	9 046	1 718	1 348	334	22	14	978	374	336	268	1 064	781	199	85
Sep	9 392	1 740	1 287	420	23	9	902	363	294	245	1 096	785	223	89
Oct	P 9 819	2 397	1 726	596	34	41	1 045	391	341	313	1 507	1 087	307	113

Nota: Los plazos van referidos al período inicial de fijación del tipo. Por ejemplo, un préstamo a 15 años a tipo variable revisable anualmente, se clasifica en el plazo 'hasta un año'.

a. Hasta mayo de 2010, inclusive, esta columna incluye sólo descubiertos en cuenta (véase nota de novedades del Boletín Estadístico de julio-agosto de 2010).

b. Hasta mayo de 2010, inclusive, esta columna incluye el crédito concedido a través de tarjetas de crédito (véase nota de novedades del Boletín Estadístico de julio-agosto de 2010).

19. TIPOS DE INTERES
B) Tipos de interés aplicados por las IFM a residentes en la UEM
19.19 Importe de las nuevas operaciones Préstamos y créditos a hogares e ISFLSH Entidades de depósito

Millones de euros

	Descu- bier- tos y líneas de crédi- to (a)	Crédito a la vivienda					Crédito al consumo				Crédito para otros fines				
		Total	Hasta 1 año	Más de 1 y hasta 5 años	Más de 5 y hasta 10 años	Más de 10 años	Total (b)	Hasta 1 año (b)	Más de 1 y hasta 5 años	Más de 5 años	Total	Hasta 1 año	Más de 1 y hasta 5 años	Más de 5 años	
	1	2	3	4	5	6	7	8	9	10	11	12	13	14	
07		785	138 748	123 880	9 234	1 207	4 427	43 973	21 464	10 618	11 891	60 605	53 572	4 470	2 562
08		541	83 322	75 635	5 277	686	1 725	32 203	18 256	6 755	7 192	51 207	44 923	4 161	2 123
09		470	70 559	63 269	6 356	281	652	24 231	15 299	4 607	4 325	41 359	33 170	6 365	1 823
10	R	12 506	67 306	58 343	7 933	325	704	16 434	8 615	3 940	3 880	27 581	21 941	3 864	1 776
11		9 938	36 064	29 826	5 564	367	307	9 646	3 539	3 367	2 740	19 838	14 790	3 552	1 496
11 Ago		9 990	2 095	1 732	330	22	12	642	198	258	187	1 191	919	185	87
Sep		9 890	2 505	2 122	341	30	12	1 038	303	446	289	1 425	1 048	258	119
Oct		9 972	2 659	2 233	383	29	15	821	333	269	218	1 434	1 050	266	117
Nov		9 938	2 973	2 462	462	33	16	802	338	254	210	1 679	1 209	340	130
Dic		9 938	3 963	3 375	550	23	15	644	261	205	178	1 909	1 382	405	121
12 Ene		9 725	1 909	1 583	287	17	22	527	184	188	154	1 338	923	316	100
Feb		9 590	2 050	1 681	314	24	31	650	222	237	191	1 526	986	389	151
Mar		9 391	2 645	2 183	418	31	13	780	299	265	216	1 710	1 134	411	165
Abr		9 446	2 489	2 107	351	20	11	587	207	203	177	1 388	1 004	257	128
May		10 363	2 587	2 105	443	25	15	668	249	219	200	1 544	1 147	246	151
Jun		8 968	3 153	2 461	620	42	30	821	389	209	222	1 693	1 279	267	147
Jul		8 854	2 805	2 211	549	31	14	725	315	205	205	1 432	1 050	269	113
Ago		8 698	1 662	1 314	313	21	14	534	193	190	150	983	735	174	74
Sep		9 031	1 683	1 257	394	22	9	569	220	192	157	1 020	738	202	80
Oct	P	9 441	2 317	1 687	556	33	40	657	243	209	206	1 403	1 022	277	103

Nota: Los plazos van referidos al período inicial de fijación del tipo. Por ejemplo, un préstamo a 15 años a tipo variable revisable anualmente, se clasifica en el plazo 'hasta un año'.

a. Hasta mayo de 2010, inclusive, esta columna incluye sólo descubiertos en cuenta (véase nota de novedades del Boletín Estadístico de julio-agosto de 2010).

b. Hasta mayo de 2010, inclusive, esta columna incluye el crédito concedido a través de tarjetas de crédito (véase nota de novedades del Boletín Estadístico de julio-agosto de 2010).

19. TIPOS DE INTERES
B) Tipos de interés aplicados por las IFM a residentes en la UEM
19.21 Importe de las nuevas operaciones Préstamos y créditos a las sociedades no financieras Entidades de crédito

Millones de euros

	Descu- bier- tos y líneas de crédi- to (a)	Otros créditos hasta 1 millón de euros				Otros créditos de más 1 millón de euros				
		Total	Hasta 1 año	Más de 1 y hasta 5 años	Más de 5 años	Total	Hasta 1 año	Más de 1 y hasta 5 años	Más de 5 años	
	1	2	3	4	5	6	7	8	9	
07		1 829	394 170	379 022	10 867	4 281	596 357	537 081	41 599	17 676
08		1 707	356 775	345 991	7 644	3 140	572 409	520 127	32 095	20 187
09		1 126	262 767	246 194	13 199	3 373	604 975	535 142	48 642	21 190
10	R	143 822	210 304	196 480	9 715	4 109	454 723	414 796	25 664	14 263
11		127 506	174 069	165 608	5 887	2 574	353 423	324 556	15 428	13 439
11 Ago		134 979	11 099	10 664	297	139	22 450	20 980	1 072	398
Sep		135 313	14 160	13 608	395	157	27 170	25 850	827	494
Oct		136 775	14 213	13 583	438	191	24 703	23 451	977	275
Nov		131 787	13 924	13 222	473	229	26 837	25 127	1 363	347
Dic		127 506	15 544	14 772	517	256	41 270	37 888	2 588	794
12 Ene		128 246	11 992	11 497	307	187	32 205	23 234	3 184	5 788
Feb		125 782	12 587	11 889	431	267	25 891	24 487	894	510
Mar		125 078	13 846	12 967	554	325	30 217	27 663	1 802	753
Abr		126 020	12 907	12 236	420	251	26 774	25 475	782	517
May		124 036	13 545	12 814	459	272	34 467	33 379	600	488
Jun		125 174	12 927	12 197	440	289	39 171	37 355	686	1 130
Jul		127 097	13 359	12 739	363	257	31 122	29 382	948	792
Ago		123 225	9 163	8 790	223	150	20 509	19 702	485	322
Sep		125 001	10 661	10 285	263	113	20 932	19 770	778	384
Oct	P	123 697	12 259	11 824	335	99	25 808	24 519	711	578

Nota: Los plazos van referidos al período inicial de fijación del tipo. Por ejemplo, un préstamo a 15 años a tipo variable revisable anualmente, se clasifica en el plazo 'hasta un año'.

a. Hasta mayo de 2010, inclusive, esta columna incluye sólo descubiertos en cuenta (véase nota de novedades del Boletín Estadístico de julio-agosto de 2010).

19. TIPOS DE INTERES

B) Tipos de interés aplicados por las IFM a residentes en la UEM

19.22 Importe de las nuevas operaciones
Préstamos y créditos a las sociedades no financieras
Entidades de depósito

Millones de euros

	Descu- bier- tos y líneas de cré- di- to (a)	Otros créditos hasta 1 millón de euros				Otros créditos de más 1 millón de euros				
		Total	Hasta 1 año	Más de 1 y hasta 5 años	Más de 5 años	Total	Hasta 1 año	Más de 1 y hasta 5 años	Más de 5 años	
	1	2	3	4	5	6	7	8	9	
07		1 726	353 211	340 587	8 889	3 736	557 993	503 213	38 131	16 650
08		1 595	312 241	303 109	6 338	2 794	527 845	479 340	29 693	18 812
09		1 053	229 047	214 494	11 818	2 735	558 235	493 359	45 118	19 758
10	R	138 287	187 036	174 504	8 805	3 727	421 178	384 140	23 962	13 076
11		121 199	158 173	150 327	5 381	2 465	335 701	307 874	14 805	13 021
11	Ago	128 327	10 130	9 723	273	133	21 198	19 771	1 041	386
	Sep	128 635	12 859	12 347	362	150	26 120	24 838	802	479
	Oct	130 020	12 983	12 395	405	184	23 555	22 345	947	262
	Nov	125 292	12 587	11 931	435	221	25 454	23 796	1 321	337
	Dic	121 199	13 903	13 202	457	244	38 827	35 546	2 510	771
12	Ene	123 069	10 859	10 399	280	180	30 895	22 185	3 091	5 619
	Feb	120 698	11 478	10 822	399	256	24 213	22 852	866	495
	Mar	120 047	12 533	11 719	500	313	28 934	26 462	1 741	731
	Abr	120 938	11 747	11 116	389	242	24 361	23 100	759	502
	May	119 001	12 282	11 600	420	262	28 551	27 504	575	472
	Jun	120 124	11 637	10 960	399	278	32 853	31 090	666	1 097
	Jul	121 987	12 093	11 509	335	248	29 266	27 578	920	767
	Ago	118 283	8 281	7 932	206	144	19 723	18 940	471	313
	Sep	119 977	9 596	9 245	242	108	20 109	18 991	745	373
	Oct	P 118 705	11 123	10 717	313	94	24 896	23 645	689	561

Nota: Los plazos van referidos al período inicial de fijación del tipo. Por ejemplo, un préstamo a 15 años a tipo variable revisable anualmente, se clasifica en el plazo 'hasta un año'.

a. Hasta mayo de 2010, inclusive, esta columna incluye sólo descubiertos en cuenta (véase nota de novedades del Boletín Estadístico de julio-agosto de 2010).

19. TIPOS DE INTERES

B) Tipos de interés aplicados por las IFM a residentes en la UEM

19.24 Importe de las nuevas operaciones
Depósitos de hogares y sociedades no financieras
Entidades de crédito

Millones de euros

	Hogares e ISFLSH							Sociedades no financieras						Hogares e ISFLSH y sociedades Cesiones temporales		
	A la vista (a)	Disponibles con preaviso (a)(b)		A plazo				Cesiones temporales	A la vista (a)	A plazo					Cesiones temporales	
		Hasta 3 meses	Más de 3 meses	Total	Hasta 1 año	Más de 1 hasta 2 años	Más de 2 años			Total	Hasta 1 año	Más de 1 y hasta 2 años	Más de 2 años			
	1	2	3	4	5	6	7	8	9	10	11	12	13	14	15	
07		277 361	0	620	491 217	441 477	33 123	16 616	51 302	121 867	273 352	265 182	5 311	2 859	562 075	613 377
08		269 486	-	574	612 518	556 632	44 172	11 715	48 397	112 352	368 984	356 932	10 139	1 913	511 467	559 864
09		310 798	-	389	531 402	436 092	49 644	45 665	40 205	111 903	364 328	349 437	8 301	6 589	417 802	458 006
10		309 097	-	338	486 090	382 876	48 983	54 232	23 373	113 504	324 867	307 234	9 276	8 356	228 185	251 558
11		308 827	-	315	390 799	275 972	70 131	44 697	23 570	104 907	311 567	292 780	13 817	4 970	177 053	200 623
11	Ago	304 872	-	292	27 079	21 304	4 108	1 667	1 885	108 925	19 726	19 039	545	141	13 015	14 899
	Sep	303 667	-	284	29 736	23 422	4 505	1 808	1 922	106 499	23 120	22 572	392	156	16 522	18 444
	Oct	300 182	-	294	27 261	21 117	4 333	1 812	1 817	102 112	22 317	21 572	605	140	12 236	14 053
	Nov	301 776	-	304	26 857	20 633	4 523	1 701	1 603	104 408	19 754	19 126	426	202	11 817	13 420
	Dic	308 827	-	315	27 821	21 904	4 675	1 242	1 609	104 907	25 070	24 134	703	233	14 685	16 294
12	Ene	300 325	-	323	29 965	24 327	4 347	1 291	1 953	99 307	24 811	24 061	549	200	13 109	15 062
	Feb	298 393	-	331	26 052	21 160	3 476	1 417	2 393	99 791	23 395	22 477	738	180	11 790	14 183
	Mar	301 914	-	339	26 034	22 099	2 436	1 500	2 685	101 659	23 882	23 239	471	173	10 356	13 041
	Abr	298 936	-	354	23 663	20 017	2 064	1 582	1 025	95 722	20 968	20 255	550	163	7 317	8 342
	May	302 271	-	369	26 786	21 192	2 874	2 719	827	101 850	22 512	21 797	419	296	8 429	9 256
	Jun	316 665	-	384	27 067	21 975	2 843	2 249	965	106 281	22 823	21 924	452	446	7 739	8 704
	Jul	309 416	-	391	33 264	27 753	3 084	2 427	1 585	95 421	25 756	24 924	474	359	7 637	9 223
	Ago	307 953	-	397	26 564	22 158	2 795	1 611	928	97 862	16 844	16 366	277	200	5 533	6 460
	Sep	306 949	-	404	32 290	28 076	3 193	1 021	852	99 168	24 156	23 384	635	137	5 312	6 164
	Oct	P 302 641	-	404	39 089	31 391	6 466	1 231	687	93 886	24 771	23 494	994	283	4 790	5 476

a. Para estas clases de depósitos las nuevas operaciones equivalen al total del saldo vivo.

b. Incluye sociedades no financieras.

19. TIPOS DE INTERES

B) Tipos de interés aplicados por las IFM a residentes en la UEM

19.25 Importe de las nuevas operaciones Depósitos de hogares y sociedades no financieras Entidades de depósito

Millones de euros

	Hogares e ISFLSH								Sociedades no financieras						Hogares e ISFLSH y sociedades Cesiones temporales
	A la vista (a)	Disponibles con preaviso (a)(b)		A plazo				Cesiones temporales	A la vista (a)	A plazo				Cesiones temporales	
		Hasta 3 meses	Más de 3 meses	Total	Hasta 1 año	Más de 1 hasta 2 años	Más de 2 años			Total	Hasta 1 año	Más de 1 y hasta 2 años	Más de 2 años		
1	2	3	4	5	6	7	8	9	10	11	12	13	14	15	
07	277 358	0	-	472 323	424 497	31 848	15 977	48 398	121 775	255 466	247 935	4 850	2 680	540 457	588 855
08	269 482	-	-	588 959	535 222	42 473	11 264	42 085	112 326	340 791	329 955	9 204	1 631	485 075	527 159
09	310 794	-	-	510 962	419 319	47 735	43 909	32 851	111 882	343 220	329 940	7 844	5 435	397 465	430 316
10	309 092	-	-	462 556	364 296	46 629	51 631	18 202	113 464	299 472	283 812	8 612	7 048	214 300	232 502
11	308 824	-	-	375 136	264 865	67 365	42 906	16 753	104 861	300 455	282 449	13 383	4 624	169 690	186 442
11 Ago	304 868	-	-	26 037	20 485	3 950	1 603	1 337	108 898	19 151	18 485	529	137	12 514	13 851
Sep	303 663	-	-	28 592	22 521	4 332	1 739	1 363	106 466	22 447	21 914	380	152	15 887	17 250
Oct	300 178	-	-	26 213	20 305	4 166	1 742	1 289	102 079	21 667	20 944	587	136	11 766	13 054
Nov	301 772	-	-	25 824	19 839	4 349	1 635	1 137	104 375	19 179	18 569	414	196	11 362	12 499
Dic	308 824	-	-	26 751	21 062	4 495	1 195	1 141	104 861	24 219	23 310	682	226	14 120	15 261
12 Ene	300 323	-	-	28 812	23 391	4 180	1 242	1 252	99 275	24 088	23 361	533	194	12 605	13 857
Feb	298 390	-	-	25 050	20 346	3 342	1 362	1 534	99 747	22 714	21 822	717	175	11 336	12 870
Mar	301 911	-	-	25 033	21 249	2 342	1 442	1 721	101 444	23 159	22 534	457	168	9 958	11 679
Abr	298 933	-	-	22 753	19 247	1 985	1 521	657	95 697	20 356	19 664	534	158	7 035	7 692
May	302 267	-	-	25 756	20 377	2 764	2 615	530	101 830	21 744	21 050	407	288	8 105	8 635
Jun	316 662	-	-	26 026	21 130	2 734	2 163	618	106 267	22 157	21 285	439	433	7 442	8 060
Jul	309 413	-	-	31 985	26 685	2 965	2 334	1 016	95 299	25 006	24 198	460	348	7 343	8 360
Ago	307 950	-	-	25 542	21 305	2 687	1 549	595	97 826	16 353	15 890	269	194	5 320	5 914
Sep	306 946	-	-	31 048	26 996	3 070	982	546	99 120	23 452	22 703	617	133	5 108	5 654
Oct	P 302 638	-	-	37 585	30 184	6 218	1 184	440	93 847	24 049	22 810	965	274	4 605	5 046

a. Para estas clases de depósitos las nuevas operaciones equivalen al total del saldo vivo.
b. Incluye sociedades no financieras.

19. TIPOS DE INTERÉS

B) Tipos de interés aplicados por las IFM a residentes en la UEM

19.27 Importe de los saldos vivos. Préstamos y créditos a hogares y sociedades no financieras Entidades de crédito

Millones de euros

	Hogares e ISFLSH								Sociedades no financieras			
	Crédito a la vivienda				Crédito al consumo y otros fines				Total	Hasta un año	Más de 1 y hasta 5 años	Más de 5 años
	Total	Hasta un año	Más de 1 y hasta 5 años	Más de 5 años	Total	Hasta un año	Más de 1 y hasta 5 años	Más de 5 años				
1	2	3	4	5	6	7	8	9	10	11	12	
07	622 570	1 407	8 162	613 001	216 790	39 504	54 590	122 696	893 307	222 460	249 317	421 530
08	649 714	1 773	7 824	640 117	224 935	40 702	50 443	133 791	950 724	220 446	258 776	471 502
09	649 558	1 946	6 444	641 168	218 595	36 634	43 170	138 791	921 318	178 666	247 652	495 000
10	656 854	1 875	2 937	652 041	212 468	31 961	35 068	145 439	902 130	165 780	237 667	498 683
11	650 473	1 641	2 433	646 399	199 174	29 909	30 921	138 345	848 599	149 951	210 633	488 015
11 Ago	650 659	1 624	2 625	646 411	202 115	29 865	32 178	140 073	860 634	148 024	220 061	492 549
Sep	649 829	1 619	2 537	645 673	201 542	29 579	32 216	139 747	859 735	152 276	216 801	490 658
Oct	648 334	1 628	2 507	644 200	199 923	29 083	31 869	138 971	857 431	151 673	216 098	489 659
Nov	646 877	1 624	2 449	642 804	204 807	34 274	31 503	139 031	856 548	153 597	212 509	490 443
Dic	650 473	1 641	2 433	646 399	199 174	29 909	30 921	138 345	848 599	149 951	210 633	488 015
12 Ene	647 511	1 648	2 371	643 492	197 467	29 392	30 861	137 214	842 692	147 701	210 636	484 355
Feb	645 257	1 580	2 322	641 354	195 624	28 549	30 442	136 634	838 257	143 414	212 885	481 958
Mar	644 410	1 619	2 292	640 499	194 531	28 604	30 200	135 727	835 385	144 905	211 703	478 777
Abr	644 617	1 634	2 458	640 525	191 276	28 690	30 400	132 185	833 452	148 400	215 872	469 180
May	641 261	1 591	2 420	637 250	192 120	28 822	30 090	133 208	826 648	148 766	213 805	464 077
Jun	638 353	1 504	2 052	634 798	197 207	34 101	29 649	133 457	820 856	150 040	209 336	461 480
Jul	637 797	1 504	2 005	634 288	191 224	29 908	29 171	132 145	813 340	148 142	207 921	457 277
Ago	635 654	1 547	1 957	632 150	190 016	29 429	28 760	131 827	801 855	144 793	203 584	453 478
Sep	633 891	1 608	1 914	630 369	188 275	28 712	28 368	131 194	801 161	144 708	201 026	455 427
Oct	P 631 656	1 650	1 880	628 127	188 206	28 696	28 226	131 284	792 894	144 668	198 912	449 314

Nota: Los plazos van referidos al período original de vencimiento del préstamo. Por ejemplo, un préstamo a 15 años a tipo variable revisable anualmente, se clasifica en el plazo 'a más de 5 años'.

19. TIPOS DE INTERÉS

B) Tipos de interés aplicados por las IFM a residentes en la UEM

19.28 Importe de los saldos vivos. Préstamos y créditos a hogares y sociedades no financieras Entidades de depósito

Millones de euros

	Hogares e ISFLSH								Sociedades no financieras			
	Crédito a la vivienda				Crédito al consumo y otros fines				Total	Hasta un año	Más de 1 y hasta 5 años	Más de 5 años
	Total	Hasta un año	Más de 1 y hasta 5 años	Más de 5 años	Total	Hasta un año	Más de 1 y hasta 5 años	Más de 5 años				
1	2	3	4	5	6	7	8	9	10	11	12	
07	615 489	1 401	8 105	605 983	198 410	35 179	47 728	115 503	851 216	208 190	236 601	406 424
08	641 239	1 765	7 777	631 697	204 543	35 905	42 927	125 711	905 976	206 380	246 869	452 726
09	641 102	1 937	6 418	632 747	201 280	32 229	37 393	131 658	887 441	172 459	239 016	475 967
10	648 281	1 871	2 908	643 502	196 131	27 816	28 898	139 417	867 741	159 588	229 992	478 161
11	637 549	1 637	2 410	633 501	184 765	26 578	25 836	132 351	815 275	143 900	203 599	467 685
11 Ago	642 030	1 619	2 600	637 811	186 644	25 796	26 536	134 313	827 303	142 702	212 532	472 069
Sep	641 199	1 615	2 514	637 071	186 256	25 566	26 638	134 052	826 158	146 684	209 288	470 187
Oct	639 713	1 624	2 483	635 606	185 029	25 388	26 326	133 314	824 240	146 209	208 434	469 597
Nov	638 261	1 621	2 426	634 215	190 310	30 906	25 997	133 407	823 280	148 009	204 898	470 373
Dic	637 549	1 637	2 410	633 501	184 765	26 578	25 836	132 351	815 275	143 900	203 599	467 685
12 Ene	634 603	1 645	2 349	630 609	183 308	26 182	25 432	131 694	810 585	142 545	203 505	464 535
Feb	632 389	1 577	2 301	628 511	181 768	25 554	25 070	131 143	806 377	138 370	205 823	462 184
Mar	631 565	1 616	2 272	627 677	180 768	25 628	24 863	130 278	803 546	139 352	204 071	460 123
Abr	631 782	1 631	2 434	627 718	177 687	25 761	25 108	126 818	801 813	143 233	209 007	469 574
May	628 438	1 587	2 391	624 460	178 549	25 832	24 825	127 892	795 703	143 288	207 416	444 998
Jun	625 574	1 500	2 020	622 054	183 715	31 088	24 418	128 209	789 897	144 591	202 774	442 533
Jul	625 023	1 500	1 973	621 550	177 644	26 807	23 955	126 882	782 958	142 998	201 579	438 382
Ago	622 937	1 543	1 925	619 469	176 557	26 397	23 579	126 581	771 946	139 954	197 357	434 635
Sep	621 178	1 604	1 883	617 691	175 055	25 761	23 272	126 023	771 475	140 025	194 807	436 642
Oct	P 618 974	1 646	1 849	615 479	175 041	25 723	23 172	126 147	763 402	140 142	192 729	430 531

Nota: Los plazos van referidos al período original de vencimiento del préstamo. Por ejemplo, un préstamo a 15 años a tipo variable revisable anualmente, se clasifica en el plazo 'a más de 5 años'.

19. TIPOS DE INTERÉS

B) Tipos de interés aplicados por las IFM a residentes en la UEM

19.30 Importe de los saldos vivos Depósitos de hogares y sociedades no financieras Entidades de crédito

Millones de euros

	Hogares e ISFLSH							Sociedades no financieras					Hogares e ISFLSH y sociedades no financieras. Cesiones temporales
	A la vista	Disponibles con preaviso (a)		A plazo			Cesiones temporales	A la vista	A plazo			Cesiones temporales	
		Hasta 3 meses	Más de 3 meses	Total	Hasta dos años	Más de dos años			Total	Hasta dos años	Más de dos años		
1	2	3	4	5	6	7	8	9	10	11	12	13	
07	277 361	0	620	329 539	269 709	59 830	4 725	121 867	70 192	60 628	9 564	14 742	19 467
08	269 486	-	574	409 418	363 025	46 393	4 454	112 352	88 430	78 803	9 627	15 887	20 341
09	310 798	-	389	395 108	334 746	60 363	1 815	111 903	94 884	85 618	9 266	12 627	14 443
10	309 097	-	338	420 553	338 500	82 053	1 238	113 504	105 710	95 470	10 240	8 819	10 057
11	308 827	-	315	418 957	319 483	99 474	1 500	104 907	93 174	83 187	9 987	5 344	6 844
11 Ago	304 872	-	292	430 484	328 482	102 002	1 189	108 925	101 323	90 713	10 611	5 453	6 642
Sep	303 667	-	284	429 526	327 377	102 148	1 116	106 499	99 445	89 011	10 434	5 410	6 526
Oct	300 182	-	294	426 785	324 529	102 255	1 236	102 112	96 718	86 480	10 238	4 686	5 921
Nov	301 776	-	304	420 410	320 230	100 179	1 253	104 408	92 949	82 890	10 058	4 677	5 931
Dic	308 827	-	315	418 957	319 483	99 474	1 500	104 907	93 174	83 187	9 987	5 344	6 844
12 Ene	300 325	-	323	418 534	319 312	99 222	1 475	99 307	90 603	80 690	9 913	4 833	6 307
Feb	298 393	-	331	420 120	320 856	99 264	1 536	99 791	92 920	83 057	9 863	4 567	6 103
Mar	301 914	-	339	418 913	320 746	98 167	1 552	101 659	89 276	80 688	8 588	4 731	6 283
Abr	298 936	-	354	415 299	317 169	98 130	1 490	95 722	86 957	78 459	8 498	4 443	5 933
May	302 271	-	369	408 962	310 668	98 295	1 241	101 850	81 845	73 487	8 358	4 149	5 390
Jun	316 665	-	384	404 016	306 385	97 631	1 209	106 281	79 667	71 341	8 326	4 507	5 716
Jul	309 416	-	391	400 416	302 833	97 582	1 533	95 421	75 887	67 496	8 391	4 042	5 575
Ago	307 953	-	397	399 081	301 368	97 713	1 593	97 862	76 488	68 288	8 201	4 273	5 866
Sep	306 949	-	404	401 507	305 645	95 862	1 423	99 168	76 582	68 728	7 854	4 757	6 180
Oct	P 302 641	-	404	408 691	314 008	94 683	1 699	93 886	75 829	67 966	7 863	4 630	6 329

a. Incluye sociedades no financieras.

19. TIPOS DE INTERÉS
B) Tipos de interés aplicados por las IFM
a residentes en la UEM

19.31 Importe de los saldos vivos
Depósitos de hogares y sociedades no financieras
Entidades de depósito

Millones de euros

	Hogares e ISFLSH						Sociedades no financieras					Hogares e ISFLSH y sociedades no financieras. Cesiones temporales	
	A la vista	Disponibles con preaviso (a)		A plazo			Cesiones temporales	A la vista	A plazo				Cesiones temporales
		Hasta 3 meses	Más de 3 meses	Total	Hasta dos años	Más de dos años			Total	Hasta dos años	Más de dos años		
1	2	3	4	5	6	7	8	9	10	11	12	13	
07	277 358	0	-	329 531	269 702	59 829	4 725	121 775	67 857	59 617	8 239	14 742	19 467
08	269 482	-	-	409 416	363 024	46 392	4 454	112 326	86 123	78 159	7 964	15 887	20 341
09	310 794	-	-	395 107	334 745	60 362	1 815	111 882	93 307	85 349	7 958	12 627	14 443
10	309 092	-	-	420 552	338 499	82 053	1 238	113 464	104 157	95 133	9 024	8 819	10 057
11	308 824	-	-	418 956	319 483	99 474	1 500	104 861	91 575	82 664	8 911	5 344	6 844
11 Ago	304 868	-	-	430 483	328 481	102 002	1 189	108 898	99 691	90 242	9 449	5 453	6 642
Sep	303 663	-	-	429 525	327 377	102 148	1 116	106 466	97 866	88 543	9 324	5 410	6 526
Oct	300 178	-	-	426 784	324 529	102 255	1 236	102 079	95 172	86 034	9 138	4 686	5 921
Nov	301 772	-	-	420 409	320 230	100 179	1 253	104 375	91 435	82 466	8 969	4 677	5 931
Dic	308 824	-	-	418 956	319 483	99 474	1 500	104 861	91 575	82 664	8 911	5 344	6 844
12 Ene	300 323	-	-	418 534	319 312	99 222	1 475	99 275	89 137	80 293	8 844	4 833	6 307
Feb	298 390	-	-	420 120	320 856	99 263	1 536	99 747	91 458	82 666	8 792	4 567	6 103
Mar	301 911	-	-	418 913	320 746	98 167	1 552	101 444	87 793	80 276	7 517	4 731	6 283
Abr	298 933	-	-	415 299	317 169	98 130	1 490	95 697	85 514	78 058	7 456	4 443	5 933
May	302 267	-	-	408 962	310 668	98 294	1 241	101 830	80 310	72 973	7 337	4 149	5 390
Jun	316 662	-	-	404 015	306 385	97 631	1 209	106 267	78 147	70 826	7 321	4 507	5 716
Jul	309 413	-	-	400 415	302 833	97 582	1 533	95 299	74 412	67 004	7 409	4 042	5 575
Ago	307 950	-	-	399 080	301 368	97 712	1 593	97 826	75 060	67 818	7 242	4 273	5 866
Sep	306 946	-	-	401 506	305 645	95 861	1 423	99 120	75 203	68 281	6 922	4 757	6 180
Oct	302 638	-	-	408 690	314 008	94 682	1 699	93 847	74 450	67 519	6 931	4 630	6 329

a. Incluye sociedades no financieras.

CAPÍTULO 20 TIPOS DE CAMBIO E ÍNDICES DE COMPETITIVIDAD

20. TIPOS DE CAMBIO E ÍNDICES DE COMPETITIVIDAD
A) Tipos de cambio

20.1 Tipos de cambio del euro (a)

Banco Central Europeo y FMI para el DEG

Unidades monetarias por euro. Media de datos diarios

	Dólar estadounidense (USD) 1	Yen japonés (JPY) 2	Franco suizo (CHF) 3	Libra esterlina (GBP) 4	Corona sueca (SEK) 5	Corona danesa (DKK) 6	Corona noruega (NOK) 7	Dólar canadiense (CAD) 8	Dólar australiano (AUD) 9	Dólar neozelandés (NZD) 10	Pro memoria DEG (XDR) 11
06	1,2556	146,02	1,5729	0,68173	9,2544	7,4591	8,0472	1,4237	1,6668	1,9373	0,8531
07	1,3705	161,25	1,6427	0,68434	9,2501	7,4506	8,0165	1,4678	1,6348	1,8627	0,8948
08	1,4708	152,45	1,5874	0,79628	9,6152	7,4560	8,2237	1,5594	1,7416	2,0770	0,9292
09	1,3948	130,34	1,5100	0,89094	10,6191	7,4462	8,7278	1,5850	1,7727	2,2121	0,9036
10	1,3257	116,24	1,3803	0,85784	9,5373	7,4473	8,0043	1,3651	1,4423	1,8377	0,8687
11	1,3920	110,96	1,2326	0,86788	9,0298	7,4506	7,7934	1,3761	1,3484	1,7600	0,8813
11 Jun	1,4388	115,75	1,2092	0,88745	9,1125	7,4579	7,8302	1,4063	1,3567	1,7666	0,8998
Jul	1,4264	113,26	1,1766	0,88476	9,1340	7,4560	7,7829	1,3638	1,3249	1,6877	0,8943
Ago	1,4343	110,43	1,1203	0,87668	9,1655	7,4498	7,7882	1,4071	1,3651	1,7108	0,8931
Sep	1,3770	105,75	1,2005	0,87172	9,1343	7,4462	7,7243	1,3794	1,3458	1,6932	0,8742
Oct	1,3706	105,06	1,2295	0,87036	9,1138	7,4442	7,7474	1,3981	1,3525	1,7361	0,8711
Nov	1,3556	105,02	1,2307	0,85740	9,1387	7,4412	7,7868	1,3897	1,3414	1,7584	0,8664
Dic	1,3179	102,55	1,2276	0,84405	9,0184	7,4341	7,7451	1,3481	1,3003	1,7102	0,8524
12 Ene	1,2905	99,33	1,2108	0,83210	8,8503	7,4353	7,6752	1,3073	1,2405	1,6132	0,8406
Feb	1,3224	103,77	1,2071	0,83696	8,8196	7,4341	7,5522	1,3193	1,2327	1,5845	0,8534
Mar	1,3201	108,88	1,2061	0,83448	8,8873	7,4354	7,5315	1,3121	1,2538	1,6104	0,8568
Abr	1,3162	107,00	1,2023	0,82188	8,8650	7,4393	7,5698	1,3068	1,2718	1,6095	0,8527
May	1,2789	101,97	1,2012	0,80371	8,9924	7,4335	7,5655	1,2916	1,2825	1,6538	0,8361
Jun	1,2526	99,26	1,2011	0,80579	8,8743	7,4325	7,5401	1,2874	1,2550	1,6062	0,8266
Jul	1,2288	97,07	1,2011	0,78827	8,5451	7,4384	7,4579	1,2461	1,1931	1,5390	0,8156
Ago	1,2400	97,58	1,2011	0,78884	8,2805	7,4454	7,3239	1,2315	1,1841	1,5306	0,8198
Sep	1,2856	100,49	1,2089	0,79821	8,4929	7,4539	7,3945	1,2583	1,2372	1,5721	0,8363
Oct	1,2974	102,47	1,2098	0,80665	8,6145	7,4582	7,4076	1,2801	1,2596	1,5817	0,8423
Nov	1,2828	103,94	1,2052	0,80389	8,6076	7,4587	7,3371	1,2787	1,2331	1,5660	0,8379

Véanse notas al final del capítulo

20. TIPOS DE CAMBIO E ÍNDICES DE COMPETITIVIDAD
A) Tipos de cambio

20.2 Tipos de cambio del euro (a)

Banco Central Europeo

Unidades monetarias por euro. Media de datos diarios

	Libra chipriota (b)(CYP) 1	Corona checa (CZK) 2	Forint húngaro (HUF) 3	Zloty polaco (PLN) 4	Tolar esloveno (c)(SIT) 5	Corona estona (e)(EEK) 6	Corona eslovaca (d)(SKK) 7	Corona islandesa (ISK) 8	Lats letón (LVL) 9
06	0,5758	28,342	264,26	3,8959	239,60	15,6466	37,234	87,76	0,6962
07	0,5826	27,766	251,35	3,7837	...	15,6466	33,775	87,63	0,7001
08	...	24,946	251,51	3,5121	...	15,6466	31,262	143,83	0,7027
09	...	26,435	280,33	4,3276	...	15,6466	0,7057
10	...	25,284	275,48	3,9947	...	15,6466	0,7087
11	...	24,590	279,37	4,1206	0,7063
11 Jun	...	24,286	266,87	3,9702	0,7091
Jul	...	24,335	267,68	3,9951	0,7092
Ago	...	24,273	272,37	4,1195	0,7093
Sep	...	24,556	285,05	4,3379	0,7093
Oct	...	24,841	296,79	4,3516	0,7061
Nov	...	25,464	309,15	4,4324	0,7015
Dic	...	25,514	304,19	4,4774	0,6975
12 Ene	...	25,531	307,33	4,3760	0,6990
Feb	...	25,042	290,68	4,1835	0,6988
Mar	...	24,676	292,26	4,1370	0,6977
Abr	...	24,809	294,81	4,1782	0,6993
May	...	25,313	293,67	4,2937	0,6981
Jun	...	25,640	293,57	4,2973	0,6969
Jul	...	25,447	286,28	4,1837	0,6963
Ago	...	25,021	278,93	4,0934	0,6963
Sep	...	24,752	284,22	4,1345	0,6962
Oct	...	24,939	282,09	4,1071	0,6962
Nov	...	25,365	282,26	4,1321	0,6962

Véanse notas al final del capítulo

20. TIPOS DE CAMBIO E ÍNDICES DE COMPETITIVIDAD
A) Tipos de cambio

20.3 Tipos de cambio del euro (a)

Banco Central Europeo

Unidades monetarias por euro. Media de datos diarios

	Leu rumano (b) (ROL/RON) 1	Lev búlgaro (BGN) 2	Lira maltesa(c) (MTL) 3	Lira turca (d) (TRL/TRY) 4	Litas lituano (LTL) 5	Dólar de Hong-Kong (HKD) 6	Dólar de Singapur (SGD) 7	Rand sudafricano (ZAR) 8	Won surcoreano (KRW) 9
06	3,5243	1,9558	0,4293	1,809	3,4528	9,7545	1,9941	8,5312	1 198,58
07	3,3375	1,9558	0,4293	1,7865	3,4528	10,6912	2,0636	9,6596	1 272,99
08	3,6842	1,9558	...	1,9064	3,4528	11,4541	2,0762	12,0590	1 606,09
09	4,2393	1,9558	...	2,1631	3,4528	10,8114	2,0241	11,6737	1 772,90
10	4,2111	1,9558	...	1,9965	3,4528	10,2994	1,8055	9,6984	1 531,82
11	4,2386	1,9558	...	2,3378	3,4528	10,8362	1,7489	10,0970	1 541,23
11 Jun	4,1937	1,9558	...	2,3077	3,4528	11,2021	1,7763	9,7807	1 555,32
Jul	4,2413	1,9558	...	2,3654	3,4528	11,1104	1,7359	9,7000	1 510,29
Ago	4,2505	1,9558	...	2,5147	3,4528	11,1846	1,7340	10,1532	1 542,01
Sep	4,2838	1,9558	...	2,4736	3,4528	10,7333	1,7229	10,3956	1 544,04
Oct	4,3244	1,9558	...	2,5089	3,4528	10,6616	1,7493	10,9188	1 578,17
Nov	4,3560	1,9558	...	2,4565	3,4528	10,5495	1,7476	11,0547	1 537,42
Dic	4,3282	1,9558	...	2,4632	3,4528	10,2496	1,7070	10,7829	1 513,26
12 Ene	4,3417	1,9558	...	2,3759	3,4528	10,0187	1,6510	10,3405	1 474,96
Feb	4,3513	1,9558	...	2,3264	3,4528	10,2553	1,6585	10,1289	1 485,58
Mar	4,3668	1,9558	...	2,3631	3,4528	10,2474	1,6624	10,0475	1 487,83
Abr	4,3789	1,9558	...	2,3520	3,4528	10,2163	1,6459	10,3060	1 495,40
May	4,4412	1,9558	...	2,3149	3,4528	9,9291	1,6152	10,4412	1 481,36
Jun	4,4626	1,9558	...	2,2837	3,4528	9,7192	1,6016	10,5050	1 458,61
Jul	4,5549	1,9558	...	2,2281	3,4528	9,5308	1,5494	10,1379	1 404,11
Ago	4,5176	1,9558	...	2,2291	3,4528	9,6177	1,5480	10,2585	1 403,93
Sep	4,5022	1,9558	...	2,3177	3,4528	9,9686	1,5837	10,6512	1 444,65
Oct	4,5624	1,9558	...	2,3384	3,4528	10,0574	1,5879	11,2215	1 435,37
Nov	4,5273	1,9558	...	2,3010	3,4528	9,9423	1,5695	11,2986	1 395,13

Véanse notas al final del capítulo

20. TIPOS DE CAMBIO E ÍNDICES DE COMPETITIVIDAD
A) Tipos de cambio

20.4 Tipos de cambio del euro (a)

Banco Central Europeo

Unidades monetarias por euro. Media de datos diarios

	Yuan renminbi chino (CNY) 1	Kuna croata (HRK) 2	Rupia indonesia (IDR) 3	Ringgit de Malasia (MYR) 4	Peso filipino (PHP) 5	Rublo ruso (RUB) 6	Baht de Tailandia (THB) 7	Peso mejicano (MXN) 8	Real brasileño (BRL) 9	Rupia india (INR) 10
06	10,0096	7,3247	11 512,37	4,6044	64,379	34,112	47,594	13,694	2,733	56,844
07	10,4178	7,3376	12 528,33	4,7076	63,026	35,018	44,214	14,974	2,659	56,419
08	10,2236	7,2239	14 165,16	4,8893	65,172	36,421	48,475	16,291	2,674	63,614
09	9,5277	7,3400	14 443,74	4,9079	66,338	44,138	47,804	18,799	2,767	67,361
10	8,9712	7,2891	12 041,70	4,2668	59,739	40,263	42,014	16,737	2,331	60,588
11	8,9960	7,4390	12 206,51	4,2558	60,260	40,885	42,429	17,288	2,327	64,886
11 Jun	9,3161	7,4065	12 327,0	4,3585	62,468	40,267	43,923	16,993	2,285	64,520
Jul	9,2121	7,4316	12 171,3	4,2716	60,961	39,834	42,949	16,649	2,233	63,354
Ago	9,1857	7,4620	12 249,9	4,2822	60,836	41,295	42,875	17,546	2,289	65,072
Sep	8,7994	7,4936	12 118,5	4,2456	59,322	42,324	41,902	17,937	2,395	65,596
Oct	8,7308	7,4849	12 150,5	4,2963	59,412	42,857	42,297	18,432	2,434	67,552
Nov	8,6154	7,4923	12 215,0	4,2756	58,743	41,808	41,969	18,565	2,421	68,833
Dic	8,3563	7,5136	11 965,4	4,1639	57,537	41,569	41,099	18,117	2,418	69,207
12 Ene	8,1465	7,5543	11 709,2	4,0151	56,208	40,439	40,718	17,314	2,308	66,060
Feb	8,3314	7,5815	11 913,8	3,9978	56,419	39,423	40,614	16,916	2,273	65,059
Mar	8,3326	7,5358	12 082,5	4,0229	56,634	38,780	40,557	16,824	2,367	66,540
Abr	8,2921	7,4991	12 068,7	4,0277	56,145	38,809	40,639	17,190	2,441	68,194
May	8,0806	7,5383	11 913,5	3,9688	54,908	39,559	40,077	17,424	2,536	69,641
Jun	7,9676	7,5434	11 830,2	3,9836	53,510	41,177	39,640	17,453	2,566	70,167
Jul	7,8288	7,5006	11 605,2	3,8914	51,452	39,947	38,873	16,426	2,491	68,106
Ago	7,8864	7,4853	11 777,5	3,8643	52,173	39,633	38,974	16,360	2,517	68,863
Sep	8,1273	7,4291	12 287,9	3,9599	53,629	40,401	39,842	16,641	2,607	70,045
Oct	8,1390	7,5140	12 457,3	3,9649	53,691	40,356	39,811	16,721	2,633	68,859
Nov	7,9998	7,5410	12 343,8	3,9230	52,716	40,250	39,391	16,769	2,651	70,325

Véanse notas al final del capítulo

20. TIPOS DE CAMBIO E ÍNDICES DE COMPETITIVIDAD
A) Tipos de cambio

20.5 Tipos de cambio del dólar estadounidense (a)

Banco Central Europeo

Unidades monetarias por dólar estadounidense. Media de datos diarios

	Euro (EUR)	Yen japonés (JPY)	Franco suizo (CHF)	Libra esterlina (GBP)	Corona sueca (SEK)	Corona danesa (DKK)	Corona noruega (NOK)	Dólar canadiense (CAD)	Dólar australiano (AUD)	Dólar neozelandés (NZD)	Pro memoria DEG (XDR)
	1	2	3	4	5	6	7	8	9	10	11
06	0,797	116,3	1,254	0,544	7,38	5,95	6,42	1,134	1,328	1,543	0,677
07	0,731	117,8	1,200	0,500	6,76	5,44	5,86	1,074	1,195	1,361	0,653
08	0,683	103,5	1,084	0,545	6,59	5,10	5,64	1,066	1,197	1,425	0,633
09	0,719	93,5	1,085	0,641	7,64	5,35	6,28	1,140	1,279	1,596	0,649
10	0,756	87,7	1,043	0,648	7,21	5,63	6,05	1,030	1,090	1,387	0,656
11	0,719	79,7	0,887	0,624	6,50	5,36	5,61	0,989	0,970	1,266	0,633
11 Jun	0,695	80,4	0,840	0,617	6,33	5,18	5,44	0,977	0,943	1,228	0,625
Jul	0,701	79,4	0,825	0,620	6,40	5,23	5,46	0,956	0,929	1,183	0,627
Ago	0,697	77,0	0,781	0,611	6,39	5,19	5,43	0,981	0,952	1,193	0,623
Sep	0,726	76,8	0,872	0,633	6,64	5,41	5,61	1,002	0,978	1,230	0,635
Oct	0,730	76,7	0,897	0,635	6,65	5,43	5,66	1,020	0,987	1,267	0,636
Nov	0,738	77,5	0,908	0,633	6,74	5,49	5,75	1,025	0,990	1,297	0,639
Dic	0,759	77,8	0,932	0,640	6,84	5,64	5,88	1,023	0,987	1,298	0,647
12 Ene	0,775	77,0	0,938	0,645	6,86	5,76	5,95	1,013	0,961	1,250	0,652
Feb	0,756	78,5	0,913	0,633	6,67	5,62	5,71	0,998	0,932	1,198	0,645
Mar	0,758	82,5	0,914	0,632	6,73	5,63	5,71	0,994	0,950	1,220	0,649
Abr	0,760	81,3	0,914	0,624	6,74	5,65	5,75	0,993	0,966	1,223	0,648
May	0,782	79,7	0,940	0,629	7,03	5,81	5,92	1,010	1,003	1,294	0,654
Jun	0,798	79,2	0,959	0,643	7,09	5,93	6,02	1,028	1,002	1,282	0,660
Jul	0,814	79,0	0,978	0,641	6,95	6,05	6,07	1,014	0,971	1,252	0,664
Ago	0,806	78,7	0,969	0,636	6,68	6,00	5,91	0,993	0,955	1,234	0,661
Sep	0,778	78,2	0,940	0,621	6,61	5,80	5,75	0,979	0,962	1,223	0,651
Oct	0,771	79,0	0,932	0,622	6,64	5,75	5,71	0,987	0,971	1,219	0,649
Nov	0,780	81,0	0,940	0,627	6,71	5,81	5,72	0,997	0,961	1,221	0,654

Véanse notas al final del capítulo

20. TIPOS DE CAMBIO E ÍNDICES DE COMPETITIVIDAD
B) Índices de competitividad

20.6 Índices de competitividad de España frente a la zona del euro y a la UE 27 (a) (b)

Base 1999 I = 100

	Frente a la zona del euro					Frente a la Unión Europea (UE 27)								
	Con precios de consumo (IAPC)	Con precios de industriales (IPRI)	Con costes laborales unitarios totales (CLUT)(f)	Con costes laborales de manufacturas (CLUM)(f)	Con valores unitarios de las exportaciones (IVUE)	Total (c)				Componente nominal (d)	Componente precios (e)			
						Con precios de consumo (IAPC)	Con precios industriales (IPRI)	Con costes laborales unitarios totales (CLUT)(f)	Con valores unitarios de las exportaciones (IVUE)		Con precios de consumo (IAPC)	Con precios industriales (IPRI)	Con costes laborales unitarios totales (CLUT)(f)	Con valores unitarios de las exportaciones (IVUE)
1	2	3	4	5	6	7	8	9	10	11	12	13	14	
05	106,8	104,3	106,4	111,5	103,3	106,3	103,9	105,1	101,8	100,1	106,1	103,8	105,0	101,7
06	108,4	105,8	109,4	114,6	103,9	107,7	105,3	107,7	102,2	100,0	107,6	105,3	107,7	102,1
07	108,9	105,8	112,7	119,9	104,6	107,5	104,8	110,1	103,0	99,8	107,7	105,0	110,3	103,3
08	109,9	106,9	115,0	121,8	104,8	109,4	106,8	113,3	103,1	100,8	108,5	106,0	112,4	102,3
09	109,4	106,9	111,8	112,8	103,3	110,5	107,5	112,2	102,1	102,6	107,6	104,7	109,3	99,5
10	110,0	106,8	110,3	111,6	104,2	110,0	106,8	109,6	102,3	101,9	108,0	104,8	107,6	100,5
11	110,4	107,0	107,5	109,5	103,8	110,2	106,8	106,9	101,8	101,9	108,2	104,9	104,9	99,9
11 Ago	109,7	106,9	103,5	109,5	106,9	...	101,5	102,0	107,4	104,8	...	99,6
Sep	110,4	107,0	107,1	110,9	104,0	110,5	106,9	106,5	102,0	102,1	108,2	104,7	104,4	99,9
Oct	110,5	107,0	102,8	110,7	107,0	...	100,9	102,2	108,3	104,7	...	98,8
Nov	110,7	107,0	103,5	110,8	106,9	...	101,6	102,2	108,4	104,7	...	99,5
Dic	110,4	106,9	106,1	112,3	101,6	110,3	106,7	105,7	99,7	102,0	108,1	104,5	103,5	97,7
12 Ene	109,2	107,0	104,1	108,8	106,7	...	101,9	101,8	106,8	104,8	...	100,1
Feb	108,4	107,0	104,4	107,9	106,5	...	102,2	101,7	106,1	104,8	...	100,5
Mar	109,7	107,3	105,0	108,7	104,5	109,2	106,8	103,9	102,1	101,6	107,4	105,1	102,1	100,5
Abr	110,5	107,3	103,4	109,9	106,7	...	101,2	101,6	108,2	105,0	...	99,7
May	110,4	107,2	103,9	109,7	106,5	...	101,8	101,5	108,1	105,0	...	100,3
Jun	110,3	107,0	103,3	109,1	103,9	109,6	106,4	102,0	101,7	101,5	108,0	104,8	100,5	100,2
Jul	109,7	107,4	108,7	106,4	101,2	107,4	105,1
Ago	109,8	107,6	108,6	106,5	101,0	107,5	105,4
Sep	111,5	107,6	102,0	109,9	...	110,4	106,6	100,3	...	101,2	109,1	105,4	99,2	...
Oct	111,7	110,8	101,3	109,4
Nov	101,3

Véanse notas al final del capítulo

20. TIPOS DE CAMBIO E ÍNDICES DE COMPETITIVIDAD
B) Índices de competitividad

20.7 Índices de competitividad de España frente a los países desarrollados, a los industrializados y a los nuevos países industrializados de Asia (a) (b)

Base 1999 I = 100

	Frente a los países desarrollados									Frente a los países industrializados				Frente a nuevos países industrializados de Asia					
	Total (c)				Compo- nente nominal (d)	Componente precios (e)				Total (c)		Compo- nente nominal (d)	Componente precios (e)		Total (c)		Compo- nente nominal (d)	Componente precios (e)	
	Con IPC	Con IPRI	Con CLUM (f)	Con IVUE		Con IPC	Con IPRI	Con CLUM (f)	Con IVUE	Con IPC	Con IPRI		Con IPC	Con IPRI	Con IPC	Con IPRI		Con IPC	Con IPRI
	1	2	3	4	5	6	7	8	9	10	11	12	13	14	15	16	17	18	19
05	108,5	106,3	114,1	103,1	100,5	107,9	105,7	113,5	102,5	109,7	106,9	101,4	108,2	105,5	120,7	112,6	108,6	111,2	103,7
06	110,3	108,2	117,4	103,7	100,8	109,5	107,3	116,5	102,9	111,3	108,6	101,4	109,8	107,1	119,6	111,9	106,4	112,4	105,1
07	111,9	109,1	123,9	105,7	101,9	109,8	107,1	121,6	103,8	113,7	110,3	102,9	110,5	107,2	126,0	117,7	111,5	112,9	105,6
08	114,5	111,6	128,5	105,9	103,3	110,9	108,1	124,4	102,6	116,2	112,6	104,6	111,1	107,7	128,0	119,5	115,5	110,8	103,4
09	114,0	110,5	120,1	104,2	103,4	110,2	106,9	116,1	100,7	115,0	111,0	104,4	110,2	106,4	121,3	114,0	112,2	108,1	101,6
10	112,9	109,1	116,4	103,7	101,9	110,8	107,1	114,2	101,8	112,7	108,2	101,9	110,6	106,2	111,1	102,6	103,3	107,5	99,4
11	113,1	109,2	113,3	103,3	101,7	111,2	107,3	111,4	101,6	112,7	108,7	101,8	110,7	106,7	110,1	105,3	104,1	105,8	101,2
11 Ago	112,4	109,2	...	103,0	101,8	110,4	107,2	...	101,2	112,1	108,9	102,1	109,8	106,6	110,3	106,9	105,7	104,3	101,1
Sep	112,9	108,9	114,8	103,2	101,5	111,2	107,2	112,7	101,6	112,2	108,2	101,5	110,6	106,6	108,0	103,8	102,7	105,1	101,1
Oct	113,1	108,9	...	102,2	101,5	111,4	107,3	...	100,7	112,4	108,2	101,5	110,7	106,6	108,1	103,6	102,9	105,1	100,7
Nov	113,1	108,8	...	102,8	101,4	111,6	107,3	...	101,4	112,2	108,0	101,2	110,9	106,7	106,9	102,7	101,8	105,0	100,9
Dic	112,3	108,2	115,8	100,8	100,9	111,3	107,2	114,3	99,9	111,2	107,1	100,5	110,6	106,6	104,2	99,9	99,3	104,9	100,6
12 Ene	110,5	108,0	...	102,5	100,5	110,0	107,5	...	102,0	108,9	106,6	99,8	109,2	106,8	99,3	97,7	96,7	102,7	101,1
Feb	110,1	108,3	...	103,4	100,8	109,3	107,5	...	102,6	108,8	107,1	100,2	108,6	106,9	100,5	99,4	98,1	102,5	101,4
Mar	111,7	108,7	111,5	103,3	100,9	110,7	107,8	110,7	102,3	110,4	107,6	100,4	110,0	107,2	102,7	100,2	98,3	104,5	101,9
Abr	112,3	108,5	...	102,3	100,7	111,5	107,8	...	101,6	111,1	107,4	100,2	110,9	107,2	103,3	100,0	98,2	105,2	101,8
May	111,7	108,0	...	102,5	100,3	111,4	107,7	...	102,2	110,2	106,6	99,5	110,7	107,1	100,8	97,7	96,3	104,7	101,4
Jun	111,4	107,5	111,5	102,4	100,0	111,3	107,5	111,1	102,4	109,7	105,9	99,2	110,6	106,8	99,2	96,0	95,2	104,2	100,8
Jul	110,3	107,5	99,6	110,7	107,9	108,2	105,6	98,5	109,9	107,2	96,1	94,4	93,2	103,1	101,3
Ago	110,3	107,8	99,6	110,8	108,2	108,5	106,1	98,6	110,0	107,6	97,0	95,9	93,8	103,5	102,2
Sep	112,6	108,3	111,6	...	100,1	112,5	108,2	111,9	...	111,0	107,0	99,4	111,7	107,6	101,4	98,7	96,5	105,1	102,4
Oct	113,1	100,3	112,7	111,5	...	99,6	112,0	...	101,6	...	96,6	105,2	...
Nov	100,2	99,3	95,1

Véanse notas al final del capítulo

20. TIPOS DE CAMBIO E ÍNDICES DE COMPETITIVIDAD
B) Índices de competitividad

20.8 Tipos de cambio efectivos de las principales monedas frente a los países desarrollados (a)

Banco Central Europeo (euro) y Banco de España

Base 1999 I=100

	Tipos de cambio efectivos nominales									Tipos de cambio efectivos reales con precios de consumo								
	Euro	Dólar estado- unidense	Libra esterlina	Yen japonés	Dólar cana- diense	Corona danesa	Corona sueca	Corona noruega	Franco suizo	Euro	Dólar estado- unidense	Libra esterlina	Yen japonés	Dólar cana- diense	Corona danesa	Corona sueca	Corona noruega	Franco suizo
	1	2	3	4	5	6	7	8	9	10	11	12	13	14	15	16	17	18
05	102,9	87,7	102,0	99,0	122,2	100,6	97,2	109,0	104,5	103,8	93,8	97,6	82,9	122,5	101,1	95,2	107,8	97,6
06	102,8	86,6	102,8	93,1	130,8	100,7	97,9	108,9	103,2	103,8	93,9	98,5	76,1	130,0	100,9	95,2	108,1	95,3
07	106,2	81,7	104,4	87,5	136,2	101,8	98,8	110,9	100,4	106,5	89,3	100,1	70,0	135,0	101,6	95,7	108,7	91,3
08	109,4	77,8	90,8	97,7	135,1	104,0	97,0	110,8	105,7	108,6	85,9	87,3	76,5	132,4	104,1	94,1	108,7	95,3
09	110,6	80,8	79,9	111,7	127,1	106,0	88,1	105,5	110,6	109,2	88,9	78,4	86,1	125,1	106,5	86,6	105,3	99,0
10	103,7	78,6	80,9	119,9	140,4	102,5	95,8	111,1	118,9	101,6	86,7	80,8	90,2	138,6	103,5	94,3	111,6	105,4
11	103,4	74,0	79,9	127,5	143,8	101,6	101,1	113,3	133,6	100,7	82,4	81,4	92,8	142,0	102,7	98,3	112,3	115,5
11 Ago	103,9	72,1	79,3	129,4	143,7	102,0	99,7	113,8	147,6	101,0	80,7	81,1	94,2	141,7	103,3	96,7	111,9	127,0
Sep	102,8	74,2	79,2	132,9	141,8	101,6	99,5	114,1	136,6	99,9	82,8	81,0	96,3	139,8	102,5	96,6	112,7	117,1
Oct	103,0	74,8	79,3	133,7	139,4	101,6	99,8	113,7	133,2	100,2	83,1	81,0	97,0	137,9	102,6	96,5	111,9	113,9
Nov	102,6	75,4	80,4	133,0	139,1	101,5	99,3	112,9	132,8	99,9	83,7	82,2	95,8	137,8	102,3	96,2	111,1	113,3
Dic	100,8	76,3	81,1	134,1	140,1	101,0	100,0	112,6	132,3	98,1	84,7	83,2	96,6	138,0	101,5	96,7	110,7	112,4
12 Ene	98,9	76,6	81,7	136,5	141,8	100,2	101,3	112,7	133,4	96,3	85,5	83,8	98,7	140,0	101,8	97,8	110,8	113,4
Feb	99,6	75,5	81,7	132,1	143,4	100,4	102,0	115,0	134,5	97,2	84,4	83,8	95,3	141,6	102,4	98,7	113,9	114,2
Mar	99,8	76,3	82,1	125,8	144,5	100,6	101,4	115,7	134,9	97,3	85,2	83,7	90,4	142,1	102,2	97,6	113,4	113,9
Abr	99,5	76,1	83,3	127,8	144,5	100,3	101,4	114,8	135,0	97,2	84,9	85,0	91,6	142,4	101,6	97,5	112,1	113,6
May	98,0	77,3	84,6	132,3	142,6	100,1	99,3	114,3	134,2	95,7	86,2	86,4	94,6	140,5	101,5	95,6	111,7	113,0
Jun	97,2	78,3	83,9	134,5	140,6	99,7	100,4	114,1	133,7	94,9	87,6	85,5	95,9	138,2	101,1	96,4	111,1	112,5
Jul	95,3	78,5	85,2	135,8	142,9	98,6	103,6	114,1	132,9	93,2	87,8	87,3	96,7	140,6	100,3	99,5	110,9	111,7
Ago	95,2	77,6	85,2	135,4	145,5	98,1	106,9	115,7	133,0	93,2	87,1	87,4	96,1	142,9	99,9	102,4	111,5	111,3
Sep	97,2	75,9	84,9	134,0	146,7	98,8	104,9	115,8	133,1	95,0	85,2	86,9	94,8	143,6	100,2	100,6	112,2	111,0
Oct	97,8	75,9	84,3	132,2	145,5	99,2	103,7	116,2	133,4	95,5
Nov	97,2	76,9	84,5	129,6	144,5	99,0	103,6	117,2	133,8

Véanse notas al final del capítulo

NOTAS A LOS CUADROS DEL CAPÍTULO 20. TIPOS DE CAMBIO E ÍNDICES DE COMPETITIVIDAD

Cuadro 20.1

a. Los tipos de cambio diarios difundidos por el Banco Central Europeo pueden consultarse en la dirección de Internet: http://www.bde.es/webbde/es/estadis/infoest/tc_1_1.pdf.

Cuadro 20.2

a. Los tipos de cambio diarios difundidos por el Banco Central Europeo pueden consultarse en la dirección de Internet: http://www.bde.es/webbde/es/estadis/infoest/tc_1_1.pdf.

b. La libra chipriota se integra en el euro en enero de 2008.

c. El tólar esloveno se integra en el euro en enero de 2007.

d. La corona eslovaca se integra en el euro en enero de 2009.

e. La corona estonia se integra en el euro en enero de 2011.

Cuadro 20.3

a. Los tipos de cambio diarios difundidos por el Banco Central Europeo pueden consultarse en la dirección de Internet: http://www.bde.es/webbde/es/estadis/infoest/tc_1_1.pdf.

b. Desde 1.7.05 la moneda de Rumanía es el nuevo leu rumano (RON) equivalente a 10.000 lei rumanos (ROL). El dato medio anual correspondiente a 2005 se ha calculado teniendo en cuenta esta relación en el período enero-junio de 2005.

c. La lira maltesa se integra en el euro en enero de 2008.

d. Desde 1.1.05 la moneda de la República de Turquía es la nueva lira turca (TRY) equivalente a 1.000.000 liras turcas (TRL)

Cuadro 20.4

a. Los tipos de cambio diarios difundidos por el Banco Central Europeo pueden consultarse en la dirección de Internet: http://www.bde.es/webbde/es/estadis/infoest/tc_1_1.pdf.

Cuadro 20.5

a. A partir del 1 de enero de 1999 equivalencia en dólares estadounidenses, obtenida a través de los tipos de cambio del euro.

Cuadro 20.6

a. Los países integrantes de la Unión Europea (UE 27) son los siguientes: Alemania, Austria, Bélgica, Bulgaria, Chipre, Dinamarca, Eslovaquia, Eslovenia, Estonia, Finlandia, Francia, Grecia, Holanda, Hungría, Irlanda, Italia, Letonia, Lituania, Luxemburgo, Malta, Polonia, Portugal, Reino Unido, República Checa, Rumania y Suecia.

Los países integrantes de la zona euro son los siguientes: Alemania, Austria, Bélgica, Chipre, Eslovaquia, Eslovenia, Estonia, Finlandia, Francia, Grecia, Italia, Irlanda, Luxemburgo, Malta, Países Bajos y Portugal.

b. Abreviaturas: IAPC (Índice Armonizado de Precios de Consumo), IPRI (Índice de Precios Industriales), CLUT (Costes Laborales Unitarios Totales), CLUM (Costes Laborales Unitarios de Manufacturas) y IVUE (Índice de Valor Unitario de Exportaciones).

c. Resultado de multiplicar el componente nominal y el componente precios. Su caída refleja mejoras en la competitividad.

d. Índices calculados como medias geométricas de los tipos de cambio bilaterales en los que las ponderaciones se basan en el comercio de manufacturas con los socios comerciales del agregado de contrapartida y captan los efectos de terceros mercados.

e. Relación entre el índice de precios de España y el de la agrupación correspondiente, calculado como media geométrica de los índices de precios de los países que forman la agrupación de contrapartida ponderados como se indica en la nota anterior.

f. Series trimestrales. En la definición de los índices, para España se usan las series de Coste Laboral Unitario (totales y manufacturas) obtenidas a partir de la información de la Contabilidad Nacional Trimestral de España. Base 2008. Fuente INE.

Cuadro 20.7

a. Países desarrollados: Alemania, Austria, Australia, Bélgica, Canadá, Chipre, Dinamarca, Eslovaquia, Eslovenia, Estonia, Estados Unidos, Finlandia, Francia, Grecia, Holanda, Italia, Irlanda, Japón, Luxemburgo, Malta, Noruega, Nueva Zelanda, Portugal, Reino Unido, Suecia y Suiza.

Países industrializados: Los integrantes de la agrupación países desarrollados, Corea, Hong Kong, Singapur, China, India, Indonesia, Malasia, Filipinas, Taiwán y Tailandia.

Nuevos países industrializados de Asia: Corea, Hong Kong, Singapur, China, India, Indonesia, Malasia, Filipinas, Taiwán y Tailandia.

b. Abreviaturas: IPC (Índice de Precios de Consumo), IPRI (Índice de Precios Industriales), CLUM (Costes Laborales Unitarios de Manufacturas) y IVUE (Índice de Valor Unitario de Exportaciones).

c. Resultado de multiplicar el componente nominal y el componente precios. Su caída refleja mejoras en la competitividad.

d. Índices calculados como medias geométricas de los tipos de cambio bilaterales en los que las ponderaciones se basan en el comercio de manufacturas con los socios comerciales del agregado de contrapartida y captan los efectos de terceros mercados.

e. Relación entre el índice de precios de España y el de la agrupación correspondiente calculado como media geométrica de los índices de precios de los países que forman la agrupación de contrapartida ponderados como se indica en la nota anterior.

f. Series trimestrales. En la definición de los índices, para España se usan las series de Coste Laboral Unitario (totales y manufacturas) obtenidas a partir de la información de la Contabilidad Nacional Trimestral de España. Base 2008. Fuente INE.

Cuadro 20.8

a. La agrupación países desarrollados está compuesta por los países que se citan en la nota a. del cuadro 20.7, incluyendo a España y excluyendo el propio país para cada moneda. Para el euro, véase la nota (b) del cuadro 1.16.

b. Índices calculados como medias geométricas de los tipos de cambio bilaterales en los que las ponderaciones se basan en el comercio de manufacturas con los socios comerciales del agregado de contrapartida y captan los efectos de terceros mercados. Los tipos de cambio reales son el resultado de multiplicar el componente nominal y el componente precios. Su caída refleja mejoras en la competitividad.

CAPÍTULO 21 MERCADO PRIMARIO DE VALORES

21. MERCADO PRIMARIO DE VALORES
A) Economía nacional

21.1 Valores distintos de acciones, excepto derivados financieros
Acciones y participaciones en fondos de inversión. Detalle por sectores y subsectores. Emisiones netas y ofertas públicas de venta
Millones de euros

	Valores distintos de acciones, excepto derivados financieros Valores nominales									Acciones cotizadas y no cotizadas			Participaciones en fondos de inversión	
	Total	Instituciones financieras			Administraciones Públicas				Sociedades no financieras	Ampliaciones netas de capital Aportación de fondos		Ofertas públicas de venta	Suscripciones menos reembolsos	
		Total	Mone- tarias	No moneta- rias	Total	Administra- ción central	CCAA	CCLL		Total	Institu- ciones financie- ras			Socieda- des no financie- ras
1	2	3	4	5	6	7	8	9	10	11	12	13	14	
06	223 889	225 630	97 166	128 463	-2 734	-4 789	1 827	228	993	7 755	3 140	4 615	2 459	-10 861
07	222 374	225 110	78 192	146 918	-4 362	-4 716	223	131	1 626	45 970	15 446	30 524	2 068	-22 008
08	131 104	77 860	-26 920	104 780	51 580	50 208	1 386	-14	1 665	14 803	11 443	3 360	-	-69 535
09	189 597	61 471	39 562	21 910	128 017	119 397	8 760	-139	108	10 209	3 364	6 845	13	...
10	70 547	-5 257	6 904	-12 161	76 551	63 228	13 437	-114	-747	15 474	7 396	8 077	538	...
11	90 921	12 292	72 965	-60 672	77 588	69 927	8 083	-421	1 040	33 531	27 090	6 441	-	...
11 E-O	49 150	-3 131	48 464	-51 595	51 284	43 942	7 508	-165	996	27 092	20 602	6 489	-	...
12 E-O	33 814	-8 041	88 628	-96 302	35 535	34 336	1 499	-300	1 460	19 426	18 504	923	-	...
11 Ago	-1 529	-2 503	1 350	-3 854	1 011	1 391	-381	-	-37	3 357	2 722	635	-	...
Sep	9 971	1 290	6 321	-5 031	8 552	8 449	102	-	130	2 678	2 695	-17	-	...
Oct	8 437	11 570	18 288	-6 718	-3 243	-4 028	820	-35	111	2 493	2 461	32	-	...
Nov	18 548	7 851	6 046	1 805	10 729	9 834	944	-48	-32	-43	-1	-42	-	...
Dic	23 223	7 573	18 455	-10 883	15 575	16 152	-369	-208	76	6 483	6 489	-6	-	...
12 Ene	25 016	9 238	19 437	-10 199	15 707	15 779	-72	-	71	956	635	321	-	...
Feb	37 724	26 894	30 445	-3 550	10 430	9 996	434	-	399	1 273	1 271	2	-	...
Mar	12 816	4 884	4 450	434	7 580	5 418	2 162	-	352	2 016	2 113	-98	-	...
Abr	-25 923	-12 811	-3 898	-8 913	-13 074	-12 998	14	-90	-38	1 320	1 287	33	-	...
May	-5 586	-7 645	2 483	-10 127	2 282	3 512	-1 230	-	-224	402	-	402	-	...
Jun	6 686	4 078	26 875	-22 797	2 096	1 966	159	-30	513	7 146	6 909	237	-	...
Jul	-15 929	-8 623	15 088	-23 711	-7 095	-6 162	-933	-	-210	5 444	5 306	138	-	...
Ago	-12 124	-14 135	3 452	-17 587	2 094	2 320	-226	-	-83	670	796	-126	-	...
Sep	11 134	-9 922	-9 703	-219	21 155	19 260	1 895	-	-98	201	187	14	-	...
Oct	368	-5 639	-4 755	-704	-180	779

21. MERCADO PRIMARIO DE VALORES
A) Economía nacional

21.2 Valores distintos de acciones, excepto derivados financieros
Acciones cotizadas y participaciones en fondos de inversión
Detalle por sectores y subsectores. Saldo vivos
Millones de euros

	Valores distintos de acciones, excepto derivados financieros Valor nominal									Acciones cotizadas: capitalización			Participaciones en fondos de inversión	Mercado alternativo bursátil: capitalización
	Total	Instituciones financieras			Administraciones Públicas				Sociedades no financieras	Total	Institu- ciones financie- ras	Socieda- des no financie- ras		
		Total	Mone- tarias	No moneta- rias	Total	Administra- ción central	CCAA	CCLL						
1	2	3	4	5	6	7	8	9	10	11	12	13	14	
06	1 076 199	721 711	355 421	366 290	342 882	309 205	31 216	2 461	11 606	724 937	226 134	498 804	270 407	21 638
07	1 291 346	940 533	431 124	509 409	337 995	304 103	31 299	2 593	12 818	788 974	218 696	570 279	256 055	31 635
08	1 420 630	1 016 076	402 661	613 415	390 102	354 739	32 785	2 579	14 452	478 594	124 369	354 225	180 835	24 735
09	1 611 052	1 078 573	442 673	635 901	517 914	473 897	41 577	2 440	14 565	547 900	180 811	367 089	...	26 364
10	1 688 545	1 079 185	452 841	626 344	595 505	537 697	55 483	2 326	13 855	472 351	127 477	344 873	...	27 421
11	1 781 195	1 092 974	526 380	566 595	673 303	607 717	63 682	1 904	14 918	421 585	132 917	288 668	...	24 260
11 May	1 735 753	1 083 168	477 951	605 217	638 024	573 691	62 108	2 226	14 561	516 991	136 911	380 080	...	27 714
Jun	1 733 217	1 069 844	476 644	593 201	648 910	584 040	62 674	2 196	14 463	509 631	148 931	360 700	...	27 206
Jul	1 717 830	1 063 003	474 360	588 643	640 192	575 458	62 538	2 196	14 634	476 806	147 598	329 208	...	26 647
Ago	1 715 431	1 059 738	475 387	584 351	641 098	576 797	62 106	2 196	14 595	429 846	132 334	297 512	...	25 299
Sep	1 728 485	1 063 769	482 667	581 102	649 969	585 553	62 221	2 196	14 747	418 530	127 542	290 988	...	25 106
Oct	1 735 236	1 073 894	500 431	573 463	646 500	581 350	62 990	2 160	14 843	438 578	132 540	306 038	...	25 451
Nov	1 755 920	1 083 611	507 210	576 401	657 482	591 386	63 984	2 112	14 828	415 210	124 999	290 210	...	24 243
Dic	1 781 195	1 092 974	526 380	566 595	673 303	607 717	63 682	1 904	14 918	421 585	132 917	288 668	...	24 260
12 Ene	1 805 616	1 101 698	545 685	556 012	688 933	623 417	63 612	1 904	14 985	420 523	135 716	284 808	...	24 753
Feb	1 842 113	1 127 564	575 723	551 841	699 182	633 287	63 990	1 904	15 367	421 330	136 458	284 871	...	25 108
Mar	1 855 199	1 132 695	580 177	552 518	706 786	638 735	66 147	1 904	15 718	400 825	123 305	277 520	...	25 091
Abr	1 830 209	1 120 712	576 588	544 124	693 809	625 799	66 195	1 814	15 688	358 120	108 476	249 644	...	24 588
May	1 827 638	1 115 692	580 034	535 658	696 455	629 586	65 055	1 814	15 490	312 514	90 875	221 638	...	23 863
Jun	1 833 548	1 119 101	606 685	512 416	698 451	631 481	65 186	1 784	15 996	363 360	109 832	253 528	...	23 867
Jul	1 819 270	1 111 942	622 298	489 644	691 530	625 440	64 306	1 784	15 798	352 972	108 655	244 317	...	24 189
Ago	1 805 782	1 096 608	625 357	471 250	693 470	627 644	64 043	1 784	15 705	385 733	128 148	257 585	...	24 393
Sep	1 815 867	1 085 761	615 351	470 410	714 506	646 821	65 901	1 784	15 599	404 201	129 372	274 829	...	24 748
Oct	470 512	708 811	642 036	65 171	1 604	16 371	24 731

21. MERCADO PRIMARIO DE VALORES
A) Economía nacional

Valores nominales

	Economía nacional			Instituciones financieras			Administraciones Públicas			Sociedades no financieras		
	Total	A corto plazo	A largo plazo	Total	A corto plazo	A largo plazo	Total	A corto plazo	A largo plazo	Total	A corto plazo	A largo plazo
	1	2	3	4	5	6	7	8	9	10	11	12
06	223 889	16 152	207 736	225 630	16 972	208 658	-2 734	-2 134	-600	993	1 314	-321
07	222 374	33 898	188 476	225 110	32 618	192 492	-4 362	1 427	-5 788	1 626	-146	1 772
08	131 104	-1 120	132 223	77 860	-21 503	99 362	51 580	20 059	31 520	1 665	323	1 341
09	189 597	17 806	171 791	61 471	-13 431	74 903	128 017	33 270	94 747	108	-2 033	2 141
10	70 547	-26 086	96 634	-5 257	-28 849	23 592	76 551	4 328	72 222	-747	-1 566	819
11	90 921	4 403	86 518	12 292	-2 250	14 542	77 588	6 417	71 171	1 040	236	805
11 E-O	49 150	-5 282	54 432	-3 131	-5 896	2 765	51 284	350	50 934	996	264	732
12 E-O	33 814	3 711	30 103	-8 041	14 837	-22 878	35 535	-10 744	46 279	1 460	47	1 413
11 Ago	-1 529	-6 444	4 915	-2 503	-3 343	839	1 011	-3 064	4 075	-37	-37	-
Sep	9 971	-1 618	11 589	1 290	-2 488	3 779	8 552	741	7 811	130	130	-
Oct	8 437	3 527	4 910	11 570	5 134	6 436	-3 243	-1 745	-1 498	111	138	-27
Nov	18 548	3 969	14 579	7 851	1 144	6 706	10 729	2 859	7 871	-32	-35	3
Dic	23 223	5 717	17 507	7 573	2 502	5 071	15 575	3 209	12 366	76	6	70
12 Ene	25 016	5 164	19 852	9 238	6 182	3 056	15 707	-1 059	16 766	71	41	30
Feb	37 724	1 320	36 403	26 894	5 556	21 339	10 430	-4 528	14 959	399	292	106
Mar	12 816	2 809	10 008	4 884	4 354	531	7 580	-1 773	9 353	352	228	124
Abr	-25 923	-6 471	-19 453	-12 811	-738	-12 073	-13 074	-5 715	-7 359	-38	-18	-21
May	-5 586	-4 046	-1 540	-7 645	-658	-6 987	2 282	-3 352	5 634	-224	-37	-187
Jun	6 686	-1 499	8 185	4 078	1 192	2 886	2 096	-2 569	4 665	513	-122	635
Jul	-15 929	4 630	-20 558	-8 623	3 984	-12 607	-7 095	760	-7 855	-210	-114	-96
Ago	-12 124	-2 903	-9 222	-14 135	-1 470	-12 665	2 094	-1 354	3 448	-83	-78	-5
Sep	11 134	4 707	6 427	-9 922	-3 565	-6 357	21 155	8 371	12 784	-98	-98	-
Oct	-5 639	476	-6 115	779	-48	826

Millones de euros

21. MERCADO PRIMARIO DE VALORES
A) Economía nacional

Valores nominales

	Economía nacional			Instituciones financieras			Administraciones Públicas			Sociedades no financieras		
	Total	A corto plazo	A largo plazo	Total	A corto plazo	A largo plazo	Total	A corto plazo	A largo plazo	Total	A corto plazo	A largo plazo
	1	2	3	4	5	6	7	8	9	10	11	12
06	1 076 199	105 468	970 731	721 711	68 551	653 160	342 882	32 815	310 067	11 606	4 102	7 504
07	1 291 346	138 991	1 152 355	940 533	100 839	839 694	337 995	34 196	303 799	12 818	3 956	8 862
08	1 420 630	138 070	1 282 561	1 016 076	79 471	936 605	390 102	54 319	335 783	14 452	4 279	10 173
09	1 611 052	155 764	1 455 288	1 078 573	65 914	1 012 660	517 914	87 604	430 310	14 565	2 246	12 319
10	1 688 545	130 570	1 557 976	1 079 185	37 904	1 041 281	595 505	91 985	503 521	13 855	681	13 175
11	1 781 195	135 025	1 646 171	1 092 974	35 711	1 057 264	673 303	98 398	574 906	14 918	916	14 001
11 May	1 735 753	132 247	1 603 506	1 083 168	37 487	1 045 681	638 024	94 229	543 795	14 561	531	14 030
Jun	1 733 217	132 144	1 601 073	1 069 844	35 326	1 034 519	648 910	96 263	552 646	14 463	556	13 907
Jul	1 717 830	129 610	1 588 220	1 063 003	32 491	1 030 512	640 192	96 405	543 788	14 634	714	13 920
Ago	1 715 431	123 110	1 592 321	1 059 738	29 098	1 030 641	641 098	93 336	547 762	14 595	677	13 918
Sep	1 728 485	121 716	1 606 770	1 063 769	26 836	1 036 933	649 969	94 072	555 897	14 747	807	13 941
Oct	1 735 236	125 154	1 610 082	1 073 894	31 879	1 042 015	646 500	92 330	554 170	14 843	945	13 898
Nov	1 755 920	129 218	1 626 702	1 083 611	33 119	1 050 491	657 482	95 188	562 294	14 828	910	13 917
Dic	1 781 195	135 025	1 646 171	1 092 974	35 711	1 057 264	673 303	98 398	574 906	14 918	916	14 001
12 Ene	1 805 616	140 173	1 665 443	1 101 698	41 876	1 059 822	688 933	97 339	591 594	14 985	958	14 028
Feb	1 842 113	141 472	1 700 641	1 127 564	47 411	1 080 153	699 182	92 811	606 371	15 367	1 250	14 117
Mar	1 855 199	144 293	1 710 906	1 132 695	51 777	1 080 918	706 786	91 038	615 749	15 718	1 478	14 240
Abr	1 830 209	137 844	1 692 365	1 120 712	51 061	1 069 651	693 809	85 322	608 486	15 688	1 461	14 227
May	1 827 638	133 870	1 693 767	1 115 692	50 475	1 065 217	696 455	81 971	614 484	15 490	1 424	14 066
Jun	1 833 548	132 355	1 701 193	1 119 101	51 651	1 067 450	698 451	79 402	619 049	15 996	1 302	14 694
Jul	1 819 270	137 009	1 682 262	1 111 942	55 660	1 056 282	691 530	80 162	611 369	15 798	1 188	14 610
Ago	1 805 782	134 088	1 671 694	1 096 608	54 171	1 042 436	693 470	78 808	614 663	15 705	1 109	14 595
Sep	1 815 867	138 791	1 677 076	1 085 761	50 602	1 035 159	714 506	87 178	627 328	15 599	1 011	14 588
Oct	708 811	87 654	621 157	16 371	964	15 407

Millones de euros

21.3 Valores distintos de acciones, excepto derivados financieros
Detalle por sectores y plazos
Emisiones netas

21.4 Valores distintos de acciones, excepto derivados financieros
Detalle por sectores y plazos
Saldos vivos

21. MERCADO PRIMARIO DE VALORES
A) Economía nacional

21.5 Valores distintos de acciones, excepto derivados financieros
Emissiones a largo plazo. Detalle por sectores
Tipo de cupón. Saldos vivos

Valores nominales, excepto emisiones cupón cero, valoradas por el efectivo captado

Millones de euros

	del cual											
	Total				Instituciones financieras				Administraciones Públicas			
	Total	Cupón fijo	Cupón indiciado	Cupón cero	Total	Cupón fijo	Cupón indiciado	Cupón cero	Total	Cupón fijo	Cupón indiciado	Cupón cero
1	2	3	4	5	6	7	8	9	10	11	12	
06	970 731	573 487	386 579	10 665	653 160	266 839	375 690	10 631	310 067	300 670	9 397	-
07	1 152 355	609 368	529 649	13 338	839 694	306 829	519 560	13 305	303 799	295 467	8 331	-
08	1 282 561	681 334	588 151	13 076	936 605	346 416	578 458	11 732	335 783	327 880	7 903	-
09	1 455 288	872 268	573 539	9 482	1 012 660	444 698	559 923	8 038	430 310	418 202	12 108	-
10	1 557 976	1 006 877	542 267	8 832	1 041 281	506 561	525 928	8 791	503 521	489 338	14 176	7
11	1 646 171	1 133 700	499 276	13 195	1 057 264	561 269	483 044	12 951	574 906	560 517	14 179	210
11 May	1 603 506	1 068 703	525 561	9 242	1 045 681	527 489	509 193	8 998	543 795	529 380	14 205	210
Jun	1 601 073	1 077 371	481 321	7 380	1 034 519	527 604	499 778	7 136	552 646	537 966	14 470	210
Jul	1 588 220	1 069 242	511 795	7 184	1 030 512	528 367	495 206	6 939	543 788	529 063	14 515	210
Ago	1 592 321	1 074 581	510 707	7 033	1 030 641	529 728	494 124	6 789	547 762	533 043	14 509	210
Sep	1 606 770	1 088 214	511 177	7 379	1 036 933	535 299	494 498	7 135	555 897	541 083	14 604	210
Oct	1 610 082	1 098 688	502 156	9 239	1 042 015	547 275	485 745	8 995	554 170	539 622	14 337	210
Nov	1 626 702	1 109 040	506 609	11 054	1 050 491	549 502	490 179	10 810	562 294	547 729	14 355	210
Dic	1 646 171	1 133 700	499 276	13 195	1 057 264	561 269	483 044	12 951	574 906	560 517	14 179	210
12 Ene	1 665 443	1 162 880	486 688	15 875	1 059 822	573 617	470 574	15 631	591 594	577 323	14 061	210
Feb	1 700 641	1 201 183	481 661	17 797	1 080 153	596 851	465 547	17 755	606 371	592 301	14 061	9
Mar	1 710 906	1 206 899	482 563	21 444	1 080 918	593 120	466 424	21 374	615 749	601 626	14 086	37
Abr	1 692 365	1 190 155	479 438	22 772	1 069 651	583 543	463 407	22 701	608 486	594 453	13 997	37
May	1 693 767	1 194 014	475 656	24 098	1 065 217	581 565	459 624	24 028	614 484	600 451	13 997	37
Jun	1 701 193	1 197 233	478 092	25 868	1 067 450	578 827	462 821	25 802	619 049	605 031	13 986	32
Jul	1 682 262	1 187 257	467 447	27 558	1 056 282	576 923	451 867	27 492	611 369	597 446	13 891	32
Ago	1 671 694	1 187 763	455 263	28 668	1 042 436	574 051	439 783	28 602	614 663	600 836	13 795	32
Sep	1 677 076	1 196 662	450 948	29 466	1 035 159	571 090	434 669	29 400	627 328	612 702	14 594	32
Oct	621 157	611 800	9 325	32

21. MERCADO PRIMARIO DE VALORES
B) Instituciones financieras

21.6 Valores distintos de acciones, excepto derivados financieros
Detalle por subsectores y plazos
Emissiones netas

Valores nominales

Millones de euros

	Instituciones financieras monetarias													Otros intermediarios financieros, excepto empresas de seguros y fondos de pensiones				Empresas de seguros y fondos de pensiones
	Total	del cual								Total	del cual		Total					
		A corto plazo			A largo plazo			A corto plazo	A largo plazo		Fondos de titulización	Particip. preferentes y valores Ley 19/2003						
		Total	En euros	En monedas distintas del euro	Total	En euros	En monedas distintas del euro											
1	2	3	4	5	6	7	8	9	10	11	12	13	14					
06	225 630	97 166	14 539	14 037	502	82 628	75 589	7 039	128 463	2 433	126 030	68 570	55 789	-				
07	225 110	78 192	36 065	30 416	5 650	42 127	34 391	7 736	146 918	-3 447	150 365	111 671	36 413	-				
08	77 860	-26 920	-33 842	-31 058	-2 783	6 921	4 500	2 422	104 810	12 339	92 471	92 288	-945	-30				
09	61 471	39 562	-18 849	-19 755	906	58 411	58 034	377	21 925	5 418	16 507	15 633	678	-15				
10	-5 257	6 904	-21 584	-19 234	-2 350	28 488	30 838	-2 350	-12 161	-7 265	-4 895	-6 282	1 468	-				
11	12 292	72 965	6 467	8 100	-1 634	66 498	73 522	-7 023	-60 672	-8 717	-51 956	-44 872	-6 145	-				
11 E-O	-3 131	48 464	375	890	-516	48 089	52 912	-4 823	-51 595	-6 271	-45 324	-43 088	-232	-				
12 E-O	-8 041	88 628	16 126	16 900	-774	72 502	78 384	-5 882	-96 152	-151	-96 001	-86 175	-12 401	-150				
11 Ago	-2 503	1 350	-1 580	-1 076	-504	2 930	2 926	4	-3 854	-1 763	-2 091	-2 126	185	-				
Sep	1 290	6 321	-1 317	-1 279	-38	7 638	7 723	-85	-5 031	-1 171	-3 860	-4 255	373	-				
Oct	11 570	18 288	5 322	5 139	183	12 966	13 252	-285	-6 718	-188	-6 530	-5 400	-1 155	-				
Nov	7 851	6 046	2 306	2 291	15	3 740	4 867	-1 128	1 805	-1 162	2 967	2 774	193	-				
Dic	7 573	18 455	3 786	4 919	-1 133	14 669	15 743	-1 073	-10 883	-1 284	-9 599	-4 558	-6 106	-				
12 Ene	9 238	19 437	4 149	4 206	-58	15 289	15 535	-247	-10 199	2 033	-12 232	-12 011	-1 146	-				
Feb	26 894	30 445	4 475	4 150	325	25 970	26 117	-147	-3 550	1 081	-4 631	-4 736	105	-				
Mar	4 884	4 450	4 519	4 456	63	-69	425	-495	434	-166	600	-2 319	1 018	-				
Abr	-12 811	-3 898	-492	-222	-270	-3 406	-3 193	-212	-8 913	-245	-8 668	-4 831	-3 737	-				
May	-7 645	2 483	702	878	-176	1 780	2 343	-562	-9 977	-1 360	-8 617	-6 516	-1 926	-150				
Jun	4 078	26 875	2 380	2 607	-227	24 495	25 957	-1 462	-22 797	-1 187	-21 609	-16 890	-5 020	-				
Jul	-8 623	15 088	4 590	4 797	-207	10 498	11 786	-1 288	-23 711	-606	-23 105	-17 573	-5 532	-				
Ago	-14 135	3 452	-810	-399	-411	4 262	4 266	-4	-17 587	-660	-16 927	-12 845	-4 082	-				
Sep	-9 922	-9 703	-3 386	-3 573	187	-6 317	-4 852	-1 465	-219	-179	-40	-5 310	5 270	-				
Oct	368	1 138	-770	-3 144	2 648	-				

Nota: Las emisiones en euros incluyen históricamente todas las emisiones denominadas en euros o cualquiera de sus denominaciones nacionales.

Las emisiones en dracmas griegas se incorporan a la categoría de 'emisiones en euros' a partir de enero de 2001.

21. MERCADO PRIMARIO DE VALORES
B) Instituciones financieras

Valores nominales

	Instituciones financieras monetarias								Otros intermediarios financieros, excepto empresas de seguros y fondos de pensiones					Empresas de seguros y fondos de pensiones
	Total	A corto plazo			A largo plazo			Total	A corto plazo	A largo plazo	del cual			
		Total	En euros	En monedas distintas del euro	Total	En euros	En monedas distintas del euro				Fondos de titulización	Particip. preferentes y valores Ley 19/2003		
													1	
06	721 711	355 421	61 736	60 646	1 090	293 685	274 238	19 447	365 949	6 815	359 134	238 149	119 039	341
07	940 533	431 124	97 471	91 063	6 408	333 652	308 627	25 025	509 068	3 368	505 701	349 814	151 255	341
08	1 016 076	402 661	63 593	60 005	3 588	339 068	313 124	25 944	613 104	15 878	597 227	442 106	149 361	311
09	1 078 573	442 673	44 576	40 250	4 326	398 096	371 157	26 939	635 605	21 337	614 268	457 737	150 575	296
10	1 079 185	452 841	23 501	21 016	2 485	429 340	401 995	27 345	626 048	14 403	611 645	451 458	154 312	296
11	1 092 974	526 380	30 055	29 117	938	496 325	475 516	20 809	566 299	5 656	560 643	406 587	149 120	296
11 May	1 083 168	477 951	24 647	22 612	2 036	453 303	431 297	22 007	604 921	12 839	592 081	429 680	157 129	296
Jun	1 069 844	476 644	21 896	19 758	2 137	454 748	433 173	21 576	592 905	13 430	579 475	422 772	152 354	296
Jul	1 063 003	474 360	21 365	19 123	2 241	452 996	431 005	21 990	588 347	11 127	577 220	420 149	153 099	296
Ago	1 059 738	475 387	19 755	18 048	1 707	455 632	433 932	21 700	584 055	9 343	574 713	418 022	152 868	296
Sep	1 063 769	482 667	18 547	16 768	1 779	464 119	441 655	22 464	580 806	8 289	572 517	413 770	154 902	296
Oct	1 073 894	500 431	23 814	21 907	1 907	476 617	454 907	21 710	573 167	8 065	565 102	408 369	152 863	296
Nov	1 083 611	507 210	26 197	24 198	1 999	481 013	459 774	21 239	576 105	6 922	569 183	411 144	154 169	296
Dic	1 092 974	526 380	30 055	29 117	938	496 325	475 516	20 809	566 299	5 656	560 643	406 587	149 120	296
12 Ene	1 101 698	545 685	34 192	33 323	868	511 494	491 052	20 442	555 716	7 685	548 032	394 575	147 597	296
Feb	1 127 564	575 723	38 652	37 473	1 178	537 071	517 169	19 902	551 545	8 759	542 786	389 838	147 087	296
Mar	1 132 695	580 177	43 180	41 929	1 251	536 997	517 594	19 402	552 222	8 596	543 626	387 520	148 345	296
Abr	1 120 712	576 588	42 705	41 707	997	533 884	514 401	19 482	543 828	8 357	535 471	382 689	145 122	296
May	1 115 692	580 034	43 461	42 585	876	536 573	516 744	19 829	535 512	7 014	528 498	376 175	144 838	146
Jun	1 119 101	606 685	45 829	45 192	637	560 856	542 700	18 156	512 270	5 822	506 448	359 285	139 378	146
Jul	1 111 942	622 298	50 436	49 989	446	571 863	554 486	17 376	489 498	5 224	484 274	341 712	134 776	146
Ago	1 096 608	625 357	49 614	49 590	24	575 743	558 753	16 991	471 104	4 558	466 547	328 867	129 895	146
Sep	1 085 761	615 351	46 227	46 017	210	569 124	553 901	15 223	470 264	4 374	465 889	323 556	134 548	146
Oct	470 366	5 510	464 857	320 412	136 934	146

Nota: Las emisiones en euros incluyen históricamente todas las emisiones denominadas en euros o cualquiera de sus denominaciones nacionales.
Las emisiones en dracmas griegas se incorporan a la categoría de 'emisiones en euros' a partir de enero de 2001.

21. MERCADO PRIMARIO DE VALORES
B) Instituciones financieras

Valores nominales

	A corto plazo						A largo plazo								
	Total			Valores hipotecarios			Obligaciones subordinadas			Otros valores					
	Emisio- nes netas	Emisio- nes brutas	Amortiza- ciones	Emisio- nes netas	Emisio- nes brutas	Amortiza- ciones	Emisio- nes netas	Emisio- nes brutas	Amortiza- ciones	Emisio- nes netas	Emisio- nes brutas	Amortiza- ciones	Emisio- nes netas	Emisio- nes brutas	Amortiza- ciones
1	2	3	4	5	6	7	8	9	10	11	12	13	14	15	
06	14 037	320 687	306 650	75 589	95 854	20 265	43 149	44 249	1 100	5 769	6 852	1 083	26 671	44 753	18 083
07	30 416	428 631	398 216	34 391	67 387	32 996	19 323	25 347	6 024	-513	1 823	2 336	15 581	40 217	24 636
08	-31 058	310 989	342 047	4 500	39 918	35 418	16 703	19 547	2 844	-902	1 577	2 478	-11 302	18 794	30 096
09	-19 755	197 675	217 430	58 034	109 094	51 060	17 171	29 881	12 710	10 534	13 410	2 877	30 329	65 803	35 474
10	-19 234	118 573	137 807	30 838	89 535	58 697	13 263	35 824	22 561	9 862	14 202	4 339	7 713	39 509	31 797
11	8 100	109 249	101 149	73 522	143 974	70 452	42 512	66 741	24 229	-452	7 234	7 687	31 462	69 998	38 537
11 E-S	-4 248	72 404	76 652	39 660	90 607	50 947	25 962	44 100	18 137	-3 429	1 804	5 233	17 126	44 704	27 577
12 E-S	16 900	95 195	78 295	78 384	184 134	105 750	69 441	89 750	20 309	-8 222	7 778	16 000	17 165	86 606	69 441
11 Ago	-1 076	4 590	5 666	2 926	3 171	245	-	150	150	-34	-	34	2 961	3 021	61
Sep	-1 279	6 263	7 543	7 723	12 480	4 757	2 040	3 616	1 575	-10	-	10	5 693	8 865	3 172
Oct	5 139	13 336	8 198	13 252	19 066	5 814	9 472	9 472	-	-1 688	250	1 938	5 468	9 344	3 876
Nov	2 291	9 212	6 921	4 867	8 533	3 666	4 785	5 005	220	203	242	39	-121	3 286	3 407
Dic	4 919	14 297	9 378	15 743	25 767	10 024	2 293	8 164	5 872	4 462	4 938	476	8 988	12 665	3 676
12 Ene	4 206	14 628	10 421	15 535	23 050	7 514	10 090	10 150	60	-691	-	691	6 137	12 900	6 763
Feb	4 150	11 938	7 787	26 117	45 078	18 960	3 354	10 342	6 987	2 834	4 820	1 986	19 929	29 916	9 987
Mar	4 456	14 029	9 573	425	16 039	15 614	2 796	6 108	3 313	-76	-	76	-2 294	9 931	12 225
Abr	-222	11 069	11 291	-3 193	11 770	14 963	500	1 000	500	-1 574	1 109	2 684	-2 119	9 661	11 780
May	878	8 166	7 288	2 343	13 765	11 422	5 900	8 100	2 200	-154	657	810	-3 404	5 008	8 412
Jun	2 607	11 840	9 233	25 957	43 155	17 199	29 180	29 650	470	-6 137	1 192	7 329	2 913	12 313	9 400
Jul	4 797	12 654	7 856	11 786	17 799	6 012	13 971	14 500	529	-387	-	387	-1 798	3 299	5 097
Ago	-399	5 932	6 331	4 266	8 054	3 788	6 500	6 500	-	-1 365	-	1 365	-868	1 554	2 422
Sep	-3 573	4 941	8 514	-4 852	5 425	10 277	-2 850	3 400	6 250	-672	-	672	-1 330	2 025	3 355

Nota: Las emisiones en euros incluyen históricamente todas las emisiones denominadas en euros o cualquiera de sus denominaciones nacionales.
Las emisiones en dracmas griegas se incorporan a la categoría de 'emisiones en euros' a partir de enero de 2001.

21. MERCADO PRIMARIO DE VALORES
B) Instituciones financieras

21.9 Valores distintos de acciones emitidos en euros, excepto derivados financieros. Instituciones financieras monetarias
Detalle por instrumentos. Saldos vivos

	Valores nominales			A largo plazo						Millones de euros	
	Total	A corto plazo	Total	Valores hipotecarios	Obligaciones subordinadas	Otros valores	del cual		ICO (a)		
							Cédulas territoriales	ICO (a)			
										7	8
1	2	3	4	5	6	7	8				
06	334 884	60 646	274 238	132 353	28 546	113 339	12 245	7 637			
07	399 690	91 063	308 627	151 676	28 033	128 919	17 005	11 475			
08	373 129	60 005	313 124	168 379	27 131	117 614	17 130	13 844			
09	411 408	40 250	371 157	185 550	37 665	147 943	16 216	17 388			
10	423 011	21 016	401 995	198 813	47 527	155 655	18 536	28 584			
11	504 633	29 117	475 516	241 325	47 075	187 117	34 553	47 317			
11 Abr	450 571	22 348	428 223	213 080	46 982	168 162	20 754	41 243			
May	453 908	22 612	431 297	218 760	46 754	165 783	20 954	39 493			
Jun	452 931	19 758	433 173	220 835	46 689	165 649	21 954	41 523			
Jul	450 129	19 123	431 005	222 735	44 143	164 128	21 654	42 356			
Ago	451 979	18 048	433 932	222 735	44 108	167 089	24 318	42 573			
Sep	458 423	16 768	441 655	224 775	44 098	172 782	30 081	42 935			
Oct	476 814	21 907	454 907	234 247	42 410	178 250	33 253	44 867			
Nov	483 971	24 198	459 774	239 032	42 613	178 129	32 053	45 367			
Dic	504 633	29 117	475 516	241 325	47 075	187 117	34 553	47 317			
12 Ene	524 375	33 323	491 052	251 415	46 384	193 254	31 811	53 478			
Feb	554 642	37 473	517 169	254 769	49 217	213 183	32 486	57 182			
Mar	559 524	41 929	517 594	257 565	49 141	210 889	33 186	56 807			
Abr	556 109	41 707	514 401	258 065	47 567	208 770	33 551	56 832			
May	559 329	42 585	516 744	263 965	47 413	205 366	33 936	55 682			
Jun	587 892	45 192	542 700	293 145	41 276	208 279	36 010	56 022			
Jul	604 476	49 989	554 486	307 116	40 889	206 481	37 458	54 387			
Ago	608 343	49 590	558 753	313 616	39 524	205 613	35 658	54 658			
Sep	599 918	46 017	553 901	310 766	38 852	204 282	33 580	55 576			

Nota: Las emisiones en euros incluyen históricamente todas las emisiones denominadas en euros o cualquiera de sus denominaciones nacionales.

Las emisiones en dracmas griegas se incorporan a la categoría de 'emisiones en euros' a partir de enero de 2001.

(a) Incluye las entidades oficiales de crédito, hasta su asimilación en junio de 1994 a bancos, por Ley 3/94, de 14 de abril. Desde esa fecha se incluyen en bancos.

21. MERCADO PRIMARIO DE VALORES
B) Instituciones financieras

21.10 Acciones y participaciones en fondos de inversión
Detalle por sectores
Emisiones netas, ofertas públicas de venta y saldos vivos

Millones de euros

	Emisiones netas								Ofertas públicas de venta		Saldos vivos (a precio de mercado)			
	Acciones						Participaciones en fondos de inversión				Acciones cotizadas		Participaciones en fondos de inversión	
	Cotizadas		No cotizadas								Total		del cual	
	Total	del cual OIFM	Total	del cual OIFM					Total	del cual OIFM	Total	del cual OIFM	Total	del cual OIFM
1	2	3	4	5	6	7	8	9	10	11	12	13	14	
06	3 140	3 046	2 744	2 744	396	302	-10 861	-55 113	779	-	226 134	210 900	270 407	106
07	15 446	11 957	7 146	3 698	8 299	8 258	-22 008	-106	-	-	218 696	205 201	256 055	-
08	11 443	10 048	10 668	9 292	775	756	-69 535	-8 995	-	-	124 369	114 503	180 835	...
09	3 364	3 000	2 648	2 328	716	672	-	-	180 811	168 497
10	7 396	7 306	5 784	5 605	1 612	1 701	-	-	127 477	118 176
11	27 090	26 885	10 526	10 335	16 564	16 550	-	-	132 917	122 130
11 Abr	48	-	-	-	48	-	-	-	143 641	131 108
May	688	700	-	-	688	700	-	-	136 911	125 034
Jun	2 231	2 044	2 235	2 044	-4	-	-	-	148 931	137 295
Jul	8 468	8 468	5 922	5 922	2 547	2 547	-	-	147 598	136 300
Ago	2 722	2 714	-	-	2 722	2 714	-	-	132 334	121 522
Sep	2 695	2 702	2	2	2 694	2 700	-	-	127 542	117 171
Oct	2 461	2 461	8	8	2 453	2 453	-	-	132 540	121 005
Nov	-1	-	-	-	-1	-	-	-	124 999	114 247
Dic	6 489	6 498	1 949	1 949	4 540	4 549	-	-	132 917	122 130
12 Ene	635	636	636	636	-1	-	-	-	135 716	124 500
Feb	1 271	1 271	1 271	1 271	-	-	-	-	136 458	125 265
Mar	2 113	2 117	1 807	1 807	306	310	-	-	123 305	112 713
Abr	1 287	1 287	1 287	1 287	-	-	-	-	108 476	98 999
May	-	-	-	-	-	-	-	-	90 875	83 732
Jun	6 909	6 909	3 672	3 672	4 474	4 474	-	-	109 832	102 170
Jul	5 306	5 307	4 071	4 071	-1	-	-	-	108 655	101 479
Ago	796	798	798	798	-3	-	-	-	128 148	119 162
Sep	187	190	190	190	-3	-	-	-	129 372	119 795

21. MERCADO PRIMARIO DE VALORES
C) Administraciones Públicas

21.11 Valores distintos de acciones, exceptos derivados financieros
Administración central
Detalle por instrumentos. Emisiones netas

Valores nominales

Millones de euros

	A corto plazo					A largo plazo							
	Total	Letras y pagarés del Tesoro	Papel comercial	Valores asumidos	Total	En euros					En monedas distintas del euro		
						Total	Bonos (a)	Obligaciones y notas (b)	Euro-notas	Valores asumidos	Total	Bonos y obligaciones	Euro-notas
06	-4 789	-1 993	-1 993	-	-2 796	-1 790	-7 690	6 082	-	-181	-1 006	-1 006	-
07	-4 716	1 144	1 144	-	-5 860	-5 737	-15 853	10 116	-	-	-123	-	-123
08	50 208	19 630	19 630	-	30 578	29 363	10 652	19 011	-	-301	1 215	-951	2 166
09	119 397	33 439	33 439	-	85 958	84 487	38 926	45 620	-	-60	1 472	-	1 472
10	63 228	4 244	4 244	-	58 984	59 652	25 858	33 831	-	-36	-668	-67	-601
11	69 927	851	851	-	69 076	70 478	41 653	28 825	-	-	-1 402	-	-1 402
11 E-O	43 942	-1 616	-1 616	-	45 557	46 959	32 931	14 029	-	-	-1 402	-	-1 402
12 E-O	34 336	-10 750	-10 750	-	45 086	47 792	29 099	18 693	-	-	-2 706	-	-2 706
11 Ago	1 391	-2 714	-2 714	-	4 105	4 105	2 728	1 378	-	-	-	-	-
Sep	8 449	737	737	-	7 712	7 712	3 621	4 091	-	-	-	-	-
Oct	-4 028	-1 652	-1 652	-	-2 376	-2 376	7 811	-10 187	-	-	-	-	-
Nov	9 834	223	223	-	9 611	9 611	5 280	4 330	-	-	-	-	-
Dic	16 152	2 244	2 244	-	13 908	13 908	3 442	10 466	-	-	-	-	-
12 Ene	15 779	-1 025	-1 025	-	16 804	16 804	11 495	5 309	-	-	-	-	-
Feb	9 996	-4 554	-4 554	-	14 550	14 550	8 622	5 929	-	-	-	-	-
Mar	5 418	-2 179	-2 179	-	7 597	8 355	6 322	2 033	-	-	-758	-	-758
Abr	-12 998	-5 578	-5 578	-	-7 419	-7 419	-9 850	2 431	-	-	-	-	-
May	3 512	-1 958	-1 958	-	5 470	5 470	3 374	2 096	-	-	-	-	-
Jun	1 966	-2 869	-2 869	-	4 835	4 835	3 518	1 317	-	-	-	-	-
Jul	-6 162	768	768	-	-6 930	-6 930	3 573	-10 504	-	-	-	-	-
Ago	2 320	-1 223	-1 223	-	3 544	3 544	1 226	2 318	-	-	-	-	-
Sep	19 260	7 376	7 376	-	11 884	13 833	10 401	3 432	-	-	-1 949	-	-1 949
Oct	-4 755	494	494	-	-5 249	-5 249	-9 581	4 332	-	-	-	-	-

Nota: Las emisiones en euros incluyen históricamente todas las emisiones denominadas en euros o cualquiera de sus denominaciones nacionales.

(a) Incluye deuda desgravable emitida desde 1977 y amortizada en 1991.

(b) Incluye deuda emitida antes de 1977 y deuda perpetua amortizadas o canjeadas en 1998.

21. MERCADO PRIMARIO DE VALORES
C) Administraciones Públicas

21.12 Valores distintos de acciones, excepto derivados financieros
Administración central
Detalle por instrumentos. Saldos vivos

Valores nominales

Millones de euros

	A corto plazo					A largo plazo							
	Total	Letras y pagarés del Tesoro	Papel comercial	Valores asumidos	Total	En euros					En monedas distintas del euro		
						Total	Bonos (a)	Obligaciones y notas (b)	Euro-notas	Valores asumidos	Total	Bonos y obligaciones	Euro-notas
06	309 205	31 301	31 301	-	277 904	273 779	67 377	205 849	-	553	4 125	1 228	2 897
07	304 103	32 444	32 444	-	271 659	268 041	51 524	215 964	-	553	3 617	1 101	2 517
08	354 739	52 074	52 074	-	302 665	297 404	62 176	234 976	-	252	5 261	63	5 198
09	473 897	85 513	85 513	-	388 384	381 890	101 102	280 596	-	192	6 493	68	6 426
10	537 697	89 756	89 756	-	447 940	441 543	126 960	314 427	-	156	6 398	-	6 398
11	607 717	90 608	90 608	-	517 109	512 020	168 613	343 252	-	156	5 089	-	5 089
11 May	573 691	88 903	88 903	-	484 788	478 833	136 287	342 390	-	156	5 955	-	5 955
Jun	584 040	91 391	91 391	-	492 649	486 722	140 984	345 583	-	156	5 927	-	5 927
Jul	575 458	91 770	91 770	-	483 689	479 061	145 730	333 174	-	156	4 628	-	4 628
Ago	576 797	89 056	89 056	-	487 741	483 166	148 458	334 552	-	156	4 575	-	4 575
Sep	585 553	89 793	89 793	-	495 760	490 878	152 079	338 643	-	156	4 882	-	4 882
Oct	581 350	88 141	88 141	-	493 209	488 502	159 890	328 455	-	156	4 707	-	4 707
Nov	591 386	88 364	88 364	-	503 022	498 113	165 171	332 786	-	156	4 910	-	4 910
Dic	607 717	90 608	90 608	-	517 109	512 020	168 613	343 252	-	156	5 089	-	5 089
12 Ene	623 417	89 582	89 582	-	533 835	528 825	180 107	348 561	-	156	5 010	-	5 010
Feb	633 287	85 028	85 028	-	548 259	543 375	188 729	354 490	-	156	4 884	-	4 884
Mar	638 735	82 849	82 849	-	555 886	551 730	195 500	356 523	-	156	4 157	-	4 157
Abr	625 799	77 270	77 270	-	548 529	544 311	185 200	358 954	-	156	4 218	-	4 218
May	629 586	75 312	75 312	-	554 274	549 781	188 574	361 050	-	156	4 493	-	4 493
Jun	631 481	72 444	72 444	-	559 037	554 616	192 093	362 367	-	156	4 421	-	4 421
Jul	625 440	73 212	73 212	-	552 229	547 686	195 666	351 863	-	156	4 543	-	4 543
Ago	627 644	71 988	71 988	-	555 655	551 229	196 892	354 181	-	156	4 426	-	4 426
Sep	646 821	79 364	79 364	-	567 457	565 062	207 293	357 613	-	156	2 395	-	2 395
Oct	642 036	79 858	79 858	-	562 178	559 813	197 712	361 945	-	156	2 365	-	2 365

Nota: Las emisiones en euros incluyen históricamente todas las emisiones denominadas en euros o cualquiera de sus denominaciones nacionales.

Véase nota del cuadro 12.9 en que se explica cómo se relacionan los datos de la deuda en valores distintos de acciones de la Administración Central elaborada según la metodología del Protocolo de Déficit Excesivo y los datos de este cuadro.

(a) Incluye deuda desgravable emitida desde 1977 y amortizada en 1991.

(b) Incluye deuda emitida antes de 1977 y deuda perpetua amortizadas o canjeadas en 1998.

21. MERCADO PRIMARIO DE VALORES
C) Administraciones Públicas

21.13 Valores distintos de acciones, excepto derivados financieros
Administración central
Saldos vivos por plazos al vencimiento

Valores nominales

Millones de euros

	Total saldo vivo	Vencimientos											
		Hasta el plazo de 1 año			Entre 1 y 2 años			Entre 2 y 3 años	Entre 3 y 4 años	Entre 4 y 5 años	Entre 5 y 10 años	A más de 10 años	Plazo indefinido: perpetua
		Total	Letras, pagares del Tesoro, papel cial y val.asumidos	A medio y largo plazo y euronotas	Total	Letras y pagarés del Tesoro y papel comercial	A medio y largo plazo y euronotas						
1	2	3	4	5	6	7	8	9	10	11	12	13	
01	298 404	53 382	28 526	24 856	45 970	7 058	38 912	29 060	29 581	17 012	81 799	41 600	-
02	304 684	65 661	29 473	36 189	38 335	6 358	31 977	29 670	20 956	11 277	92 204	46 580	-
03	303 802	63 436	32 520	30 915	35 370	6 246	29 124	31 287	17 847	22 473	93 224	40 165	-
04	310 084	58 565	30 015	28 550	39 444	7 097	32 347	26 706	21 307	29 927	86 636	47 498	-
05	314 504	57 756	26 907	30 850	39 104	6 387	32 717	21 157	32 159	23 312	88 457	52 559	-
06	309 205	56 062	25 077	30 985	36 587	6 224	30 363	32 536	28 524	24 962	74 356	56 178	-
07	304 103	64 357	32 444	31 912	32 416	-	32 416	29 899	24 962	23 596	86 948	41 925	-
08	354 739	84 549	52 074	32 475	35 713	-	35 713	41 941	25 386	28 246	87 650	51 253	-
08 IV	354 739	84 549	52 074	32 475	35 713	-	35 713	41 941	25 386	28 246	87 650	51 253	-
09 I	385 035	95 784	63 339	32 446	18 471	-	18 471	46 935	43 874	25 158	85 393	69 419	-
09 II	418 327	103 000	70 675	32 326	32 469	-	32 469	41 696	42 259	27 597	87 530	83 775	-
09 III	441 052	115 248	78 544	36 704	32 402	-	32 402	43 243	48 569	26 624	94 521	80 445	-
09 IV	473 897	121 206	85 513	35 693	46 517	-	46 517	49 455	39 198	41 075	101 941	74 505	-
10 I	485 008	97 384	78 923	18 461	53 558	4 866	48 692	61 829	40 655	49 260	90 407	91 916	-
10 II	503 336	105 253	72 677	32 576	56 000	10 082	45 918	66 032	31 500	56 694	121 295	86 550	-
10 III	515 952	110 770	78 269	32 501	54 281	10 364	43 917	65 907	34 027	49 528	101 292	100 147	-
10 IV	537 697	129 101	82 475	46 626	57 547	7 281	50 265	59 965	41 205	34 948	117 786	97 146	-
11 I	573 002	129 160	80 582	48 578	70 281	8 087	62 194	62 131	50 406	35 504	113 235	112 286	-
11 II	584 040	130 012	84 463	45 549	72 866	6 928	65 938	56 187	68 074	28 652	121 295	106 955	-
11 III	585 553	126 336	82 431	43 905	73 284	7 362	65 922	59 088	55 828	31 898	131 161	107 958	-
11 IV	607 717	134 601	84 711	49 890	72 020	5 897	66 123	67 582	39 508	43 583	137 870	112 553	-
12 I	638 735	135 601	73 616	61 985	80 756	9 232	71 523	70 451	53 246	50 893	138 506	109 281	-
12 II	631 481	131 887	65 809	66 078	76 335	6 634	69 700	81 146	53 926	36 600	142 281	109 306	-
12 III	646 821	141 712	73 658	68 054	75 610	5 706	69 904	86 138	46 947	56 718	130 387	109 309	-

21. MERCADO PRIMARIO DE VALORES
C) Administraciones Públicas

21.14 Valores distintos de acciones, excepto derivados financieros
Administración central
Vida media

Años

	Total	A corto plazo				A largo plazo						
		Total	Letras y pagarés del Tesoro	Papel comercial	Valores asumidos	Total	En euros			En monedas distintas del euro		
							Emitidos por la Adción. Central		Valores asumidos	Emitidos por la Adción. Central		
							Bonos y obligaciones	Euronotas		Bonos y obligaciones	Euronotas	
1	2	3	4	5	6	7	8	9	10	11		
01	5,88	0,65	0,65	-	...	6,59	6,70	-	2,82	-	3,64	8,45
02	5,91	0,64	0,64	-	...	6,61	6,72	-	2,66	-	3,01	7,76
03	6,00	0,61	0,61	-	...	6,79	6,92	-	3,33	-	1,99	7,26
04	6,16	0,69	0,69	-	0,50	6,90	6,98	-	6,12	-	1,58	7,81
05	6,61	0,69	0,69	-	-	7,31	7,38	-	5,59	-	1,69	6,10
06	6,69	0,71	0,71	-	-	7,36	7,41	-	6,27	-	1,65	5,32
07	6,82	0,50	0,50	-	-	7,58	7,64	-	5,58	-	0,65	4,59
08	6,58	0,53	0,53	-	-	7,62	7,69	-	10,19	-	1,50	3,59
08 IV	6,58	0,53	0,53	-	-	7,62	7,69	-	10,19	-	1,50	3,59
09 I	6,79	0,51	0,51	-	-	8,03	8,12	-	9,94	-	0,50	3,43
09 II	6,67	0,46	0,46	-	-	7,93	8,01	-	12,73	-	0,50	3,19
09 III	6,74	0,44	0,44	-	-	8,11	8,22	-	12,48	-	0,50	2,75
09 IV	6,44	0,42	0,42	-	-	7,77	7,85	-	12,23	-	0,50	3,11
10 I	6,79	0,49	0,49	-	-	8,10	8,19	-	11,98	-	-	2,84
10 II	6,67	0,55	0,55	-	-	7,88	7,97	-	11,73	-	-	2,60
10 III	6,75	0,56	0,56	-	-	8,04	8,11	-	14,18	-	-	2,70
10 IV	6,62	0,53	0,53	-	-	7,84	7,91	-	13,93	-	-	2,94
11 I	6,58	0,55	0,55	-	-	7,69	7,75	-	13,68	-	-	2,70
11 II	6,57	0,55	0,55	-	-	7,69	7,75	-	13,43	-	-	2,48
11 III	6,55	0,52	0,52	-	-	7,64	7,69	-	13,18	-	-	2,98
11 IV	6,42	0,48	0,48	-	-	7,46	7,51	-	12,93	-	-	2,71
12 I	6,26	0,52	0,52	-	-	7,12	7,15	-	12,68	-	-	2,89
12 II	6,21	0,52	0,52	-	-	6,95	6,98	-	12,43	-	-	2,65
12 III	6,01	0,51	0,51	-	-	6,78	6,79	-	12,18	-	-	4,35

Nota: Las emisiones en euros incluyen históricamente todas las emisiones denominadas en euros o cualquiera de sus denominaciones nacionales.

(a) Sin incluir euronotas y papel comercial hasta el primer trimestre de 1996.

21. MERCADO PRIMARIO DE VALORES
C) Administraciones Públicas

21.15 Valores distintos de acciones emitidos en euros, excepto derivados financieros. Administración central
Emisiones netas, emisiones brutas y amortizaciones

Valores nominales

Millones de euros

	A corto plazo Letras, pagarés del Tesoro, papel comercial y valores asumidos						A largo plazo								
	Total						Del cual								
							Bonos (a)			Obligaciones y notas (b)			Valores asumidos		
	Emisio- nes netas	Emisio- nes brutas	Amortiza- ciones	Emisio- nes netas	Emisio- nes brutas	Amortiza- ciones	Emisio- nes netas	Emisio- nes brutas	Amortiza- ciones	Emisio- nes netas	Emisio- nes brutas	Amortiza- ciones	Emisio- nes netas	Emisio- nes brutas	Amortiza- ciones
1	2	3	4	5	6	7	8	9	10	11	12	13	14	15	
06	-1 993	25 891	27 884	-1 790	32 071	33 861	-7 690	16 718	24 409	6 082	15 353	9 271	-181	-	181
07	1 144	26 971	25 827	-5 737	25 120	30 857	-15 853	10 460	26 313	10 116	14 660	4 544	-	-	-
08	19 630	52 657	33 027	29 363	59 953	30 590	10 652	23 647	12 995	19 011	36 306	17 294	-301	-	301
09	33 439	109 999	76 560	84 487	115 884	31 397	38 926	53 534	14 608	45 620	62 349	16 729	-60	-	60
10	4 244	114 660	110 417	59 652	94 963	35 311	25 858	43 921	18 063	33 831	51 042	17 212	-36	-	36
11	851	101 843	100 992	70 478	116 067	45 589	41 653	57 656	16 003	28 825	58 411	29 587	-	-	-
11 E-O	-1 616	83 890	85 506	46 959	92 529	45 569	32 931	48 913	15 983	14 029	43 615	29 587	-	-	-
12 E-O	-10 750	80 246	90 996	47 792	94 977	47 185	29 099	61 463	32 364	18 693	33 514	14 821	-	-	-
11 Ago	-2 714	9 142	11 856	4 105	4 105	-	2 728	2 728	-	1 378	1 378	-	-	-	-
Sep	737	8 075	7 338	7 712	7 712	-	3 621	3 621	-	4 091	4 091	-	-	-	-
Oct	-1 652	8 390	10 042	-2 376	11 998	14 374	7 811	8 092	281	-10 187	3 906	14 093	-	-	-
Nov	223	6 427	6 204	9 611	9 611	-	5 280	5 280	-	4 330	4 330	-	-	-	-
Dic	2 244	11 526	9 282	13 908	13 928	20	3 442	3 462	20	10 466	10 466	-	-	-	-
12 Ene	-1 025	7 586	8 611	16 804	16 824	20	11 495	11 515	20	5 309	5 309	-	-	-	-
Feb	-4 554	8 482	13 036	14 550	15 888	1 338	8 622	8 622	-	5 929	7 267	1 338	-	-	-
Mar	-2 179	7 635	9 815	8 355	8 355	-	6 322	6 322	-	2 033	2 033	-	-	-	-
Abr	-5 578	5 492	11 070	-7 419	5 130	12 549	-9 850	2 089	11 939	2 431	3 041	610	-	-	-
May	-1 958	5 577	7 535	5 470	5 470	-	3 374	3 374	-	2 096	2 096	-	-	-	-
Jun	-2 869	6 409	9 277	4 835	4 835	-	3 518	3 518	-	1 317	1 317	-	-	-	-
Jul	768	6 856	6 087	-6 930	5 982	12 913	3 573	3 613	39	-10 504	2 369	12 873	-	-	-
Ago	-1 223	8 592	9 815	3 544	3 544	-	1 226	1 226	-	2 318	2 318	-	-	-	-
Sep	7 376	13 970	6 595	13 833	13 933	100	10 401	10 501	100	3 432	3 432	-	-	-	-
Oct	494	9 648	9 154	-5 249	15 017	20 266	-9 581	10 685	20 266	4 332	4 332	-	-	-	-

Nota: Las emisiones en euros incluyen históricamente todas las emisiones denominadas en euros o cualquiera de sus denominaciones nacionales.

(a) Incluye deuda desgravable emitida desde 1977 y amortizada en 1991.

(b) Incluye deuda emitida antes de 1977 y deuda perpetua amortizadas o canjeadas en 1998.

21. MERCADO PRIMARIO DE VALORES
C) Administraciones Públicas

21.16 Valores distintos de acciones, excepto derivados financieros
Administración central
Tipos de interés a la emisión: subastas

Porcentajes

	A largo plazo										A corto plazo					
	Bonos a 3 años		Bonos a 5 años		Obligaciones a 10 años		Obligaciones a 15 años		Obligaciones a 30 años		Letras del Tesoro a 6 meses		Letras del Tesoro a 1 año		Letras del Tesoro a 18 meses	
	Tipo medio ponderado	Tipo marginal	Tipo medio ponderado	Tipo marginal	Tipo medio ponderado	Tipo marginal	Tipo medio ponderado	Tipo marginal	Tipo medio ponderado	Tipo marginal	Tipo medio ponderado	Tipo marginal	Tipo medio ponderado	Tipo marginal	Tipo medio ponderado	Tipo marginal
	1	2	3	4	5	6	7	8	9	10	11	12	13	14	15	16
06	3,35	3,36	3,57	3,57	3,78	3,78	-	-	4,04	4,04	-	-	3,25	3,26	3,37	3,37
07	3,99	4,00	4,16	4,16	4,24	4,24	-	-	4,62	4,63	4,03	4,04	4,09	4,11	3,90	3,90
08	3,90	3,93	4,09	4,10	4,46	4,47	4,92	4,92	4,75	4,76	2,95	2,99	3,74	3,78	-	-
09	2,27	2,30	2,97	2,99	3,98	3,99	4,44	4,45	4,82	4,83	0,81	0,83	1,02	1,04	-	-
10	2,75	2,79	3,23	3,27	4,49	4,51	4,94	4,96	5,09	5,11	1,19	1,24	1,74	1,80	2,11	2,17
11	4,06	4,10	4,61	4,64	5,51	5,55	5,97	5,99	5,95	5,96	2,37	2,42	3,23	3,30	3,58	3,64
11 May	-	-	4,55	4,56	5,40	5,41	-	-	6,00	6,01	1,77	1,80	2,55	2,57	3,09	3,13
Jun	4,04	4,05	4,23	4,25	5,35	5,37	6,03	6,04	-	-	1,78	1,79	2,70	2,73	3,26	3,30
Jul	4,29	4,32	4,87	4,89	5,90	5,92	6,19	6,22	-	-	2,52	2,65	3,70	3,76	3,91	3,98
Ago	4,81	4,90	-	-	4,99	5,05	-	-	-	-	2,19	2,22	3,34	3,40	3,59	3,65
Sep	-	-	4,49	4,52	5,16	5,20	-	-	-	-	2,66	2,73	3,59	3,65	3,81	3,90
Oct	3,50	3,52	-	-	5,43	5,45	-	-	-	-	3,30	3,35	3,61	3,69	3,80	3,86
Nov	4,27	4,36	4,85	4,89	6,98	7,09	-	-	-	-	5,23	5,33	5,03	5,20	5,16	5,32
Dic	5,19	5,20	5,55	5,56	5,55	5,57	-	-	-	-	2,43	2,53	4,05	4,09	4,23	4,25
12 Ene	3,38	3,58	3,91	3,95	5,40	5,47	-	-	-	-	1,85	1,90	2,05	2,15	2,40	2,49
Feb	2,97	3,13	3,57	3,70	4,83	4,90	-	-	-	-	0,76	0,78	1,90	1,95	2,31	2,39
Mar	2,44	2,52	4,19	4,24	-	-	-	-	-	-	0,84	0,87	1,42	1,47	1,71	1,77
Abr	3,46	3,52	4,32	4,37	5,74	5,78	-	-	-	-	1,58	1,63	2,62	2,74	3,11	3,20
May	5,11	5,13	4,96	4,98	-	-	-	-	-	-	1,74	1,79	2,99	3,10	3,30	3,40
Jun	5,46	5,51	6,07	6,20	6,04	6,12	-	-	-	-	3,24	3,37	5,07	5,20	5,11	5,35
Jul	5,20	5,30	6,46	6,54	6,70	6,80	-	-	-	-	3,69	3,95	3,92	3,99	4,24	4,35
Ago	4,77	4,85	5,97	6,06	6,65	6,71	-	-	-	-	2,03	2,10	3,07	3,21	3,33	3,45
Sep	3,55	3,55	4,58	4,58	5,67	5,70	-	-	-	-	1,89	1,92	2,83	2,98	3,07	3,15
Oct	3,23	3,27	3,98	4,00	5,46	5,47	-	-	-	-	2,02	2,10	2,82	2,86	3,02	3,07

21. MERCADO PRIMARIO DE VALORES
C) Administraciones Públicas

21.17 Valores distintos de acciones, excepto derivados financieros
Comunidades autónomas y Corporaciones locales
Detalle por instrumentos. Emisiones netas

Valores nominales

Millones de euros

	Comunidades autónomas							Corporaciones locales				
	Total	A corto plazo			A largo plazo			Total	A corto plazo	A largo plazo		
		Total	En euros	En monedas distintas del euro	Total	En euros	En monedas distintas del euro			Total	En euros	En monedas distintas del euro
1	2	3	4	5	6	7	8	9	10	11	12	
06	1 827	-141	-228	87	1 968	1 448	519	228	-	228	228	-
07	223	283	251	32	-60	357	-417	131	-	131	131	-
08	1 386	430	209	221	956	540	417	-14	-	-14	-14	-
09	8 760	-168	-158	-10	8 928	7 917	1 011	-139	-	-139	-139	-
10	13 437	85	619	-534	13 352	13 127	225	-114	-	-114	-114	-
11	8 083	5 566	5 743	-177	2 517	2 886	-370	-421	-	-421	-421	-
11 E-O	7 508	1 965	1 951	15	5 543	5 807	-265	-165	-	-165	-165	-
12 E-O	1 499	5	6	-1	1 494	1 589	-96	-300	-	-300	-300	-
11 Ago	-381	-351	-373	23	-30	-30	-	-	-	-	-	-
Sep	102	4	7	-3	99	99	-	-	-	-	-	-
Oct	820	-93	-89	-4	913	913	-	-35	-	-35	-35	-
Nov	944	2 636	2 747	-111	-1 692	-1 692	-	-48	-	-48	-48	-
Dic	-369	965	1 045	-81	-1 334	-1 229	-105	-208	-	-208	-208	-
12 Ene	-72	-33	-33	-	-39	-39	-	-	-	-	-	-
Feb	434	26	26	-	408	408	-	-	-	-	-	-
Mar	2 162	406	406	-	1 756	1 756	-	-	-	-	-	-
Abr	14	-137	-145	8	151	151	-	-90	-	-90	-90	-
May	-1 230	-1 394	-1 396	2	164	164	-	-	-	-	-	-
Jun	159	299	310	-10	-140	-140	-	-30	-	-30	-30	-
Jul	-933	-8	-8	-	-925	-925	-	-	-	-	-	-
Ago	-226	-131	-131	-	-96	-	-96	-	-	-	-	-
Sep	1 895	995	995	-	900	900	-	-	-	-	-	-
Oct	-704	-18	-18	-	-686	-686	-	-180	-	-180	-180	-

Nota: Las emisiones en euros incluyen históricamente todas las emisiones denominadas en euros o cualquiera de sus denominaciones nacionales.

21. MERCADO PRIMARIO DE VALORES
C) Administraciones Públicas

21.18 Valores distintos de acciones, excepto derivados financieros
Comunidades autónomas y Corporaciones locales
Detalle por instrumentos. Saldos vivos

Valores nominales

Millones de euros

	Comunidades autónomas							Corporaciones locales				
	Total	A corto plazo			A largo plazo			Total	A corto plazo	A largo plazo		
		Total	En euros	En monedas distintas del euro	Total	En euros	En monedas distintas del euro			Total	En euros	En monedas distintas del euro
1	2	3	4	5	6	7	8	9	10	11	12	
06	31 216	1 514	1 127	387	29 702	28 237	1 465	2 461	-	2 461	2 461	-
07	31 299	1 752	1 378	374	29 547	28 594	953	2 593	-	2 593	2 593	-
08	32 785	2 245	1 587	658	30 540	29 134	1 405	2 579	-	2 579	2 579	-
09	41 577	2 091	1 429	663	39 486	37 051	2 435	2 440	-	2 440	2 440	-
10	55 483	2 228	2 047	181	53 255	50 178	3 077	2 326	-	2 326	2 326	-
11	63 682	7 790	7 790	-	55 892	53 064	2 828	1 904	-	1 904	1 904	-
11 May	62 108	5 327	4 917	410	56 781	54 036	2 746	2 226	-	2 226	2 226	-
Jun	62 674	4 872	4 675	197	57 801	55 029	2 773	2 196	-	2 196	2 196	-
Jul	62 538	4 635	4 454	181	57 904	55 004	2 900	2 196	-	2 196	2 196	-
Ago	62 106	4 280	4 080	199	57 826	54 974	2 852	2 196	-	2 196	2 196	-
Sep	62 221	4 280	4 087	192	57 941	55 072	2 869	2 196	-	2 196	2 196	-
Oct	62 990	4 189	3 998	191	58 801	55 985	2 815	2 160	-	2 160	2 160	-
Nov	63 984	6 825	6 745	80	57 160	54 294	2 866	2 112	-	2 112	2 112	-
Dic	63 682	7 790	7 790	-	55 892	53 064	2 828	1 904	-	1 904	1 904	-
12 Ene	63 612	7 757	7 757	-	55 855	53 026	2 829	1 904	-	1 904	1 904	-
Feb	63 990	7 783	7 783	-	56 207	53 434	2 773	1 904	-	1 904	1 904	-
Mar	66 147	8 189	8 189	-	57 958	55 190	2 768	1 904	-	1 904	1 904	-
Abr	66 195	8 052	8 044	8	58 143	55 341	2 803	1 814	-	1 814	1 814	-
May	65 055	6 659	6 649	10	58 397	55 504	2 892	1 814	-	1 814	1 814	-
Jun	65 186	6 958	6 958	-	58 228	55 364	2 863	1 784	-	1 784	1 784	-
Jul	64 306	6 950	6 950	-	57 356	54 440	2 916	1 784	-	1 784	1 784	-
Ago	64 043	6 819	6 819	-	57 223	54 440	2 784	1 784	-	1 784	1 784	-
Sep	65 901	7 814	7 814	-	58 087	55 340	2 747	1 784	-	1 784	1 784	-
Oct	65 171	7 796	7 796	-	57 374	54 654	2 721	1 604	-	1 604	1 604	-

Nota: Las emisiones en euros incluyen históricamente todas las emisiones denominadas en euros o cualquiera de sus denominaciones nacionales.

Véanse las notas de los cuadros 13.7 y 14.7 en que se explica cómo se relacionan los datos de la deuda en valores distintos de acciones de las comunidades autónomas y corporaciones locales elaborada según la metodología del Protocolo de Déficit Excesivo y los datos de este cuadro.

21. MERCADO PRIMARIO DE VALORES
C) Administraciones Públicas

21.19 Valores distintos de acciones emitidos en euros, excepto derivados financieros. Comunidades autónomas y Corporaciones locales
Emisiones netas, emisiones brutas y amortizaciones

Valores nominales

Millones de euros

	Comunidades autónomas						Corporaciones locales			
	A corto plazo			A largo plazo			A corto plazo		A largo plazo	
	Emisiones netas	Emisiones brutas	Amortizaciones	Emisiones netas	Emisiones brutas	Amortizaciones	Emisiones netas	Emisiones brutas	Amortizaciones	
1	2	3	4	5	6	7	8	9	10	
06	-228	2 941	3 169	1 448	4 370	2 922	-	228	590	362
07	251	2 859	2 608	357	3 381	3 024	-	131	496	364
08	209	3 297	3 088	540	3 329	2 789	-	-14	208	222
09	-158	3 678	3 837	7 917	11 544	3 627	-	-139	51	190
10	619	4 988	4 369	13 127	18 223	5 096	-	-114	-	114
11	5 743	11 046	5 304	2 886	11 000	8 113	-	-421	-	421
11 E-O	1 951	7 191	5 240	5 807	8 392	2 585	-	-165	-	165
12 E-O	6	5 444	5 438	1 589	6 293	4 704	-	-300	-	300
11 Ago	-373	174	547	-30	20	50	-	-	-	-
Sep	7	114	107	99	469	370	-	-	-	-
Oct	-89	264	353	913	963	50	-	-35	-	35
Nov	2 747	2 770	24	-1 692	2 006	3 698	-	-48	-	48
Dic	1 045	1 086	40	-1 229	601	1 830	-	-208	-	208
12 Ene	-33	224	257	-39	87	125	-	-	-	-
Feb	26	28	3	408	1 424	1 016	-	-	-	-
Mar	406	407	1	1 756	1 756	-	-	-	-	-
Abr	-145	69	213	151	301	150	-	-90	-	90
May	-1 396	2 159	3 554	164	1 027	863	-	-	-	-
Jun	310	323	13	-140	5	145	-	-30	-	30
Jul	-8	312	321	-925	21	946	-	-	-	-
Ago	-131	305	436	-	-	-	-	-	-	-
Sep	995	1 311	316	900	1 000	100	-	-	-	-
Oct	-18	307	325	-686	673	1 359	-	-180	-	180

Nota: Las emisiones en euros incluyen históricamente todas las emisiones denominadas en euros o cualquiera de sus denominaciones nacionales.

21. MERCADO PRIMARIO DE VALORES
D) Sociedades no financieras

21.20 Valores distintos de acciones, excepto derivados financieros
Detalle por instrumentos
Emisiones netas y saldos vivos

Valores nominales

Millones de euros

	Emisiones netas									Saldos vivos			
	Total	A corto plazo			A largo plazo			En monedas distintas del euro	Total	En euros		En monedas distintas del euro	
		Total	Emisiones brutas	Amortizaciones	Total	En euros				A corto plazo	A largo plazo		
						Total	Emisiones brutas						Amortizaciones
1	2	3	4	5	6	7	8	9	10	11	12	13	
06	993	1 314	7 785	6 471	-321	-321	342	663	-	11 606	4 102	7 504	-
07	1 626	-146	6 454	6 600	1 772	1 630	2 215	585	142	12 818	3 956	8 730	132
08	1 665	323	7 108	6 785	1 341	1 341	2 101	760	-	14 452	4 279	10 071	102
09	108	-2 033	6 697	8 730	2 141	1 989	3 798	1 809	153	14 565	2 246	12 059	259
10	-747	-1 566	3 401	4 967	819	732	2 360	1 628	86	13 855	681	12 792	383
11	1 040	236	1 167	932	805	832	1 325	494	-27	14 918	916	13 623	378
11 May	326	26	66	40	300	300	366	66	-	14 561	531	13 672	358
Jun	-97	25	48	23	-122	-122	2	124	-	14 463	556	13 550	357
Jul	159	158	201	43	1	1	1	-	-	14 634	714	13 551	369
Ago	-37	-37	10	47	-	-	-	-	-	14 595	677	13 551	367
Sep	130	130	187	57	-	-	-	-	-	14 747	807	13 551	390
Oct	111	138	309	171	-27	-27	-	27	-	14 843	945	13 524	374
Nov	-32	-35	22	57	3	3	3	-	-	14 828	910	13 526	391
Dic	76	6	172	166	70	97	124	27	-27	14 918	916	13 623	378
12 Ene	71	41	365	324	30	30	30	-	-	14 985	958	13 653	374
Feb	399	292	416	124	106	106	160	54	-	15 367	1 250	13 760	358
Mar	352	228	416	188	124	124	300	176	-	15 718	1 478	13 884	356
Abr	-38	-18	315	333	-21	-2	-	2	-19	15 688	1 461	13 881	346
May	-224	-37	268	304	-187	-187	181	368	-	15 490	1 424	13 694	372
Jun	513	-122	40	162	635	635	1 385	750	-	15 996	1 302	14 329	365
Jul	-210	-114	53	167	-96	-96	434	530	-	15 798	1 188	14 233	377
Ago	-83	-78	190	269	-5	-5	-	5	-	15 705	1 109	14 229	367
Sep	-98	-98	67	165	-	-	-	-	-	15 599	1 011	14 229	360
Oct	779	-48	120	168	826	826	826	-	-	16 371	964	15 055	352

Nota: Las emisiones en euros incluyen históricamente todas las emisiones denominadas en euros o cualquiera de sus denominaciones nacionales.

21. MERCADO PRIMARIO DE VALORES
E) Resto del mundo

21.21 Valores distintos de acciones, excepto derivados financieros
Detalle por sectores
Emisiones netas, emisiones brutas, amortizaciones y saldos vivos
Millones de euros

		Filiales de empresas españolas residentes en el resto del mundo								No residentes Emisiones en España Bonos matador			
		Filiales de Instituciones financieras				Filiales de sociedades no financieras							
		Emisiones netas	Emisiones brutas	Amortiza- ciones	Saldos vivos	Emisiones netas	Emisiones brutas	Amortiza- ciones	Saldos vivos	Emisiones netas	Emisiones brutas	Amortiza- ciones	Saldos vivos
		1	2	3	4	5	6	7	8	9	10	11	12
06	P	-2 562	8 467	11 029	40 910	-5 659	9 767	15 426	30 893	-883	323	1 206	3 024
07	P	8 221	28 992	20 770	48 156	1 252	11 299	10 047	31 596	-1 178	428	1 606	1 846
08	P	14 312	138 101	123 790	62 032	-1 406	13 142	14 548	30 302	-385	185	570	1 462
09	P	-3 435	119 566	123 001	58 957	1 426	18 470	17 043	31 648	-168	70	238	1 294
10	P	-10 626	161 906	172 532	50 265	1 961	29 369	27 408	34 037	-3	-	3	2 291
11	P	-19 913	79 208	99 121	30 472	763	28 897	28 134	35 086	-3	-	3	1 288
11	May	-483	10 582	11 065	51 218	725	2 758	2 033	35 887	-	-	-	1 290
	Jun	-5 312	8 409	13 721	45 803	-1 732	1 128	2 860	34 121	-1	-	1	1 289
	Jul	-4 157	5 687	9 844	41 994	74	2 034	1 960	34 328	-	-	-	1 289
	Ago	-4 979	2 289	7 269	36 792	-271	1 383	1 654	33 967	-	-	-	1 289
	Sep	-2 422	2 591	5 013	35 258	-591	1 127	1 718	33 812	-1	-	1	1 289
	Oct	-2 352	2 793	5 146	32 425	222	2 555	2 333	33 783	-	-	-	1 289
	Nov	-1 652	1 870	3 522	31 341	180	2 618	2 439	34 256	-	-	-	1 289
	Dic	-1 389	3 083	4 471	30 472	565	3 420	2 855	35 086	-1	-	1	1 288
12	Ene	5	2 928	2 922	30 291	2 303	4 389	2 086	37 275	-	-	-	1 288
	Feb	1 877	3 250	1 373	31 843	1 217	4 494	3 277	38 310	-	-	-	1 288
	Mar	-377	1 535	1 912	31 524	799	2 731	1 932	39 150	-1	-	1	1 287
	Abr	-2 311	1 372	3 684	29 399	829	3 114	2 286	40 092	-	-	-	1 287
	May	-1 966	746	2 712	28 376	-702	2 049	2 752	39 950	-	-	-	1 287
	Jun	-320	803	1 123	27 811	-1 197	960	2 157	38 620	-	-	-	1 287
	Jul	-132	1 155	1 287	28 112	-1 951	640	2 591	36 917	-	-	-	1 287
	Ago	304	804	500	27 985	-723	1 791	2 515	35 956	-	-	-	1 287
	Sep	1 905	2 879	973	29 493	2 322	4 459	2 137	38 061	-1	-	1	1 286
	Oct	-368	570	938	29 005	1 130	2 580	1 450	39 137	-	-	-	1 286

21. MERCADO PRIMARIO DE VALORES
F) Zona del euro

21.22 Valores distintos de acciones, excepto derivados financieros
Detalle por sectores y subsectores. Emisiones netas
Millones de euros

Fuente: BCE

Millones de euros

		En euros							En monedas distintas del euro		
		Total	Instituciones financieras			Administraciones públicas			Sociedades no financieras	Total del cual	
			Total	Monetarias	No monetarias	Total	Administración central	Otras administraciones públicas		Administración central	
		1	2	3	4	5	6	7	8	9	10
06		664 256	519 665	318 899	200 766	125 719	98 488	27 231	18 867	143 777	-14 331
07		895 384	720 259	418 499	301 760	136 328	121 381	14 948	38 801	107 562	-4 473
08		1 131 822	722 417	279 051	443 366	371 122	360 495	10 627	38 283	21 912	19 706
09		953 590	300 904	101 197	199 708	579 485	548 162	31 322	73 201	90 860	6 299
10		490 164	-460	-27 140	26 680	447 259	389 855	57 403	43 365	51 159	-7 829
11		570 390	218 983	281 469	-62 485	312 855	264 948	47 907	38 552	48 925	13 220
11	E-A	335 867	61 381	145 714	-84 332	245 366	225 569	19 797	29 120	49 904	8 837
12	E-A	286 465	31 700	112 203	-80 503	191 118	153 825	37 292	63 648	64 850	5 941
11	Jun	21 757	-24 143	-16 046	-8 097	51 098	44 961	6 137	-5 199	144	3 222
	Jul	-10 331	-2 840	-5 177	2 337	-16 402	-8 288	-8 115	8 911	-441	1 393
	Ago	31 817	16 789	31 320	-14 531	12 283	3 744	8 539	2 744	-12 287	1 019
	Sep	5 106	9 328	28 928	-19 600	-7 015	-9 055	2 040	2 794	1 744	80
	Oct	79 378	52 914	12 274	40 639	20 324	19 352	972	6 140	-9 456	3 870
	Nov	92 560	26 786	31 905	-5 119	61 196	42 390	18 806	4 578	8 251	2 744
	Dic	57 479	68 575	62 648	5 927	-7 016	-13 309	6 292	-4 079	-1 519	-2 312
12	Ene	90 121	26 860	26 843	17	57 039	49 570	7 469	6 222	-7 387	5 553
	Feb	144 176	80 215	73 730	6 485	55 889	42 678	13 212	8 072	16 482	2 073
	Mar	43 456	32 085	17 531	14 555	-704	-12 744	12 039	12 075	36 460	1 776
	Abr	-8 917	-9 380	-32 835	23 456	-12 546	-6 302	-6 243	13 008	6 504	-1 855
	May	43 516	-31 600	-19 494	-12 106	62 609	62 766	-157	12 507	17 068	-3 100
	Jun	607	-38 926	6 864	-45 790	38 322	30 923	7 399	1 211	-17 042	1 012
	Jul	-8 964	641	32 914	-32 273	-17 370	-20 710	3 340	7 765	37 292	6 357
	Ago	-17 530	-28 196	6 651	-34 847	7 878	7 644	234	2 788	-24 527	-5 876

Nota: Las emisiones en euros incluyen históricamente todas las emisiones denominadas en euros o cualquiera de sus denominaciones nacionales.

Las emisiones en dracmas griegas se incorporan a la categoría de 'emisiones en euros' a partir de enero de 2001.

Los importes correspondientes a España incluidos en el agregado zona del euro figuran en las columnas 1 a 9 del cuadro 21.1.

21. MERCADO PRIMARIO DE VALORES
F) Zona del euro

21.23 Valores distintos de acciones, excepto derivados financieros
Detalle por sectores y subsectores. Saldos vivos

Fuente: BCE

Millones de euros

	En euros							En monedas distintas del euro		
	Total	Instituciones financieras			Administraciones públicas			Sociedades no financieras	Total	del cual
		Total	Monetarias	No monetarias	Total	Administración central	Otras administraciones públicas			
1	2	3	4	5	6	7	8	9	10	
06	9 856 718	4 721 673	3 665 686	1 055 986	4 597 619	4 297 412	300 207	537 426	1 217 317	96 618
07	10 764 570	5 445 929	4 097 544	1 348 385	4 741 775	4 426 621	315 153	576 866	1 282 400	83 425
08	12 089 291	6 339 421	4 384 393	1 955 028	5 135 247	4 809 433	325 814	614 623	1 350 262	111 791
09	13 645 492	7 223 133	4 492 731	2 730 403	5 741 857	5 385 006	356 851	680 502	1 629 971	123 418
10	14 107 372	7 068 541	4 310 950	2 757 591	6 336 337	5 840 300	496 037	702 494	1 759 477	95 305
11	14 679 748	7 315 879	4 590 783	2 725 096	6 649 956	6 105 809	544 147	713 915	1 840 659	111 286
11 Mar	14 262 249	7 152 206	4 423 626	2 728 579	6 425 580	5 930 990	494 590	684 464	1 745 474	94 618
Abr	14 309 149	7 157 519	4 418 743	2 738 776	6 467 817	5 967 778	500 039	683 813	1 723 866	92 223
May	14 401 747	7 170 664	4 447 118	2 723 546	6 535 257	6 025 783	509 474	695 826	1 779 326	93 292
Jun	14 423 555	7 146 464	4 431 016	2 715 448	6 586 468	6 070 854	515 613	690 625	1 772 373	96 191
Jul	14 413 886	7 142 164	4 424 380	2 717 785	6 570 067	6 062 570	507 497	701 656	1 795 853	99 224
Ago	14 445 490	7 158 757	4 455 502	2 703 255	6 582 351	6 066 317	516 034	704 382	1 772 546	99 375
Sep	14 450 115	7 167 716	4 484 062	2 683 654	6 575 220	6 057 148	518 072	707 179	1 812 069	103 609
Oct	14 528 823	7 219 929	4 495 637	2 724 292	6 595 577	6 076 529	519 047	713 319	1 777 311	105 024
Nov	14 622 227	7 247 422	4 528 251	2 719 171	6 656 910	6 119 056	537 854	717 897	1 813 911	110 713
Dic	14 679 748	7 315 879	4 590 783	2 725 096	6 649 956	6 105 809	544 147	713 915	1 840 659	111 286
12 Ene	14 767 762	7 342 733	4 617 387	2 725 346	6 707 011	6 155 397	551 615	718 019	1 823 817	115 760
Feb	14 911 444	7 422 393	4 690 563	2 731 830	6 762 966	6 198 139	564 827	726 086	1 822 332	116 079
Mar	14 860 641	7 455 081	4 708 697	2 746 384	6 667 398	6 090 533	576 866	738 163	1 863 313	118 080
Abr	14 841 116	7 445 268	4 675 432	2 769 836	6 644 676	6 074 055	570 622	751 172	1 882 816	116 302
May	14 883 270	7 412 451	4 654 721	2 757 730	6 707 140	6 136 675	570 464	763 679	1 944 688	117 495
Jun	14 883 251	7 356 626	4 660 913	2 695 713	6 766 236	6 167 646	598 589	760 390	1 915 475	117 391
Jul	14 873 812	7 356 856	4 693 418	2 663 439	6 748 798	6 146 869	601 929	768 158	1 975 907	125 509
Ago	14 858 782	7 329 055	4 700 463	2 628 592	6 758 778	6 156 615	602 163	770 949	1 932 054	118 369

Nota: Las emisiones en euros incluyen históricamente todas las emisiones denominadas en euros o cualquiera de sus denominaciones nacionales.

Las emisiones en dracmas griegas se incorporan a la categoría de 'emisiones en euros' a partir de enero de 2001.

Los importes correspondientes a España incluidos en el agregado zona del euro figuran en las columnas 1 a 9 del cuadro 21.2.

CAPÍTULO 22 MERCADOS SECUNDARIOS DE VALORES

22. MERCADOS SECUNDARIOS DE VALORES
A) Mercado de deuda en anotaciones en cuenta

22.1 Saldos nominales registrados en el sistema de anotaciones en cuenta

Millones de euros

	Deuda del Estado								Otros emisores residentes			Valores de otros Estados de la zona del euro	
	Total	Deuda no segregada				Deuda segregada			Total	Otras AAPP			Restantes emisores residentes
		Total	Letras del Tesoro (a)	Bonos y obligaciones no segregados	Total	Principales de bonos y obligaciones segregados	Cupones de bonos y obligaciones segregados	Pagares de CCAA		Bonos y obligaciones de CCAA			
											Total		
1	2	3	4	5	6	7	8	9	10	11	12	13	
05	337 539	307 121	286 424	33 294	253 130	20 697	12 031	8 666	16 797	320	14 653	1 824	13 621
06	343 914	305 834	282 715	31 301	251 414	23 119	13 160	9 958	17 586	330	15 613	1 644	20 493
07	350 350	304 785	279 446	32 444	247 001	25 339	14 420	10 919	16 961	319	15 629	1 013	28 605
08	400 647	357 285	331 992	52 074	279 918	25 293	13 624	11 669	16 497	342	15 588	567	26 865
09	511 212	474 415	448 092	85 513	362 579	26 323	14 010	12 314	22 747	303	17 767	4 677	14 050
10	580 687	545 005	507 368	89 756	417 611	37 638	19 545	18 092	27 865	77	23 157	4 631	7 816
11 Mar	612 103	573 287	532 005	88 669	443 336	41 282	21 756	19 527	31 659	73	23 954	7 631	7 157
Abr	619 988	581 315	539 725	88 440	451 285	41 589	21 955	19 634	31 596	42	23 922	7 631	7 078
May	611 895	572 919	531 098	88 903	442 195	41 821	22 077	19 744	31 946	187	24 128	7 631	7 030
Jun	623 382	583 374	541 189	91 391	449 798	42 185	22 363	19 822	32 922	170	25 121	7 631	7 086
Jul	631 308	589 977	547 429	91 770	455 659	42 548	22 584	19 964	34 649	172	25 096	9 381	6 683
Ago	616 655	575 376	533 508	89 056	444 452	41 868	22 402	19 465	34 617	170	25 066	9 381	6 662
Sep	625 376	583 890	541 876	89 793	452 083	42 014	22 484	19 530	34 843	178	25 284	9 381	6 643
Oct	621 036	576 862	535 328	88 141	447 187	41 534	21 950	19 584	37 454	193	26 044	11 216	6 721
Nov	630 656	586 093	543 865	88 364	455 501	42 228	22 476	19 752	37 826	184	26 106	11 536	6 736
Dic	646 316	600 529	557 527	90 608	466 920	43 002	22 989	20 012	39 167	172	26 568	12 426	6 621
12 Ene	661 200	615 792	573 348	89 582	483 766	42 445	22 967	19 477	39 152	172	26 554	12 426	6 255
Feb	670 165	623 629	580 235	85 028	495 207	43 394	23 712	19 683	39 932	194	27 311	12 426	6 604
Mar	677 853	629 358	585 032	82 849	502 183	44 326	24 246	20 080	41 890	231	29 232	12 426	6 605
Abr	665 112	617 080	572 061	77 270	494 791	45 019	24 830	20 190	41 883	237	29 219	12 426	6 149
May	668 085	620 701	575 068	75 312	499 756	45 633	25 335	20 298	41 235	77	28 731	12 426	6 150
Jun	670 022	622 753	576 817	72 444	504 373	45 936	25 552	20 384	41 118	83	28 609	12 426	6 152
Jul	662 560	616 345	570 691	73 212	497 479	45 654	25 555	20 099	40 246	84	27 735	12 426	5 969
Ago	664 472	618 786	572 886	71 988	500 897	45 901	25 681	20 220	40 235	69	27 740	12 426	5 451
Sep	684 699	640 381	593 965	79 364	514 601	46 416	25 910	20 506	40 231	64	27 740	12 426	4 087
Oct	677 723	635 459	589 130	79 858	509 272	46 329	25 867	20 463	39 620	77	27 297	12 246	2 644

22. MERCADOS SECUNDARIOS DE VALORES
A) Mercado de deuda en anotaciones en cuenta

22.2 Saldos nominales registrados en cuentas de terceros en el sistema de anotaciones en cuenta

Millones de euros

	Deuda del Estado								Otros emisores residentes			Valores de otros Estados de la zona del euro	
	Total	Deuda no segregada				Deuda segregada			Total	Otras AAPP			Restantes emisores residentes
		Total	Letras del Tesoro (a)	Bonos y obligaciones no segregados	Total	Principales de bonos y obligaciones segregados	Cupones de bonos y obligaciones segregados	Pagares de CCAA		Bonos y obligaciones de CCAA			
											Total		
1	2	3	4	5	6	7	8	9	10	11	12	13	
05	250 629	237 630	221 117	21 300	199 817	16 513	10 389	6 124	12 963	292	11 267	1 404	35
06	253 909	240 884	222 451	22 892	199 559	18 433	11 823	6 610	12 989	224	11 506	1 259	35
07	245 799	233 303	212 161	25 308	186 852	21 142	12 975	8 167	12 261	215	11 289	757	235
08	277 052	265 791	244 820	39 218	205 602	20 971	11 074	9 897	11 026	271	10 325	429	235
09	323 709	306 507	285 550	62 946	222 605	20 957	11 099	9 858	16 937	273	13 042	3 622	265
10	412 094	391 121	362 708	69 504	293 204	28 413	13 524	14 889	20 738	61	16 937	3 741	235
11 Mar	425 444	401 450	370 061	64 074	305 987	31 389	15 041	16 348	23 822	67	17 141	6 613	172
Abr	436 338	411 788	379 995	67 879	312 116	31 793	15 213	16 580	24 458	36	17 775	6 646	93
May	420 949	396 657	364 480	62 977	301 503	32 177	15 527	16 650	24 247	155	17 862	6 230	45
Jun	438 662	414 187	378 715	66 906	311 809	35 472	18 737	16 735	24 375	141	17 810	6 423	101
Jul	444 998	419 502	383 817	69 823	313 994	35 685	19 043	16 642	25 381	143	17 617	7 621	114
Ago	440 044	414 433	378 980	68 444	310 536	35 453	18 833	16 620	25 518	141	17 749	7 628	93
Sep	452 104	426 335	393 682	71 110	322 573	32 652	15 679	16 973	25 695	140	17 969	7 586	74
Oct	438 311	410 564	378 309	71 694	306 615	32 255	15 262	16 992	27 609	156	18 680	8 773	138
Nov	443 863	415 501	382 119	70 849	311 270	33 382	16 086	17 296	28 194	147	18 915	9 132	168
Dic	424 487	395 708	362 018	65 325	296 693	33 690	16 251	17 439	28 730	135	19 513	9 082	50
12 Ene	416 786	388 176	354 714	61 854	292 861	33 461	16 452	17 009	28 602	134	19 555	8 913	8
Feb	392 916	364 553	330 320	52 567	277 753	34 233	16 971	17 262	28 357	157	19 578	8 622	7
Mar	370 624	341 281	306 867	47 059	259 808	34 414	17 195	17 219	29 335	194	20 697	8 445	8
Abr	361 985	332 699	297 176	44 623	252 553	35 523	17 883	17 640	29 278	199	20 636	8 442	8
May	356 834	327 962	292 592	43 180	249 412	35 369	18 270	17 099	28 865	77	20 277	8 511	8
Jun	343 724	316 265	280 046	39 560	240 486	36 220	18 595	17 625	27 448	83	19 446	7 920	10
Jul	341 622	314 928	278 621	41 674	236 947	36 308	18 721	17 587	26 694	84	18 836	7 774	-
Ago	334 963	308 424	271 830	42 114	229 716	36 594	18 900	17 694	26 539	69	18 891	7 579	-
Sep	349 556	322 986	286 041	43 491	242 550	36 945	18 985	17 959	26 570	64	18 879	7 627	-
Oct	345 682	319 504	282 497	46 979	235 517	37 007	19 072	17 935	26 178	77	18 584	7 517	-

22. MERCADOS SECUNDARIOS DE VALORES
A) Mercado de deuda en anotaciones en cuenta

22.3 Letras del Tesoro
Saldos nominales. Cartera registrada

Millones de euros

	Saldo en circulación	Instituciones Financieras Monetarias (IFM) excepto Fondos del Mercado Monetario (FMM)			Fondos del Mercado Monetario y Otros intermediarios financieros				Sociedades no financieras	Hogares e ISFLSH	Administraciones Públicas	Resto del mundo
		Total	Banco de España	Otras IFM excepto FMM	Total	Instituciones de inversión colectiva (a)	Seguros y fondos de pensiones	Resto de intermediarios financieros				
	1	2	3	4	5	6	7	8	9	10	11	12
06	31 301	4 698	2 186	2 512	12 160	7 286	2 396	2 478	3 889	4 678	1 949	3 927
07	32 444	3 246	1 666	1 580	13 871	7 549	3 306	3 016	3 937	5 126	2 125	4 140
08	52 074	7 686	3 032	4 653	17 936	11 863	3 036	3 037	5 303	6 501	3 791	10 857
09	85 513	14 624	445	14 179	16 014	10 150	3 948	1 916	5 846	2 876	4 538	41 616
10	89 756	8 049	737	7 313	19 073	9 085	5 845	4 142	4 870	1 976	6 320	49 468
11												
Mar	88 669	12 273	1 688	10 585	19 176	9 960	6 799	2 417	4 670	2 005	7 013	43 532
Abr	88 440	8 311	2 421	5 890	21 247	10 178	7 156	3 914	5 040	1 999	6 962	44 881
May	88 903	10 949	2 861	8 088	21 707	10 525	6 945	4 237	4 386	2 053	6 666	43 141
Jun	91 391	9 940	2 861	7 079	24 529	11 083	8 356	5 090	4 461	2 039	4 648	45 774
Jul	91 770	6 852	2 661	4 190	23 125	11 443	7 358	4 324	4 570	2 100	5 389	49 734
Ago	89 056	8 644	2 951	5 693	22 102	10 576	7 469	4 057	3 861	2 166	3 806	48 478
Sep	89 793	7 089	2 953	4 136	21 155	10 280	7 567	3 308	3 969	2 316	4 196	51 069
Oct	88 141	7 514	3 553	3 961	22 452	11 291	7 575	3 587	3 604	2 624	2 910	49 037
Nov	88 364	8 864	3 505	5 359	23 859	12 413	7 904	3 543	4 681	3 044	2 424	45 492
Dic	90 608	18 305	3 422	14 883	20 609	11 146	8 100	1 363	3 552	3 603	3 765	40 774
12												
Ene	89 582	19 282	3 108	16 174	22 881	12 615	7 991	2 276	3 676	3 694	4 876	35 172
Feb	85 028	21 256	2 285	18 971	20 062	10 185	6 787	3 090	3 273	3 429	7 351	29 656
Mar	82 849	21 968	1 046	20 922	19 743	10 182	5 983	3 578	3 427	3 198	9 845	24 668
Abr	77 270	20 990	1 006	19 984	16 287	8 756	5 554	1 978	3 076	3 164	8 878	24 876
May	75 312	18 823	1 006	17 817	16 343	9 219	5 752	1 372	2 744	3 103	9 105	25 194
Jun	72 444	18 465	2 038	16 427	17 353	9 140	6 667	1 546	3 312	3 103	9 033	21 177
Jul	73 212	18 422	591	17 831	18 451	9 065	6 583	2 804	3 000	3 425	8 422	21 492
Ago	71 988	16 264	413	15 852	18 894	9 641	7 689	1 564	3 267	3 512	7 809	22 242
Sep	79 364	19 774	248	19 526	20 020	10 215	7 196	2 609	3 322	3 486	8 577	24 186
Oct	79 858	20 054	153	19 902	21 494	10 372	7 730	3 393	3 238	3 456	4 919	26 696

22. MERCADOS SECUNDARIOS DE VALORES
A) Mercado de deuda en anotaciones en cuenta

22.4 Letras del Tesoro
Saldos nominales. Cartera a vencimiento

Millones de euros

	Saldo en circulación	Instituciones Financieras Monetarias (IFM) excepto Fondos del Mercado Monetario (FMM)			Fondos del Mercado Monetario y Otros intermediarios financieros				Sociedades no financieras	Hogares e ISFLSH	Administraciones Públicas	Resto del mundo
		Total	Banco de España	Otras IFM excepto FMM	Total	Instituciones de inversión colectiva (a)	Seguros y fondos de pensiones	Resto de intermediarios financieros				
	1	2	3	4	5	6	7	8	9	10	11	12
06	31 301	17 152	2 186	14 966	5 846	2 786	884	2 176	449	2 923	212	4 719
07	32 444	18 147	1 666	16 481	5 132	2 072	648	2 412	545	3 559	833	4 228
08	52 074	23 113	3 032	20 081	9 598	5 949	1 002	2 647	1 877	4 730	1 606	11 150
09	85 513	30 416	445	29 971	6 870	4 710	772	1 387	1 179	2 287	1 497	43 265
10	89 756	26 210	667	25 543	10 883	5 820	3 474	1 590	1 771	1 617	4 049	45 226
11												
Feb	91 089	28 898	971	27 927	13 014	6 432	4 945	1 638	2 300	1 715	4 369	40 793
Mar	88 669	29 365	1 688	27 677	13 573	6 569	5 049	1 955	2 191	1 726	5 557	36 258
Abr	88 440	33 028	2 216	30 812	13 555	6 489	5 172	1 894	2 201	1 721	5 332	32 604
May	88 903	33 144	2 661	30 483	14 062	6 761	5 257	2 043	2 205	1 742	4 724	33 026
Jun	91 391	35 774	2 661	33 113	13 587	6 501	5 048	2 038	2 162	1 736	4 141	33 991
Jul	91 770	37 852	2 661	35 191	14 312	7 324	4 902	2 086	2 142	1 786	3 384	32 293
Ago	89 056	34 735	2 851	31 884	15 617	7 386	5 996	2 235	1 849	1 853	3 392	31 610
Sep	89 793	33 308	2 853	30 456	16 585	8 118	6 175	2 291	2 005	2 059	3 137	32 699
Oct	88 141	31 316	2 933	28 383	17 164	8 671	6 223	2 269	2 115	2 349	2 685	32 512
Nov	88 364	32 179	2 933	29 246	19 522	10 278	6 933	2 311	2 850	2 820	2 323	28 670
Dic	90 608	37 773	3 001	34 772	18 074	9 828	7 424	822	2 411	3 352	2 826	26 171
12												
Ene	P 89 582	35 755	3 001	32 754	16 758	9 392	6 686	680	2 422	3 415	3 703	27 529
Feb	P 85 028	38 278	2 052	36 227	13 518	7 706	5 377	434	2 120	3 169	3 620	24 324
Mar	P 82 849	35 457	1 046	34 411	11 698	7 040	3 855	803	1 813	2 968	5 496	25 417
Abr	P 77 270	32 584	1 006	31 578	11 995	7 053	4 555	387	1 820	2 927	5 246	22 698
May	P 75 312	30 687	1 006	29 681	12 632	7 254	4 984	394	1 723	2 899	6 506	20 866
Jun	P 72 444	29 022	1 102	27 919	13 237	7 278	5 562	398	1 741	2 958	7 150	18 336
Jul	P 73 212	28 065	550	27 514	13 739	7 761	5 816	162	2 183	3 260	6 669	19 296
Ago	P 71 988	32 489	165	32 324	14 788	8 164	6 421	202	2 148	3 354	7 084	12 127
Sep	P 79 364	29 225	225	29 000	15 518	8 673	6 653	192	2 164	3 341	7 759	21 357

22. MERCADOS SECUNDARIOS DE VALORES
A) Mercado de deuda en anotaciones en cuenta

22.5 Letras del Tesoro
Operaciones simultáneas y con pacto de recompra

Millones de euros

	Instituciones Financieras Monetarias (IFM) excepto Fondos del Mercado Monetario (FMM)			Fondos del Mercado Monetario y Otros intermediarios financieros				Sociedades no financieras	Hogares e ISFLSH	Administraciones Públicas	Resto del mundo
	Total	Banco de España	Otras IFM excepto FMM	Total	Instituciones de inversión colectiva (a)	Seguros y fondos de pensiones	Resto de intermediarios financieros				
	1	2	3	4	5	6	7	8	9	10	11
06	-12 453	0	-12 454	6 314	4 501	1 512	302	3 440	1 755	1 737	-792
07	-14 901	-	-14 901	8 739	5 477	2 658	604	3 392	1 566	1 292	-89
08	-15 427	0	-15 428	8 338	5 914	2 034	390	3 426	1 771	2 186	-294
09	-15 792	-	-15 792	9 144	5 439	3 176	529	4 667	589	3 071	-1 649
10	-18 161	70	-18 231	8 189	3 265	2 372	2 552	3 099	359	2 241	4 242
11 Feb	-20 593	70	-20 663	8 946	3 956	3 040	1 950	3 136	311	2 288	5 912
<i>Mar</i>	-17 092	-	-17 092	5 603	3 390	1 750	463	2 479	280	1 456	7 274
<i>Abr</i>	-24 717	205	-24 922	7 692	3 689	1 983	2 020	2 839	279	1 629	12 277
<i>May</i>	-22 195	200	-22 395	7 646	3 764	1 688	2 194	2 181	311	1 942	10 116
<i>Jun</i>	-25 834	200	-26 034	10 942	4 582	3 308	3 052	2 299	303	507	11 783
<i>Jul</i>	-31 001	-	-31 001	8 813	4 119	2 456	2 238	2 428	314	2 005	17 441
<i>Ago</i>	-26 091	100	-26 191	6 484	3 189	1 473	1 822	2 012	313	414	16 868
<i>Sep</i>	-26 220	100	-26 320	4 570	2 161	1 392	1 017	1 964	257	1 059	18 370
<i>Oct</i>	-23 802	620	-24 422	5 288	2 619	1 351	1 318	1 490	276	224	16 525
<i>Nov</i>	-23 315	572	-23 887	4 337	2 134	971	1 232	1 830	224	102	16 822
<i>Dic</i>	-19 468	421	-19 889	2 535	1 318	675	541	1 141	251	938	14 603
12 Ene P	-16 473	107	-16 580	6 124	3 223	1 305	1 596	1 254	279	1 173	7 644
<i>Feb</i> P	-17 022	233	-17 255	6 544	2 478	1 410	2 656	1 154	260	3 732	5 332
<i>Mar</i> P	-13 490	-	-13 490	8 045	3 142	2 127	2 775	1 614	231	4 349	-749
<i>Abr</i> P	-11 594	-	-11 594	4 292	1 703	999	1 590	1 256	237	3 632	2 178
<i>May</i> P	-11 863	-	-11 863	3 711	1 965	768	978	1 021	205	2 599	4 328
<i>Jun</i> P	-10 556	936	-11 492	4 116	1 862	1 105	1 148	1 570	145	1 884	2 841
<i>Jul</i> P	-9 643	41	-9 684	4 712	1 304	767	2 641	817	164	1 753	2 196
<i>Ago</i> P	-16 224	248	-16 472	4 106	1 477	1 268	1 361	1 119	159	725	10 115
<i>Sep</i> P	-9 451	23	-9 474	4 502	1 542	543	2 417	1 158	145	817	2 829

22. MERCADOS SECUNDARIOS DE VALORES
A) Mercado de deuda en anotaciones en cuenta

22.6 Bonos y obligaciones no segregados y principales de deuda segregada del Estado
Saldos nominales. Cartera registrada

Millones de euros

	Saldo en circulación	Instituciones Financieras Monetarias (IFM) excepto Fondos del Mercado Monetario (FMM)			Fondos del Mercado Monetario y Otros intermediarios financieros				Sociedades no financieras	Hogares e ISFLSH	Administraciones Públicas	Resto del mundo
		Total	Banco de España	Otras IFM excepto FMM	Total	Instituciones de inversión colectiva (a)	Seguros y fondos de pensiones	Resto de intermediarios financieros				
	1	2	3	4	5	6	7	8	9	10	11	12
06	264 575	11 503	6 363	5 140	75 298	35 864	33 488	5 945	24 541	5 358	30 333	117 542
07	261 421	16 152	7 538	8 614	73 520	33 359	32 550	7 610	20 565	4 704	34 805	111 675
08	293 542	26 710	11 941	14 769	60 201	25 501	27 532	7 168	19 592	4 383	42 837	139 819
09	376 588	75 416	14 163	61 253	54 166	19 762	29 662	4 742	14 539	3 122	55 733	173 612
10	437 157	57 032	18 022	39 011	67 154	23 918	40 206	3 030	14 948	2 330	60 024	235 668
11 Mar	465 091	65 550	18 127	47 422	75 835	24 602	45 578	5 655	13 859	2 489	64 649	242 709
<i>Abr</i>	473 240	64 917	18 058	46 859	74 269	24 540	45 648	4 081	14 339	2 335	65 410	251 971
<i>May</i>	464 272	62 080	17 834	44 246	73 049	23 805	46 073	3 171	13 321	2 208	67 555	246 059
<i>Jun</i>	472 161	59 539	18 369	41 170	71 985	23 493	45 822	2 670	11 666	2 207	63 398	263 366
<i>Jul</i>	478 243	54 288	19 001	35 287	78 288	23 781	50 887	3 621	13 320	2 199	69 445	260 704
<i>Ago</i>	466 855	59 670	20 827	38 843	73 803	23 896	46 216	3 691	13 077	2 235	60 767	257 303
<i>Sep</i>	474 567	49 867	22 107	27 760	76 307	25 258	46 569	4 480	12 130	3 756	66 617	265 889
<i>Oct</i>	469 137	63 078	30 924	32 154	75 904	23 911	47 285	4 708	12 237	3 345	59 877	254 696
<i>Nov</i>	477 977	65 765	35 955	29 811	77 063	24 888	47 724	4 450	12 256	3 442	60 007	259 445
<i>Dic</i>	489 909	80 676	26 170	54 507	79 700	24 631	49 951	5 118	12 502	3 660	65 811	247 560
12 Ene	506 733	104 228	26 229	77 999	78 386	23 587	51 009	3 791	13 789	2 857	66 393	241 081
<i>Feb</i>	518 919	125 350	27 967	97 383	83 825	25 147	53 528	5 150	12 605	2 803	72 702	221 634
<i>Mar</i>	526 430	153 062	26 744	126 318	84 238	24 685	55 331	4 222	12 043	2 478	72 815	201 793
<i>Abr</i>	519 620	152 370	26 969	125 401	85 396	26 007	53 953	5 436	13 135	2 220	71 214	195 284
<i>May</i>	525 091	149 633	33 802	115 832	87 217	26 032	54 923	6 261	13 152	2 294	78 750	194 044
<i>Jun</i>	529 926	165 801	49 541	116 260	84 850	26 148	54 208	4 493	13 273	2 506	74 744	188 751
<i>Jul</i>	523 034	172 002	46 158	125 843	84 353	26 459	55 326	2 567	15 125	2 485	69 564	179 506
<i>Ago</i>	526 578	184 738	44 857	139 880	82 633	26 031	53 651	2 952	13 626	2 579	67 061	175 941
<i>Sep</i>	540 511	178 202	45 340	132 862	82 100	25 028	54 824	2 248	13 360	2 733	72 098	192 019
<i>Oct</i>	535 139	177 710	39 523	138 186	80 653	24 032	54 713	1 909	14 435	2 569	71 032	188 740

22. MERCADOS SECUNDARIOS DE VALORES
A) Mercado de deuda en anotaciones en cuenta

22.7 Bonos y obligaciones no segregados
y principales de deuda segregada del Estado
Saldos nominales. Cartera a vencimiento

Millones de euros

	Saldo en circulación	Instituciones Financieras Monetarias (IFM) excepto Fondos del Mercado Monetario (FMM)			Fondos del Mercado Monetario y Otros intermediarios financieros				Sociedades no financieras	Hogares e ISFLSH	Adminis-traciones Públicas	Resto del mundo
		Total	Banco de España	Otras IFM excepto FMM	Total	Instituciones de inversión colectiva (a)	Seguros y fondos de pensiones	Resto de intermediarios financieros				
	1	2	3	4	5	6	7	8	9	10	11	12
06	264 575	60 175	6 329	53 846	35 641	8 983	23 802	2 856	9 351	2 351	18 285	138 771
07	261 421	64 414	7 395	57 019	35 745	7 859	23 990	3 896	7 446	2 588	21 906	129 321
08	293 542	78 178	11 937	66 242	31 266	5 640	21 124	4 502	4 905	2 176	32 635	144 382
09	376 588	118 262	14 142	104 120	39 418	9 526	26 438	3 454	6 354	2 433	44 578	165 543
10	437 157	116 957	17 863	99 095	59 377	15 431	41 945	2 000	8 957	1 952	57 247	192 666
11 Feb	453 146	132 004	18 115	113 889	65 576	15 734	47 840	2 002	9 635	1 944	57 556	186 432
Mar	465 091	132 934	18 122	114 813	69 140	17 513	49 643	1 984	9 875	2 004	59 007	192 132
Abr	473 240	134 819	18 045	116 774	70 283	17 544	50 661	2 078	9 922	2 033	60 717	195 466
May	464 272	135 548	17 827	117 721	70 899	17 647	51 374	1 878	8 914	1 967	61 419	185 525
Jun	472 161	140 808	18 361	122 447	71 389	17 753	51 779	1 858	7 827	1 956	61 426	188 756
Jul	478 243	142 819	18 905	123 914	75 076	18 543	54 632	1 901	9 325	1 990	61 286	187 747
Ago	466 855	141 166	20 705	120 461	73 995	17 826	54 336	1 833	8 291	2 021	60 507	180 875
Sep	474 567	143 393	22 078	121 315	74 560	17 926	54 733	1 901	8 246	3 510	61 959	182 899
Oct	469 137	144 063	22 656	121 406	73 902	17 098	54 995	1 809	8 500	3 143	59 435	180 095
Nov	477 977	146 921	24 216	122 704	76 094	18 157	56 019	1 918	8 854	3 204	59 324	183 580
Dic	489 909	166 216	24 670	141 546	77 642	18 270	57 970	1 402	8 753	3 115	60 618	173 564
12 Ene P	506 733	185 711	25 123	160 588	78 947	18 318	59 178	1 451	10 149	2 675	60 758	168 493
Feb P	518 919	194 001	26 033	167 968	80 662	18 426	60 971	1 265	9 253	2 585	60 991	171 427
Mar P	526 430	205 336	26 694	178 642	83 086	18 364	63 523	1 199	9 464	2 172	61 254	165 118
Abr P	519 620	202 577	26 919	175 658	84 141	18 518	64 441	1 182	10 142	2 094	59 444	161 222
May P	525 091	202 400	26 919	175 480	85 590	19 342	65 034	1 214	10 423	2 157	59 559	164 962
Jun P	529 926	205 701	27 712	177 989	86 075	19 632	65 540	903	11 256	2 306	58 332	166 256
Jul P	523 034	202 024	28 829	173 195	86 146	19 443	65 791	912	12 803	2 375	54 967	164 720
Ago P	526 578	201 594	29 433	172 161	86 783	20 395	65 644	744	11 378	2 451	56 547	167 826
Sep P	540 511	203 325	29 970	173 354	86 396	19 499	66 239	658	11 408	2 513	59 763	177 106

22. MERCADOS SECUNDARIOS DE VALORES
A) Mercado de deuda en anotaciones en cuenta

22.8 Bonos y obligaciones no segregados
y principales de deuda segregada del Estado
Operaciones simultáneas y con pacto de recompra

Millones de euros

	Instituciones Financieras Monetarias (IFM) excepto Fondos del Mercado Monetario (FMM)			Fondos del Mercado Monetario y Otros intermediarios financieros				Sociedades no financieras	Hogares e ISFLSH	Adminis-traciones Públicas	Resto del mundo
	Total	Banco de España	Otras IFM excepto FMM	Total	Instituciones de inversión colectiva (a)	Seguros y fondos de pensiones	Resto de intermediarios financieros				
	1	2	3	4	5	6	7	8	9	10	11
06	-48 672	34	-48 706	39 657	26 882	9 686	3 090	15 190	3 007	12 048	-21 230
07	-48 262	143	-48 405	37 774	25 500	8 559	3 715	13 119	2 117	12 898	-17 647
08	-51 468	4	-51 473	28 935	19 861	6 408	2 666	14 687	2 207	10 202	-4 563
09	-42 846	21	-42 867	14 748	10 236	3 224	1 288	8 185	690	11 155	8 069
10	-59 925	159	-60 084	7 777	8 487	-1 740	1 030	5 991	378	2 777	43 002
11 Feb	-71 497	422	-71 920	7 206	9 196	-4 158	2 167	4 481	408	9 374	50 029
Mar	-67 385	6	-67 391	6 695	7 089	-4 064	3 671	3 984	485	5 643	50 578
Abr	-69 902	13	-69 915	3 985	6 996	-5 014	2 003	4 417	302	4 693	56 505
May	-73 468	8	-73 475	2 150	6 158	-5 302	1 293	4 406	241	6 136	60 534
Jun	-81 268	9	-81 277	596	5 741	-5 956	812	3 839	251	1 972	74 611
Jul	-88 531	96	-88 627	3 212	5 237	-3 745	1 720	3 995	209	8 159	72 956
Ago	-81 495	122	-81 618	-192	6 070	-8 120	1 859	4 785	214	260	76 428
Sep	-93 527	28	-93 555	1 747	7 332	-8 164	2 579	3 884	246	4 659	82 990
Oct	-80 985	8 268	-89 252	2 002	6 812	-7 710	2 899	3 738	202	442	74 601
Nov	-81 155	11 738	-92 894	969	6 731	-8 295	2 532	3 401	238	683	75 864
Dic	-85 540	1 499	-87 039	2 058	6 362	-8 019	3 715	3 748	545	5 193	73 996
12 Ene P	-81 483	1 106	-82 589	-561	5 269	-8 170	2 340	3 640	181	5 635	72 587
Feb P	-68 651	1 934	-70 584	3 163	6 721	-7 443	3 885	3 352	218	11 711	50 207
Mar P	-52 274	50	-52 324	1 152	6 321	-8 192	3 023	2 579	307	11 561	36 675
Abr P	-50 207	50	-50 257	1 255	7 489	-10 488	4 254	2 993	126	11 770	34 062
May P	-52 766	6 882	-59 648	1 627	6 690	-10 111	5 047	2 729	137	19 192	29 083
Jun P	-39 900	21 829	-61 730	-1 225	6 516	-11 332	3 590	2 017	200	16 412	22 496
Jul P	-30 022	17 329	-47 352	-1 794	7 016	-10 465	1 656	2 323	110	14 597	14 786
Ago P	-16 857	15 425	-32 281	-4 150	5 637	-11 993	2 207	2 249	128	10 513	8 115
Sep P	-25 123	15 370	-40 492	-4 296	5 529	-11 415	1 590	1 952	220	12 334	14 913

22. MERCADOS SECUNDARIOS DE VALORES
A) Mercado de deuda en anotaciones en cuenta

22.9 Letras del Tesoro
Importes negociados

Millones de euros

	Conjunto del mercado						Entre titulares de cuentas					
	Total	Operaciones simples al contado	Operaciones simples a plazo	Operaciones con pacto de recompra	Operaciones simultáneas al contado	Operaciones simultáneas a plazo	Total	Operaciones simples al contado	Operaciones simples a plazo	Operaciones con pacto de recompra	Operaciones simultáneas al contado	Operaciones simultáneas a plazo
	1	2	3	4	5	6	7	8	9	10	11	12
06	1 695 552	92 831	501	1 185 339	416 455	426	480 711	63 694	470	-	416 121	426
07	1 594 556	57 363	561	1 230 166	306 466	-	339 956	35 868	27	-	304 062	-
08	2 222 278	114 611	701	1 635 437	471 477	52	534 919	63 915	44	-	470 907	52
09	3 091 844	197 502	5 087	2 107 507	780 623	1 125	862 448	81 441	2 060	-	777 823	1 125
10	3 319 700	420 292	10 249	1 594 756	1 291 687	2 716	362 121	88 218	45	-	1 271 289	2 569
11	3 692 347	876 841	24 004	1 213 816	1 571 021	6 665	651 528	138 749	3 476	-	1 502 638	6 665
11 Mar	317 130	76 012	1 579	116 554	121 710	1 275	126 466	9 942	-	-	115 249	1 275
Abr	237 108	57 558	43	91 408	88 012	87	92 558	6 559	11	-	85 902	87
May	313 322	77 301	402	108 494	126 612	514	135 503	13 026	-	-	121 963	514
Jun	344 881	78 785	856	114 287	147 916	3 038	158 700	13 496	-	-	142 166	3 038
Jul	368 221	63 539	1 462	129 448	173 585	188	177 635	8 704	-	-	168 744	188
Ago	413 385	78 538	1 009	116 911	216 478	449	222 294	13 998	-	-	207 847	449
Sep	339 949	85 909	331	98 361	155 155	192	159 880	10 945	-	-	148 743	192
Oct	279 702	74 931	3 577	77 396	123 247	551	132 302	12 538	57	-	119 157	551
Nov	272 740	80 935	2 314	64 828	124 518	145	129 607	12 771	133	-	116 558	145
Dic	226 727	63 035	252	51 188	112 250	-	123 963	14 841	-	-	109 122	-
12 Ene	240 127	67 293	1 551	52 286	118 947	50	130 465	15 742	-	-	114 673	50
Feb	311 521	72 548	1 703	78 234	158 591	445	180 765	24 359	200	-	155 760	445
Mar	227 184	71 756	1 663	77 990	73 277	2 498	102 655	28 146	468	-	71 542	2 498
Abr	196 067	47 443	44	63 331	85 189	59	93 943	10 071	-	-	83 813	59
May	206 641	47 657	413	65 520	93 051	-	107 247	14 964	-	-	92 283	-
Jun	231 632	49 725	1 538	62 914	117 456	-	126 612	9 443	-	-	117 168	-
Jul	224 788	52 251	263	47 702	124 572	-	133 924	10 079	0	-	123 846	-
Ago	220 275	55 630	1 229	44 134	119 281	-	126 789	8 281	10	-	118 498	-
Sep	216 948	66 977	1 046	43 758	105 103	65	117 928	14 032	-	-	103 830	65
Oct	298 207	107 799	1 203	57 741	131 327	137	142 221	15 737	10	-	126 336	137

22. MERCADOS SECUNDARIOS DE VALORES
A) Mercado de deuda en anotaciones en cuenta

22.10 Letras del Tesoro
Operaciones simples al contado
Importes negociados y tipos de interés

Millones de euros y porcentajes

	Importes negociados				Tipos de interés											
	Conjunto del mercado				Conjunto del mercado						Entre titulares de cuentas					
	Hasta tres meses	De tres a seis meses	De seis a doce meses	A más de doce meses	Hasta tres meses	De tres a seis meses	A seis meses	De seis a doce meses	A doce meses	A más de doce meses	Hasta tres meses	De tres a seis meses	A seis meses	De seis a doce meses	A doce meses	A más de doce meses
1	2	3	4	5	6	7	8	9	10	11	12	13	14	15	16	
06	17 239	18 818	34 089	22 684	2,80	2,99	3,17	3,19	3,24	3,32	2,85	2,99	3,15	3,19	3,26	3,33
07	12 031	10 497	29 736	5 099	3,84	3,95	4,01	4,04	4,06	4,06	3,80	3,92	3,99	4,03	4,07	4,06
08	20 301	26 546	67 764	-	3,67	3,73	3,69	3,73	3,73	-	3,64	3,71	3,70	3,73	3,71	-
09	47 755	69 841	79 906	-	0,69	0,77	0,87	0,95	0,95	-	0,67	0,77	0,80	1,00	0,99	-
10	104 481	90 573	177 620	47 617	0,69	1,08	1,17	1,47	1,63	2,01	0,68	1,01	1,25	1,49	1,69	2,06
11	204 213	185 694	388 302	98 632	1,58	2,20	2,51	2,85	3,16	3,35	1,58	2,09	2,35	2,70	3,04	3,25
11 Mar	14 404	17 180	35 646	8 782	0,84	1,05	1,56	2,07	2,21	2,51	0,95	1,19	1,35	1,77	2,14	2,36
Abr	12 410	13 483	27 999	3 665	1,21	1,71	2,04	2,31	2,60	2,88	1,25	1,58	1,86	2,08	2,55	2,73
May	13 802	12 097	45 173	6 228	1,32	1,59	2,01	2,32	2,58	2,93	1,33	1,65	1,78	2,24	2,52	3,04
Jun	15 809	13 651	36 266	13 059	1,40	1,83	1,67	2,31	2,69	2,89	1,41	1,68	1,79	2,26	2,69	2,96
Jul	15 195	7 835	34 020	6 490	1,77	2,00	2,54	2,67	3,52	3,53	1,80	1,86	2,45	2,59	3,29	3,51
Ago	19 100	17 237	29 408	12 793	1,48	2,16	2,55	2,85	3,34	3,43	1,39	2,06	2,33	2,94	3,25	3,44
Sep	15 805	23 739	34 466	11 899	1,32	2,35	2,70	3,18	3,62	3,19	1,45	2,10	2,59	2,88	3,33	3,56
Oct	18 617	18 511	29 824	7 979	1,63	2,74	3,50	3,78	3,63	3,74	1,69	2,59	2,97	3,27	3,47	3,49
Nov	25 759	17 865	29 414	7 896	2,79	4,22	4,76	4,21	4,68	4,77	3,54	4,29	4,59	4,58	4,75	4,88
Dic	18 423	16 694	23 489	4 430	2,49	3,56	2,94	3,70	3,66	4,42	2,05	3,00	2,87	3,40	3,45	3,52
12 Ene	18 651	24 068	17 003	7 571	0,70	2,00	2,17	2,50	2,30	2,21	0,99	1,74	1,87	2,15	2,04	2,34
Feb	15 817	16 360	30 349	10 022	0,37	0,64	0,89	1,18	1,68	1,86	0,53	0,80	0,94	1,31	1,63	1,87
Mar	14 750	16 778	28 747	11 481	0,21	0,43	0,39	0,81	1,38	1,62	0,39	0,56	0,67	1,03	1,43	1,57
Abr	12 503	9 412	20 727	4 800	0,30	0,49	1,27	1,96	2,45	2,56	0,53	0,97	1,52	2,03	2,42	2,58
May	10 161	9 986	20 204	7 307	0,32	1,05	1,59	2,51	3,10	3,27	0,56	1,29	1,78	2,50	3,27	3,30
Jun	10 383	13 272	20 524	5 544	1,13	2,41	2,33	3,59	4,49	4,19	1,50	2,40	2,54	3,56	4,18	4,17
Jul	17 180	13 719	16 260	5 092	1,13	1,93	3,07	3,28	4,02	4,41	1,42	2,03	3,11	3,26	4,05	4,14
Ago	12 141	17 547	20 592	5 350	0,43	1,55	1,97	2,56	3,20	3,37	0,70	1,39	2,00	2,55	3,09	3,19
Sep	14 209	17 150	28 295	7 323	0,76	1,64	1,86	2,51	2,67	2,88	0,79	1,62	1,73	2,44	2,63	2,86
Oct	25 330	25 393	48 820	8 256	0,68	1,88	2,02	2,45	2,60	2,81	0,76	1,72	1,97	2,44	2,54	2,73

22. MERCADOS SECUNDARIOS DE VALORES
A) Mercado de deuda en anotaciones en cuenta

22.11 Letras del Tesoro
Operaciones simultáneas al contado
Importes negociados y tipos de interés
Millones de euros y porcentajes

	Importes negociados						Tipos de interés									
	Conjunto del mercado						Conjunto del mercado					Entre titulares de cuentas				
	Día a día	Hasta un mes	De uno a tres meses	De tres a seis meses	De seis a doce meses	A más de doce meses	Día a día	A una semana	A un mes	A tres meses	A seis meses	Día a día	A una semana	A un mes	A tres meses	A seis meses
1	2	3	4	5	6	7	8	9	10	11	12	13	14	15	16	
06	365 365	45 982	2 842	1 689	564	12	2,74	2,73	2,81	2,94	3,13	2,74	2,73	2,81	2,94	3,13
07	265 524	38 847	1 294	634	164	3	3,78	3,74	3,82	3,87	3,98	3,78	3,74	3,82	3,87	3,98
08	417 714	50 318	2 129	1 239	77	-	3,70	3,67	3,71	3,65	3,89	3,70	3,67	3,71	3,65	3,89
09	677 290	97 669	2 904	2 298	463	-	0,62	0,59	0,58	0,63	0,65	0,62	0,59	0,58	0,63	0,65
10	1 147 826	138 977	2 143	1 880	861	1	0,41	0,40	0,49	0,56	0,59	0,41	0,40	0,49	0,56	0,59
11	1 385 024	154 686	17 431	2 263	7 636	3 982	0,89	0,97	1,17	1,19	1,18	0,89	0,97	1,15	1,19	1,18
11 Mar	103 424	13 052	2 667	495	1 999	73	0,60	0,72	0,83	1,00	1,15	0,60	0,72	0,83	1,00	1,15
Abr	67 424	16 918	1 898	198	1 573	-	0,96	1,02	1,18	1,24	-	0,96	1,02	1,17	1,24	-
May	114 369	10 070	780	3	633	757	0,98	1,05	1,15	1,24	1,46	0,98	1,04	1,14	1,24	1,46
Jun	129 353	13 835	2 057	326	292	2 053	1,14	1,09	1,27	1,37	-	1,14	1,09	1,25	1,37	-
Jul	155 142	15 272	2 640	2	432	96	1,01	1,19	1,40	1,45	1,70	1,01	1,18	1,40	1,45	1,70
Ago	198 961	16 475	667	332	43	-	0,94	1,16	1,40	1,09	-	0,95	1,16	1,40	1,09	-
Sep	145 853	8 764	196	0	342	-	1,03	1,14	1,26	1,39	1,40	1,04	1,15	1,28	1,39	1,40
Oct	102 826	18 486	1 183	579	173	0	1,09	1,24	1,29	1,83	-	1,09	1,22	1,31	1,83	-
Nov	111 577	11 146	382	161	250	1 003	1,01	1,11	1,51	0,87	-	1,02	1,14	1,51	0,87	-
Dic	100 337	10 570	1 014	84	246	-	0,64	0,66	1,13	0,98	-	0,64	0,67	1,06	0,98	-
12 Ene	103 957	13 939	709	213	129	-	0,25	0,35	0,33	0,24	0,75	0,25	0,35	0,33	0,24	0,75
Feb	145 945	10 310	931	218	1 186	-	0,28	0,26	0,30	0,33	0,56	0,28	0,25	0,31	0,33	0,56
Mar	65 089	7 636	403	6	142	-	0,18	0,18	0,20	0,26	0,28	0,18	0,18	0,22	0,26	0,28
Abr	73 844	10 916	229	32	169	-	0,23	0,24	0,23	0,25	-	0,23	0,24	0,23	0,25	-
May	79 482	13 193	89	123	164	-	0,25	0,25	0,32	0,27	0,27	0,25	0,26	0,34	0,27	0,27
Jun	108 847	8 591	16	-	1	-	0,33	0,43	0,72	0,45	-	0,33	0,44	0,72	0,45	-
Jul	118 506	5 722	339	-	5	-	0,20	0,33	0,32	1,00	-	0,20	0,34	0,32	1,00	-
Ago	109 682	9 325	274	-	-	-	0,16	0,35	0,41	-	-	0,16	0,35	0,41	-	-
Sep	91 834	8 547	95	4 626	-	-	0,10	0,37	0,32	0,73	-	0,10	0,37	0,34	0,73	-
Oct	115 659	15 127	540	-	-	-	0,14	0,34	0,34	0,28	-	0,14	0,35	0,34	-	-

22. MERCADOS SECUNDARIOS DE VALORES
A) Mercado de deuda en anotaciones en cuenta

22.12 Letras del Tesoro
Operaciones con pacto de recompra
Importes negociados y tipos de interés
Millones de euros y porcentajes

	Importes negociados						Tipos de interés									
	Conjunto del mercado						Conjunto del mercado					Entre titulares de cuentas				
	Día a día	Hasta un mes	De uno a tres meses	De tres a seis meses	De seis a doce meses	A más de doce meses	Día a día	A una semana	A un mes	A tres meses	A seis meses	Día a día	A una semana	A un mes	A tres meses	A seis meses
1	2	3	4	5	6	7	8	9	10	11	12	13	14	15	16	
06	1 076 529	95 049	7 148	4 728	1 717	169	2,70	2,68	2,52	2,60	3,03	-	-	-	-	-
07	1 109 217	108 566	8 267	2 462	1 614	40	3,73	3,71	3,71	3,66	3,84	-	-	-	-	-
08	1 491 943	133 258	6 200	2 216	1 820	-	3,68	3,68	3,62	3,66	3,61	-	-	-	-	-
09	1 938 564	157 095	7 676	3 631	540	-	0,60	0,57	0,59	0,75	0,79	-	-	-	-	-
10	1 459 209	128 646	3 331	2 332	1 134	104	0,41	0,43	0,53	0,77	1,21	-	-	-	-	-
11	1 109 877	100 581	2 218	476	620	43	0,94	0,96	1,08	1,20	1,80	-	-	-	-	-
11 Mar	111 226	5 065	192	19	51	0	0,61	0,68	0,81	1,00	1,30	-	-	-	-	-
Abr	81 996	9 199	119	78	16	1	0,95	1,08	1,05	0,96	1,56	-	-	-	-	-
May	101 262	6 926	135	70	83	18	0,97	1,02	1,09	1,07	1,74	-	-	-	-	-
Jun	103 183	10 782	236	51	33	2	1,17	1,07	1,22	1,48	1,51	-	-	-	-	-
Jul	119 614	9 088	664	50	29	2	1,03	1,11	1,33	1,34	1,53	-	-	-	-	-
Ago	108 156	8 529	118	4	102	2	0,99	1,02	1,25	1,27	1,62	-	-	-	-	-
Sep	91 129	6 949	222	18	39	4	1,07	1,05	1,20	1,48	1,69	-	-	-	-	-
Oct	64 536	12 598	107	95	56	4	1,19	1,14	1,28	1,64	2,86	-	-	-	-	-
Nov	57 874	6 868	62	5	17	2	1,17	1,10	1,24	1,62	2,91	-	-	-	-	-
Dic	43 557	7 424	75	63	66	4	0,76	0,88	0,92	0,88	2,67	-	-	-	-	-
12 Ene	46 645	5 525	74	11	31	0	0,28	0,34	0,58	1,94	0,96	-	-	-	-	-
Feb	74 059	4 081	49	24	20	1	0,29	0,30	0,36	0,49	0,68	-	-	-	-	-
Mar	72 585	5 284	88	23	10	0	0,22	0,20	0,22	0,46	0,36	-	-	-	-	-
Abr	56 179	6 821	191	37	103	0	0,25	0,24	0,33	0,66	0,42	-	-	-	-	-
May	61 004	4 342	80	39	55	0	0,26	0,27	0,31	0,60	0,67	-	-	-	-	-
Jun	60 543	2 230	54	71	14	1	0,34	0,37	0,48	0,41	2,88	-	-	-	-	-
Jul	45 223	2 176	216	26	61	1	0,23	0,28	0,39	0,73	3,16	-	-	-	-	-
Ago	40 845	3 167	73	40	10	1	0,15	0,25	0,45	0,70	2,11	-	-	-	-	-
Sep	42 070	1 387	104	158	39	-	0,10	0,27	0,44	1,54	2,27	-	-	-	-	-
Oct	52 435	5 141	110	12	29	14	0,17	0,32	0,39	0,42	1,62	-	-	-	-	-

22. MERCADOS SECUNDARIOS DE VALORES
A) Mercado de deuda en anotaciones en cuenta

22.13 Bonos y Obligaciones del Estado no segregados
Importes negociados

Millones de euros

	Conjunto del mercado						Entre titulares de cuentas					
	Total	Operaciones simples al contado	Operaciones simples a plazo	Operaciones con pacto de recompra	Operaciones simultáneas al contado	Operaciones simultáneas a plazo	Total	Operaciones simples al contado	Operaciones simples a plazo	Operaciones con pacto de recompra	Operaciones simultáneas al contado	Operaciones simultáneas a plazo
	1	2	3	4	5	6	7	8	9	10	11	12
06	20 686 036	2 795 897	325 813	9 638 485	7 902 772	23 069	7 051 193	439 194	2 785	96	6 589 471	19 647
07	20 745 322	3 102 825	289 719	9 446 703	7 881 970	24 106	7 132 868	414 133	875	-	6 695 946	21 914
08	17 177 610	2 063 699	256 723	7 977 282	6 854 146	25 758	6 448 130	356 611	1 151	-	6 066 297	24 072
09	14 959 221	2 250 988	137 327	6 098 192	6 452 021	20 693	6 514 750	549 774	5 048	-	5 939 749	20 179
10	14 969 688	4 178 095	135 317	3 967 326	6 628 567	60 383	7 056 407	867 167	6 935	-	6 125 074	57 600
11	16 286 744	6 034 598	176 136	2 740 862	7 286 806	48 343	7 494 864	807 646	10 925	-	6 629 648	46 646
11 Mar	1 449 758	509 200	13 887	311 727	608 524	6 420	671 382	97 639	296	-	567 027	6 420
Abr	1 193 300	449 111	9 895	212 539	513 427	8 329	547 262	59 662	762	-	478 510	8 329
May	1 474 332	582 397	13 246	252 761	623 501	2 427	651 042	76 817	113	-	571 686	2 427
Jun	1 448 475	588 501	19 623	234 163	603 546	2 643	618 674	78 898	336	-	537 418	2 022
Jul	1 432 831	554 378	15 133	203 839	649 055	10 426	663 994	64 200	547	-	588 888	10 359
Ago	1 470 778	555 254	13 579	193 354	706 807	1 784	695 467	57 891	306	-	635 487	1 784
Sep	1 471 466	531 242	16 493	204 555	713 848	5 328	704 592	52 095	1 908	-	645 333	5 256
Oct	1 338 397	489 431	17 326	191 160	637 246	3 235	634 870	53 823	613	-	577 200	3 235
Nov	1 318 350	464 616	15 773	190 503	646 038	1 420	644 162	56 912	290	-	585 575	1 386
Dic	1 136 010	378 889	11 774	179 472	563 435	2 440	581 725	60 299	164	-	519 723	1 539
12 Ene	1 183 966	407 973	10 000	195 725	568 323	1 945	600 405	73 749	246	-	524 466	1 945
Feb	1 244 883	436 682	11 557	191 424	602 360	2 859	653 368	92 491	1 549	-	556 469	2 859
Mar	1 048 376	448 623	8 714	195 137	395 032	870	474 016	115 789	382	-	356 976	870
Abr	830 619	327 667	19 677	151 687	330 301	1 287	351 240	45 956	170	-	303 828	1 287
May	930 764	331 604	19 041	175 659	403 383	1 076	427 594	47 627	264	-	379 070	634
Jun	794 180	285 398	9 439	157 325	341 223	794	369 601	41 749	113	-	326 960	780
Jul	786 895	287 299	8 359	166 142	323 347	1 748	343 332	35 213	216	-	306 354	1 549
Ago	805 874	287 332	4 787	171 342	342 021	392	354 606	27 081	17	-	327 224	285
Sep	778 606	289 685	7 804	144 178	336 394	545	362 861	45 581	1 214	-	315 521	545
Oct	903 756	324 275	6 155	177 152	395 919	254	429 594	55 892	433	-	373 015	254

22. MERCADOS SECUNDARIOS DE VALORES
A) Mercado de deuda en anotaciones en cuenta

22.14 Bonos y obligaciones del Estado no segregados
Operaciones simples al contado
Importes negociados y tipos de interés

Millones de euros y porcentajes

	Importes negociados								Tipos de interés									
	Conjunto del mercado								Conjunto del mercado					Entre titulares de cuentas				
	Hasta un año	De uno a dos años	De dos a tres años	De tres a cuatro años	De cuatro a seis años	De seis a diez años	De diez a veinte años	De veinte a treinta años	A tres años	A cinco años	A diez años	A quince años	A treinta años	A tres años	A cinco años	A diez años	A quince años	A treinta años
1	2	3	4	5	6	7	8	9	10	11	12	13	14	15	16	17	18	
06	108 815	205 132	301 769	277 923	407 117	878 243	209 267	407 632	3,52	3,69	3,78	3,83	4,22	3,48	3,63	3,79	3,83	4,05
07	312 883	247 187	332 310	111 958	535 053	807 231	117 467	638 736	4,24	4,31	4,33	4,04	4,58	4,13	4,19	4,31	4,04	4,51
08	154 908	181 844	171 118	184 830	352 943	577 967	113 752	326 338	3,95	4,12	4,36	4,64	4,81	3,89	4,02	4,36	4,55	4,83
09	101 698	137 232	260 180	267 654	419 197	528 438	322 416	214 173	2,32	3,11	4,02	4,49	4,77	2,23	2,98	3,97	4,39	4,58
10	236 799	376 261	560 366	367 223	756 500	000 134	546 995	333 818	2,60	3,30	4,26	4,75	5,03	2,64	3,28	4,25	4,77	5,11
11	377 179	600 353	779 458	546 895	930 519	734 464	688 138	377 591	4,04	4,37	5,43	5,68	5,75	3,97	4,64	5,44	5,90	6,05
11 Mar	25 684	48 887	80 666	44 310	61 232	108 624	97 839	41 958	3,46	4,03	5,21	5,67	5,83	3,41	4,30	5,25	5,71	5,95
Abr	17 670	36 493	73 955	48 769	54 511	109 853	73 226	34 634	3,77	4,14	5,26	5,60	5,43	3,73	4,51	5,33	5,77	5,96
May	34 348	61 932	73 524	65 999	85 883	159 841	57 947	42 923	3,81	4,16	5,35	5,58	5,88	3,97	4,57	5,32	5,68	5,90
Jun	29 955	69 032	63 901	65 842	86 394	176 330	62 202	34 844	3,94	4,29	5,47	5,59	5,80	4,07	4,70	5,48	5,85	6,00
Jul	43 355	50 998	62 764	54 855	92 008	173 752	45 310	31 338	4,45	4,59	5,71	5,80	5,83	4,50	5,07	5,82	6,12	6,18
Ago	31 112	60 844	61 809	44 646	102 654	175 911	51 249	27 031	4,23	4,24	5,59	5,63	5,55	3,98	4,52	5,25	5,73	5,83
Sep	32 230	46 790	56 015	53 080	93 024	169 085	52 930	28 088	4,19	4,26	5,20	5,69	5,67	3,76	4,40	5,20	5,88	6,05
Oct	32 830	43 145	68 349	43 469	73 525	164 525	42 682	20 906	4,12	4,62	5,26	5,71	5,97	3,89	4,46	5,25	5,95	6,10
Nov	37 122	50 723	65 462	22 513	79 039	133 591	47 757	28 410	4,84	4,91	6,24	5,94	6,33	5,07	5,49	6,19	6,73	6,73
Dic	28 849	43 884	48 774	26 029	64 917	105 625	34 816	25 996	4,54	4,88	5,53	5,93	5,70	4,02	4,63	5,50	5,94	6,08
12 Ene	23 432	39 550	51 966	38 637	79 420	108 067	41 707	25 194	3,61	4,34	5,40	5,79	6,08	3,34	4,12	5,40	5,92	6,10
Feb	37 722	48 066	52 833	48 536	67 293	132 212	28 345	21 675	3,15	3,92	5,46	5,49	5,85	2,95	3,80	5,11	5,71	5,79
Mar	41 993	43 841	66 903	49 325	77 377	119 267	26 312	23 605	3,10	3,93	5,28	5,58	5,65	2,76	3,83	5,17	5,71	5,87
Abr	19 256	27 007	40 565	33 194	71 214	99 618	19 784	17 030	3,78	4,76	5,92	5,94	6,21	3,62	4,70	5,79	6,20	6,33
May	24 709	28 131	48 878	34 949	53 277	96 952	25 908	18 800	4,17	5,23	6,08	5,99	6,14	4,52	5,32	6,13	6,48	6,46
Jun	22 572	31 307	36 125	32 088	46 449	79 044	23 318	14 495	5,04	5,95	6,40	6,09	6,84	5,39	6,05	6,59	6,94	6,75
Jul	29 141	31 105	32 611	31 711	36 100	82 558	26 848	17 226	5,15	6,23	6,59	6,26	7,01	5,61	6,29	6,79	7,19	7,09
Ago	23 734	38 452	42 059	16 240	48 307	68 121	35 641	14 776	4,45	5,44	6,62	6,04	6,66	4,82	5,78	6,58	6,92	6,99
Sep	23 014	47 783	42 508	26 837	42 034	61 780	33 000	12 729	3,88	4,79	5,92	6,45	5,79	3,88	4,80	5,92	6,53	6,62
Oct	39 702	49 187	55 407	42 392	42 508	52 932	28 732	13 415	3,79	4,54	5,65	5,89	6,32	3,66	4,49	5,65	6,21	6,36

22. MERCADOS SECUNDARIOS DE VALORES
A) Mercado de deuda en anotaciones en cuenta

22.15 Bonos y obligaciones del Estado no segregados
Operaciones simultáneas al contado
Importes negociados y tipos de interés

Millones de euros y porcentajes

	Importes negociados						Tipos de interés									
	Conjunto del mercado						Conjunto del mercado					Entre titulares de cuentas				
	Día a día	Hasta un mes	De uno a tres meses	De tres a seis meses	De seis a doce meses	A más de doce meses	Día a día	A una semana	A un mes	A tres meses	A seis meses	Día a día	A una semana	A un mes	A tres meses	A seis meses
1	2	3	4	5	6	7	8	9	10	11	12	13	14	15	16	
06	6 644 988	1 145 046	80 362	21 235	11 141	-	2,75	2,77	2,83	2,94	3,09	2,75	2,77	2,82	2,93	3,09
07	6 914 141	853 471	78 397	28 855	7 068	37	3,78	3,80	3,85	3,91	3,99	3,78	3,80	3,85	3,90	3,99
08	6 006 329	738 021	81 285	20 154	8 342	16	3,71	3,71	3,74	3,71	3,70	3,71	3,71	3,74	3,71	3,71
09	5 636 474	740 135	54 073	15 212	6 025	102	0,61	0,61	0,63	0,67	0,74	0,61	0,61	0,63	0,67	0,73
10	5 654 693	885 793	70 140	13 452	4 489	-	0,39	0,49	0,56	0,72	0,80	0,39	0,50	0,57	0,74	0,83
11	6 217 406	843 509	199 119	18 485	5 897	2 392	0,87	1,01	1,15	1,35	1,79	0,87	1,03	1,17	1,35	1,78
11 Mar	549 200	49 164	8 420	1 597	144	-	0,59	0,72	0,85	1,07	1,82	0,59	0,72	0,86	1,09	1,82
Abr	434 010	60 150	18 339	133	794	-	0,94	1,05	1,14	1,22	1,91	0,94	1,06	1,14	1,22	1,91
May	542 930	56 859	20 164	3 113	332	103	0,99	1,04	1,15	1,25	1,68	0,99	1,05	1,16	1,25	1,68
Jun	514 474	61 386	22 662	1 894	884	2 247	1,11	1,11	1,25	1,44	1,67	1,12	1,14	1,25	1,44	1,62
Jul	538 657	76 925	28 517	3 425	1 523	7	1,00	1,24	1,46	1,68	1,88	1,00	1,26	1,48	1,67	1,88
Ago	615 631	73 876	16 390	904	6	-	0,91	1,23	1,35	1,48	-	0,92	1,25	1,37	1,49	-
Sep	607 523	86 338	15 809	4 148	30	-	0,99	1,13	1,18	1,42	-	0,99	1,17	1,23	1,37	-
Oct	521 581	87 385	27 177	1 052	51	-	1,06	1,24	1,28	1,44	2,45	1,06	1,32	1,30	1,44	2,45
Nov	563 347	86 270	14 608	334	1 445	35	0,99	1,06	1,28	1,60	-	1,01	1,11	1,28	1,65	-
Dic	444 388	109 890	8 764	371	23	-	0,63	0,82	1,04	1,51	-	0,64	0,84	1,08	1,33	-
12 Ene	452 235	90 936	25 051	101	-	-	0,24	0,33	0,36	0,51	0,50	0,24	0,34	0,37	0,50	-
Feb	521 171	69 976	10 307	902	4	-	0,27	0,29	0,28	0,53	0,39	0,27	0,29	0,28	0,53	0,39
Mar	347 426	39 766	6 004	1 785	-	51	0,17	0,17	0,16	0,60	-	0,17	0,18	0,16	0,60	-
Abr	285 353	38 066	6 735	147	-	-	0,20	0,20	0,21	0,45	-	0,20	0,21	0,21	0,45	-
May	356 878	41 509	4 428	569	-	-	0,24	0,27	0,31	0,61	0,55	0,25	0,29	0,32	0,61	0,55
Jun	300 223	38 200	2 568	232	-	-	0,32	0,51	0,76	0,97	-	0,32	0,52	0,77	0,93	-
Jul	284 363	35 381	3 294	142	167	-	0,20	0,38	0,44	0,53	1,00	0,20	0,38	0,44	0,15	1,00
Ago	281 594	56 925	3 483	10	9	-	0,14	0,45	0,45	-	0,45	0,14	0,45	0,45	-	-
Sep	287 908	43 864	3 627	954	41	-	0,09	0,41	0,43	0,47	-	0,10	0,42	0,43	0,46	-
Oct	303 625	82 558	9 242	494	-	-	0,14	0,47	0,51	0,44	0,35	0,15	0,47	0,51	0,67	-

22. MERCADOS SECUNDARIOS DE VALORES
A) Mercado de deuda en anotaciones en cuenta

22.16 Bonos y obligaciones del Estado no segregados
Operaciones con pacto de recompra
Importes negociados y tipos de interés

Millones de euros y porcentajes

	Importes negociados						Tipos de interés									
	Conjunto del mercado						Conjunto del mercado					Entre titulares de cuentas				
	Día a día	Hasta un mes	De uno a tres meses	De tres a seis meses	De seis a doce meses	A más de doce meses	Día a día	A una semana	A un mes	A tres meses	A seis meses	Día a día	A una semana	A un mes	A tres meses	A seis meses
1	2	3	4	5	6	7	8	9	10	11	12	13	14	15	16	
06	8 814 616	783 190	27 964	10 806	1 585	324	2,71	2,70	2,74	2,87	3,11	2,50	-	-	-	-
07	8 786 896	616 721	26 777	13 949	2 036	324	3,73	3,72	3,78	3,87	4,01	-	-	-	-	-
08	7 444 969	492 913	26 976	11 241	1 116	66	3,67	3,66	3,66	3,76	3,85	-	-	-	-	-
09	5 697 686	382 468	13 316	3 418	1 240	63	0,60	0,60	0,61	0,77	0,83	-	-	-	-	-
10	3 728 173	228 746	7 864	1 940	602	-	0,42	0,50	0,62	0,83	1,00	-	-	-	-	-
11	2 558 669	176 745	4 081	832	528	7	0,93	1,02	1,17	1,67	2,04	-	-	-	-	-
11 Mar	300 627	10 621	356	94	29	-	0,62	0,70	0,85	1,19	1,39	-	-	-	-	-
Abr	192 486	19 501	280	38	233	-	0,92	1,10	1,11	1,46	1,49	-	-	-	-	-
May	243 517	8 893	243	86	22	-	0,98	1,05	1,11	1,87	1,89	-	-	-	-	-
Jun	220 043	13 720	252	81	67	-	1,15	1,18	1,25	1,63	1,52	-	-	-	-	-
Jul	191 144	12 026	559	76	26	7	1,05	1,22	1,39	1,94	1,85	-	-	-	-	-
Ago	180 430	12 645	213	13	53	-	1,02	1,16	1,44	1,77	2,08	-	-	-	-	-
Sep	192 801	10 956	728	68	2	-	1,11	1,17	1,40	1,55	2,16	-	-	-	-	-
Oct	168 123	22 727	258	36	15	-	1,18	1,25	1,36	1,87	1,85	-	-	-	-	-
Nov	177 428	12 714	325	27	9	-	1,15	1,16	1,26	2,21	4,47	-	-	-	-	-
Dic	154 877	24 215	305	74	1	-	0,72	0,84	1,07	1,74	2,38	-	-	-	-	-
12 Ene	179 944	15 523	168	78	12	-	0,27	0,32	0,49	1,34	0,82	-	-	-	-	-
Feb	182 673	8 551	159	31	10	-	0,30	0,31	0,35	0,67	1,03	-	-	-	-	-
Mar	182 233	12 480	279	135	11	-	0,21	0,21	0,27	0,29	0,43	-	-	-	-	-
Abr	138 258	13 284	119	3	23	-	0,25	0,24	0,25	1,49	0,32	-	-	-	-	-
May	166 958	8 464	191	31	15	-	0,29	0,26	0,30	0,93	1,36	-	-	-	-	-
Jun	150 758	6 376	104	84	3	-	0,36	0,36	0,54	0,75	1,57	-	-	-	-	-
Jul	159 897	5 759	410	46	30	-	0,26	0,31	0,50	0,58	2,64	-	-	-	-	-
Ago	160 968	10 230	134	3	7	-	0,19	0,27	0,42	2,19	3,16	-	-	-	-	-
Sep	136 683	7 369	96	2	29	-	0,13	0,30	0,28	0,57	-	-	-	-	-	-
Oct	158 965	17 908	254	26	0	-	0,17	0,29	0,30	0,40	-	-	-	-	-	-

22. MERCADOS SECUNDARIOS DE VALORES
A) Mercado de deuda en anotaciones en cuenta

22.17 Bonos y obligaciones del Estado no segregados
Índices de rendimiento y estadísticos complementarios

Base diciembre 1987 = 100

	Índices de Rendimiento			Estadísticos de riesgo esperado					
	Total	Índice de precios	Índice de intereses	Plazos		Variabilidad	Semielasticidades		
				Vida media	Duración		Sensibilidad	Convexidad	
1	2	3	4	5	6	7	8		
05	573,72	142,30	403,18	7,82	5,82	-6,93	-5,63	0,667	
06	577,02	136,02	424,23	7,77	5,74	-6,49	-5,52	0,636	
07	588,78	131,83	446,62	7,02	3,86	-4,05	-3,70	0,368	
08	643,51	136,64	470,96	7,30	5,40	-6,14	-5,21	0,582	
09	674,29	136,52	493,92	7,12	5,18	-5,81	-5,00	0,561	
10	647,73	124,72	519,33	7,69	5,31	-5,24	-5,04	0,573	
11 Mar	665,55	126,62	525,63	7,34	5,15	-5,15	-4,91	0,557	
Abr	658,00	124,63	527,96	7,24	5,03	-4,95	-4,78	0,541	
May	665,09	125,44	530,23	7,22	5,01	-5,02	-4,76	0,545	
Jun	657,66	123,45	532,71	7,05	4,83	-4,73	-4,58	0,518	
Jul	653,51	122,11	535,17	7,84	5,46	-5,09	-5,17	0,592	
Ago	680,81	126,69	537,40	7,92	5,55	-5,51	-5,28	0,622	
Sep	679,43	125,88	539,74	7,77	5,40	-5,32	-5,14	0,600	
Oct	672,63	124,03	542,29	7,66	5,28	-5,12	-5,01	0,582	
Nov	634,95	116,38	545,57	7,34	4,93	-4,35	-4,62	0,514	
Dic	684,35	125,17	546,75	7,49	5,13	-5,07	-4,87	0,568	
12 Ene	693,90	126,40	548,99	7,32	5,11	-5,00	-4,87	0,565	
Feb	705,22	127,98	551,02	8,59	5,94	-5,95	-5,66	0,686	
Mar	699,70	126,43	553,41	8,44	5,78	-5,71	-5,50	0,660	
Abr	687,73	123,67	556,11	8,33	5,64	-5,42	-5,34	0,637	
May	666,75	119,23	559,22	8,11	5,41	-4,96	-5,09	0,594	
Jun	653,96	116,34	562,09	7,86	5,17	-4,58	-4,84	0,550	
Jul	641,68	113,47	565,49	9,72	6,47	-5,36	-6,03	0,705	
Ago	684,85	120,59	567,92	9,47	6,39	-5,70	-6,01	0,709	
Sep	706,51	123,92	570,11	9,52	6,46	-6,03	-6,10	0,732	
Oct	719,51	125,62	572,75	9,39	6,38	-6,08	-6,04	0,722	

22. MERCADOS SECUNDARIOS DE VALORES
A) Mercado de deuda en anotaciones en cuenta

22.18 Principales y cupones de deuda segregada del Estado
Importes negociados

Millones de euros

	Conjunto del mercado						Entre titulares de cuentas					
	Total	Operaciones simples al contado	Operaciones simples a plazo	Operaciones con pacto de recompra	Operaciones simultáneas al contado	Operaciones simultáneas a plazo	Total	Operaciones simples al contado	Operaciones simples a plazo	Operaciones con pacto de recompra	Operaciones simultáneas al contado	Operaciones simultáneas a plazo
	1	2	3	4	5	6	7	8	9	10	11	12
08	544 609	23 819	7 751	497 241	15 286	513	11 709	3 027	1 451	-	6 718	513
09	471 395	21 793	7 157	439 645	2 490	309	4 978	2 100	117	-	2 452	309
10	262 782	36 635	10 383	213 778	1 737	250	12 997	8 530	2 537	-	1 679	250
11	316 997	46 462	5 538	252 348	11 614	1 035	19 560	5 171	1 912	-	11 447	1 031
11 Mar	27 905	4 301	1 461	20 729	1 414	-	2 599	387	917	-	1 296	-
Abr	23 571	3 651	916	17 634	339	1 031	2 026	466	190	-	339	1 031
May	24 821	4 310	590	19 246	675	-	1 139	464	-	-	675	-
Jun	25 425	5 323	393	19 695	14	-	427	396	17	-	14	-
Jul	30 241	8 445	347	19 923	1 526	-	2 029	375	129	-	1 526	-
Ago	22 399	2 002	35	20 233	129	-	271	157	-	-	114	-
Sep	23 597	4 611	664	17 692	626	4	1 124	205	293	-	626	-
Oct	30 117	1 894	262	23 985	3 976	-	4 778	672	145	-	3 961	-
Nov	30 307	2 728	159	27 114	306	-	898	482	115	-	301	-
Dic	30 036	1 582	72	28 100	282	-	430	148	-	-	282	-
12 Ene	29 854	2 506	96	27 057	195	-	455	331	2	-	121	-
Feb	18 799	2 360	35	16 253	135	16	451	322	-	-	112	16
Mar	30 378	2 749	11	27 485	133	-	796	664	-	-	133	-
Abr	27 949	2 796	123	23 456	299	1 275	2 094	540	-	-	279	1 275
May	31 068	2 051	165	28 280	572	-	769	197	-	-	572	-
Jun	29 238	1 477	72	27 339	350	-	664	316	-	-	348	-
Jul	34 421	2 029	29	32 187	176	-	853	677	-	-	176	-
Ago	32 360	1 156	35	31 130	39	-	141	102	-	-	39	-
Sep	31 623	3 229	20	28 315	59	-	1 128	1 082	0	-	46	-
Oct	43 538	1 648	-	41 826	64	-	488	424	-	-	64	-

22. MERCADOS SECUNDARIOS DE VALORES
A) Mercado de deuda en anotaciones en cuenta

22.19 Principales y cupones de deuda segregada del Estado
Operaciones simples al contado
Importes negociados y tipos de interés

Millones de euros y porcentajes

	Importes negociados								Tipos de interés									
	Conjunto del mercado								Conjunto del mercado					Entre titulares de cuentas				
	Hasta un año	De uno a dos años	De dos a tres años	De tres a cuatro años	De cuatro a seis años	De seis a diez años	De diez a veinte años	De veinte a treinta años	A tres años	A cinco años	A diez años	A quince años	A treinta años	A tres años	A cinco años	A diez años	A quince años	A treinta años
1	2	3	4	5	6	7	8	9	10	11	12	13	14	15	16	17	18	
08	1 703	1 461	989	1 239	1 559	2 900	2 606	11 362	3,84	4,06	4,46	4,72	4,70	3,96	4,01	4,54	4,60	4,89
09	934	861	1 846	1 948	1 176	4 653	5 665	4 710	2,24	3,14	4,16	4,64	4,65	2,25	3,05	4,11	4,55	4,62
10	1 642	3 035	2 215	2 782	2 956	5 544	7 580	10 882	2,69	3,41	4,47	5,00	5,22	2,63	3,41	4,48	5,27	5,26
11	2 111	4 723	1 902	2 114	3 520	5 379	7 017	19 695	3,96	4,78	5,60	6,15	6,04	3,92	4,75	5,51	6,15	6,13
11 Mar	368	775	431	517	500	519	474	716	3,37	4,26	5,27	6,02	6,26	3,34	4,47	5,26	5,92	-
11 Abr	157	544	45	148	283	451	844	1 178	3,80	4,65	5,25	5,88	5,95	3,76	4,61	-	-	6,08
11 May	277	611	283	202	481	1 065	638	753	3,89	4,77	5,47	5,92	6,15	4,08	4,96	5,47	5,71	6,09
11 Jun	101	146	106	101	242	738	454	3 435	4,12	4,68	-	6,07	6,03	3,98	4,61	-	6,00	6,07
11 Jul	195	130	283	160	390	507	233	6 547	4,50	5,06	5,59	6,09	5,94	4,24	5,29	5,89	6,35	-
11 Ago	47	127	70	108	81	97	1 121	351	4,33	4,68	5,81	6,17	5,73	4,03	-	-	-	6,04
11 Sep	120	101	238	116	159	110	602	3 166	4,21	4,50	5,42	6,05	5,85	3,99	-	-	-	6,25
11 Oct	88	184	57	38	254	423	523	328	3,93	4,59	5,37	6,01	6,07	3,92	4,54	-	-	6,17
11 Nov	104	991	28	67	381	277	329	551	4,48	5,96	6,96	6,65	6,57	-	4,80	-	7,20	6,58
11 Dic	92	629	16	82	153	141	181	287	3,87	5,03	5,49	6,56	6,24	4,28	5,03	-	6,00	5,83
12 Ene	46	119	33	34	145	673	517	939	3,64	4,58	5,63	6,07	5,92	3,51	4,35	-	6,07	5,98
12 Feb	100	134	85	121	317	729	326	548	2,82	3,88	5,47	6,27	5,99	2,81	3,88	5,53	-	-
12 Mar	260	177	228	114	235	417	547	770	2,61	4,05	5,53	6,13	6,10	2,78	3,98	5,42	6,01	-
12 Abr	120	143	43	85	548	468	869	520	3,69	4,82	6,16	6,79	6,48	3,72	4,81	6,21	-	6,54
12 May	104	94	199	257	34	283	386	693	3,88	5,53	6,14	6,47	6,43	-	5,95	6,17	6,64	6,84
12 Jun	153	79	42	110	380	176	217	320	5,59	5,92	6,55	6,99	6,52	5,66	5,87	6,83	6,99	7,09
12 Jul	149	51	132	214	247	144	357	736	5,52	5,92	6,68	7,50	7,01	-	5,96	6,54	-	6,79
12 Ago	149	45	30	107	89	173	86	478	5,23	6,03	7,03	7,15	7,01	5,21	5,93	-	-	-
12 Sep	57	84	128	99	454	166	901	1 339	4,13	5,02	6,65	6,51	6,87	3,82	5,33	-	6,52	-
12 Oct	132	122	104	58	339	305	453	134	4,07	4,71	6,42	6,64	6,32	3,77	4,63	6,10	-	-

22. MERCADOS SECUNDARIOS DE VALORES
A) Mercado de deuda en anotaciones en cuenta

22.20 Principales y cupones de deuda segregada del Estado
Operaciones simultáneas al contado
Importes negociados y tipos de interés

Millones de euros y porcentajes

	Importes negociados						Tipos de interés									
	Conjunto del mercado						Conjunto del mercado					Entre titulares de cuentas				
	Día a día	Hasta un mes	De uno a tres meses	De tres a seis meses	De seis a doce meses	A más de doce meses	Día a día	A una semana	A un mes	A tres meses	A seis meses	Día a día	A una semana	A un mes	A tres meses	A seis meses
1	2	3	4	5	6	7	8	9	10	11	12	13	14	15	16	
08	7 619	5 721	1 525	194	226	-	3,29	3,72	3,70	3,74	3,42	3,13	3,70	3,70	3,19	3,42
09	5	764	924	318	478	-	0,36	0,34	0,26	0,45	0,90	0,36	0,34	0,26	0,45	0,90
10	278	297	657	472	-	34	0,18	0,26	0,31	1,34	0,72	0,18	0,26	0,31	1,34	0,72
11	3 798	3 838	3 668	14	6	290	0,81	0,67	1,08	1,45	-	0,78	0,67	1,08	1,45	-
11 Mar	134	1 274	6	-	-	-	0,62	0,54	0,99	-	-	0,24	0,54	0,99	-	-
11 Abr	61	279	-	-	-	-	0,38	0,70	1,25	-	-	0,38	0,70	1,25	-	-
11 May	45	628	1	-	-	1	0,92	0,69	1,05	-	-	0,92	0,69	1,05	-	-
11 Jun	2	12	-	-	-	-	0,25	0,50	0,85	-	-	0,25	0,50	0,85	-	-
11 Jul	39	8	1 462	-	-	16	0,97	0,70	-	-	-	0,97	0,70	-	-	-
11 Ago	34	33	14	-	-	48	1,09	0,70	-	-	-	1,09	0,70	-	-	-
11 Sep	543	39	-	-	-	43	1,41	0,76	-	-	-	1,41	0,76	-	-	-
11 Oct	2 731	188	1 046	-	-	11	1,19	0,96	-	-	-	1,19	0,96	-	-	-
11 Nov	190	74	42	-	-	-	1,25	0,86	-	-	-	1,25	0,86	-	-	-
11 Dic	20	87	-	5	0	170	0,63	0,41	1,25	-	-	0,63	0,41	1,25	-	-
12 Ene	20	131	40	-	-	4	0,10	0,23	-	-	-	0,10	0,23	-	-	-
12 Feb	25	53	23	-	22	11	0,22	0,24	-	-	-	0,22	0,24	-	-	-
12 Mar	14	71	-	-	0	47	0,08	0,11	-	-	-	0,08	0,11	-	-	-
12 Abr	127	138	34	-	-	-	0,03	0,13	-	-	-	0,03	0,13	-	-	-
12 May	123	353	-	-	-	95	0,11	0,15	-	-	-	0,11	0,15	-	-	-
12 Jun	11	338	0	-	1	0	0,25	0,30	1,38	-	-	0,25	0,30	1,38	-	-
12 Jul	10	158	8	-	-	-	0,20	0,16	1,37	-	-	0,20	0,16	1,37	-	-
12 Ago	5	33	-	-	-	-	0,12	0,25	1,14	-	-	0,12	0,25	1,14	-	-
12 Sep	11	25	23	-	-	-	0,06	0,21	-	-	-	0,06	0,21	-	-	-
12 Oct	1	54	8	-	0	-	0,07	0,21	0,35	-	-	0,07	0,21	0,35	-	-

22. MERCADOS SECUNDARIOS DE VALORES
A) Mercado de deuda en anotaciones en cuenta

22.21 Principales y cupones de deuda segregada del Estado
Operaciones con pacto de recompra
Importes negociados y tipos de interés

Millones de euros y porcentajes

	Importes negociados						Tipos de interés									
	Conjunto del mercado						Conjunto del mercado					Entre titulares de cuentas				
							Día a día	A una semana	A un mes	A tres meses	A seis meses	Día a día	A una semana	A un mes	A tres meses	A seis meses
1	2	3	4	5	6	7	8	9	10	11	12	13	14	15	16	
08	482 825	13 828	115	118	142	213	3,67	3,72	3,69	3,57	3,45	-	-	-	-	-
09	424 973	14 255	74	17	39	288	0,61	0,61	0,64	0,66	0,87	-	-	-	-	-
10	203 617	9 910	71	17	39	123	0,43	0,55	0,58	0,71	1,52	-	-	-	-	-
11	240 966	11 116	71	24	22	149	0,93	1,09	1,21	1,45	1,96	-	-	-	-	-
11 Mar	20 638	82	3	3	2	1	0,63	0,68	0,90	1,15	1,50	-	-	-	-	-
Abr	16 100	1 531	2	-	2	-	0,93	1,20	1,14	1,26	-	-	-	-	-	-
May	19 136	101	6	1	2	1	0,97	1,25	1,09	1,53	1,70	-	-	-	-	-
Jun	18 703	980	1	10	2	-	1,21	1,23	1,24	-	-	-	-	-	-	-
Jul	19 764	144	7	2	0	6	1,04	1,14	1,47	1,71	3,70	-	-	-	-	-
Ago	19 188	984	10	4	-	48	1,01	1,20	1,40	1,74	-	-	-	-	-	-
Sep	17 088	604	-	-	-	-	1,06	1,34	1,40	-	-	-	-	-	-	-
Oct	21 501	2 440	10	-	8	26	1,10	1,27	1,46	1,65	-	-	-	-	-	-
Nov	26 613	493	7	-	-	-	1,10	1,20	1,48	1,83	-	-	-	-	-	-
Dic	25 218	2 828	2	-	7	44	0,76	0,97	1,21	-	-	-	-	-	-	-
12 Ene	25 943	1 098	5	-	-	11	0,30	0,33	0,56	0,64	-	-	-	-	-	-
Feb	16 093	111	6	0	22	21	0,30	0,32	0,40	0,79	0,50	-	-	-	-	-
Mar	26 018	1 414	4	0	0	49	0,21	0,20	0,36	-	0,35	-	-	-	-	-
Abr	21 016	2 433	7	-	-	-	0,25	0,25	0,32	0,41	-	-	-	-	-	-
May	26 968	1 307	2	1	1	1	0,29	0,29	0,40	0,60	-	-	-	-	-	-
Jun	26 916	419	2	-	2	-	0,39	0,37	0,99	-	-	-	-	-	-	-
Jul	31 683	477	15	-	8	4	0,24	0,27	0,76	1,00	-	-	-	-	-	-
Ago	29 565	1 562	2	-	1	-	0,16	0,37	0,74	0,80	-	-	-	-	-	-
Sep	27 999	313	1	0	2	-	0,11	0,32	0,80	-	-	-	-	-	-	-
Oct	38 762	3 041	11	1	7	3	0,15	0,30	0,44	1,02	-	-	-	-	-	-

22. MERCADOS SECUNDARIOS DE VALORES
A) Mercado de deuda en anotaciones en cuenta

22.22 Ratios de contratación

(Importe negociado / Saldo en circulación)*100

	A corto plazo: Letras del Tesoro						A medio y largo plazo: Bonos y obligaciones del Estado no segregados									
	Operaciones simples al contado		Operaciones simples a plazo		Operaciones con pacto de recompra		Operaciones simultáneas al contado		Operaciones simples al contado		Operaciones simples a plazo		Operaciones con pacto de recompra		Operaciones simultáneas al contado	
	Conjunto del mercado	Titulares de cuentas	Conjunto del mercado	Titulares de cuentas	Conjunto del mercado	Titulares de cuentas	Conjunto del mercado	Titulares de cuentas	Conjunto del mercado	Titulares de cuentas	Conjunto del mercado	Titulares de cuentas	Conjunto del mercado	Titulares de cuentas	Conjunto del mercado	Titulares de cuentas
1	2	3	4	5	6	7	8	9	10	11	12	13	14	15	16	
06	23,60	16,15	0,37	0,71	300,42	-	105,42	105,34	92,92	14,60	10,84	0,14	320,55	0,01	262,94	219,25
07	15,43	9,64	0,23	0,03	329,23	-	81,99	81,34	101,64	13,54	9,49	0,04	309,46	-	258,23	219,43
08	26,15	15,00	0,23	0,06	378,46	-	110,39	110,24	67,79	11,70	8,44	0,05	261,47	-	224,58	198,62
09	22,54	9,51	0,82	0,85	245,10	-	88,88	88,58	57,74	14,08	3,54	0,13	159,69	-	166,68	153,47
10	40,50	8,58	1,17	0,02	154,88	-	124,55	122,61	88,91	18,56	2,91	0,15	84,95	-	141,43	130,65
11	81,64	12,90	2,22	0,75	112,73	-	146,48	140,11	112,58	15,08	3,29	0,20	51,20	-	135,85	123,60
11 Mar	85,73	11,21	1,78	-	131,45	-	137,26	129,98	114,86	22,02	3,13	0,07	70,31	-	137,26	127,90
Abr	65,08	7,42	0,05	0,01	103,36	-	99,52	97,13	99,52	13,22	2,19	0,17	47,10	-	113,77	106,03
May	86,95	14,65	0,45	-	122,04	-	142,42	137,19	131,71	17,37	3,00	0,03	57,16	-	141,00	129,28
Jun	86,21	14,77	0,94	-	125,05	-	161,85	155,56	130,84	17,54	4,36	0,07	52,06	-	134,18	119,48
Jul	69,24	9,48	1,59	-	141,06	-	189,15	183,88	121,67	14,09	3,32	0,12	44,73	-	142,44	129,24
Ago	88,19	15,72	1,13	-	131,28	-	243,08	233,39	124,93	13,03	3,06	0,07	43,50	-	159,03	142,98
Sep	95,68	12,19	0,37	-	109,54	-	172,79	165,65	117,51	11,52	3,65	0,42	45,25	-	157,90	142,75
Oct	85,01	14,22	4,06	0,06	87,81	-	139,83	135,19	109,45	12,04	3,87	0,14	42,75	-	142,50	129,07
Nov	91,59	14,45	2,62	0,15	73,36	-	140,92	131,91	102,00	12,49	3,46	0,06	41,82	-	141,83	128,56
Dic	69,57	16,38	0,28	-	56,49	-	123,89	120,43	81,15	12,91	2,52	0,04	38,44	-	120,67	111,31
12 Ene	75,12	17,57	1,73	-	58,37	-	132,78	128,01	84,33	15,24	2,07	0,05	40,46	-	117,48	108,41
Feb	85,32	28,65	2,00	0,24	92,01	-	186,52	183,19	88,18	18,68	2,33	0,31	38,66	-	121,64	112,37
Mar	86,61	33,97	2,01	0,56	94,13	-	88,45	86,35	89,33	23,06	1,74	0,08	38,86	-	78,66	71,08
Abr	61,40	13,03	0,06	-	81,96	-	110,25	108,47	66,22	9,29	3,98	0,03	30,66	-	66,76	61,41
May	63,28	19,87	0,55	-	87,00	-	123,55	122,53	66,35	9,53	3,81	0,05	35,15	-	80,72	75,85
Jun	68,64	13,04	2,12	-	86,85	-	162,13	161,74	56,58	8,28	1,87	0,02	31,19	-	67,65	64,82
Jul	71,37	13,77	0,36	0,00	65,16	-	170,15	169,16	57,75	7,08	1,68	0,04	33,40	-	65,00	61,58
Ago	77,28	11,50	1,71	0,01	61,31	-	165,70	164,61	57,36	5,41	0,96	0,00	34,21	-	68,28	65,33
Sep	84,39	17,68	1,32	-	55,14	-	132,43	130,83	56,29	8,86	1,52	0,24	28,02	-	65,37	61,31
Oct	134,99	19,71	1,51	0,01	72,31	-	164,45	158,20	63,67	10,97	1,21	0,09	34,79	-	77,74	73,24

22. MERCADOS SECUNDARIOS DE VALORES
B) Mercado bursátil

22.23 Acciones. Capitalización en la Bolsa de Madrid

Sociedad Rectora de la Bolsa de Madrid

Millones de euros

	Sociedades residentes							Sociedades no residentes		
	Total	Petróleo y energía	Materiales básicos, industria y construcción	Bienes de consumo	Servicios de consumo	Tecnología y telecomunicaciones	Servicios financieros e inmobiliarios	Total		
								del cual		Total
				Mercado alternativo bursátil	Mercado Latibex					
1 = 2 a 7	2	3	4	5	6	7	8	9	10	
06	737 707	153 291	94 319	53 124	54 727	83 853	298 393	21 638	379 904	274 303
07	810 483	212 333	88 015	58 314	48 314	110 417	293 090	31 635	561 505	426 334
08	496 263	148 589	43 787	31 684	23 628	77 785	170 788	24 735	273 519	212 233
09	567 989	129 535	54 282	40 398	23 826	92 395	227 553	26 364	510 330	415 402
10	494 798	112 875	45 821	47 832	25 249	86 939	176 082	27 421	573 389	438 001
11	442 034	95 475	40 216	55 063	20 883	68 687	161 710	24 260	521 321	406 499
11 May	543 091	132 124	51 183	54 284	29 513	86 249	189 738	27 714	584 404	446 425
<i>Jun</i>	536 516	133 342	48 898	54 182	28 629	86 143	185 323	27 206	594 179	456 271
<i>Jul</i>	500 537	111 713	46 126	55 858	25 715	79 961	181 163	26 647	593 484	459 377
<i>Ago</i>	451 888	94 785	43 011	52 437	21 379	74 903	165 374	25 299	517 607	407 992
<i>Sep</i>	442 458	93 564	39 957	55 009	20 865	73 364	159 699	25 106	475 479	371 789
<i>Oct</i>	462 027	97 733	42 413	56 528	21 855	78 662	164 837	25 451	525 982	412 072
<i>Nov</i>	437 790	94 433	40 919	54 183	20 737	71 441	156 076	24 243	515 947	402 957
<i>Dic</i>	442 034	95 475	40 216	55 063	20 883	68 687	161 710	24 260	521 321	406 499
12 Ene	444 108	89 437	39 950	57 791	22 494	68 732	165 703	24 753	574 051	450 026
<i>Feb</i>	444 875	88 310	39 437	60 378	22 258	66 824	167 668	25 108	574 039	445 778
<i>Mar</i>	424 219	84 651	36 141	62 078	22 845	64 291	154 214	25 091	547 510	421 971
<i>Abr</i>	379 399	71 171	31 704	60 039	21 073	58 824	136 588	24 588	516 546	394 436
<i>May</i>	334 741	61 793	28 771	58 350	18 242	48 208	119 377	23 863	462 203	350 177
<i>Jun</i>	384 039	70 622	31 466	68 490	19 468	56 224	137 769	23 867	480 701	362 070
<i>Jul</i>	370 748	66 188	29 117	71 703	16 890	51 390	135 461	24 189	504 342	377 540
<i>Ago</i>	408 650	70 420	31 617	74 071	19 878	55 243	157 421	24 393	491 471	364 949
<i>Sep</i>	426 824	76 289	33 459	80 161	20 412	56 961	159 542	24 748	493 597	371 443
<i>Oct</i>	437 148	81 930	34 545	82 302	21 139	56 650	160 582	24 731	486 133	361 601

22. MERCADOS SECUNDARIOS DE VALORES
B) Mercado bursátil

22.24 Acciones. Volumen de contratación.

Sociedad de Bolsas y Sociedades Rectoras de las Bolsas de Valores

Millones de euros

	Contratación a través del sistema de interconexión bursátil							Resto de contratación					Pro memoria: Ofertas públicas de adquisición
	Volumen de contratación							Total	Bolsa de Madrid	Bolsa de Barcelona	Bolsa de Bilbao	Bolsa de Valencia	
	Total	Bancos	Eléctricas	Construcción	Comunicación	Resto	8= 9 a 12						
1	2=3 a 7	3	4	5	6	7	8= 9 a 12	9	10	11	12	13	
06	1 155 682	1 150 566	397 097	179 868	46 516	217 775	309 310	5 116	3 276	951	377	513	19 865
07	1 670 178	1 665 873	592 074	299 902	76 591	298 718	398 588	4 306	3 700	453	15	137	26 284
08	1 245 129	1 243 167	500 142	175 606	49 891	241 240	276 289	1 962	1 483	471	0	8	17 461
09	898 195	897 187	368 613	128 162	26 556	208 076	165 780	1 008	912	87	1	8	7 189
10	1 038 259	1 037 283	463 005	94 111	33 120	253 550	193 498	975	788	181	4	3	39
11	926 265	925 330	337 426	90 109	35 024	211 433	251 339	935	725	210	-	0	3 872
11 E-O	798 138	797 346	306 861	76 054	30 001	170 230	214 200	792	613	178	-	0	3 872
12 E-O	597 883	597 426	254 808	66 047	19 389	97 629	159 553	458	368	89	-	0	1
11 Jul	104 705	104 618	50 214	9 468	3 248	12 645	29 044	86	74	13	-	0	3 872
<i>Ago</i>	70 892	70 790	30 485	7 679	3 104	13 211	16 311	102	76	26	-	0	-
<i>Sep</i>	58 839	58 742	18 730	7 050	2 123	13 819	17 020	96	77	19	-	0	-
<i>Oct</i>	78 397	78 305	24 038	5 025	2 525	24 331	22 387	91	73	18	-	0	-
<i>Nov</i>	68 702	68 616	14 298	5 976	2 988	28 183	17 171	86	67	19	-	0	-
<i>Dic</i>	59 425	59 368	16 267	8 078	2 035	13 020	19 968	57	45	13	-	0	-
12 Ene	70 057	69 996	27 260	8 024	2 094	7 975	24 643	60	46	14	-	0	1
<i>Feb</i>	45 692	45 637	16 553	4 376	2 269	8 856	13 583	55	44	11	-	0	-
<i>Mar</i>	61 373	61 315	25 652	6 504	1 971	9 921	17 267	59	46	13	-	0	-
<i>Abr</i>	65 798	65 760	29 880	5 672	2 442	8 804	18 962	38	30	8	-	0	-
<i>May</i>	70 119	70 077	17 289	4 988	3 379	29 301	15 121	41	33	9	-	0	-
<i>Jun</i>	62 049	62 006	21 771	10 310	1 959	10 914	17 052	43	34	9	-	0	-
<i>Jul</i>	70 446	70 404	36 258	12 288	1 891	5 929	14 037	42	34	8	-	0	-
<i>Ago</i>	33 630	33 585	13 715	3 785	1 059	4 416	10 611	45	34	11	-	0	-
<i>Sep</i>	48 788	48 745	25 558	4 991	1 234	6 803	10 159	43	38	4	-	0	-
<i>Oct</i>	69 931	69 899	40 871	5 109	1 091	4 708	18 119	32	29	3	-	-	-

22. MERCADOS SECUNDARIOS DE VALORES
B) Mercado bursátil

22.25 Índice de cotización de acciones

Sociedad de Bolsas y Sociedad Rectora de la Bolsa de Madrid

Bolsa de Madrid									Índice IBEX-35	
Base Dic 85=100		Base diciembre 2004=1000								Base dic89 = 3000
General	Petróleo y energía	Materiales básicos industria y construcción	Bienes de consumo	Servicios de consumo	Servicios financieros e inmobiliarias	del cual Bancos	Tecnología y telecomunicaciones			
1	2	3	4	5	6	7	8	9		
06	1 554,93	1 706,29	2 321,12	1 638,43	1 316,36	1 654,30	1 517,36	1 199,20	12 343,9	
07	1 642,01	1 928,53	2 246,78	1 738,77	1 210,90	1 564,06	1 463,31	1 610,50	14 894,2	
08	975,97	1 285,55	1 112,39	1 292,13	664,52	794,88	745,96	1 146,55	11 742,7	
09	1 241,72	1 250,53	1 362,39	1 632,37	879,32	1 170,75	1 119,05	1 408,16	10 092,7	
10	1 003,73	1 142,42	1 155,41	1 910,66	878,81	800,18	749,12	1 227,54	10 200,7	
11	857,65	1 111,65	989,76	2 019,69	665,86	649,01	596,99	971,29	9 734,6	
11 Nov	845,97	1 096,48	1 000,13	1 997,08	660,21	613,99	562,87	1 012,94	8 449,5	
11 Dic	857,65	1 111,65	989,76	2 019,69	665,86	649,01	596,99	971,29	8 566,3	
12 Ene	855,17	1 036,45	987,59	2 110,51	726,97	652,06	599,03	971,86	8 509,2	
12 Feb	852,45	1 015,10	982,09	2 208,21	712,20	658,91	605,91	942,00	8 465,9	
12 Mar	807,46	972,11	905,46	2 264,98	737,56	599,29	549,66	907,69	8 008,0	
12 Abr	707,48	803,78	798,00	2 192,69	689,00	505,49	462,03	827,22	7 011,0	
12 May	617,23	697,95	719,51	2 127,64	593,06	438,08	402,96	684,04	6 089,8	
12 Jun	718,49	798,33	799,74	2 473,07	648,32	526,43	486,85	787,50	7 102,2	
12 Jul	680,53	727,86	748,53	2 589,06	630,92	499,22	461,60	716,17	6 738,1	
12 Ago	749,84	783,93	800,84	2 671,80	642,69	581,25	537,12	771,57	7 420,5	
12 Sep	777,05	844,42	836,65	2 880,67	664,15	586,94	541,16	795,87	7 708,5	
12 Oct	790,12	899,86	862,93	2 960,65	690,19	587,81	542,31	790,02	7 842,9	
12 Nov	798,04	899,23	862,26	3 086,71	690,54	597,68	551,71	780,14	7 934,6	
12 Nov 1S	801,86	908,15	873,86	3 053,29	702,63	594,24	548,55	802,63	7 968,9	
12 2S	768,14	870,13	853,70	2 988,95	678,88	557,92	514,27	781,21	7 636,6	
12 3S	763,54	884,45	828,75	2 938,40	657,81	555,00	512,04	778,27	7 588,2	
12 4S	795,90	926,41	854,49	3 030,14	686,94	587,78	541,79	791,02	7 909,6	
12 5S	798,04	899,23	862,26	3 086,71	690,54	597,68	551,71	780,14	7 934,6	

22. MERCADOS SECUNDARIOS DE VALORES
B) Mercado bursátil

22.26 Ratio PER (Cotización/Rentabilidad capital)
Bolsa de Madrid

Sociedad Rectora de la Bolsa de Madrid

Ratio PER (Cotización/Rentabilidad capital)							
Total	Petróleo y energía	Materiales básicos, industria y construcción	Bienes de consumo	Servicios de consumo	Servicios financieros e inmobiliarias	Tecnología y telecomunicaciones	
1	2	3	4	5	6	7	
06	15,04	12,56	16,92	30,25	28,20	13,71	13,53
07	12,08	14,16	9,11	25,46	19,18	10,16	12,38
08	8,16	7,49	6,09	16,65	12,28	7,60	11,52
09	14,38	13,00	18,70	25,40	33,58	13,56	11,92
10	9,83	10,22	9,81	19,06	22,86	8,84	7,68
11	9,75	7,46	7,70	20,30	12,78	8,81	15,13
11 May	10,19	9,43	9,04	19,88	21,88	9,89	8,40
11 Jun	10,00	9,49	8,63	19,31	21,02	9,58	8,39
11 Jul	9,41	8,30	7,66	19,30	17,02	9,69	7,79
11 Ago	8,55	7,54	6,97	18,08	13,82	8,70	7,34
11 Sep	8,59	7,45	6,47	18,63	13,27	9,16	7,20
11 Oct	8,95	7,75	7,29	21,07	13,29	9,01	7,74
11 Nov	9,64	7,38	7,60	20,37	12,71	8,41	15,76
11 Dic	9,75	7,46	7,70	20,30	12,78	8,81	15,13
12 Ene	10,66	6,84	7,43	21,08	14,14	11,80	15,17
12 Feb	12,86	10,40	13,96	22,52	18,69	12,80	10,72
12 Mar	12,30	9,97	12,78	22,43	19,24	11,87	10,34
12 Abr	11,35	8,37	11,24	21,28	27,42	11,18	9,48
12 May	10,28	6,68	12,14	20,49	25,45	9,93	9,16
12 Jun	11,76	7,63	13,27	24,55	16,88	11,89	10,49
12 Jul	13,22	7,37	21,65	25,34	15,80	16,66	9,88
12 Ago	16,38	7,85	...	25,67	19,89	21,92	11,16
12 Sep	17,14	8,50	...	26,68	20,43	22,66	11,50
12 Oct	18,79	9,10	...	26,90	21,54	31,88	11,43

22. MERCADOS SECUNDARIOS DE VALORES
B) Mercado bursátil

22.27 Obligaciones. Volumen de contratación

Sociedades Receptoras de las Bolsas de Valores

Millones de euros

	Volumen de contratación											
	Total	Detalle por bolsas				Detalle por instrumentos						
		Bolsa de Madrid	Bolsa de Barcelona	Bolsa de Bilbao	Bolsa de Valencia	Fondos públicos			Otras obligaciones			
						Total	Deuda del Estado	Otros	Total	Bancos	Eléctricas	Otras
1	2	3	4	5	6	7	8	9	10	11	12	
06	93 449	295	88 743	4 269	141	88 302	36	88 266	5 147	188	0	4 958
07	89 600	482	85 259	3 747	113	86 352	33	86 319	3 248	446	1	2 802
08	79 578	1 161	76 749	1 470	198	71 827	46	71 781	7 751	1 525	0	6 226
09	75 103	603	67 675	6 642	183	71 736	54	71 681	3 367	641	0	2 727
10	67 454	414	62 580	4 082	377	63 741	340	63 401	3 713	327	0	3 386
11	70 978	832	67 875	2 145	125	66 967	791	66 177	4 010	1 769	0	2 242
11 E-O	53 135	639	50 751	1 643	102	50 185	573	49 613	2 950	1 720	0	1 230
12 E-O	51 115	1 723	47 832	1 275	285	48 362	1 180	47 182	2 753	1 183	0	1 571
11 Jul	6 551	206	6 131	205	9	4 979	291	4 688	1 572	1 519	0	53
<i>Ago</i>	5 279	10	5 190	74	6	5 224	2	5 222	55	8	-	47
<i>Sep</i>	5 331	176	4 914	234	7	5 291	205	5 086	39	38	-	1
<i>Oct</i>	4 071	8	3 938	118	8	4 057	3	4 054	15	13	0	2
<i>Nov</i>	13 191	93	12 843	249	6	12 308	120	12 187	883	14	-	869
<i>Dic</i>	4 652	100	4 281	253	17	4 474	97	4 377	177	35	-	142
12 Ene	4 595	82	4 395	115	4	4 490	108	4 382	105	13	-	92
<i>Feb</i>	5 239	133	4 783	317	5	5 040	150	4 890	199	31	-	168
<i>Mar</i>	5 458	133	4 955	149	221	4 865	150	4 715	593	226	-	367
<i>Abr</i>	5 699	11	5 556	129	3	5 684	2	5 682	15	12	0	3
<i>May</i>	6 897	780	5 970	143	4	6 112	139	5 973	786	681	-	104
<i>Jun</i>	3 875	160	3 624	88	3	3 829	177	3 651	47	23	0	24
<i>Jul</i>	5 057	217	4 734	84	22	4 374	278	4 097	683	55	-	628
<i>Ago</i>	3 945	43	3 799	82	21	3 879	3	3 877	66	64	-	3
<i>Sep</i>	6 081	143	5 875	61	1	6 045	171	5 874	36	27	-	9
<i>Oct</i>	4 267	19	4 140	106	1	4 044	2	4 042	223	50	0	173

22. MERCADOS SECUNDARIOS DE VALORES
C) Otros mercados de valores

22.28 Mercado organizado de renta fija AIAF
Pagars de empresa

Millones de euros y porcentajes

	Saldo admitido a cotización	Importes negociados					Tipos de interés				
		Total	Del cual		Hasta seis meses	A un año	A más de un año	A tres meses	A seis meses	A un año	A dieciocho meses
			Entre miembros								
1	2	3	4	5	6	7	8	9	10		
06	70 779	481 596	41 390	313 118	137 641	30 838	2,93	3,24	3,44	3,49	
07	99 250	557 018	40 271	329 505	187 602	39 911	4,12	4,35	4,49	4,49	
08	73 105	577 692	83 640	372 693	84 214	120 785	4,43	4,81	4,89	4,94	
09	42 090	529 013	127 692	445 348	46 787	36 878	1,00	1,50	1,67	0,99	
10	23 580	383 282	98 273	291 629	53 399	38 253	0,84	1,36	1,62	0,31	
11	37 549	225 414	49 235	177 447	16 704	31 263	1,92	2,47	3,11	2,82	
11 Mar	24 275	19 277	3 671	16 634	527	2 116	1,70	2,22	2,88	3,00	
<i>Abr</i>	24 254	17 846	3 396	14 213	969	2 664	1,74	2,47	3,07	3,58	
<i>May</i>	25 741	20 341	3 489	16 021	3 161	1 160	1,62	2,37	2,19	3,38	
<i>Jun</i>	22 123	18 622	4 312	11 806	1 705	5 112	1,94	2,03	2,80	3,35	
<i>Jul</i>	21 920	17 481	3 360	13 311	1 329	2 841	2,01	2,42	3,10	-	
<i>Ago</i>	21 667	13 093	2 385	7 827	1 394	3 872	1,55	2,74	3,50	3,35	
<i>Sep</i>	18 814	18 699	5 508	13 686	1 327	3 686	2,22	2,36	3,34	3,55	
<i>Oct</i>	26 450	16 360	4 013	11 748	1 883	2 728	2,22	2,59	3,44	3,46	
<i>Nov</i>	31 970	14 608	3 136	11 652	1 269	1 687	2,17	3,27	3,53	3,65	
<i>Dic</i>	37 549	21 605	3 547	18 219	1 520	1 866	2,70	3,38	3,66	3,71	
12 Ene	44 048	17 899	4 576	12 741	1 911	3 247	2,64	3,12	3,65	3,81	
<i>Feb</i>	52 646	19 285	5 074	13 867	3 212	2 206	2,71	2,98	3,42	3,67	
<i>Mar</i>	62 371	20 073	7 288	15 145	3 313	1 615	2,19	2,61	3,23	3,55	
<i>Abr</i>	61 379	14 941	4 673	10 601	3 088	1 253	2,01	2,56	3,08	3,37	
<i>May</i>	64 905	12 761	2 131	8 402	3 792	567	2,32	2,55	3,05	3,17	
<i>Jun</i>	66 983	14 749	5 001	9 927	4 288	534	2,17	2,55	3,18	3,23	
<i>Jul</i>	76 546	28 533	19 721	11 021	16 791	721	2,03	2,37	2,52	3,16	
<i>Ago</i>	78 335	10 448	4 032	5 800	3 997	651	1,93	2,28	2,74	3,01	
<i>Sep</i>	75 778	13 059	4 309	10 210	1 859	990	1,95	2,16	2,92	2,93	
<i>Oct</i>	69 985	12 972	4 438	9 753	2 451	768	2,81	3,26	3,76	3,88	

22. MERCADOS SECUNDARIOS DE VALORES
C) Otros mercados de valores

22.29 Mercado organizado de renta fija AIAF
Obligaciones

Millones de euros, porcentaje y plazo en años

	No residentes. Emisiones en España. Bonos matador								Cédulas hipotecarias					Obligaciones y bonos simples				
	Importe negociado	Detalle por plazos hasta vencimiento							Del cual		A más de dos años			Del cual		A más de dos años		
		A más de dos años			A más de seis años				Importe negociado	Entre miembros	Importe negociado	Tipo de interés	Vencimiento medio	Importe negociado	Entre miembros	Importe negociado	Tipo de interés	Vencimiento medio
		Importe negociado	Tipo de interés	Vencimiento medio	Importe negociado	Tipo de interés	Vencimiento medio	Importe negociado										
1	2	3	4	5	6	7	8	9	10	11	12	13	14	15	16	17	18	
06	418 606	3 192	1 303	1,61	2,9	15	1,64	5,2	69 962	6 662	68 646	3,97	9,0	345 452	153 211	317 428	4,05	21,1
07	558 690	1 404	1	0,79	2,0	1	0,79	2,0	80 283	13 746	74 965	4,76	8,5	477 003	229 166	437 029	4,67	25,6
08	1 825 468	15	14	1,62	4,4	6	1,28	3,2	123 592	77 712	98 700	4,98	6,8	1 701 861	512 552	1 546 705	5,25	21,6
09	3 169 995	62	62	0,75	2,7	8	-	1,0	246 563	92 626	99 936	3,84	8,6	2 923 370	704 080	2 616 890	3,46	23,7
10	3 277 590	183	183	0,66	3,6	41	0,72	3,1	265 969	99 518	93 553	3,78	5,1	3 011 438	817 981	2 342 408	3,74	20,2
11	5 223 088	133	126	2,92	4,8	71	1,89	5,9	601 055	14 643	74 298	4,65	5,1	4 621 897	405 259	4 071 168	5,00	29,1
11 Mar	586 568	9	9	2,80	2,1	-	-	-	44 737	32 363	32 017	4,57	5,0	541 823	522 462	457 488	4,81	31,6
Abr	326 648	-	-	-	-	-	-	-	20 899	14 926	15 037	4,86	4,7	305 748	288 767	255 097	5,45	29,8
May	384 997	-	-	-	-	-	-	-	50 108	44 977	44 209	4,82	5,4	334 889	311 597	293 697	5,43	25,6
Jun	435 465	12	12	3,52	6,7	5	3,84	10,4	34 006	31 127	9 211	4,79	5,8	401 447	382 258	357 687	5,03	29,9
Jul	375 846	5	5	3,83	4,0	2	4,58	6,9	40 664	36 672	27 297	4,81	4,5	335 178	321 128	299 185	5,23	27,6
Ago	459 970	33	33	3,43	7,2	13	3,43	10,2	24 265	20 516	17 754	4,72	5,3	435 672	421 543	404 690	4,56	34,5
Sep	305 165	20	14	2,51	7,7	9	2,87	10,1	31 686	26 417	27 066	4,52	6,7	273 459	255 003	255 290	4,12	34,3
Oct	447 410	17	17	3,35	10,0	17	3,35	10,0	81 530	69 709	73 826	3,73	4,5	365 864	342 788	316 804	4,13	21,6
Nov	362 395	5	5	1,80	3,0	-	-	-	73 126	69 063	59 827	5,33	5,0	289 264	274 984	255 784	5,78	21,0
Dic	363 783	1	1	8,78	4,9	-	-	-	89 625	77 726	71 336	4,07	4,6	274 158	253 169	245 855	5,21	27,2
12 Ene	374 436	-	-	-	-	-	-	-	75 183	68 462	39 257	6,03	4,4	299 253	272 996	249 916	5,95	26,1
Feb	177 974	2	2	-	4,7	-	-	-	75 593	57 186	60 209	3,93	4,8	102 380	79 912	83 711	4,79	19,0
Mar	146 532	10	6	-	6,1	3	-	8,0	77 780	64 338	72 352	4,01	6,5	68 742	39 765	59 846	4,43	19,6
Abr	64 740	27	27	3,22	9,5	27	3,22	9,5	26 946	22 649	21 416	4,17	5,7	37 768	20 417	30 193	5,26	19,1
May	128 138	276	199	1,86	4,7	3	3,35	6,1	31 378	20 475	23 812	5,01	5,1	96 483	77 817	76 129	5,36	13,1
Jun	263 119	5	5	2,09	4,1	0	-	6,1	99 923	65 932	79 844	5,60	5,7	163 190	151 218	117 931	6,24	8,5
Jul	138 496	22	22	-	14,6	22	-	14,6	73 476	59 503	41 062	5,67	4,9	64 997	53 734	45 738	7,92	14,2
Ago	182 292	21	21	2,32	12,6	21	2,32	12,6	90 851	82 580	43 225	5,81	3,8	91 420	77 847	69 744	8,30	14,4
Sep	198 947	118	118	2,94	4,3	-	-	-	119 091	15 242	50 588	4,80	3,6	79 738	72 377	60 894	7,06	18,2
Oct	334 827	21	21	2,81	7,7	17	2,29	9,0	133 408	26 082	45 894	4,29	4,3	201 398	191 212	150 771	5,12	25,2

22. MERCADOS SECUNDARIOS DE VALORES
C) Otros mercados de valores

22.30 Mercados oficiales de opciones y futuros financieros
Operaciones realizadas y posiciones abiertas

Miles de contratos

	Renta variable								Renta fija: Bono nacional a 10 años			
	Futuros financieros				Opciones financieras				Futuros financieros		Opciones financieras	
	Ibex-35		Acciones		Ibex-35		Acciones		Futuros financieros		Opciones financieras	
	Operaciones realizadas	Posiciones abiertas	Operaciones realizadas	Posiciones abiertas	Operaciones realizadas	Posiciones abiertas	Operaciones realizadas	Posiciones abiertas	Operaciones realizadas	Posiciones abiertas	Operaciones realizadas	Posiciones abiertas
1	2	3	4	5	6	7	8	9	10	11	12	
06	6 569	82	21 230	1 650	551	119	12 426	2 593	-	-	-	-
07	8 722	64	21 294	1 820	567	131	13 593	4 312	-	-	-	-
08	7 605	60	46 238	1 620	829	168	18 317	4 669	-	-	-	-
09	5 752	55	44 587	799	436	94	33 510	7 728	-	-	-	-
10	6 639	43	19 684	1 679	297	54	37 607	8 553	-	-	-	-
11	5 591	48	27 579	1 948	220	37	29 410	8 898	-	-	-	-
11 Mar	573	52	4 535	2 452	19	59	3 163	9 271	-	-	-	-
Abr	412	61	1 554	2 368	13	60	1 356	9 629	-	-	-	-
May	446	51	1 223	2 120	17	64	2 249	10 358	-	-	-	-
Jun	495	50	5 659	2 152	19	63	2 559	9 799	-	-	-	-
Jul	524	52	890	1 833	20	70	1 272	10 449	-	-	-	-
Ago	602	47	178	1 778	18	73	1 505	11 204	-	-	-	-
Sep	441	42	4 162	1 488	22	68	3 008	11 402	-	-	-	-
Oct	356	42	642	1 220	13	70	1 981	12 395	-	-	-	-
Nov	367	42	1 876	1 853	20	75	2 929	13 393	-	-	-	-
Dic	283	48	3 387	1 948	28	37	4 183	8 898	-	-	-	-
12 Ene	304	49	2 006	2 122	10	40	2 979	10 750	-	-	-	-
Feb	327	48	765	2 221	13	45	1 964	11 960	-	-	-	-
Mar	441	55	4 318	1 739	25	52	4 502	11 069	-	-	-	-
Abr	587	61	1 518	1 855	29	64	1 681	11 822	-	-	-	-
May	626	53	1 731	1 324	39	79	2 380	13 369	-	-	-	-
Jun	566	51	3 109	1 056	37	70	4 209	11 082	-	-	-	-
Jul	515	45	942	860	40	80	2 099	12 250	-	-	-	-
Ago	374	45	51	850	33	87	2 011	13 395	-	-	-	-
Sep	357	49	2 404	1 661	49	87	4 888	12 822	-	-	-	-
Oct	338	52	1 951	1 108	44	96	1 776	13 172	-	-	-	-

CAPÍTULO 23 PRODUCCIÓN Y DEMANDA

23. PRODUCCIÓN Y DEMANDA
A) Índice de producción industrial

23.1 General y resumen

Instituto Nacional de Estadística

Año base 2005

		Índice general	Por ramas de actividad (CNAE 2009)			Por destino económico de los bienes					
			Extrac-tivas	Manufac-tureras	Suministro de energía eléctrica, gas, vapor y aire acondicionado	Energía	Bienes de equipo	Bienes inter-medios	Bienes de consumo		
									Total	Duradero	No duradero
1	2	3	4	5	6	7	8	9	10		
06	MP	103,7	102,9	104,0	100,6	101,0	107,7	103,6	102,1	108,3	100,9
07	MP	106,2	103,7	106,6	102,7	101,8	113,0	105,3	104,4	112,0	103,0
08	MP	98,6	89,5	98,3	103,8	103,5	103,2	93,7	99,6	93,6	100,7
09	MP	82,6	67,8	81,5	95,9	94,6	79,9	73,7	90,8	67,1	95,2
10	MP	83,4	70,8	82,0	98,7	97,0	77,3	75,7	91,6	62,1	97,0
11	MP	81,9	60,4	80,9	95,1	93,5	77,6	73,7	90,3	55,3	96,7
11 E-S	MP	82,6	62,1	81,7	95,4	93,7	78,3	75,0	90,4	56,0	96,7
12 E-S	MP	77,4	50,5	76,1	95,3	94,3	69,2	69,4	86,4	49,3	93,2
11 Jun	P	86,7	69,6	86,7	90,0	89,6	87,3	80,0	93,7	60,3	99,8
Jul	P	85,0	64,6	84,4	94,4	94,2	83,2	76,5	93,2	61,9	98,9
Ago	P	64,1	49,9	61,4	93,1	93,4	46,9	54,1	76,3	34,7	83,8
Sep	P	84,9	64,8	84,4	93,0	91,7	83,4	75,7	94,8	61,2	101,0
Oct	P	81,1	61,5	80,6	89,5	88,0	77,5	73,9	90,0	54,9	96,4
Nov	P	84,0	58,4	83,5	93,7	93,1	80,9	74,7	94,3	56,7	101,1
Dic	P	74,2	46,0	72,2	99,7	97,3	68,0	61,1	85,5	48,0	92,4
12 Ene	P	78,4	55,2	76,0	106,4	102,7	65,4	68,6	89,7	47,2	97,5
Feb	P	80,8	57,2	78,7	105,6	100,0	73,4	73,3	87,3	51,1	93,9
Mar	P	82,7	59,5	81,6	98,2	95,5	76,9	75,3	90,8	54,8	97,4
Abr	P	72,3	57,8	70,9	89,5	87,7	64,5	67,0	78,1	44,4	84,2
May	P	82,0	56,2	81,7	90,4	89,1	76,6	75,3	91,6	55,7	98,1
Jun	P	80,7	39,9	80,7	88,5	87,9	75,4	73,6	90,8	52,3	97,8
Jul	P	82,5	41,6	82,1	94,9	98,8	77,2	72,8	91,9	54,8	98,6
Ago	P	62,5	39,5	59,5	95,4	97,3	44,4	51,6	73,9	35,1	81,0
Sep	P	75,0	47,5	74,1	88,9	89,8	68,8	66,7	83,7	48,3	90,1

23. PRODUCCIÓN Y DEMANDA
A) Índice de producción industrial

23.2 Por ramas de actividad (CNAE 2009)
Industrias extractivas y manufactureras

Instituto Nacional de Estadística

Año base 2005

		Industrias extractivas			Industrias manufactureras						
		Total	Extracción de antracita, hulla y lignito	Otras industrias extractivas	Total	Alimentación	Fabricación de bebidas	Tabaco	Textil	Confección de prendas de vestir	Cuero y calzado
1	2	3	4	5	6	7	8	9	10		
06	MP	102,9	102,0	103,9	104,0	100,3	101,3	84,9	96,6	97,5	94,1
07	MP	103,7	97,4	106,5	106,6	102,4	101,6	86,8	92,3	96,0	85,7
08	MP	89,5	91,4	89,8	98,3	101,4	102,5	84,5	76,6	87,9	79,3
09	MP	67,8	76,0	65,5	81,5	100,7	97,3	74,4	60,6	70,6	63,2
10	MP	70,8	82,6	67,2	82,0	102,8	91,7	70,8	65,0	63,5	64,6
11	MP	60,4	56,2	60,5	80,9	102,7	89,8	67,3	63,4	55,7	67,8
11 E-S	MP	62,1	54,7	63,2	81,7	101,6	88,8	64,1	64,4	59,3	70,3
12 E-S	MP	50,5	48,5	49,4	76,1	97,8	88,8	66,4	60,5	56,8	67,2
11 Jun	P	69,6	63,8	70,1	86,7	103,0	103,3	73,9	66,8	51,8	70,5
Jul	P	64,6	64,2	64,6	84,4	99,9	103,3	43,1	68,6	67,4	83,6
Ago	P	49,9	56,5	48,0	61,4	101,0	90,2	50,5	26,9	65,1	53,8
Sep	P	64,8	68,8	63,0	84,4	104,8	96,1	67,1	73,0	59,6	76,4
Oct	P	61,5	73,1	57,2	80,6	101,0	88,4	91,0	64,0	47,1	63,7
Nov	P	58,4	64,9	55,6	83,5	106,6	99,6	81,5	63,7	44,9	61,3
Dic	P	46,0	44,3	44,7	72,2	111,1	90,4	58,0	53,7	43,1	55,6
12 Ene	P	55,2	77,9	48,4	76,0	110,6	70,8	61,2	59,1	59,5	75,9
Feb	P	57,2	76,4	51,5	78,7	96,6	70,7	69,7	66,5	67,4	82,7
Mar	P	59,5	71,7	55,5	81,6	99,6	85,6	71,2	67,0	59,3	71,1
Abr	P	57,8	60,8	49,3	70,9	86,6	82,2	59,7	58,6	50,2	52,6
May	P	56,2	50,4	56,9	81,7	100,4	100,5	81,5	69,5	48,8	62,7
Jun	P	39,9	6,9	47,3	80,7	98,6	104,1	80,1	66,7	53,6	69,0
Jul	P	41,6	8,4	49,5	82,1	99,0	107,0	70,1	64,9	63,3	76,7
Ago	P	39,5	41,8	38,4	59,5	95,5	91,8	37,5	30,5	55,9	54,6
Sep	P	47,5	42,2	48,2	74,1	93,5	86,7	67,0	62,0	53,6	59,9

23. PRODUCCIÓN Y DEMANDA
A) Índice de producción industrial

23.3 Por ramas de actividad (CNAE 2009)
Industrias manufactureras (continuación 1)

Instituto Nacional de Estadística

Año base 2005

		Industrias manufactureras									
		Madera y corcho, excepto muebles; cestería y espartería	Papel	Artes gráficas y reproducción de soportes grabados	Coquerías y refinado de petróleo	Química	Fabricación de productos farmacéuticos	Fabricación de productos de caucho y plásticos	Fabricación de otros productos minerales no metálicos	Metalurgia	Fabricación de productos metálicos, excepto maquinaria y equipo
		1	2	3	4	5	6	7	8	9	10
06	MP	101,9	101,2	100,7	101,9	101,4	109,8	102,1	104,0	106,1	104,5
07	MP	98,8	102,9	106,0	100,2	103,7	117,7	104,2	102,7	106,9	109,1
08	MP	77,5	101,1	94,4	104,1	98,3	126,9	93,1	81,1	99,8	98,6
09	MP	58,2	91,8	82,5	93,3	96,4	126,9	77,4	57,5	75,5	75,7
10	MP	54,0	96,5	83,1	94,1	101,0	138,9	83,7	54,6	84,1	70,8
11	MP	51,1	97,1	86,2	93,4	101,2	137,1	82,4	49,9	84,5	69,9
11 E-S	MP	50,6	98,3	86,8	93,7	103,0	137,5	84,3	51,6	86,7	72,0
12 E-S	MP	43,7	98,5	74,0	96,8	101,6	140,1	77,0	42,8	79,1	59,7
11 Jun	P	56,9	101,6	81,6	91,4	106,0	146,6	87,9	56,1	91,6	79,4
Jul	P	58,6	100,1	66,5	97,4	108,1	152,6	87,8	53,7	80,0	75,2
Ago	P	27,1	80,5	71,9	98,4	91,7	74,6	63,4	37,5	56,8	47,4
Sep	P	47,4	98,9	78,6	91,2	105,3	150,1	86,3	50,3	86,3	74,2
Oct	P	52,7	97,9	87,8	85,7	98,4	143,4	83,1	50,1	87,7	68,8
Nov	P	56,9	98,8	91,0	94,8	98,0	148,9	82,9	48,0	83,5	70,2
Dic	P	48,8	84,0	75,2	96,8	91,2	115,7	64,0	36,2	61,9	52,0
12 Ene	P	43,0	99,2	75,3	96,0	95,3	146,3	80,3	40,9	80,9	58,6
Feb	P	49,0	100,7	75,3	88,0	108,1	150,5	80,3	44,9	84,2	63,1
Mar	P	50,7	106,4	84,5	91,3	107,3	157,0	84,4	46,1	89,5	61,9
Abr	P	44,1	94,4	73,9	85,8	100,4	127,4	74,6	41,2	75,9	55,0
May	P	49,7	104,1	80,0	90,0	109,4	153,4	79,2	47,0	85,5	66,8
Jun	P	47,1	101,1	72,3	94,9	109,5	154,2	77,1	46,0	83,1	66,3
Jul	P	47,2	105,6	65,3	119,0	108,9	155,4	81,7	45,7	77,5	65,5
Ago	P	25,2	80,7	69,8	108,5	85,9	77,7	60,9	32,2	54,8	42,5
Sep	P	37,0	94,0	69,7	97,5	89,8	139,0	74,3	41,0	80,4	57,9

23. PRODUCCIÓN Y DEMANDA
A) Índice de producción industrial

23.4 Por ramas de actividad (CNAE 2009)
Industrias manufactureras (continuación 2) y resto

Instituto Nacional de Estadística

Año base 2005

		Industrias manufactureras								Suministro de energía eléctrica, gas, vapor y aire acondicionado
		Fabricación de productos informáticos, electrónicos y ópticos	Fabricación de material y equipo eléctrico	Fabricación de maquinaria y equipo n.c.o.p.	Fabricación de vehículos de motor, remolques y semirremolques	Fabricación de otro material de transporte	Fabricación de muebles	Otras industrias manufactureras	Reparación e instalación de maquinaria y equipo	
		1	2	3	4	5	6	7	8	9
06	MP	103,8	111,2	114,7	105,0	100,4	108,7	103,5	153,4	100,6
07	MP	111,0	114,2	125,5	108,8	107,5	113,9	103,7	145,0	102,7
08	MP	114,2	107,0	114,6	92,8	113,8	91,4	95,6	157,7	103,8
09	MP	84,2	78,1	84,0	66,8	99,7	63,6	80,0	131,2	95,9
10	MP	86,7	76,0	80,4	75,0	88,2	58,1	84,4	106,3	98,7
11	MP	69,8	75,0	85,3	78,6	75,0	52,6	84,3	100,8	95,1
11 E-S	MP	70,3	73,9	83,1	80,3	76,0	53,4	85,6	96,6	95,4
12 E-S	MP	59,0	73,7	82,3	71,6	66,3	45,6	79,6	92,2	95,3
11 Jun	P	79,6	80,8	91,7	90,3	80,9	57,4	95,5	105,2	90,0
Jul	P	73,1	71,6	96,9	81,1	74,2	61,4	90,1	105,5	94,4
Ago	P	40,8	45,8	55,6	37,3	41,7	31,7	46,1	92,9	93,1
Sep	P	75,8	78,1	87,1	90,2	75,9	57,0	90,8	101,3	93,0
Oct	P	65,7	74,5	85,4	81,8	72,7	52,0	86,8	106,2	89,5
Nov	P	69,2	87,4	92,3	84,6	77,9	53,3	91,0	104,1	93,7
Dic	P	70,5	72,5	98,1	53,7	65,4	45,6	63,7	129,9	99,7
12 Ene	P	52,5	75,2	74,1	72,0	61,9	41,9	80,9	75,0	106,4
Feb	P	60,8	79,7	81,2	80,0	75,8	46,5	87,1	95,7	105,6
Mar	P	71,2	79,7	91,4	81,7	77,7	50,3	88,2	94,3	98,2
Abr	P	53,2	65,8	75,8	67,7	61,7	43,1	76,1	87,4	89,5
May	P	67,4	78,9	89,7	79,8	73,8	51,6	89,0	97,5	90,4
Jun	P	67,7	77,2	92,5	76,2	70,7	48,6	82,2	104,8	88,5
Jul	P	62,3	78,1	93,8	77,3	69,8	53,3	87,2	99,9	94,9
Ago	P	42,1	53,0	56,9	35,4	42,3	31,9	44,2	85,1	95,4
Sep	P	53,7	75,8	85,0	74,3	62,9	43,5	81,9	90,0	88,9

23. PRODUCCIÓN Y DEMANDA
B) Indicadores de energía

23.5 Producción y consumo interior bruto de energía primaria

Boletín Trimestral de Coyuntura Energética del Ministerio de Industria, Energía y Turismo

Miles de toneladas equivalentes de petróleo y porcentaje

		Producción interior bruta							Consumo interior bruto							
		Total	Petróleo	Carbón	Gas natural	Electricidad primaria			Energías renovables (a)	Total	Petróleo	Carbón	Gas natural	Electricidad primaria	Energías renovables (a)	Relación de autoabastecimiento
						Total	Hidráulica	Nuclear								
		1	2	3	4	5	6	7	8	9	10	11	12	13	14	15
07	P	30 285	145	5 455	16	16 709	2 349	14 360	7 961	147 191	71 239	19 998	31 778	16 214	7 963	20,6
08	P	30 349	129	4 193	14	17 378	2 009	15 369	8 634	142 026	68 342	13 487	34 903	16 429	8 866	21,3
09	P	29 968	107	3 627	12	16 021	2 271	13 750	10 201	129 764	63 283	9 556	31 219	15 324	10 382	23,1
10	P	34 325	125	3 033	51	19 791	3 636	16 155	11 324	130 134	60 993	7 156	31 182	19 075	11 728	26,4
10 E-D	P	34 325	125	3 033	51	19 791	3 636	16 155	11 324	130 134	60 993	7 156	31 182	19 075	11 728	26,4
11 E-D	P	30 894	101	2 287	46	17 655	2 631	15 024	10 806	129 304	58 316	12 456	28 930	17 131	12 471	23,9
10 Nov	P	2 900	10	217	2	1 603	219	1 384	1 069	11 249	5 123	530	2 935	1 552	1 108	25,8
Dic	P	2 891	8	137	6	1 616	336	1 280	1 124	11 654	5 195	612	3 087	1 594	1 166	24,8
11 Ene	P	2 814	8	116	4	1 728	443	1 285	957	11 521	4 932	707	3 120	1 675	1 088	24,4
Feb	P	2 477	8	113	4	1 422	258	1 164	930	10 755	4 773	776	2 752	1 391	1 062	23,0
Mar	P	2 672	8	142	4	1 513	332	1 181	1 005	11 560	5 224	1 028	2 720	1 447	1 141	23,1
Abr	P	2 547	8	169	2	1 521	306	1 214	847	10 029	4 757	852	1 999	1 428	994	25,4
May	P	2 315	11	213	2	1 231	243	988	858	10 125	4 698	973	2 240	1 211	1 004	22,9
Jun	P	2 568	11	218	4	1 463	180	1 283	872	10 381	4 802	874	2 264	1 428	1 013	24,7
Jul	P	2 622	8	224	4	1 461	143	1 318	924	10 974	5 093	1 256	2 188	1 420	1 016	23,9
Ago	P	2 613	7	212	4	1 573	133	1 440	816	10 661	4 907	1 188	2 038	1 556	972	24,5
Sep	P	2 515	6	237	4	1 469	108	1 361	798	10 760	4 829	1 369	2 194	1 422	947	23,4
Oct	P	2 473	8	261	4	1 338	109	1 229	862	10 537	4 728	1 245	2 256	1 305	1 003	23,5
Nov	P	2 558	8	216	5	1 426	187	1 239	904	10 720	4 772	1 096	2 431	1 376	1 046	23,9
Dic	P	2 721	8	164	5	1 511	190	1 321	1 033	11 279	4 803	1 091	2 729	1 470	1 186	24,1

a. Hasta diciembre de 2002 comprende "Energía eólica, residuos sólidos urbanos y otros combustibles sólidos". A partir de enero 2003 "Energía eólica, energía solar, biomasa y residuos (Energías renovables)". En el segundo trimestre de 2010 se ha producido un cambio metodológico en las series correspondientes a la producción y el consumo de las "Energías renovables" que consiste en la inclusión, por primera vez, del consumo para el uso final de estas energías. Este cambio afecta a estas series desde enero de 2005. Las series mensuales sólo están disponibles desde abril de 2008 por lo que, desde enero de 2005 hasta marzo de 2008, los datos mensuales se han estimado aplicando a los totales anuales disponibles, el porcentaje que representa cada mes sobre el total anual en las series que no incluyen el consumo final.

Nota : Para todas las series mensuales, los datos anuales no siempre se corresponden con la suma anual de los datos mensuales. Cuando esto ocurre, las diferencias entre el dato anual y la suma de datos mensuales se reparten uniformemente a lo largo del año.

23. PRODUCCIÓN Y DEMANDA
B) Indicadores de energía

23.6 Electricidad: producción y consumo

Red Eléctrica de España (REE)

Millones de KWH

		Producción interior					Consumo			
		Total	Térmica convencional (a)	Hidráulica	Nuclear	Régimen especial	Exportación -Importación	Consumo interior bruto	Consumos generación y bombeo	Consumo interior neto
		1=2+3+4+5	2	3	4	5	6	7=1-6	8	9=7-8
06		288 384	150 598	25 330	60 126	52 330	3 273	285 111	15 093	270 018
07		297 843	158 120	26 352	55 102	58 269	5 750	292 093	14 067	278 026
08		305 175	155 867	21 428	58 973	68 907	11 040	294 135	13 059	281 076
09		288 057	129 607	23 862	52 761	81 827	8 086	279 971	11 793	268 177
10		296 059	103 626	38 653	61 990	91 790	8 333	287 726	12 030	275 696
11	P	287 252	109 138	27 571	57 731	92 811	6 090	281 161	11 344	269 818
11 E-A	P	192 674	71 105	21 115	37 937	62 517	4 114	188 560	7 251	181 309
12 E-A	P	197 291	74 491	12 627	41 429	68 745	6 824	190 467	9 199	181 268
11 Jun	P	23 206	9 148	1 784	4 932	7 342	405	22 802	813	21 988
Jul	P	24 690	10 474	1 400	5 068	7 749	471	24 219	907	23 312
Ago	P	24 100	10 580	1 367	5 537	6 616	197	23 903	951	22 953
Sep	P	23 810	10 919	1 142	5 233	6 515	549	23 261	965	22 296
Oct	P	22 948	9 655	1 293	4 727	7 272	382	22 566	1 026	21 540
Nov	P	23 268	8 755	1 977	4 761	7 775	580	22 689	1 009	21 679
Dic	P	24 552	8 704	2 044	5 073	8 731	466	24 086	1 092	22 993
12 Ene	P	26 095	11 125	1 634	5 413	7 923	525	25 570	1 255	24 314
Feb	P	26 662	10 828	1 179	5 389	9 266	1 376	25 286	1 194	24 092
Mar	P	24 598	9 084	1 274	5 728	8 513	870	23 728	1 177	22 551
Abr	P	23 075	6 080	1 606	5 442	9 947	1 212	21 863	1 303	20 560
May	P	23 420	7 674	2 147	4 692	8 906	940	22 480	1 010	21 470
Jun	P	23 739	9 814	1 889	3 682	8 354	625	23 114	1 026	22 087
Jul	P	24 826	9 771	1 552	5 352	8 151	630	24 197	1 069	23 128
Ago	P	24 876	10 114	1 346	5 731	7 685	646	24 230	1 164	23 066

a. A partir de 1 enero de 2011 incluye GICC (Elgogás) debido a que según el R.D.134/2010, esta central está obligada a participar, como unidad vendedora que utiliza carbón autóctono como combustible, en el proceso de resolución de restricciones por garantía de suministro.

23. PRODUCCIÓN Y DEMANDA
C) Indicadores de construcción, acero y cemento

23.7 Edificación y vivienda
Licencias de obra mayor

Ministerio de Fomento

Unidades, miles de metros cuadrados

	Edificios de nueva planta												Obras de rehabilitación	Obras de demolición Superficie (miles de m²)		Pro memoria
	Edificios a construir (unidades)						Superficie (miles de m²)							Superficie total (miles de m²)	Demolida totalmente	
	Total	Residenciales				No residenciales	De terrenos, solares o parcelas afectados por edificación residencial	De los edificios					No residenciales			
		Nº de viviendas	Total edificios	Destinados a viviendas	Residencia colectiva			Total	Residenciales							
1=3+6	2	3=4+5	4	5	6	7	8=9+12	9=10+11	10	11	12	13	14	15	16	
08	93 678	268 435	79 752	79 467	285	13 926	51 368	66 085	48 205	46 738	1 467	17 880	3 582	4 407	1 569	269 577
09	51 744	130 546	39 564	39 349	215	12 180	34 976	37 433	24 419	23 729	690	13 014	2 495	2 689	1 660	134 117
10	44 781	91 645	35 110	34 317	793	9 671	30 426	26 706	18 488	17 752	736	8 218	2 761	2 180	1 440	94 633
11	38 973	76 005	30 194	30 052	142	8 779	27 679	22 323	15 245	14 809	436	7 078	1 740	4 509	1 380	77 725
11 E-J	19 574	40 608	14 768	14 700	68	4 806	10 911	12 222	8 208	7 917	291	4 014	941	3 681	646	41 303
12 E-J	14 302	27 881	10 688	10 640	48	3 614	8 042	8 775	5 646	5 566	80	3 129	731	929	551	27 348
11 Mar	3 203	6 976	2 496	2 493	3	707	1 729	2 119	1 371	1 365	6	748	226	146	113	7 359
Abr	2 988	4 656	2 188	2 162	26	800	1 563	1 858	1 031	1 002	29	827	217	198	107	4 837
May	4 223	7 294	3 414	3 406	8	809	2 461	2 059	1 454	1 416	38	605	138	265	125	6 877
Jun	3 590	5 616	2 394	2 382	12	1 196	1 782	1 930	1 166	1 153	13	764	113	149	138	5 727
Jul	3 172	5 562	2 317	2 303	14	855	1 633	1 613	1 064	1 024	40	549	104	99	112	5 718
Ago	3 040	4 998	2 298	2 277	21	742	4 043	1 447	953	921	32	494	103	130	86	4 985
Sep	3 290	5 891	2 758	2 749	9	532	1 725	1 508	1 131	1 113	18	377	112	116	108	6 032
Oct	2 797	5 411	2 103	2 095	8	694	4 629	1 648	1 071	1 055	16	577	150	172	135	5 529
Nov	3 605	7 311	3 108	3 096	12	497	1 849	2 235	1 501	1 472	29	734	163	110	159	7 716
Dic	3 495	6 224	2 842	2 832	10	653	2 889	1 650	1 317	1 307	10	333	167	201	134	6 442
12 Ene	2 176	4 745	1 727	1 714	13	449	1 385	1 241	948	918	30	293	156	133	83	4 629
Feb	2 316	4 358	1 731	1 715	16	585	1 295	1 404	967	938	29	437	92	114	70	4 409
Mar	2 406	5 078	1 690	1 687	3	716	1 162	1 549	1 023	1 016	7	526	116	174	102	4 863
Abr	2 261	4 858	1 647	1 646	1	614	1 165	1 707	941	939	2	766	89	183	96	4 874
May	2 728	4 978	2 014	2 003	11	714	1 465	1 714	915	905	10	799	173	185	93	4 958
Jun	2 415	3 864	1 879	1 875	4	536	1 570	1 160	852	850	2	308	105	140	107	3 615

23. PRODUCCIÓN Y DEMANDA
C) Indicadores de construcción, acero y cemento

23.8 Obras en edificación

Ministerio de Fomento

Unidades, miles de metros cuadrados, millones de euros

	Visados de dirección de obra											Certificados fin obra				
	Número de edificios (unidades)						Superficies (miles de m²)					Presupuesto de ejecución de obras (millones de euros)	Número de edificios (unidades)		Valor liquidación de ejecución material de obra (millones de euros)	
	Obra nueva		Ampliación		Reforma		Obra nueva		Ampliación				Total	Número de viviendas que incluyen		
	Total	Del cual		Total	Del cual		Total	Del cual		Total	Del cual				Obra nueva ampliación y reforma	Pro memoria
Destinados a viviendas		Número de viviendas que incluyen	Destinados a viviendas		Destinados a viviendas	Destinados a viviendas		Destinados a viviendas	Destinados a viviendas		Destinados a viviendas	Reforma de locales, urbanización y otros				
1	2	3	4	5	6	7	8	9	10	11	12	13	14	15	16	
09	39 638	31 500	110 849	4 886	3 498	40 758	31 789	29 169	19 399	1 596	516	16 612	1 291	114 705	387 075	32 807
10	35 763	28 349	91 662	4 334	3 068	40 448	32 597	24 507	16 278	1 297	460	14 323	1 064	81 543	257 443	23 585
11	28 623	23 076	78 286	3 777	2 833	34 498	28 610	19 958	14 129	1 119	416	11 321	820	65 123	167 914	17 955
11 E-S	22 332	17 989	62 393	2 934	2 204	26 974	22 375	15 828	11 185	848	325	8 914	641	48 484	127 085	13 430
12 E-S	16 168	12 579	35 310	2 629	1 946	21 360	17 696	9 697	6 768	844	274	5 759	421	39 320	88 713	10 844
11 Jun	2 733	2 197	8 545	421	322	3 545	2 997	2 051	1 527	124	40	1 161	85	6 040	14 867	1 533
Jul	2 668	2 179	7 236	460	378	3 508	2 884	1 979	1 288	117	50	1 084	78	6 131	18 316	1 888
Ago	1 589	1 272	4 351	220	161	1 890	1 564	1 168	803	43	24	618	40	3 299	7 327	937
Sep	2 251	1 926	7 870	300	237	2 873	2 406	1 817	1 427	94	33	988	59	4 745	13 969	1 244
Oct	2 263	1 859	5 882	267	194	2 568	2 125	1 557	1 090	121	29	853	63	5 345	15 264	1 523
Nov	2 125	1 697	4 597	301	228	2 739	2 288	1 193	881	80	34	776	52	5 806	13 283	1 505
Dic	1 903	1 531	5 414	275	207	2 217	1 822	1 390	973	70	27	779	65	5 488	12 282	1 498
12 Ene	1 776	1 369	4 771	255	182	2 179	1 828	1 240	850	213	29	720	45	4 195	10 087	1 124
Feb	1 983	1 597	4 600	263	183	2 456	2 050	1 175	908	95	27	703	66	4 497	9 433	1 362
Mar	2 079	1 644	4 848	382	309	2 584	2 145	1 420	946	77	42	828	41	5 138	10 631	1 280
Abr	1 782	1 392	3 801	338	243	2 103	1 731	1 038	721	90	28	593	37	3 754	8 111	1 044
May	1 869	1 438	3 948	240	175	2 825	2 342	1 047	753	77	30	686	64	4 594	10 759	1 367
Jun	1 948	1 492	3 502	355	267	2 703	2 190	1 043	683	89	36	628	45	5 190	13 269	1 459
Jul	1 995	1 492	4 039	370	278	2 780	2 286	1 210	792	88	35	705	59	5 463	11 354	1 438
Ago	1 219	939	2 647	190	129	1 640	1 351	677	496	60	20	400	34	2 661	5 512	661
Sep	1 517	1 216	3 154	236	180	2 090	1 773	847	616	55	26	495	30	3 828	9 557	1 109

23. PRODUCCIÓN Y DEMANDA
C) Indicadores de construcción, acero y cemento

23.9 Licitación oficial por tipología de obra

Ministerio de Fomento

Millones de euros

	Administraciones públicas (S.13)								Entidades públicas estatales (S.11)		
	Total 1=2+9	Total 2=3+8	Edificación					Ingeniería civil 8	Total 9=10+11	Edificación 10	Ingeniería civil 11
			Total 3=4+7	Residencial			No residencial 7				
				Total 4=5+6	Viviendas familiares 5	Estableci- mientos colectivos 6					
07	37 399	28 474	9 604	2 169	1 195	974	7 435	18 870	8 925	1 288	7 638
08	38 495	27 728	8 878	2 354	1 355	999	6 524	18 850	10 767	1 197	9 570
09	35 354	27 097	9 619	2 442	1 086	1 356	7 177	17 477	8 258	568	7 690
10	21 909	18 936	7 667	1 501	666	836	6 166	11 268	2 973	449	2 524
11	11 776	7 990	3 224	784	326	458	2 441	4 766	3 786	299	3 487
11 E-J	6 882	4 574	1 896	457	209	249	1 439	2 678	2 308	171	2 137
12 E-J	3 658	2 334	885	87	48	39	798	1 449	1 323	58	1 265
11 Mar	1 023	788	357	126	12	114	231	431	235	41	194
Abr	867	669	260	98	74	24	162	409	197	53	145
May	2 005	883	314	46	23	23	268	569	1 123	6	1 116
Jun	845	498	257	92	32	59	165	241	347	14	332
Jul	835	716	243	77	54	23	166	473	119	40	78
Ago	879	682	283	53	26	27	230	399	197	5	193
Sep	999	736	195	50	16	34	145	541	262	10	252
Oct	570	469	302	105	5	100	197	167	100	43	58
Nov	1 069	400	144	21	5	16	122	256	670	17	652
Dic	542	412	161	20	10	10	141	251	130	13	117
12 Ene	339	276	131	10	6	4	121	145	63	2	61
Feb	896	882	222	6	5	0	217	659	14	1	13
Mar	328	281	126	34	13	21	91	156	46	1	45
Abr	375	235	81	12	7	5	69	154	140	47	94
May	1 302	307	176	12	10	2	164	131	995	6	989
Jun	417	353	149	13	6	7	137	204	64	1	63

23. PRODUCCIÓN Y DEMANDA
C) Indicadores de construcción, acero y cemento

23.10 Índices de producción de la industria
de la construcción

Ministerio de Fomento

Millones de euros

	Nueva contratación				Trabajos realizados por las empresas				Ingresos de explotación				Subcontratas cedidas a otras empresas			
	Total 2+3+4 1=	Edifi- cación 2	Inge- nería civil 3	Otras acti- vida- des 4	Total 6+7+8 5=	Edifi- cación 6	Inge- nería civil 7	Otras acti- vida- des 8	Total 10+11+12 9=	Edifi- cación 10	Inge- nería civil 11	Otras acti- vida- des 12	Total +15+16 13=14+	Edifi- cación 14	Inge- nería civil 15	Otras acti- vida- des 16
	04
05	262 502	188 096	72 470	1 935	251 221	185 575	63 773	1 873	362 844	269 499	90 720	2 624	111 622	83 924	26 947	751
06	244 215	176 488	66 057	1 670	272 525	213 476	57 083	1 965	372 202	289 640	80 313	2 248	99 677	76 164	23 230	283
07	282 456	190 957	89 929	1 570	283 509	221 424	59 978	2 103	392 409	305 086	84 911	2 412	108 900	83 662	23 081	309
07 E-D	282 456	190 957	89 929	1 570	283 509	221 424	59 978	2 103	392 409	305 086	84 911	2 412	108 900	83 662	23 081	309
08 E-D	208 037	131 787	75 463	787	257 052	201 653	53 376	2 104	350 059	273 712	73 973	2 374	93 007	72 059	20 597	270
07 Sep	35 566	14 926	20 435	205	23 936	19 268	4 434	235	33 994	27 095	6 643	256	10 058	7 827	2 209	21
Oct	26 344	17 837	8 318	188	25 185	19 644	5 361	181	35 437	28 064	7 178	195	10 252	8 420	1 818	14
Nov	18 921	12 572	6 305	44	24 071	18 562	5 347	162	33 880	25 892	7 799	189	9 809	7 330	2 452	26
Dic	23 754	16 740	6 964	51	25 592	19 672	5 752	168	34 417	26 388	7 840	188	8 825	6 717	2 088	20
08 Ene	17 036	12 090	4 790	157	20 499	16 289	4 084	127	27 506	21 768	5 602	136	7 006	5 479	1 519	9
Feb	16 677	11 620	5 009	47	21 519	16 771	4 613	134	30 084	23 431	6 507	147	8 565	6 660	1 893	12
Mar	20 664	12 303	8 322	39	21 099	16 440	4 528	130	29 807	23 322	6 344	141	8 708	6 882	1 816	10
Abr	16 402	11 797	4 561	44	21 866	17 187	4 434	249	29 361	23 010	6 085	266	7 495	5 823	1 651	17
May	18 782	14 509	4 244	30	21 233	16 595	4 569	69	28 790	22 710	5 997	83	7 557	6 114	1 428	14
Jun	26 277	10 910	15 327	41	20 791	16 482	4 174	136	29 039	22 965	5 915	158	8 247	6 484	1 741	22
Jul	17 251	12 540	4 676	35	23 507	19 021	4 306	180	30 796	24 870	5 708	218	7 289	5 849	1 402	38
Ago	15 696	9 244	6 412	39	19 849	15 530	4 228	91	27 132	21 048	5 971	112	7 283	5 519	1 743	22
Sep	15 418	9 758	5 541	119	20 994	16 578	4 203	223	28 816	22 434	6 108	274	7 822	5 856	1 905	52
Oct	18 426	10 212	8 100	113	23 070	18 231	4 586	321	31 690	24 808	6 532	349	8 620	6 577	1 947	28
Nov	13 055	8 268	4 715	72	20 032	15 340	4 384	308	26 443	20 033	6 089	320	6 410	4 693	1 705	12
Dic	12 354	8 538	3 766	50	22 593	17 187	5 269	136	30 596	23 311	7 115	170	8 003	6 123	1 846	34

Nota: Esta estadística sustituye a la antigua Encuesta Coyuntural de la Industria de la Construcción (ECIC).

23. PRODUCCIÓN Y DEMANDA
C) Indicadores de construcción, acero y cemento

23.11 Producción y consumo aparente de acero y cemento

Unión de Empresas Siderúrgicas (UNESID) y Asociación de Fabricantes de Cemento de España (OFICEMEN)

Miles de toneladas

	Acero				Cemento				
	Producción	Exportación	Importación	Disponibilidades	Producción	Incremento de stocks	Exportación	Importación	Consumo aparente
	1	2	3	4=1-2+3	5	6	7	8	9
06	18 391	6 757	14 232	25 866	54 048	189	1 127	3 164	55 896
07	18 999	7 770	14 984	26 213	54 720	486	1 091	2 854	55 997
08	18 640	9 276	11 770	21 134	42 083	-218	1 350	1 744	42 696
09	14 362	8 170	6 993	13 184	29 505	-162	1 482	729	28 913
10	16 343	9 696	8 689	15 336	26 166	-164	2 528	654	24 456
11	P 15 504	9 876	8 871	14 499	22 101	-134	2 354	450	20 331
11 E-O	P 13 463	8 158	7 635	12 940	19 393	36	2 015	402	17 744
12 E-O	P	13 848	103	2 337	341	11 749
11 Mar	P 1 646	1 191	858	1 314	2 164	-54	207	48	2 060
Abr	P 1 464	820	721	1 366	2 086	102	213	53	1 824
May	P 1 501	818	905	1 588	2 147	19	190	70	2 009
Jun	P 1 399	947	691	1 143	1 961	-71	200	44	1 876
Jul	P 948	743	823	1 027	2 102	94	246	52	1 813
Ago	P 1 161	592	534	1 103	1 838	11	154	28	1 701
Sep	P 1 289	735	782	1 336	1 739	-133	207	22	1 687
Oct	P 1 335	810	736	1 261	1 839	132	224	31	1 513
Nov	P 1 223	869	633	987	1 422	-125	159	21	1 410
Dic	P 818	849	602	572	1 286	-45	180	27	1 177
12 Ene	P 1 165	659	618	1 123	1 393	79	197	32	1 149
Feb	P 1 207	778	789	1 218	1 374	-1	208	32	1 199
Mar	P 1 376	1 027	767	1 116	1 523	7	239	31	1 308
Abr	P 1 256	693	673	1 236	1 380	81	255	30	1 074
May	P 1 315	919	668	1 064	1 403	-127	299	31	1 260
Jun	P 1 228	788	708	1 148	1 473	34	256	35	1 218
Jul	P 994	772	548	771	1 477	6	280	33	1 225
Ago	P 934	602	620	952	1 321	17	214	39	1 129
Sep	P	1 272	47	221	43	1 047
Oct	P	1 233	-39	168	36	1 140

23. PRODUCCIÓN Y DEMANDA
D) Indicadores de vehículos

23.12 Disponibilidades y utilizaciones de vehículos de carga, autobuses y autocares

Dirección General de Tráfico y Asociación Española de Fabricantes de Automóviles

Número de vehículos

	Vehículos industriales								Autobuses y autocares								
	Disponibilidades			Disponibilidades = Utilizaciones	Utilizaciones				Nivel estimado del parque (miles) (b)	Disponibilidades			Disponibilidades = Utilizaciones	Utilizaciones			Nivel estimado del parque (miles) (b)
	Producción (a)	Matriculaciones ordinarias de importación (b)	Otras matriculaciones de importación (c)		Exportaciones (a)	Matriculaciones ordinarias (b)	Matriculaciones especiales diplomáticas y turísticas (b)	Estimación de variación de existencias (BE)		Producción (a)	Matriculaciones ordinarias de importación (b)	Otras matriculaciones de importación (b)		Exportaciones (a)	Matriculaciones ordinarias (b)	Estimación de variación de existencias (BE)	
				1					2				3				4=1+2+3=5+6+7+8
07	692 377	342 155	3621	034 894	584 173	426 446	166 24 109	5 353	1 546	3 261	3	4 810	1 096	4 216	-502	61	
08	598 595	188 815	322	787 732	524 771	239 934	179 22 848	5 406	1 384	3 065	5	4 454	927	3 869	-344	62	
09	356 838	112 649	240	469 727	327 524	144 729	132 -2 658	5 343	552	2 246	2	2 800	567	2 967	-734	63	
10	474 149	120 837	183	595 169	421 083	155 176	86 19 340	5 303	244	1 876	3	2 123	358	2 593	-828	62	
11	P 533 848	111 016	188	645 052	477 560	143 702	90 23 700	5 184	411	2 014	2	2 427	351	2 862	-787	62	
11 E-O	P 450 513	92 000	151	542 664	402 382	119 946	71 20 265	5 233	342	1 695	2	2 039	292	2 480	-734	62	
12 E-O	P 373 528	341 334	-	97	
12 Ene	P 38 378	6 919	8	45 305	34 529	8 655	3 2 118	5 177	-	113	8	121	28	162	-69	62	
Feb	P 47 055	7 488	10	54 553	41 710	9 616	2 3 225	5 167	-	83	-	83	25	134	-76	62	
Mar	P 39 242	8 930	17	48 189	35 237	12 151	6 795	5 155	-	108	3	111	38	193	-120	62	
Abr	P 36 935	7 215	8	44 158	33 546	8 993	1 1 618	5 144	-	74	1	75	6	151	-82	62	
May	P 38 515	7 699	14	46 228	35 806	9 534	8 880	5 130	-	148	-	148	-	227	-79	62	
Jun	P 36 158	7 555	28	43 741	34 116	10 027	10 -412	5 117	-	104	3	107	-	189	-82	61	
Jul	P 45 365	7 078	39	52 482	41 517	9 535	14 1 416	5 106	-	70	-	70	-	94	-24	61	
Ago	P 9 253	4 835	22	14 110	8 297	6 303	4 -494	5 096	-	29	-	29	-	49	-20	61	
Sep	P 42 337	4 999	16	47 352	39 173	6 842	2 1 335	5 083	-	140	1	141	-	267	-127	61	
Oct	P 40 290	37 403	-	-	

a. Asociación Española de Fabricantes de Automóviles.

b. Dirección General de Tráfico.

c. Incluye matriculaciones ordinarias de segunda mano de fabricación nacional y matriculaciones especiales, diplomáticas y turísticas de importación (los autobuses no tienen matriculaciones especiales).

23. PRODUCCIÓN Y DEMANDA
D) Indicadores de vehículos

23.13 Disponibilidades y utilizations de turismos y motocicletas

Dirección General de Tráfico, Asociación Española de Fabricantes de Automóviles y Ministerio de Industria, Energía y Turismo.

Miles de vehículos

	Turismos												Motocicletas				
	Disponibilidades				Disponibilidades = utilizations =1+2+4+6 +7+11+12 5=	Exportaciones (a)	Utilizations					Nivel estimado del parque (b)	Producción (d)	del cual		Nivel estimado del parque (b)	
	Producción (a)	Matriculaciones ordinarias de turismos importados (b)	Del cual Segunda mano (c)	Otras matriculaciones de turismos importados (c)			Matriculaciones ordinarias (b)	Matri- cula- ciones turísticas y diplomáticas (b)	Estima- ción de varia- ción de exis- tencias (BE) =1+2+4-6-7-11 12=	Total	Su- bas- ta			Fines particu- lares	Fines produc- tivos		Producción (d)
					1	2						3	4			6	
07	2 195,8	1 277,5	93,4	2,2	3 475,5	1 803,9	1 633,8	0,2	1 411,9	221,9	1,0	36,8	21 760,2	133,6	285,6	32,9	2 311,3
08	1 943,1	919,2	53,4	1,8	2 864,1	1 655,2	1 185,4	0,4	988,8	196,6	1,0	22,5	22 145,4	115,7	221,8	24,0	2 500,8
09	1 812,7	719,0	32,2	1,6	2 533,2	1 557,3	971,2	0,3	882,6	88,6	1,0	3,7	21 983,5	60,7	139,9	16,8	2 606,7
10	1 913,5	754,4	30,7	1,7	2 669,6	1 658,3	1 000,0	0,2	0,9	10,1	22 147,5	70,7	141,0	16,8	2 707,5
11	P 1 819,5	635,1	25,7	1,0	2 455,5	1 642,6	816,6	0,4	0,7	-4,3	21 978,6	43,0	125,0	16,5	2 774,1
11 E-O	P 1 584,1	533,8	21,5	0,8	2 118,8	1 427,4	688,4	0,3	0,6	2,4	22 101,1	38,1	112,2	14,9	2 777,0
12 E-O	P 1 301,9	1 117,7	26,3
12 Ene	P 121,8	46,6	1,8	0,1	168,5	100,3	55,5	0,0	0,1	12,7	21 976,3	3,3	6,5	0,8	2 777,2
Feb	P 166,9	53,1	1,9	0,1	220,2	140,3	65,2	0,0	0,1	14,7	21 965,3	3,8	6,0	0,8	2 779,3
Mar	P 151,4	67,6	2,1	0,1	219,2	126,4	85,0	0,4	0,0	7,7	21 959,4	4,4	9,2	1,3	2 783,5
Abr	P 117,5	45,5	2,0	0,1	163,1	98,8	56,8	0,0	0,1	7,4	21 944,2	2,9	8,4	1,1	2 787,6
May	P 161,1	59,2	2,2	0,1	220,5	135,5	73,5	0,0	0,0	11,4	21 930,4	4,6	10,8	1,4	2 793,5
Jun	P 141,1	58,7	2,2	0,1	199,9	124,1	74,2	0,0	0,1	1,6	21 920,0	2,7	12,1	1,7	2 800,5
Jul	P 137,2	51,9	2,1	0,2	189,2	117,9	66,3	0,0	0,1	5,0	21 908,6	2,0	12,9	2,0	2 808,9
Ago	P 45,1	40,7	1,9	0,2	86,0	45,0	50,3	0,0	0,1	-9,4	21 891,6	0,3	10,5	1,5	2 815,4
Sep	P 119,7	29,6	1,7	0,1	149,4	104,5	36,0	0,0	0,0	8,9	21 847,3	1,6	7,8	1,2	2 818,5
Oct	P 140,0	125,0	0,8

a. Asociación Española de Fabricantes de Automóviles.

b. Dirección General de Tráfico.

c. Incluye matriculaciones ordinarias de segunda mano de fabricación nacional y matriculaciones especiales, diplomáticas y turísticas de importación.

d. Ministerio de Industria, Energía y Turismo.

23. PRODUCCIÓN Y DEMANDA
E) Indicadores de los servicios

23.14 Comercio y hostelería

Instituto Nacional de Estadística, Comisión de la Unión Europea (European Economy. Supplement B)

	Encuesta del comercio minorista (porcentajes netos)					Índices de comercio al por menor (Base 2005=100, CNAE 2009)						Hostelería (b) (miles)						
	Índice del clima comercio minorista (a)	Situación del negocio		Intención de pedidos	Nivel de existencias	Índice general de comercio minorista	Índice general sin estaciones de servicio					Viajeros recibidos			Pernoctaciones efectuadas			
		Actualmente	Expectativas				Total	Del cual Alimentación	Grandes superficies	Grandes cadenas	Pequeñas cadenas	Empresas unilocales	Total	Extranjeros	Residentes	Total	Extranjeros	Residentes
08	-30,0	-57,6	-16,9	-24,2	8,3	108,9	107,6	113,8	108,0	126,7	104,3	100,4	82 999	35 758	47 241	268 552	155 364	113 188
09	-28,2	-58,9	-13,1	-24,0	1,9	101,1	101,0	110,1	101,5	124,2	96,4	92,7	77 140	32 002	45 138	250 985	141 228	109 757
10	-21,8	-49,3	-5,7	-19,3	-3,2	101,8	100,7	110,4	100,3	127,5	94,0	91,5	81 889	35 656	46 233	267 164	153 927	113 236
11	P -23,0	-49,6	-8,6	-18,3	1,2	99,9	97,8	110,7	95,7	130,1	89,7	87,5	85 367	39 542	45 825	286 761	175 237	111 524
11 E-N	P -23,2	-49,7	-8,3	-18,8	1,1	98,2	96,0	108,7	92,0	127,8	87,9	86,6	80 772	37 841	42 932	273 717	168 273	105 443
12 E-N	P -24,2	-46,5	-12,9	-20,6	5,6
12 Ene	P -24,5	-51,9	-23,7	-23,4	-1,8	100,4	98,6	102,4	105,8	128,4	91,8	85,0	4 036	1 640	2 396	12 612	7 528	5 084
Feb	P -25,2	-43,3	-16,7	-25,5	6,7	87,3	84,5	100,3	76,7	114,2	76,0	77,4	4 779	1 874	2 904	14 152	7 986	6 166
Mar	P -23,7	-48,8	-17,0	-21,6	0,8	95,8	93,3	112,4	82,2	130,7	81,9	84,9	5 796	2 458	3 339	17 450	9 937	7 513
Abr	P -23,9	-46,3	-13,5	-21,7	3,8	90,8	88,4	107,2	78,1	123,0	78,7	80,6	7 129	3 243	3 886	21 543	12 161	9 383
May	P -26,7	-52,6	-11,2	-20,2	7,4	95,7	93,4	109,2	81,6	128,5	84,2	85,8	7 765	4 136	3 629	24 766	16 875	7 890
Jun	P -21,1	-44,5	-1,7	-12,1	6,6	98,1	96,3	114,0	87,3	134,5	87,4	86,0	8 604	4 442	4 162	30 313	20 652	9 661
Jul	P -23,3	-41,7	-9,8	-16,8	11,4	103,1	101,0	114,6	99,3	139,9	92,0	87,5	9 681	5 105	4 576	37 463	24 909	12 554
Ago	P -26,9	-48,1	-10,8	-20,5	12,1	96,7	94,0	115,7	94,7	135,4	83,0	78,9	10 267	5 045	5 222	40 811	25 251	15 560
Sep	P -27,2	-51,5	-18,1	-23,0	7,1	88,8	86,3	107,0	78,0	124,2	74,9	76,5	8 761	4 738	4 023	32 081	22 107	9 974
Oct	P -23,0	-45,5	-14,5	-22,1	1,5	94,9	92,5	111,8	80,9	134,3	81,7	82,1	7 261	3 713	3 548	23 875	16 306	7 569
Nov	P -20,8	-37,2	-5,1	-19,2	5,9

a. 1 = (2 + 4 - 5) / 3

b. Desde enero de 2003, para Galicia, información procedente del declarativo sobre totales de entradas de viajeros y pernoctaciones del mes. Se ha realizado una revisión exhaustiva del directorio. Desde enero de 2006 se han actualizado los directorios y ampliado el ámbito temporal de recogida de la información a todos los días del mes. En junio de 2009 y julio de 2010 se ha actualizado el directorio de establecimientos hoteleros de Canarias; en enero de 2011 el de la Comunidad Foral de Navarra y en marzo de 2011 y febrero de 2012 el de Extremadura.

23. PRODUCCIÓN Y DEMANDA
E) Indicadores de los servicios

23.15 Transporte y turismo

Instituto Nacional de Estadística, Ministerio de Industria, Turismo y Comercio, CORES e Instituto de Estudios Turísticos

		Transportes						Consumo		Viajeros entrados por fronteras (miles de personas)							
		Terrestre (miles)			Marítimo (miles)		Aéreo		Gasolina	Gasóleo	Total	Turistas				Excursionistas	
		Ferrocarril		Autobús	Pasajeros	Toneladas métricas	Pasajeros (miles)	Toneladas métricas				Total	Según vía de acceso				
		Viajeros (a)	Tm. (b)	Viajeros (c)					Carretera	Aeropuertos			Ferrocarril	Puertos			
		1	2	3	4	5	6	7	8	9	10=	11=	12	13	14	15	16
06	P	628 342	24 915	1 408 297	11 065	223 517	191 125	582 876	6 940	35 267	96 152	58 004	13 819	42 445	281	1 460	38 148
07	P	620 660	24 534	1 336 437	11 738	233 986	208 510	607 129	6 696	36 831	98 907	58 666	12 739	44 324	146	1 456	40 241
08	P	616 225	22 014	1 305 434	11 815	229 189	202 233	607 346	6 296	35 378	97 670	57 192	11 200	44 397	143	1 452	40 478
09	P	582 342	16 563	1 252 251	11 335	199 556	186 000	549 237	6 013	33 345	91 899	52 178	10 407	40 233	139	1 398	39 722
10	P	566 170	16 065	1 214 246	11 653	208 647	191 552	635 765	5 677	33 227	93 744	52 677	10 505	40 559	172	1 442	41 067
11	P	581 032	17 327	1 179 593	11 029	220 834	203 291	649 820	5 282	31 019	99 473	56 244	10 077	44 614	140	1 412	43 230
11 E-O	P	481 478	14 709	978 646	9 695	179 832	177 626	535 779	4 462	25 768	88 139	50 499	9 101	39 994	125	1 278	37 640
12 E-O	P	88 200	52 053	9 225	41 595	115	1 117	36 147
11 Dic	P	47 473	1 132	93 579	671	21 342	12 631	57 104	419	2 658	5 630	2 729	495	2 163	9	63	2 901
12 Ene	P	47 641	1 327	94 159	591	18 392	11 672	46 980	387	2 578	5 653	2 778	378	2 313	7	80	2 875
Feb	P	49 091	1 424	99 819	554	18 242	11 557	48 458	375	2 665	5 387	2 807	448	2 311	6	42	2 580
Mar	P	52 630	1 478	108 684	657	19 149	14 135	55 359	422	2 534	6 509	3 597	589	2 928	8	71	2 912
Abr	P	46 791	1 354	94 771	831	19 018	16 037	49 678	395	2 317	7 741	4 533	805	3 599	12	117	3 208
May	P	50 627	1 646	112 734	812	19 365	17 124	51 869	411	2 353	8 626	5 432	856	4 452	11	113	3 194
Jun	P	48 973	1 497	103 403	1 037	19 778	19 103	52 107	444	2 385	9 215	6 003	870	5 025	12	96	3 212
Jul	P	46 202	1 451	81 217	1 440	19 619	21 972	52 979	449	2 381	12 500	7 714	1 624	5 924	19	146	4 786
Ago	P	34 728	1 336	69 756	22 056	43 273	477	2 410	14 355	7 863	1 872	5 724	19	248	6 493
Sep	P	44 821	...	94 405	10 025	6 238	1 001	5 089	12	136	3 787
Oct	P	8 189	5 088	781	4 229	9	69	3 101

- a. RENFE, FEVE y ferrocarriles autonómicos.
- b. RENFE.
- c. Incluye interurbano, y especial y discrecional.

Nota : Las fuentes de los datos de consumo de gasolina y gasóleo son, hasta diciembre de 1999, la Asociación de Operadores de Petróleo y, desde enero de 2000, el "Boletín Estadístico de Hidrocarburos" del Ministerio de Industria, Turismo y Comercio y la Corporación de Reservas Estratégicas de Productos Petrolíferos (CORES).

23. PRODUCCIÓN Y DEMANDA
F) Opiniones empresariales

23.16 Total industria e industria de bienes de inversión (CNAE 2009)

Encuesta de Coyuntura Industrial del Ministerio de Industria, Energía y Turismo

Porcentajes netos

		Total industria										Bienes de inversión						
		Indicador del clima industrial y componentes (a)				Pro- duc- ción	Cartera de pedidos		Existen- cias de productos terminados	Tendencia prevista			Pro- duc- ción	Cartera de pedidos		Existen- cias de productos termina- dos	Tendencia prevista	
		Indicador clima industrial	Cartera de pedidos total	Existencias productos termina- dos	Tendencia prevista de la produc- ción		Total	Extran- jeros		Pro- duc- ción	Empleo	Precios		Total	Extran- jeros		Pro- duc- ción	Precios
		1	2	3	4	5	6	7	8	9	10	11	12	13	14	15	16	17
06	M	-2	1	11	6	8	1	-11	11	6	-2	10	7	3	-8	9	9	2
07	M	-0	3	9	6	7	3	-0	9	5	-0	11	13	16	6	4	7	4
08	M	-18	-24	21	-8	-16	-24	-17	21	-8	-14	5	-6	-5	-4	10	-8	4
09	M	-29	-54	23	-11	-34	-55	-52	23	-12	-25	-13	-34	-51	-47	18	-11	-12
10	M	-16	-37	11	-1	-8	-37	-29	11	-1	-12	-3	-7	-31	-33	4	-8	-9
11	M	-15	-31	11	-3	-12	-31	-24	11	-3	-10	2	-13	-23	-25	3	-9	-8
11 Abr		-15	-29	12	-4	-6	-26	-21	12	5	-1	11	-11	-22	-18	5	-10	1
May		-15	-30	11	-5	-7	-31	-22	12	-0	-4	10	-5	-26	-32	2	-5	2
Jun		-12	-28	8	-2	-6	-26	-17	6	-1	-3	3	-15	-15	-17	-5	-2	-15
Jul		-15	-28	12	-5	-6	-25	-20	13	-9	-7	4	-7	-21	-20	-1	-23	-7
Ago		-13	-30	10	1	-7	-30	-24	10	-2	-11	-5	-0	-17	-30	3	3	-13
Sep		-15	-32	11	-3	-11	-33	-28	12	-5	-16	-1	-10	-32	-27	5	-6	-3
Oct		-15	-32	11	-2	-19	-29	-23	11	-8	-21	-10	-18	-11	-19	13	-7	-22
Nov		-17	-36	10	-6	-26	-39	-29	9	-15	-17	-12	-30	-30	-35	2	-30	-15
Dic		-19	-38	14	-6	-30	-41	-30	16	-13	-23	-6	-38	-37	-32	21	-24	-19
12 Ene		-16	-37	7	-3	-26	-38	-26	4	-1	-17	-0	-37	-35	-32	-8	-16	-12
Feb		-16	-35	10	-3	-26	-35	-26	10	3	-15	5	-28	-28	-31	5	-6	-5
Mar		-17	-33	9	-8	-19	-33	-19	8	-2	-13	3	-27	-32	-23	-2	-10	-8
Abr		-17	-34	10	-5	-17	-33	-23	10	3	-10	1	-30	-38	-31	1	-2	1
May		-16	-37	8	-2	-18	-37	-25	7	3	-14	-7	-27	-48	-34	-1	3	-8
Jun		-19	-39	9	-9	-16	-38	-28	9	-10	-15	-12	-11	-32	-17	2	-17	-13
Jul		-17	-39	9	-3	-18	-39	-27	9	-6	-15	-9	-28	-37	-25	-5	-0	-7
Ago		-19	-39	10	-10	-22	-39	-27	10	-13	-22	-6	-37	-45	-28	8	-16	-25
Sep		-18	-38	11	-4	-17	-38	-25	13	-6	-20	4	-32	-53	-38	5	2	-4
Oct		-18	-38	8	-7	-22	-38	-26	9	-13	-17	-4	-26	-37	-28	0	-16	-10
Nov		-16	-38	7	-3	-18	-39	-29	7	-12	-18	-5	-24	-42	-38	-0	-10	-4

a. Corregidos de efectos estacionales

23. PRODUCCIÓN Y DEMANDA
F) Opiniones empresariales

23.17 Industrias de bienes de consumo, bienes intermedios y otros sectores (CNAE 2009)

Encuesta de Coyuntura Industrial del Ministerio de Industria, Energía y Turismo

Porcentajes netos

		Bienes de consumo					Bienes intermedios					Otros sectores (a)							
	Pro- duc- ción	Cartera de pedidos		Existen- cias de productos termina- dos	Tendencia prevista		Pro- duc- ción	Cartera de pedidos		Existen- cias de productos termina- dos	Tendencia prevista		Pro- duc- ción	Cartera de pedidos		Existen- cias de productos termina- dos	Tendencia prevista		
		Total	Extran- jeros		Pro- duc- ción	Precios		Total	Extran- jeros		Pro- duc- ción	Precios		Total	Extran- jeros		Pro- duc- ción	Precios	
		1	2	3	4	5	6	7	8	9	10	11	12	13	14	15	16	17	18
06	M	9	-3	-12	11	7	4	9	2	-14	14	4	18	-3	-2	-1	1	0	9
07	M	5	-3	-11	10	7	9	6	2	3	12	4	15	-4	-2	-0	2	-0	7
08	M	-10	-21	-19	16	1	8	-26	-37	-25	31	-15	5	-3	-7	-4	1	-2	1
09	M	-22	-40	-37	12	-4	-6	-40	-65	-62	32	-15	-19	-55	-74	-68	30	-27	1
10	M	-7	-27	-18	6	3	-5	-6	-41	-31	14	1	0	-54	-87	-61	65	-4	8
11	M	-6	-22	-15	8	1	3	-11	-36	-25	14	-2	7	-60	-84	-64	40	-11	5
11	Abr	-3	-22	-22	7	12	10	-	-25	-15	12	10	19	-65	-90	-82	91	-21	3
	May	-11	-24	-16	7	4	7	0	-32	-16	12	1	15	-63	-87	-66	91	-18	25
	Jun	4	-21	-15	9	1	2	-0	-28	-11	10	-2	13	-84	-85	-82	8	-5	0
	Jul	-0	-20	-18	10	4	3	-3	-26	-16	22	-8	9	-69	-90	-66	22	-24	18
	Ago	4	-21	-7	12	-6	-11	-11	-37	-27	12	-2	4	-85	-86	-94	11	-6	-3
	Sep	0	-16	-10	13	1	-3	-11	-40	-35	16	-10	1	-81	-86	-83	6	8	-
	Oct	-4	-10	-3	5	-4	3	-22	-45	-33	15	-12	-13	-85	-87	-79	10	-6	-
	Nov	-10	-23	-15	5	-2	-3	-28	-49	-36	15	-18	-16	-86	-85	-5	5	2	0
	Dic	-10	-20	-16	8	-12	10	-34	-53	-40	19	-8	-11	-89	-87	-1	10	-6	-0
12	Ene	-14	-34	-23	4	-0	9	-29	-45	-28	10	8	0	-9	-10	-	11	-9	-
	Feb	-24	-34	-24	13	4	5	-27	-42	-27	11	7	11	-6	-7	-	7	-3	-
	Mar	-18	-26	-6	7	8	1	-17	-41	-27	13	-3	10	-6	-6	-2	7	-9	-
	Abr	-6	-23	-15	1	14	3	-18	-41	-25	21	1	0	-6	-6	-	6	-16	1
	May	-13	-23	-15	6	11	0	-19	-42	-29	12	-1	-5	-5	-16	1	18	-16	-75
	Jun	-4	-20	-19	5	8	-4	-26	-46	-42	15	-18	-18	-18	-96	-12	10	3	11
	Jul	-0	-21	-20	7	-0	-5	-24	-48	-36	19	-15	-12	-17	-79	-	3	9	-1
	Ago	-5	-18	-10	8	-7	-1	-26	-46	-34	13	-18	-4	-18	-89	-56	9	6	42
	Sep	1	-22	-10	6	-4	3	-23	-43	-30	16	-12	1	2	-5	-	81	-2	76
	Oct	-8	-19	-13	7	-8	-2	-39	-53	-37	14	-15	-4	82	-3	-1	3	-9	-
	Nov	-15	-24	-15	8	-3	1	-26	-50	-37	10	-19	-10	79	-3	-	2	-0	-1

a. Incluye las industrias extractivas y refino de petróleo, coquerías y combustibles nucleares.

23. PRODUCCIÓN Y DEMANDA
F) Opiniones empresariales

23.18 Industria de la construcción (CNAE 2009)

Encuesta de Coyuntura Industrial del Ministerio de Industria, Energía y Turismo

Porcentajes netos

		Total				Construcciones industriales		Vivienda		Obras públicas		Servicios varios	
		Nivel de producción respecto media trimestre anterior	Nivel de contratación respecto media trimestre anterior	Tendencias previstas próximos tres meses		Nivel de producción	Nivel de contratación	Nivel de producción	Nivel de contratación	Nivel de producción	Nivel de contratación	Nivel de producción	Nivel de contratación
				Nivel de producción	Nivel de contratación								
		1	2	3	4	5	6	7	8	9	10	11	12
06	M	27	21	23	15	32	55	7	-4	44	40	41	29
07	M	20	11	18	21	20	7	0	-4	33	34	38	-0
08	M	-2	-20	-16	-16	-2	-20	-33	-60	23	22	19	-19
09	M	-20	-32	-13	-19	-14	-25	-51	-79	7	17	-3	-28
10	M	-19	-31	-26	-33	-12	-26	-25	-59	-15	-4	-17	-32
11	M	-23	-48	-46	-45	-8	-16	-34	-77	-17	-25	-15	-41
11	Abr	-10	-47	-43	-27	-2	-9	-24	-81	-9	-17	13	-52
	May	-6	-47	-24	-31	-7	-19	-14	-82	2	-18	-3	-46
	Jun	-6	-41	-27	-31	-3	-15	-28	-82	17	-12	-11	-21
	Jul	-9	-40	-62	-65	-3	-14	-37	-74	4	-18	24	-20
	Ago	-10	-45	-47	-49	-5	-13	-17	-83	-13	-10	7	-48
	Sep	-38	-46	-51	-56	-5	-15	-57	-56	-19	-49	-49	-25
	Oct	-12	-46	-31	-54	-5	-19	-27	-73	-9	-24	14	-46
	Nov	-37	-33	-71	-74	-21	-12	-45	-69	-27	-8	-48	-16
	Dic	-19	-43	-65	-62	-3	-5	-17	-73	-11	-23	-44	-31
12	Ene	-14	-50	-67	-66	-17	-43	-22	-71	-16	-31	8	-50
	Feb	-40	-46	-49	-51	-7	-8	-32	-58	-51	-41	-43	-40
	Mar	-29	-31	-34	-61	-65	-19	-39	-71	-20	-1	-20	-13
	Abr	7	-33	-31	-67	-3	-51	5	-70	9	-3	9	-16
	May	-26	-52	-42	-65	-8	-71	-42	-90	-14	-26	-24	-22
	Jun	-14	-43	-45	-63	-2	-75	-42	-81	9	-14	-8	-17
	Jul	-14	-43	-17	-47	-9	-66	-11	-57	-5	-37	-45	-18
	Ago	-27	-60	-56	-62	-5	-76	-16	-80	-46	-47	-16	-41
	Sep	-43	-58	-24	-38	-69	-76	-42	-78	-38	-44	-48	-42
	Oct	-25	-32	-55	-55	-11	-15	-34	-58	-13	-17	-37	-16
	Nov	-10	-63	-43	-73	-9	-72	7	-63	-1	-65	-63	-59

23. PRODUCCIÓN Y DEMANDA
F) Opiniones empresariales

23.19 Utilización de la capacidad productiva y factores que han limitado la producción.
Total industria (excluida construcción) (CNAE 2009)

Encuesta de Coyuntura Industrial del Ministerio de Industria, Turismo y Comercio

Porcentajes y saldos

	Capacidad productiva instalada	Utilización de la capacidad productiva instalada		Factores que han limitado la producción en los últimos tres meses								Pro memoria	
		En los tres últimos meses	Prevista	Ninguno	Debilidad demanda interior	Insuficiencia exportaciones	Insuficiencia equipo instalado	Falta de mano de obra	Insuficiencia materias primas	Dificultad financiación y tesorería	Otros	Período de trabajo asegurado (días)	Stocks de materias primas
	1	2	3	4	5	6	7	8	9	10	11	12	13
07 M	1	82,1	83,3	44	29	9	4	3	2	1	8	121	4
08 M	7	80,1	80,4	36	39	9	3	2	2	1	8	122	6
09 M	26	71,2	71,4	21	52	18	0	0	1	2	5	95	10
10 M	22	72,0	72,8	22	51	17	1	1	1	3	5	106	4
11 M	18	73,3	73,7	26	49	13	1	1	2	3	5	67	5
08 //	5	80,7	81,8	41	38	8	2	1	2	1	7	112	4
08 ///	6	80,4	80,8	34	41	9	3	2	3	1	7	126	5
08 IV	12	77,6	76,5	27	49	13	2	1	2	1	6	115	11
09 /	22	73,4	72,9	21	51	17	0	1	1	2	8	118	11
09 //	26	70,9	71,4	21	51	20	1	0	1	3	4	85	13
09 ///	30	69,8	70,7	23	49	20	1	0	1	3	4	94	10
09 IV	24	70,6	70,4	20	55	17	0	1	1	2	5	83	6
10 /	25	69,5	70,7	21	50	19	0	0	1	2	7	103	8
10 //	21	71,8	73,9	22	51	17	0	1	1	3	6	110	4
10 ///	15	73,9	74,6	25	49	17	1	0	2	2	4	117	2
10 IV	26	72,9	72,1	20	53	15	1	1	2	3	6	96	3
11 /	16	72,6	73,4	23	51	13	1	1	2	3	5	79	3
11 //	17	74,7	75,8	28	48	11	1	1	3	3	5	69	7
11 ///	20	73,3	73,4	27	49	12	1	1	3	3	6	62	6
11 IV	21	72,7	72,0	26	48	16	1	0	2	4	4	57	6
12 /	23	72,5	73,4	20	51	18	1	1	2	3	4	53	-0
12 //	21	73,4	74,6	25	52	13	1	0	1	3	5	56	5
12 ///	21	71,6	72,3	18	55	14	1	0	3	4	6	59	4
12 IV	21	74,1	73,9	18	52	14	1	0	1	4	9	49	3

CAPÍTULO 24 EMPLEO Y SALARIOS

24. EMPLEO Y SALARIOS
A) Encuesta de población activa

24.1 Población de 16 y más años: resumen

Instituto Nacional de Estadística

Miles de personas

		Población de 16 y más años											Pro memoria : Tasas		
		Activa							Inactiva (a)				Activa (a)	Paro (a)	Empleo
		Ocupados					Parados (a)	Total	Hombres	Mujeres					
Total	Total (a)	Total	No asalariados	Asalariados											
				Total	Sector privado	Sector público									
1=2+9	2=3+8	3=4+5	4	5=6+7	6	7	8	9=10+11	10	11	12=2/1	13=8/2	14=3/1		
06	M	37 008	21 585	19 748	3 540	16 208	13 326	2 882	1 837	15 423	5 599	9 824	58,33	8,51	53,36
07	M	37 663	22 190	20 356	3 596	16 760	13 847	2 913	1 834	15 473	5 678	9 795	58,92	8,26	54,05
08	M	38 208	22 848	20 258	3 576	16 681	13 723	2 959	2 591	15 360	5 720	9 639	59,80	11,33	53,02
09	M	38 432	23 037	18 888	3 207	15 681	12 619	3 062	4 150	15 394	5 910	9 484	59,95	18,01	49,15
10	M	38 479	23 089	18 457	3 110	15 347	12 217	3 130	4 632	15 390	6 010	9 380	60,00	20,07	47,97
11	M	38 497	23 104	18 105	2 999	15 105	11 915	3 190	4 999	15 394	6 120	9 274	60,01	21,64	47,03
11 I-III	M	38 494	23 111	18 204	3 006	15 198	11 990	3 208	4 907	15 383	6 111	9 272	60,04	21,23	47,29
12 I-III	M	38 460	23 094	17 390	3 043	14 347	11 302	3 046	5 704	15 367	6 174	9 193	60,05	24,70	45,22
10 III		38 485	23 122	18 547	3 090	15 456	12 280	3 176	4 575	15 364	5 972	9 392	60,08	19,79	48,19
IV		38 512	23 105	18 408	3 094	15 314	12 146	3 169	4 697	15 408	6 080	9 328	59,99	20,33	47,80
11 I		38 512	23 062	18 152	3 031	15 121	11 935	3 186	4 910	15 450	6 133	9 318	59,88	21,29	47,13
II		38 481	23 137	18 303	3 011	15 292	12 075	3 218	4 834	15 345	6 120	9 225	60,12	20,89	47,56
III		38 488	23 135	18 156	2 977	15 179	11 959	3 221	4 978	15 353	6 080	9 273	60,11	21,52	47,17
IV		38 508	23 081	17 808	2 978	14 829	11 693	3 136	5 274	15 427	6 146	9 281	59,94	22,85	46,24
12 I		38 494	23 073	17 433	3 022	14 411	11 307	3 104	5 640	15 421	6 222	9 199	59,94	24,44	45,29
II		38 467	23 110	17 417	3 020	14 397	11 356	3 041	5 693	15 357	6 159	9 198	60,08	24,63	45,28
III		38 420	23 098	17 320	3 087	14 233	11 241	2 992	5 778	15 322	6 141	9 181	60,12	25,02	45,08

a. Desde el primer trimestre de 2001 en adelante reflejan la nueva definición de parado, lo que implica una ruptura en las series. (Véase www.ine.es)

Nota general a los cuadros de la EPA: Como consecuencia del cambio en la base poblacional (Censo 2001), se han revisado todas las series que figuran en este cuadro, a partir del año 1996. Adicionalmente, desde el 1er. trimestre de 2005, se han incorporado las nuevas variables obligatorias a que se refiere el Reglamento (CE) 2257/2003 (sobre adaptación de lista de características de la EPA), se ha implantado un procedimiento centralizado para las entrevistas telefónicas y se ha modificado el cuestionario. Por tanto, en el 1er. trimestre de 2005, se produce una ruptura en las series de algunas variables. Para más información, véase www.ine.es.

24. EMPLEO Y SALARIOS
A) Encuesta de población activa

24.2 Población de 16 y más años por grupos de edad y sexo

Instituto Nacional de Estadística

Miles de personas

		Ambos sexos					Hombres					Mujeres				
		Total	De 16 a 19 años	De 20 a 24 años	De 25 a 54 años	De 55 y más años	Total	De 16 a 19 años	De 20 a 24 años	De 25 a 54 años	De 55 y más años	Total	De 16 a 19 años	De 20 a 24 años	De 25 a 54 años	De 55 y más años
1=2 a 5		2=7+12	3=8+13	4=9+14	5=10+15	6=7 a 10	7	8	9	10	11=12 a 15	12	13	14	15	
06	M	37 008	1 848	2 847	20 461	11 853	18 133	949	1 457	10 397	5 331	18 875	899	1 390	10 064	6 523
07	M	37 663	1 845	2 798	20 947	12 074	18 481	948	1 431	10 666	5 436	19 182	896	1 366	10 281	6 638
08	M	38 208	1 841	2 750	21 336	12 282	18 752	946	1 405	10 868	5 534	19 456	895	1 345	10 468	6 748
09	M	38 432	1 822	2 667	21 468	12 474	18 848	936	1 361	10 926	5 625	19 583	886	1 305	10 542	6 850
10	M	38 479	1 794	2 572	21 440	12 672	18 830	921	1 309	10 883	5 716	19 650	873	1 263	10 557	6 956
11	M	38 497	1 767	2 491	21 350	12 889	18 800	906	1 265	10 811	5 817	19 697	860	1 226	10 539	7 072
11 I-III	M	38 494	1 769	2 500	21 365	12 859	18 803	908	1 270	10 822	5 804	19 690	862	1 230	10 543	7 056
12 I-III	M	38 460	1 744	2 426	21 195	13 095	18 745	894	1 231	10 706	5 914	19 715	850	1 195	10 489	7 181
10 III		38 485	1 791	2 561	21 435	12 698	18 828	920	1 303	10 877	5 728	19 658	872	1 258	10 558	6 970
IV		38 512	1 784	2 543	21 435	12 751	18 835	916	1 293	10 874	5 753	19 678	868	1 250	10 562	6 998
11 I		38 512	1 776	2 523	21 410	12 804	18 827	911	1 283	10 855	5 778	19 685	865	1 240	10 555	7 026
II		38 481	1 769	2 498	21 356	12 858	18 795	908	1 268	10 816	5 803	19 687	861	1 230	10 540	7 055
III		38 488	1 764	2 480	21 328	12 917	18 788	905	1 259	10 794	5 830	19 699	859	1 221	10 534	7 086
IV		38 508	1 758	2 466	21 307	12 977	18 791	901	1 252	10 780	5 859	19 717	857	1 214	10 528	7 119
12 I		38 494	1 751	2 447	21 260	13 036	18 773	898	1 242	10 748	5 886	19 720	853	1 206	10 512	7 150
II		38 467	1 745	2 427	21 200	13 095	18 750	894	1 232	10 710	5 914	19 717	851	1 195	10 490	7 181
III		38 420	1 737	2 405	21 125	13 154	18 712	890	1 220	10 661	5 942	19 708	847	1 185	10 464	7 212

Nota general a los cuadros de la EPA: Como consecuencia del cambio en la base poblacional (Censo 2001), se han revisado todas las series que figuran en este cuadro, a partir del año 1996. Adicionalmente, desde el 1er. trimestre de 2005, se han incorporado las nuevas variables obligatorias a que se refiere el Reglamento (CE) 2257/2003 (sobre adaptación de lista de características de la EPA), se ha implantado un procedimiento centralizado para las entrevistas telefónicas y se ha modificado el cuestionario. Por tanto, en el 1er. trimestre de 2005, se produce una ruptura en las series de algunas variables. Para más información, véase www.ine.es.

24. EMPLEO Y SALARIOS
A) Encuesta de población activa

24.3 Población activa y ocupada por grupos de edad y sexo

Instituto Nacional de Estadística

Miles de personas

		Población activa (a)								Población ocupada									
		Hombres				Mujeres				Hombres				Mujeres					
Total		Total	De 16 a 24 años	De 25 a 54 años	De 55 y más años	Total	De 16 a 24 años	De 25 a 54 años	De 55 y más años	Total	Total	De 16 a 24 años	De 25 a 54 años	De 55 y más años	Total	De 16 a 24 años	De 25 a 54 años	De 55 y más años	
1=2+6		2=3a5	3	4	5	6=7a9	7	8	9	10=11+15	11=12a14	12	13	14	15=16a18	16	17	18	
06	M	21 585	12 534	1 374	9 622	1 538	9 051	1 100	7 161	789	19 748	11 743	1 168	9 107	1 467	8 005	863	6 409	733
07	M	22 190	12 802	1 362	9 879	1 562	9 387	1 072	7 470	845	20 356	11 987	1 154	9 344	1 489	8 369	837	6 749	782
08	M	22 848	13 032	1 331	10 064	1 637	9 817	1 077	7 822	917	20 258	11 721	1 015	9 168	1 537	8 537	800	6 899	838
09	M	23 037	12 939	1 221	10 086	1 631	10 099	1 002	8 087	1 010	18 888	10 646	744	8 448	1 455	8 242	638	6 722	882
10	M	23 089	12 819	1 108	10 066	1 645	10 270	940	8 268	1 062	18 457	10 290	630	8 241	1 419	8 167	566	6 677	924
11	M	23 104	12 681	1 014	10 007	1 659	10 423	900	8 360	1 163	18 105	9 991	525	8 049	1 417	8 113	500	6 611	1 002
11 I-III	M	23 111	12 692	1 030	10 011	1 651	10 419	915	8 350	1 153	18 204	10 053	541	8 095	1 418	8 150	514	6 638	998
12 I-III	M	23 094	12 571	955	9 923	1 693	10 523	853	8 434	1 236	17 390	9 498	441	7 648	1 408	7 893	417	6 447	1 029
10 III		23 122	12 856	1 134	10 065	1 657	10 265	980	8 225	1 061	18 547	10 376	664	8 285	1 428	8 171	590	6 657	924
IV		23 105	12 755	1 055	10 050	1 650	10 350	910	8 343	1 098	18 408	10 210	586	8 213	1 411	8 199	538	6 704	957
11 I		23 062	12 694	1 019	10 027	1 648	10 368	892	8 358	1 118	18 152	10 059	537	8 104	1 419	8 093	507	6 619	967
II		23 137	12 675	1 014	10 007	1 655	10 462	909	8 396	1 158	18 303	10 067	525	8 118	1 423	8 236	511	6 717	1 009
III		23 135	12 708	1 058	10 000	1 650	10 427	944	8 298	1 185	18 156	10 034	560	8 063	1 411	8 122	525	6 580	1 018
IV		23 081	12 646	966	9 995	1 684	10 436	854	8 388	1 193	17 808	9 806	478	7 912	1 416	8 002	459	6 529	1 015
12 I		23 073	12 551	932	9 946	1 673	10 522	840	8 479	1 203	17 433	9 527	428	7 706	1 393	7 906	422	6 475	1 009
II		23 110	12 591	945	9 942	1 703	10 520	852	8 424	1 244	17 417	9 497	431	7 647	1 419	7 921	409	6 479	1 033
III		23 098	12 572	988	9 881	1 703	10 527	866	8 400	1 261	17 320	9 469	465	7 589	1 414	7 852	418	6 387	1 046

a. Desde el primer trimestre de 2001 en adelante reflejan la nueva definición de parado, lo que implica una ruptura en las series. (Véase www.ine.es)

Nota general a los cuadros de la EPA: Como consecuencia del cambio en la base poblacional (Censo 2001), se han revisado todas las series que figuran en este cuadro, a partir del año 1996. Adicionalmente, desde el 1er. trimestre de 2005, se han incorporado las nuevas variables obligatorias a que se refiere el Reglamento (CE) 2257/2003 (sobre adaptación de lista de características de la EPA), se ha implantado un procedimiento centralizado para las entrevistas telefónicas y se ha modificado el cuestionario. Por tanto, en el 1er. trimestre de 2005, se produce una ruptura en las series de algunas variables. Para más información, véase www.ine.es.

24. EMPLEO Y SALARIOS
A) Encuesta de población activa

24.4 Ocupados por ramas de actividad, según secciones de la CNAE 2009 (a)

Instituto Nacional de Estadística

Miles de personas

		Industria										Servicios							
		Manufactureras									Energía eléctrica, gas, vapor, aire acondicionado, agua, saneamiento, residuos y descont.	Construcción	Servicios						
Total		Total	Extractivas	Total	Alimentos, bebidas y tabaco	Textil, confec., cuero, calzado, madera y artes y gráficas	Refino, química, metalurgia, min.no metálicos y prod.de caucho y plástico	Maquinaria, óptica, informática, electrónica, vehículos y diversas	D+E	F	Total		Comercio, reparación de vehículos de motor y motocicletas y hostelería	Transporte, almacenamiento, información y comunicaciones	Actividades financieras y de seguros	Act.inmobiliarias, profesionales, técnicas, administrativas y servicios auxiliares	AAPP y defensa, Seg.Social, educación y act. sanitarias y serv. sociales	Activ.arquitectónicas, de los hogares, extraterritoriales y otros servicios	
1		A	B a E	B	C	10 a 12	13 a 18	19 a 24	25 a 33	D+E	F	G a U	G+I	H+J	K	L a N	O a Q	R a U	
06	M	19 748	880	3 269	66	2 994	496	557	644	1 297	209	2 584	13 014	4 353	1 459	473	1 756	3 511	1 462
07	M	20 356	863	3 240	60	2 974	495	502	658	1 319	206	2 740	13 514	4 544	1 505	501	1 887	3 581	1 496
08	M	20 258	819	3 199	53	2 952	508	478	645	1 320	194	2 453	13 786	4 656	1 525	508	1 921	3 687	1 489
09	M	18 888	786	2 775	46	2 519	465	392	544	1 119	210	1 888	13 439	4 396	1 427	474	1 842	3 851	1 449
10	M	18 457	793	2 611	45	2 370	449	375	511	1 036	196	1 651	13 402	4 280	1 416	464	1 830	3 953	1 461
11	M	18 105	760	2 555	41	2 305	452	352	478	1 023	209	1 393	13 396	4 320	1 392	451	1 818	4 017	1 400
11 I-III	M	18 204	744	2 565	42	2 314	451	357	482	1 025	209	1 432	13 463	4 344	1 395	456	1 825	4 031	1 413
12 I-III	M	17 390	743	2 447	37	2 190	445	334	445	966	219	1 172	13 029	4 180	1 349	427	1 802	3 892	1 379
10 III		18 547	754	2 601	43	2 367	444	372	505	1 045	191	1 668	13 524	4 335	1 446	456	1 862	3 955	1 470
IV		18 408	805	2 623	47	2 375	462	387	503	1 023	201	1 573	13 408	4 282	1 439	447	1 822	4 006	1 413
11 I		18 152	783	2 541	42	2 300	454	364	486	997	198	1 494	13 334	4 227	1 401	456	1 833	4 027	1 390
II		18 303	741	2 578	43	2 324	449	363	474	1 038	211	1 430	13 554	4 368	1 394	461	1 842	4 055	1 435
III		18 156	708	2 576	40	2 317	449	344	486	1 039	219	1 371	13 502	4 436	1 389	451	1 799	4 011	1 416
IV		17 808	809	2 526	39	2 278	455	337	467	1 019	209	1 277	13 196	4 249	1 382	435	1 796	3 975	1 358
12 I		17 433	776	2 459	38	2 204	449	345	454	956	217	1 187	13 011	4 104	1 360	439	1 776	3 968	1 364
II		17 417	732	2 438	38	2 183	444	335	442	963	217	1 193	13 054	4 190	1 351	428	1 796	3 925	1 363
III		17 320	720	2 442	35	2 183	443	323	440	978	224	1 137	13 021	4 246	1 336	414	1 834	3 782	1 410

a. Series recalculadas a partir de la matriz de paso a CNAE 2009 publicada por el INE.

Nota general a los cuadros de la EPA: Como consecuencia del cambio en la base poblacional (Censo 2001), se han revisado todas las series que figuran en este cuadro, a partir del año 1996. Adicionalmente, desde el 1er. trimestre de 2005, se han incorporado las nuevas variables obligatorias a que se refiere el Reglamento (CE) 2257/2003 (sobre adaptación de lista de características de la EPA), se ha implantado un procedimiento centralizado para las entrevistas telefónicas y se ha modificado el cuestionario. Por tanto, en el 1er. trimestre de 2005, se produce una ruptura en las series de algunas variables. Para más información, véase www.ine.es.

24. EMPLEO Y SALARIOS

A) Encuesta de población activa

24.5 Ocupados por situación profesional

Instituto Nacional de Estadística

Miles de personas

		No asalariados							Asalariados								
		Total	Empleador	Empresario sin asalariados	Miembro de una cooperativa	Ayuda familiar	Otros	Sector privado	Sector público								
									Total	Administraciones públicas					Empresas públicas		
										Total	Central	Seguridad social	CCAA	Local y otras			
1=2+8	2=3 a 7	3	4	5	6	7	8=9+10	9	10=11+16	11=12 a 15	12	13	14	15	16		
06	M	19 748	3 540	1 081	2 085	92	265	17	16 208	13 326	2 882	2 710	474	352	1 231	653	172
07	M	20 356	3 596	1 118	2 167	80	222	9	16 760	13 847	2 913	2 756	512	57	1 537	651	157
08	M	20 258	3 576	1 165	2 125	66	208	12	16 681	13 723	2 959	2 813	521	45	1 601	646	145
09	M	18 888	3 207	1 073	1 918	33	173	11	15 681	12 619	3 062	2 917	527	39	1 675	677	145
10	M	18 457	3 110	1 026	1 890	32	152	9	15 347	12 217	3 130	2 985	537	38	1 745	666	144
11	M	18 105	2 999	942	1 879	32	138	8	15 105	11 915	3 190	3 038	548	39	1 784	667	152
11 I-III	M	18 204	3 006	954	1 871	33	140	7	15 198	11 990	3 208	3 057	553	39	1 789	677	151
12 I-III	M	17 390	3 043	923	1 953	29	129	8	14 347	11 302	3 046	2 898	533	40	1 718	608	147
10 III		18 547	3 090	1 008	1 897	31	150	5	15 456	12 280	3 176	3 023	535	36	1 769	683	153
10 IV		18 408	3 094	1 013	1 898	36	138	10	15 314	12 146	3 169	3 017	561	40	1 751	664	152
11 I		18 152	3 031	974	1 864	33	154	6	15 121	11 935	3 186	3 039	562	42	1 764	671	147
11 II		18 303	3 011	953	1 871	35	144	8	15 292	12 075	3 218	3 068	551	35	1 795	688	149
11 III		18 156	2 977	936	1 878	31	124	8	15 179	11 959	3 221	3 064	546	40	1 808	671	156
11 IV		17 808	2 978	904	1 905	30	130	10	14 829	11 693	3 136	2 979	533	39	1 770	638	157
12 I		17 433	3 022	910	1 943	34	128	7	14 411	11 307	3 104	2 957	544	37	1 750	626	148
12 II		17 417	3 020	925	1 930	30	128	8	14 397	11 356	3 041	2 899	521	41	1 724	614	142
12 III		17 320	3 087	934	1 987	24	133	10	14 233	11 241	2 992	2 839	533	41	1 680	586	153

Nota general a los cuadros de la EPA: Como consecuencia del cambio en la base poblacional (Censo 2001), se han revisado todas las series que figuran en este cuadro, a partir del año 1996. Adicionalmente, desde el 1er. trimestre de 2005, se han incorporado las nuevas variables obligatorias a que se refiere el Reglamento (CE) 2257/2003 (sobre adaptación de lista de características de la EPA), se ha implantado un procedimiento centralizado para las entrevistas telefónicas y se ha modificado el cuestionario. Por tanto, en el 1er. trimestre de 2005, se produce una ruptura en las series de algunas variables. Para más información, véase www.ine.es.

24. EMPLEO Y SALARIOS

A) Encuesta de población activa

24.6 Asalariados por ramas de actividad, según secciones de la CNAE 2009 (a)

Instituto Nacional de Estadística

Miles de personas

		Total	Agricultura, ganadería, silvicultura y pesca	Industria							Construcción	Servicios														
				Total	Extractivas	Manufactureras						Energía eléctrica, gas, vapor, aire acond., agua, saneamiento, residuos y descont.	Total	Comercio, reparación de vehículos de motor y motocicletas y hostelería	Transporte, almacenamiento, información y comunicaciones	Actividades financieras y de seguros	Act.inmobiliarias, profesionales, técnicas, administrativas y servicios auxiliares	AAPP y defensa, Seg.Social, educación y act. sanitarias y serv. sociales	Activ.arquitectónicas, de los hogares, extraterrestres y otros servicios							
						Total	Alimentos, bebidas y tabaco	Textil, confec., cuero, calzado, madera y artes y gráficas	Refino, química, metalurgia, min.no metálicos y prod.de caucho y plástico	Maquinaria, óptica, informática, electrónica, vehículos y diversas										G+a U	G+I	H+J	K	L a N	O a Q	R a U
1	2	3	4	5	6	7	8	9	10	11	12	13	14	15	16	17	18									
06	M	16 208	453	2 885	63	2 622	435	461	603	1 123	199	2 057	10 818	3 205	1 173	435	1 358	3 368	1 279							
07	M	16 760	462	2 869	56	2 616	431	419	625	1 141	197	2 195	11 235	3 363	1 224	445	1 461	3 442	1 299							
08	M	16 681	425	2 832	49	2 595	445	397	615	1 139	188	1 927	11 497	3 442	1 262	455	1 498	3 552	1 289							
09	M	15 681	425	2 461	43	2 215	412	323	515	965	202	1 446	11 350	3 278	1 208	440	1 444	3 729	1 250							
10	M	15 347	447	2 332	43	2 102	406	308	485	903	187	1 231	11 337	3 195	1 183	426	1 435	3 825	1 273							
11	M	15 105	433	2 286	39	2 047	405	298	451	893	200	1 037	11 349	3 235	1 163	412	1 431	3 891	1 218							
11 I-III	M	15 198	419	2 299	40	2 059	405	302	454	897	201	1 073	11 407	3 252	1 166	416	1 439	3 904	1 230							
12 I-III	M	14 347	414	2 164	31	1 923	396	278	419	829	209	824	10 945	3 081	1 126	393	1 413	3 761	1 171							
10 III		15 456	420	2 324	41	2 101	403	307	480	911	183	1 255	11 457	3 250	1 207	417	1 472	3 825	1 287							
10 IV		15 314	459	2 352	45	2 114	421	324	475	894	193	1 164	11 340	3 181	1 196	410	1 437	3 875	1 240							
11 I		15 121	459	2 282	41	2 052	411	304	458	878	190	1 125	11 255	3 134	1 161	418	1 438	3 895	1 208							
11 II		15 292	413	2 304	41	2 062	401	305	447	908	202	1 071	11 504	3 272	1 167	422	1 461	3 929	1 253							
11 III		15 179	385	2 312	38	2 062	404	295	458	906	211	1 022	11 461	3 349	1 169	407	1 418	3 889	1 229							
11 IV		14 829	473	2 246	36	2 011	403	287	439	882	199	932	11 178	3 184	1 154	399	1 409	3 850	1 182							
12 I		14 411	445	2 178	35	1 938	402	288	429	819	206	832	10 957	3 031	1 134	403	1 389	3 824	1 175							
12 II		14 397	410	2 154	33	1 914	394	279	415	826	207	847	10 986	3 098	1 132	395	1 416	3 795	1 150							
12 III		14 233	389	2 159	27	1 919	393	269	415	842	214	793	10 892	3 114	1 112	380	1 435	3 664	1 188							

a. Series recalculadas a partir de la matriz de paso a CNAE 2009 publicada por el INE.

Nota general a los cuadros de la EPA: Como consecuencia del cambio en la base poblacional (Censo 2001), se han revisado todas las series que figuran en este cuadro, a partir del año 1996. Adicionalmente, desde el 1er. trimestre de 2005, se han incorporado las nuevas variables obligatorias a que se refiere el Reglamento (CE) 2257/2003 (sobre adaptación de lista de características de la EPA), se ha implantado un procedimiento centralizado para las entrevistas telefónicas y se ha modificado el cuestionario. Por tanto, en el 1er. trimestre de 2005, se produce una ruptura en las series de algunas variables. Para más información, véase www.ine.es.

24. EMPLEO Y SALARIOS
A) Encuesta de población activa

24.7 Asalariados según duración de la jornada, tipo de contrato y sexo

Instituto Nacional de Estadística

Miles de personas

		Total	Hombres	Mujeres	Duración de la jornada		Con contrato indefinido					Con contrato temporal							
					A tiempo completo	A tiempo parcial	Total	Hombres	Mujeres	A tiempo completo	A tiempo parcial	Total	Hombres	Mujeres	A tiempo completo	A tiempo parcial			
					4=9+14	5=10+15	6=7+8	7	8	9	10	11=12+13	12	13	14	15			
		4+5= =6+11 1=2+3=	2=7+12	3=8+13															
06	M	16 208	9 314	6 894	14 242	1 966	10 691	6 330	4 361	9 790	902	5 517	2 984	2 533	4 453	1 064			
07	M	16 760	9 522	7 238	14 737	2 023	11 453	6 611	4 842	10 418	1 035	5 307	2 910	2 396	4 319	988			
08	M	16 681	9 279	7 402	14 625	2 056	11 801	6 720	5 081	10 696	1 105	4 880	2 559	2 321	3 929	951			
09	M	15 681	8 494	7 187	13 589	2 092	11 698	6 473	5 226	10 493	1 205	3 982	2 021	1 961	3 096	887			
10	M	15 347	8 195	7 151	13 206	2 141	11 524	6 239	5 284	10 300	1 224	3 823	1 956	1 867	2 906	918			
11	M	15 105	7 994	7 111	12 902	2 204	11 280	6 059	5 221	10 075	1 205	3 826	1 936	1 890	2 827	999			
11 I-III	M	15 198	8 051	7 147	12 979	2 219	11 331	6 097	5 234	10 125	1 207	3 866	1 953	1 913	2 854	1 013			
12 I-III	M	14 347	7 480	6 868	12 134	2 213	10 930	5 804	5 126	9 708	1 222	3 418	1 676	1 742	2 427	991			
10 III		15 456	8 282	7 175	13 382	2 074	11 507	6 251	5 255	10 326	1 181	3 950	2 031	1 919	3 057	893			
IV		15 314	8 123	7 191	13 140	2 174	11 514	6 186	5 328	10 282	1 232	3 800	1 937	1 863	2 858	942			
11 I		15 121	8 029	7 092	12 877	2 243	11 375	6 139	5 236	10 133	1 241	3 746	1 890	1 856	2 744	1 002			
II		15 292	8 055	7 237	12 998	2 295	11 390	6 107	5 283	10 162	1 228	3 903	1 948	1 955	2 836	1 067			
III		15 179	8 068	7 112	13 061	2 119	11 229	6 046	5 183	10 079	1 150	3 950	2 022	1 928	2 982	969			
IV		14 829	7 825	7 004	12 671	2 159	11 125	5 943	5 182	9 924	1 200	3 704	1 882	1 823	2 746	958			
12 I		14 411	7 536	6 875	12 220	2 192	10 986	5 855	5 131	9 777	1 210	3 425	1 681	1 744	2 443	982			
II		14 397	7 484	6 914	12 113	2 284	10 991	5 813	5 178	9 729	1 261	3 407	1 671	1 736	2 384	1 023			
III		14 233	7 419	6 814	12 070	2 163	10 811	5 744	5 068	9 617	1 194	3 422	1 676	1 746	2 453	969			

Nota general a los cuadros de la EPA: Como consecuencia del cambio en la base poblacional (Censo 2001), se han revisado todas las series que figuran en este cuadro, a partir del año 1996. Adicionalmente, desde el 1er. trimestre de 2005, se han incorporado las nuevas variables obligatorias a que se refiere el Reglamento (CE) 2257/2003 (sobre adaptación de lista de características de la EPA), se ha implantado un procedimiento centralizado para las entrevistas telefónicas y se ha modificado el cuestionario. Por tanto, en el 1er. trimestre de 2005, se produce una ruptura en las series de algunas variables. Para más información, véase www.ine.es.

24. EMPLEO Y SALARIOS
A) Encuesta de población activa

24.8 Parados por ramas de actividad (CNAE 2009) y sexo (a)

Instituto Nacional de Estadística

Miles de personas

		Total	Buscan primer empleo	Han trabajado antes (b)												
				Del cual		Agricultura		Industria		Construcción		Servicios		Han dejado su empleo hace más de un año		
				Total	Mujeres	Total	Mujeres	Total	Mujeres	Total	Mujeres	Total	Mujeres	Total	Mujeres	
				12+14	13+15	6	7	8	9	10	11	12	13	14	15	
		1=2+4	2	3	4=6+8+10+	5=7+9+11+	6	7	8	9	10	11	12	13	14	15
06	M	1 837	207	131	1 630	914	84	41	148	57	164	7	709	463	525	347
07	M	1 834	198	121	1 636	897	90	41	137	55	186	9	717	461	506	331
08	M	2 591	232	139	2 359	1 140	132	61	212	72	424	15	955	586	636	407
09	M	4 150	300	173	3 849	1 685	193	75	364	108	671	23	1 433	828	1 189	650
10	M	4 632	355	200	4 277	1 903	219	85	262	75	507	19	1 436	827	1 853	897
11	M	4 999	421	235	4 578	2 075	233	91	240	65	445	19	1 504	852	2 156	1 048
11 I-III	M	4 907	414	231	4 493	2 037	241	93	237	64	442	18	1 472	836	2 101	1 026
12 I-III	M	5 704	500	283	5 204	2 347	283	88	309	80	443	20	1 684	960	2 485	1 199
10 III		4 575	378	218	4 196	1 877	232	98	245	71	461	19	1 386	805	1 872	884
IV		4 697	357	195	4 340	1 956	209	86	232	68	439	15	1 411	804	2 049	984
11 I		4 910	374	219	4 536	2 056	226	92	253	66	442	17	1 505	855	2 109	1 027
II		4 834	410	230	4 424	1 995	245	93	241	65	430	17	1 432	804	2 077	1 017
III		4 978	458	243	4 520	2 061	252	93	218	62	456	20	1 478	851	2 117	1 036
IV		5 274	443	247	4 831	2 186	210	85	247	67	453	24	1 602	899	2 319	1 112
12 I		5 640	456	260	5 184	2 356	269	92	297	77	482	23	1 750	999	2 385	1 165
II		5 693	492	277	5 201	2 322	281	81	320	82	442	17	1 666	947	2 493	1 196
III		5 778	551	310	5 227	2 364	298	92	309	82	406	20	1 637	933	2 576	1 238

a. Desde el primer trimestre de 2001 en adelante reflejan la nueva definición de parado, lo que implica una ruptura en las series. (Véase www.ine.es).
b. Series recalculadas a partir de la matriz de paso a CNAE 2009 publicada por el INE y homogéneas en cuanto al tiempo que hace que dejaron su último empleo.
Nota general a los cuadros de la EPA: Como consecuencia del cambio en la base poblacional (Censo 2001), se han revisado todas las series que figuran en este cuadro, a partir del año 1996. Adicionalmente, desde el 1er trimestre de 2005, se han incorporado a las nuevas variables obligatorias a que se refiere el Reglamento(CE) 2257/2003 (sobre adaptación de lista de características de la EPA), se ha implantado un procedimiento centralizado para las entrevistas telefónicas y se ha modificado el cuestionario. Por tanto, en el 1er. trimestre de 2005, se produce una ruptura en las series de algunas variables. Para más información, véase www.ine.es.

24. EMPLEO Y SALARIOS
A) Encuesta de población activa

24.9 Parados por estudios terminados y sexo, situación familiar y duración del paro (a)

Instituto Nacional de Estadística

Miles de personas

		Por estudios terminados								Por situación familiar			Tiempo de búsqueda				
		Analfabetos y sin estudios		Primarios		Medios y formación profesional		Superiores y su nivel anterior		Persona de referencia	Cónyuge de persona de referencia	Otros miembros	Hasta cinco meses	De seis a once meses	De 1 año en adelante y no consta	Ya han encontrado trabajo	
		Del cual		Del cual		Del cual		Del cual									
		Total	Mujeres	Total	Mujeres	Total	Mujeres	Total	Mujeres	10	11	12	13	14	15	16	
1	2	3	4	5	6	7	8	9									
06	M	1 837	92	45	265	133	1 204	690	276	178	565	478	794	886	237	471	244
07	M	1 834	104	48	280	139	1 201	677	249	155	596	477	761	904	236	435	259
08	M	2 591	156	66	459	180	1 684	857	291	177	890	660	1 041	1 389	383	552	267
09	M	4 150	229	90	703	256	2 788	1 264	429	247	1 544	1 036	1 570	1 826	899	1 182	243
10	M	4 632	243	92	782	294	3 089	1 408	518	308	1 721	1 180	1 731	1 514	888	1 970	261
11	M	4 999	244	102	760	287	3 369	1 554	627	367	1 886	1 271	1 842	1 502	825	2 408	264
11 I-III	M	4 907	237	98	757	288	3 303	1 523	611	359	1 841	1 249	1 817	1 469	829	2 332	278
12 I-III	M	5 704	244	100	836	330	3 900	1 761	723	439	2 169	1 457	2 078	1 555	940	2 944	265
10 III		4 575	239	93	771	286	3 028	1 384	538	331	1 684	1 163	1 728	1 411	883	1 970	311
10 IV		4 697	238	88	761	292	3 158	1 453	539	320	1 747	1 218	1 733	1 504	790	2 155	248
11 I		4 910	228	95	763	292	3 326	1 540	593	348	1 843	1 276	1 792	1 534	828	2 287	262
11 II		4 834	241	102	756	280	3 254	1 499	583	344	1 794	1 234	1 806	1 423	842	2 310	259
11 III		4 978	242	98	751	293	3 328	1 531	658	383	1 886	1 238	1 854	1 451	817	2 399	312
11 IV		5 274	246	113	769	283	3 568	1 646	673	391	2 019	1 339	1 916	1 599	814	2 638	223
12 I		5 640	263	108	813	320	3 875	1 776	688	412	2 166	1 455	2 019	1 644	946	2 823	228
12 II		5 693	239	97	841	328	3 905	1 745	708	430	2 178	1 440	2 076	1 514	945	2 974	261
12 III		5 778	231	94	855	343	3 921	1 763	772	476	2 162	1 477	2 139	1 509	929	3 034	307

a. Desde el primer trimestre de 2001 en adelante reflejan la nueva definición de parado, lo que implica una ruptura en las series. (Véase www.ine.es)

Nota general a los cuadros de la EPA: Como consecuencia del cambio en la base poblacional (Censo 2001), se han revisado todas las series que figuran en este cuadro, a partir del año 1996. Adicionalmente, desde el 1er. trimestre de 2005, se han incorporado las nuevas variables obligatorias a que se refiere el Reglamento (CE) 2257/2003 (sobre adaptación de lista de características de la EPA), se ha implantado un procedimiento centralizado para las entrevistas telefónicas y se ha modificado el cuestionario. Por tanto, en el 1er. trimestre de 2005, se produce una ruptura en las series de algunas variables. Para más información, véase www.ine.es.

24. EMPLEO Y SALARIOS
A) Encuesta de población activa

24.10 Parados por tipo de jornada en el empleo buscado y sexo

Instituto Nacional de Estadística

Miles de personas

		Hombres									Mujeres							
		Total	A tiempo completo		A tiempo parcial		La que encuentre	No sabe	No clasificable (a)	Total	A tiempo completo		A tiempo parcial		La que encuentre	No sabe	No clasificable (a)	
			Únicamente	Aceptaría a tiempo parcial	Únicamente	Aceptaría a tiempo completo					Únicamente	Aceptaría a tiempo parcial	Únicamente	Aceptaría a tiempo completo				
		1	2	3	4	5	6	7	8	9	10	11	12	13	14	15	16	17
06	M	1 837	792	315	68	39	5	258	10	98	1 046	273	103	191	25	347	12	95
07	M	1 834	815	344	73	35	6	247	9	101	1 019	273	96	198	26	323	10	92
08	M	2 591	1 311	626	125	49	5	460	9	36	1 280	391	120	246	35	453	14	21
09	M	4 150	2 292	822	273	55	9	1 076	12	45	1 857	423	218	283	41	861	10	21
10	M	4 632	2 529	748	339	68	10	1 299	13	52	2 103	427	278	266	45	1 048	12	26
11	M	4 999	2 689	658	400	70	12	1 476	14	59	2 310	391	304	279	59	1 227	13	37
11 I-III	M	4 907	2 639	671	392	66	11	1 428	14	57	2 268	397	304	275	58	1 185	14	36
12 I-III	M	5 704	3 074	623	432	77	13	1 855	12	61	2 630	365	341	291	63	1 522	12	36
10 III		4 575	2 480	734	313	64	8	1 290	12	59	2 095	403	259	277	40	1 071	12	32
10 IV		4 697	2 545	700	341	81	11	1 344	12	55	2 151	423	290	276	55	1 067	15	26
11 I		4 910	2 635	710	367	62	13	1 414	16	52	2 275	423	300	276	60	1 170	13	35
11 II		4 834	2 608	681	390	61	10	1 390	14	62	2 226	395	300	257	53	1 174	11	36
11 III		4 978	2 674	621	419	74	10	1 481	12	57	2 304	373	313	292	61	1 210	17	39
11 IV		5 274	2 840	620	426	83	15	1 617	13	65	2 434	374	306	291	62	1 353	9	38
12 I		5 640	3 024	634	432	86	19	1 783	10	60	2 616	364	355	291	68	1 490	10	37
12 II		5 693	3 094	628	436	64	10	1 881	12	64	2 599	376	336	287	59	1 502	7	34
12 III		5 778	3 103	607	428	82	10	1 902	15	60	2 675	356	333	296	61	1 573	18	38

a. Solo se clasifican por tipo de jornada, los parados que buscan (o han encontrado) un empleo como asalariados y, por tanto, la categoría "No clasificable" corresponde a los parados excluidos de la condición anterior.

24. EMPLEO Y SALARIOS
A) Encuesta de población activa

24.11 Tasa de actividad por grupos de edad y sexo (a)

Instituto Nacional de Estadística

Porcentajes

		Ambos sexos						Hombres						Mujeres					
		Total	Menores de 25 años			De 25 a 54 años	De 55 y más años	Total	Menores de 25 años			De 25 a 54 años	De 55 y más años	Total	Menores de 25 años			De 25 a 54 años	De 55 y más años
			Total	De 16 a 19 años	De 20 a 24 años				Total	De 16 a 19 años	De 20 a 24 años				Total	De 16 a 19 años	De 20 a 24 años		
1	2	3	4	5	6	7	8	9	10	11	12	13	14	15	16	17	18		
06	M	58,3	52,7	29,3	67,9	82,0	19,6	69,1	57,1	33,5	72,4	92,6	28,9	47,9	48,1	24,8	63,1	71,2	12,1
07	M	58,9	52,4	29,7	67,4	82,8	19,9	69,3	57,2	34,7	72,2	92,6	28,7	48,9	47,4	24,5	62,4	72,7	12,7
08	M	59,8	52,5	29,1	68,1	83,8	20,8	69,5	56,6	32,8	72,7	92,6	29,6	50,5	48,1	25,2	63,3	74,7	13,6
09	M	59,9	49,5	24,7	66,5	84,7	21,2	68,6	53,1	28,9	69,8	92,3	29,0	51,6	45,7	20,3	63,0	76,7	14,7
10	M	60,0	46,9	21,5	64,6	85,5	21,4	68,1	49,7	24,5	67,4	92,5	28,8	52,3	44,0	18,4	61,7	78,3	15,3
11	M	60,0	44,9	19,4	63,1	86,0	21,9	67,5	46,7	21,5	64,8	92,6	28,5	52,9	43,1	17,2	61,3	79,3	16,5
11 I-III	M	60,0	45,6	20,2	63,5	85,9	21,8	67,5	47,3	22,3	65,2	92,5	28,4	52,9	43,8	17,9	61,8	79,2	16,3
12 I-III	M	60,0	43,4	18,3	61,4	86,6	22,4	67,1	45,0	19,9	63,2	92,7	28,6	53,4	41,7	16,6	59,5	80,4	17,2
10 III		60,1	48,6	22,6	66,7	85,3	21,4	68,3	51,0	25,4	69,1	92,5	28,9	52,2	46,0	19,6	64,3	77,9	15,2
IV		60,0	45,4	19,1	63,8	85,8	21,6	67,7	47,7	21,3	66,4	92,4	28,7	52,6	43,0	16,8	61,1	79,0	15,7
11 I		59,9	44,5	18,6	62,7	85,9	21,6	67,4	46,4	21,1	64,4	92,4	28,5	52,7	42,4	15,9	60,8	79,2	15,9
II		60,1	45,1	19,8	63,0	86,2	21,9	67,4	46,6	21,3	64,7	92,5	28,5	53,1	43,5	18,2	61,2	79,7	16,4
III		60,1	47,2	22,1	65,0	85,8	21,9	67,6	48,9	24,4	66,5	92,6	28,3	52,9	45,4	19,7	63,5	78,8	16,7
IV		59,9	43,1	17,1	61,6	86,3	22,2	67,3	44,9	19,1	63,5	92,7	28,8	52,9	41,3	15,1	59,7	79,7	16,8
12 I		59,9	42,2	17,1	60,2	86,7	22,1	66,9	43,6	18,4	61,8	92,5	28,4	53,4	40,8	15,7	58,6	80,7	16,8
II		60,1	43,1	18,4	60,8	86,6	22,5	67,2	44,5	20,3	62,1	92,8	28,8	53,4	41,6	16,4	59,6	80,3	17,3
III		60,1	44,8	19,3	63,1	86,5	22,5	67,2	46,8	21,0	65,7	92,7	28,7	53,4	42,6	17,5	60,5	80,3	17,5

a. Desde el primer trimestre de 2001 en adelante reflejan la nueva definición de parado, lo que implica una ruptura en las series. (Véase www.ine.es)

Nota general a los cuadros de la EPA: Como consecuencia del cambio en la base poblacional (Censo 2001), se han revisado todas las series que figuran en este cuadro, a partir del año 1996. Adicionalmente, desde el 1er. trimestre de 2005, se han incorporado las nuevas variables obligatorias a que se refiere el Reglamento (CE) 2257/2003 (sobre adaptación de lista de características de la EPA), se ha implantado un procedimiento centralizado para las entrevistas telefónicas y se ha modificado el cuestionario. Por tanto, en el 1er. trimestre de 2005, se produce una ruptura en las series de algunas variables. Para más información, véase www.ine.es.

24. EMPLEO Y SALARIOS
A) Encuesta de población activa

24.12 Tasa de paro por grupos de edad y sexo (a)

Instituto Nacional de Estadística

Porcentajes

		Ambos sexos						Hombres						Mujeres					
		Total	Menores de 25 años			De 25 a 54 años	De 55 y más años	Total	Menores de 25 años			De 25 a 54 años	De 55 y más años	Total	Menores de 25 años			De 25 a 54 años	De 55 y más años
			Total	De 16 a 19 años	De 20 a 24 años				Total	De 16 a 19 años	De 20 a 24 años				Total	De 16 a 19 años	De 20 a 24 años		
1	2	3	4	5	6	7	8	9	10	11	12	13	14	15	16	17	18		
06	M	8,5	17,9	29,1	14,8	7,6	5,4	6,3	15,0	23,9	12,3	5,4	4,6	11,6	21,6	36,6	17,8	10,5	7,1
07	M	8,3	18,2	28,8	15,1	7,2	5,6	6,4	15,2	23,9	12,5	5,4	4,6	10,9	22,0	36,1	18,3	9,7	7,4
08	M	11,3	24,6	39,5	20,4	10,2	7,0	10,1	23,7	36,0	20,0	8,9	6,1	13,0	25,8	44,4	20,8	11,8	8,6
09	M	18,0	37,9	55,4	33,4	16,5	11,5	17,7	39,1	55,0	34,6	16,2	10,8	18,4	36,4	56,1	32,1	16,9	12,7
10	M	20,1	41,6	61,5	37,0	18,6	13,4	19,7	43,2	60,4	38,8	18,1	13,7	20,5	39,8	62,9	35,0	19,2	13,0
11	M	21,6	46,5	64,4	42,6	20,2	14,3	21,2	48,3	64,6	44,4	19,6	14,6	22,2	44,4	64,1	40,6	20,9	13,8
11 I-III	M	21,2	45,8	62,7	42,0	19,8	13,9	20,8	47,5	63,1	43,8	19,1	14,1	21,8	43,8	62,4	40,1	20,5	13,5
12 I-III	M	24,7	52,5	72,3	48,3	23,2	16,8	24,4	53,8	71,7	49,7	22,9	16,8	25,0	51,1	72,9	46,8	23,6	16,7
10 III		19,8	40,7	59,9	36,2	18,3	13,5	19,3	41,5	58,8	37,0	17,7	13,8	20,4	39,8	61,5	35,2	19,1	12,9
IV		20,3	42,8	63,8	38,4	18,9	13,8	20,0	44,5	62,6	40,3	18,3	14,5	20,8	40,9	65,5	36,2	19,6	12,8
11 I		21,3	45,4	65,1	41,3	19,9	13,8	20,8	47,3	63,9	43,5	19,2	13,9	21,9	43,2	66,8	38,9	20,8	13,5
II		20,9	46,1	62,6	42,5	19,4	13,5	20,6	48,2	64,1	44,4	18,9	14,0	21,3	43,8	60,8	40,3	20,0	12,8
III		21,5	45,8	60,5	42,3	20,0	14,3	21,0	47,1	61,2	43,4	19,4	14,5	22,1	44,5	59,5	41,2	20,7	14,1
IV		22,9	48,6	69,4	44,5	21,4	15,6	22,5	50,6	69,3	46,5	20,8	16,0	23,3	46,3	69,5	42,2	22,2	15,0
12 I		24,4	52,0	71,5	48,1	23,0	16,5	24,1	54,0	71,2	50,3	22,5	16,8	24,9	49,8	71,7	45,6	23,6	16,1
II		24,6	53,3	73,3	48,9	23,1	16,8	24,6	54,4	72,7	50,1	23,1	16,7	24,7	52,0	74,0	47,7	23,1	17,0
III		25,0	52,3	72,0	48,0	23,5	17,0	24,7	52,9	71,2	48,7	23,2	17,0	25,4	51,7	73,1	47,2	24,0	17,0

a. Desde el primer trimestre de 2001 en adelante reflejan la nueva definición de parado, lo que implica una ruptura en las series. (Véase www.ine.es)

Nota general a los cuadros de la EPA: Como consecuencia del cambio en la base poblacional (Censo 2001), se han revisado todas las series que figuran en este cuadro, a partir del año 1996. Adicionalmente, desde el 1er. trimestre de 2005, se han incorporado las nuevas variables obligatorias a que se refiere el Reglamento (CE) 2257/2003 (sobre adaptación de lista de características de la EPA), se ha implantado un procedimiento centralizado para las entrevistas telefónicas y se ha modificado el cuestionario. Por tanto, en el 1er. trimestre de 2005, se produce una ruptura en las series de algunas variables. Para más información, véase www.ine.es.

24. EMPLEO Y SALARIOS

A) Encuesta de población activa

24.13 Tasa de paro por Comunidades Autónomas (a)

Instituto Nacional de Estadística Porcentajes

		Total	Andalucía	Aragón	Asturias, Principado de	Baleares	Canarias	Cantabria	Castilla-La Mancha	Castilla-León	Cataluña	Comunidad Valenciana	Extremadura	Galicia	Madrid	Murcia	Navarra	País Vasco	Rioja (La)	Ceuta y Melilla
		1	2	3	4	5	6	7	8	9	10	11	12	13	14	15	16	17	18	19
06	M	8,5	12,7	5,5	9,3	6,5	11,7	6,6	8,8	8,1	6,6	8,4	13,4	8,5	6,4	7,9	5,3	7,0	6,2	17,2
07	M	8,3	12,8	5,2	8,5	7,0	10,4	5,9	7,6	7,2	6,5	8,8	13,1	7,6	6,3	7,6	4,8	6,1	5,7	19,3
08	M	11,3	17,8	7,1	8,5	10,2	17,3	7,2	11,6	9,5	9,0	12,1	15,2	8,7	8,7	12,6	6,7	6,4	7,8	18,8
09	M	18,0	25,4	12,8	13,4	18,1	26,2	12,0	18,8	13,8	16,3	21,2	20,5	12,6	14,0	20,7	10,9	11,0	12,8	21,4
10	M	20,1	28,0	14,8	16,0	20,4	28,7	13,9	21,0	15,8	17,8	23,3	23,0	15,4	16,1	23,3	11,8	10,5	14,3	23,9
11	M	21,6	30,4	17,1	17,9	22,0	29,7	15,3	22,9	16,7	19,3	24,5	25,1	17,4	16,7	25,4	12,9	12,0	17,0	27,0
11 I-III	M	21,2	30,1	17,2	17,5	20,9	29,3	15,1	22,4	16,6	18,8	24,2	23,9	17,1	16,1	24,9	12,6	11,8	16,4	26,4
12 I-III	M	24,7	34,2	18,6	21,1	22,9	33,0	17,2	28,0	19,4	22,2	27,5	32,7	20,5	18,7	27,3	15,9	14,5	21,0	33,8
10 III		19,8	28,6	13,6	14,3	17,1	28,7	12,2	19,7	15,2	17,4	23,4	22,4	14,9	16,0	24,0	12,5	10,0	14,0	23,0
10 IV		20,3	28,4	16,1	16,7	22,2	29,0	14,9	21,3	15,8	18,0	22,9	23,9	15,7	15,8	25,0	11,6	10,9	15,7	25,4
11 I		21,3	29,7	18,0	18,2	25,4	28,5	16,4	21,8	17,4	19,0	24,1	25,1	17,3	15,4	26,2	13,4	11,6	15,4	24,5
11 II		20,9	29,7	17,4	17,2	19,5	29,8	14,8	23,0	16,3	18,1	23,7	23,1	16,8	16,0	24,5	12,9	11,6	16,5	26,2
11 III		21,5	30,9	16,2	17,2	17,8	29,6	14,1	22,4	16,1	19,4	24,7	23,6	17,3	17,0	24,2	11,7	12,2	17,4	28,5
11 IV		22,9	31,2	16,8	18,9	25,2	30,9	15,9	24,5	17,2	20,5	25,5	28,6	18,3	18,5	26,8	13,8	12,6	18,7	28,7
12 I		24,4	33,2	18,4	20,4	28,0	32,3	18,6	27,2	19,3	22,2	27,3	32,1	20,2	18,7	27,0	16,3	13,6	20,1	30,4
12 II		24,6	33,9	18,6	21,0	21,3	33,1	17,4	28,7	19,8	22,0	27,1	33,4	21,1	18,9	26,2	16,4	14,6	22,7	35,1
12 III		25,0	35,4	18,8	21,8	19,5	33,6	15,7	28,0	19,1	22,6	28,1	32,7	20,1	18,6	28,8	15,0	15,5	20,3	35,9

a. Desde el primer trimestre de 2001 en adelante reflejan la nueva definición de parado, lo que implica una ruptura en las series. (Véase www.ine.es)
 Nota general a los cuadros de la EPA: Como consecuencia del cambio en la base poblacional (Censo 2001), se han revisado todas las series que figuran en este cuadro, a partir del año 1996. Adicionalmente, desde el 1er. trimestre de 2005, se han incorporado las nuevas variables obligatorias a que se refiere el Reglamento (CE) 2257/2003 (sobre adaptación de lista de características de la EPA), se ha implantado un procedimiento centralizado para las entrevistas telefónicas y se ha modificado el cuestionario. Por tanto, en el 1er. trimestre de 2005, se produce una ruptura en las series de algunas variables. Para más información, véase www.ine.es.

24. EMPLEO Y SALARIOS

B) Encuesta de coyuntura laboral

24.14 Efectivos laborales y jornada media por ramas de actividad (a)

Ministerio de Empleo y Seguridad Social Miles de personas, número de horas y porcentajes

		Total			Industria				Construcción				Servicios (sin AAPP)					
		Número de efectivos laborales (miles)	De los cuales Con remuneración igual al Salario Mínimo Interprofesional	Jornada media efectiva al trimestre por trabajador (nº horas)	Previsiones sobre la variación porcentual de efectivos laborales		Número de efectivos laborales (miles)	Jornada media efectiva al trimestre por trabajador (nº horas)	Previsiones sobre la variación porcentual de efectivos laborales		Número de efectivos laborales (miles)	Jornada media efectiva al trimestre por trabajador (nº horas)	Previsiones sobre la variación porcentual de efectivos laborales		Número de efectivos laborales (miles)	Jornada media efectiva al trimestre por trabajador (nº horas)	Previsiones sobre la variación porcentual de efectivos laborales	
					Para trimestre siguiente	Para igual trim. año próximo			Para trimestre siguiente	Para igual trim. año próximo			Para trimestre siguiente	Para igual trim. año próximo			Para trimestre siguiente	Para igual trim. año próximo
		1	2	3	4	5	6	7	8	9	10	11	12	13	14	15	16	17
06	M	12 991	125	407	1,1	2,0	2 413	420	0,7	1,0	1 962	436	1,5	2,9	8 615	397	1,2	2,1
07	M	13 607	100	405	1,0	1,9	2 486	418	1,1	1,2	1 988	435	0,8	1,9	9 134	395	1,1	2,1
08	M	13 212	111	403	-0,6	-0,3	2 388	417	-1,3	-1,3	1 658	433	-2,8	-3,5	9 166	394	-0,1	0,6
09	M	12 193	104	396	-0,6	-0,4	2 109	410	-1,3	-1,5	1 258	430	-3,7	-3,7	8 825	388	-0,0	0,3
10	M	11 899	115	395	-0,3	0,0	2 021	413	-0,7	-0,6	1 085	428	-2,0	-3,2	8 793	387	0,1	0,6
11	M	11 663	137	393	-0,4	-0,7	1 963	413	-1,1	-0,8	924	426	-3,0	-4,2	8 776	385	0,4	-0,4
11 I-III	M	11 717	136	391	-0,1	-0,6	1 979	411	-0,9	-0,5	962	424	-2,7	-4,2	8 776	382	0,2	-0,3
12 I-III	M	11 313	127	388	-0,8	-1,2	1 879	407	-1,2	-1,7	757	418	-4,1	-5,4	8 678	381	-0,4	-0,7
09 IV		11 976	126	403	-0,5	0,2	2 043	421	-1,3	-1,0	1 110	432	-3,2	-2,2	8 822	395	0,1	0,7
10 I		11 861	101	411	0,2	0,5	2 023	433	-0,7	-0,5	1 109	444	-1,3	-1,1	8 729	401	0,7	0,9
10 II		11 970	100	414	0,1	-0,4	2 037	435	-0,5	-0,9	1 140	450	-2,3	-3,5	8 793	405	0,5	0,1
10 III		11 944	124	353	-0,7	-	2 032	361	-0,7	-0,4	1 094	388	-3,0	-4,0	8 819	346	-0,5	0,6
10 IV		11 821	137	402	-0,6	0,1	1 993	422	-0,9	-0,6	998	431	-1,2	-4,1	8 830	394	-0,5	0,7
11 I		11 743	132	410	0,4	0,2	1 983	435	-0,2	0,7	1 002	442	-1,8	-3,5	8 759	401	0,5	0,5
11 II		11 747	142	411	-0,3	-1,0	1 986	433	-0,8	-0,7	972	447	-2,9	-5,0	8 789	402	0,1	-0,6
11 III		11 660	134	351	-0,5	-1,1	1 968	365	-1,6	-1,6	911	383	-3,4	-4,0	8 781	345	0,1	-0,7
11 IV		11 502	142	400	-1,2	-1,0	1 915	420	-1,6	-1,7	812	431	-3,7	-4,2	8 776	393	0,9	-0,6
12 I		11 346	135	408	-0,8	-0,8	1 885	432	-1,5	-1,2	790	443	-4,2	-5,7	8 672	400	-0,3	-0,3
12 II		11 364	118	409	-0,5	-1,3	1 886	431	-0,8	-1,9	766	440	-3,8	-5,3	8 712	402	-0,1	-0,9
12 III		11 229	...	347	-1,0	-1,4	1 865	359	-1,2	-1,9	715	373	-4,3	-5,2	8 650	342	-0,7	-1,0

a. Los datos a partir de enero de 2009 se basan en la nueva CNAE-09. Para reconstruir los datos de años anteriores se ha utilizado la doble codificación de la actividad económica del Fichero de Cuentas de Cotización de la Seguridad Social, de fecha 31 de enero de 2009.

24. EMPLEO Y SALARIOS
C) Estadísticas de empleo

24.15 Movimiento laboral registrado: demanda de empleo y paro por ramas de actividad (a)

Instituto de Empleo Servicio Público de Empleo Estatal (INEM)

Miles de personas

		Demanda de empleo efectiva o pendiente (demandantes de empleo) (b)	Demandantes de empleo no ocupados (c)										Otros no ocupados (c)	Demandantes de empleo ocupados (c)	Demandantes de empleo con disponibilidad limitada (c)
			Total	Paro registrado (a)								Total			
				Total	Sin empleo anterior (d)	Han trabajado antes (d)									
						Total	Agrícolas	No agrícolas							
								Total	Industria	Construcción	Servicios				
1=2+12+13	2=3+11	3=4+5	4	5=6+7	6	7=8+9+10	8	9	10	11	12	13			
08	M	3 588	2 794	2 540	240	2 300	85	2 215	321	402	1 492	254	655	140	
09	M	4 983	3 915	3 644	251	3 393	96	3 297	486	715	2 097	271	878	190	
10	M	5 500	4 324	4 061	336	3 725	122	3 603	500	755	2 348	264	958	217	
11	M	5 745	4 562	4 257	378	3 879	141	3 738	494	748	2 497	305	950	234	
11 E-N	M	5 730	4 546	4 242	378	3 864	141	3 723	492	745	2 486	304	952	232	
12 E-N	M	6 278	5 066	4 709	392	4 316	167	4 149	533	781	2 836	358	960	252	
11 Nov		5 955	4 766	4 420	391	4 029	152	3 878	500	752	2 625	346	927	262	
11 Dic		5 917	4 742	4 422	378	4 044	146	3 898	509	776	2 613	319	919	257	
12 Ene		6 120	4 948	4 600	386	4 214	152	4 062	525	792	2 745	348	910	261	
12 Feb		6 274	5 074	4 712	402	4 311	163	4 147	535	808	2 804	362	933	267	
12 Mar		6 317	5 113	4 751	413	4 338	168	4 170	540	810	2 819	362	933	271	
12 Abr		6 286	5 100	4 744	415	4 329	167	4 162	542	809	2 811	355	923	263	
12 May		6 229	5 065	4 714	414	4 300	160	4 140	538	797	2 805	351	911	253	
12 Jun		6 239	4 998	4 615	394	4 222	161	4 060	528	779	2 753	383	988	252	
12 Jul		6 265	4 966	4 587	383	4 204	165	4 040	521	765	2 754	378	1 057	242	
12 Ago		6 254	4 992	4 626	371	4 255	163	4 091	528	767	2 796	366	1 021	241	
12 Sep		6 276	5 063	4 705	378	4 327	161	4 166	527	757	2 882	358	977	236	
12 Oct		6 363	5 187	4 834	379	4 454	185	4 269	536	754	2 980	353	935	241	
12 Nov		6 441	5 225	4 908	382	4 526	191	4 335	540	752	3 043	317	971	245	

- a. El 3 de mayo de 2005 entró en funcionamiento el nuevo modelo de gestión SISPE, lo que ha supuesto un cambio en la forma de obtener el paro registrado (fundamentalmente, los colectivos que deben ser excluidos de las demandas pendientes se calculan de otra manera debido a una mejora en los procesos de cruce de la información). La inclusión de los nuevos datos de paro registrado supone una ruptura en la serie desde enero de 1996.
- b. Las series históricas homogéneas publicadas por el INEM comienzan en enero de 1996.
- c. Las series históricas homogéneas publicadas por el INEM comienzan en febrero de 2001.
- d. Hasta diciembre de 2008, CNAE 1993; desde enero de 2009, CNAE 2009.

24. EMPLEO Y SALARIOS
C) Estadísticas de empleo

24.16 Movimiento laboral registrado: ofertas y demandas de empleo, y colocaciones (a)

Instituto de Empleo Servicio Público de Empleo Estatal (INEM)

Miles de personas

	Ofertas (Puestos de trabajo ofrecidos) (b)				Demandas de empleo (c)		Colocaciones		
	Altas	Bajas			Altas	Bajas	Total	Sin oferta previa (d)	Con oferta previa (d)
		Total	Por colocación	Por otras causas					
1	2=3+4	3	4	5	6	7=8+9	8	9	
08	659	522	422	100	8 191	7 174	16 298	15 876	422
09	595	505	426	79	8 983	8 143	13 978	13 551	426
10	606	503	434	69	8 443	8 643	14 296	13 867	428
11	512	463	399	64	8 801	8 878	14 561	14 162	399
11 E-O	448	396	341	55	7 369	7 432	12 189	11 848	341
12 E-O	283	268	227	41	7 594	7 551	11 798	11 571	227
11 Oct	42	37	32	4	883	767	1 333	1 301	32
11 Nov	36	38	32	6	779	715	1 206	1 174	32
11 Dic	28	29	25	4	652	731	1 165	1 140	25
12 Ene	25	32	28	4	865	696	1 054	1 026	28
12 Feb	29	25	21	4	726	614	970	949	21
12 Mar	33	28	25	3	708	700	1 036	1 011	25
12 Abr	27	26	23	3	654	719	1 023	1 000	23
12 May	35	31	28	3	718	813	1 221	1 193	28
12 Jun	31	34	27	7	762	796	1 282	1 255	27
12 Jul	20	21	16	5	778	817	1 357	1 341	16
12 Ago	21	18	15	3	637	700	1 035	1 021	15
12 Sep	29	22	17	4	811	816	1 351	1 334	17
12 Oct	34	31	27	3	936	879	1 469	1 442	27

- a. El 3 de mayo de 2005 entró en funcionamiento el nuevo modelo de gestión SISPE, lo que ha supuesto cambios y rupturas en las series de este cuadro.
- b. Altas y bajas sufren una ruptura en 1994 (RDL 18/1993). Desde mayo 2005, son puestos de trabajo ofrecidos. No puede obtenerse la oferta pendiente. Puede darse de baja un número de puestos de trabajo superior al inicialmente ofrecido.
- c. Existe ruptura en mayo de 2005. Sólo se contabilizan los movimientos realmente registrados. No se produce alta y baja simultáneas por cada nuevo contrato.
- d. La entrada en funcionamiento del nuevo modelo de gestión SISPE ha supuesto un cambio en la clasificación de las colocaciones. La nueva clasificación no es homogénea con la anterior, lo que supone una ruptura en las series a partir de mayo de 2005. Anteriormente, se clasificaban en Nominadas y Genéricas (hasta 1993) y en Comunicadas y Gestionadas (desde 1994).

24. EMPLEO Y SALARIOS
C) Estadísticas de empleo

24.17 Contratos de trabajo

Instituto de Empleo Servicio Público de Empleo Estatal (INEM)

Miles de personas

		Por modalidad de contratación												Por tipo de jornada		
		Indefinidos					De duración determinada							Completa	Parcial	
		Total	Ordina- rio	Fomento contra- tación indefinida	Conversión indefinidos	Total	Obra o servicio	Eventuales por circun- stancias de producción	Interi- nidad	Prác- ticas	Forma- ción	Minusváli- dos y ju- bilación especial 64 años (b)	Otros			
		1	2	3	4	5	6 (a)	7	8	9	10	11	12	13	14	15 (c)
07	M	1 552	185	83	27	75	1 367	572	639	124	7	9	7	8	1 180	372
08	M	1 383	159	73	20	65	1 225	516	553	128	5	7	8	7	1 029	354
09	M	1 168	109	50	16	43	1 059	456	455	125	4	5	7	7	839	329
10	M	1 201	102	48	13	41	1 099	469	479	131	4	5	5	6	848	354
11	M	1 203	93	45	9	38	1 110	467	491	132	4	5	5	6	832	371
11 E-N	M	1 206	95	47	9	39	1 111	468	490	132	4	5	5	6	831	375
12 E-N	M	1 155	92	57	1	34	1 064	453	473	118	4	5	6	5	760	396
11 Oct		1 295	97	52	8	37	1 198	532	510	134	6	5	6	5	838	457
Nov		1 218	84	42	6	35	1 134	497	485	133	4	5	5	5	840	378
Dic		1 165	66	31	5	30	1 100	449	498	137	3	4	6	5	842	324
12 Ene		1 039	76	40	5	30	963	408	423	115	3	3	6	4	733	305
Feb		959	74	41	5	29	885	377	386	107	3	2	5	4	663	296
Mar		1 027	98	62	0	37	928	399	411	101	3	5	5	4	694	333
Abr		1 003	90	56	0	34	913	371	428	97	3	5	5	4	668	336
May		1 204	96	59	0	37	1 108	467	508	111	3	6	5	7	809	395
Jun		1 284	92	57	0	34	1 193	484	567	120	4	6	5	7	838	447
Jul		1 352	91	55	-	37	1 261	483	595	160	4	7	6	7	852	500
Ago		1 022	62	37	-	25	960	372	435	137	2	4	4	6	678	344
Sep		1 241	98	65	-	33	1 143	528	472	121	6	4	7	6	790	451
Oct		1 427	131	92	-	39	1 297	614	538	120	5	7	7	6	884	544
Nov		1 152	100	67	0	33	1 052	478	443	109	3	6	7	5	751	401

a. Con anterioridad a enero de 2002 el total no coincide con la suma de los componentes que aquí aparecen, para obtener el total hay que sumar también los contratos a tiempo parcial que desaparecen en enero de 2002 como modalidad de contratación.

b. A partir de enero de 2002, además de los contratos de sustitución por jubilación a los 64 años se incluyen los de relevo y jubilación parcial.

c. Hasta diciembre de 1998 se corresponde con la modalidad de contratación de tiempo parcial. A partir de enero de 1999 se corresponde con jornada a tiempo parcial.

24. EMPLEO Y SALARIOS
C) Estadísticas de empleo

24.18 Beneficiarios de prestaciones por desempleo

Instituto de Empleo, Servicio Público de Empleo Estatal (INEM) y Ministerio de Empleo y Seguridad Social

Miles de personas y porcentajes

		Contributivas					Asistenciales					Rentas activas- de in- serción	Tasa de cobertura bruta del sistema de protección por desempleo	
		Total	Desempleo total			Desem- pleo parcial	Total	Subsi- dio de desem- pleo	Eventuales agrícolas subsidiados					
			Total	Del cual					Total	Según el nº de jornadas traba- jadas en el mes				
				Total	Acogi- dos al pago único					Total	Hasta siete			Más de siete
											9			10
06	M	1 330	720	720	65	0	559	374	185	148	37	51	66,56	
07	M	1 421	780	780	100	0	576	400	175	144	32	66	71,37	
08	M	1 815	1 101	1 101	111	0	646	480	166	136	31	68	73,43	
09	M	2 681	1 625	1 622	102	2	961	802	159	133	26	96	75,44	
10	M	3 043	1 472	1 469	94	3	1 445	1 291	154	130	24	126	78,43	
11	M	2 846	1 328	1 320	87	8	1 331	1 184	147	124	23	186	70,70	
11 E-O	M	2 833	1 319	1 311	87	8	1 333	1 186	147	125	22	180	70,93	
12 E-O	MP	2 935	1 376	1 360	...	16	1 325	1 185	140	234	66,19	
11 Sep		2 721	1 272	1 263	85	9	1 250	1 097	152	131	21	199	68,00	
Oct		2 791	1 303	1 294	85	9	1 282	1 131	151	130	21	206	67,70	
Nov		2 892	1 354	1 344	85	10	1 324	1 173	150	128	23	214	69,20	
Dic		2 927	1 390	1 380	83	10	1 321	1 174	147	112	34	217	69,90	
12 Ene	P	3 012	1 435	1 425	82	11	1 355	1 212	143	112	32	222	69,10	
Feb	P	3 023	1 420	1 408	82	12	1 376	1 236	140	118	22	227	67,90	
Mar	P	2 973	1 376	1 362	83	14	1 365	1 228	137	118	19	232	66,40	
Abr	P	2 922	1 349	1 335	83	15	1 339	1 202	136	118	18	234	65,50	
May	P	2 901	1 327	1 311	84	17	1 335	1 197	137	116	22	239	65,40	
Jun	P	2 883	1 330	1 312	83	18	1 310	1 172	138	119	20	242	66,10	
Jul	P	2 923	1 396	1 378	82	18	1 286	1 144	141	129	12	241	67,30	
Ago	P	2 960	1 437	1 418	80	19	1 289	1 145	143	132	11	234	67,30	
Sep	P	2 837	1 326	1 306	...	20	1 278	1 135	143	232	63,50	
Oct	P	2 916	1 366	1 346	...	20	1 317	1 174	143	233	63,40	

24. EMPLEO Y SALARIOS

D) Afiliados al, y pensiones del, Sistema de Seguridad Social

24.19 Afiliación fin de mes. Altas, bajas y efectivos por regímenes

Ministerio de Empleo y Seguridad Social

Miles de personas

Año	Mes	Altas laborales para el total de regímenes		Bajas laborales para el total de regímenes	Altas netas para el total de regímenes	Total	Efectivos por regímenes												
		De ellas	Iniciales				=6+9+5=	General y Especial de Minería del Carbón							Especial Agrario (c)	Especial del Mar	Especial Empleados del Hogar (a)	Especial Trabajadores Autónomos (c)	
								General (a)	Del cual		Especial minería del carbón	De ellos, por ramas de actividad (b)							
									Sistema Especial Agrario (a)	Sistema Especial Hogar (a)		Agricultura	Industria	Construcción					Servicios
1	2	3	4=1-3	6	7	8	9	10	11	12	13	14	15	16	17				
08	M	1 681	59	1 732	-51	19 006	14 526	8	56	2 402	1 726	10 349	744	69	280	3 378	
09	M	1 457	42	1 505	-48	17 917	13 539	7	59	2 140	1 293	9 982	802	67	288	3 214	
10	M	1 496	41	1 508	-12	17 582	13 272	7	58	2 038	1 109	9 943	819	65	293	3 126	
11	M	1 508	39	1 597	-89	17 326	13 053	6	55	1 980	946	9 913	820	63	295	3 089	
11	E-N	M	1 525	41	1 512	13	17 346	13 075	6	55	1 985	958	9 917	816	63	296	3 091
12	E-N	M	16 775
11	Nov		1 437	44	1 381	57	17 204	12 928	6	51	1 955	876	9 880	838	62	297	3 073
	Dic		1 324	27	2 534	-1 209	17 112	12 817	6	49	1 920	814	9 866	868	59	295	3 067
12	Ene		2 863	20	1 647	1 216	16 820	13 473	842	19	6	48	1 914	811	9 670	...	59	260	3 042
	Feb		1 275	20	1 341	-66	16 810	13 471	825	61	6	49	1 900	800	9 666	...	62	227	3 044
	Mar		1 423	24	1 434	-11	16 886	13 556	818	97	6	50	1 893	793	9 733	...	62	211	3 051
	Abr		1 439	23	1 350	89	16 863	13 562	818	126	6	50	1 883	776	9 737	...	60	179	3 057
	May		1 655	32	1 668	-13	16 894	13 622	830	159	6	52	1 883	776	9 748	...	62	142	3 062
	Jun		1 879	46	2 149	-270	16 966	13 710	809	232	4	53	1 888	768	9 785	...	64	119	3 069
	Jul		1 927	56	1 661	266	16 875	13 745	791	366	4	55	1 875	747	9 735	...	65	5	3 057
	Ago		1 358	27	1 610	-252	16 682	13 565	789	375	5	54	1 853	721	9 600	...	64	4	3 045
	Sep		1 952	32	1 972	-20	16 794	13 679	812	388	5	56	1 858	717	9 679	...	63	2	3 044
	Oct		16 558	13 457	791	402	5	50	1 831	700	9 517	...	62	2	3 033
	Nov		16 382

- a. A partir de 1 de enero de 2012, los regímenes especiales Agrario y Empleados de Hogar, según establece la Ley 28/2011 y el Real Decreto 1620/2011, se integran en el Régimen General y pasan a denominarse Sistema Especial Agrario y Sistema Especial Empleados de Hogar, estos últimos durante un periodo transitorio de 6 meses que comprende desde el 1 de enero de 2012 a 30 de junio de 2012.
- b. A partir de enero de 2009 los datos se basan en la nueva CNAE 2009. Para reconstruir los datos de años anteriores se ha utilizado la doble codificación de la actividad económica del Fichero de Cuentas de Cotización de la Seguridad Social, de fecha 31 de enero de 2009.
- c. A partir de enero de 2008, los trabajadores por cuenta propia del Régimen Especial Agrario se han integrado en el Régimen Especial de Trabajadores Autónomos.

24. EMPLEO Y SALARIOS

D) Afiliados al, y pensiones del, Sistema de Seguridad Social

24.20 Pensiones en vigor

Instituto Nacional de la Seguridad Social (INSS) e Instituto de Mayores y Servicios Sociales (IMSERSO)

Miles de pensiones (primer día de cada mes)

Año	Mes	Total	Altas iniciales	Bajas	Por tipo de pensión								Por tipo de régimen							Pro memoria: pensiones no contributivas	
					Jubilación	Invalidez	Viudez	Orfandad	Favor familiar	General	Minería del carbón	Agrario cuenta propia	Agrario cuenta ajena	Autónomos	Empleados hogar	Trabajadores del mar	Accidentes de trabajo y enfermedades profesionales	Seguro obligatorio de vejez e invalidez (SOVI)	Pensiones asistenciales y LISMI (b)	Jubilación e invalidez Ley 26/1990	
					4	5	6	7	8	9	10	11	12	13	14	15	16	17	18	19	
06	M	8 165	41	30	4 809	860	2 197	260	39	4 637	71	798	657	996	193	131	247	435	66	482	
07	M	8 274	41	31	4 863	889	2 226	258	38	4 746	70	779	652	1 022	190	131	248	435	57	475	
08	M	8 391	44	32	4 937	907	2 250	259	38	4 861	70	-	649	1 812	188	131	249	432	50	465	
09	M	8 532	45	34	5 039	921	2 270	264	38	4 993	69	-	646	1 827	186	131	251	430	43	458	
10	M	8 671	45	33	5 141	934	2 290	269	38	5 124	68	-	642	1 844	183	131	252	427	38	453	
11	M	8 805	44	34	5 246	938	2 309	273	38	5 255	68	-	637	1 860	181	131	251	422	32	449	
11	E-J	M	8 773	50	39	5 223	936	2 304	272	38	5 222	68	-	638	1 856	182	131	251	424	34	450
12	E-J	M	8 885	5 304	943	2 319	280	38	5 974	68	-	1 868	179	131	251	415	448
11	May		8 783	46	32	5 231	937	2 304	272	38	5 237	68	-	637	1 858	181	131	251	420	33	449
	Jun		8 799	44	32	5 242	938	2 308	273	38	5 250	68	-	637	1 859	181	131	251	421	32	448
	Jul		8 813	40	31	5 251	940	2 310	273	38	5 262	68	-	637	1 861	181	131	251	421	32	448
	Ago		8 822	37	30	5 258	941	2 312	274	38	5 272	68	-	636	1 862	181	131	251	421	31	448
	Sep		8 830	45	34	5 265	940	2 313	274	38	5 280	68	-	636	1 863	181	131	251	420	31	448
	Oct		8 842	43	32	5 273	940	2 315	275	38	5 292	68	-	636	1 864	180	131	251	419	30	448
	Nov		8 853	45	33	5 282	941	2 317	276	38	5 303	68	-	635	1 866	180	131	251	419	30	448
	Dic		8 866	19	14	5 290	943	2 319	276	38	5 315	68	-	635	1 867	180	131	251	419	29	448
12	Ene		8 871	62	63	5 297	941	2 320	275	38	5 954	68	-	1 868	180	131	251	418	29	450	
	Feb		8 871	51	43	5 297	941	2 318	277	38	5 959	68	-	1 867	179	131	251	417	28	448	
	Mar		8 879	50	43	5 301	943	2 318	279	38	5 969	68	-	1 867	179	131	251	415	28	448	
	Abr		8 887	44	35	5 304	944	2 319	281	38	5 978	68	-	1 867	178	131	251	414	27	447	
	May		8 896	49	35	5 311	944	2 320	283	38	5 988	68	-	1 868	178	131	251	413	16	447	
	Jun		8 903	5 315	945	2 320	285	38	5 997	67	-	1 869	178	131	250	410	446

- a. A partir del 1 de enero de 2008 los pensionistas del Régimen Especial Agrario Cuenta Propia se integran en el Régimen Especial de Trabajadores Autónomos (Ley 18/2007 de 4 de julio).
- b. Incluye a los beneficiarios de pensiones asistenciales y los acogidos al subsidio de garantía de ingresos mínimos de la Ley de Integración Social de Minusválidos (LISMI).

24. EMPLEO Y SALARIOS

24.21 Cuantía media de las pensiones en vigor

D) Afiliados al, y pensiones del, Sistema de Seguridad Social

Instituto Nacional de la Seguridad Social (INSS) e Instituto de Mayores y Servicios Sociales (IMSERSO)

Euros/mes

		Total	Altas iniciales	Bajas	Por tipo de pensión							Por tipo de régimen							Pro memoria: pensiones no contributivas	
					Jubila- ción	Invali- dez	Viude- dad	Orfan- dad	Favor fami- liar	Gene- ral	Minería del carbón	Agrario cuenta propia	Agrario cuenta ajena	Autó- nomos	Emplea- dos hogar	Trabaja- dores del mar	Acciden- tes de trabajo y enfer- medades profesio- nales	Seguro obliga- torio de vejez e invalid. (SOVI)	Pensiones asisten- ciales y LISMI (b)	Jubila- ción e invali- dez Ley 26/1990
					4	5	6	7	8	9	10	11	12	13	14	15	16	17		
06	M	642	750	574	723	732	477	286	375	772	1 146	420	437	471	408	714	748	306	150	303
07	M	674	794	612	760	761	498	301	398	808	1 197	438	456	496	425	745	782	319	150	312
08	M	720	854	663	814	801	529	325	428	861	1 269	-	484	503	449	789	827	336	150	322
09	M	754	903	703	854	831	554	340	447	900	1 320	-	505	528	465	823	862	349	150	335
10	M	779	948	731	884	850	572	350	459	927	1 356	-	519	547	476	845	887	359	150	340
11	M	805	969	752	915	869	586	359	472	955	1 396	-	529	565	485	868	912	366	150	348
11 E-J	M	802	959	749	911	867	585	358	472	952	1 390	-	529	563	485	866	909	366	150	348
12 E-J	M	826	941	885	580	367	484	932	1 429	-	-	581	495	886	931	375	...	-
11 May		804	954	755	914	869	586	359	472	954	1 394	-	529	564	485	867	911	366	150	348
Jun		805	959	757	915	870	586	359	472	955	1 396	-	529	565	485	868	912	366	150	348
Jul		806	972	755	916	870	587	360	473	956	1 398	-	529	565	485	868	913	366	150	348
Ago		807	971	752	918	871	587	360	473	957	1 399	-	529	566	485	869	914	366	150	348
Sep		808	996	768	919	871	588	360	473	958	1 401	-	529	566	485	869	915	366	150	348
Oct		809	973	762	920	872	588	360	474	959	1 403	-	529	567	484	870	916	366	150	348
Nov		810	961	758	922	872	588	360	474	961	1 405	-	529	568	484	871	917	366	150	348
Dic		811	998	736	923	873	589	360	474	962	1 407	-	529	568	484	872	918	366	150	348
12 Ene		823	1 004	769	936	883	599	368	483	928	1 423	-	-	579	496	884	929	375	...	-
Feb		825	964	750	939	884	599	367	484	930	1 426	-	-	580	495	886	930	375	...	-
Mar		826	959	762	941	885	600	367	484	931	1 428	-	-	581	495	886	931	375	...	-
Abr		827	981	785	942	886	601	367	485	932	1 430	-	-	582	495	887	932	375	...	-
May		828	973	794	944	886	601	367	485	933	1 432	-	-	582	495	887	933	375	...	-
Jun		830	946	888	602	367	485	935	1 435	-	-	583	495	889	934	375	...	-

a. A partir del 1 de enero de 2008 los pensionistas del Régimen Especial Agrario Cuenta Propia se integran en el Régimen Especial de Trabajadores Autónomos (Ley 18/2007 de 4 de julio).

b. Incluye a los beneficiarios de pensiones asistenciales y los acogidos al subsidio de garantía de ingresos mínimos de la Ley de Integración Social de Minusválidos (LISMI).

24. EMPLEO Y SALARIOS

24.22 Convenios según mes de inicio de efectos económicos

E) Convenios, conflictos y otras estadísticas laborales

Ministerio de Empleo y Seguridad Social

	Número de convenios según inicio de efectos				Trabajadores afectados (en miles de personas)				Incremento salarial medio pactado (en porcentaje)					Pro memoria: Incremento salarial medio pactado en convenios según mes de registro (datos acumulados) (a)					
	En el mes	Acumulados desde comienzo del año			En el mes	Acumulados desde comienzo del año			En el mes		Acumulados desde comienzo del año			Total	Revisa dos plurianuales	Firmados			
		Total	Ámbito superior a empresa	Empresa		Total	Ámbito superior a empresa	Empresa	Total	Ámbito superior a empresa	Empresa	Total	Vigencia anual			Vigen cia sup. anual			
07	...	6 016	1 418	4 598	...	11 606	10 345	1 261	4,21	4,28	3,57	4,21	3,94	4,54	5,09	4,42	
08	...	5 987	1 448	4 539	...	11 968	10 753	1 215	3,60	3,65	3,09	3,60	3,49	3,79	3,35	3,87	
09	...	5 689	1 366	4 323	...	11 558	10 443	1 115	2,24	2,25	2,17	2,24	2,44	1,70	2,53	1,55	
10	...	5 067	1 265	3 802	...	10 794	9 871	923	2,16	2,18	1,99	2,16	2,35	1,59	1,98	1,51	
11	...	3 978	975	3 003	...	9 005	8 206	799	2,51	2,56	2,07	2,51	2,87	1,47	2,13	1,36	
11 Jul	31	3 939	968	2 971	120	8 907	8 112	795	1,79	2,55	0,10	2,52	2,56	2,07	2,65	2,77	1,59	1,37	1,74
Ago	6	3 945	968	2 977	1	8 909	8 112	796	2,65	-	2,65	2,52	2,56	2,07	2,65	2,77	1,60	1,38	1,75
Sep	10	3 955	971	2 984	46	8 955	8 158	797	2,17	2,18	1,45	2,52	2,56	2,07	2,63	2,77	1,64	1,38	1,79
Oct	13	3 968	973	2 995	45	9 000	8 202	798	2,17	2,19	1,23	2,51	2,56	2,07	2,60	2,73	1,73	1,55	1,84
Nov	6	3 974	974	3 000	1	9 001	8 202	799	1,74	1,50	1,83	2,51	2,56	2,07	2,51	2,71	1,61	1,55	1,63
Dic	4	3 978	975	3 003	4	9 005	8 206	799	2,76	2,80	2,22	2,51	2,56	2,07	2,48	2,68	1,58	1,58	1,58
12 Ene	1 469	1 469	407	1 062	4 499	4 499	4 124	375	1,27	1,24	1,53	1,27	1,24	1,53	2,44	2,45	1,71	-0,06	1,78
Feb	9	1 478	410	1 068	31	4 530	4 154	376	2,23	2,26	1,51	1,28	1,25	1,53	2,31	2,33	1,13	0,44	1,43
Mar	14	1 492	410	1 082	2	4 531	4 154	377	0,73	-	0,73	1,28	1,25	1,53	2,16	2,18	1,05	0,54	1,23
Abr	26	1 518	416	1 102	256	4 788	4 406	382	0,76	0,75	1,49	1,25	1,22	1,53	2,14	2,16	1,15	0,58	1,34
May	13	1 531	419	1 112	4	4 792	4 408	383	2,49	3,38	0,50	1,25	1,22	1,52	1,78	1,92	0,83	1,16	0,72
Jun	17	1 548	422	1 126	17	4 809	4 425	384	0,51	0,50	0,85	1,25	1,22	1,52	1,73	1,86	0,85	1,11	0,76
Jul	16	1 564	425	1 139	10	4 819	4 429	390	0,43	0,81	0,10	1,25	1,22	1,50	1,56	1,66	0,85	1,09	0,75
Ago	2	1 566	425	1 141	0	4 819	4 429	390	0,52	-	0,52	1,25	1,22	1,50	1,47	1,60	0,87	1,03	0,78
Sep	2	1 568	426	1 142	11	4 830	4 439	390	0,24	2,25	-	1,24	1,22	1,50	1,30	1,53	0,70	1,05	0,59
Oct	1	1 569	427	1 142	4	4 834	4 443	390	3,40	3,40	-	1,24	1,22	1,50	1,24	1,50	0,69	0,83	0,63

a. Los datos anuales incluyen los convenios registrados después de diciembre de cada año y la cláusula de salvaguarda; por este motivo, los datos acumulados al mes de diciembre no coinciden con los anuales.

24. EMPLEO Y SALARIOS
E) Convenios, conflictos y otras estadísticas laborales

24.23 Convenios según mes de registro y año del inicio de efectos económicos (a)

Ministerio de Empleo y Seguridad Social

Datos acumulados

	Trabajadores afectados (en miles de personas)							Aumento salarial medio pactado (en porcentaje)						Jornada media por trabajador (horas/año)				
	Total	Pro memoria: asalariados EPA	Por ramas de actividad (b)				Total	Pro memoria: índice costes laborales, coste salarial	Por ramas de actividad (b)				Total	Por ramas de actividad (b)				
			Agrícola	No agrícola					Agrícola	No agrícola				Agrícola	No agrícola			
				Industria	Construcción	Servicios				Industria	Construcción	Servicios			Industria	Construcción	Servicios	
1	2=4 a 7	3	4	5	6	7	8	9	10	11	12	13	14	15	16	17	18	
07	6 016	11 606	16 760	810	2 901	1 367	6 529	4,21	4,13	4,62	4,28	5,59	3,83	1 748	1 769	1 752	1 746	1 745
08	5 987	11 968	16 681	745	2 805	1 365	7 053	3,60	4,80	3,95	3,39	3,62	3,64	1 749	1 769	1 751	1 745	1 747
09	5 689	11 558	15 681	736	2 828	1 347	6 647	2,24	2,72	1,92	2,15	3,49	2,06	1 751	1 769	1 751	1 738	1 751
10	5 067	10 794	15 347	717	2 696	1 377	6 004	2,16	-0,01	2,20	2,33	1,61	2,21	1 751	1 772	1 753	1 738	1 751
11	3 978	9 005	15 105	491	2 288	1 214	5 013	2,51	1,37	2,47	2,88	2,42	2,37	1 754	1 777	1 751	1 737	1 757
11 Jul	1 996	5 004	15 179	351	1 306	918	2 429	2,65	1,21	2,53	3,04	1,52	2,89	1 755	1 768	1 753	1 737	1 761
Ago	2 060	5 024	15 179	351	1 309	919	2 445	2,65	1,21	2,53	3,04	1,52	2,88	1 755	1 768	1 753	1 737	1 761
Sep	2 145	5 122	15 179	352	1 374	919	2 476	2,63	1,21	2,54	2,99	1,52	2,87	1 756	1 768	1 754	1 737	1 761
Oct	2 292	5 508	14 829	372	1 404	932	2 800	2,60	1,37	2,51	2,99	1,52	2,78	1 758	1 771	1 754	1 737	1 764
Nov	2 411	6 064	14 829	412	1 693	964	2 994	2,51	1,37	2,49	2,76	1,52	2,69	1 758	1 776	1 755	1 737	1 763
Dic	2 532	6 267	14 829	415	1 752	1 026	3 075	2,48	1,37	2,49	2,71	1,52	2,67	1 757	1 776	1 754	1 737	1 763
12 Ene	589	1 240	14 411	162	587	2	490	2,44	1,22	2,45	2,54	2,50	2,32	1 743	1 748	1 755	1 749	1 728
Feb	749	1 671	14 411	164	648	2	856	2,31	1,22	2,47	2,49	2,50	2,14	1 749	1 749	1 754	1 749	1 746
Mar	849	2 105	14 411	164	678	2	1 260	2,16	1,22	2,47	2,46	2,59	1,95	1 753	1 749	1 753	1 748	1 754
Abr	895	2 231	14 397	164	699	2	1 365	2,14	0,05	2,47	2,44	2,59	1,94	1 754	1 749	1 753	1 748	1 755
May	1 021	2 705	14 397	242	724	2	1 737	1,78	0,05	2,15	1,99	2,54	1,63	1 754	1 757	1 753	1 748	1 755
Jun	1 113	2 911	14 397	243	747	21	1 900	1,73	0,05	2,15	1,96	1,20	1,58	1 756	1 757	1 754	1 739	1 756
Jul	1 209	3 257	14 233	243	784	83	2 147	1,56	...	2,15	1,73	1,05	1,44	1 752	1 757	1 754	1 738	1 751
Ago	1 302	3 615	14 233	244	881	234	2 256	1,47	...	2,15	1,57	1,02	1,40	1 752	1 757	1 754	1 738	1 752
Sep	1 445	4 443	14 233	273	1 062	270	2 838	1,30	...	2,09	1,44	1,04	1,19	1 753	1 760	1 754	1 738	1 754
Oct	1 570	4 834	...	295	1 100	343	3 096	1,24	...	1,94	1,42	1,03	1,13	1 755	1 765	1 754	1 738	1 756

- a. Los datos anuales incluyen los convenios registrados después de diciembre de cada año y la cláusula de salvaguarda; por este motivo, los datos acumulados al mes de diciembre no coinciden con los anuales.
b. Datos anuales: Hasta 2004, CNAE 1993; desde 2005, CNAE 2009. Datos mensuales: Hasta diciembre 2008, CNAE 1993; desde enero 2009, CNAE 2009.

24. EMPLEO Y SALARIOS
E) Convenios, conflictos y otras estadísticas laborales

24.24 Conflictos laborales y regulación de empleo

Ministerio de Empleo y Seguridad Social

	Conflictos laborales (a)			Trabajadores afectados por regulación de empleo (número de personas)										
	Número de huelgas en curso	Participantes (miles)	Jornadas no trabajadas (miles)	Total	Extinción y jubilación anticipada (b)				Suspensión y reducción de jornada (b)					
					Total	Agricultura	Industria	Construcción	Servicios	Total	Agricultura	Industria	Construcción	Servicios
1	2	3	4	5	6	7	8	9	10	11	12	13	14	
06	779	499	927	51 952	27 169	418	17 219	403	9 129	24 783	2 980	18 108	107	3 588
07	751	492	1 183	58 401	25 742	440	14 481	855	9 966	32 659	6 079	21 684	178	4 718
08	810	543	1 509	148 088	40 572	347	22 816	4 646	12 763	107 516	3 179	91 643	2 661	10 033
09	1 001	653	1 291	549 282	63 476	358	36 497	6 531	20 090	485 806	7 018	393 202	13 692	71 894
10	984	341	671	302 746	52 534	855	24 841	6 775	20 063	250 212	5 097	175 070	19 089	50 956
11	P 777	222	485	343 629	67 981	736	21 658	9 520	36 067	275 648	4 869	172 059	28 826	69 894
11 E-M	P -	-	198	114 917	25 345	143	7 684	3 544	13 974	89 572	1 132	53 519	10 414	24 507
12 E-M	P -	-	...	176 085	29 844	71	10 115	4 741	14 917	146 241	1 634	82 190	16 469	45 948
11 Mar	P 98	27	28	25 860	5 401	6	1 875	781	2 739	20 459	80	12 660	2 527	5 192
Abr	P 96	23	40	28 171	6 399	66	1 159	554	4 620	21 772	197	14 348	1 906	5 321
May	P 94	21	48	21 758	5 864	17	1 331	1 154	3 362	15 894	140	8 817	2 096	4 841
Jun	P 128	36	50	33 891	4 013	20	1 666	547	1 780	29 878	177	21 023	2 905	5 773
Jul	P 92	22	53	26 156	7 358	30	2 794	1 010	3 524	18 798	355	10 985	1 999	5 459
Ago	P 50	4	14	20 068	5 222	164	2 043	564	2 451	14 846	366	7 873	2 211	4 396
Sep	P 80	13	21	21 699	3 543	21	1 148	474	1 900	18 156	586	12 453	1 365	3 752
Oct	P 98	19	42	27 494	5 617	247	1 371	692	3 307	21 877	401	14 047	2 173	5 256
Nov	P 107	37	65	34 774	6 676	39	2 447	950	3 240	28 098	1 350	15 739	3 141	7 868
Dic	P 98	16	41	64 630	10 207	72	2 505	1 739	5 891	54 423	502	36 420	4 618	12 883
12 Ene	P 67	20	34	29 267	5 636	52	1 923	1 204	2 457	23 631	532	12 689	2 453	7 957
Feb	P 98	18	25	32 495	5 225	-	2 009	733	2 483	27 270	305	15 769	3 039	8 157
Mar	P 100	11	21	41 149	8 250	9	2 759	987	4 495	32 899	495	17 592	3 405	11 407
Abr	P 76	9	21	33 157	5 340	-	1 772	790	2 778	27 817	151	15 484	3 713	8 469
May	P	40 017	5 393	10	1 652	1 027	2 704	34 624	151	20 656	3 859	9 958

- a. No se incluyen los datos correspondientes a las huelgas generales de: 14/12/1988, en la que participaron 4797,7 miles de trabajadores, con igual número de jornadas no trabajadas; 28/05/1992, con una participación de 3491,0 miles de trabajadores y 2190,8 miles de jornadas no trabajadas; 27/01/1994, en la que participaron 4974,9 miles de trabajadores con idéntico número de jornadas no trabajadas y 20/06/2002, con una participación de 3859,9 miles de trabajadores con idéntico número de jornadas no trabajadas. No se proporciona información sobre la huelga general de 29/09/2010 dado que no se dispone de información sobre el total nacional.
b. Hasta diciembre de 2008, CNAE 1993; desde enero de 2009, CNAE 2009.

24. EMPLEO Y SALARIOS
F) Encuesta trimestral de coste laboral

24.25 Coste laboral. Resumen

Instituto Nacional de Estadística

Euros

		Por trabajador							Por hora efectiva				Pro memoria			
		Coste laboral							Coste laboral		Coste salarial		Indemnización por trabajador despedido	Salario mínimo interprofesional		
		Total	Coste salarial		Otros costes no salariales				Total	Por hora extra	Total	Ordinario		Euros por día	Euros por mes	
			Total	Ordinario	Total	Percepciones no salariales	Cotizaciones obligatorias	Subven. y bonif. a la Seg. Social								
1	2	3	4	5	6	7	8	9	10	11	12	13	14			
06	M	2 230	1 647	1 428	583	85	517	18	16,47	...	12,16	10,54	...	18,03	540,90	
07	M	2 320	1 713	1 488	607	91	536	19	17,22	...	12,71	11,05	...	19,02	570,60	
08	M	2 432	1 800	1 561	632	98	552	19	18,01	15,50	13,33	11,58	7 669	20,00	600,00	
09	M	2 517	1 858	1 611	659	113	565	20	19,02	15,61	14,04	12,18	9 751	20,80	624,00	
10	M	2 527	1 875	1 615	652	104	567	20	19,14	15,87	14,20	12,24	9 767	21,11	633,30	
11	M	2 557	1 895	1 631	662	110	573	21	19,56	15,69	14,50	12,48	10 955	21,38	641,40	
11	I-II	M	2 543	1 879	1 625	664	112	572	19	18,69	15,81	13,81	11 959	21,38	641,40	
12	I-II	M	2 553	1 891	1 639	663	111	573	21	18,88	15,89	13,98	10 218	21,38	641,40	
09	III		2 429	1 777	1 622	652	102	569	19	19,55	15,26	13,05	9 607	20,80	624,00	
	IV		2 649	1 993	1 613	656	111	568	23	19,96	15,78	12,15	9 590	20,80	624,00	
10	I		2 466	1 802	1 619	664	115	567	18	18,03	16,34	13,17	11,83	10 204	21,11	633,30
	II		2 578	1 927	1 614	651	104	567	19	19,05	15,89	14,24	11,93	10 573	21,11	633,30
	III		2 421	1 779	1 620	642	93	569	19	19,28	15,06	14,17	12,90	7 576	21,11	633,30
	IV		2 642	1 993	1 609	649	107	566	23	20,18	16,18	15,22	12,29	10 714	21,11	633,30
11	I		2 487	1 820	1 622	667	115	571	19	18,03	15,98	13,19	11,76	12 119	21,38	641,40
	II		2 600	1 939	1 627	661	109	572	20	19,34	15,63	14,42	12,10	11 800	21,38	641,40
	III		2 457	1 801	1 641	656	101	575	20	20,20	15,44	14,81	13,49	9 811	21,38	641,40
	IV		2 684	2 020	1 633	664	115	573	24	20,68	15,71	15,56	12,58	10 090	21,38	641,40
12	I		2 515	1 842	1 642	673	119	574	20	18,29	15,95	13,39	11,94	11 286	21,38	641,40
	II		2 592	1 940	1 636	652	102	571	21	19,47	15,82	14,57	12,29	9 151	21,38	641,40

24. EMPLEO Y SALARIOS
F) Encuesta trimestral de coste laboral

24.26 Coste laboral por trabajador y mes. Por ramas de actividad (CNAE 2009)

Instituto Nacional de Estadística y Ministerio de Medio Ambiente y Medio Rural y Marino

Euros

		Coste laboral				Coste salarial								Pro memoria Índice de coste salarial en la agricultura 1985=100	
		Total	Indus - tria	Construcción	Servicios	Total		Industria		Construcción		Servicios			
						Total	Ordinario	Total	Ordinario	Total	Ordinario	Total	Ordinario		
															Del cual
1	2	3	4	5	6	7	8	9	10	11	12	13			
06	M	2 230	2 499	2 192	2 166	1 647	1 428	1 836	1 559	1 532	1 373	1 621	1 404	319,2	
07	M	2 320	2 588	2 298	2 255	1 713	1 488	1 898	1 618	1 602	1 436	1 689	1 465	329,0	
08	M	2 432	2 702	2 443	2 365	1 800	1 561	1 989	1 694	1 703	1 513	1 772	1 538	345,8	
09	M	2 517	2 786	2 576	2 449	1 858	1 611	2 030	1 731	1 791	1 578	1 830	1 589	354,6	
10	M	2 527	2 849	2 579	2 453	1 875	1 615	2 089	1 771	1 805	1 565	1 839	1 589	365,0	
11	M	2 557	2 898	2 650	2 478	1 895	1 631	2 147	1 808	1 850	1 587	1 848	1 599	372,0	
11	I-II	M	2 543	2 851	2 624	2 471	1 879	2 098	1 799	1 826	1 584	1 840	1 593	371,2	
12	I-II	M	2 553	2 925	2 688	2 468	1 891	2 140	1 829	1 858	1 612	1 844	1 604	...	
09	III		2 429	2 680	2 494	2 364	1 777	1 948	1 734	1 710	1 588	1 748	1 602	350,4	
	IV		2 649	2 970	2 737	2 567	1 993	2 215	1 741	1 958	1 584	1 950	1 589	362,2	
10	I		2 466	2 755	2 457	2 406	1 802	1 619	1 971	1 754	1 679	1 568	1 781	1 596	367,1
	II		2 578	2 867	2 643	2 509	1 927	1 614	2 101	1 765	1 874	1 562	1 897	1 589	362,1
	III		2 421	2 736	2 472	2 349	1 779	1 620	2 005	1 779	1 695	1 570	1 742	1 593	366,1
	IV		2 642	3 038	2 743	2 547	1 993	1 609	2 277	1 786	1 970	1 561	1 936	1 577	364,9
11	I		2 487	2 791	2 526	2 420	1 820	1 622	2 031	1 790	1 718	1 585	1 787	1 591	373,4
	II		2 600	2 912	2 721	2 523	1 939	1 627	2 166	1 807	1 934	1 583	1 893	1 595	369,0
	III		2 457	2 797	2 517	2 382	1 801	1 641	2 062	1 820	1 729	1 598	1 755	1 609	372,1
	IV		2 684	3 092	2 835	2 586	2 020	1 633	2 331	1 817	2 018	1 582	1 957	1 600	373,5
12	I		2 515	2 864	2 585	2 439	1 842	1 642	2 069	1 827	1 741	1 616	1 805	1 607	374,5
	II		2 592	2 987	2 791	2 497	1 940	1 636	2 212	1 831	1 975	1 608	1 883	1 600	...

24. EMPLEO Y SALARIOS
F) Encuesta trimestral de coste laboral

24.27 Coste salarial por hora efectiva.
Por ramas de actividad (CNAE 2009)

Instituto Nacional de Estadística

Euros

		Total ramas de actividad			Industria			Construcción			Servicios		
		Total	Tiempo completo	Tiempo parcial	Total	Tiempo completo	Tiempo parcial	Total	Tiempo completo	Tiempo parcial	Total	Tiempo completo	Tiempo parcial
		1	2	3	4	5	6	7	8	9	10	11	12
06	M	12,16	12,44	8,92	13,10	13,22	9,59	10,45	10,49	8,87	12,30	12,72	8,87
07	M	12,71	13,03	9,22	13,59	13,72	9,88	10,97	10,99	9,82	12,89	13,37	9,14
08	M	13,33	13,67	9,69	14,24	14,37	10,40	11,68	11,70	10,65	13,43	13,91	9,58
09	M	14,04	14,44	10,07	14,95	15,11	10,85	12,39	12,41	11,98	14,10	14,64	9,93
10	M	14,20	14,68	10,04	15,15	15,33	11,21	12,47	12,51	11,07	14,22	14,85	9,92
11	M	14,50	15,05	10,19	15,56	15,78	11,21	12,89	12,96	11,08	14,45	15,14	10,09
11 I-II	M	13,81	14,31	9,78	14,44	14,61	10,66	12,22	12,28	10,53	13,86	14,51	9,69
12 I-II	M	13,98	14,56	9,74	14,82	15,02	10,79	12,57	12,67	10,36	13,94	14,65	9,64
09 III		14,30	14,73	10,13	15,76	15,96	10,96	12,31	12,33	11,83	14,30	14,86	10,00
IV		15,02	15,48	10,66	16,05	16,22	11,94	13,69	13,70	13,32	14,98	15,59	10,45
10 I		13,17	13,58	9,41	13,70	13,84	10,46	11,22	11,26	9,72	13,32	13,87	9,32
II		14,24	14,72	10,02	14,74	14,91	11,03	12,64	12,68	11,35	14,34	14,99	9,90
III		14,17	14,65	10,02	15,71	15,91	11,19	12,07	12,10	10,94	14,11	14,74	9,90
IV		15,22	15,77	10,69	16,46	16,65	12,17	13,94	13,99	12,27	15,11	15,80	10,54
11 I		13,19	13,66	9,31	13,75	13,91	10,05	11,37	11,44	9,35	13,29	13,90	9,25
II		14,42	14,95	10,24	15,12	15,31	11,26	13,06	13,11	11,70	14,43	15,11	10,12
III		14,81	15,40	10,29	16,45	16,71	11,56	12,73	12,79	11,28	14,70	15,43	10,16
IV		15,56	16,17	10,93	16,93	17,19	11,95	14,41	14,51	11,97	15,39	16,13	10,82
12 I		13,39	13,93	9,32	14,05	14,24	10,34	11,54	11,62	9,75	13,43	14,11	9,23
II		14,57	15,18	10,15	15,59	15,80	11,23	13,59	13,71	10,97	14,45	15,19	10,05

24. EMPLEO Y SALARIOS
F) Encuesta trimestral de coste laboral

24.28 Tiempo de trabajo efectivo por trabajador y mes.
Por ramas de actividad (CNAE 2009) y tipo de jornada

Instituto Nacional de Estadística

Horas

		Total ramas de actividad				Industria			Construcción			Servicios		
		Total	Del cual		Total	Tiempo completo	Tiempo parcial	Total	Tiempo completo	Tiempo parcial	Total	Tiempo completo	Tiempo parcial	
			Extras	Tiempo completo										Tiempo parcial
		1	2	3	4	5	6	7	8	9	10	11	12	13
06	M	136	0,81	146	76	141	145	73	147	150	77	132	145	76
07	M	135	0,78	145	77	140	145	74	147	149	76	131	144	77
08	M	135	0,75	146	76	140	145	73	146	150	79	132	145	77
09	M	133	0,62	144	74	136	141	70	145	149	73	130	144	75
10	M	132	0,64	145	76	138	144	73	145	149	75	129	144	76
11	M	131	0,62	144	76	138	144	77	144	149	75	128	144	76
11 I-II	M	136	0,60	150	77	145	152	78	150	155	79	133	149	77
12 I-II	M	135	0,52	150	78	145	151	79	148	154	79	132	150	78
09 III		124	0,64	134	74	124	128	67	139	143	69	122	133	75
IV		133	0,64	145	75	138	143	71	143	148	73	130	145	75
10 I		137	0,62	150	76	144	150	73	150	154	78	134	150	76
II		135	0,61	148	77	143	148	76	148	153	78	132	148	77
III		126	0,65	136	76	128	132	71	141	145	71	123	136	77
IV		131	0,66	144	75	138	144	74	141	146	74	128	143	75
11 I		138	0,59	152	78	148	154	77	151	156	79	135	151	78
II		135	0,61	148	77	143	149	78	148	153	79	131	147	77
III		122	0,63	133	75	125	130	74	136	141	70	119	132	75
IV		130	0,63	144	75	138	143	78	140	146	72	127	143	75
12 I		138	0,52	153	79	147	154	81	151	157	80	134	152	79
II		133	0,51	148	77	142	148	77	145	151	77	130	147	77

CAPÍTULO 25 PRECIOS

25. PRECIOS
A) Índice de precios de consumo

25.1 General y por grupos de gasto

Instituto Nacional de Estadística

Año Base 2011

		Índice general	Alimentos, y bebidas no alcohólicas	Bebidas alcohólicas y tabaco	Vestido y calzado	Vivienda	Menaje	Medicina	Transporte	Comunicaciones	Ocio y cultura	Enseñanza	Hoteles, cafés y restaurantes	Otros
		1	2	3	4	5	6	7	8	9	10	11	12	13
09	M	95,2	98,8	81,8	100,1	90,1	98,3	102,3	86,6	101,6	101,3	95,3	97,3	95,0
10	M	96,9	98,0	90,8	99,8	93,3	98,9	101,3	92,6	100,8	100,1	97,7	98,4	97,2
11	M	100,0	100,0	100,0	100,0	100,0	100,0	100,0	100,0	100,0	100,0	100,0	100,0	100,0
09		96,2	98,3	85,1	107,9	90,5	99,0	101,9	88,0	101,4	101,1	97,0	97,2	95,4
10		99,0	99,0	98,0	108,6	95,7	99,9	100,6	96,1	100,6	100,0	99,2	98,9	98,1
11		101,4	101,1	102,1	108,9	101,2	101,0	97,8	100,8	99,1	101,4	102,0	100,0	100,7
11	Jul	99,7	100,1	97,7	92,7	100,6	99,7	100,5	100,4	99,6	101,5	99,3	100,8	100,1
	Ago	99,8	100,3	97,5	91,9	100,4	99,7	100,0	100,2	99,6	103,0	99,3	101,6	100,2
	Sep	100,1	100,5	101,0	95,4	100,5	100,1	100,1	100,8	99,7	100,5	99,9	100,5	100,3
	Oct	100,9	100,6	102,0	105,2	101,0	100,5	100,3	100,6	99,1	99,7	101,9	100,2	100,4
	Nov	101,3	100,8	102,1	110,4	101,1	100,9	97,7	101,0	99,1	99,2	102,0	99,9	100,5
	Dic	101,4	101,1	102,1	108,9	101,2	101,0	97,8	100,8	99,1	101,4	102,0	100,0	100,7
12	Ene	100,3	101,4	102,3	93,2	101,7	100,1	97,6	102,7	97,0	98,9	102,1	99,9	101,2
	Feb	100,4	101,5	102,6	91,6	101,9	100,1	97,7	103,5	97,0	99,1	102,1	100,0	101,5
	Mar	101,1	101,6	102,7	95,1	102,2	100,3	97,7	105,1	97,2	99,8	102,1	100,2	101,6
	Abr	102,5	101,8	105,6	104,5	104,4	100,7	97,6	105,7	96,8	100,9	102,1	100,9	101,8
	May	102,3	101,6	106,7	106,8	104,7	101,0	97,6	104,2	96,8	99,3	102,1	100,7	101,7
	Jun	102,1	102,1	106,7	105,8	104,5	101,1	97,6	102,7	96,8	99,8	102,1	100,9	101,7
	Jul	101,9	101,9	107,0	92,9	106,1	100,0	107,1	104,2	95,0	101,8	102,1	101,5	101,5
	Ago	102,5	102,3	107,2	91,9	106,4	100,1	106,4	106,3	95,0	102,8	102,1	102,3	102,0
	Sep	103,5	102,8	107,5	95,6	107,8	100,9	110,6	108,0	97,4	101,7	103,0	101,4	102,9
	Oct	104,4	103,1	107,6	105,6	107,1	101,8	110,8	107,1	97,4	101,7	112,5	101,2	103,8

25. PRECIOS
A) Índice de precios de consumo

25.2 General y por grupos específicos

Instituto Nacional de Estadística

Año Base 2011

		Alimentos, bebidas y tabaco				No alimenticios				Índices específicos				Precio relativo de la energía 14=7/10	
		General alimentos	Sin elaborar	Elaborados	General no alimenticios	Bienes industriales			Servicios	No energéticos	Servicios y bienes elaborados no energéticos	No alimentos sin energía	Bienes duraderos		
						General industriales	Energía	Otros							
		1	2	3	4	5	6	7	8	9	10	11	12	13	14
09	M	95,2	96,3	98,2	95,4	94,9	92,9	76,8	99,8	97,0	97,7	97,7	98,2	100,0	76,8
10	M	96,9	96,9	98,2	96,4	96,9	95,6	86,4	99,4	98,3	98,3	98,3	98,7	99,2	86,4
11	M	100,0	100,0	100,0	100,0	100,0	100,0	100,0	100,0	100,0	100,0	100,0	100,0	100,0	100,0
09		96,2	96,4	97,5	95,9	96,1	94,9	79,5	101,5	97,3	98,4	98,5	99,0	98,9	79,5
10		99,0	98,9	100,1	98,3	99,1	99,3	91,9	102,4	98,8	100,0	99,9	100,3	100,2	91,9
11		101,4	101,2	100,8	101,4	101,4	102,3	101,4	102,7	100,5	101,4	101,4	101,4	100,4	101,4
11	Jul	99,7	99,8	99,9	99,7	99,7	98,8	101,0	97,9	100,6	99,5	99,5	99,5	99,7	101,0
	Ago	99,8	99,9	100,1	99,8	99,8	98,4	100,3	97,7	101,1	99,8	99,7	99,7	99,9	100,3
	Sep	100,1	100,6	100,4	100,7	99,9	99,4	101,0	98,8	100,4	99,9	99,9	99,7	100,1	101,0
	Oct	100,9	100,8	100,3	101,0	100,9	101,5	101,1	101,7	100,2	100,8	100,9	100,8	100,3	101,1
	Nov	101,3	101,0	100,2	101,3	101,3	102,7	101,7	103,1	100,0	101,2	101,3	101,3	100,5	101,7
	Dic	101,4	101,2	100,8	101,4	101,4	102,3	101,4	102,7	100,5	101,4	101,4	101,4	100,4	101,4
12	Ene	100,3	101,5	101,0	101,7	100,0	99,6	103,8	97,9	100,3	99,8	99,7	99,3	99,7	103,8
	Feb	100,4	101,6	101,0	101,9	100,0	99,7	104,9	97,5	100,4	99,8	99,7	99,2	99,7	104,9
	Mar	101,1	101,7	101,1	102,0	100,9	101,1	107,1	98,6	100,6	100,3	100,2	99,8	99,9	107,1
	Abr	102,5	102,3	101,7	102,6	102,5	104,0	110,2	101,3	101,1	101,5	101,5	101,2	99,9	110,2
	May	102,3	102,3	101,0	102,9	102,3	103,8	108,1	102,0	100,8	101,6	101,6	101,3	100,1	108,1
	Jun	102,1	102,7	102,3	102,9	102,0	102,9	105,6	101,8	101,1	101,7	101,6	101,4	100,1	105,6
	Jul	101,9	102,6	101,9	102,9	101,7	101,8	108,9	98,9	101,6	101,0	100,9	100,5	99,3	108,9
	Ago	102,5	103,0	102,8	103,1	102,3	102,4	112,2	98,4	102,2	101,2	101,1	100,7	99,1	112,2
	Sep	103,5	103,5	103,2	103,6	103,5	104,8	114,6	100,8	102,2	102,1	102,0	101,6	100,3	114,6
	Oct	104,4	103,7	103,0	104,1	104,5	106,3	112,5	103,7	102,8	103,3	103,3	103,2	100,3	112,5

25. PRECIOS
B) Índice de precios industriales

25.3 General y resumen

Instituto Nacional de Estadística

Año base 2005

		Índice general	Por ramas de actividad (CNAE 2009)				Por destino económico de los bienes					
			Extrac-tivas	Manufac-tureras	Suministro de energía eléctrica y gas	Suministro de agua	Energía	Bienes de equipo	Bienes inter-medios	Bienes de consumo		
										Total	Duradero	No duradero
1	2	3	4	5	6	7	8	9	10	11		
06	MP	105,4	104,0	105,0	108,4	...	109,1	103,0	106,2	103,2	102,5	103,3
07	MP	109,2	109,4	108,6	113,6	106,8	110,9	106,5	112,5	105,7	106,1	105,6
08	MP	116,3	115,7	115,1	125,4	111,9	126,7	109,2	118,7	110,3	109,8	110,4
09	MP	112,4	116,8	108,8	136,7	118,2	118,1	110,0	112,3	109,6	110,9	109,5
10	MP	115,9	118,5	112,6	139,3	121,4	129,7	110,3	115,5	109,9	111,6	109,6
11	MP	124,0	120,5	119,2	158,1	124,5	152,0	111,6	122,5	112,5	113,3	112,4
11 E-O	MP	123,8	120,4	119,1	157,2	124,4	151,1	111,6	122,6	112,3	113,2	112,2
12 E-O	MP	128,3	121,8	122,1	172,9	128,8	166,9	112,4	123,9	114,5	114,8	114,5
11 Jul	P	124,7	120,3	119,8	160,0	124,8	153,9	111,7	123,3	112,7	113,4	112,6
Ago	P	124,3	120,4	119,5	159,3	124,5	151,6	111,8	123,3	112,9	113,6	112,8
Sep	P	124,6	120,5	119,8	159,2	124,3	153,3	111,8	123,1	112,9	113,8	112,8
Oct	P	124,8	120,7	119,7	162,0	124,3	154,9	111,9	122,7	113,0	113,8	112,9
Nov	P	125,0	121,3	119,9	161,9	124,6	156,2	111,9	122,2	113,1	114,1	113,0
Dic	P	125,0	120,8	119,6	163,8	124,7	157,0	111,8	121,8	113,2	114,2	113,0
12 Ene	P	127,2	120,7	120,7	174,9	127,5	166,3	112,2	122,3	113,4	114,4	113,3
Feb	P	128,1	121,8	121,4	176,8	127,8	168,9	112,3	123,0	113,6	114,7	113,5
Mar	P	128,9	122,0	122,4	176,0	128,8	171,5	112,2	123,6	113,8	114,6	113,7
Abr	P	127,9	122,1	122,6	166,4	128,7	165,3	112,3	124,2	114,1	114,6	114,0
May	P	127,7	121,5	122,0	169,8	128,7	164,1	112,4	124,4	114,2	114,6	114,1
Jun	P	127,0	122,4	120,9	170,4	129,1	160,8	112,6	124,0	114,2	114,6	114,2
Jul	P	127,9	122,3	121,5	174,6	129,5	165,3	112,5	123,8	114,6	114,9	114,5
Ago	P	129,4	121,8	122,9	176,4	129,3	170,8	112,6	124,3	115,1	114,9	115,1
Sep	P	129,3	121,9	123,5	171,8	129,3	168,4	112,7	124,7	116,0	115,3	116,1
Oct	P	129,2	121,9	123,2	172,3	129,5	167,5	112,6	124,7	116,1	115,4	116,2

25. PRECIOS
B) Índice de precios industriales

25.4 Por ramas de actividad (CNAE 2009)
Industrias extractivas y manufactureras

Instituto Nacional de Estadística

Año base 2005

		Industrias extractivas			Industrias manufactureras						
		Total	Extracción de antracita hulla y lignito	Otras industrias extractivas	Total	Alimentación	Fabricación de bebidas	Tabaco	Textil	Confección de prendas de vestir	Cuero y calzado
1	2	3	4	5	6	7	8	9	10		
06	MP	104,0	98,2	105,2	105,0	103,9	103,6	102,0	101,8	100,5	101,9
07	MP	109,4	100,3	111,4	108,6	107,7	107,7	110,4	104,7	101,9	103,8
08	MP	115,7	112,1	116,4	115,1	116,3	112,2	116,5	107,2	105,0	105,1
09	MP	116,8	118,5	116,5	108,8	111,0	116,5	123,9	107,9	105,6	105,4
10	MP	118,5	127,4	116,5	112,6	111,0	117,2	135,8	109,0	105,7	106,1
11	MP	120,5	133,3	117,6	119,2	117,6	119,3	142,0	115,2	106,2	108,1
11 E-O	MP	120,4	133,2	117,5	119,1	117,5	119,1	141,1	115,2	106,2	108,0
12 E-O	MP	121,8	141,3	117,5	122,1	121,1	122,4	144,9	115,5	106,7	109,3
11 Jul	P	120,3	132,9	117,5	119,8	118,0	118,9	141,6	115,9	106,0	108,4
Ago	P	120,4	133,4	117,5	119,5	118,2	119,2	141,6	116,0	106,3	108,2
Sep	P	120,5	133,4	117,6	119,8	118,2	119,3	141,6	115,9	106,4	108,4
Oct	P	120,7	133,5	117,9	119,7	118,0	119,8	145,3	115,6	106,4	108,5
Nov	P	121,3	134,0	118,5	119,9	117,8	120,2	146,2	115,4	106,4	108,7
Dic	P	120,8	134,0	117,8	119,6	117,7	120,3	146,2	115,4	106,4	108,7
12 Ene	P	120,7	134,3	117,7	120,7	117,9	121,2	146,2	115,3	106,6	109,1
Feb	P	121,8	140,2	117,7	121,4	118,4	121,8	143,5	115,6	106,6	109,0
Mar	P	122,0	140,9	117,8	122,4	118,8	122,3	143,9	115,6	106,5	109,1
Abr	P	122,1	141,7	117,8	122,6	119,8	122,3	144,0	115,8	106,5	109,2
May	P	121,5	139,7	117,5	122,0	120,4	122,5	144,0	115,3	106,4	109,3
Jun	P	122,4	144,1	117,6	120,9	120,5	122,7	144,0	115,3	106,6	109,3
Jul	P	122,3	144,6	117,4	121,5	121,1	122,8	145,6	115,4	106,7	109,4
Ago	P	121,8	143,4	117,0	122,9	123,1	122,8	145,9	115,2	106,9	109,6
Sep	P	121,9	142,6	117,3	123,5	125,1	122,9	146,4	115,5	107,1	109,5
Oct	P	121,9	141,2	117,6	123,2	125,4	123,0	145,0	115,5	107,2	109,5

25. PRECIOS
B) Índice de precios industriales

25.5 Por ramas de actividad (CNAE 2009)
Industrias manufactureras (continuación 1)

Instituto Nacional de Estadística

Año base 2005

		Industrias manufactureras										
		Madera y corcho, excepto muebles; cestería y espartería	Papel	Artes gráficas y reproducción de soportes grabados	Coquerías y refinación de petróleo	Química	Fabricación de productos farmacéuticos	Fabricación de productos de caucho y plásticos	Fabricación de otros productos minerales no metálicos	Metalurgia	Fabricación de productos metálicos, excepto maquinaria y equipo	
		1	2	3	4	5	6	7	8	9	10	
06	MP	102,7	102,4	102,2	110,5	104,7	100,7	104,0	105,1	118,2	104,4	
07	MP	108,8	106,6	106,8	107,4	108,1	101,9	106,8	111,4	125,7	110,3	
08	MP	112,9	109,4	110,3	130,9	115,7	102,9	110,4	115,2	134,5	114,9	
09	MP	111,6	105,7	109,2	89,7	111,3	102,3	107,8	113,7	107,9	116,4	
10	MP	111,0	109,5	107,7	116,0	117,5	102,4	109,7	112,3	121,2	116,9	
11	MP	112,7	115,2	108,9	146,5	127,3	102,3	115,2	113,4	135,1	119,0	
11	E-O	MP	112,6	115,1	108,6	145,5	127,3	102,4	115,0	113,4	135,8	119,0
12	E-O	MP	113,8	115,0	110,3	162,8	131,2	101,8	117,2	114,5	131,7	119,6
11	Jul	P	112,7	116,4	109,1	148,7	127,3	102,6	116,1	113,7	138,1	119,3
	Ago	P	112,7	116,3	109,6	143,6	127,9	102,8	116,2	114,1	136,8	119,3
	Sep	P	112,9	116,8	108,7	148,0	127,7	102,6	116,0	113,7	136,6	119,2
	Oct	P	113,2	116,3	109,2	148,3	127,8	102,1	116,2	113,7	134,0	119,2
	Nov	P	113,3	115,6	109,7	151,8	127,3	101,8	116,0	113,6	132,9	119,1
	Dic	P	113,3	115,2	110,5	151,1	126,7	102,0	115,6	113,8	131,1	119,0
12	Ene	P	113,6	114,8	109,9	158,6	128,6	101,8	115,9	114,0	131,9	119,3
	Feb	P	113,6	114,5	110,0	162,3	130,1	101,6	116,7	114,5	133,3	119,4
	Mar	P	113,8	115,2	110,1	170,4	131,5	101,5	117,0	114,5	133,9	119,5
	Abr	P	113,9	114,9	110,5	168,6	133,5	101,8	117,6	114,7	132,7	119,6
	May	P	113,8	115,2	110,6	160,1	132,5	102,0	117,6	114,7	132,4	119,8
	Jun	P	113,8	115,4	111,0	150,3	131,2	101,8	117,4	114,6	130,9	119,7
	Jul	P	113,8	115,6	110,9	155,8	129,9	101,7	117,3	114,5	131,1	119,6
	Ago	P	113,8	115,1	109,9	167,8	130,8	101,9	117,1	114,5	130,0	119,8
	Sep	P	113,9	114,3	109,9	168,5	132,2	101,8	117,6	114,3	130,1	119,9
	Oct	P	114,0	115,0	110,0	165,4	132,1	101,8	117,8	114,3	130,3	119,8

25. PRECIOS
B) Índice de precios industriales

25.6 Por ramas de actividad (CNAE 2009)
Industrias manufactureras (continuación 2) y resto

Instituto Nacional de Estadística

Año base 2005

		Industrias manufactureras							Suministro de energía eléctrica y gas	Suministro de agua	
		Fabricación de productos informáticos, electrónicos y ópticos	Fabricación de material y equipo eléctrico	Fabricación de maquinaria y equipo n.c.o.p.	Fabricación de vehículos de motor, remolques y semirremolques	Fabricación de otro material de transporte	Fabricación de muebles	Otras industrias manufactureras			
		1	2	3	4	5	6	7	8	9	
06	MP	99,5	107,9	102,5	101,7	100,6	103,0	105,0	108,4	...	
07	MP	99,1	116,7	106,4	102,6	101,9	106,9	108,4	113,6	106,8	
08	MP	98,5	119,2	109,5	103,6	103,3	111,3	113,3	125,4	111,9	
09	MP	98,3	115,8	110,7	104,8	104,5	112,6	117,9	136,7	118,2	
10	MP	96,9	118,2	111,3	104,7	104,8	112,8	120,9	139,3	121,4	
11	MP	95,9	123,0	112,6	105,9	105,1	114,0	125,0	158,1	124,5	
11	E-O	MP	95,9	123,0	112,5	105,8	105,1	113,9	124,6	157,2	124,4
12	E-O	MP	95,3	125,1	113,8	107,0	106,0	115,1	128,0	172,9	128,8
11	Abr	P	96,1	123,2	112,3	105,7	105,0	113,7	123,3	155,2	124,5
	May	P	96,4	123,5	112,4	105,8	105,1	113,8	123,9	155,7	124,7
	Jun	P	96,1	123,1	112,5	105,9	105,2	114,0	124,6	155,5	124,7
	Jul	P	95,8	123,4	112,6	106,0	105,0	114,2	125,4	160,0	124,8
	Ago	P	95,7	123,6	112,9	106,2	105,1	114,2	126,1	159,3	124,5
	Sep	P	95,3	123,3	112,9	106,1	105,2	114,2	126,8	159,2	124,3
	Oct	P	95,3	122,9	113,0	106,3	105,1	114,3	126,9	162,0	124,3
	Nov	P	95,5	122,7	113,1	106,4	105,2	114,3	127,6	161,9	124,6
	Dic	P	95,6	122,4	113,1	106,4	105,2	114,5	126,5	163,8	124,7
12	Ene	P	95,8	122,6	113,6	106,7	105,2	114,8	127,3	174,9	127,5
	Feb	P	95,8	123,0	113,8	106,8	105,6	115,0	127,6	176,8	127,8
	Mar	P	95,4	123,6	113,9	106,6	105,6	114,9	127,3	176,0	128,8
	Abr	P	95,4	124,4	113,7	106,9	106,4	115,0	127,5	166,4	128,7
	May	P	95,5	126,0	113,8	106,9	106,1	115,1	127,4	169,8	128,7
	Jun	P	95,5	126,0	113,8	107,2	106,1	115,0	127,7	170,4	129,1
	Jul	P	95,6	126,0	113,8	107,3	106,3	115,1	128,3	174,6	129,5
	Ago	P	95,5	126,5	113,8	107,3	106,3	115,2	128,4	176,4	129,3
	Sep	P	94,3	126,8	113,6	107,5	106,3	115,2	129,0	171,8	129,3
	Oct	P	94,5	126,3	113,7	107,2	105,8	115,2	129,1	172,3	129,5

25. PRECIOS
C) Precios en la construcción

25.7 Índice de costes de la construcción y precio medio del metro cuadrado de las viviendas libres tasadas

Ministerio de Fomento

Base enero 2005=100 y Euros

		Índice de costes de la construcción Base enero 2005 = 100 (series mensuales)							Precio medio del m2 de las viviendas libres tasadas (series trimestrales)								
		General			Edificación		Ingeniería civil		Base 2005								
		Total	Labo- ral	Consumos inter- medios	Del cual		Del cual		Total nacio- nal	Menos de 2 años	Mas de 2 años	Comunidades autónomas con más de 2.000.000 de habitantes					
					Total	Consumos Interme- dios	Total	Consumos Interme- dios				Anda- lucía	Castilla- León	Cata- luña	Comu- nidad Valen- ciana	Gali- cia	Comu- nidad de Madrid
		1	2	3	4	5	6	7	8	9	10	11	12	13	14	15	16
06	M	107,8	104,3	109,7	107,6	109,7	108,5	110,0	1 944	1 913	1 956	1 678	1 417	2 257	1 570	1 394	2 912
07	M	113,0	106,8	116,6	112,5	116,2	114,7	117,4	2 056	2 032	2 063	1 759	1 502	2 398	1 645	1 512	3 001
08	M	118,5	112,9	121,7	117,8	120,9	121,8	124,9	2 071	2 069	2 068	1 740	1 495	2 463	1 670	1 552	2 914
09	M	119,5	118,2	120,2	118,5	118,6	123,8	125,8	1 917	1 923	1 911	1 614	1 397	2 303	1 542	1 452	2 665
10	M	121,9	119,4	123,3	121,0	122,1	126,0	128,3	1 843	1 848	1 841	1 564	1 384	2 233	1 453	1 455	2 529
11	M	126,3	121,6	129,0	125,0	127,2	132,1	135,8	1 740	1 758	1 729	1 441	1 305	2 099	1 357	1 394	2 317
11 I-III	M	126,4	121,5	129,2	125,2	127,6	132,1	135,9	1 753	1 771	1 741	1 481	1 310	2 118	1 363	1 401	2 336
12 I-III	M	126,1	121,9	128,5	124,7	126,5	132,2	135,8	1 607	1 640	1 595	1 322	1 223	1 900	1 234	1 284	2 111
09 III		119,5	119,2	119,7	118,7	118,0	123,2	124,5	1 897	1 911	1 891	1 635	1 383	2 261	1 543	1 426	2 670
09 IV		119,6	119,4	119,7	118,8	118,4	123,2	124,5	1 892	1 900	1 879	1 614	1 389	2 286	1 506	1 468	2 620
10 I		120,2	119,4	120,7	119,5	119,5	123,6	125,1	1 866	1 870	1 863	1 607	1 396	2 246	1 477	1 460	2 591
10 II		122,4	119,4	124,1	121,4	122,6	127,1	129,8	1 849	1 847	1 855	1 590	1 392	2 253	1 459	1 449	2 552
10 III		122,3	119,4	123,9	121,3	122,6	126,7	129,3	1 832	1 847	1 828	1 561	1 369	2 222	1 434	1 440	2 508
10 IV		122,7	119,4	124,6	121,9	123,5	126,5	129,1	1 826	1 830	1 820	1 564	1 380	2 211	1 443	1 470	2 466
11 I		125,6	121,0	128,3	124,5	126,8	130,8	134,6	1 778	1 794	1 765	1 523	1 331	2 145	1 384	1 405	2 361
11 II		126,8	121,8	129,6	125,5	127,9	132,5	136,2	1 752	1 771	1 739	1 514	1 312	2 132	1 347	1 402	2 352
11 III		126,9	121,8	129,8	125,6	128,0	133,0	136,9	1 729	1 748	1 719	1 481	1 286	2 077	1 358	1 397	2 295
11 IV		125,9	121,9	128,2	124,5	126,2	132,1	135,7	1 702	1 721	1 692	1 441	1 292	2 040	1 340	1 373	2 261
12 I		126,2	121,9	128,7	124,9	126,9	131,9	135,4	1 649	1 672	1 638	1 379	1 233	1 960	1 271	1 302	2 182
12 II		126,3	121,9	128,8	124,8	126,7	132,6	136,4	1 606	1 645	1 593	1 345	1 230	1 895	1 226	1 295	2 116
12 III		125,8	121,9	128,0	124,3	125,9	132,0	135,6	1 566	1 604	1 554	1 322	1 207	1 846	1 204	1 256	2 036

25. PRECIOS
D) Índices de precios percibidos y pagados por los agricultores

25.8 Total y detalle

Ministerio de Agricultura, Alimentación y Medio Ambiente

Año Base 2005 = 100

		Precios percibidos							Precios pagados										
		Productos vegetales							Productos animales			Bienes y servicios de uso corriente				Bienes de inversión			
		Productos agrícolas						Produc- tos foresta- les	Total	Ganado abasto	Produc- tos gana- deros	Del cual				Total	Maqui- naria y otros bienes	Obras de inversión	
		Del cual			Total	Cereales	Horta- lizas					Fruta	Total	Alimen- tos del ganado	Fertili- zantes				Energía y lubri- cantes
		Total	(a)	(a)															
		1	2	3	4	5	6	7	8	9	10	11	12	13	14	15	16	17	
08	M	107,0	105,1	105,2	142,5	91,8	114,3	98,5	110,0	104,9	124,9	130,1	133,3	181,8	133,6	115,4	114,0	117,2	
09	M	94,9	88,0	88,0	107,2	82,4	96,0	85,8	105,4	104,0	109,4	115,5	112,0	151,2	106,3	117,3	116,1	118,8	
10	M	100,8	98,8	99,2	122,5	100,5	105,5	81,3	103,8	104,0	103,1	117,9	115,5	133,0	127,0	118,5	116,4	121,4	
11	M	101,5	94,2	94,4	154,5	76,8	96,8	84,6	112,5	114,0	107,9	132,3	133,3	161,4	151,3	120,8	117,4	125,4	
11 E-J	M	102,7	97,6	97,9	161,6	87,4	107,2	84,4	109,2	110,7	105,1	132,3	134,6	158,0	149,7	120,3	117,2	124,5	
12 E-J	MP	106,0	95,5	95,8	160,9	81,8	97,7	83,6	119,7	118,9	121,8	136,3	136,9	168,0	161,4	122,6	120,0	126,2	
11 Jul		91,5	79,4	79,3	150,9	45,4	92,5	83,7	113,7	115,8	107,9	132,5	133,3	161,3	150,6	121,1	117,2	126,4	
11 Ago		92,2	79,5	79,4	151,0	39,8	80,9	83,7	115,7	118,1	108,8	132,4	132,9	163,1	150,3	121,1	117,2	126,4	
11 Sep		102,7	95,1	95,3	152,6	60,6	89,7	83,5	117,3	120,1	109,1	132,6	132,3	165,0	152,5	121,1	117,3	126,4	
11 Oct		103,5	96,8	97,0	147,8	72,6	94,8	85,3	117,2	119,4	111,0	132,1	131,3	168,0	153,0	121,6	118,1	126,6	
11 Nov		101,6	92,7	92,8	148,7	77,4	86,7	86,2	117,6	118,8	114,1	131,8	130,2	166,9	156,2	121,7	118,2	126,6	
11 Dic		100,3	89,2	89,3	148,1	79,6	73,8	85,5	117,0	117,1	116,5	131,9	130,2	167,8	156,0	121,7	118,2	126,6	
12 Ene		99,0	86,7	86,7	153,4	87,0	80,5	87,4	115,1	114,3	117,5	133,0	130,5	167,4	159,5	121,4	118,1	126,0	
12 Feb		106,7	97,5	97,8	156,2	107,0	83,6	88,9	117,1	116,1	120,1	134,0	132,1	166,5	162,7	121,5	118,2	126,0	
12 Mar		110,9	102,1	102,5	159,0	110,2	94,0	88,0	120,9	119,4	125,1	135,5	134,9	166,8	163,7	121,5	118,2	126,0	
12 Abr		108,5	96,9	97,1	165,4	93,6	77,6	90,0	121,6	119,8	126,9	136,8	137,2	167,4	162,7	123,6	121,7	126,3	
12 May		109,0	100,3	100,9	163,2	89,0	109,9	78,7	120,0	119,4	121,7	137,0	139,6	168,1	160,8	123,7	121,8	126,3	
12 Jun		110,1	101,4	102,1	163,2	76,8	120,8	76,1	120,9	121,1	120,5	137,9	140,7	169,1	157,3	123,7	121,8	126,3	
12 Jul	P	100,1	88,1	88,3	165,2	48,6	106,1	75,8	122,1	122,6	120,8	140,1	143,2	170,7	163,3	122,9	120,5	126,3	

a. En el caso de los precios percibidos, para el total, productos vegetales, productos agrícolas, cereales, hortalizas y fruta, las medias que se presentan son ponderadas. Las ponderaciones para cada producto varían mensualmente a lo largo del año, siendo constantes para cada mes del mismo nombre.

CAPÍTULO 26 ECONOMÍA INTERNACIONAL

26. ECONOMÍA INTERNACIONAL
A) Agregados macroeconómicos

26.1 Producto interior bruto a precios corrientes (a)

OCDE, EUROSTAT

Euros y otras unidades nacionales (b)

	OCDE	UE 27	Zona del euro	Alemania	España	Estados Unidos de América	Francia	Holanda	Italia	Japón	Reino Unido	Suiza
	Base 2005 mm (c)	Base 2005 mm (d)	Base 2005 mm (d)	Base 2005 mm	Base 2005 mm	Base 2005 mm	Base 2005 mm	Base 2005 mm	Base 2005 mm	Base 2005 Billones	Base 2005 mm	Base 2000 mm
	1	2	3	4	5	6	7	8	9	10	11	12
06	37 929	11 705	8 568	2 315	986	13 377	1 799	541	1 495	507	1 333	508
07	40 106	12 410	9 033	2 432	1 053	14 029	1 887	572	1 554	513	1 412	541
08	41 373	12 467	9 235	2 471	1 088	14 292	1 932	595	1 575	501	1 441	568
09	40 402	11 752	8 920	2 373	1 048	13 974	1 886	574	1 519	471	1 402	554
10	41 981	12 271	9 169	2 491	1 049	14 499	1 936	589	1 552	482	1 467	574
11	43 624	12 646	9 417	2 589	1 063	15 076	1 995	602	1 580	468	1 519	587
09 //	10 037	2 923	2 220	589	262	3 471	470	142	380	118	346	138
09 ///	10 112	2 954	2 231	596	261	3 488	470	143	380	117	351	139
09 IV	10 226	2 961	2 243	603	260	3 533	474	144	380	119	356	140
10 /	10 319	3 002	2 260	609	261	3 568	478	145	384	120	361	141
10 //	10 451	3 061	2 289	622	262	3 603	482	147	389	121	365	143
10 ///	10 553	3 100	2 305	628	262	3 644	487	148	389	121	369	144
10 IV	10 658	3 108	2 316	633	264	3 684	489	149	390	120	371	146
11 /	10 748	3 152	2 340	642	265	3 704	495	150	394	117	377	146
11 //	10 862	3 157	2 354	647	266	3 751	497	150	396	116	379	147
11 ///	10 990	3 168	2 363	650	266	3 791	500	151	397	118	381	147
11 IV	11 024	3 170	2 360	651	266	3 830	503	151	394	117	383	147
12 /	11 084	3 199	2 368	657	264	3 870	504	150	393	119	383	148
12 //	11 117	3 224	2 372	661	263	3 896	506	151	390	119	387	148
12 ///	665	263	3 944	510	150	391	...

(a) Series corregidas de efectos estacionales. En el caso de los países, excepto Suiza, las series están, además, corregidas de efecto calendario.

(b) Las series de los países de la zona del euro se han obtenido hasta el último trimestre de 1998 aplicando a las series en moneda nacional los tipos de conversión irrevocables del euro. Como, para ese período, el agregado de la zona del euro se ha obtenido aplicando a las series en moneda nacional los tipos de cambio respecto al ECU, el agregado de la zona del euro no coincide con la suma de los PIB de los países que la componen.

(c) Esta serie se ha convertido a dólares estadounidenses utilizando las paridades de poder de compra corrientes, según aparece en las publicaciones de la OCDE.

(d) Los datos de la UE y de la zona del euro proceden de Eurostat. Para detalles metodológicos adicionales, consúltense la News Release de Eurostat nº 151/2005 y la nota metodológica a la que allí se alude, 'Changes to National Accounts in 2005', ambas de 30 de noviembre de 2005.

26. ECONOMÍA INTERNACIONAL
A) Agregados macroeconómicos

26.2 Producto interior bruto a precios constantes (a)

OCDE, EUROSTAT

Euros y otras unidades nacionales (b)

	OCDE	UE 27	Zona del euro	Alemania	España	Estados Unidos de América	Francia	Holanda	Italia	Japón	Reino Unido	Suiza
	Base 2005 mm (c)	Base 2005 mm (d)	Base 2005 mm (d)	Base 2005 mm	Base 2005 mm	Base 2005 mm	Base 2005 mm	Base 2005 mm	Base 2005 mm	Base 2005 Billones	Base 2005 mm	Base 2000 mm
	1	2	3	4	5	6	7	8	9	10	11	12
06	36 471	11 445	8 413	2 308	946	12 958	1 761	531	1 470	512	1 296	497
07	37 490	11 816	8 665	2 386	979	13 206	1 801	552	1 492	524	1 343	516
08	37 551	11 847	8 689	2 405	988	13 162	1 798	562	1 475	518	1 330	527
09	36 198	11 341	8 311	2 283	951	12 758	1 743	541	1 394	489	1 277	517
10	37 273	11 572	8 473	2 375	948	13 063	1 770	550	1 419	512	1 300	533
11	37 952	11 753	8 598	2 448	952	13 299	1 800	556	1 426	508	1 311	543
09 //	9 005	2 826	2 070	568	238	3 175	435	134	348	122	318	129
09 ///	9 064	2 835	2 078	572	237	3 187	435	135	349	122	319	130
09 IV	9 144	2 847	2 086	577	236	3 218	438	136	349	125	321	130
10 /	9 209	2 862	2 096	581	237	3 237	439	137	352	126	323	132
10 //	9 298	2 891	2 118	594	237	3 255	442	137	354	128	325	133
10 ///	9 357	2 905	2 126	598	237	3 276	444	138	356	129	327	134
10 IV	9 408	2 913	2 133	602	237	3 295	446	139	356	129	325	135
11 /	9 425	2 932	2 147	609	238	3 296	449	139	357	126	327	135
11 //	9 461	2 940	2 152	612	238	3 316	450	139	358	126	327	136
11 ///	9 519	2 945	2 153	614	238	3 327	451	139	357	128	329	136
11 IV	9 548	2 936	2 146	613	237	3 360	451	138	355	128	328	136
12 /	9 590	2 936	2 146	616	236	3 377	450	138	352	130	327	137
12 //	9 609	2 931	2 142	618	235	3 387	450	138	349	130	326	137
12 ///	...	2 935	2 141	619	235	3 404	451	137	349	...	329	...

(a) Series corregidas de efectos estacionales. En el caso de los países, excepto Suiza, las series están, además, corregidas de efecto calendario.

(b) Las series de los países de la zona del euro se han obtenido hasta el último trimestre de 1998 aplicando a las series en moneda nacional los tipos de conversión irrevocables del euro. Como, para ese período, el agregado de la zona del euro se ha obtenido aplicando a las series en moneda nacional los tipos de cambio respecto al ECU, el agregado de la zona del euro no coincide con la suma de los PIB de los países que la componen.

(c) Esta serie se ha convertido a dólares estadounidenses utilizando las paridades de poder de compra del PIB del año 2000, según aparece en las publicaciones de la OCDE.

(d) Los datos de la UE y de la zona del euro proceden de Eurostat. Para detalles metodológicos adicionales, consúltense la News Release de Eurostat nº 151/2005 y la nota metodológica a la que allí se alude, 'Changes to National Accounts in 2005', ambas de 30 de noviembre de 2005.

26. ECONOMÍA INTERNACIONAL
B) Precios y mercado de trabajo

26.11 Índice de precios de consumo

OCDE Base 2005 = 100

	OCDE	Unión Europea												Estados Unidos de América	Japón	Suiza	
		Alemania	Bélgica	Dinamarca	España	Francia	Grecia	Holanda	Irlanda	Italia	Luxemburgo	Portugal	Reino Unido				
		1	2	3	4	5	6	7	8	9	10	11	12				13
06	M	102,6	101,6	101,8	101,9	103,5	101,7	103,2	101,2	103,9	102,1	102,7	103,1	102,3	103,2	100,2	101,1
07	M	105,2	103,9	103,6	103,6	106,4	103,2	106,2	102,8	109,1	104,0	105,0	105,6	104,7	106,2	100,3	101,8
08	M	109,1	106,6	108,3	107,2	110,7	106,1	110,6	105,4	113,5	107,4	108,6	108,3	108,5	110,2	101,7	104,3
09	M	109,7	107,0	108,2	108,6	110,4	106,2	111,9	106,6	108,4	108,3	109,0	107,4	110,8	109,9	100,3	103,8
10	M	111,7	108,2	110,6	111,1	112,4	107,8	117,2	108,0	107,4	109,9	111,5	108,9	114,5	111,7	99,6	104,5
11	M	115,0	110,7	114,5	114,1	116,0	110,1	121,1	110,5	110,1	113,0	115,3	112,9	119,6	115,2	99,3	104,7
11	May	115,2	110,5	114,4	114,6	116,4	110,2	122,2	111,0	110,3	112,7	115,5	113,1	119,5	115,7	99,5	105,6
	Jun	115,0	110,6	114,8	114,3	116,3	110,3	122,0	110,5	110,2	112,8	115,4	112,9	119,4	115,6	99,3	105,3
	Jul	115,1	111,0	114,9	114,2	115,6	109,8	120,3	110,5	110,2	113,1	114,3	112,8	119,4	115,7	99,3	104,5
	Ago	115,4	111,0	114,8	114,2	115,8	110,4	118,6	110,7	110,4	113,5	115,9	112,3	120,1	116,0	99,5	104,2
	Sep	115,6	111,1	115,1	114,6	116,1	110,3	122,5	111,5	110,8	113,5	116,1	113,2	120,9	116,2	99,5	104,4
	Oct	115,8	111,1	115,3	114,8	117,0	110,6	122,6	111,4	111,1	114,1	116,2	114,4	121,0	115,9	99,6	104,4
	Nov	115,9	111,1	115,7	114,7	117,5	110,9	122,8	111,3	111,1	114,0	116,6	114,3	121,2	115,8	99,0	104,2
	Dic	116,0	111,9	115,8	114,7	117,6	111,3	122,7	110,8	110,8	114,5	116,5	114,3	121,7	115,6	99,0	104,0
12	Ene	116,2	111,5	116,6	115,0	116,3	111,0	121,7	110,8	110,2	114,8	115,7	114,8	121,1	116,1	99,2	103,6
	Feb	116,7	112,3	117,3	116,5	116,4	111,4	119,9	111,6	111,2	115,2	117,7	114,9	121,8	116,6	99,4	103,9
	Mar	117,3	112,6	117,6	117,0	117,2	112,3	123,3	112,9	112,3	115,8	118,1	116,3	122,2	117,5	99,9	104,4
	Abr	117,7	112,8	117,7	117,0	118,9	112,5	124,3	113,4	112,3	116,3	118,5	116,6	122,9	117,8	100,0	104,5
	May	117,6	112,6	117,6	117,0	118,7	112,4	123,9	113,2	112,3	116,3	118,3	116,2	122,8	117,7	99,7	104,5
	Jun	117,4	112,5	117,3	116,9	118,5	112,5	123,5	112,7	112,1	116,6	118,2	115,9	122,3	117,5	99,2	104,2
	Jul	117,3	112,9	117,6	116,9	118,2	112,0	121,9	113,4	112,0	116,7	117,1	115,9	122,5	117,3	98,9	103,7
	Ago	117,8	113,3	118,1	117,2	118,9	112,7	120,6	113,6	112,7	117,1	118,9	115,7	123,1	118,0	99,0	103,7
	Sep	118,2	113,3	118,3	117,5	120,0	112,4	123,6	114,0	112,6	117,1	119,4	116,5	123,5	118,5	99,2	104,0
	Oct	118,5	114,7	...	117,1	119,6

26. ECONOMÍA INTERNACIONAL
B) Precios y mercado de trabajo

26.12 Índice de precios a la producción

OCDE, EUROSTAT, INE Base 2005 = 100

	OCDE	UE 27	Zona del euro	Unión Europea												Estados Unidos de América	Japón	Suiza	
				Alemania	Bélgica	Dinamarca	España	Francia	Grecia	Holanda	Irlanda	Italia	Luxemburgo	Portugal	Reino Unido				
				4	5	6	7	8	9	10	11	12	13	14	15				16
06	M	103,7	105,6	105,1	101,9	106,0	103,2	105,4	102,5	107,0	104,9	100,4	103,6	106,3	104,2	103,1	104,0	101,9	102,0
07	M	107,0	108,5	107,9	103,7	109,5	106,7	109,2	104,9	110,7	109,4	98,1	106,7	112,6	106,8	106,2	108,0	103,2	104,5
08	M	114,3	116,7	114,4	106,3	115,7	111,3	116,3	109,6	120,5	117,4	96,8	111,4	119,5	112,4	116,3	116,6	107,5	107,7
09	M	109,7	111,6	108,6	103,4	110,9	109,6	112,4	102,8	112,2	105,3	97,5	106,1	107,7	106,0	114,6	110,8	102,3	106,0
10	M	113,8	115,5	111,7	106,3	119,2	113,6	115,9	105,8	120,6	114,5	97,6	109,6	113,2	109,8	120,8	116,3	101,9	105,7
11	M	120,9	123,3	118,3	110,5	129,2	117,8	124,0	111,2	131,0	125,8	98,1	115,0	124,2	116,0	130,4	125,4	103,1	104,3
11	May	121,6	123,4	118,4	110,7	129,9	117,8	123,8	111,3	130,5	127,0	98,4	115,1	125,2	116,5	130,7	127,2	103,7	105,0
	Jun	121,4	123,3	118,4	110,8	129,7	118,1	123,9	111,2	130,6	125,9	97,6	115,2	123,2	116,2	130,9	126,7	103,6	104,8
	Jul	121,7	123,9	118,9	111,0	130,0	118,2	124,7	111,5	132,2	126,5	97,6	115,6	124,5	116,3	131,4	127,1	103,6	104,4
	Ago	121,6	123,6	118,7	110,8	129,3	118,1	124,3	111,5	130,7	125,9	97,2	115,4	123,6	116,3	131,2	126,4	103,4	103,5
	Sep	122,0	124,1	119,0	111,1	129,7	118,5	124,6	111,7	131,7	126,6	98,4	115,7	124,5	116,6	131,8	127,0	103,1	103,5
	Oct	121,7	124,3	119,2	110,9	129,7	118,6	124,8	111,6	131,7	126,0	98,1	115,6	126,7	116,3	131,8	126,1	102,5	103,3
	Nov	121,9	124,8	119,5	111,0	129,7	118,5	125,0	111,8	132,5	126,4	99,0	115,7	125,9	116,6	132,2	126,4	102,3	102,5
	Dic	121,6	124,5	119,2	110,9	129,7	118,7	125,0	111,8	132,5	126,2	99,5	115,7	126,8	116,4	131,7	125,7	102,1	102,7
12	Ene	122,3	125,5	120,3	111,6	131,5	119,6	127,2	112,7	135,3	128,4	100,9	116,5	126,6	117,5	132,2	126,7	102,1	102,8
	Feb	122,9	126,6	121,1	112,1	132,7	119,6	128,1	113,4	136,5	129,7	100,3	116,8	126,8	118,0	133,1	127,4	102,2	103,6
	Mar	123,8	127,2	121,7	112,5	134,2	119,9	128,9	113,9	138,4	130,9	100,3	117,2	127,2	118,6	134,2	128,8	102,7	103,8
	Abr	124,0	127,2	121,7	112,7	134,8	120,4	127,9	113,7	137,9	130,9	99,8	117,2	127,1	119,1	134,5	129,1	102,5	103,6
	May	123,4	126,3	121,1	112,5	133,9	120,0	127,7	113,1	135,4	129,8	100,4	116,9	127,8	118,4	133,4	128,4	102,0	103,7
	Jun	122,5	125,3	120,5	112,1	132,3	120,0	127,0	112,2	132,3	127,5	100,7	116,6	127,8	117,4	132,0	127,4	101,1	103,6
	Jul	122,1	125,6	120,8	112,2	132,5	120,4	127,9	112,6	135,4	128,7	102,0	116,9	127,2	117,3	132,2	126,6	100,4	103,5
	Ago	123,1	127,0	121,9	112,7	134,4	121,5	129,4	113,7	138,3	131,2	103,0	117,6	126,5	119,0	133,5	128,2	100,4	103,9
	Sep	123,9	127,3	122,2	112,9	135,3	122,0	129,3	113,9	137,6	131,9	100,6	117,7	...	119,9	134,5	129,5	100,8	104,0
	Oct	...	127,5	122,3	129,2

26. ECONOMÍA INTERNACIONAL
B) Precios y mercado de trabajo

26.13 Índice de costes laborales unitarios de manufacturas

OCDE, EUROSTAT

Base 2005 = 100

			Unión Europea													Estados Unidos de América	Japón	
		OCDE	UE 27	Zona del euro	Alemania	Bélgica	Luxemburgo	Dinamarca	España	Francia	Grecia	Holanda	Irlanda	Italia	Portugal	Reino Unido	16	17
		1	2	3	4	5	6	7	8	9	10	11	12	13	14	15	16	17
05	M	100,0	100,0	100,0	100,0	100,0	100,0	100,0	100,0	100,0	100,0	100,0	100,0	100,0	100,0	100,0	100,0	100,0
06	M	99,5	99,5	98,8	96,1	102,2	109,2	98,8	102,5	101,4	110,1	99,1	100,5	100,4	101,8	102,1	100,1	97,7
07	M	98,5	99,7	98,4	94,5	102,3	99,1	102,0	106,7	102,4	119,2	97,1	94,1	102,8	101,0	102,2	98,4	92,6
08	M	102,4	105,5	104,9	102,3	105,5	115,6	101,8	114,2	106,8	130,3	103,1	95,3	110,8	104,0	104,2	103,1	92,9
09	M	108,3	114,0	114,8	117,8	110,3	147,1	106,1	117,3	115,2	123,2	111,9	84,4	122,0	109,8	117,0	103,4	100,8
10	M	103,2	108,5	107,9	107,8	106,7	140,0	99,7	112,2	110,4	137,3	103,0	72,6	116,2	106,4	117,2	100,2	92,3
07	IV	98,4	100,4	99,6	95,4	102,2	99,6	100,8	109,6	103,2	121,0	98,1	90,0	104,0	101,4	104,2	98,6	89,8
08	I	99,5	102,2	101,1	98,7	103,2	110,6	100,0	112,7	104,4	126,7	100,1	95,9	105,7	101,2	103,3	100,3	89,3
II	100,7	103,6	102,5	98,7	104,1	109,1	101,3	112,9	104,7	129,0	101,7	96,9	107,5	102,9	103,0	102,3	90,8	
III	102,7	105,1	104,6	101,5	105,8	111,2	101,5	114,8	106,0	130,5	103,2	93,9	113,4	104,4	103,3	104,1	92,9	
IV	106,8	111,1	111,3	110,2	108,9	131,3	104,4	116,2	112,3	135,1	107,5	94,4	116,8	107,4	107,2	105,9	98,5	
09	I	112,0	117,0	119,9	122,3	110,7	140,4	106,0	118,4	118,7	123,7	116,2	87,1	126,9	113,6	120,9	105,7	106,7
II	109,5	115,0	116,2	119,9	111,2	157,1	108,9	118,7	116,4	124,5	115,1	83,7	124,8	109,9	111,9	104,4	101,5	
III	106,7	112,3	112,3	115,0	109,7	150,6	107,1	116,9	113,6	122,3	109,6	81,7	118,6	107,2	116,0	102,5	99,7	
IV	105,2	111,8	110,9	114,1	109,6	140,2	102,3	115,1	112,3	122,1	106,7	84,9	118,0	108,5	119,3	101,2	95,4	
10	I	104,2	109,4	109,6	111,6	108,1	150,5	102,6	112,3	111,9	137,1	106,6	74,5	116,2	106,2	118,7	100,6	93,2
II	103,0	108,3	108,0	108,5	106,5	136,0	99,9	112,9	110,2	141,4	103,2	75,1	114,8	107,3	116,0	100,6	90,8	
III	102,9	108,0	107,2	106,9	106,7	137,1	96,9	111,9	109,9	137,3	101,6	70,1	115,6	105,7	116,2	99,9	92,1	
IV	102,7	108,3	106,8	104,3	105,6	136,4	99,3	111,6	109,5	133,3	100,7	70,5	118,2	106,4	117,8	99,8	93,0	
11	I	102,7	107,9	106,6	102,4	104,7	131,6	99,6	109,6	108,4	129,4	101,4	68,2	122,0	105,4	120,5	99,7	94,0
II	...	109,0	106,5	129,5	93,3	108,4	...	130,7	100,3	95,1	
III	132,9	99,6	94,5	

26. ECONOMÍA INTERNACIONAL
B) Precios y mercado de trabajo

26.14 Índice de precios de exportación

OCDE, FMI, Ministerio de Economía

Base 1995 = 100

			Unión Europea													Estados Unidos de América	Japón	Suiza
		UE 15	Zona del euro	Alemania	Bélgica	Dinamarca	España	Francia	Grecia	Holanda	Irlanda	Italia	Portugal	Reino Unido	14	15	16	
		1	2	3	4	5	6	7	8	9	10	11	12	13	14	15	16	
06	M	108,0	118,5	112,8	118,9	79,9	149,8	135,1	98,2	139,5	98,6	111,4	106,5	118,7	108,9	
07	M	109,3	135,0	122,4	122,0	87,3	154,3	140,2	104,7	146,6	96,8	120,5	111,7	125,2	118,3	
08	M	111,2	150,1	135,7	124,0	92,3	164,1	150,4	107,9	154,7	96,6	127,2	118,4	122,5	135,8	
09	M	108,8	133,5	121,7	115,6	...	154,3	132,7	103,1	151,8	90,0	108,7	113,0	111,8	137,8	
10	M	112,5	137,1	120,7	117,4	...	167,9	146,5	100,5	161,0	99,6	114,2	118,5	111,9	143,4	
11	M	116,7	154,8	131,6	123,1	...	182,7	161,8	103,9	172,3	...	128,3	128,0	112,1	159,3	
11	Abr	116,4	159,0	137,9	123,4	...	183,7	164,1	106,1	171,8	...	132,6	128,7	112,0	158,4	
May	116,5	157,6	134,3	120,6	...	181,6	163,3	104,0	170,6	...	130,4	129,2	113,3	169,4	
Jun	116,5	160,6	134,9	122,8	...	182,4	161,5	106,4	173,0	...	133,0	129,4	113,5	163,4	
Jul	116,9	156,7	136,9	124,9	...	184,8	162,6	105,2	173,0	...	131,0	128,9	112,7	167,1	
Ago	116,8	161,4	136,6	122,4	...	182,8	161,9	104,8	172,6	...	130,1	129,5	113,0	173,3	
Sep	116,8	153,5	132,2	123,8	...	183,9	163,1	102,7	174,6	...	128,4	130,2	111,5	156,1	
Oct	116,8	153,9	126,6	127,1	...	183,9	161,9	102,8	173,0	...	127,7	127,6	111,0	154,8	
Nov	117,2	155,0	129,3	125,3	...	185,1	162,6	104,1	173,7	...	127,2	127,7	111,5	158,2	
Dic	117,6	146,1	125,7	123,6	...	184,9	162,3	104,2	174,3	...	126,3	127,1	110,0	152,2	
12	Ene	118,3	145,2	126,6	123,3	...	188,9	165,4	101,4	179,4	...	125,3	127,5	113,1	168,3	
Feb	118,5	150,2	131,2	126,8	...	190,6	167,8	103,7	179,1	...	129,7	128,1	112,7	158,0	
Mar	152,1	127,2	126,0	...	193,1	...	103,5	179,6	...	130,2	129,0	115,9	158,6	
Abr	151,6	129,0	123,0	...	192,6	...	103,7	177,5	...	130,0	129,6	115,4	155,4	
May	144,1	119,4	123,2	...	189,8	...	102,0	179,0	128,9	114,0	154,8	
Jun	144,0	118,2	123,4	...	185,8	...	102,0	179,6	126,7	113,6	149,8	
Jul	139,4	122,7	124,7	...	189,6	...	98,6	179,6	127,2	115,4	147,4	
Ago	118,0	124,9	...	192,9	...	98,3	181,8	128,5	111,2	150,0	
Sep	128,0	129,5	

26. ECONOMÍA INTERNACIONAL
B) Precios y mercado de trabajo

26.15 Índices armonizados de precios de consumo (a)

EUROSTAT

Base media 2005 = 100

		UE 27	Zona del euro	Unión Europea														
				Alemania	Austria	Bélgica	Dinamarca	España	Finlandia	Francia	Grecia	Holanda	Irlanda	Italia	Luxemburgo	Portugal	Reino Unido	Suecia
				1	2	3	4	5	6	7	8	9	10	11	12	13	14	15
06	M	102,3	102,2	101,8	101,7	102,3	101,8	103,6	101,3	101,9	103,3	101,7	102,7	102,2	103,0	103,0	102,3	101,5
07	M	104,7	104,4	104,1	103,9	104,2	103,5	106,5	102,9	103,6	106,4	103,3	105,6	104,3	105,7	105,5	104,7	103,2
08	M	108,6	107,8	107,0	107,3	108,9	107,3	110,9	106,9	106,8	110,9	105,5	108,9	108,0	110,0	108,3	108,5	106,7
09	M	109,6	108,1	107,2	107,7	108,9	108,4	110,6	108,7	106,9	112,4	106,6	107,1	108,8	110,0	107,4	110,8	108,7
10	M	111,9	109,8	108,4	109,5	111,4	110,8	112,9	110,5	108,8	117,7	107,6	105,4	110,6	113,1	108,9	114,5	110,8
11	M	115,4	112,8	111,1	113,4	115,3	113,8	116,3	114,2	111,3	121,4	110,2	106,6	113,8	117,3	112,7	119,6	112,3
11 Jun		115,6	113,1	110,9	113,6	115,7	113,9	117,0	114,4	111,5	122,2	110,1	106,7	114,4	117,5	112,7	119,4	112,3
Jul		115,1	112,4	111,4	113,2	114,2	113,9	115,6	113,9	111,0	120,5	110,5	106,5	112,4	116,4	112,9	119,4	112,0
Ago		115,3	112,7	111,4	113,4	115,9	113,8	115,6	114,1	111,6	118,8	110,6	106,7	112,8	118,0	112,4	120,1	111,9
Sep		116,0	113,5	111,6	114,1	116,0	114,2	117,0	114,6	111,6	122,8	111,2	106,8	115,0	118,2	113,1	120,9	112,7
Oct		116,4	113,9	111,7	114,4	116,2	114,4	117,5	114,8	111,9	123,0	111,3	107,1	116,0	118,3	114,1	121,0	112,6
Nov		116,6	114,0	111,7	114,4	116,7	114,3	117,7	115,0	112,2	123,2	110,8	107,1	115,9	118,7	113,9	121,2	112,8
Dic		117,0	114,4	112,5	114,7	116,8	114,3	117,8	115,0	112,7	123,0	110,5	107,0	116,3	118,6	114,0	121,7	112,8
12 Ene		116,3	113,4	111,9	114,1	115,5	114,8	115,8	115,9	112,2	121,6	110,6	106,6	114,2	118,0	114,4	121,1	112,1
Feb		116,9	114,0	112,9	114,7	118,2	115,9	115,8	116,8	112,8	119,6	111,7	107,8	114,4	119,8	114,6	121,8	112,9
Mar		118,1	115,5	113,4	116,1	118,4	116,6	118,4	117,4	113,8	123,0	113,3	108,9	117,3	120,4	115,9	122,2	113,4
Abr		118,7	116,0	113,5	116,4	118,5	116,6	119,7	117,6	114,0	124,0	113,8	108,9	118,3	120,9	116,3	122,9	113,7
May		118,6	115,9	113,3	116,2	118,4	116,6	119,4	117,6	114,0	123,6	113,6	108,9	118,3	120,7	116,0	122,8	113,7
Jun		118,5	115,8	113,1	116,2	118,2	116,4	119,1	117,7	114,0	123,4	112,9	108,7	118,5	120,5	115,8	122,3	113,3
Jul		118,0	115,1	113,5	115,6	116,5	116,3	118,1	117,4	113,4	121,6	113,4	108,6	116,5	119,5	116,0	122,5	112,8
Ago		118,4	115,6	113,9	116,0	119,0	116,8	118,7	117,8	114,2	120,2	113,4	109,5	116,5	121,4	115,9	123,1	113,0
Sep		119,2	116,4	113,9	117,3	119,0	117,1	121,0	118,5	114,0	123,2	114,0	109,4	118,9	122,0	116,4	123,5	113,8
Oct		119,5	116,7	114,0	117,7	119,3	117,0	121,6	118,8	114,2	124,1	114,9	109,3	119,2	122,1	116,5	124,2	113,9
Nov		...	116,5	119,2	...	121,3

(a) Véase también el cuadro 2.8.

26. ECONOMÍA INTERNACIONAL
C) Tipos de interés y rentabilidades

26.21 Tipos de interés interbancarios a tres meses en los diferentes mercados nacionales

Medias de cifras diarias

Porcentajes

		OCDE	UE 15	Zona del euro	Unión Europea														Estados Unidos de América	Japón
					Alemania	Austria	Bélgica	Dinamarca	España	Finlandia	Francia	Grecia	Holanda	Irlanda	Italia	Portugal	Reino Unido	Suecia		
					4	5	6	7	8	9	10	11	12	13	14	15	16	17		
06	M	3,61	3,32	3,08	-	-	-	3,13	-	-	-	-	-	-	-	-	4,78	2,41	5,13	0,26
07	M	4,23	4,52	4,28	-	-	-	4,33	-	-	-	-	-	-	-	-	5,93	3,73	5,24	0,71
08	M	3,45	4,75	4,63	-	-	-	4,87	-	-	-	-	-	-	-	-	5,41	4,57	3,07	0,77
09	M	0,93	1,19	1,22	-	-	-	1,80	-	-	-	-	-	-	-	-	1,01	0,78	0,83	0,27
10	M	0,61	0,78	0,81	-	-	-	0,70	-	-	-	-	-	-	-	-	0,57	0,80	0,40	0,11
11	M	0,81	1,32	1,39	-	-	-	1,06	-	-	-	-	-	-	-	-	0,81	2,33	0,32	0,12
11 Jun		0,79	1,39	1,49	-	-	-	1,20	-	-	-	-	-	-	-	-	0,75	2,33	0,21	0,12
Jul		0,86	1,48	1,60	-	-	-	1,29	-	-	-	-	-	-	-	-	0,75	2,44	0,29	0,14
Ago		0,83	1,44	1,55	-	-	-	1,23	-	-	-	-	-	-	-	-	0,79	2,46	0,26	0,13
Sep		0,84	1,46	1,54	-	-	-	1,17	-	-	-	-	-	-	-	-	0,88	2,41	0,28	0,13
Oct		0,88	1,49	1,58	-	-	-	1,24	-	-	-	-	-	-	-	-	0,93	2,39	0,34	0,13
Nov		0,88	1,42	1,48	-	-	-	1,05	-	-	-	-	-	-	-	-	0,97	2,49	0,42	0,11
Dic		0,88	1,38	1,43	-	-	-	0,76	-	-	-	-	-	-	-	-	1,03	2,57	0,48	0,09
12 Ene		0,79	1,21	1,22	-	-	-	0,80	-	-	-	-	-	-	-	-	1,05	2,50	0,42	0,10
Feb		0,71	1,07	1,05	-	-	-	0,75	-	-	-	-	-	-	-	-	1,03	2,33	0,34	0,11
Mar		0,65	0,91	0,86	-	-	-	0,72	-	-	-	-	-	-	-	-	0,99	2,18	0,35	0,11
Abr		0,62	0,81	0,74	-	-	-	0,73	-	-	-	-	-	-	-	-	0,97	2,08	0,35	0,11
May		0,60	0,76	0,68	-	-	-	0,63	-	-	-	-	-	-	-	-	0,96	2,02	0,37	0,10
Jun		0,58	0,72	0,66	-	-	-	0,15	-	-	-	-	-	-	-	-	0,91	2,02	0,36	0,08
Jul		0,53	0,56	0,50	-	-	-	-0,04	-	-	-	-	-	-	-	-	0,74	1,98	0,40	0,06
Ago		0,45	0,40	0,33	-	-	-	-0,12	-	-	-	-	-	-	-	-	0,62	1,90	0,35	0,05
Sep		0,41	0,32	0,25	-	-	-	-0,19	-	-	-	-	-	-	-	-	0,56	1,51	0,32	0,06
Oct		-	-	0,21	-	-	-	-	-	-	-	-	-	-	-	-	0,45	1,40	0,27	0,07
Nov		-	-	0,19	-	-	-	-	-	-	-	-	-	-	-	-	0,45	1,34	0,27	0,07

26. ECONOMÍA INTERNACIONAL
C) Tipos de interés y rentabilidades

26.22 Rendimientos de la deuda pública a tres años
en mercados nacionales

		Medias de cifras diarias															Porcentajes	
		OCDE	Zona euro	Unión Europea													Estados Unidos de América	Japón
				Alemania	Austria	Bélgica	Dinamarca	España	Finlandia	Francia	Holanda	Irlanda	Italia	Portugal	Reino Unido	Suecia		
		1	2	3	4	5	6	7	8	9	10	11	12	13	14	15	16	17
06	M	3,74	3,51	3,48	3,51	3,49	3,56	3,48	3,55	3,49	3,46	3,54	3,55	3,51	4,77	3,36	4,83	0,88
07	M	3,85	4,16	4,10	4,14	4,12	4,22	4,13	4,16	4,12	4,12	4,17	4,21	4,18	5,32	4,10	4,39	0,98
08	M	2,81	3,83	3,55	3,72	3,88	4,06	3,89	3,84	3,69	3,79	4,07	4,05	3,97	4,14	3,75	2,42	0,83
09	M	1,59	2,09	1,75	1,98	2,00	2,48	2,23	2,26	1,87	2,00	2,86	2,31	2,31	1,94	2,00	1,45	0,49
10	M	1,33	2,16	1,12	1,60	1,58	1,60	2,64	1,21	1,22	1,19	3,77	2,30	3,59	1,43	1,90	1,10	0,22
11	M	1,69	4,89	1,31	1,90	2,88	1,50	3,97	1,52	1,70	1,49	10,52	4,20	12,68	1,19	2,10	0,75	0,26
11 Jun		1,65	4,67	1,69	2,15	2,70	2,05	4,07	2,01	1,88	1,97	14,28	3,51	13,39	1,18	2,50	0,70	0,24
Jul		1,71	5,07	1,50	1,98	2,81	1,86	4,50	1,85	1,73	1,76	17,97	4,38	17,90	1,03	2,33	0,69	0,25
Ago		1,36	4,45	1,02	1,39	2,60	1,24	3,98	1,24	1,28	1,16	10,74	4,17	13,62	0,71	1,73	0,39	0,21
Sep		1,43	5,42	0,67	1,24	2,56	0,86	3,76	0,98	1,17	0,90	9,12	4,64	14,99	0,73	1,35	0,35	0,20
Oct		1,62	6,08	0,77	1,36	2,87	0,88	3,89	1,04	1,37	1,05	8,30	4,83	17,04	0,86	1,44	0,47	0,23
Nov		1,89	8,10	0,56	1,81	3,97	0,70	5,07	0,97	1,75	1,01	9,24	6,77	17,21	0,65	1,16	0,39	0,21
Dic		1,89	6,50	0,43	1,40	3,25	0,34	4,02	0,75	1,32	0,73	8,89	5,80	17,17	0,52	1,03	0,39	0,22
12 Ene		1,78	5,96	0,34	1,64	2,53	0,31	3,34	0,67	1,15	0,58	7,00	4,66	18,29	0,53	1,16	0,36	0,22
Feb		1,75	7,62	0,41	1,29	1,85	0,39	2,95	0,86	1,06	0,76	5,22	3,43	16,59	0,52	1,30	0,38	0,19
Mar		1,90	3,77	0,38	1,13	1,65	0,43	2,76	0,83	1,06	0,72	5,47	2,83	15,62	0,58	1,38	0,50	0,17
Abr		0,97	2,20	0,27	1,09	1,63	0,34	3,62	0,73	1,04	0,72	5,59	3,79	13,92	0,54	1,33	0,43	0,17
May		0,92	2,26	0,16	0,85	1,36	0,21	4,52	0,46	0,83	0,49	6,79	4,04	12,43	0,44	1,06	0,39	0,12
Jun		0,94	2,45	0,18	0,77	1,28	0,01	5,39	0,49	0,72	0,48	7,46	4,87	8,85	0,36	0,98	0,38	0,11
Jul		0,84	2,26	0,05	0,39	0,72	-0,08	5,61	0,23	0,36	0,21	5,14	4,66	8,15	0,24	0,94	0,33	0,11
Ago		0,77	2,07	0,05	0,26	0,60	-0,03	4,82	0,10	0,26	0,12	3,97	3,90	6,67	0,20	1,01	0,37	0,11
Sep		0,68	1,51	0,13	0,32	0,59	0,12	3,88	0,19	0,37	0,23	2,59	3,03	5,09	0,27	0,93	0,33	0,11
Oct		0,68	1,49	0,15	0,31	0,52	0,14	3,66	0,21	0,40	0,27	1,96	2,86	5,07	0,29	0,88	0,37	0,11
Nov		0,65	1,49	0,06	0,20	0,39	-0,02	3,73	0,14	0,31	0,19	1,76	2,71	6,04	0,32	0,85	0,35	0,11

26. ECONOMÍA INTERNACIONAL
C) Tipos de interés y rentabilidades

26.23 Rendimientos de la deuda pública a largo plazo (a)

		Banco Central Europeo															Porcentajes	
		Zona del euro	Unión Europea													Reino Unido	Suecia	
			Alemania	Austria	Bélgica	Dinamarca	España (b)	Finlandia	Francia	Grecia	Holanda	Irlanda	Italia	Luxemburgo	Portugal			
		1	2	3	4	5	6	7	8	9	10	11	12	13	14	15	16	
06	M	3,86	3,76	3,80	3,82	3,81	3,78	3,78	3,80	4,07	3,78	3,77	4,05	3,30	3,91	4,37	3,71	
07	M	4,33	4,22	4,30	4,33	4,29	4,31	4,29	4,30	4,50	4,29	4,31	4,49	4,46	4,42	5,06	4,17	
08	M	4,36	3,98	4,36	4,42	4,28	4,37	4,29	4,23	4,80	4,23	4,53	4,68	4,61	4,52	4,50	3,89	
09	M	4,03	3,22	3,94	3,90	3,59	3,98	3,74	3,65	5,17	3,69	5,23	4,31	4,23	4,21	3,36	3,25	
10	M	3,79	2,74	3,23	3,46	2,93	4,25	3,01	3,12	9,09	2,99	5,74	4,04	3,17	5,40	3,36	2,89	
11	M	4,31	2,61	3,32	4,23	2,73	5,44	3,01	3,32	15,75	2,99	9,60	5,42	2,92	10,24	2,87	2,61	
11 Jun		4,37	2,89	3,43	4,14	2,96	5,48	3,29	3,43	16,69	3,28	11,43	4,82	3,15	10,87	3,12	2,89	
Jul		4,59	2,74	3,35	4,22	3,02	5,82	3,16	3,40	16,15	3,17	12,45	5,46	3,03	12,15	2,98	2,75	
Ago		4,21	2,21	2,84	4,11	2,49	5,25	2,68	2,98	15,90	2,68	9,57	5,27	2,59	10,93	2,40	2,17	
Sep		4,04	1,83	2,64	3,88	2,07	5,20	2,35	2,64	17,78	2,34	8,51	5,75	2,27	11,34	2,18	1,83	
Oct		4,09	2,00	2,92	4,20	2,23	5,26	2,51	2,99	18,04	2,46	8,10	5,97	2,37	11,72	2,24	1,90	
Nov		4,41	1,87	3,36	4,84	2,01	6,20	2,54	3,41	17,92	2,45	8,51	7,06	2,31	11,89	1,96	1,69	
Dic		4,11	1,93	3,10	4,35	1,86	5,53	2,52	3,16	21,14	2,38	8,70	6,81	2,27	13,08	1,81	1,68	
12 Ene		3,92	1,82	3,27	4,11	1,74	5,41	2,28	3,18	25,91	2,20	7,71	6,54	2,07	13,85	2,04	1,70	
Feb		3,75	1,85	3,00	3,70	1,84	5,11	2,34	3,02	29,24	2,24	7,02	5,55	2,03	12,81	2,13	1,89	
Mar		3,29	1,83	2,87	3,53	1,89	5,17	2,31	2,95	19,07	2,25	6,90	5,05	2,22	13,01	2,17	1,95	
Abr		3,39	1,62	2,83	3,52	1,71	5,79	2,15	2,99	21,48	2,29	6,88	5,68	2,22	12,01	2,03	1,82	
May		3,53	1,34	2,49	3,30	1,37	6,12	1,82	2,75	26,90	1,96	7,12	5,78	1,92	11,59	1,78	1,51	
Jun		3,41	1,30	2,29	3,17	1,26	6,59	1,76	2,57	27,82	1,93	7,09	5,90	1,82	10,56	1,60	1,45	
Jul		3,25	1,24	2,07	2,69	1,10	6,79	1,55	2,28	25,82	1,75	6,12	6,00	1,70	10,49	1,47	1,33	
Ago		3,01	1,34	1,97	2,54	1,15	6,58	1,55	2,12	24,34	1,76	5,91	5,82	1,66	9,89	1,49	1,44	
Sep		2,43	1,49	2,04	2,61	1,31	5,91	1,82	2,24	20,91	1,84	5,28	5,25	1,65	8,62	1,53	1,51	
Oct		2,31	1,47	2,02	2,44	1,29	5,64	1,78	2,19	17,96	1,77	4,77	4,95	1,62	8,17	1,54	1,54	
Nov		2,25	1,34	1,85	2,29	1,11	5,69	1,67	2,14	17,20	1,65	4,59	4,85	1,52	8,32	1,55	1,46	

Nota: Véase también el cuadro 2.8.

(a) Tipo de interés de los bonos a diez años, que es el tipo que se utilizó en el criterio de convergencia de tipos de interés.

(b) Véase también la columna 11 del cuadro 2.10.

APÉNDICE 1 BANCO DE ESPAÑA. BALANCE DE SITUACIÓN RESUMIDO

BALANCE DE SITUACIÓN RESUMIDO DEL BANCO DE ESPAÑA

Balance de situación resumido del Banco de España, que se publica en cumplimiento de lo establecido en el artículo 29 del Reglamento interno del Banco de España, aprobado por Resolución de 28.3.2000 (BOE de 6.4.2000)

De conformidad con el sistema contable establecido en el Eurosistema en relación con la emisión de billetes de euro, el 8% del total de los billetes de euro en circulación se asigna al BCE con periodicidad mensual. La contrapartida de este ajuste se contabiliza (en las cuentas de los BCN) como un pasivo Intra-Eurosistema relacionado con la emisión de billetes. El 92% restante de los billetes de euro en circulación se asigna a los BCN también con periodicidad mensual, de modo que cada BCN muestra en su balance la parte de los billetes de euro emitidos que le corresponde de acuerdo con su participación en el capital desembolsado del BCE. La diferencia entre el valor de los billetes de euro asignados a cada BCN de acuerdo con el citado sistema contable y el valor de los billetes de euro puestos en circulación también se contabiliza (en las cuentas de los BCN) como un activo/pasivo Intra-Eurosistema relacionado con la emisión de billetes.

BALANCE DE SITUACIÓN RESUMIDO AL 30 DE NOVIEMBRE DE 2012

CONCEPTOS	EUROS
ACTIVO	
Oro y derechos en oro.	12.011.355.930,13
Activos en moneda extranjera frente a no residentes en la zona del euro.	27.135.510.404,99
Activos en moneda extranjera frente a residentes en la zona del euro.	4.620.395.428,96
Activos en euros frente a no residentes en la zona del euro.	812.587.424,73
Préstamos en euros concedidos a entidades de crédito de la zona del euro en relación con operaciones de política monetaria.	358.337.034.786,88
Otros activos en euros frente a entidades de crédito de la zona del euro.	4.361.727.733,57
Valores emitidos en euros por residentes en la zona del euro.	97.974.450.821,28
Créditos en euros a las Administraciones Públicas.	2.915.047.581,26
Cuentas Intra-Eurosistema.	39.002.181.820,92
Partidas en curso de liquidación.	3.155.035,44
Otros activos.	4.972.557.170,66
TOTAL ACTIVO	552.146.004.138,82
PASIVO	
Billetes en circulación.	97.146.480.270,00
Depósitos en euros mantenidos por entidades de crédito de la zona del euro en relación con operaciones de política monetaria.	43.416.030.287,46
Otros pasivos en euros con entidades de crédito de la zona del euro.	63.213,18
Certificados de deuda emitidos.	0,00
Depósitos en euros de otros residentes en la zona del euro.	15.517.820.467,75
Pasivos en euros con no residentes en la zona del euro.	163.873.542,04
Pasivos en moneda extranjera con residentes en la zona del euro.	898.580,03
Pasivos en moneda extranjera con no residentes en la zona del euro.	778.620,82
Contrapartida de los derechos especiales de giro asignados por el FMI.	3.341.879.103,84
Cuentas Intra-Eurosistema.	366.048.233.744,50
Partidas en curso de liquidación.	138.971.801,91
Otros pasivos.	4.940.502.066,37
Provisiones.	6.166.193.613,52
Cuentas de revalorización.	13.314.278.827,40
Capital y reservas.	1.950.000.000,00
TOTAL PASIVO	552.146.004.138,82

APÉNDICE 2 ESQUEMAS DE SECTORIZACIÓN

Esquema de sectorización 1

AGRUPACIONES INSTITUCIONALES UTILIZADAS EN LOS CUADROS DE ANÁLISIS MONETARIO EN EL CONTEXTO DE LA ZONA EURO		
A. RESIDENTES EN ESPAÑA		
A.1. Instituciones financieras monetarias	1. BANCO DE ESPAÑA (S.121)	
	2. OTRAS INSTITUCIONES FINANCIERAS MONETARIAS (S.122)	1. <i>Entidades de crédito</i> 1. Bancos 2. Cajas de ahorros 3. Cooperativas de crédito 4. Establecimientos financieros de crédito 5. Instituto de Crédito Oficial 2. <i>Fondos del mercado monetario (FMM)</i>
A.2. Administraciones públicas (S.13)	1. ADMINISTRACIÓN CENTRAL (S.1311)	1. <i>Estado</i> 2. <i>Organismos de la Administración central</i> ¹
	2. COMUNIDADES AUTÓNOMAS (1) (S.1312)	
	3. CORPORACIONES LOCALES (1) (S.1313)	
	4. ADMINISTRACIONES DE SEGURIDAD SOCIAL (S.1314)	1. <i>Sistema de seguridad social</i> 2. <i>Otras administraciones de seguridad social</i>
A.3. Otros sectores residentes	1. INSTITUCIONES FINANCIERAS NO MONETARIAS ² (S.123+S.124)	1. <i>Otros intermediarios financieros</i> ² (S.123) 1. Instituciones de inversión colectiva en valores mobiliarios (excepto FMM, vea se A.1.2.2) a) Sociedades de inversión mobiliaria b) Fondos de inversión mobiliaria, excepto FMM 2. Instituciones de inversión colectiva en inmuebles a) Sociedades de inversión inmobiliaria b) Fondos de inversión inmobiliaria 3. Sociedades de valores 4. Fondos de titulización de activos 5. Sociedades y Fondos de capital riesgo 6. Holdings financieros 7. Sociedades emisoras de participaciones preferentes y otros valores negociables 2. <i>Auxiliares Financieros (S.124)</i> 1. Fondos de Garantía de Depósitos 2. Sociedades Gestoras de Cartera y de otras instituciones financieras y de seguro 3. Organismos rectores de los mercados oficiales 4. Agencias de valores 5. Agencias de calificación financiera 6. Sociedades de tasación 7. Fondos de regulación del mercado hipotecario 8. Sociedades de garantías 9. Comisión liquidadora de entidades aseguradoras (hasta su absorción por el Consorcio de Compensación de Seguros)

1. Incluye los organismos autónomos administrativos (excepto las unidades de la seguridad social), universidades y empresas que se consideran administraciones públicas. 2. Excepto Empresas de seguros y Fondos de pensiones.

Esquema de sectorización 1 (continuación)

AGRUPACIONES INSTITUCIONALES UTILIZADAS EN LOS CUADROS DE ANÁLISIS MONETARIO EN EL CONTEXTO DE LA ZONA EURO		
A.3. Otros sectores residentes (continuación)		110. Establecimientos de cambio de moneda 111. Sociedades de compensación y liquidación de valores 112. Holdings que realizan actividades de auxiliares financieros
	2. EMPRESAS DE SEGUROS Y FONDOS DE PENSIONES (S.125)	1. Seguros privados 2. Entidades de previsión social 3. Consorcio de Compensación de Seguros 4. Fondos de pensiones
	3. SOCIEDADES NO FINANCIERAS ³ (S.11)	
	4. HOGARES E INSTITUCIONES SIN FINES DE LUCRO ⁴ (S.14+S.15)	
A. RESIDENTES EN OTROS PAÍSES DE LA ZONA EURO		
B.1. Instituciones financieras monetarias (S.12)	1. EUROSISTEMA ⁵ (excepto Banco de España)	
	2. OTRAS INSTITUCIONES FINANCIERAS MONETARIAS	
B.2. Administraciones Públicas (S.13)	1. ADMINISTRACIÓN CENTRAL (S.1311)	
	2. OTRAS ADMINISTRACIONES PÚBLICAS	1. Administración regional (S.1312) 2. Administración local (S.1313) 3. Administraciones de seguridad social (S.1314)
B.3. Otros sectores residentes	1. INSTITUCIONES FINANCIERAS NO MONETARIAS ² (S123+S124)	
	2. EMPRESAS DE SEGUROS Y FONDOS DE PENSIONES (S.125)	
	3. SOCIEDADES NO FINANCIERAS ³ (S.11)	
	4. HOGARES E INSTITUCIONES SIN FINES DE LUCRO ⁴ (S.14+S.15)	
B. RESTO DEL MUNDO		
C.1. Bancos		
C.2. Agencias no Bancarias	1. ADMINISTRACIONES PÚBLICAS	
	2. OTROS RESIDENTES	
Por memoria		
I. Instituciones financieras residentes en España (A.1+A.3.1+A.3.2)		
II. Instituciones financieras residentes en otros países de la zona del euro (B.1+B.3.1+B.3.2)		

NOTA GENERAL: Los códigos que figuran detrás de las principales agrupaciones (S.12, S.13, ...) son los del Sistema Europeo de Cuentas 1995 (SEC95), aprobado por el Reglamento (CE) N° 2223/96 del Consejo, de 25 de junio de 1996. 3. Públicas y privadas. 4. ISFL al servicio de los hogares. 5. El Eurosistema está formado por el Banco Central Europeo y los bancos centrales nacionales de la zona del euro.

Esquema de sectorización 2

AGRUPACIONES INSTITUCIONALES UTILIZADAS EN LOS ESTADOS DE SUPERVISIÓN (CAPÍTULO 4)		
A. SECTORES RESIDENTES		
A.1. Sistema crediticio	A.1.1. BANCO DE ESPAÑA	
	A.1.2. ENTIDADES DE DEPÓSITO	<i>A.1.2.1. Bancos A.1.2.2. Cajas de ahorros A.1.2.3. Cooperativas de crédito</i>
	A.1.3. ESTABLECIMIENTOS FINANCIEROS DE CRÉDITO	
	A.1.4. INSTITUTO DE CRÉDITO OFICIAL	
A.2. Administraciones Públicas	A.2.1. ADMINISTRACIÓN CENTRAL	<i>A.2.1.1. Estado A.2.1.2. Organismos de la Administración Central</i>
	A.2.2. ADMINISTRACIONES TERRITORIALES	<i>A.2.2.1. Comunidades Autónomas y sus Organismos A.2.2.2. Corporaciones Locales y sus Organismos</i>
	A.2.3. ADMINISTRACIONES DE SEGURIDAD SOCIAL	
A.3. Otros sectores Residentes	A.3.1. OTROS INTERMEDIARIOS FINANCIEROS, INCLUIDOS EMPRESAS DE SEGUROS Y FONDOS DE PENSIONES	
	A.3.2. AUXILIARES FINANCIEROS	
	A.3.3. SOCIEDADES NO FINANCIERAS PÚBLICAS ¹ Y PRIVADAS	
	A.3.4. PERSONAS FÍSICAS (HOGARES O FAMILIAS)	
	A.3.5. INSTITUCIONES PRIVADAS SIN FINES DE LUCRO	
B. SECTOR EXTERIOR		

1. Incluye, además, los organismos autónomos comerciales y similares.

Esquema de sectorización 3

AGRUPACIONES INSTITUCIONALES UTILIZADAS EN LOS CUADROS DE CONTABILIDAD NACIONAL (INCLUIDAS CUENTAS FINANCIERAS DE LA ECONOMÍA ESPAÑOLA)		
S.1. ECONOMÍA NACIONAL		
S.11. Sociedades no Financieras		
S.12. Instituciones financieras	S.121/S.122. INSTITUCIONES FINANCIERAS MONETARIAS	S.121. <i>Banco de España</i> S.122. <i>Otras instituciones financieras monetarias</i>
	S.123/S.125. INSTITUCIONES FINANCIERAS NO MONETARIAS	S.123. <i>Otros intermediarios financieros, excepto Empresas de seguros y fondos de pensiones</i> S.124. <i>Auxiliares financieros</i> S.125. <i>Empresas de seguros y fondos de pensiones</i>
S.13. Administraciones Públicas	S.1311. ADMINISTRACIÓN CENTRAL	
	S.1312. COMUNIDADES AUTÓNOMAS	
	S.1313. CORPORACIONES LOCALES	
	S.1314. ADMINISTRACIONES DE SEGURIDAD SOCIAL	
S.14/S.15. Otros sectores residentes: Hogares e instituciones sin fines de lucro al servicio de los hogares	S.14. HOGARES	
	S.15. INSTITUCIONES SIN FINES DE LUCRO AL SERVICIO DE LOS HOGARES	
S.2. RESTO DEL MUNDO		

APÉNDICE 3 NOTAS METODOLÓGICAS

NOTA METODOLÓGICA DEL CAPÍTULO 10

EMPRESAS DE SEGUROS Y FONDOS DE PENSIONES

Introducción

De acuerdo con lo establecido en el SEC 95, el conjunto de Empresas de seguros y los fondos de pensiones constituyen en subsector dentro del sector de Instituciones financieras. La inclusión de estas entidades dentro del sector de Instituciones financieras se deba, fundamentalmente, a que el ejercicio de su actividad principal, que es la cobertura de riesgos, conlleva una importante labor de intermediación de recursos financieros desde unos sectores a otros. A lo largo de los últimos años, la actividad de este subsector ha ido creciendo significativamente, evolución que cabe atribuir no solo al aumento del deseo de la población de cubrir los distintos tipos de riesgos que ofrecen estas entidades, sino también a la utilización creciente de determinada gama de productos con una finalidad de ahorro.

En los siguientes epígrafes de esta nota se informa de los distintos grupos de agentes que integran este subsector (epígrafe 2), de las fuentes de información utilizadas y de la disponibilidad de datos (epígrafe3) y de la información concreta que contienen los diferentes cuadros que componen este capítulo (epígrafe 4).

Los agentes que integran el subsector

Este subsector comprende cuatro grupos de agentes diferentes: las Empresas de seguros privados, las Mutualidades de previsión social, el Consorcio de Compensación de Seguros y los Fondos de pensiones, todos ellos bajo la supervisión de la Dirección General de Seguros y Fondos de Pensiones (DGSFP).

- **Las Empresas de seguros privados** recogen la actividad de las sociedades anónimas –cuyo capital puede ser solo español, solo extranjero o mixto-, las mutuas de seguros privados, las delegaciones en España de empresas de seguros extranjeras y las empresas reaseguradoras residentes en España (1).
- **Las mutualidades de previsión social** son entidades privadas de carácter benéfico, creadas generalmente por determinados colectivos como una forma de apoyo corporativo (otorgan prestaciones de pequeña cuantía por fallecimiento, nacimiento, etc. Y conceden pequeños préstamos). Son entidades autónomas de los colectivos (empresas, asociaciones, etc.) en cuyo ámbito nacen y su es complementar las pensiones de la Seguridad Social. Sus recursos principales son las aportaciones directas de los asociados o de otras personas o entidades protectoras. Estas entidades pueden tener carácter voluntario u obligatorio (la afiliación de los asociados está vinculada de forma obligatoria a la pertenencia de estos a un colegio profesional, colectivo o empresa). En este grupo están incluidas las denominadas “Cajas de pensiones sustitutorias”, que existieron hasta 1984 en el sistema asegurador español. Estas cajas se constituían por determinados colectivos con la finalidad de actuar como sustitutorias del régimen de la Seguridad Social. Al establecer la disposición adicional quinta de la Ley de Presupuestos para 1984 el traspaso obligatorio de los colectivos cubiertos por estas cajas (tanto jubilados como empleados todavía en activo) a la Seguridad Social, estas entidades pasaron a desempeñar un papel complementario de la seguridad social, estatus que siguen manteniendo en la actualidad.
- **El Consorcio de Compensación de Seguros (CCS)** es una entidad de derecho público con personalidad jurídica propia, cuyo objeto es cubrir los riesgos extraordinarios sobre personas y bienes. Se financia fundamental mente con los recargos establecidos sobre las primas pagadas por los tomadores de cualquier tipo de seguro, con las ayudas y préstamos que recibe del Estado y con primas directas. Además, actúa como agente del Estado ante la Compañía Española de Crédito a la Exportación (CESCE), que es la empresa pública de seguros privados que gestiona, por cuenta del Estado, la cobertura de los riesgos políticos y de determinados riesgos comerciales de las exportaciones españolas. Esta última actividad del CCS no se incluye en las series, ya que se imputa directamente al Estado.
- **Los fondos de pensiones** son los Fondos creados al amparo de la Ley 8/1987, de 8 de junio. Son patrimonios separados e independientes de las entidades que los promueven, y carecen de personalidad jurídica. Estos patrimonios están integrados por los recursos afectos a las finalidades establecidas en los planes de pensiones adscritos. Su administración está encomendada a una entidad gestora y a un depositario, bajo la supervisión de una comisión de control. Estos Fondos se denominan usualmente “Fondos de pensiones autónomos” o externos, en contraposición a los “Fondos de pensiones no autónomos” o internos, que son los constituidos por determinadas entidades de crédito y sociedades no financieras mediante dotaciones a fondos de provisión o reservas internas. Los Fondos internos figuran dentro del balance de los sectores o subsectores que los han constituido (Otras instituciones financieras y Sociedades no financieras) y representan un pasivo frente a los trabajadores (Hogares) con derechos sobre los mismos. Normalmente, en el activo del balance no figura ninguna adscripción diferenciada de activos para cubrir los citados derechos pasivos.

Fuentes y disponibilidad de información

- **Empresas de seguros privados**
La fuente principal de datos son los balances anuales y otras informaciones complementarias que las empresas de seguros remiten a la DGSFP y que esta publica anualmente en sus memorias. Los datos anuales, para el total de esta agrupación, están disponibles desde 1962, y corresponden a tres planes contables distintos (1962-1982, 1983-1997 y 1998 en adelante). En consecuencia, la elaboración de las series históricas ha requerido la realización de los correspondientes enlaces por parte del Banco de España, Este ejercicio se ha realizado adaptando la información de los dos planes anteriores al de 1998, sin que se hayan producido rupturas en las series que merezca la pena resaltarse. Por un lado, las diferencias atribuibles a la distinta cobertura, según los años, señalada en

la nota a pie de página núm. 1, eran pequeñas en el momento de realizarse dicho enlace y, por otro lado, las restantes diferencias por cambio de plan contable fueron, asimismo, reducidas. Además, para una muestra de entidades cuyas provisiones técnicas de seguros suponen el 98% del total, aproximadamente, se dispone de información trimestral desde 1986, aunque son algunas limitaciones. Concretamente, esta información trimestral no incluye datos de las entidades reaseguradoras y no se dispone de datos para los trimestres de 1990 y para los tres primeros de 1998, por lo que estos trimestres figuran como no disponibles en las series históricas.

– **Mutualidades de previsión social**

Se dispone de información desde 1970, con distinto contenido y a partir de las siguientes fuentes:

- Para el período 1970-1984 los datos provienen de los balances individuales de las propias entidades y de información parcial y heterogénea del Ministerio de Trabajo y Seguridad Social (del que dependieron hasta 1984) y del Ministerio de Economía. A partir de estos datos, el Banco de España ha estimado las correspondientes series.
- Para el período 1985-1997, inclusive, se dispone de datos de las memorias estadísticas anuales de la DGSFP que integran la información correspondiente a las mutualidades de ámbito nacional, bajo la supervisión de dicha Dirección General, y la información de las entidades bajo supervisión de las Comunidades Autónomas, tras el traspaso de las competencias en esta materia.
- Para 1998 las series recogen únicamente los datos de las Mutualidades de previsión social de ámbito nacional, procedentes de las memorias trimestrales de la DGSFP, y de las entidades de Cataluña y del País Vasco, información proporcionada directamente por la Generalidad de Cataluña y del Gobierno Vasco.
- Desde 1999 las series son estimaciones del Banco de España a partir de los datos de las memorias de la Confederación Española de Mutualidades. Estas estimaciones se sustituirán por los datos oficiales a medida que se vaya disponiendo de los mismos.

– **Consortio de Compensación de Seguros**

Para el período 1970- 1982 la disponibilidad de datos es parcial y procede de diversas fuentes, principalmente de los tres organismos que en 1982 se refundieron constituyendo el actual CCS: el propio CCS, el Fondo Nacional de Garantía y el Seguro Obligatorio de Viajeros. A partir de esta información, el Banco de España ha estimado las correspondientes series históricas. Desde 1983 los datos provienen de las memorias anuales del propio Consorcio.

– **Fondos de pensiones externos**

Se dispone de datos desde que estos Fondos comenzaron a constituirse, en el año 1998. La fuente de los mismos son las memorias estadísticas anuales que publica la DGSFP.

Información que contienen los diferentes cuadros del capítulo

El capítulo comienza con un cuadro (10.A) de conciliación o cruce entre las diferentes rúbricas del balance anual que los distintos agentes que componen este subsector envían a la DGSFP por razones de supervisión y los instrumentos que, siguiendo la metodología del SEC95, recogen las Cuentas Financieras de la Economía Española (CFEE). La conciliación se realiza entre el balance del último año publicado por la DGSFP y las CFEE referidas a ese mismo año.

Al analizar este cuadro hay que tener en cuenta dos cuestiones importantes:

- Para algunas rúbricas no se toma el dato del balance como dato para las CFEE, sino que se toman los datos de fuentes alternativas disponibles para las mismas rúbricas, atendiendo el orden de jerarquización de fuentes estadísticas que rige en la elaboración de las CFEE (el dato de las empresas de seguros y fondos de pensiones se subordina al procedente de otras fuentes). La diferencia entre los dos datos se recoge en la denominada “diferencia por jerarquización”, que figura de forma explícita en la columna 9 del cuadro. Esta diferencia se da en los casos de los depósitos y de los préstamos frente a las Entidades de crédito, que se toman de estas últimas, y en los depósitos (por motivos distintos del reaseguro) frente al Resto del Mundo, que se toman de Balanza de pagos. También se incluyen en este concepto las diferencias debidas a la distinta delimitación de las rúbricas Otras cuentas pendientes de cobro/pago, en las CFEE, y el Resto de activos/pasivos del balance de las empresas de seguros y fondos de pensiones.
- Las rúbricas de valores de las CFEE se recogen a precios de mercado, según establece el SEC95. Dado que en los balances de los distintos agentes no se aplica este criterio, surge una “diferencia de valoración”, que figura, explícitamente, en la columna 10 del cuadro.

Los restantes cuadros recogen, en forma de series históricas, la información contable- administrativa procedente de la DGSFP, las Comunidades Autónomas que suministran datos y el CCS, y se corresponde con la primera fila del cuadro 10.A (2). El cuadro 10.1 tiene por finalidad proporcionar una visión global de la importancia relativa de cada uno de los cuatro grupos de entidades que integran el subsector a través del total de su balance y de la partida más relevante del mismo: las provisiones técnicas y los fondos propios, en el caso de los fondos de pensiones. A continuación, los cuadros 10.2 a 10.6 proporcionan determinados detalles del activo y del pasivo del balance del total del subsector (cuadro 10.2) y de cada uno de los grupos de agentes que lo componen (cuadros 10.3 a 10.6). La estructura de todos estos cuadros es idéntica, por lo que ha sido preciso realizar alguna adaptación, de carácter menor, al formato de balance que cada grupo de agentes remite a la DGSFP.

Notas

- Hasta 1997 (inclusive), las series anuales que se presentan incluyen la actividad en España de las empresas residentes en España (es decir, tanto las de nacionalidad española como las sucursales de entidades extranjeras); desde entonces no se incluye la información del negocio asegurador realizado en España por sucursales con sede social en otros países de la UE, dado que, en el marco jurídico vigente, no se prevé la remisión de datos por parte de estas sucursales. En cuanto a las series trimestrales, a partir del primer

trimestre de 1996 recogen la actividad tanto en España como en el extranjero de las entidades de nacionalidad española. Además, a partir de 1998, al igual que las series anuales y por el mismo motivo estas series no incluyen la actividad en España de las sucursales de entidades con sede social en otros países de la UE.

- Las series históricas con el enfoque de las CFEE (última columna del cuadro 10.A) están disponibles en la publicación Cuentas financieras de la economía española.

NOTA METODOLÓGICA

LA DEUDA DE LAS ADMINISTRACIONES PÚBLICAS (AAPP) ELABORADA SEGÚN LA METODOLOGÍA DEL PROTOCOLO DE DÉFICIT EXCESIVO (PDE)

Introducción

Entre las funciones que el Banco de España tiene atribuidas por la legislación española y, en concreto, por la Ley de Autonomía del Banco de España y por los sucesivos Planes Estadísticos Nacionales aparece, de forma destacada, la elaboración de un conjunto de estadísticas, entre las que se incluye la deuda pública según el Protocolo de Déficit Excesivo (PDE). Así, el Banco de España publica en Internet regularmente información trimestral sobre la deuda pública en su Boletín Estadístico.

Esta nota describe la metodología utilizada en la elaboración de la deuda PDE. En el apartado que sigue a esta introducción, se exponen los diferentes conceptos de deuda o endeudamiento que suelen manejarse, dependiendo del contexto al que estén referidos. Seguidamente, en el apartado 3, se proporciona una descripción de la metodología aplicada. Finalmente, el apartado 4 detalla la información que publica el Banco de España.

Distintos conceptos de endeudamiento

En el marco de la actividad económica de cualquier agente, los gastos (incluida la adquisición neta de activos financieros) que no se financian con los ingresos corrientes y de capital deben financiarse mediante la contracción neta de pasivos. Esta generación de pasivos se suele denominar deuda o endeudamiento; no obstante, es necesario distinguir entre la contracción de pasivos en un período de tiempo (flujos) y el saldo en circulación de estos pasivos en un momento determinado (saldos). Por ello, formalmente se denomina variación neta de pasivos a los flujos (operaciones del período), y deuda o endeudamiento o pasivos en circulación, a los saldos. Dentro de esta definición general de endeudamiento se inscriben distintos conceptos, delimitados por los instrumentos incluidos y por los métodos de valoración de éstos, y que, por tanto, deben ser contemplados junto a la propia definición general. En este epígrafe se describe la diferente cobertura de los principales conceptos de endeudamiento que se utilizan frecuentemente y se facilita, mediante el esquema 1, una comparación entre ellos.

1. Pasivos totales

Es el concepto de endeudamiento más amplio posible, y es el reflejado en las Cuentas Financieras de la Economía Española (CFEE), publicación trimestral del Banco de España con un grado importante de detalle (<http://www.bde.es/webbde/es/estadis/ccff/ccff.html>). En su capítulo 2 se presentan las operaciones financieras (flujos) y los activos financieros y pasivos (saldos) para todos los sectores, y subsectores en los que se ha clasificado la economía, entre ellos las AAPP. Así, en este caso concreto, las CFEE informan sobre la actividad financiera de estas Administraciones de una forma completa, coherente e integrada con el resto de los sectores y subsectores de la economía y con las operaciones no financieras de las propias AAPP; por tanto, sirven como marco de referencia global para analizar la actividad financiera de éstas en su conjunto. El concepto de endeudamiento que proporciona esta publicación es el más amplio posible, porque comprende la totalidad de los pasivos contraídos por las AAPP, independientemente de su naturaleza (emisión de moneda, valores distintos de acciones, participaciones, créditos no comerciales, a corto y a largo plazo, en euros y en monedas distintas del euro, créditos comerciales y otras obligaciones pendientes de pago). En cuanto a la valoración de los pasivos incluidos en este concepto, se sigue la metodología que establece el Sistema Europeo de Cuentas Económicas Integradas de 1995 (SEC 95) descrita en la nota metodológica de las CFEE que se difunde en la página web del Banco de España (<http://www.bde.es/webbde/SES/Secciones/Publicaciones/PublicacionesSerias/NotasEstadisticas/07/Fic/nest05.pdf>) y que se caracteriza por utilizar los valores de mercado en la valoración de los saldos y flujos de los pasivos materializados en valores distintos de las acciones.

La variación de este endeudamiento se explica por: a) La necesidad neta de financiación, es decir, los gastos no financieros menos los ingresos no financieros, según el criterio de la Contabilidad Nacional, que, a su vez, debe seguir las normas del SEC 95; b) El incremento neto de activos financieros; y, c) Los ajustes por cambios de valoración (que se producen, por ejemplo, en el caso de los valores distintos de acciones y los pasivos en monedas distintas del euro).

2. Deuda elaborada según el PDE

Este concepto de endeudamiento no es tan amplio como el anterior. El Banco de España publica un detalle pormenorizado de este concepto de deuda sobre cada uno de los subsectores que componen las AAPP y se difunde con un menor desfase temporal que las CFEE. Asimismo, proporciona un detalle por instrumentos muy completo ya que distingue:

- Efectivo y depósitos (emisión de moneda metálica)
- Valores distintos de acciones
 - a) En euros, por plazos en origen:
 - a corto plazo
 - a medio y largo plazo
 - b) En monedas distintas del euro
- Préstamos y créditos
 - a) Concedidos por entidades de crédito residentes, tanto en euros como en monedas distintas del euro, por plazos en origen.
 - a corto plazo (igual o inferior a 12 meses)
 - a medio y largo plazo (superior a 12 meses)
 - b) Concedidos por no residentes, tanto en euros como en monedas distintas del euro (Resto del mundo)

El concepto de “Deuda elaborada según el PDE” se diferencia del concepto de “Pasivos totales” en que no incluye los pasivos de las AAPP en poder de otras AAPP ni los créditos comerciales y otras cuentas pendientes de pago. Además, los métodos de valoración de los pasivos que se aplican en la deuda elaborada según el PDE son los que se describen en el apartado 3.

Esquema 1

Administraciones Públicas: diferentes conceptos de endeudamiento

Estructura porcentual a 31.12.2010

Instrumentos		Pasivos totales	Deuda elaborada según el PDE
Efectivo y depósitos		0,4%	0,4 %
Valores distintos de acciones	Valores en poder de AAPP	7,6%	
	Resto de valores (corto, medio y largo plazo)	65,6%	65,6%
Créditos no comerciales a largo plazo en poder de AAPP		2,1%	
Otros créditos no comerciales a largo plazo		12,1%	12,1%
Créditos no comerciales a corto plazo		1,0%	1,0%
Créditos comerciales y otros pasivos		11,2%	
Porcentaje respecto al total de pasivos		100%	79,1%

Estos dos conceptos de endeudamiento no son los únicos posibles. También se han defendido otras definiciones para valorar este aspecto de las finanzas públicas como, por ejemplo, que a la deuda bruta, que es como se contempla ésta en los dos conceptos que recoge este epígrafe, habría que deducirle el saldo de activos financieros puesto que hay que distinguir cuando un agente económico aumenta su endeudamiento para financiar déficit de cuando lo hace para adquirir activos financieros. Cualquier concepto de endeudamiento tiene su significado y es válido para el análisis económico, siempre que se especifique con detalle el ámbito al que va referido. No obstante, se considera de interés resaltar es que el concepto de deuda elaborada según el PDE tiene la virtud de estar definido según normas homogéneas de obligado cumplimiento para todos los países de la UE y estar sometido a un escrutinio minucioso por parte de la Comisión europea (Eurostat), por tanto, es comparable entre los distintos Estados miembros de la UE. Esto no sucede con cualquier definición establecida con criterios de un solo país. Además, el concepto de deuda elaborada según el PDE es útil a nivel práctico dado que, por un lado, es aquel cuyos datos se publican con menor desfase temporal y, por otro lado, su evolución constituye una buena *proxy* de los pasivos totales. Por su parte, los pasivos totales es el concepto de deuda utilizado en las cuentas financieras que elaboran todos los Estados miembros de la UE.

El endeudamiento según el Protocolo de Déficit Excesivo (PDE)

La definición de este endeudamiento está regulada por el Reglamento (CE) n° 479/2009 del Consejo, de 25 de mayo de 2009, el cual remite, a su vez, al SEC para delimitar los principales términos que se utilizan. Este reglamento ha modificado el 3605/93 de 22 de noviembre de 1993. Entre otras cosas, esta normativa obliga a los Estados miembros de la UE a enviar a la Comisión Europea y, concretamente, a Eurostat, dos veces al año (a finales de marzo y a finales de septiembre) los datos de esta definición de deuda por subsectores y con un amplio detalle sobre determinados conceptos y operaciones. Estos envíos de datos se conocen como Notificaciones de la deuda PDE¹.

A los efectos que interesan en esta nota, el Reglamento 479/2009, al igual que su antecesor, el 3605/93, especifica los conceptos de AAPP y deuda pública de la forma siguiente:

1. Ámbito institucional de las AAPP

¹ Es preciso aclarar que la versión del SEC vigente hasta la Notificación PDE de septiembre de 1999 inclusive fue la segunda edición, publicada en 1979 (SEC 79). A partir de la Notificación PDE de marzo de 2000, el SEC en vigor es el correspondiente a 1995 (SEC 95). Resulta interesante señalar que esta nueva versión del SEC es el primer sistema de cuentas nacionales que se implanta mediante un texto legal, concretamente, por el Reglamento (CE) n° 2223/96 del Consejo, de 25 de junio de 1996 (denominado Reglamento SEC 95) y constituye, por tanto, una obligación legal para los países de la UE. La edición anterior del SEC suponía únicamente una “recomendación” a los países para elaborar cuentas nacionales lo más homogéneas posibles.

El Reglamento 479/2009 especifica que el sector AAPP comprende los subsectores: Administración central, Comunidades autónomas, Corporaciones locales, y, Administraciones de seguridad social, con exclusión de las operaciones comerciales, según se definen en el SEC 95. La exclusión de las operaciones comerciales significa que el sector AAPP abarca, exclusivamente, las unidades institucionales que producen, como función principal, servicios no destinados a la venta.

En el caso de España, el sector AAPP se compone de los cuatro subsectores siguientes:

- La **Administración Central**, constituido por unidades institucionales que tienen competencias generales en todo el territorio nacional y que, en España, está formado por el Estado, por los Organismos de la Administración central y por las empresas que se clasifican como Administración Central.
- Las **Comunidades Autónomas**, que Incluye los órganos de gobierno de las Comunidades Autónomas y los Organismos autónomos de carácter administrativo y similares. En esta última agrupación se incluyen las universidades dependientes de cada Comunidad y, también, las empresas que se clasifican como Comunidades Autónomas.
- Las **Corporaciones Locales**, constituidas por los Ayuntamientos, Diputaciones y Cabildos, sus mancomunidades y agrupaciones, Ciudades Autónomas (Ceuta y Melilla) y los organismos autónomos de carácter administrativo y similares dependientes.
- Las **Administraciones de Seguridad Social**, que incluye las unidades institucionales de naturaleza jurídica y ámbito territorial diversos que llevan a cabo funciones relacionadas con la provisión de prestaciones sociales. Desde el primer trimestre del año 2000, de acuerdo con la sectorización de la Base 2000 y de la Base 2008 de la Contabilidad Nacional de España que elabora el INE, las unidades que realizan funciones de Seguridad Social financiadas mediante los impuestos generales (fundamentalmente la Sanidad) se clasifican junto con las unidades de las que dependen en los subsectores Administración Central, Comunidades Autónomas y Corporaciones Locales, mientras que las unidades que realizan funciones de Seguridad Social financiadas mediante cotizaciones sociales se clasifican en el subsector Administraciones de Seguridad Social.

Todos estos subsectores tienen dos características básicas: a) están constituidos por unidades institucionales cuya función principal es producir bienes y servicios no destinados a la venta, y/o efectuar operaciones de redistribución de la renta y la riqueza nacionales; y, b) sus recursos principales proceden de pagos obligatorios efectuados por otras unidades institucionales, y no de la venta de su producción.

Dicho de otro modo, para decidir si una unidad institucional ha de incluirse o no en el sector AAPP han de tenerse en cuenta dos criterios: el jurídico institucional (determinación de si una unidad es un productor público o privado) y el económico, según la naturaleza de la producción (determinación de si una unidad es un productor de mercado o no de mercado). Atendiendo al primer criterio, se incluyen como públicas aquellas unidades institucionales controladas por las AAPP. Atendiendo al segundo criterio, se consideran productores de mercado a aquellas unidades institucionales que cubran más del 50% de sus costes de producción con los ingresos procedentes de la venta de sus productos. Este segundo criterio implica, de hecho, supeditar el criterio jurídico al económico a la hora de incluir o excluir a las unidades institucionales en el sector AAPP y sus subsectores, ya que puede ocurrir que una unidad sea de naturaleza comercial desde la óptica jurídica pero no cumpla la regla del 50% en cuyo caso se sectorizará dentro de las AAPP.

2 Concepto de deuda pública

El Reglamento 479/2009 establece que por deuda pública se entiende el valor nominal total de las obligaciones brutas del sector AAPP pendientes a final de año, a excepción de las obligaciones representadas por activos financieros que estén en manos del propio sector. El valor nominal se corresponde con el valor facial. En el caso de obligaciones indexadas, el reglamento especifica que su valor nominal corresponderá a su valor facial ajustado en función del incremento del capital derivado de la indexación acumulado al final de año.

En cuanto a los instrumentos financieros que deben incluirse, la deuda pública estará constituida por las obligaciones de las AAPP en las siguientes categorías, conforme a las definiciones del SEC 95: Efectivo y depósitos, títulos que no sean acciones, con exclusión de los productos financieros derivados, y préstamos.

Por lo que se refiere a las obligaciones denominadas en divisas dicho reglamento establece que deberán convertirse a la moneda nacional al tipo de cambio representativo del mercado registrado el último día laborable de cada año.

En el caso de España, los instrumentos y las fuentes estadísticas utilizadas se recogen en el esquema 2 siguiente:

Esquema 2
Instrumentos y fuentes

Instrumentos (pasivos)		Fuente estadística
Efectivo y depósitos: emisión de moneda metálica		Banco de España.
Valores distintos de acciones: valores negociables representativos de deuda	Valores a corto plazo emitidos en euros	Banco de España. Información recopilada por el Banco de España a través de: -Secretaría General del Tesoro y Política Financiera -Boletines oficiales del Estado y de las Comunidades Autónomas -Comisión Nacional del Mercado de Valores. -IBERCLEAR y Bolsas de valores Para las emisiones en monedas distintas del euro se utiliza información de la Balanza de pagos y datos de agencias especializadas como por ejemplo Reuters.
	Valores a largo plazo emitidos en euros	
	Valores emitidos en monedas distintas del euro	
Créditos concedidos por las Instituciones Financieras residentes		Información recopilada a través de la Central de Información de Riesgos (CIR) del Banco de España, obtenida de las declaraciones de las entidades de crédito prestamistas de los riesgos crediticios superiores a 6 mil euros. Para el Estado, Secretaría General del Tesoro y Política Financiera.
Créditos concedidos por el Resto del Mundo		Estadísticas de créditos y préstamos concedidos por no residentes a partir de las comunicaciones que, con fines estadísticos, tienen obligación de remitir al Departamento de Estadística del Banco de España los prestatarios o las entidades de crédito residentes por cuenta de éstos, en cuanto a los cobros y pagos que se produzcan a través suyo a lo largo de la vida del préstamo. Para el Estado, Secretaría General del Tesoro y Política Financiera.

Las reglas de valoración utilizadas son las siguientes: los valores distintos de acciones tanto a corto plazo como a medio y largo plazo se computan por su valor nominal; en los créditos se incluye únicamente la parte dispuesta. En ambos casos, cuando la moneda en que se realiza la emisión de valores distintos de acciones o se contrata el crédito es distinta del euro, su conversión a euros se lleva a cabo aplicando a la moneda en la que originalmente se han emitido los valores distintos de acciones o contratado el crédito el tipo de cambio de esa moneda al final del período al que va referido el saldo vivo.

De lo señalado hasta aquí se deduce que las estadísticas del Banco de España reflejan una estimación del endeudamiento representado en valores distintos de acciones y créditos no comerciales a partir de fuentes en su mayoría exógenas a las administraciones y organismos cuya deuda se calcula. Esta razón explica que los montantes obtenidos para cada una de estas administraciones puedan no coincidir exactamente con los que constan en los registros internos de las mismas que, obviamente, son la mejor fuente del endeudamiento de cualquier administración. No obstante, para compensar esta limitación, se realizan contrastes mensuales en el caso del Estado y trimestrales en el caso de las Comunidades Autónomas y principales Corporaciones Locales (Ayuntamientos con más de 500.000 habitantes) con la información de sus propios registros internos.

Difusión de la información sobre deuda pública en el Boletín Estadístico del Banco de España.

El Banco de España, en los capítulos 11 a 14 del Boletín Estadístico que se publica en su página de Internet, difunde información sobre la deuda de las AAPP, es decir, de las unidades institucionales clasificadas en el sector AAPP, y, de forma separada, sobre la deuda de las unidades dependientes de las AAPP (productores públicos) no clasificadas como AAPP. Este conjunto de unidades se denomina genéricamente Empresas Públicas y su deuda no está sujeta (es decir, no está incluida en el ámbito del) PDE, por lo que no se incluye en las Notificaciones a la Comisión Europea a que se refiere ese procedimiento.

Las estadísticas del Banco de España proporcionan el endeudamiento de las AAPP tanto en cifras absolutas como en términos relativos respecto al PIB. Se aplica el PIB nacional para la deuda total del sector y sus subsectores y el PIB regional para obtener la ratio correspondiente a cada una de las Comunidad Autónomas. En ambos casos, la fuente del PIB son las publicaciones Contabilidad Nacional de España (CNE) y Contabilidad Regional de España (CRE) del Instituto Nacional de Estadística. No obstante, dado que los datos del PIB regional se actualizan con retraso respecto a los del PIB nacional, para

cada Comunidad Autónoma consiste en distribuir el PIB nacional de la CNE de acuerdo con la estructura del PIB regional del último año disponible. Aunque este procedimiento puede generar distorsiones en los agregados regionales, en la medida en la que no todas las Comunidades crecen a la misma tasa, no se estima que esta limitación altere significativamente los ratios sobre el PIB de cada Comunidad Autónoma.

Los cuadros del Boletín Estadístico que contienen información sobre deuda pública son los siguientes:

Capítulo 11. Administraciones Públicas

- 11.3. Pasivos en circulación y deuda según el Protocolo de Déficit Excesivo. Valores absolutos
- 11.4. Pasivos en circulación y deuda según el Protocolo de Déficit Excesivo. Porcentajes del PIB pm
- 11.8. Deuda de las AAPP por instrumentos
- 11.9. Deuda de las AAPP por sectores de contrapartida y monedas
- 11.10. Deuda de las Empresas Públicas por administraciones propietarias

Capítulo 12. Administración Central y Administraciones de la Seguridad Social

Administración Central

- 12.6. Deuda por instrumentos
- 12.7. Estado: Deuda por instrumentos
- 12.8. Otras unidades institucionales que se clasifican como Administración Central: Deuda por instrumentos
- 12.9. Deuda de las Empresas Públicas dependientes de la Administración Central
- 12.16. Deuda de las Administraciones de Seguridad Social por instrumentos

Capítulo 13. Comunidades Autónomas

- 13.6. Deuda. Resumen general
- 13.7. Deuda por instrumentos
- 13.8. Deuda por agrupaciones institucionales
- 13.9. Deuda por Comunidades Autónomas. Valores absolutos
- 13.10. Deuda por Comunidades Autónomas. Ratio deuda / PIB
- 13.11. Deuda de las Empresas Públicas dependientes de Comunidades Autónomas. Valores absolutos
- 13.12. Deuda de las Empresas Públicas dependientes de Comunidades Autónomas. Ratio deuda/PIB

Capítulo 14. Corporaciones Locales

- 14.6. Deuda. Resumen general
- 14.7. Deuda por instrumentos
- 14.8. Deuda por tipos de Corporaciones Locales: Valores absolutos y ratio deuda / PIB