

**BOLETÍN ESTADÍSTICO**

**04/2008**

BANCO DE **ESPAÑA**  
Eurosisistema





La recepción de información estadística para elaborar este trabajo se ha cerrado el 30 de abril de 2008.

*The closing date for the receipt of the statistical data used in this publication was 30 April 2008.*

**El Banco de España difunde todos sus informes  
y publicaciones periódicas a través de la red Internet  
en la dirección <http://www.bde.es>.**

Se permite la reproducción para fines docentes o sin ánimo de lucro,  
siempre que se cite la fuente.

© Banco de España, Madrid, 2008  
ISSN: 1579 - 8631 (edición electrónica)

## SIGLAS, ABREVIATURAS Y SIGNOS UTILIZADOS

AAPP	Administraciones Públicas	IIC	Instituciones de Inversión Colectiva
AIAF	Asociación de Intermediarios de Activos Financieros	INE	Instituto Nacional de Estadística
BCE	Banco Central Europeo	INEM	Servicio Público de Empleo Estatal
BCN	Bancos Centrales Nacionales	INVERCO	Asociación de Instituciones de Inversión Colectiva y Fondos de Pensiones
BE	Banco de España	IPC	Índice de Precios de Consumo
BOE	Boletín Oficial del Estado	IPI	Índice de Producción Industrial
CBE	Circular del Banco de España	IPRI	Índice de Precios Industriales
CCAA	Comunidades Autónomas	IPSEBENE	Índice de Precios de Servicios y de Bienes Elaborados no Energéticos
CCLL	Corporaciones Locales	ISFLSH	Instituciones Sin Fines de Lucro al Servicio de los Hogares
CECA	Confederación Española de Cajas de Ahorros	IVA	Impuesto sobre el Valor Añadido
CEM	Confederación Española de Mutualidades	NEDD	Normas Especiales de Distribución de Datos del FMI
CFEE	Cuentas Financieras de la Economía Española	OBS	Obra Benéfico Social
CNAE	Clasificación Nacional de Actividades Económicas	OCDE	Organización de Cooperación y Desarrollo Económicos
CNE	Contabilidad Nacional de España	OIFM	Otras Instituciones Financieras Monetarias
CNMV	Comisión Nacional del Mercado de Valores	OM	Orden Ministerial
CNTR	Contabilidad Nacional Trimestral de España	OOAA	Organismos Autónomos
DEG	Derechos Especiales de Giro	OOAAPP	Otras Administraciones Públicas
DGSFP	Dirección General de Seguros y Fondos de Pensiones	OPEP	Organización de Países Exportadores de Petróleo
DGT	Dirección General de Tráfico	OSR	Otros Sectores Residentes
DGTFP	Dirección General del Tesoro y Política Financiera	PDE	Protocolo de Déficit Excesivo
EC	Entidades de Crédito	PEC	Pacto de Estabilidad y Crecimiento
EFC	Establecimientos Financieros de Crédito	PIB	Producto Interior Bruto
EONIA	Índice medio del tipo de interés del euro a un día (Euro Overnight Index Average)	PIB pm	Producto Interior Bruto a Precios de Mercado
EURIBOR	Tipo de interés de oferta de los depósitos interbancarios en euros (Euro Interbank Offered Rate)	PNB	Producto Nacional Bruto
EUROSTAT	Oficina de Estadística de las Comunidades Europeas	RD	Real Decreto
EPA	Encuesta de población activa	RM	Resto del mundo
FEDER	Fondo Europeo de Desarrollo Regional	SCLV	Sistema de Compensación y Liquidación de Valores
FEGA	Fondo Español de Garantía Agraria	SEC	Sistema Europeo de Cuentas
FEOGA	Fondo Europeo de Orientación y Garantía Agrícola	SICAV	Sociedad de Inversión de Capital Variable
FFPP	Fondos de Pensiones	SIFMI	Servicios de Intermediación Financiera Medidos Indirectamente
FIAMM	Fondos de Inversión en Activos del Mercado Monetario	SME	Sistema Monetario Europeo
FIM	Fondos de Inversión Mobiliaria	TAE	Tasa Anual Equivalente
FMI	Fondo Monetario Internacional	TEDR	Tipo Efectivo Definición Restringida
FMM	Fondos del Mercado Monetario	UE	Unión Europea
FOGASA	Fondo de Garantía Salarial	UEM	Unión Económica y Monetaria
FSE	Fondo Social Europeo	UE 15	Países componentes de la Unión Europea a 30.4.2004
IAPC	Índice Armonizado de Precios de Consumo	UE 25	Países componentes de la Unión Europea desde 1.5.2004
ICO	Instituto de Crédito Oficial	UE 27	Países correspondientes a la Unión europea desde 1.1.2007
IFM	Instituciones Financieras Monetarias	VNA	Variación Neta de Activos
IGAE	Intervención General de la Administración del Estado	VNP	Variación Neta de Pasivos

## SIGLAS DE PAÍSES Y MONEDAS

De acuerdo con la práctica de la UE, los países están ordenados según el orden alfabético de los idiomas nacionales.

BE	Bélgica	EUR (euro)
BG	Bulgaria	BGN (lev búlgaro)
CZ	República Checa	CZK (corona checa)
DK	Dinamarca	DKK (corona danesa)
DE	Alemania	EUR (euro)
EE	Estonia	EEK (corona estonia)
IE	Irlanda	EUR (euro)
GR	Grecia	EUR (euro)
ES	España	EUR (euro)
FR	Francia	EUR (euro)
IT	Italia	EUR (euro)
CY	Chipre	EUR (euro)
LV	Letonia	LVL (lats letón)
LT	Lituania	LTL (litas lituano)
LU	Luxemburgo	EUR (euro)
HU	Hungría	HUF (forint húngaro)
MT	Malta	EUR (euro)
NL	Países Bajos	EUR (euro)
AT	Austria	EUR (euro)
PL	Polonia	PLN (zloty polaco)
PT	Portugal	EUR (euro)
RO	Rumanía	RON (nuevo leu rumano)
SI	Eslovenia	EUR (euro)
SK	Eslovaquia	SKK (corona eslovaca)
FI	Finlandia	EUR (euro)
SE	Suecia	SEK (corona sueca)
UK	Reino Unido	GBP (libra esterlina)
JP	Japón	JPY (yen japonés)
US	EEUU	USD (dólar EEUU)

## ABREVIATURAS Y SIGNOS

M1	Efectivo en manos del público + Depósitos a la vista.
M2	M1 + Depósitos disponibles con preaviso hasta tres meses + Depósitos a plazo hasta dos años.
M3	M2 + Cesiones temporales + Participaciones en fondos del mercado monetario e instrumentos del mercado monetario + Valores distintos de acciones emitidos hasta dos años.
m€/me	Millones de euros.
mm	Miles de millones.
A	Avance.
P	Puesta detrás de una fecha [ene (P)], indica que todas las cifras correspondientes son provisionales. Puesta detrás de una cifra, indica que únicamente esta es provisional.
SO	Serie original.
SD	Serie desestacionalizada.
$T_j^i$	Tasa de la media móvil de $i$ términos, con $j$ de desfase, convertida a tasa anual.
$m_j$	Tasa de crecimiento básico de período $j$ .
M	Referido a datos anuales (1970 M) o trimestrales, indica que estos son medias de los datos mensuales del año o trimestre, y referido a series de datos mensuales, decenales o semanales, que estos son medias de los datos diarios de dichos períodos.
R	Referido a un año o mes (99 R), indica que existe una discontinuidad entre los datos de ese período y el siguiente.
...	Dato no disponible.
—	Cantidad igual a cero, inexistencia del fenómeno considerado o carencia de significado de una variación al expresarla en tasas de crecimiento.
0,0	Cantidad inferior a la mitad del último dígito indicado en la serie.

## ABBREVIATIONS

AIAF	Association of Securities Dealers	GFCF	Gross fixed capital formation
BCBS	Basel Committee on Banking Supervision	GNP	Gross national product
BE	Banco de España	GVA	Gross value added
BIS	Bank for International Settlements	HICP	Harmonised index of consumer prices
CBSO	Central Balance Sheet Data Office	IADB	Inter-American Development Bank
CCR	Central Credit Register	ICT	Information and communications technology
CEMLA	Center for Latin American Monetary Studies	IGAE	National Audit Office
CEPR	Centre for Economic Policy Research	IMF	International Monetary Fund
CNE	Spanish National Accounts	INE	National Statistics Institute
CNMV	National Securities Market Commission	INEM	National Public Employment Service
CPI	Consumer price index	INVERCO	Association of Collective Investment Institutions and Pension Funds
DGS	Directorate General of Insurance and Pension Funds	LIFFE	London International Financial Futures Exchange
EAGGF	European Agricultural Guidance and Guarantee Fund	MEFF	Financial Futures and Options Market
ECB	European Central Bank	MEFF RF	Fixed-income derivatives market
ECCO	ECB External Communications Committee	MEFF RV	Equity derivatives market
ECOFIN	Council of the European Communities (Economic and Financial Affairs)	MFI	Monetary financial institutions
EDP	Excessive Deficit Procedure	MMFs	Money market funds
EMU	Economic and Monetary Union	MROs	Main refinancing operations
EONIA	Euro overnight index average	NCBs	National central banks
EPA	Official Spanish Labour Force Survey	NPISHs	Non-profit institutions serving households
ERDF	European Regional Development Fund	OECD	Organisation for Economic Co-operation and Development
ESA 79	European System of Integrated Economic Accounts	OPEC	Organisation of Petroleum Exporting Countries
ESA 95	European System of National and Regional Accounts	PFs	Pension Funds
ESCB	European System of Central Banks	PPP	Purchasing power parity
EU	European Union	QNA	Quarterly National Accounts
EU-15	Countries making up the European Union as at 31/04/04	RoW	Rest of the World
EU-25	Countries making up the European Union as from 1/05/04	SCLV	Securities Clearing and Settlement Service
EU-27	Countries making up the European Union as from 1/01/07	SDRs	Special drawing rights
EUROSTAT	Statistical Office of the European Communities	SICAV	Open-end Investment Companies
FASE	Financial Accounts of the Spanish Economy	SMEs	Small and medium-sized enterprises
FDI	Foreign direct investment	TARGET	Trans-European Automated Real-time Gross settlement Express Transfer system
FIAMM	Money market funds	TFP	Total factor productivity
FIM	Securities funds	ULCs	Unit labour costs
FISIM	Financial Intermediation Services Indirectly Measured	VAT	Value added tax
GDI	Gross disposable income	XBRL	Extensible Business Reporting Language
GDP	Gross domestic product		

## COUNTRIES AND CURRENCIES

In accordance with Community practice, the EU countries are listed using the alphabetical order of the country names in the national languages.

BE	Belgium	EUR (euro)
BG	Bulgaria	BGN (Bulgarian lev)
CZ	Czech Republic	CZK (Czech koruna)
DK	Denmark	DKK (Danish krone)
DE	Germany	EUR (euro)
EE	Estonia	EEK (Estonia kroon)
IE	Ireland	EUR (euro)
GR	Greece	EUR (euro)
ES	Spain	EUR (euro)
FR	France	EUR (euro)
IT	Italy	EUR (euro)
CY	Cyprus	EUR (euro)
LV	Latvia	LVL (Latvian lats)
LT	Lithuania	LTL (Lithuanian litas)
LU	Luxembourg	EUR (euro)
HU	Hungary	HUF (Hungarian forint)
MT	Malta	EUR (euro)
NL	Netherlands	EUR (euro)
AT	Austria	EUR (euro)
PL	Poland	PLN (Polish zloty)
PT	Portugal	EUR (euro)
RO	Romania	RON (New Romanian leu)
SI	Slovenia	EUR (euro)
SK	Slovakia	SKK (Slovakian koruna)
FI	Finland	EUR (euro)
SE	Sweden	SEK (Swedish krona)
UK	United Kingdom	GBP (Pound sterling)
JP	Japan	JPY (Japanese yen)
US	United States	USD (US dollar)

## CONVENTIONS USED

M1	Notes and coins held by the public + sight deposits.
M2	M1 + deposits redeemable at notice of up to three months + deposits with an agreed maturity of up to two years.
M3	M2 + repos + shares in money market funds and money market instruments + debt securities issued with an agreed maturity of up to two years.
Q1, Q4	Calendar quarters.
H1, H2	Calendar half-years.
bn	Billions (10 <sup>9</sup> ).
m	Millions.
bp	Basis points.
pp	Percentage points.
...	Not available.
—	Nil, non-existence of the event considered or insignificance of changes when expressed as rates of growth.
0.0	Less than half the final digit shown in the series.







## NOVEDADES DEL PRESENTE BOLETÍN CHANGES INTRODUCED IN THIS EDITION

### **Nuevo Capítulo 16**

Hogares e instituciones sin fines de lucro al servicio de los hogares

Este capítulo, en proceso de elaboración, recogerá una síntesis de estadísticas referidas a estos sectores.

### **Eliminación del Capítulo 20**

Mercado interbancario

En el contexto de integración de los mercados financieros del Eurosistema, la información referida a las operaciones de política monetaria y a operaciones interbancarias de depósitos no transferibles que corresponden o se realizan exclusivamente entre Instituciones Financieras Monetarias (IFM) españolas ha dejado de ser relevante desde hace algún tiempo. Por este motivo, coincidiendo con la revisión de la publicación de datos estadísticos que se realiza cada año, el Banco de España ha decidido dejar de publicar el capítulo 20 del *Boletín Estadístico* (según la edición de marzo de 2008).

La información significativa sobre la posición activa o pasiva de las IFM españolas frente a otras IFM, distinguiendo entre IFM españolas e IFM residentes en el resto de la zona del euro se puede consultar en los capítulos 4 y 6 a 8 del *Boletín Estadístico* en los que también puede consultarse la posición de dichas instituciones frente a no residentes con el detalle por sectores de contrapartida. Así, los activos de las IFM residentes en España frente a IFM residentes en España, frente a residentes en otros países de la zona del euro y frente a residentes en el resto del mundo se encuentran respectivamente en los cuadros 8.4, 8.6 y 8.12 del *Boletín Estadístico*, mientras que los pasivos frente a las mismas agrupaciones se encuentran respectivamente en los cuadros 8.8, 8.10 y 8.13. La información detallada para los distintos agentes que componen el sector de IFM puede consultarse en otros cuadros de los capítulos mencionados anteriormente.

En cuanto a las operaciones de política monetaria de la zona del euro, la información se puede consultar, además de en el apéndice estadístico del *Boletín Mensual* del Banco Central Europeo, en el indicador económico del Banco de España 8.1. «Balance del Eurosistema (A) y Balance del Banco de España (B). Préstamo neto a las entidades de crédito y sus contrapartidas» (<http://www.bde.es/infoest/e0801.pdf>).

Por último, la información relativa a los tipos de interés se encuentra disponible en el cuadro 1.15 del *Boletín Estadístico*, en el cuadro 9.1 de los indicadores económicos (<http://www.bde.es/infoest/e0901.pdf>) o en la información diaria de tipos de interés (<http://www.bde.es/tipos/tipos.htm>).

### **Renumeración de los Capítulos 16 a 19**

Los capítulos que figuraban en el *Boletín Estadístico* de marzo de 2008 con la numeración: 16. Balanza de Pagos y Posición de Inversión Internacional frente a otros residentes en la zona del euro y el resto del mundo, 17. Estadísticas de Aduanas, 18. Tipos de interés y 19. Tipos de cambio e índices de competitividad pasan a numerarse respectivamente a partir del *Boletín Estadístico* de abril de 2008 como 17, 18, 19 y 20.

### **Modificaciones del Capítulo 17**

Balanza de pagos y posición de inversión internacional frente a otros residentes en la zona del euro y del resto del mundo.

A partir de abril de 2008 se adelanta 15 días la publicación de los datos mensuales de la Balanza de Pagos de España, de forma que se harán públicos dos meses después de acabar el



mes de referencia. Los datos trimestrales se publicarán tres meses después de acabar el trimestre de referencia.

Al mismo tiempo, aumentará la frecuencia con la que se revisan los datos, sustituyéndose la práctica actual de revisión sólo anual, al cierre de cada año, por revisiones trimestrales y anuales. Así, al publicar los datos de cada nuevo trimestre se revisarán los del trimestre inmediatamente anterior y los correspondientes datos mensuales. Adicionalmente, con la publicación de los datos del 4º trimestre, se revisarán las series mensuales y trimestrales de los dos últimos años.

El nuevo calendario es más coherente con el de la Posición de Inversión Internacional, el de las Cuentas Financieras de la Economía Española y el del Banco Central Europeo. Este cambio permite eliminar inconsistencias entre estas estadísticas relacionadas.

Coincidiendo con el cambio de calendario se han revisado y reordenado los cuadros correspondientes a la Balanza de Pagos en el capítulo 17 del *Boletín Estadístico* y se ha modificado la periodicidad de difusión de algunos de ellos, añadiendo determinados cuadros de periodicidad mensual y pasando a difundir trimestralmente otros que, hasta ahora, tenían difusión mensual. El cuadro adjunto detalla los cambios introducidos. El resto de los cuadros de este capítulo correspondientes a la Posición de Inversión Internacional no han sufrido modificaciones. Estos cambios tampoco afectan a los cuadros que acompañan a la nota de prensa mensual, ni al indicador económico 7.2 que se publica mensualmente.

CUADROS A PARTIR DE ABRIL DE 2008		
Denominación	Frecuencia	Observaciones
17.A. Resumen de recursos (ingresos y variación neta de pasivos) y empleos (pagos y variación neta de activos financieros)	Mensual	Sin cambios
17.B. Conciliación entre las operaciones financieras de residentes frente a otros residentes en la zona del euro y al resto del mundo y la balanza de pagos	Anual	Sin cambios
17.1 Resumen. Saldos	Mensual	Sin cambios
17.2 Resumen de la cuenta financiera. Variación de pasivos menos variación de activos	Mensual	Sin cambios
17.3 Cuenta corriente y de capital. Detalle	Mensual	Se añaden las balanzas de rentas, transferencias corrientes y la cuenta de capital
17.4 Cuenta corriente. Detalle de rentas	Trimestral	Sin cambios respecto al anterior cuadro mensual
17.5 Cuenta corriente. Detalle de transferencias corrientes	Trimestral	Sin cambios respecto al anterior cuadro mensual
17.6 Cuenta de capital. Resumen por componentes y sectores institucionales	Trimestral	Sin cambios respecto al anterior cuadro mensual
17.7 Cuenta financiera. Detalle por componentes	Mensual	Cambia el título
17.8 Inversiones de España en el exterior. Detalle por sectores institucionales	Mensual	Nuevo cuadro

17.9 Inversiones directas y de cartera de España en el exterior, incluido Banco de España. Instituciones financieras monetarias	Trimestral	Sin cambios respecto al anterior cuadro mensual
17.10 Inversiones directas y de cartera de España en el exterior. Administraciones Públicas y otros sectores residentes	Trimestral	Sin cambios respecto al anterior cuadro mensual
17.11 Otras inversiones de España en el exterior, incluido Banco de España. Detalle por sectores institucionales	Trimestral	Anterior 17.14. Se cambia el orden de forma que todas las inversiones de España en el exterior se presenten consecutivamente. Además se adapta a la presentación estándar seguida por el FMI.
17.12 Inversiones del exterior en España. Detalle por sectores institucionales	Mensual	Nuevo cuadro
17.13 Inversiones directas y de cartera del exterior en España. Instituciones financieras monetarias	Trimestral	Sin cambios respecto al anterior cuadro mensual
17.14 Inversiones directas y de cartera del exterior en España. Administraciones Públicas y otros sectores residentes	Trimestral	Sin cambios respecto al anterior cuadro mensual
17.15 Otras inversiones del exterior en España, incluido Banco de España. Detalle por sectores institucionales	Trimestral	Se adapta a la presentación estándar seguida por el FMI.
17.16 Balanza de servicios. Detalle por tipo de servicio	Trimestral	Sin cambios
17.17 Balanza de servicios. Detalle geográfico de servicios	Trimestral	Sin cambios

## **New Chapter 16**

Households and non-profit institutions serving households

This chapter, currently under preparation, will draw together statistics relating to these sectors.

## **Elimination of Chapter 20**

Interbank market

Given the integration of financial markets in the Eurosystem, the information on monetary policy operations and on interbank operations involving non-transferable deposits which correspond to or are transacted exclusively between Spanish Monetary Financial Institutions (MFIs) ceased to be relevant some time ago. Accordingly, coinciding with the revision of the publication of statistical data undertaken each year, the Banco de España has decided to discontinue publication of chapter 20 of the *Boletín Estadístico*. The significant information on Spanish MFIs' claims on or liabilities to other MFIs, distinguishing between Spanish MFIs and MFIs resident in the rest of the euro area, can be found in chapters 4 and 6-8 of the *Boletín Estadístico*, where the position of these institutions vis-à-vis non-residents can also be seen, with a breakdown by counterpart sector. The claims of MFIs resident in Spain on residents in other euro area countries and on residents in the rest of the world are respectively detailed in tables 8.4., 8.6. and 8.12. of the *Boletín Estadístico*, while liabilities to these same groupings can be found in tables 8.8., 8.10. and 8.13., respectively. The detailed information for the various agents making up the MFI sector can be found in other tables of the aforementioned chapters.

As regards euro area monetary policy operations, the attendant information can be found both in the statistical appendix of the European Central Bank's Monthly Bulletin and in the Banco de España economic indicator "Consolidated balance sheet of the Eurosystem (A) and Balance sheet of the Banco de España (B). Net lending to credit institutions and its counterparts" (<http://www.bde.es/infoest/e0801e.pdf>)

Finally, the information on interest rates can be found in table 1.15 of the *Boletín Estadístico*, in table 9.1 of the economic indicators (<http://www.bde.es/infoest/e0901e.pdf>) and in the daily information on interest rates (<http://www.bde.es/tipos/tipose.htm>).

## **Renumbering of Chapters 16 to 19**

The chapters previously featuring in the March 2008 *Boletín Estadístico* numbered 16. Balance of Payments and International Investment Position vis-à-vis other euro area residents and the rest of the world, 17. Customs Statistics, 18. Interest rates and 19. Exchange rates and competitiveness indices, will be respectively numbered 17, 18, 19 and 20 as from the April 2008 edition.

## **Changes to Chapter 17**

Balance of Payments and International Investment Position vis-à-vis other euro area residents and the rest of the world.

With effect from April 2008, publication of the monthly Spanish balance of payments data is being brought forward by 15 days, so that they will be published two months after the end of the month of reference. The quarterly data will be published three months after the end of the quarter of reference.

At the same time, there will be an increase in the frequency with which the data are revised. Instead of the current practice of revising the data only annually, at year-end, revisions will now be made quarterly and annually. Thus, when the data are published for each new quarter, revised quarterly and monthly data for the immediately preceding quarter will also be published. In addition, when the data for the fourth quarter are published, revised monthly and quarterly series for the previous two years shall also be published.

The new calendar is more consistent with the one for the International Investment Position, the one for the Financial Accounts of the Spanish economy and that of the European Central Bank. This change eliminates inconsistencies between these related statistics.

Simultaneously with the change in the calendar, the tables relating to the Balance of Payments in Chapter 17 of the *Boletín Estadístico* have been revised and rearranged, and in some cases their periodicity of dissemination has been changed. The attached table details the changes introduced. The rest of the tables of Chapter 17, relating to the International Investment Position, have not been changed. Likewise unchanged are the tables that accompany the monthly press release, and economic indicator 7.2, which is published monthly.

TABLES FROM APRIL 2008		
Title	Frequency	Remarks
17.A. Summary of resources (receipts and net change in liabilities) and uses (payments and net change in financial assets)	Monthly	Unchanged
17.B. Reconciliation between residents' financial transactions vis-à-vis other euro area residents and the rest of the world and the balance of payments	Annual	Unchanged
17.1 Summary. Balances	Monthly	Unchanged
17.2 Summary of the financial account. Net change in liabilities less net change in assets	Monthly	Unchanged
17.3 Current account and capital account. Breakdown	Monthly	The income, current transfers and capital account balances have been added
17.4 Current account. Income	Quarterly	Unchanged from previous monthly table
17.5 Current account. Current transfers	Quarterly	Unchanged from previous monthly table
17.6 Capital account. Summary by component and institutional sector	Quarterly	Unchanged from previous monthly table
17.7 Financial account. Breakdown by component	Monthly	Title changed
17.8 Spanish investment abroad. Breakdown by institutional sector	Monthly	New table
17.9 Spanish direct and portfolio investment abroad, including Banco de España. Monetary financial institutions	Quarterly	Unchanged from previous monthly table
17.10 Spanish direct and portfolio investment abroad. General government and other resident sectors	Quarterly	Unchanged from previous monthly table
17.11 Other Spanish investment abroad, including Banco de España. Breakdown by institutional sector	Quarterly	Previous Table 17.14. The order has been changed so that all Spanish investment abroad is presented consecutively. Also adapted to the IMF's standard presentation.

17.12 Foreign investment in Spain. Breakdown by institutional sector	Monthly	New table
17.13 Foreign direct and portfolio investment in Spain. Monetary financial institutions	Quarterly	Unchanged from previous monthly table
17.14 Foreign direct and portfolio investment in Spain. General government and other resident sectors	Quarterly	Unchanged from previous monthly table
17.15 Other foreign investment in Spain, including Banco de España. Breakdown by institutional sector	Quarterly	Adapted to the IMF's standard presentation.
17.16 Transactions in services. By type of service	Quarterly	Unchanged
17.17 Transactions in services. Geographical breakdown	Quarterly	Unchanged

## ADVERTENCIAS

### NOTICE

#### **Calendario de las NEDD del FMI**

Con el fin de cumplir con los requerimientos de las Normas Especiales de Distribución de Datos (NEDD) del FMI, el Banco de España publica en la Red (<http://www.bde.es/infoest/htmls/calenda.pdf>) un calendario de difusión de datos que informa sobre la fecha concreta, o aproximada, en la que se difundirá la información exigida por las NEDD en los próximos tres meses. Este calendario se actualiza al final de cada semana. Cuando en el calendario se indica solo la fecha aproximada de publicación, la fecha efectiva de aparición se anuncia una semana antes de la difusión. Desde el calendario se puede acceder a aquellos indicadores incluidos en las Normas que se elaboran por el Banco de España.

#### **Boletín estadístico en la Red**

A partir de la edición correspondiente a enero de 2008, la publicación oficial del *Boletín Estadístico* solo se difunde electrónicamente, a través de [www.bde.es](http://www.bde.es). Además de los cuadros que se incluyen en esta publicación, en su índice se relacionan (diferenciándolos con el título en gris) otros cuadros que solamente pueden consultarse accediendo directamente a ellos en la Red.

#### **Calendar for IMF SDDS statistics**

To comply with IMF Special Data Dissemination Standard (SDDS) requirements, the Banco de España website shows a data dissemination calendar giving the exact or approximate release date of SDDS statistics over the following three months (<http://www.bde.es/infoest/htmls/calenda.pdf>). The calendar is updated on the last day of each week. When the publication date indicated is only approximate, the firm date is announced one week in advance. A link from the calendar provides access to those indicators prepared by the Banco de España that are included in the Standard.

#### **Website version of the Boletín estadístico**

As from the January 2008 edition, the official publication *Boletín Estadístico* will be disseminated only on the Internet at [www.bde.es](http://www.bde.es). In addition to the tables included in this publication, the table of contents lists (with headings in grey) other tables that can only be viewed on the website version.

## ÍNDICE ESQUEMÁTICO

AGRUPACIONES	CAPÍTULOS	PÁGINA <sup>1</sup>	
Novidades y advertencias		9*	
Índice de cuadros		19*	
<b>ESTADÍSTICAS DE LA ZONA DEL EURO</b>			
	1. Principales indicadores económicos de la zona del euro	1	
<b>ESTADÍSTICAS ESPAÑOLAS</b>			
Cuadros generales	2. Principales indicadores económicos	19	
	3. Cuentas financieras	33	
Cuadros de las agrupaciones institucionales	<b>INSTITUCIONES FINANCIERAS</b>		
	Información según los estados de supervisión	4. Entidades de crédito	47 y la Red
	Información según los estados de la UEM, CNMV y DGS	5. Instituciones financieras	85 y la Red
		6. Instituciones financieras monetarias	89 y la Red
		7. Banco de España	101 y la Red
		8. Otras instituciones financieras monetarias	115 y la Red
		9. Instituciones financieras no monetarias <sup>2</sup>	145 y la Red
		10. Empresas de seguro y fondos de pensiones	159
	<b>ADMINISTRACIONES PÚBLICAS</b>	11. Administraciones Públicas	167
		12. Administración Central y Administraciones de Seguridad Social	175
		13. Comunidades Autónomas	187
		14. Corporaciones Locales	199
	<b>SOCIEDADES NO FINANCIERAS</b>	15. Síntesis de la información recopilada por la Central de Balances	En la Red
	<b>HOGARES E ISFLSH</b>	16. Hogares e Instituciones sin fines de lucro al servicio de los hogares	En elaboración
<b>RESTO DEL MUNDO</b>	17. Balanza de Pagos y Posición de Inversión Internacional	207 y la Red	
	18. Estadísticas de Aduanas	233	
Tipos de interés y tipos de cambio	19. Tipos de interés <sup>3</sup>	239 y la Red	
	20. Tipos de cambio e índices de competitividad	245	
Mercados financieros	21. Mercado primario de valores	251	
	22. Mercados secundarios de valores	265	
Estadísticas económicas generales	23. Producción y demanda	281 y la Red	
	24. Empleo y salarios	283 y la Red	
	25. Precios	285 y la Red	
<b>ESTADÍSTICAS INTERNACIONALES</b>			
	26. Principales indicadores económicos	287	
<b>APÉNDICES</b>			
	Balance de situación resumido del Banco de España	293	
	Esquemas de sectorización	297	

1. «La Red» junto al número de página de un capítulo indica que algunos cuadros del mismo solo se publican en Internet. 2. Excepto empresas de seguro y fondos de pensiones. 3. Excluidos los que aparecen publicados en los capítulos de mercados financieros.



## SCHEMATIC TABLE OF CONTENTS

GROUPINGS	CHAPTERS	PAGE <sup>1</sup>	
Additions and notice		9*	
Table of Contents		19*	
<b>EURO AREA STATISTICS</b>			
	1. Main economic indicators of the euro area	1	
<b>SPANISH STATISTICS</b>			
General tables	2. Main economic indicators	19	
	3. Financial accounts	33	
Tables for Institutional groupings	<b>FINANCIAL INSTITUTIONS</b>		
	Data from supervisory returns	4. Credit institutions	47 and Web
	Data from euro-area, CNMV and DGS returns	5. Financial institutions	85 and Web
		6. Monetary financial institutions	89 and Web
		7. Banco de España	101 and Web
		8. Other monetary financial institutions	115 and Web
		9. Non-monetary financial institutions <sup>2</sup>	145 and Web
		10. Insurance corporations and pension funds	159
	<b>GENERAL GOVERNMENT</b>		
		11. General government	167
		12. Central government and social security funds	175
		13. Regional (autonomous) governments	187
		14. Local governments	199
	<b>NON-FINANCIAL CORPORATIONS</b>		
		15. Summary information compiled by the Central Balance Sheet Data Office	Web
<b>HOUSEHOLDS AND NPISHs</b>			
	16. Households and non-profit institutions serving households	Under preparation	
<b>REST OF THE WORLD</b>			
	17. Balance of payments and international investment position	207 and Web	
	18. Customs statistics	233	
Interest and exchange rates	19. Interest rates <sup>3</sup>	239 and Web	
	20. Exchange rates and competitiveness indices	245	
Financial markets	21. Domestic primary market for securities	251	
	22. Domestic secondary markets for securities	265	
General Economic Statistics	23. Output and demand	281 and Web	
	24. Employment and wages	283 and Web	
	25. Prices	285 and Web	
<b>INTERNATIONAL STATISTICS</b>			
	26. Main economic indicators	287	
<b>APPENDIXES</b>			
	Banco de España official balance sheet	293	
	Sectorisation schemes	297	

1. The term "Web" alongside the page number of a chapter indicates that some of the tables it contains are released only on the Internet. 2. Except insurance corporations and pension funds. 3. Excluding those published in the financial markets chapters.



**ÍNDICE DE CUADROS**  
**INDEX OF TABLES**

CAPÍTULO 1 PRINCIPALES INDICADORES ECONÓMICOS DE LA ZONA DEL EURO CHAPTER 1 MAIN ECONOMIC INDICATORS OF THE EURO AREA	1.1 Actividad, precios y mercado de trabajo / <i>Activity, prices and labour market</i> 2 1.2 Ahorro, inversión y financiación. Todos los sectores residentes. Total / <i>Saving, investment and financing. All residents sectors. Total</i> 3 1.3 Ahorro, inversión y financiación. Sociedades no financieras / <i>Saving, investment and financing: non-financial corporations</i> 4 1.4 Ahorro, inversión y financiación. Hogares e ISFLSH / <i>Saving, investment and financing: households and NPISHs</i> 4 1.5 Precios / <i>Prices</i> 5 1.6 Déficit de las Administraciones Públicas / <i>General government deficit</i> 6 1.7 Deuda bruta nominal consolidada de las Administraciones Públicas / <i>General government nominal gross consolidated debt</i> 7 1.8 Balances agregado y consolidado y operaciones (flujos ajustados) de las IFM residentes en la zona del euro, incluyendo el Eurosistema / <i>Aggregated and consolidated balance sheet and transactions (adjusted flows) of the euro area MFIs, including the Eurosystem</i> 8 1.9 Agregados monetarios de la zona del euro y contrapartidas de M3. Resumen / <i>Euro area monetary aggregates and counterparts of M3. Summary</i> 10 1.10 Agregados monetarios de la zona del euro y contrapartidas de M3. Saldos del balance consolidado. Series originales / <i>Euro area monetary aggregates and counterparts of M3. Consolidated balances. Original series</i> 12 1.11 Agregados monetarios de la zona del euro y contrapartidas de M3. Operaciones (flujos ajustados). Series originales / <i>Euro area monetary aggregates and counterparts of M3. Transactions (adjusted flows). Original series</i> 12 1.12 Agregados monetarios de la zona del euro y contrapartidas de M3. Saldos del balance consolidado y operaciones (flujos ajustados). Series desestacionalizadas / <i>Euro area monetary aggregates and counterparts of M3. Consolidated balance-sheet and transactions (adjusted flows). Seasonally adjusted series</i> 13 1.13 Contribución de las IFM residentes en España a los agregados monetarios de la zona del euro y a las contrapartidas de M3 / <i>Contribution of the MFIs resident in Spain to the euro area monetary aggregates and counterparts of M3</i> 13 1.14 Evolución de los agregados monetarios de la zona del euro y de la contribución de las IFM residentes en España / <i>Euro area monetary aggregates and the contribution of MFIs resident in Spain to the aggregates</i> 14 1.15 Tipos de interés / <i>Interest rates</i> 15 1.16 Tipos de cambio / <i>Exchange rates</i> 16 Notas a los cuadros del capítulo 1 / <i>Notes to the tables of chapter 1</i> 17
--	--

CAPÍTULO 2 PRINCIPALES  
INDICADORES ECONÓMICOS  
CHAPTER 2 MAIN ECONOMIC  
INDICATORS

2.1	Contabilidad nacional de España / <i>National Accounts of Spain</i>	20
2.2	Economía nacional (consolidada). Cuentas de operaciones no financieras / <i>Total economy (consolidated). Non-financial transactions accounts</i>	22
2.3	Economía nacional. Cuentas corrientes y de capital. Detalle por sectores institucionales / <i>Total economy. Current and capital accounts by institutional sector</i>	23
2.4	Economía nacional (consolidada). Cuenta de operaciones financieras / <i>Total economy (consolidated). Financial transactions account</i>	25
2.5	Economía nacional (consolidada). Balance financiero / <i>Total economy (consolidated). Financial balance sheet</i>	26
2.6	Balanza de pagos y Posición de Inversión Internacional / <i>Balance of payments and International Investment Position</i>	27
2.7	Precios y tipos de interés (antiguo indicador de convergencia) / <i>Prices and interest rates (former convergence criteria)</i>	28
2.8	Déficit y deuda (pasivos) de las Administraciones Públicas (Indicadores PDE / PEC) / <i>General government deficit and debt (EDP / SGP indicators)</i>	29
2.9	Tipos de interés / <i>Interest rates</i>	30
2.10	Índices de competitividad de España / <i>Indices of Spanish competitiveness</i>	31

CAPÍTULO 3 CUENTAS  
FINANCIERAS  
CHAPTER 3 FINANCIAL  
ACCOUNTS

3.1	Cuenta de operaciones financieras. Detalle por sectores institucionales / <i>Financial transactions account. Detail by institutional sectors</i>	34
3.2	Balances financieros. Detalle por sectores institucionales / <i>Financial balance sheets. Detail by institutional sectors</i>	35
3.3	Saldo de operaciones financieras. Detalle por sectores institucionales / <i>Net financial transactions by institutional sectors</i>	36
3.4	Cuenta de operaciones financieras. Síntesis por instrumentos, tenedores y emisores / <i>Financial transactions account. Summary by instruments, holders and issuers</i>	38
3.5	Balances financieros. Síntesis por instrumentos, tenedores y emisores / <i>Financial balance sheets. Summary by instruments, holders and issuers</i>	42

CAPÍTULO 4 ENTIDADES  
DE CRÉDITO  
CHAPTER 4 CREDIT  
INSTITUTIONS

**A) Balance agregado según los estados de supervisión / *Aggregated balance sheets (data from supervisory returns)***

4	Conciliación entre los balances de las entidades de crédito que se presentan en los capítulos 4 y 8 de este Boletín / <i>Reconciliation between the credit institutions' balance sheets in Chapters 4 and 8</i>	48
---	---	----

ENTIDADES DE CRÉDITO / *CREDIT INSTITUTIONS*

4.A	Activo = pasivo de las entidades de crédito por instituciones / <i>Assets = liabilities of credit institutions by institution</i>	52
4.1	Activo / <i>Assets</i>	52
4.2	Pasivo / <i>Liabilities</i>	53
4.3	Crédito. Otros sectores residentes. / <i>Lending. Other resident sectors</i>	53
4.4	Activo. Valores / <i>Assets. Securities</i>	54
4.5	Pasivo. Otros sectores residentes / <i>Liabilities. Other resident sectors</i>	54
4.6	Otros activos no sectorizados / <i>Other unsectorised assets</i>	55

Los cuadros cuyo título figura en gris no están incluidos en este Boletín pero pueden encontrarse en la Red: [www.bde.es](http://www.bde.es). / *Tables whose titles are in grey are not included in this bulletin but can be found on the Internet at www.bde.es.*

4.7	Capital y reservas / <i>Capital and reserves</i>	55
4.8	Pasivos no sectorizados / <i>Unsectorised liabilities</i>	56
4.9	Otros activos y pasivos / <i>Other assets and liabilities</i>	56
4.10	Correcciones de valor por deterioro de activos del crédito a otros sectores residentes / <i>Impairment allowances of lending to other resident sectors</i>	57

**B) Detalles del crédito y los depósitos de las entidades de crédito / *Breakdown of lending and deposits of credit institutions***

Crédito de las entidades de crédito, por grupos de entidades / *Lending by credit institutions, by institutional grouping*

4.11	Al sector «Administraciones Públicas» / <i>To general government</i>	57
4.12	Al sector «Otros sectores residentes» / <i>To other resident sectors</i>	58
4.99	Detalle de los activos dudosos / <i>Assets classified as doubtful</i>	58

Total crédito y total créditos dudosos de las entidades de crédito a «Otros sectores residentes», por finalidades del crédito / *Lending and doubtful lending by credit institutions to other resident sectors, by type*

a) Crédito y dudosos del crédito para financiar actividades productivas de las empresas y los empresarios individuales que reciben los créditos y detalle por funciones de gasto de otras financiaciones a hogares e ISFLSH / *Lending and doubtful lending to finance the productive activity of the corporations and individual entrepreneurs that receive the credit and breakdown by type of spending of other financing to households and NPISH*

4.13	Total entidades de crédito / <i>Total</i>	59
4.14	Bancos / <i>Banks</i>	
4.15	Cajas de ahorros / <i>Savings banks</i>	
4.16	Cooperativas de crédito / <i>Credit co-operatives</i>	
4.17	Establecimientos financieros de crédito / <i>Specialised credit institutions</i>	

b) Crédito y dudosos del crédito para financiar actividades productivas de las empresas y los empresarios individuales que reciben los créditos. Detalle por la actividad principal / *Lending and doubtful lending to finance the productive activity of the corporations and individual entrepreneurs that receive the credit. Breakdown by main activity*

4.18	Total entidades de crédito / <i>Total</i>	60
4.19	Bancos / <i>Banks</i>	
4.20	Cajas de ahorros / <i>Savings banks</i>	
4.21	Cooperativas de crédito / <i>Credit co-operatives</i>	
4.22	Establecimientos financieros de crédito / <i>Specialised credit institutions</i>	

c) Crédito y dudosos del crédito para financiar actividades productivas de las empresas y los empresarios individuales que reciben los créditos. Detalle de las actividades de industria y construcción / *Lending and doubtful lending to finance the productive activity of the corporations and individual entrepreneurs that receive the credit. Breakdown of industry and construction*

4.23	Total entidades de crédito / <i>Total</i>	61
4.24	Bancos / <i>Banks</i>	
4.25	Cajas de ahorros / <i>Savings banks</i>	
4.26	Cooperativas de crédito / <i>Credit co-operatives</i>	
4.27	Establecimientos financieros de crédito / <i>Specialised credit institutions</i>	

Los cuadros cuyo título figura en gris no están incluidos en este Boletín pero pueden encontrarse en la Red: [www.bde.es](http://www.bde.es). / *Tables whose titles are in grey are not included in this bulletin but can be found on the Internet at www.bde.es.*

Créditos del agregado bancos, cajas de ahorros y cooperativas de crédito, y de cada uno de los grupos de entidades que lo componen, a los sectores «Administraciones Públicas» y «Otros sectores residentes» / *Lending by the aggregate banks, savings banks and credit co-operatives, and of each of the groups of institutions of which it is composed, to general government and other resident sectors*

4.28 Detalle por provincias. Resumen / *Breakdown by province. Summary* 62

4.29 Detalle por Comunidades Autónomas. Resumen / *Breakdown by regional (autonomous) government. Summary* 63

4.30 Detalle por Comunidades Autónomas. Serie histórica / *Breakdown by regional (autonomous) government. Time series* 64

Pasivos de las entidades de crédito, por grupos de entidades / *Credit institutions liabilities, by group of institutions*

4.31 Frente a «Administraciones Públicas» / *Vis-à-vis general government* 65

4.32 Frente a «Otros sectores residentes» / *Vis-à-vis other resident sectors* 66

Depósitos en el agregado bancos, cajas de ahorros y cooperativas de crédito, y en cada uno de los grupos de entidades que lo componen, de los sectores «Administraciones Públicas» y «Otros sectores residentes» / *Deposits with the aggregate of banks, savings banks, credit co-operatives and with each of the groups of institutions of which it is composed, of general government and other resident sectors*

4.33 Detalle por provincias. Resumen / *Breakdown by province. Summary* 67

4.34 Detalle por Comunidades Autónomas. Resumen / *Breakdown by regional (autonomous) government. Summary* 68

4.35 Detalle por Comunidades Autónomas. Serie histórica / *Breakdown by regional (autonomous) government. Time series* 69

### **C) Cuenta de resultados / Profit and loss account**

4.B Bancos, cajas y cooperativas. Resumen / *Banks, savings banks and credit co-operatives. Summary* 72

4.36 Estructura de la cuenta / *Profit and loss account structure* 73

4.37 Productos financieros / *Interest income* 73

4.38 Costes financieros / *Interest expenses* 74

4.39 Detalle de productos de la cartera de valores y coste financiero de empréstitos y otros valores negociables y financiaciones subordinadas / *Income from securities portfolio and financial cost of issues and other marketable securities and subordinated financing* 74

4.40 Otros productos y gastos ordinarios / *Non-interest income* 75

4.41 Estructura de la cuenta de resultados de los bancos residentes / *Structure of the profit and loss account of resident banks* 75

4.42 Estructura de la cuenta de resultados de los bancos residentes y las sucursales en el extranjero / *Structure of the profit and loss account of resident banks, including their foreign branches* 76

4.43 Estructura de la cuenta de resultados de cajas / *Structure of the profit and loss account of savings banks* 76

4.44 Estructura de la cuenta de resultados de cooperativas / *Structure of the profit and loss account of co-operatives* 77

Los cuadros cuyo título figura en gris no están incluidos en este Boletín pero pueden encontrarse en la Red: [www.bde.es](http://www.bde.es). / *Tables whose titles are in grey are not included in this bulletin but can be found on the Internet at www.bde.es.*

**D) Cuadros complementarios / Supplementary tables**

ENTIDADES DE CRÉDITO / CREDIT INSTITUTIONS

- 4.45 Número de entidades / *Number of institutions* 77
- 4.46 Número de empleados / *Number of employees* 78
- 4.47 Número de oficinas operativas y de representación de las entidades de crédito residentes y del Banco de España / *Number of branches and representative offices of resident credit institutions and Banco de España* 78
- 4.48 Número de oficinas por Comunidades Autónomas / *Number of branches by regional (autonomous) governments* 79
- 4.49 Número de oficinas por provincias / *Number of branches by province* 80

**E) Balances de los componentes de las entidades de crédito / Balance sheets of the institutional groupings of credit institutions**

BANCOS / BANKS

- 4.51 Activo / *Assets*
- 4.52 Pasivo / *Liabilities*
- 4.53 Crédito. Otros sectores residentes / *Lending. Other resident sectors*
- 4.54 Activo. Valores / *Assets. Securities*
- 4.55 Pasivo. Otros sectores residentes / *Liabilities. Other resident sectors*
- 4.56 Activos no sectorizados / *Unsectorised assets*
- 4.57 Capital y reservas / *Capital and reserves*
- 4.58 Pasivos no sectorizados / *Unsectorised liabilities*

CAJAS DE AHORROS / SAVINGS BANKS

- 4.61 Activo / *Assets*
- 4.62 Pasivo / *Liabilities*
- 4.63 Crédito. Otros sectores residentes / *Lending. Other resident sectors*
- 4.64 Activo. Valores / *Assets. Securities*
- 4.65 Pasivo. Otros sectores residentes / *Liabilities. Other resident sectors*
- 4.66 Activos no sectorizados / *Unsectorised assets*
- 4.67 Capital y reservas / *Capital and reserves*
- 4.68 Pasivos no sectorizados / *Unsectorised liabilities*

COOPERATIVAS DE CRÉDITO / CREDIT CO-OPERATIVES

- 4.71 Activo / *Assets*
- 4.72 Pasivo / *Liabilities*
- 4.73 Crédito. Otros sectores residentes / *Lending. Other resident sectors*
- 4.74 Activo. Valores / *Assets. Securities*
- 4.75 Pasivo. Otros sectores residentes / *Liabilities. Other resident sectors*
- 4.76 Activos no sectorizados / *Unsectorised assets*
- 4.77 Capital y reservas / *Capital and reserves*
- 4.78 Pasivos no sectorizados / *Unsectorised liabilities*

ESTABLECIMIENTOS FINANCIEROS DE CRÉDITO / SPECIALISED CREDIT INSTITUTIONS

- 4.81 Activo / *Assets*
- 4.82 Pasivo / *Liabilities*

Los cuadros cuyo título figura en gris no están incluidos en este Boletín pero pueden encontrarse en la Red: [www.bde.es](http://www.bde.es). / *Tables whose titles are in grey are not included in this bulletin but can be found on the Internet at www.bde.es.*



4.83	Crédito. Otros sectores residentes / <i>Lending. Other resident sectors</i>
4.84	Activos no sectorizados / <i>Unsectorised assets</i>
4.85	Capital y reservas / <i>Capital and reserves</i>
4.86	Pasivos no sectorizados / <i>Unsectorised liabilities</i>

Notas a los cuadros del capítulo 4 / *Notes to the tables of chapter 4* 81

CAPÍTULO 5 INSTITUCIONES  
FINANCIERAS  
CHAPTER 5 FINANCIAL  
INSTITUTIONS

**A) Conciliación entre el balance financiero de las CFEE y el balance según los estados de la zona del euro (caso de IFM) o los balances oficiales (caso de IF no M) / *Reconciliation between the financial balance sheet according to the FASE and according to the euro area returns (in case of MFIs) and official balance sheets (in case of non MFIs)***

5.A	Activo / <i>Assets</i>
5.B	Pasivo / <i>Liabilities</i>

**B) Balance agregado / *Agregated balance sheet***

5.1	Activos financieros = pasivos más activos financieros netos. Valores absolutos / <i>Financial assets = liabilities plus net financial assets. Absolute values</i> 86
5.2	Activos financieros = pasivos más activos financieros netos. Estructura / <i>Financial assets = liabilities plus net financial assets. Structure</i> 87

CAPÍTULO 6 INSTITUCIONES  
FINANCIERAS MONETARIAS  
CHAPTER 6 MONETARY  
FINANCIAL INSTITUTIONS

**A) Conciliación entre el balance financiero de las CFEE y el balance según los estados de la zona del euro / *Reconciliation between the financial balance sheet according to the FASE and according to the euro area returns***

6.A	Activo / <i>Assets</i>
6.B	Pasivo / <i>Liabilities</i>

**B) Balance según los estados de la zona del euro / *Balance sheet according to the euro area returns***

6.C	Balance. Detalle por instituciones / <i>Balance sheet by institutional grouping</i> 90
6.1	Activo. Resumen / <i>Assets. Summary</i> 94
6.2	Pasivo. Resumen / <i>Liabilities. Summary</i> 94
6.3	Activo. Residentes en España / <i>Assets. Domestic</i> 95
6.4	Activo. Residentes en España: detalle de valores distintos de acciones y participaciones / <i>Assets. Domestic. Debt securities</i> 95
6.5	Activo. Residentes en otros países de la zona del euro / <i>Assets. Other euro area countries</i> 96
6.6	Activo. Residentes en otros países de la zona del euro: detalle de valores distintos de acciones y participaciones / <i>Assets. Other euro area countries. Debt securities</i> 96
6.7	Pasivo. Depósitos de los residentes en España por sectores y detalle por instrumentos de los depósitos de otras AAPP / <i>Liabilities. Domestic. Deposits by sector, with deposits of other general government by instrument</i> 97
6.8	Pasivo. Depósitos de los residentes en España: detalle de otros sectores residentes / <i>Liabilities. Domestic deposits: other resident sectors</i> 97

Los cuadros cuyo título figura en gris no están incluidos en este Boletín pero pueden encontrarse en la Red: [www.bde.es](http://www.bde.es). / *Tables whose titles are in grey are not included in this bulletin but can be found on the Internet at www.bde.es.*

6.9	Pasivo. Depósitos de residentes en otros países de la zona del euro por sectores y detalle por instrumentos de los depósitos de otras AAPP / <i>Liabilities. Deposits of other euro area countries by sector, with deposits of other general government by instrument</i>	98
6.10	Pasivo. Depósitos de residentes en otros países de la zona del euro: detalle de otros sectores residentes / <i>Liabilities. Deposits of other euro area countries. Other resident sectors</i>	98
6.11	Activo. Resto del mundo / <i>Assets. Rest of the world</i>	99
6.12	Pasivo. Resto del mundo y otros pasivos: total y algunos detalles / <i>Liabilities. Rest of the world and not allocated</i>	99
	Notas a los cuadros del capítulo 6 / <i>Notes to the tables of chapter 6</i>	100

CAPÍTULO 7 BANCO  
DE ESPAÑA  
CHAPTER 7 BANCO  
DE ESPAÑA

**A) Conciliación entre el balance financiero de las CFEE y el balance según los estados de la zona del euro / *Reconciliation between the financial balance sheet according to the FASE and according to the euro area returns***

7.A	Activo / <i>Assets</i>	
7.B	Pasivo / <i>Liabilities</i>	

**B) Balance según los estados de la zona del euro / *Balance sheet according to the euro area returns***

7.C	Balance / <i>Balance</i>	102
7.1	Activo. Resumen / <i>Assets. Summary</i>	105
7.2	Pasivo. Resumen / <i>Liabilities. Summary</i>	105
7.3	Activo. Residentes en España / <i>Assets. Domestic</i>	106
7.4	Activo. Residentes en España: detalle de valores distintos de acciones y participaciones / <i>Assets. Domestic. Securities other than shares</i>	106
7.5	Activo. Residentes en otros países de la zona del euro / <i>Assets. Other euro area countries</i>	107
7.6	Activo. Residentes en otros países de la zona del euro: detalle de valores distintos de acciones y participaciones / <i>Assets. Other euro area countries. Securities other than shares</i>	107
7.7	Pasivo. Depósitos de los residentes en España por sectores y detalle por instrumentos de los depósitos de otras AAPP / <i>Liabilities. Domestic deposits by sector with deposits of other general government by instrument</i>	108
7.8	Pasivo. Depósitos de los residentes en España: detalle de otros sectores residentes / <i>Liabilities. Domestic deposits. Other resident sectors</i>	108
7.9	Pasivo. Depósitos de residentes en otros países de la zona del euro por sectores y detalle por instrumentos de los depósitos de otras AAPP / <i>Liabilities. Deposits of other euro area countries by sector, with deposits of other general government by instrument</i>	109
7.10	Pasivo. Depósitos de residentes en otros países de la zona del euro: detalle de otros sectores residentes / <i>Liabilities. Deposits of other euro area countries. Other resident sectors</i>	109
7.11	Activo. Resto del mundo y detalle de otros activos / <i>Assets. Rest of the world and remaining assets</i>	110
7.12	Pasivo. Resto del mundo y detalle de otros pasivos / <i>Liabilities. Rest of the world and not classified by residence of holder</i>	110

Los cuadros cuyo título figura en gris no están incluidos en este Boletín pero pueden encontrarse en la Red: [www.bde.es](http://www.bde.es). / *Tables whose titles are in grey are not included in this bulletin but can be found on the Internet at www.bde.es.*

7.13	Balance del Banco de España. Resumen por sectores / <i>Balance sheet. Summary by sector (1)</i>	111
7.14	Billetes denominados en pesetas en circulación. Detalle por denominación de los billetes / <i>Peseta banknotes in circulation. Breakdown by denomination</i>	
7.15	Monedas denominadas en pesetas en circulación. Detalle por denominación de las monedas / <i>Peseta coins in circulation. Breakdown by coin denomination</i>	
7.16	Billetes distribuidos menos billetes retirados por el Banco de España y billetes denominados en pesetas no retornados. Detalle por denominación de los billetes de euros / <i>Banknotes distributed less banknotes withdrawn by the Banco de España and unreturned peseta banknotes. Breakdown of euro banknotes by denomination</i>	111
7.17	Monedas denominadas en euro puestas en circulación por el Banco de España y monedas denominadas en pesetas no retornadas. Detalle por denominación de las monedas de euros / <i>Euro coins placed in circulation by the Banco de España and unreturned peseta coins. Breakdown of euro coins by denomination</i>	112
	Notas a los cuadros del capítulo 7 / <i>Notes to the tables of chapter 7</i>	113

CAPÍTULO 8 OTRAS  
INSTITUCIONES FINANCIERAS  
MONETARIAS  
CHAPTER 8 OTHER MONETARY  
FINANCIAL INSTITUTIONS

**A) Conciliación entre el balance financiero de las CFEE y el balance según los estados de la zona del euro / *Reconciliation between the financial balance sheet according to the FASE and according to the euro area returns***

8.A	Activo / <i>Assets</i>	
8.B	Pasivo / <i>Liabilities</i>	

**B) Balance agregado de las OIFM según los estados de la zona del euro / *Aggregated balance sheet according to the euro area returns***

8.C	Balance detalle por instituciones / <i>Balance sheet by institutional grouping</i>	116
8.1	Activo = pasivo de las OIFM por instituciones / <i>Assets = liabilities of other MFIs by institution</i>	121
8.2	Activo. Resumen / <i>Assets. Summary</i>	121
8.3	Pasivo. Resumen / <i>Liabilities. Summary</i>	122
8.4	Activo. Residentes en España / <i>Assets. Domestic</i>	122
8.5	Activo. Residentes en España: detalle de valores distintos de acciones y participaciones / <i>Assets. Domestic. Debt securities</i>	123
8.6	Activo. Residentes en otros países de la zona del euro / <i>Assets. Other euro area countries</i>	123
8.7	Activo. Residentes en otros países de la zona del euro: detalle de valores distintos de acciones y participaciones / <i>Assets. Other euro area countries: Debt securities</i>	124
8.8	Pasivo. Depósitos de los residentes en España por sectores y detalle por instrumentos de los depósitos de otras AAPP / <i>Liabilities. Domestic deposits by sector, with deposits of other general government by instrument</i>	124
8.9	Pasivo. Depósitos de los residentes en España: detalle de otros sectores residentes / <i>Liabilities: domestic deposits. Other resident sectors</i>	125

Los cuadros cuyo título figura en gris no están incluidos en este Boletín pero pueden encontrarse en la Red: [www.bde.es](http://www.bde.es). / *Tables whose titles are in grey are not included in this bulletin but can be found on the Internet at www.bde.es.*

- 8.10 Pasivo. Depósitos de residentes en otros países de la zona del euro por sectores y detalle por instrumentos de los depósitos de otras AAPP / *Liabilities. Deposits of other euro area countries by sector, with deposits of other general government by instrument* 125
- 8.11 Pasivo. Depósitos de residentes en otros países de la zona del euro: detalle de otros sectores residentes / *Liabilities. Deposits of other euro area countries. Other resident sectors* 126
- 8.12 Activo. Resto del mundo / *Assets. Rest of the world* 126
- 8.13 Pasivo. Resto del mundo y rúbricas no clasificadas: total y algunos detalles / *Liabilities. Rest of the world and not allocated* 127

**C) Detalles del activo y del pasivo de las OIFM / *Breakdown of assets and liabilities of other MFIs***

- 8.21 Préstamos y créditos de las OIFM a las AAPP residentes en España, por instituciones / *Other MFIs loans to Spanish general government, by institutional grouping* 128
- 8.22 Préstamos y créditos de las OIFM a otros sectores residentes en España, por instituciones / *Other MFIs loans to other resident sectors, by institutional grouping* 128
- 8.23 Depósitos en las OIFM de las AAPP residentes en España, por instituciones / *Deposits held by Spanish general government with other MFIs, by institutional grouping* 129
- 8.24 Depósitos en las OIFM de otros sectores residentes en España, por instituciones / *Deposits held by other resident sectors in Spain with other MFIs, by institutional grouping* 129
- 8.25 Préstamos y créditos concedidos por las OIFM y depósitos en estas, de las AAPP, por subsectores / *Loans to/deposits held by general government, from/with other MFIs, by sub-sector* 130
- 8.26 Préstamos y créditos de las OIFM a otros sectores residentes en España, por subsectores / *Other MFIs loans to other resident sectors in Spain, by sub-sector* 130
- 8.27 Detalle de los préstamos y créditos concedidos por las OIFM a los hogares / *Other MFI loans and credits to households* 131
- 8.28 Depósitos en las OIFM de otros sectores residentes en España, por subsectores / *Deposits held by other resident sectors in Spain with other MFIs, by sub-sector* 131
- 8.29 Depósitos en las OIFM de sociedades no financieras y hogares e ISFLSH residentes en España, por naturaleza / *Deposits held by non-financial corporations, households and NPISH resident in Spain, by type* 132
- 8.30 Depósitos en las OIFM de sociedades no financieras, hogares e ISFLSH residentes en España, por naturaleza. Detalle / *Breakdown of deposits held by non-financial corporations, households and NPISH residents in Spain, by type* 132
- 8.31 Detalle por países de los principales activos y pasivos, de las OIFM / *Main assets and liabilities of other MFIs, by country* 133
- 8.32 Detalle por monedas de los principales activos y pasivos, de las OIFM / *Main assets and liabilities of other MFIs, by currency* 134

Los cuadros cuyo título figura en gris no están incluidos en este Boletín pero pueden encontrarse en la Red: [www.bde.es](http://www.bde.es). / *Tables whose titles are in grey are not included in this bulletin but can be found on the Internet at www.bde.es.*

**D) Balances de los componentes de las OIFM / Balance sheet of the institutional groupings of other MFIs**

**ENTIDADES DE CRÉDITO / CREDIT INSTITUTIONS**

- 8.D Balance de las entidades de crédito. Detalle por entidades / *Balance sheet of credit institutions by institutional grouping* 135
- 8.41 Activo. Resumen / *Assets. Summary* 138
- 8.42 Pasivo. Resumen / *Liabilities. Summary* 138
- 8.43 Activo. Residentes en España / *Assets. Domestic* 139
- 8.44 Pasivo. Depósitos de los residentes en España, por sectores, y detalle por instrumentos de los depósitos de otros sectores residentes / *Liabilities. Domestic deposits by sector and deposits of other resident sectors by instrument* 139

Reservas mínimas a que están sujetas las entidades de crédito / *Minimum reserves to be held by credit institutions*

- 8.E Apéndice al balance. Determinación de los pasivos de las entidades de crédito sujetas a reservas mínimas / *Appendix to the balance sheet. Determination of credit institutions' liabilities subject to minimum reserves (reserve base)* 140
- 8.45 Pasivos computables en el coeficiente de reservas mínimas de la zona del euro / *Reserve base for the ESCB's minimum reserve system* 141

**BANCOS / BANKS**

- 8.51 Activo. Resumen / *Assets. Summary*
- 8.52 Pasivo. Resumen / *Liabilities. Summary*
- 8.53 Activo. Residentes en España / *Assets. Domestic*
- 8.54 Pasivo. Depósitos de los residentes en España, por sectores, y detalle por instrumentos de los depósitos de otros sectores residentes / *Liabilities. Domestic deposits by sector and deposits of other resident sectors by instrument*

**CAJAS DE AHORROS / SAVINGS BANKS**

- 8.61 Activo. Resumen / *Assets. Summary*
- 8.62 Pasivo. Resumen / *Liabilities. Summary*
- 8.63 Activo. Residentes en España / *Assets. Domestic*
- 8.64 Pasivo. Depósitos de los residentes en España, por sectores, y detalle por instrumentos de los depósitos de otros sectores residentes / *Liabilities. Domestic deposits by sector and deposits of other resident sectors by instrument*

**COOPERATIVAS DE CRÉDITO / CREDIT CO-OPERATIVES**

- 8.71 Activo. Resumen / *Assets. Summary*
- 8.72 Pasivo. Resumen / *Liabilities. Summary*
- 8.73 Activo. Residentes en España / *Assets. Domestic*
- 8.74 Pasivo. Depósitos de los residentes en España, por sectores, y detalle por instrumentos de los depósitos de otros sectores residentes / *Liabilities. Domestic deposits by sector and deposits of other resident sectors by instrument*

**ESTABLECIMIENTOS FINANCIEROS DE CRÉDITO (EFC) / SPECIALISED CREDIT INSTITUTIONS**

- 8.81 Activo. Resumen / *Assets. Summary*

Los cuadros cuyo título figura en gris no están incluidos en este Boletín pero pueden encontrarse en la Red: [www.bde.es](http://www.bde.es). / *Tables whose titles are in grey are not included in this bulletin but can be found on the Internet at www.bde.es.*

8.82	Pasivo. Resumen / <i>Liabilities. Summary</i>
8.83	Activo. Residentes en España / <i>Assets. Domestic</i>
8.84	Pasivo. Depósitos de los residentes en España, por sectores, y detalle por instrumentos de los depósitos de otros sectores residentes / <i>Liabilities. Domestic deposits by sector and deposits of other resident sectors by instrument</i>

#### FONDOS DEL MERCADO MONETARIO / MONEY MARKET FUNDS

8.F	Balance / <i>Balance sheet</i>
8.91	Balance. Resumen / <i>Balance sheet. Summary</i>
8.92	Activo. Residentes en España / <i>Assets. Domestic</i>

Notas a los cuadros del capítulo 8 / *Notes to the tables of chapter 8* 142

CAPÍTULO 9 INSTITUCIONES  
FINANCIERAS NO MONETARIAS,  
EXCEPTO EMPRESAS  
DE SEGUROS  
Y FONDOS DE PENSIONES  
CHAPTER 9 NON-MONETARY  
FINANCIAL INSTITUTIONS,  
EXCEPT INSURANCE  
CORPORATIONS AND PENSION  
FUNDS

#### A) Total sector / Total sector

Conciliación entre los balances financieros de las CFEE y los balances oficiales /  
*Reconciliation between the financial balance sheets according to the FASE and the official balance sheets*

9.A	Activo / <i>Assets</i> 146
9.B	Pasivo / <i>Liabilities</i> 147

Balances / *Balance sheets*

9.1	Activo y pasivo. Valoración de activos financieros y pasivos según SEC 95 / <i>Assets and liabilities. Valuation of financial assets and liabilities in accordance with the ESA 95</i> 148
-----	---

#### B) Subsector «Otros intermediarios financieros» / Sub-sector other financial intermediaries

Conciliación entre los balances financieros de las CFEE y los balances oficiales /  
*Reconciliation between the financial balance sheets according to the FASE and the official balance sheets*

9.C	Activo / <i>Assets</i> 148
9.D	Pasivo / <i>Liabilities</i> 150

Balances / *Balance sheets*

9.11	Balances oficiales. Total activo y pasivo por agrupaciones institucionales / <i>Official balance sheets. Total assets and liabilities by institutional grouping</i> 151
9.12	Activo y pasivo. Valoración de activos financieros y pasivos según SEC 95 / <i>Assets and liabilities. Valuation of financial assets and liabilities in accordance with the ESA 95</i> 151

#### SUBSECTOR «OTROS INTERMEDIARIOS FINANCIEROS»: AGENTE INSTITUCIONES DE INVERSIÓN COLECTIVA EN VALORES MOBILIARIOS (EXCEPTO FONDOS DEL MERCADO MONETARIO) / SUB-SECTOR OTHER FINANCIAL INTERMEDIARIES: AGENT PORTFOLIO INVESTMENT INSTITUTIONS (EXCEPT MONEY MARKET FUNDS)

Conciliación entre los balances financieros de las CFEE y los balances oficiales /  
*Reconciliation between the financial balance sheets according to the FASE and the official balance sheets*

9.E	Activo y pasivo / <i>Assets and liabilities</i> 152
-----	---

Los cuadros cuyo título figura en gris no están incluidos en este Boletín pero pueden encontrarse en la Red: [www.bde.es](http://www.bde.es). / *Tables whose titles are in grey are not included in this bulletin but can be found on the Internet at www.bde.es.*

Balances / *Balance sheets*

- 9.21 Activo y pasivo. Valoración de activos financieros y pasivos según SEC 95 / *Assets and liabilities. Valuation of financial assets and liabilities in accordance with the ESA 95* 153
- 9.22 Activos financieros. Sociedades no financieras y Administraciones Públicas / *Financial assets. Non-financial corporations and General Government* 153
- 9.23 Activos financieros. Instituciones financieras y resto del mundo / *Financial assets. Financial institutions and Rest of the world* 154
- 9.24 Pasivos por tenedores. Valoración de pasivos según SEC 95 / *Liabilities by sector. Valuation of liabilities in accordance with the ESA 95* 154

SUBSECTOR «OTROS INTERMEDIARIOS FINANCIEROS»: AGENTE SOCIEDADES DE VALORES / *SUB-SECTOR OTHER FINANCIAL INTERMEDIARIES: AGENT SECURITIES-DEALER COMPANIES*

Balances / *Balance sheets*

- 9.31 Activo y pasivo. Valoración de activos financieros y pasivos según SEC 95 / *Assets and liabilities. Valuation of financial assets and liabilities in accordance with ESA 95* 155
- 9.32 Activos financieros. Detalle / *Financial assets. Breakdown by institutional sectors* 155

**C) Subsector «Auxiliares financieros» / *Sub-sector financial auxiliaries***

Conciliación entre los balances financieros de las CFEE y los balances oficiales / *Reconciliation between the financial balance sheets according to the FASE and the official balance sheets*

- 9.F Activo / *Assets* 156
- 9.G Pasivo / *Liabilities* 157

Balances / *Balance sheets*

- 9.41 Balances oficiales. Total activo y pasivo por agrupaciones institucionales / *Official balance sheets. Total assets and liabilities by institutional grouping* 158
- 9.42 Activo y pasivo. Valoración de activos financieros y pasivos según SEC 95 / *Assets and liabilities. Valuation of financial assets and liabilities in accordance with the ESA 95* 158

SUBSECTOR «AUXILIARES FINANCIEROS»: AGENTE SOCIEDADES DE TASACIÓN / *SUB-SECTOR FINANCIAL AUXILIARIES: AGENT APPRAISAL COMPANIES*

Datos de actividad de las tasadoras / *Appraisal activity information*

- 9.50 Distribución de tasaciones: número de tasaciones / *Breakdown of appraisals: number of appraisals*
- 9.51 Distribución de tasaciones: importe de tasaciones / *Breakdown of appraisals: amount of appraisals*
- 9.52 Distribución de tasaciones: superficie utilizable. Tasaciones de bienes inmuebles / *Breakdown of appraisals: usable area. Property appraisals*
- 9.53 Distribución de tasaciones de bienes inmuebles: valor medio del m2 / *Breakdown of property appraisals: average value of m2*

Los cuadros cuyo título figura en gris no están incluidos en este Boletín pero pueden encontrarse en la Red: [www.bde.es](http://www.bde.es). / *Tables whose titles are in grey are not included in this bulletin but can be found on the Internet at www.bde.es.*



- 9.54 Distribución de la clientela y finalidad de las tasaciones: número de tasaciones / *Breakdown of customers and appraisal purpose: number of appraisals*
- 9.55 Distribución de la clientela y finalidad de las tasaciones: importe de tasaciones / *Breakdown of customers and appraisal purpose: amount of appraisals*
- 9.56 Distribución geográfica de las tasaciones de inmuebles: número de tasaciones e importe / *Geographic distribution of property appraisals: number of appraisals and amount*
- 9.57 Distribución geográfica de las tasaciones de viviendas: número de tasaciones e importe / *Geographic breakdown of housing appraisals: number of appraisals and amount*
- 9.58 Distribución geográfica de las tasaciones de inmuebles por Comunidades Autónomas: número de tasaciones / *Geographic breakdown of property appraisals by Regional (Autonomous) Government: number of appraisals*
- 9.59 Distribución geográfica de las tasaciones de inmuebles por Comunidades Autónomas: importe / *Geographic breakdown of property appraisals by Regional (Autonomous) Government: amount*
- 9.60 Distribución geográfica de las tasaciones de viviendas por Comunidades Autónomas: número de tasaciones / *Geographic breakdown of housing appraisals by Regional (Autonomous) Government: number of appraisals*
- 9.61 Distribución geográfica de las tasaciones de viviendas por Comunidades Autónomas: importe / *Geographic breakdown of housing appraisals by Regional (Autonomous) Government: amount*

**Información contable / Account information**

- 9.62 Balance e información complementaria / *Balance sheet and supplementary information*
- 9.63 Cuenta de resultados / *Profit and loss account*
- Notas a los cuadros de las Sociedades de Tasación / Notes to the tables of Appraisal Companies

CAPÍTULO 10 EMPRESAS DE SEGUROS Y FONDOS DE PENSIONES  
CHAPTER 10 INSURANCE CORPORATIONS AND PENSION FUNDS

**A) Conciliación entre los balances financieros de las CFEE y los balances oficiales / Reconciliation between the financial balance sheets according to the FASE and the official balance sheets**

- 10.A Activo / *Assets* 160
- 10.B Pasivo / *Liabilities* 162

**B) Balances / Balance sheets**

- 10.1 Balance y provisiones técnicas por grupos de agentes que componen el sector / *Balance sheet and technical provisions detailed by agents making up the sector* 164
- 10.2. Detalles del activo y del pasivo / *Breakdown of assets and of liabilities* 164
- 10.3 Empresas de seguros privados. Detalles del activo y del pasivo / *Private insurance corporations. Breakdown of assets and of liabilities* 165
- 10.4 Mutualidades de previsión social. Detalles del activo y del pasivo / *Non-profit insurance entities. Breakdown of assets and of liabilities* 165
- 10.5 Consorcio de Compensación de Seguros. Detalles del activo y del pasivo / *Insurance Compensation Consortium. Breakdown of assets and of liabilities* 166

Los cuadros cuyo título figura en gris no están incluidos en este Boletín pero pueden encontrarse en la Red: [www.bde.es](http://www.bde.es). / Tables whose titles are in grey are not included in this bulletin but can be found on the Internet at [www.bde.es](http://www.bde.es).

10.6	Fondos de pensiones externos (Ley 8/1987). Detalles del activo y del pasivo / <i>External pension funds (Law 8/1987). Breakdown of assets and of liabilities</i>	166
------	---	-----

CAPÍTULO 11  
ADMINISTRACIONES PÚBLICAS  
CHAPTER 11 GENERAL  
GOVERNMENT

	Nota introductoria a los cuadros del capítulo 11 y otras estadísticas sobre Administraciones Públicas / <i>Contents of the tables of Chapter 11 and other general government</i> <i>statistics</i>	168
--	--	-----

**A) Protocolo de déficit excesivo / Excessive deficit procedure**

11.1	Capacidad (+) o Necesidad (-) de financiación. Valores absolutos / <i>Net lending (+) or net borrowing (-). Absolute values</i>	169
11.2	Capacidad (+) o Necesidad (-) de financiación. Porcentajes del PIB pm / <i>Net lending (+) or net borrowing (-). As a percentage of GDP mp</i>	169
11.3	Pasivos en circulación y deuda según el Protocolo de Déficit Excesivo. Valores absolutos / <i>Liabilities outstanding and debt according to the excessive deficit procedure. Absolute values</i>	170
11.4	Pasivos en circulación y deuda según el Protocolo de Déficit Excesivo. Porcentajes del PIB pm / <i>Liabilities outstanding and debt according to the excessive deficit procedure. As a percentage of GDP mp</i>	170
11.5	Conciliación entre la necesidad de financiación y la variación de la deuda elaborada según la metodología del Protocolo de Déficit Excesivo. Valores absolutos / <i>Reconciliation between net borrowing and the change in debt according to the excessive deficit procedure. Absolute values</i>	171
11.6	Conciliación entre la necesidad de financiación y la variación de la deuda elaborada según la metodología del Protocolo de Déficit Excesivo. Porcentajes del PIB pm / <i>Reconciliation between net borrowing and the change in debt according to the excessive deficit procedure. As a percentage of GDP mp</i>	171
11.7	Adquisición neta de activos financieros / <i>Net acquisition of financial assets</i>	172
11.8	Deuda por instrumentos / <i>Debt by instrument</i>	172
11.9	Deuda por sectores de contrapartida y monedas / <i>Debt by counterpart sector and currency</i>	173

**B) Deuda de las empresas públicas / Debt of public enterprises**

11.10	Deuda por administraciones propietarias / <i>Debt by owner government sector</i>	173
-------	--	-----

Notas a los cuadros del capítulo 11 / *Notes to the tables of chapter 11*

CAPÍTULO 12 ADMINISTRACIÓN  
CENTRAL Y ADMINISTRACIONES  
DE SEGURIDAD SOCIAL  
CHAPTER 12 CENTRAL  
GOVERNMENT AND SOCIAL  
SECURITY FUNDS

	Nota introductoria a los cuadros del capítulo 12 y otras estadísticas sobre Administración Central y Administraciones de Seguridad Social / <i>Contents of the tables of Chapter 12</i> <i>and other statistics for central government and social security funds</i>	176
--	--	-----

**ADMINISTRACIÓN CENTRAL**

**A) Protocolo de déficit excesivo / Excessive deficit procedure**

12.1	Capacidad (+) o Necesidad (-) de financiación y pasivos en circulación. Valores absolutos / <i>Net lending (+) or net borrowing (-) and liabilities outstanding. Absolute values</i>	177
------	--	-----

Los cuadros cuyo título figura en gris no están incluidos en este Boletín pero pueden encontrarse en la Red: [www.bde.es](http://www.bde.es). / *Tables whose titles are in grey are not included in this bulletin but can be found on the Internet at www.bde.es.*

- 12.2 Capacidad (+) o Necesidad (-) de financiación y pasivos en circulación. Porcentajes del PIB pm / *Net lending (+) or net borrowing (-) and liabilities outstanding. As a percentage of GDP mp* 177
- 12.3 Conciliación entre la necesidad de financiación y la variación de la deuda elaborada según la metodología del Protocolo de Déficit Excesivo. Valores absolutos / *Reconciliation between net borrowing and the change in debt according to the methodology of the excessive deficit procedure. Absolute values* 178
- 12.4 Conciliación entre la necesidad de financiación y la variación de la deuda elaborada según la metodología del Protocolo de Déficit Excesivo. Porcentajes del PIB pm / *Reconciliation between net borrowing and the change in debt according to the methodology of the excessive deficit procedure. As a percentage of GDP mp* 178
- 12.5 Adquisición neta de activos financieros / *Net acquisition of financial assets* 179
- 12.6 Deuda por instrumentos / *Total central government. Debt by instrument* 179
- 12.7 Estado. Deuda por instrumentos / *State. Debt by instrument* 180
- 12.8 Otras unidades institucionales que se clasifican como Administración Central: Deuda por instrumentos / *Other units classified as central government. Debt by instrument* 180

**B) Deuda de las empresas públicas / Public enterprise debt**

- 12.9 Deuda por empresas / *Debt by enterprise* 181

**C) Detalles complementarios / Supplementary information**

- 12.10 Relaciones España-Unión Europea / *Flows between Spain and EU* 181

**ADMINISTRACIONES DE SEGURIDAD SOCIAL**

**A) Protocolo de déficit excesivo / Excessive deficit procedure**

- 12.11 Capacidad (+) o Necesidad (-) de financiación y pasivos en circulación. Valores absolutos / *Net lending (+) or net borrowing (-) and liabilities outstanding. Absolute values* 182
- 12.12 Capacidad (+) o Necesidad (-) de financiación y pasivos en circulación. Porcentajes del PIB pm / *Net lending (+) or net borrowing (-) and liabilities outstanding. As a percentage of GDP mp* 182
- 12.13 Conciliación entre la necesidad de financiación y la variación de la deuda elaborada según la metodología del Protocolo de Déficit Excesivo. Valores absolutos / *Reconciliation between net borrowing and the change in debt according to the excessive deficit procedure. Absolute values* 183
- 12.14 Conciliación entre la necesidad de financiación y la variación de la deuda elaborada según la metodología del Protocolo de Déficit Excesivo. Porcentajes del PIB pm / *Reconciliation between net borrowing and change in debt according to the methodology of the excessive deficit procedure. As a percentage of GDP mp* 183
- 12.15 Adquisición neta de activos financieros / *Net acquisition of financial assets* 184
- 12.16 Deuda por instrumentos / *Debt by instrument.* 184
- Notas a los cuadros del capítulo 12 / *Notes to the tables of chapter 12* 185

Los cuadros cuyo título figura en gris no están incluidos en este Boletín pero pueden encontrarse en la Red: [www.bde.es](http://www.bde.es). / *Tables whose titles are in grey are not included in this bulletin but can be found on the Internet at www.bde.es.*

**A) Protocolo de déficit excesivo / Excessive deficit procedure**

- 13.1 Capacidad (+) o Necesidad (-) de financiación y pasivos en circulación.  
Valores absolutos / *Net lending (+) or net borrowing (-) and liabilities  
outstanding. Absolute values* 189
- 13.2 Capacidad (+) o Necesidad (-) de financiación y pasivos en circulación.  
Porcentajes del PIB pm / *Net lending (+) or net borrowing (-) and liabilities  
outstanding. As a percentage of GDP mp* 189
- 13.3 Conciliación entre la necesidad de financiación y la variación de la deuda  
elaborada según la metodología del Protocolo de Déficit Excesivo. Valores  
absolutos / *Reconciliation between net borrowing and the change in debt  
according to the methodology of the excessive deficit procedure. Absolute  
values* 190
- 13.4 Conciliación entre la necesidad de financiación y la variación de la deuda  
elaborada según la metodología del Protocolo de Déficit Excesivo.  
Porcentajes del PIB pm / *Reconciliation between net borrowing and the  
change in debt according to the methodology of the excessive deficit  
procedure. As a percentage of GDP mp* 190
- 13.5 Adquisición neta de activos financieros / *Net acquisition of financial  
assets* 191
- 13.6 Deuda. Resumen general / *Debt. General summary* 192
- 13.7 Deuda por instrumentos / *Debt by instrument* 193
- 13.8 Deuda por agrupaciones institucionales / *Debt by institutional grouping* 193
- 13.9 Deuda por Comunidades Autónomas. Valores absolutos / *Debt by regional  
(autonomous) government. Absolute values* 194
- 13.10 Deuda por Comunidades Autónomas. Ratio deuda/PIB / *Debt by regional  
(autonomous) government. Debt/GDP ratio* 194

**B) Deuda de las empresas públicas / Public enterprise debt**

- 13.11 Por Comunidades Autónomas propietarias. Valores absolutos / *By owner  
regional (autonomous) government. Absolute values* 195
- 13.12 Por Comunidades Autónomas propietarias. Ratio deuda/PIB / *By owner  
regional (autonomous) government. Debt/GDP ratio* 195
- Notas a los cuadros del capítulo 13 / *Notes to the tables of chapter 13* 196

**A) Protocolo de déficit excesivo / Excessive deficit procedure**

- 14.1 Capacidad (+) o Necesidad (-) de financiación y pasivos en circulación.  
Valores absolutos / *Net lending (+) or net borrowing (-) and liabilities  
outstanding. Absolute values* 201

Los cuadros cuyo título figura en gris no están incluidos en este Boletín pero pueden encontrarse en la Red:  
[www.bde.es](http://www.bde.es). / *Tables whose titles are in grey are not included in this bulletin but can be found on the Internet at  
www.bde.es.*

- 14.2 Capacidad (+) o Necesidad (-) de financiación y pasivos en circulación. Porcentajes del PIB pm / *Net lending (+) or net borrowing (-) and liabilities outstanding. As a percentage of GDP mp* 201
- 14.3 Conciliación entre la necesidad de financiación y la variación de la deuda elaborada según la metodología del Protocolo de Déficit Excesivo. Valores absolutos / *Reconciliation between net borrowing and the change in debt according to the methodology of the excessive deficit procedure. Absolute values* 202
- 14.4 Conciliación entre la necesidad de financiación y la variación de la deuda elaborada según la metodología del Protocolo de Déficit Excesivo. Porcentajes del PIB pm / *Reconciliation between net borrowing and the change in debt according to the methodology of the excessive deficit procedure. As a percentage of GDP mp* 202
- 14.5 Adquisición neta de activos financieros / *Net acquisition of financial assets* 203
- 14.6 Deuda. Resumen general / *Debt. General summary* 204
- 14.7 Deuda por instrumentos / *Debt by instrument* 205
- 14.8 Deuda por tipos de Corporaciones Locales. Valores absolutos y ratio deuda/PIB / *Debt by type of local government. Absolute values and debt/GDP ratio* 205
- Notas a los cuadros del capítulo 14 / *Notes to the tables of chapter 14* 206

CAPÍTULO 15 SOCIEDADES  
NO FINANCIERAS: SÍNTESIS  
DE LA INFORMACIÓN  
RECOPIADA POR LA CENTRAL  
DE BALANCES  
CHAPTER 15 NON FINANCIAL  
CORPORATIONS: SUMMARY  
INFORMATION COMPILED  
BY THE CENTRAL BALANCE  
SHEET DATA OFFICE

**A) Resumen general / Summary**

- 15.A Total sociedades no financieras existentes en España y empresas disponibles en las bases de datos de la Central de Balances / *Spanish non-financial corporations and non-financial corporations available in the database of the Central Balance-Sheet Office (CB)*
- 15.B Total empleados en las sociedades no financieras existentes en España y en las empresas disponibles en las bases de datos de la Central de Balances / *Employees in Spanish non-financial corporations and employees in non-financial corporations available in the database of the Central Balance-Sheet Office (CB)*
- 15.C Balance, cuenta de resultados y ratios / *Balance sheet, profit and loss account and ratios*

**B) Cuenta de resultados / Profit and loss account**

Principales rúbricas. Total empresas / *Main items. Total non-financial corporations*

15.1 Base de datos anual (CBA) / *Annual database (CBA)*

15.2 Base de datos trimestral (CBT) / *Quarterly database (CBQ)*

Principales rúbricas. Sector industria / *Main items. Industry corporations*

15.3 Base de datos anual (CBA) / *Annual database (CBA)*

15.4 Base de datos trimestral (CBT) / *Quarterly database (CBQ)*

**C) Ratios significativas / Profitability ratios**

R.1 Rentabilidad ordinaria del activo neto / *R.1. Ordinary return on net assets*

15.5 Base de datos anual (CBA) / *Annual database (CBA)*

15.6 Base de datos trimestral (CBT) / *Quarterly database (CBQ)*

Los cuadros cuyo título figura en gris no están incluidos en este Boletín pero pueden encontrarse en la Red: [www.bde.es](http://www.bde.es). / *Tables whose titles are in grey are not included in this bulletin but can be found on the Internet at www.bde.es.*

R.2 Intereses por financiación recibida sobre recursos ajenos con coste (operaciones vivas) / *R.2. Interest on borrowed funds (outstanding operations) / Interest-bearing borrowing*

15.7 Base de datos anual (CBA) / *Annual database (CBA)*

15.8 Base de datos trimestral (CBT) / *Quarterly database (CBQ)*

R.3 Rentabilidad ordinaria de los recursos propios / *R.3. Ordinary return on equity*

15.9 Base de datos anual (CBA) / *Annual database (CBA)*

15.10 Base de datos trimestral (CBT) / *Quarterly database (CBQ)*

R.4 Diferencia rentabilidad – coste financiero (R.1 – R.2) / *R.4. Spread return on investment – cost of debt (R.1 – R.2)*

15.11 Base de datos anual (CBA) / *Annual database (CBA)*

15.12 Base de datos trimestral (CBT) / *Quarterly database (CBQ)*

R.5 Margen de explotación (REB/Producción) / *R.5. Operating margin (Gross operating result/Output)*

15.13 Base de datos anual (CBA) / *Annual database (CBA)*

15.14 Base de datos trimestral (CBT) / *Quarterly database (CBQ)*

E.1 Endeudamiento, RAC/AN (precios corrientes; saldo final) / *E.1. Debt ratio (Current prices; end of year balance)*

15.15 Base de datos anual (CBA) / *Annual database (CBA)*

15.16 Base de datos trimestral (CBT) / *Quarterly database (CBQ)*

CAPÍTULO 16 HOGARES  
E INSTITUCIONES SIN FINES DE  
LUCRO AL SERVICIO DE LOS  
HOGARES  
*CHAPTER 16 HOUSEHOLDS  
AND NON-PROFIT INSTITUTIONS  
SERVING HOUSEHOLDS*

En proceso de elaboración / *Under preparation*

CAPÍTULO 17 BALANZA  
DE PAGOS Y POSICIÓN DE  
INVERSIÓN INTERNACIONAL  
FRENTE A OTROS RESIDENTES  
EN LA ZONA DEL EURO  
Y EL RESTO DEL MUNDO  
*CHAPTER 17 BALANCE OF  
PAYMENTS AND INTERNATIONAL  
INVESTMENT POSITION VIS-À-VIS  
OTHER EURO AREA RESIDENTS  
AND THE REST OF THE WORLD*

**A) Balanza de pagos / *Balance of payments***

17.A Resumen de recursos (ingresos y variación neta de pasivos) y empleos (pagos y variación neta de activos financieros) / *Summary of resources (receipts and net change in liabilities) and uses (payments and net change in financial assets)* 208

17.B Conciliación entre las operaciones financieras de residentes frente a otros residentes en la zona del euro y al resto del mundo y la balanza de pagos / *Reconciliation between residents' financial transactions vis-à-vis other euro area residents and the rest of the world and the balance of payments* 210

17.1 Resumen. Saldos / *Summary. Balances* 214

17.2 Resumen de la cuenta financiera. Variación de pasivos menos variación de activos / *Summary of the financial account. Net change in liabilities less net change in assets* 214

Los cuadros cuyo título figura en gris no están incluidos en este Boletín pero pueden encontrarse en la Red: [www.bde.es](http://www.bde.es). / *Tables whose titles are in grey are not included in this bulletin but can be found on the Internet at www.bde.es.*

#### CUENTA CORRIENTE Y DE CAPITAL / *CURRENT ACCOUNT AND CAPITAL ACCOUNT*

- 17.3 Cuenta corriente y de capital. Detalle / *Current account and capital account. Breakdown* 215
- 17.4 Cuenta corriente. Detalle de rentas / *Current account. Income* 215
- 17.5 Cuenta corriente. Detalle de transferencias corrientes / *Current account. Current transfers* 216
- 17.6 Cuenta de capital. Resumen por componentes y sectores institucionales / *Capital account. Summary by component and institutional sector* 216

#### CUENTA FINANCIERA / *FINANCIAL ACCOUNT*

- 17.7 Cuenta financiera. Detalle por componentes / *Financial account. Breakdown by component* 217
- 17.8 Inversiones de España en el exterior. Detalle por sectores institucionales / *Spanish investment abroad. Breakdown by institutional sector* 217
- 17.9 Inversiones directas y de cartera de España en el exterior, incluido Banco de España. Instituciones financieras monetarias / *Spanish direct and portfolio investment abroad, including Banco de España. Monetary financial institutions* 218
- 17.10 Inversiones directas y de cartera de España en el exterior. Administraciones Públicas y otros sectores residentes / *Spanish direct and portfolio investment abroad. General government and other resident sectors* 218
- 17.11 Otras inversiones de España en el exterior, incluido Banco de España. Detalle por sectores institucionales / *Other Spanish investment abroad, including Banco de España. Breakdown by institutional sector* 219
- 17.12 Inversiones del exterior en España. Detalle por sectores institucionales / *Foreign investment in Spain. Breakdown by institutional sector* 219
- 17.13 Inversiones directas y de cartera del exterior en España. Instituciones financieras monetarias / *Foreign direct and portfolio investment in Spain. Monetary financial institutions* 220
- 17.14 Inversiones directas y de cartera del exterior en España. Administraciones Públicas y otros sectores residentes / *Foreign direct and portfolio investment in Spain. General government and other resident sectors* 220
- 17.15 Otras inversiones del exterior en España, incluido Banco de España. Detalle por sectores institucionales / *Other foreign investment in Spain, including Banco de España. Breakdown by institutional sector* 221

#### CUADROS DETALLADOS DE SERVICIOS / *SERVICES. FURTHER BREAKDOWNS*

- 17.16 Balanza de servicios. Detalle por tipo de servicio / *Transactions in services. By type of service*
- 17.17 Balanza de servicios. Detalle geográfico de servicios / *Transactions in services. Geographical breakdown*  
Nota al cuadro 17.17 / *Note to table 17.17*

Los cuadros cuyo título figura en gris no están incluidos en este Boletín pero pueden encontrarse en la Red: [www.bde.es](http://www.bde.es). / *Tables whose titles are in grey are not included in this bulletin but can be found on the Internet at www.bde.es.*



## B) Posición de Inversión Internacional / *International Investment Position*

- 17.C Conciliación entre los activos financieros y pasivos frente a otros residentes en la zona del euro y al resto del mundo y la Posición de Inversión Internacional / *Reconciliation between financial assets and liabilities vis-à-vis other euro area residents and the rest of the world* 222
- 17.21 Resumen / *Summary* 226

### ACTIVOS FINANCIEROS / *FINANCIAL ASSETS*

- 17.22 Inversiones de España en el exterior / *Spanish investment abroad* 226
- 17.23 Inversiones de España en el exterior. Inversiones de cartera, incluido Banco de España. Detalle por sectores institucionales / *Spanish investment abroad. Portfolio investment, including Banco de España. Breakdown by institutional sector* 227
- 17.24 Inversiones de España en el exterior. Otras inversiones, incluido el Banco de España. Detalle por sectores institucionales / *Spanish investment abroad, including BE. Detail by institutional sector* 227
- 17.25 Inversiones de España en el exterior. Reservas internacionales y liquidez en moneda extranjera / *Spanish investment abroad. International reserves and foreign currency liquidity* 228
- 17.26 Inversiones de España en el exterior. Reservas internacionales / *Spanish investment abroad. International reserves* 228

### PASIVOS / *LIABILITIES*

- 17.27 Inversiones del exterior en España / *Foreign investment in Spain* 229
- 17.28 Inversiones del exterior en España. Inversiones de cartera. Detalle por sectores institucionales / *Foreign investment in Spain. Portfolio investment. Breakdown by institutional sector* 229
- 17.29 Inversiones del exterior en España. Otras inversiones, incluido Banco de España. Detalle por sectores institucionales / *Foreign investment in Spain. Other investment, including Banco de España. Breakdown by institutional sector* 230
- 17.30 Inversiones del exterior en España. Otras inversiones. Préstamos recibidos por las AAPP y OSR. Detalle por prestatarios / *Foreign investment in Spain. Other investment. Loans received by general government and other resident sectors. Breakdown by borrower* 230
- 17.31 Inversiones del exterior en España. Otras inversiones. Préstamos recibidos por las AAPP y OSR. Detalle por prestamistas / *Foreign investment in Spain. Other investment. Loans received by general government and other resident sectors. Breakdown by lender* 231
- Notas a los cuadros del capítulo 17 / *Notes to the tables of chapter 17* 232

CAPÍTULO 18 ESTADÍSTICAS  
DE ADUANAS  
CHAPTER 18 CUSTOMS  
STATISTICS

- 18.1 Importaciones/introducciones y exportaciones/expediciones / *Imports/arrivals and exports/dispatches* 234

## A) Importaciones/introducciones / *Import/arrivals*

- 18.2 Por productos / *By product* 234
- 18.3 Distribución geográfica / *Geographical breakdown* 235

Los cuadros cuyo título figura en gris no están incluidos en este Boletín pero pueden encontrarse en la Red: [www.bde.es](http://www.bde.es). / *Tables whose titles are in grey are not included in this bulletin but can be found on the Internet at www.bde.es.*



- B) Exportaciones/expediciones / Exports/dispatches**  
 18.4 Por productos / *By product* 235  
 18.5 Distribución geográfica / *Geographical breakdown* 236

- C) Índices de valor unitario / Unit value indices**  
 18.6 Importaciones/introducciones / *Imports/arrivals* 236  
 18.7 Exportaciones/expediciones / *Exports/dispatches* 237

CAPÍTULO 19 TIPOS  
 DE INTERÉS  
 CHAPTER 19 INTEREST RATES

- A) Tipos legales / Legal interest rates**  
 19.1 Tipos de interés legales, EURIBOR, MIBOR y otros tipos oficiales de referencia del mercado hipotecario / *Legal interest rates, EURIBOR, MIBOR, and other official mortgage market reference rates* 240  
 19.2 Tipos de interés de referencia del mercado hipotecario (no oficiales) y otros tipos de interés / *Unofficial mortgage market reference and other interest rates* 240

- B) Tipos de interés aplicados por las instituciones financieras monetarias a residentes en la UEM (CBE 4/2002). Datos desde enero de 2003 / Interest rates applied by MFI to euro area residents (CBE 4/2002). As from January 2003**

TIPOS DE INTERÉS (TAE Y TEDR) DE NUEVAS OPERACIONES / *INTEREST RATES (EAR AND NDER) ON NEW BUSINESS*

Préstamos y créditos a hogares e ISFLSH / *Loans to households and NPISH*

19.3 Total entidades de crédito / *Total* 241

19.4 Bancos / *Banks*

19.5 Cajas de ahorros / *Savings banks*

Préstamos y créditos a las sociedades no financieras / *Loans to non-financial corporations*

19.6 Total entidades de crédito / *Total* 241

19.7 Bancos / *Banks*

19.8 Cajas de ahorros / *Savings banks*

Depósitos de hogares y sociedades no financieras / *Deposits from households and non-financial corporations*

19.9 Total entidades de crédito / *Total* 242

19.10 Bancos / *Banks*

19.11 Cajas de ahorros / *Savings banks*

TIPOS DE INTERÉS (TEDR) DE LOS SALDOS VIVOS / *INTEREST RATES (NDER) ON OUTSTANDING AMOUNTS*

Préstamos y créditos a hogares y sociedades no financieras / *Loans to households and non-financial corporations*

19.12 Total entidades de crédito / *Total* 242

19.13 Bancos / *Banks*

19.14 Cajas de ahorros / *Savings banks*

Depósitos de hogares y sociedades no financieras / *Deposits from households and non-financial corporations*

19.15 Total entidades de crédito / *Total* 243

Los cuadros cuyo título figura en gris no están incluidos en este Boletín pero pueden encontrarse en la Red: [www.bde.es](http://www.bde.es). / *Tables whose titles are in grey are not included in this bulletin but can be found on the Internet at www.bde.es.*

- 19.16 Bancos / *Banks*
- 19.17 Cajas de ahorros / *Savings banks*

IMPORTES DE LAS NUEVAS OPERACIONES / *VOLUMES OF NEW BUSINESS*

Préstamos y créditos a hogares e ISFLSH / *Loans to households and NPISH*

- 19.18 Total entidades de crédito / *Total*
- 19.19 Bancos / *Banks*
- 19.20 Cajas de ahorros / *Savings banks*

Préstamos y créditos a las sociedades no financieras / *Loans to non-financial corporations*

- 19.21 Total entidades de crédito / *Total*
- 19.22 Bancos / *Banks*
- 19.23 Cajas de ahorros / *Savings banks*

Depósitos de hogares y sociedades no financieras / *Deposits from households and non-financial corporations*

- 19.24 Total entidades de crédito / *Total*
- 19.25 Bancos / *Banks*
- 19.26 Cajas de ahorros / *Savings banks*

IMPORTES DE LOS SALDOS VIVOS / *VOLUMES OF OUTSTANDING AMOUNT*

Préstamos y créditos a hogares y sociedades no financieras / *Loans to households and non-financial corporations*

- 19.27 Total entidades de crédito / *Total*
- 19.28 Bancos / *Banks*
- 19.29 Cajas de ahorros / *Savings banks*

Depósitos de hogares y sociedades no financieras / *Deposits from households and non-financial corporations*

- 19.30 Total entidades de crédito / *Total*
- 19.31 Bancos / *Banks*
- 19.32 Cajas de ahorros / *Savings banks*

**C) Tipos de interés aplicados por las entidades de crédito a su clientela (CBE 8/1990). Datos hasta marzo de 2003 / *Retail bank interest rates (CBE 8/1990). Until March 2003***

- 19.33 Tipos de interés de los préstamos, créditos y depósitos. Bancos / *Interest rates on loans and deposits. Banks*
- 19.34 Tipos de interés de los préstamos, créditos y depósitos. Cajas / *Interest rates on loans and deposits. Savings banks*

CAPÍTULO 20 TIPOS DE CAMBIO E ÍNDICES DE COMPETITIVIDAD  
CHAPTER 20 EXCHANGE RATES AND COMPETITIVENESS INDICES

**A) Tipos de cambio / *Exchange rates***

- 20.1 Tipos de cambio del euro / *Exchange rates for the euro* 246
- 20.2 Tipos de cambio del euro (continuación) / *Exchange rates for the euro (cont'd)* 246
- 20.3 Tipos de cambio del euro (continuación) / *Exchange rates for the euro (cont'd)* 247
- 20.4 Tipos de cambio del euro (continuación) / *Exchange rates for the euro (cont'd)* 247
- 20.5 Tipos de cambio del dólar estadounidense / *US dollar exchange rates* 248

Los cuadros cuyo título figura en gris no están incluidos en este Boletín pero pueden encontrarse en la Red: [www.bde.es](http://www.bde.es). / *Tables whose titles are in grey are not included in this bulletin but can be found on the Internet at www.bde.es.*

## B) Índices de competitividad / *Competitiveness indices*

- 20.6 Índices de competitividad de España frente a la zona del euro y a la UE 27 / *Spain's competitiveness indices vis-à-vis the euro area and the EU 27* 248
- 20.7 Índices de competitividad de España frente a los países desarrollados, a los industrializados y a los nuevos países industrializados de Asia / *Spain's competitiveness indices vis-à-vis the developed countries, industrialised countries and newly industrialised Asian countries* 249
- 20.8 Tipos de cambio efectivos de las principales monedas frente a los países desarrollados / *Effective exchange rates of the main currencies vis-à-vis developed countries* 249
- Notas a los cuadros del capítulo 20 / *Notes to the tables of chapter 20* 250

## CAPÍTULO 21 MERCADO PRIMARIO DE VALORES CHAPTER 21 PRIMARY MARKET FOR SECURITIES

### A) Economía nacional / *Total economy*

Valores distintos de acciones, excepto derivados financieros. Acciones y participaciones en fondos de inversión. Detalle por sectores y subsectores / *Securities other than shares, except financial derivatives. Shares and mutual fund shares. Breakdown by issuing sector and subsector*

- 21.1 Emisiones netas y ofertas públicas en venta / *Net issues and public offerings* 252
- 21.2 Saldos vivos / *Outstanding amounts* 252
- Valores distintos de acciones, excepto derivados financieros. Detalle por sectores y plazos / *Securities other than shares, except financial derivatives. Breakdown by issuing sector and term*
- 21.3 Emisiones netas / *Net issues* 253
- 21.4 Saldos vivos / *Outstanding amounts* 253
- 21.5 Tipo de cupón de emisiones a largo plazo. Saldos vivos / *Long-term issues by type of coupon. Outstanding amounts* 254

### B) Instituciones financieras / *Financial corporations*

Valores distintos de acciones, excepto derivados financieros. Detalle por subsectores y plazos / *Securities other than shares, except financial derivatives. Breakdown by issuing subsector and term*

- 21.6 Emisiones netas / *Net issues* 254
- 21.7 Saldos vivos / *Outstanding amounts* 255

Valores distintos de acciones emitidos en euros, excepto derivados financieros. Instituciones financieras monetarias. Detalle por instrumentos de emisiones en euros / *Securities other than shares in euro, except financial derivatives. Monetary financial institutions. Breakdown by instrument of issues in euro*

- 21.8 Emisiones netas, emisiones brutas y amortizaciones / *Net issues, gross issues and redemptions* 255
- 21.9 Saldos vivos de valores a largo plazo / *Outstanding amounts of long-term issues* 256

Acciones y participaciones en fondos de inversión. Detalle por sectores / *Shares and mutual fund shares. Breakdown by issuing sector*

- 21.10 Emisiones netas, ofertas públicas de venta y saldos vivos / *Net issues, public offerings and outstanding amounts* 256

Los cuadros cuyo título figura en gris no están incluidos en este Boletín pero pueden encontrarse en la Red: [www.bde.es](http://www.bde.es). / *Tables whose titles are in grey are not included in this bulletin but can be found on the Internet at www.bde.es.*

**C) Administraciones Públicas / General Government**

ADMINISTRACIÓN CENTRAL / *CENTRAL GOVERNMENT*

Valores distintos de acciones, excepto derivados financieros. Detalle por instrumentos / *Securities other than shares, except financial derivatives. Breakdown by instrument*

- 21.11 Emisiones netas / *Net issues* 257
- 21.12 Saldos vivos / *Outstanding amounts* 257
- 21.13 Saldos vivos por plazos de vencimiento / *Outstanding amounts by term to maturity* 258
- 21.14 Vida media / *Average outstanding term* 258
- 21.15 Detalle por instrumentos de emisiones en euros. Emisiones netas, emisiones brutas y amortizaciones / *Breakdown by instrument of issues in euro. Net issues, gross issues and redemptions* 259
- 21.16 Tipos de interés a la emisión: subastas / *Interest rates on new issues: auctions* 259

COMUNIDADES AUTÓNOMAS Y CORPORACIONES LOCALES / *REGIONAL (AUTONOMOUS) GOVERNMENTS AND LOCAL GOVERNMENTS*

Valores distintos de acciones, excepto derivados financieros. Detalle por instrumentos / *Securities other than shares, except financial derivatives. Breakdown by instrument*

- 21.17 Emisiones netas / *Net issues* 260
- 21.18 Saldos vivos / *Outstanding amounts* 260
- 21.19 Detalle de emisiones en euros. Emisiones netas, emisiones brutas y amortizaciones / *Breakdown of issues in euro. Net issues, gross issues and redemptions* 261

**D) Sociedades no financieras / Non-financial corporations**

Valores distintos de acciones, excepto derivados financieros. Detalle por instrumentos / *Securities other than shares, except financial derivatives. Breakdown by instrument*

- 21.20 Emisiones netas y saldos vivos / *Net issues and outstanding amounts* 261

**E) Resto del mundo / Rest of the world**

Valores distintos de acciones, excepto derivados financieros. Detalle por sectores / *Securities other than shares, except financial derivatives. Breakdown by issuing sector*

- 21.21 Emisiones netas, emisiones brutas, amortizaciones y saldos vivos / *Net issues, gross issues and redemptions and outstanding amounts* 262

**F) Zona del euro / Euro area**

Valores distintos de acciones, excepto derivados financieros. Detalle de sectores y subsectores / *Securities other than shares, except financial derivatives. Breakdown by issuing sector and subsector*

- 21.22 Emisiones netas / *Net issues* 262
- 21.23 Saldos vivos / *Outstanding amounts* 263

CAPÍTULO 22 MERCADOS  
SECUNDARIOS DE VALORES  
CHAPTER 22 DOMESTIC  
SECONDARY MARKETS FOR  
SECURITIES

**A) Mercado de deuda en anotaciones en cuenta / Book-entry debt market**

- 22.1 Saldos nominales registrados en el sistema de anotaciones en cuenta / *Nominal outstanding amounts recorded in the book-entry system* 266
- 22.2 Saldos nominales registrados en cuentas de terceros en el sistema de anotaciones en cuenta / *Nominal outstanding amounts recorded in customer accounts in the book-entry system* 266

Los cuadros cuyo título figura en gris no están incluidos en este Boletín pero pueden encontrarse en la Red: [www.bde.es](http://www.bde.es). / *Tables whose titles are in grey are not included in this bulletin but can be found on the Internet at www.bde.es.*

DEUDA DEL ESTADO. SALDOS POR TENEDORES / *STATE DEBT. AMOUNTS  
OUTSTANDING BY HOLDER*

Letras del Tesoro / *Treasury bills:*

- 22.3 Saldos nominales. Cartera registrada / *Nominal outstanding amounts.  
Registered portfolio 267*
- 22.4 Saldos nominales. Cartera a vencimiento / *Nominal outstanding amounts.  
Portfolio to maturity 267*
- 22.5 Operaciones simultáneas y con pacto de recompra / *Sell/buy back  
transactions and repurchase agreements 268*

Bonos y obligaciones no segregados y principales de deuda segregada / *Unstripped  
bonds and the principal components of stripped debt:*

- 22.6 Saldos nominales. Cartera registrada / *Nominal outstanding amounts.  
Registered portfolio 268*
- 22.7 Saldos nominales. Cartera a vencimiento / *Nominal outstanding amounts.  
Portfolio to maturity 269*
- 22.8 Operaciones simultáneas y con pacto de recompra / *Sell/buy back  
transactions and repurchase agreements 269*

DEUDA DEL ESTADO A CORTO PLAZO: LETRAS DEL TESORO / *SHORT-TERM  
STATE DEBT: TREASURY BILLS*

- 22.9 Importes negociados / *Turnover 270*
- 22.10 Operaciones simples al contado. Importes negociados y tipos de interés /  
*Outright spot transactions. Turnover and interest rates 270*
- 22.11 Operaciones simultáneas al contado. Importes negociados y tipos de interés /  
*Spot sell/buy-back transactions. Turnover and interest rates 271*
- 22.12 Operaciones con pacto de recompra. Importes negociados y tipos de interés /  
*Repurchase agreements. Turnover and interest rates 271*

DEUDA DEL ESTADO A MEDIO Y LARGO PLAZO: BONOS Y OBLIGACIONES DEL  
ESTADO NO SEGREGADOS / *MEDIUM AND LONG-TERM STATE DEBT:  
UNSTRIPPED STATE BONDS*

- 22.13 Importes negociados / *Turnover 272*
- 22.14 Operaciones simples al contado. Importes negociados y tipos de interés /  
*Outright spot transactions. Turnover and interest rates 272*
- 22.15 Operaciones simultáneas al contado. Importes negociados y tipos de interés /  
*Spot sell/buy-back transactions. Turnover and interest rates 273*
- 22.16 Operaciones con pacto de recompra. Importes negociados y tipos de interés /  
*Repurchase agreements. Turnover and interest rates 273*
- 22.17 Índices de rendimiento y estadísticos complementarios / *Yield indices and  
supplementary statistics 274*

DEUDA DEL ESTADO A MEDIO Y LARGO PLAZO: PRINCIPALES Y CUPONES  
DE DEUDA SEGREGADA DEL ESTADO / *MEDIUM AND LONG-TERM STATE DEBT:  
PRINCIPAL AND INTEREST COMPONENTS OF STRIPPED STATE DEBT*

- 22.18 Importes negociados / *Turnover 274*
- 22.19 Operaciones simples al contado. Importes negociados y tipos de interés /  
*Outright spot transactions. Turnover and interest rates 275*

Los cuadros cuyo título figura en gris no están incluidos en este Boletín pero pueden encontrarse en la Red:  
[www.bde.es](http://www.bde.es). / *Tables whose titles are in grey are not included in this bulletin but can be found on the Internet at  
www.bde.es.*

- 22.20 Operaciones simultáneas al contado. Importes negociados y tipos de interés / *Spot sell/buy-back transactions. Turnover and interest rates* 275
- 22.21 Operaciones con pacto de recompra. Importes negociados y tipos de interés / *Repurchase agreements. Turnover and interest rates* 276
- RATIOS DE CONTRATACIÓN / *TURNOVER RATIOS*
- 22.22 Ratios de contratación / *Turnover ratios* 276

**B) Mercado bursátil / *Stock exchanges***

Acciones / *Shares*

- 22.23 Capitalización en la Bolsa de Madrid / *Madrid Stock Exchange market capitalisation* 277
- 22.24 Volumen de contratación / *Turnover* 277
- 22.25 Índice de cotización / *Share price index* 278
- 22.26 Ratio PER (cotización/rentabilidad del capital). Bolsa de Madrid / *PER. Madrid Stock Exchange* 278

Obligaciones / *Bonds*

- 22.27 Volumen de contratación / *Turnover* 279

**C) Otros mercados de valores / *Other securities markets***

MERCADO ORGANIZADO DE RENTA FIJA DE LA ASOCIACIÓN DE INTERMEDIARIOS DE ACTIVOS FINANCIEROS (AIAF) / *ASSOCIATION OF SECURITIES DEALERS (AIAF) FIXED-INCOME MARKET*

- 22.28 Pagarés de empresa / *Commercial paper* 279
- 22.29 Obligaciones / *Bonds* 280

MERCADOS OFICIALES DE OPCIONES Y FUTUROS FINANCIEROS / *OFFICIAL OPTIONS AND FUTURES MARKETS*

- 22.30 Renta variable y renta fija. Operaciones realizadas y posiciones abiertas / *Equities and fixed-income. Traded volume and open interest* 280

CAPÍTULO 23 PRODUCCIÓN  
Y DEMANDA  
CHAPTER 23 OUTPUT AND  
DEMAND

**A) Índice de producción industrial / *Industrial production index***

- 23.1 General y resumen / *Summary table* 282

Por ramas de actividad / *Breakdown by industry*

- 23.2 Industrias extractivas y manufactureras / *Mining and quarrying and manufacturing*
- 23.3 Industrias manufactureras (continuación 1) / *Manufacturing (continued I)*
- 23.4 Industrias manufactureras (continuación 2) / *Manufacturing (continued II)*

**B) Indicadores de energía / *Energy indicators***

- 23.5 Producción y consumo interior bruto de energía primaria / *Gross domestic production and consumption of primary energy*
- 23.6 Electricidad: producción y consumo / *Electricity: production, and consumption*

Los cuadros cuyo título figura en gris no están incluidos en este Boletín pero pueden encontrarse en la Red: [www.bde.es](http://www.bde.es). / *Tables whose titles are in grey are not included in this bulletin but can be found on the Internet at www.bde.es.*

**C) Indicadores de construcción, acero y cemento / Construction, steel and cement indicators**

- 23.7 Edificación y vivienda. Licencias de obra mayor / *Building and housing. Official construction permits*
- 23.8 Obras en edificación / *Ongoing building work*
- 23.9 Licitación oficial por tipología de obra / *Public works procurement by type of work*
- 23.10 Encuesta coyuntural de la industria de la construcción / *Construction industry survey*
- 23.11 Producción y consumo aparente de acero y cemento / *Production and apparent consumption of steel and cement*

**D) Indicadores de vehículos / Motor-vehicle indicators**

Disponibilidades y utilizaciones de / *Supplies and uses of*

- 23.12 Vehículos de carga, autobuses y autocares / *Commercial vehicles and buses*
- 23.13 Turismos y motocicletas / *Passengers cars and motorcycles*

**E) Indicadores de los servicios / Services indicators**

- 23.14 Comercio y hostelería / *Retail trade and hotels*
- 23.15 Transporte y turismo / *Transport and tourism*

**F) Opiniones empresariales / Business sentiment**

- 23.16 Total industria e industria de bienes de inversión / *Total industry and investment goods* 282
- 23.17 Industria de bienes de consumo, bienes intermedios y otros sectores / *Consumer goods, intermediate goods and other sectors*
- 23.18 Industria de la construcción / *Construction industry*
- 23.19 Utilización de la capacidad productiva y factores que han limitado la producción. Total industria (excluida construcción) / *Capacity utilisation and factors limiting production. Total industry (excluding construction)*

CAPÍTULO 24 EMPLEO  
Y SALARIOS  
CHAPTER 24 EMPLOYMENT  
AND WAGES

**A) Encuesta de población activa / Labour force survey**

POBLACIÓN DE 16 Y MÁS AÑOS / *POPULATION AGED 16 YEARS AND OVER*

- 24.1 Resumen / *Summary* 284
- 24.2 Por grupos de edad y sexo / *Breakdown by age and sex*
- 24.3 Población activa y ocupada por grupos de edad y sexo / *Labour force and employment by age and sex*

OCUPADOS / *EMPLOYMENT*

- 24.4 Por ramas de actividad según secciones de la CNAE 1993 / *By industry (NACE 1993)*
- 24.5 Por situación profesional / *By professional category*
- 24.6 Asalariados por ramas de actividad según secciones de la CNAE 1993 / *Wage-earners by industry (NACE 1993)*
- 24.7 Asalariados según duración de la jornada, tipo de contrato y sexo / *Wage-earners by full-time and part-time employment, type of contract and sex*

Los cuadros cuyo título figura en gris no están incluidos en este Boletín pero pueden encontrarse en la Red: [www.bde.es](http://www.bde.es). / *Tables whose titles are in grey are not included in this bulletin but can be found on the Internet at www.bde.es.*

## PARADOS / UNEMPLOYMENT

- 24.8 Por ramas de actividad y sexo / *By industry and sex*
- 24.9 Por estudios terminados y sexo, situación familiar y duración del paro / *By level of education and sex, family situation and duration of unemployment*
- 24.10 Parados, según circunstancias en que aceptarían un empleo / *Unemployed by circumstances in which they would accept a job*

## TASAS DE / PARTICIPATION AND UNEMPLOYMENT RATES

- 24.11 Actividad por grupos de edad y sexo / *Participation rates by age group and sex*
- 24.12 Paro por grupos de edad y sexo / *Unemployment rates by age group and sex*
- 24.13 Paro por Comunidades Autónomas / *Unemployment rates by region*

## B) Encuesta de coyuntura laboral / *Labour situation survey*

- 24.14 Efectivos laborales y jornada media por ramas de actividad / *Employees and working hours by branch of activity*

## C) Estadísticas de empleo / *Registered labour market statistics*

- 24.15 Movimiento laboral registrado: oferta y demanda de empleo / *Vacancies and job-seekers* 284
- 24.16 Movimiento laboral registrado: paro por ramas de actividad y colocaciones / *Unemployment by industry and placements*
- 24.17 Contratos de trabajo / *Employment contracts*
- 24.18 Beneficiarios de prestaciones por desempleo / *Unemployment benefit recipients*

## D) Afiliados al, y pensiones del, Sistema de Seguridad Social / *Social Security System: registered workers and pensions paid*

- 24.19 Afiliación. Altas, bajas y efectivos por regímenes / *Registrations, deregistrations and total registered workers by regime*
- 24.20 Pensiones en vigor / *Current pensions*
- 24.21 Cuantía media de las pensiones en vigor / *Average current pensions*

## E) Convenios, conflictos y otras estadísticas laborales / *Collective agreements, labour disputes and other labour statistics*

- 24.22 Convenios según mes de inicio de efectos económicos / *Agreements as per month of effectiveness*
- 24.23 Convenios según mes de registro y año del inicio de efectos económicos / *Agreements as per month registered and year of effectiveness*
- 24.24 Conflictos laborales, regulación de empleo y apertura de centros de trabajo / *Labour disputes, workforce reductions and new workplaces*

## F) Encuesta trimestral de coste laboral / *Quarterly Labour costs survey*

- 24.25 Coste laboral. Resumen / *Labour cost. Summary*
- 24.26 Coste laboral por trabajador y mes. Por ramas de actividad / *Monthly labour cost per worker. By branch of activity*
- 24.27 Coste salarial por hora efectiva. Por ramas de actividad / *Wage costs per hour worked. By branch of activity*

Los cuadros cuyo título figura en gris no están incluidos en este Boletín pero pueden encontrarse en la Red: [www.bde.es](http://www.bde.es). / *Tables whose titles are in grey are not included in this bulletin but can be found on the Internet at www.bde.es.*



24.28 Tiempo de trabajo efectivo por trabajador y mes. Por ramas de actividad y tipo de jornada / *Actual hours worked per employee per month, by branch of activity and type of working day*

CAPÍTULO 25 PRECIOS  
CHAPTER 25 PRICES

**A) Índice de precios de consumo / Consumer price index**

25.1 General y por grupos de gasto / *Total index with breakdown by type of expenditure* 286  
25.2 General y por grupos específicos / *Total index and sub-indices*

**B) Índice de precios industriales / Producer price index**

25.3 General y resumen / *Summary table* 286

Por ramas de actividad / *Breakdown by industry*

25.4 Industrias extractivas y manufactureras / *Mining and quarrying and manufacturing*  
25.5 Industrias manufactureras (continuación 1) / *Manufacturing (continued I)*  
25.6 Industrias manufactureras (continuación 2) / *Manufacturing (continued II)*

**C) Precios en la construcción / Construction prices**

25.7 Índice de costes de la construcción y precio medio del metro cuadrado de las viviendas tasadas / *Construction cost index and average price per square metre of appraised housing*

**D) Índices de precios percibidos y pagados por los agricultores / Price indices of farmers' inputs and output**

25.8 Total y detalle / *Total and breakdown*

CAPÍTULO 26 ECONOMÍA  
INTERNACIONAL  
CHAPTER 26 INTERNATIONAL  
ECONOMY

**A) Agregados macroeconómicos / Macroeconomic Aggregates**

26.1 Producto interior bruto a precios corrientes / *Gross domestic product (at current prices)* 288  
26.2 Producto interior bruto a precios constantes / *Gross domestic product (at constant prices)* 288

**B) Precios y mercado de trabajo / Prices and labour market**

26.11 Índice de precios de consumo / *Consumer price index* 289  
26.12 Índice de precios a la producción / *Producer price index* 289  
26.13 Índice de costes laborales unitarios de manufacturas / *Manufacturing unit labour costs index* 290  
26.14 Índice de precios de exportación / *Export prices index* 290  
26.15 Índices armonizados de precios de consumo / *Harmonised indices of consumer prices* 291

**C) Tipos de interés y rentabilidades / Interest rates and yields**

26.21 Tipos de interés interbancarios a tres meses en mercados nacionales / *3-month interbank rates in national markets* 291  
26.22 Rendimientos de la deuda pública a tres años en mercados nacionales / *3-year government debt yields in national markets* 292

Los cuadros cuyo título figura en gris no están incluidos en este Boletín pero pueden encontrarse en la Red: [www.bde.es](http://www.bde.es). / *Tables whose titles are in grey are not included in this bulletin but can be found on the Internet at www.bde.es.*

APÉNDICES  
APPENDIXES

26.23	Rendimientos de la deuda pública a largo plazo / <i>Long-term government debt yields</i>	292
1	Balance de situación resumido del Banco de España / <i>Banco de España official balance sheet</i>	295
2	Esquemas de sectorización / <i>Sectorisation schemes</i>	298

Los cuadros cuyo título figura en gris no están incluidos en este Boletín pero pueden encontrarse en la Red: [www.bde.es](http://www.bde.es). / *Tables whose titles are in grey are not included in this bulletin but can be found on the Internet at www.bde.es.*

1 PRINCIPALES INDICADORES ECONÓMICOS DE LA ZONA DEL EURO  
MAIN ECONOMIC INDICATORS OF THE EURO AREA

1. PRINCIPALES INDICADORES ECONÓMICOS DE LA ZONA DEL EURO

1.1 Actividad, precios y mercado de trabajo

Tasas de variación interanual

	2006		2007		2007			
					I	II	III	IV
<b>A. PIB Y AGREGADOS DE LA DEMANDA (a)</b> (Tasa de variación en volumen)								
1. Consumo privado . . . . .	1,8	1,5	1,7	2,1	1,4	1,6	1,7	1,1
2. Consumo público . . . . .	2,0	2,2	1,9	2,3	2,2	2,2	2,4	1,8
3. Formación bruta de capital fijo . . . . .	5,3	4,9	4,9	5,5	6,2	3,4	3,8	3,2
4. DEMANDA INTERIOR . . . . .	2,7	2,2	3,1	2,4	2,8	2,0	2,1	1,9
5. Exportaciones (b) . . . . .	8,1	6,0	6,6	9,0	6,6	5,9	7,1	4,4
6. Importaciones (b) . . . . .	7,8	5,1	7,4	7,0	5,9	4,9	5,9	3,8
7. Saldo neto exterior de bienes y servicios (% sobre PIB) . . . . .	1,9	2,3	1,8	2,4	2,2	2,5	2,4	...
<b>8. PIB A PRECIOS DE MERCADO</b> . . . . .	<b>2,9</b>	<b>2,6</b>	<b>2,8</b>	<b>3,2</b>	<b>3,1</b>	<b>2,5</b>	<b>2,6</b>	<b>2,2</b>
<b>B. PRECIOS Y COSTES LABORALES</b>								
1. Deflactor consumo privado . . . . .	2,2	2,0	2,1	1,9	1,8	1,8	1,7	2,6
2. Deflactor consumo público . . . . .	1,9	1,5	1,9	0,5	1,5	0,8	1,6	2,1
3. Deflactor PIB . . . . .	1,9	2,2	2,0	1,7	2,1	2,2	2,1	2,2
4. Remuneración por asalariado . . . . .	2,2	2,3	2,4	1,8	2,4	2,2	2,2	2,5
5. Productividad laboral 5.1. Total economía . . . . .	1,3	0,8	1,2	1,6	1,4	0,8	0,7	0,5
6. Coste laboral unitario. Total economía . . . . .	0,9	1,5	1,2	0,2	1,0	1,4	1,4	2,0
<b>C. EMPLEO Y PARO (c)</b>								
1. Población ocupada 1.1. Total economía . . . . .	1,6	2,4	1,6	1,6	2,4	2,3	2,6	2,4
1.2. Industria, excluida construcción . . . . .	-0,4	1,5	-0,2	-0,0	1,5	1,6	1,6	1,5
2. Paro: porcentaje sobre la población activa . . . . .	8,3	7,4	8,1	7,9	7,6	7,5	7,4	7,2
2.1. Millones de personas . . . . .	12,421	11,333	12,202	11,910	11,586	11,404	11,265	11,077
<b>D. BALANZA DE PAGOS</b>								
1. Cuenta corriente. Saldo (mm de euros) (d) . . . . .	-10,8	15,9	-5,4	16,9	-0,2	-4,9	9,8	11,3

Annual percentage changes  
1. MAIN ECONOMIC INDICATORS OF THE EURO AREA

1.1 Activity, prices and labour market

Véanse notas al final del capítulo. / See notes at the end of the chapter.

**1. PRINCIPALES INDICADORES ECONÓMICOS DE LA ZONA DEL EURO**

**1.2 Ahorro, inversión y financiación (a) Todos los sectores residentes (b). Total**

Porcentajes del PIB

	Adquisiciones netas de activos no financieros					Adquisiciones netas de activos financieros							
	Total	Formación bruta de capital fijo	Consumo de capital fijo (-)	Variación de existencias (c)	Activos no producidos	Total	Oro monetario y DEG	Efectivo y depósitos	Valores distintos de acciones (d)	Préstamos	Acciones y participaciones	Reservas técnicas de seguro	Otras inversiones (netas) (e)
	1	2	3	4	5	6	7	8	9	10	11	12	13
<b>98</b>	6,7	20,1	-13,8	0,4	0,0	47,0	0,2	8,0	8,1	8,6	17,5	3,7	0,8
<b>99</b>	7,1	20,7	-13,8	0,2	0,0	53,8	-0,0	9,0	8,8	12,8	18,5	4,2	0,4
<b>00</b>	7,5	21,2	-13,9	0,3	-0,1	50,7	-0,0	5,5	5,2	11,8	23,5	3,8	0,9
<b>01</b>	6,6	20,7	-13,9	-0,3	0,0	41,3	0,0	8,4	8,2	9,9	11,6	3,7	-0,4
<b>02</b>	5,6	19,9	-13,9	-0,4	0,0	35,7	-0,0	11,1	5,3	7,2	8,5	3,2	0,5
<b>03</b>	5,8	19,7	-13,8	-0,1	0,0	38,0	-0,0	9,8	7,8	8,5	8,4	3,2	0,2
<b>04</b>	6,4	19,9	-13,8	0,3	-0,0	39,9	-0,0	12,4	7,9	9,0	7,0	3,4	0,2

Véanse notas al final del capítulo.

**1. PRINCIPALES INDICADORES ECONÓMICOS DE LA ZONA DEL EURO**

**1.2 (Cont.) Ahorro, inversión y financiación (a) Todos los sectores residentes (b). Total**

Porcentajes del PIB

	Variaciones del patrimonio neto (f)			Pasivos netos contraídos					
	Total	Ahorro	Transferencias netas de capital a cobrar	Total	Efectivo y depósitos	Valores distintos de acciones (d)	Préstamos	Acciones y participaciones	Reservas técnicas de seguro
	14	15	16	17	18	19	20	21	22
<b>98</b>	8,3	7,9	0,4	45,4	11,2	6,3	8,6	15,6	3,8
<b>99</b>	8,2	7,8	0,3	52,7	13,4	8,9	12,2	14,0	4,3
<b>00</b>	8,0	7,7	0,3	50,2	7,6	7,1	13,3	18,3	3,9
<b>01</b>	7,1	6,8	0,3	40,8	8,8	7,0	9,3	11,7	3,8
<b>02</b>	6,8	6,6	0,3	34,5	8,8	6,2	7,5	8,8	3,2
<b>03</b>	6,5	6,1	0,4	37,3	9,1	7,7	7,9	9,3	3,4
<b>04</b>	7,1	6,8	0,4	39,2	13,5	8,2	6,8	7,3	3,4

Véanse notas al final del capítulo.

**1. PRINCIPALES INDICADORES ECONÓMICOS DE LA ZONA DEL EURO**

**1.3 Ahorro, inversión y financiación (a) Sociedades no financieras**

Porcentajes del PIB

	Adquisiciones netas de activos no financieros			Adquisiciones netas de activos financieros					Variaciones del patrimonio neto (f)			Pasivos netos contraídos			
	Total	del cual:		Total	del cual:				Total	Ahorro	Transfe-rencias netas a cobrar	Total	del cual:		
		Forma-ción bruta de capital fijo	Consumo de capital fijo (-)		Efecti-vo y depósi-tos	Valores distin-tos de accio-nes (d)	Prés-tamos	Accio-nes y parti-cipacio-nes					Valores distin-tos de accio-nes (d)	Préstamos	Accio-nes y parti-cipacio-nes
1	2	3	4	5	6	7	8	10+11=9	10	11	12	13	14	15	
<b>98</b>	3,1	10,6	-7,8	7,8	0,8	0,3	2,0	3,9	2,4	1,6	0,8	8,4	0,2	4,6	3,4
<b>99</b>	3,3	10,9	-7,8	10,7	0,4	1,3	3,0	5,6	1,7	0,9	0,8	12,3	0,7	6,9	4,5
<b>00</b>	4,7	11,5	-7,9	14,7	1,1	1,0	3,7	8,3	1,3	0,5	0,7	18,2	1,0	9,3	7,7
<b>01</b>	3,1	11,2	-8,0	9,6	1,5	0,6	2,6	3,4	1,2	0,4	0,9	11,4	1,4	5,5	4,3
<b>02</b>	2,1	10,5	-8,0	6,1	0,3	-0,2	0,9	3,5	1,2	0,5	0,8	7,0	0,3	3,6	3,0
<b>03</b>	2,0	10,2	-8,0	6,0	1,2	-0,4	2,0	2,8	1,0	0,4	0,6	7,0	1,0	2,8	3,0
<b>04</b>	2,3	10,0	-7,9	4,2	1,1	-0,4	1,1	2,2	1,7	1,2	0,5	4,8	0,3	2,0	2,3

Véanse notas al final del capítulo.

**1. PRINCIPALES INDICADORES ECONÓMICOS DE LA ZONA DEL EURO**

**1.4 Ahorro, inversión y financiación (a) Hogares e ISFLSH**

Porcentajes del PIB

	Adquisiciones netas de activos no financieros			Adquisiciones netas de activos financieros					Variaciones del patrimonio neto (f)			Pasivos netos contraídos		Pro memoria:	
	Total	del cual:		Total	del cual:				Total	Ahorro	Transfe-rencias netas a cobrar	Total	Préstamos	Renta disponible	Tasa de ahorro bruto (g)
		Forma-ción bruta de capital fijo	Consumo de capital fijo (-)		Efecti-vo y depósi-tos	Valores distin-tos de accio-nes (d)	Accio-nes y parti-cipacio-nes	Reser-vas técnicas de seguro							
1	2	3	4	5	6	7	8	10+11=9	10	11	12	13	14	15	
<b>98</b>	3,0	6,6	-3,6	7,7	1,6	-2,2	4,6	3,5	7,2	6,5	0,7	3,6	3,5	66,3	15,0
<b>99</b>	3,0	6,7	-3,7	7,8	2,0	-0,5	3,2	4,0	6,6	5,7	0,9	4,3	4,3	65,9	14,1
<b>00</b>	3,0	6,7	-3,6	6,7	1,0	0,7	1,9	3,7	6,4	5,6	0,8	3,4	3,4	65,8	14,0
<b>01</b>	2,7	6,4	-3,7	6,2	2,6	1,3	0,7	3,4	6,3	5,6	0,7	2,6	2,5	66,1	14,1
<b>02</b>	2,8	6,4	-3,6	6,7	3,1	1,0	0,1	3,0	6,5	6,0	0,5	2,9	2,9	66,1	13,9
<b>03</b>	2,9	6,5	-3,6	7,2	2,8	0,2	1,2	3,2	6,8	6,3	0,5	3,3	3,3	66,4	14,2
<b>04</b>	3,2	6,9	-3,7	7,3	2,9	1,0	0,2	3,2	6,7	6,0	0,7	3,7	3,7	66,1	14,7

Véanse notas al final del capítulo.

Fuente: Eurostat

Tasas de variación interanual

		Índice armonizado de precios de consumo(IAPC) (a)								Precios de producción industrial					
		Bienes								Servicios (40,8%)	Total industria, excluida construcción	Bienes			
		Total (59,2%)	Alimentos (b)			Industriales			Consumo			Equipo	Intermedios no energéticos	Energía	
			Total (19,3%)	Elaborados (11,8%)	No elaborados (7,4%)	Total (39,9%)	No energéticos (30,7%)	Energía (9,2%)							
		(c)(100%)													
		1	2	3	4	5	6	7	8	9	10	11	12	13	14
05	M	2,2	2,1	1,6	2,0	0,8	2,4	0,3	10,1	2,3	4,1	1,1	1,4	2,9	13,6
06	M	2,2	2,3	2,4	2,1	2,8	2,3	0,6	7,7	2,0	5,1	1,7	1,4	4,8	13,6
07	M	2,1	1,9	2,8	2,8	3,0	1,4	1,0	2,6	2,5	2,8	2,3	1,8	4,8	1,7
07	Mar	1,9	1,7	2,3	1,9	2,9	1,4	1,2	1,8	2,4	2,8	1,5	2,0	5,8	0,9
	Abr	1,9	1,5	2,7	1,9	3,9	1,0	1,1	0,4	2,5	2,4	1,7	2,0	5,8	-0,7
	May	1,9	1,4	2,4	1,9	3,1	0,9	1,0	0,3	2,6	2,4	1,7	2,0	5,4	-0,1
	Jun	1,9	1,5	2,4	2,0	3,0	1,0	1,0	0,9	2,6	2,3	1,6	1,9	5,1	-0,5
	Jul	1,8	1,2	2,3	1,9	2,8	0,7	0,9	-	2,6	1,8	1,9	1,7	4,5	-1,9
	Ago	1,7	1,2	2,5	2,5	2,4	0,6	1,0	-0,9	2,6	1,8	2,4	1,7	4,2	-2,0
	Sep	2,1	1,9	2,7	3,1	2,1	1,5	1,0	3,0	2,5	2,7	2,9	1,6	4,0	1,7
	Oct	2,6	2,6	3,5	3,8	3,1	2,1	1,1	5,5	2,5	3,3	3,4	1,5	3,9	4,3
	Nov	3,1	3,4	4,0	4,6	3,0	3,2	1,1	9,7	2,5	4,3	3,7	1,5	3,6	8,1
	Dic	3,1	3,4	4,3	5,1	3,1	3,0	1,0	9,2	2,5	4,4	4,0	1,5	3,5	8,5
08	Ene	3,2	3,7	4,9	5,9	3,3	3,1	0,7	10,6	2,5	5,0	4,3	1,3	3,8	10,8
	Feb	3,3	3,8	5,2	6,5	3,3	3,1	0,8	10,4	2,4	5,4	4,3	1,5	4,2	11,7
	Mar	3,6	4,1	5,6	6,8	3,8	3,4	0,9	11,2	2,8	...	...	...	...	...

ÍNDICES ARMONIZADOS DE PRECIOS DE CONSUMO

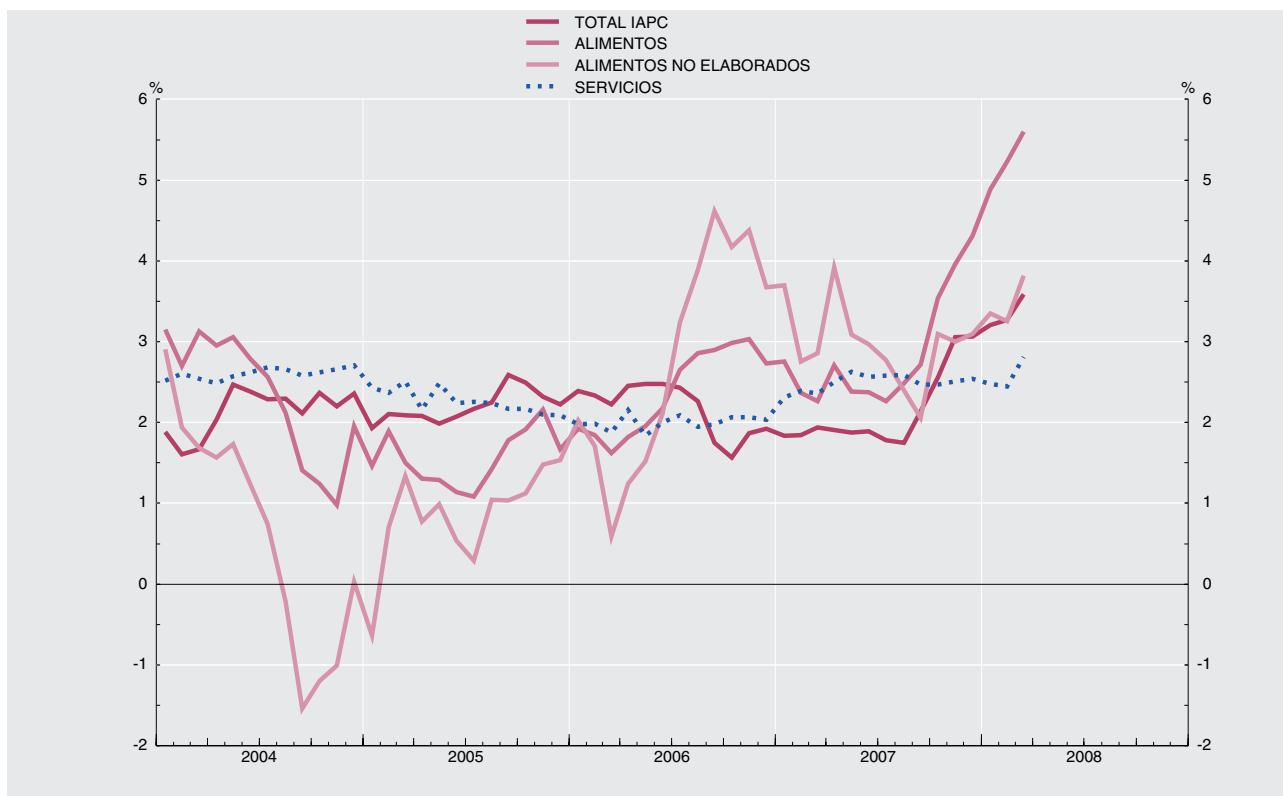

Véanse notas al final del capítulo.

**1. PRINCIPALES INDICADORES ECONÓMICOS DE LA ZONA DEL EURO**

**1.6 Déficit de las Administraciones Públicas (a)**

Fuentes: Eurostat y BCE <Estadísticas de la zona del euro> Boletín Mensual

Porcentajes del PIB

	Déficit (-) / Superávit (+)																	
	Zona del euro		Países de la zona del euro															
	Déficit (-) / superávit (+) primario	Ajuste entre déficit y deuda (b)	Alemania	Austria	Bélgica	Chipre	Eslovenia	España	Finlandia	Francia	Grecia	Holanda	Irlanda	Italia	Luxemburgo	Malta	Portugal	
1	2	3	4	5	6	7	8	9	10	11	12	13	14	15	16	17	18	
95	-5,3	...	...	-3,2	-5,4	-4,2	...	...	-6,5	-5,9	-5,5	-9,0	-8,8	-2,0	-8,2	2,3	...	-5,1
96	-4,2	1,3	-0,4	-3,3	-3,8	-3,7	...	...	-4,8	-3,5	-4,0	-6,7	-1,8	-	-7,0	1,2	...	-4,4
97	-2,6	2,4	-0,7	-2,6	-1,7	-2,1	...	...	-3,4	-1,2	-3,0	-6,0	-1,3	1,2	-2,7	3,7	...	-3,4
98	-2,3	2,3	-0,5	-2,2	-2,3	-0,8	...	...	-3,2	1,7	-2,6	-4,2	-0,9	2,4	-2,8	3,4	...	-3,0
99	-1,4	2,7	0,6	-1,5	-2,2	-0,5	...	...	-1,4	1,6	-1,7	-3,3	0,4	2,7	-1,7	3,4	...	-2,7
00	-	2,9	1,0	1,3	-1,5	0,1	...	-3,8	-1,0	6,9	-1,5	-4,0	2,0	4,6	-0,8	6,0	...	-2,9
01	-1,8	1,9	-	-2,8	-	0,6	...	-4,1	-0,6	5,0	-1,5	-4,9	-0,2	0,8	-3,1	6,1	...	-4,3
02	-2,6	0,9	-0,5	-3,7	-0,5	-	...	-2,5	-0,5	4,1	-3,2	-5,2	-2,0	-0,4	-2,9	2,1	...	-2,9
03	-3,1	0,2	-	-4,0	-1,6	-	-6,5	-2,7	-0,2	2,5	-4,1	-5,6	-3,1	0,4	-3,5	0,5	-9,8	-2,9
04	-2,9	0,3	0,2	-3,8	-3,7	-	-4,1	-2,3	-0,3	2,4	-3,6	-7,4	-1,7	1,4	-3,5	-1,2	-4,6	-3,4
05	-2,5	0,4	0,5	-3,4	-1,5	-2,3	-2,4	-1,5	1,0	2,9	-2,9	-5,1	-0,3	1,6	-4,2	-0,1	-3,0	-6,1
06	-1,3	1,3	-0,1	-1,6	-1,5	0,3	-1,2	-1,2	1,8	4,1	-2,4	-2,6	0,5	3,0	-3,4	1,3	-2,6	-3,9
07	-0,6	...	...	-	-0,5	-0,2	3,3	-0,1	2,2	5,3	-2,7	-2,8	0,4	0,3	-1,9	2,9	-1,8	-2,6

**ADMINISTRACIONES PÚBLICAS DE LA ZONA DEL EURO**



**DÉFICIT (-) O SUPERÁVIT (+): PAÍSES DE LA ZONA DEL EURO**

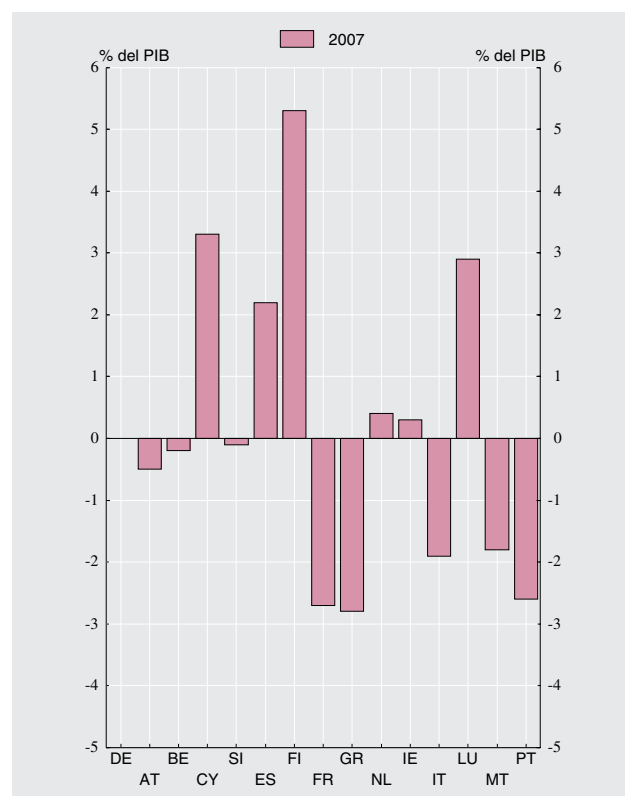

Véanse notas al final del capítulo.



**1. PRINCIPALES INDICADORES ECONÓMICOS DE LA ZONA DEL EURO**

**1.7 Deuda bruta nominal consolidada de las Administraciones Públicas (a)**

Fuentes: Eurostat y BCE <Estadísticas de la zona del euro> Boletín Mensual

Porcentajes del PIB

Total	Países de la zona del euro															
	Alemania	Austria	Bélgica	Chipre	Eslovenia	España	Finlandia	Francia	Grecia	Holanda	Irlanda	Italia	Luxemburgo	Malta	Portugal	
1	2	3	4	5	6	7	8	9	10	11	12	13	14	15	16	
95	73,6	57,0	67,9	134,0	...	...	63,3	57,1	54,6	108,7	77,2	81,8	124,3	6,7	...	64,3
96	75,2	59,8	67,6	130,2	...	...	67,4	57,1	57,1	111,3	75,2	73,3	123,1	7,2	...	62,9
97	74,1	61,0	63,8	124,8	...	...	66,1	54,1	59,3	108,2	69,9	64,5	120,5	6,8	...	59,1
98	72,8	60,9	64,2	119,6	...	23,6	64,1	48,6	59,5	105,8	66,8	53,8	116,7	6,3	...	55,0
99	72,0	61,2	66,5	114,8	...	24,9	62,3	47,0	58,5	105,2	63,1	48,6	115,5	5,9	...	54,3
00	69,4	60,2	67,0	109,1	...	27,4	59,3	44,6	56,8	114,0	55,9	38,3	111,2	5,5	...	53,3
01	68,3	59,6	67,0	108,0	...	28,4	55,5	43,6	56,8	114,4	51,5	35,9	110,9	6,7	...	53,6
02	68,1	60,3	65,8	103,3	...	29,1	52,5	41,3	58,2	110,7	50,5	32,2	105,6	6,5	...	55,5
03	69,1	63,8	64,6	98,6	68,9	27,9	48,7	44,3	62,9	97,9	52,0	31,1	104,3	6,3	69,3	56,9
04	69,5	65,6	63,8	94,2	70,2	27,6	46,2	44,1	64,9	98,6	52,4	29,5	103,8	6,3	72,6	58,3
05	70,1	67,8	63,5	92,1	69,1	27,5	43,0	41,3	66,4	98,0	52,3	27,4	105,8	6,1	70,4	63,6
06	68,4	67,6	61,8	88,2	64,8	27,2	39,7	39,2	63,6	95,3	47,9	25,1	106,5	6,6	64,2	64,7
07	66,3	65,0	59,1	84,9	59,8	24,1	36,2	35,4	64,2	94,5	45,4	25,4	104,0	6,8	62,6	63,6

**DEUDA BRUTA NOMINAL CONSOLIDADA DE LAS ADMINISTRACIONES PÚBLICAS DE LA ZONA DEL EURO**

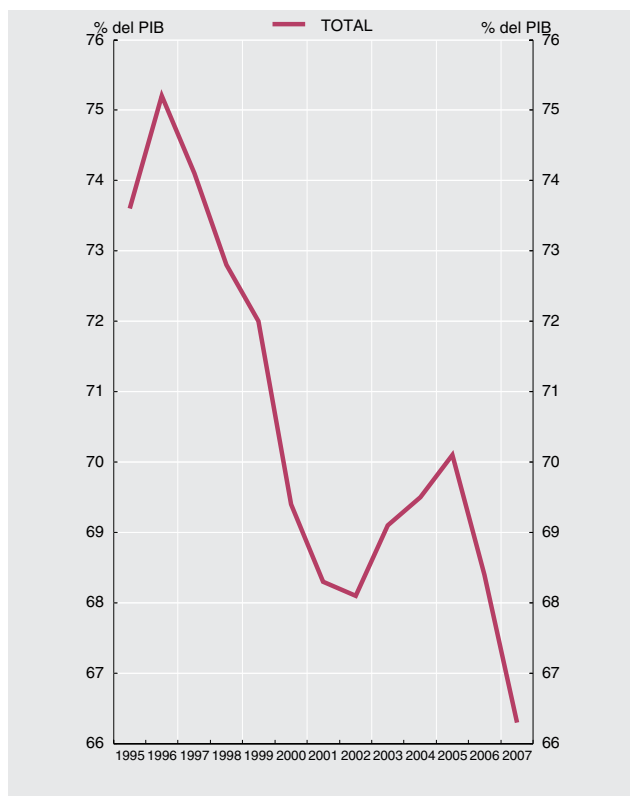

**DEUDA BRUTA NOMINAL CONSOLIDADA POR PAÍSES DE LA ZONA DEL EURO**

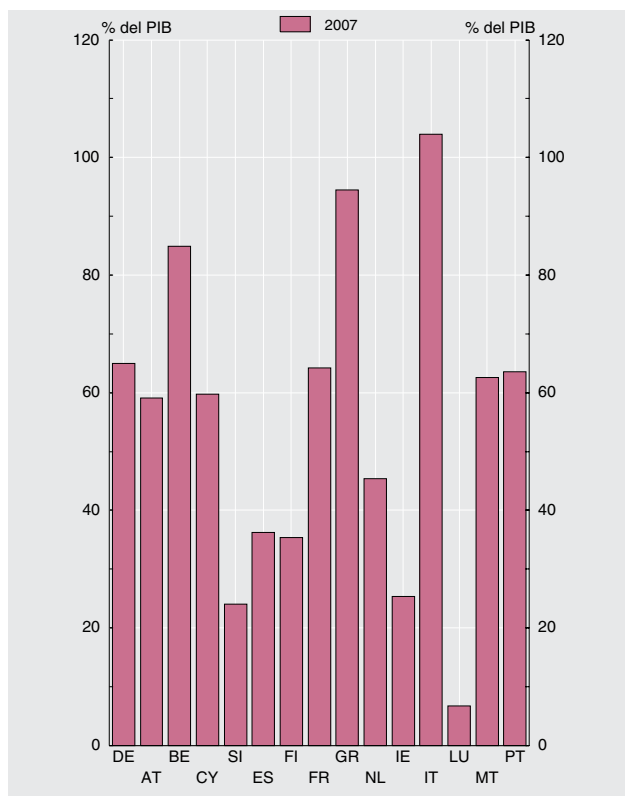

Véanse notas al final del capítulo.

1. PRINCIPALES INDICADORES ECONÓMICOS DE LA ZONA DEL EURO

1.8 Balances agregado y consolidado y operaciones (flujos ajustados) de las IFM residentes en la zona del euro, incluyendo el Eurosistema

mm de euros

	Balance agregado de las IFM residentes en la zona del euro, incluyendo el Eurosistema / Aggregated balance sheet of euro area MFIs, including the Eurosystem		Saldos entre las IFM residentes en la zona euro del Internal position of MFIs of the euro area		Contrapartida de las transacciones monetarias de la Administración Central / Counterpart transactions of Central Government		Balance consolidado de las IFM residentes en la zona del euro, incluyendo el Eurosistema / Consolidated balance sheet of euro area MFIs, including the Eurosystem (a)		Diferencia de saldos ajustados / Monthly differences in level	Ajustes / Adjustments	Operaciones (flujos ajustados) / Transactions (adjusted flows)
	1	2	3	4	5	6	7=1-3+5	8=2-4+6	9=8-7	10=9-11	11
	feb 08	mar 08	feb 08	mar 08	feb 08	mar 08	feb 08	mar 08	mar 08	mar 08	mar 08
1 ACTIVO . . . . .	32 181	32 251	9 201	9 234	114	113	23 094	23 130	37	-138	174
2 Préstamos y créditos a residentes en la zona del euro . . . . .	18 068	18 199	6 742	6 773	-	-	11 326	11 426	100	-12	111
3 IFM . . . . .	6 742	6 773	6 742	6 773	-	-	-	-	-	-	-
4 Administraciones Públicas . . . . .	971	978	-	-	-	-	971	978	7	-0	7
5 Otros sectores residentes . . . . .	10 355	10 448	-	-	-	-	10 355	10 448	93	-12	104
6 Valores distintos de acciones y participaciones . . . . .	4 303	4 317	1 864	1 855	-	-	2 439	2 462	23	-13	35
7 IFM . . . . .	1 864	1 855	1 864	1 855	-	-	-	-	-	-	-
8 Administraciones Públicas . . . . .	1 453	1 453	-	-	-	-	1 453	1 453	0	-9	9
9 Otros sectores residentes . . . . .	987	1 009	-	-	-	-	987	1 009	22	-4	26
10 Participaciones emitidas por fondos del mercado monetario . . . . .	103	100	103	100	-	-	-	-	-	-	-
11 IFM . . . . .	103	100	103	100	-	-	-	-	-	-	-
12 Acciones y participaciones . . . . .	1 319	1 328	447	456	-	-	872	872	-1	-2	2
13 IFM . . . . .	447	456	447	456	-	-	-	-	-	-	-
14 Otros sectores residentes . . . . .	872	872	-	-	-	-	872	872	-1	-2	2
15 Activos frente a no residentes en la zona del euro . . . . .	5 528	5 353	-	-	-	-	5 528	5 353	-175	-116	-59
16 Activo fijo . . . . .	216	213	-	-	-	-	216	213	-3	-0	-3
17 Resto de activos . . . . .	2 644	2 741	46	49	114	113	2 712	2 805	93	5	89
18 Del cual: efectivo en circulación en euros . . . . .	46	49	46	49	-	-	-	-	-	-	-

EUR billions

1. MAIN ECONOMIC INDICATORS OF THE EURO AREA

1.8 Aggregated and consolidated balance sheet and transactions (adjusted flows) of the euro area MFIs, including the Eurosystem

Véanse notas al final del capítulo./ See notes at the end of the chapter.

1. PRINCIPALES INDICADORES ECONÓMICOS DE LA ZONA DEL EURO

1.8. Balances agregado y consolidado y operaciones (flujos ajustados) de las IFM residentes en la zona del euro, incluyendo el Eurosistema (cont.)

mm de euros

	Balance agregado de las IFM residentes en la zona del euro, incluyendo el Eurosistema / Aggregated balance sheet of euro area MFIs, including the Eurosystem		Saldos entre las IFM residentes en la zona del euro / Internal position of MFIs of the euro area		Contrapartida de las transacciones monetarias de la Administración Central / Counterpart transactions of Central Government		Balance consolidado de las IFM residentes en la zona del euro, incluyendo el Eurosistema / Consolidated balance sheet of euro area MFIs, including the Eurosystem (a)		Diferencia de saldos / Monthly differences in level	Ajustes / Adjustments	Operaciones (flujos ajustados) / Transactions (adjusted flows)
	1	2	3	4	5	6	7	8			
<b>1 PASIVO.</b>	<b>32 179</b>	<b>32 249</b>	<b>9 201</b>	<b>9 234</b>	<b>114</b>	<b>113</b>	<b>23 092</b>	<b>23 129</b>	<b>37</b>	<b>-138</b>	<b>175</b>
2 Efectivo en circulación	674	682	46	49	-	-	629	633	4	-	4
3 Del cual: tenencias en euros de las IFM y el Eurosistema	46	49	46	49	-	-	-	-	-	-	-
<b>4 Depósitos de residentes en la zona del euro</b>	<b>15 878</b>	<b>16 001</b>	<b>6 718</b>	<b>6 762</b>	<b>114</b>	<b>113</b>	<b>9 274</b>	<b>9 352</b>	<b>78</b>	<b>-10</b>	<b>88</b>
5 IFM	6 718	6 762	6 718	6 762	-	-	189	200	11	-0	11
6 Administración Central	189	200	-	-	-	-	9 085	9 152	67	-10	77
7 Otras Administraciones Públicas y otros sectores, residentes en la zona del euro	8 971	9 039	-	-	114	113	-	-	-	-	-
8 A la vista	3 095	3 144	-	-	76	75	3 171	3 219	48	-3	51
9 A plazo	3 933	3 949	-	-	1	1	3 934	3 950	16	-6	23
10 Hasta dos años	2 120	2 136	-	-	1	1	2 121	2 137	15	-4	19
11 A más de dos años	1 812	1 813	-	-	-	-	1 812	1 813	1	-2	3
12 Con preaviso	1 628	1 632	-	-	37	37	1 666	1 669	3	-0	3
13 Hasta tres meses	1 505	1 511	-	-	37	37	1 543	1 548	5	-0	6
14 A más de tres meses	123	120	-	-	-	-	123	120	-2	0	-2
15 Cestiones temporales	314	314	-	-	-	-	314	314	-0	-0	-0
<b>16 Participaciones emitidas por fondos del mercado monetario</b>	<b>853</b>	<b>848</b>	<b>103</b>	<b>100</b>	<b>-</b>	<b>-</b>	<b>750</b>	<b>748</b>	<b>-2</b>	<b>-5</b>	<b>3</b>
19 Valores distintos de acciones y participaciones	4 683	4 677	1 864	1 855	-	-	2 819	2 821	2	-16	18
20 Hasta dos años	861	870	592	586	-	-	269	284	15	-1	16
21 A más de dos años	3 822	3 806	1 272	1 269	-	-	2 550	2 537	-13	-15	2
<b>22 Capital y reservas</b>	<b>1 962</b>	<b>1 965</b>	<b>447</b>	<b>456</b>	<b>-</b>	<b>-</b>	<b>1 515</b>	<b>1 508</b>	<b>-7</b>	<b>-22</b>	<b>15</b>
23 Otros pasivos frente a no residentes en la zona del euro	4 927	4 826	-	-	-	-	4 927	4 826	-102	-78	-24
24 Resto de pasivos	3 201	3 251	-	-	-	-	3 201	3 251	50	7	43
25 Posición neta de las IFM	-	-	23	11	-	-	-23	-11	13	-14	27

1.8 Aggregated and consolidated balance sheet and transactions (adjusted flows) of the euro area MFIs, including the Eurosystem (continuation)

EUR billions

1. MAIN ECONOMIC INDICATORS OF THE EURO AREA

1. PRINCIPALES INDICADORES ECONÓMICOS DE LA ZONA DEL EURO

1.9 Agregados monetarios de la zona del euro y contrapartidas de M3. Resumen

mm de euros

	Saldos consolidados final del período <i>Consolidated balances end-of-period</i>		Serie en cuadro y columna <i>Time series in table and column</i>	Operaciones (flujos ajustados) <i>Transactions (adjusted flows)</i>	Serie en cuadro y columna <i>Time series in table and column</i>
	feb 08	mar 08			
<b>AGREGADOS MONETARIOS</b>					
1	3 800	3 852	1.10/1	55	1.11/1
2	629	633	1.10/4	4	1.11/4
3	3 171	3 219	1.10/5	51	1.11/5
4	7 464	7 537	1.10/2	80	1.11/2
5	2 121	2 137	1.10/6	19	1.11/6
6	1 543	1 548	1.10/7	6	1.11/7
7	8 801	8 886	1.10/3	99	1.11/3
8	314	314	1.10/8	-0	1.11/8
9	272	287	1.10/9	16	1.11/9
10	750	748	1.10/10	3	1.11/10
<b>CONTRAPARTIDAS DE M3 (7 = A - B)</b>					
<b>A ACTIVOS DE LAS IFM</b>					
11	14 638	14 759	1.10/11	148	1.11/11
12	2 423	2 430		16	
13	971	978		7	
14	1 453	1 453		9	
15	12 214	12 329	1.10/12	132	1.11/12
16	10 355	10 448		104	
17	987	1 009		26	
18	872	872		2	
19	5 528	5 353		-59	

EUR billions

1. MAIN ECONOMIC INDICATORS OF THE EURO AREA

1.9 Euro area monetary aggregates and counterparts to M3. Summary

Véanse notas al final del capítulo. See notes at the end of the chapter.

1. PRINCIPALES INDICADORES ECONÓMICOS DE LA ZONA DEL EURO

1.9 Agregados monetarios de la zona del euro y contrapartidas de M3. Resumen

mm de euros

	Saldos consolidados final del período. Consolidated balances end-of-period		Serie en cuadro y columna Time series in table and column	Operaciones (flujos ajustados) Transactions (adjusted flows)	Serie en cuadro y columna Time series in table and column
	feb 08	mar 08			
<b>B PASIVOS DE LAS IFIM</b>					
<b>20 Depósitos de la Administración Central</b>	189	200		11	
<b>21 Pasivos financieros a más largo plazo frente a otros residentes en la zona del euro</b>	4 485	4 471		3	
22 Depósitos a plazo a más de dos años	1 812	1 813		3	
23 Depósitos con preaviso superior a tres meses	123	120		-2	
24 Valores distintos de acciones a más de dos años	2 550	2 537		2	
<b>25 Capital y reservas</b>	1 515	1 508		15	
<b>26 Pasivos frente a no residentes en la zona del euro</b>	4 927	4 826		-24	
<b>27 Otros pasivos netos</b>	250	222		-16	
PRO MEMORIA: contrapartidas de M3 distintas del crédito a residentes en la zona del euro					
28 Activos - pasivos frente a no residentes en la zona del euro (19 - 26)	601	527	1.10/13	-36	1.11/13
29 Resto de activos netos (20 + 21 + 25 + 27)	-6 439	-6 402	1.10/14	-14	1.11/14

1.9 Euro area monetary aggregates and counterparts to M3. Summary

1. MAIN ECONOMIC INDICATORS OF THE EURO AREA

EUR billions

Véanse notas al final del capítulo. See notes at the end of the chapter.

**1. PRINCIPALES INDICADORES ECONÓMICOS DE LA ZONA DEL EURO**

**1.10 Agregados monetarios de la zona del euro y contrapartidas de M3 Saldos del balance consolidado. Series originales (a)**

mm de euros

	M1 1=4+5	M2 2=1+6+7	M3 3=2+8a10	Efectivo en circulación (neto) 4	Depósitos en todas las monedas frente a OOAAPP y OSR en la zona del euro				Otros instrumentos emitidos por IFM (netos)		Contrapartidas de M3			
					A la vista 5	A plazo hasta dos años 6	Con pre-aviso hasta tres meses 7	Cesiones temporales 8	Valores distintos de acciones emitidos a menos de dos años 9	Participaciones en fondos del mercado monetario 10	Crédito total (c)		Activos menos pasivos frente a no residentes en la zona del euro 13	Resto (neto) 14
											AAPP residentes en la zona del euro 11	OSR en la zona euro 12		
<b>06</b>	3 756,5	6 728,4	7 789,8	592,2	3 164,3	1 414,8	1 557,1	248,0	198,8	614,7	2 294,2	10 639,2	655,3	-5 799,0
<b>07</b>	3 900,5	7 425,2	8 685,6	638,5	3 262,0	1 985,0	1 539,6	283,0	316,8	660,6	2 392,9	12 013,4	650,9	-6 371,6
<b>06 Dic</b>	3 756,5	6 728,4	7 789,8	592,2	3 164,3	1 414,8	1 557,1	248,0	198,8	614,7	2 294,2	10 639,2	655,3	-5 799,0
<b>07 Ene</b>	3 681,8	6 686,5	7 811,2	575,6	3 106,1	1 446,4	1 558,4	262,3	220,8	641,8	2 316,5	10 769,6	632,4	-5 907,2
<i>Feb</i>	3 674,0	6 690,6	7 843,3	578,7	3 095,3	1 469,6	1 547,1	268,8	231,9	652,0	2 319,0	10 834,7	670,6	-5 981,1
<i>Mar</i>	3 735,3	6 814,2	8 002,5	588,4	3 146,9	1 534,1	1 544,8	282,0	240,0	666,3	2 308,8	10 987,2	749,0	-6 042,5
<i>Abr</i>	3 755,4	6 860,3	8 065,6	594,7	3 160,7	1 567,8	1 537,1	281,6	241,9	681,9	2 288,3	11 153,1	708,4	-6 084,1
<i>May</i>	3 776,9	6 910,0	8 152,3	597,6	3 179,3	1 599,7	1 533,4	285,2	254,7	702,5	2 321,3	11 264,6	694,1	-6 127,7
<i>Jun</i>	3 845,1	7 005,7	8 229,4	604,9	3 240,2	1 634,3	1 526,3	282,2	242,5	699,0	2 310,9	11 357,2	739,7	-6 178,4
<i>Jul</i>	3 830,8	7 041,7	8 281,2	612,9	3 217,9	1 694,8	1 516,1	287,1	239,9	712,6	2 292,0	11 455,8	742,4	-6 209,0
<i>Ago</i>	3 748,3	7 021,9	8 286,3	610,5	3 137,8	1 765,5	1 508,1	297,6	260,6	706,2	2 256,9	11 487,2	691,5	-6 149,3
<i>Sep</i>	3 822,6	7 119,8	8 380,0	610,4	3 212,2	1 795,6	1 501,6	295,4	282,3	682,5	2 244,5	11 609,4	671,8	-6 145,7
<i>Oct</i>	3 789,6	7 205,6	8 482,2	613,5	3 176,1	1 890,9	1 525,1	293,5	298,8	684,2	2 395,5	11 818,3	681,7	-6 413,2
<i>Nov</i>	3 829,5	7 264,3	8 576,4	618,6	3 210,9	1 916,1	1 518,8	301,8	313,3	696,9	2 397,4	11 906,0	694,9	-6 421,9
<i>Dic</i>	3 900,5	7 425,2	8 685,6	638,5	3 262,0	1 985,0	1 539,6	283,0	316,8	660,6	2 392,9	12 013,4	650,9	-6 371,6
<b>08 Ene</b>	3 850,6	7 441,2	8 784,7	623,1	3 227,5	2 044,9	1 545,7	307,4	298,9	737,3	2 430,3	12 157,4	622,6	-6 425,6
<i>Feb</i>	3 799,9	7 464,1	8 800,5	628,7	3 171,2	2 121,3	1 542,9	314,4	272,0	750,1	2 423,4	12 214,1	602,1	-6 439,2
<i>Mar</i>	P 3 851,9	P 7 536,8	8 886,3	632,9	3 219,0	2 136,7	1 548,3	314,1	287,5	747,9	2 430,3	12 328,8	529,2	-6 402,0

Véanse notas al final del capítulo.

**1. PRINCIPALES INDICADORES ECONÓMICOS DE LA ZONA DEL EURO**

**1.11 Agregados monetarios de la zona del euro y contrapartidas de M3 Operaciones (flujos ajustados). Series originales (a)**

mm de euros

	M1 1=4+5	M2 2=1+6+7	M3 3=2+8a10	Efectivo en circulación (neto) 4	Depósitos en todas las monedas frente a OOAAPP y OSR en la zona del euro				Otros instrumentos emitidos por IFM (netos)		Contrapartidas de M3			
					A la vista 5	A plazo hasta dos años 6	Con pre-aviso hasta tres meses 7	Cesiones temporales 8	Valores distintos de acciones emitidos a menos de dos años 9	Participaciones en fondos del mercado monetario 10	Crédito total (c)		Activos menos pasivos frente a no residentes en zona del euro 13	Resto (neto) 14
											AAPP residentes en la zona del euro 11	OSR en la zona euro 12		
<b>06</b>	139,8	201,5	167,5	20,7	119,2	47,7	13,9	-12,8	0,5	-21,6	-52,8	44,8	81,3	94,3
<b>07</b>	70,7	160,7	108,8	19,9	50,8	69,3	20,7	-18,8	3,4	-36,5	-1,5	111,0	-47,4	46,8
<b>06 Dic</b>	139,8	201,5	167,5	20,7	119,2	47,7	13,9	-12,8	0,5	-21,6	-52,8	44,8	81,3	94,3
<b>07 Ene</b>	-83,4	-59,9	5,0	-17,0	-66,4	23,1	0,4	14,2	22,2	28,6	17,3	103,1	-23,2	-92,2
<i>Feb</i>	-6,5	7,3	35,5	3,1	-9,6	25,1	-11,3	6,6	10,7	10,8	1,3	69,5	40,1	-75,4
<i>Mar</i>	62,1	125,3	162,0	9,7	52,4	65,4	-2,2	13,2	8,8	14,5	-7,9	154,5	84,7	-69,3
<i>Abr</i>	21,3	49,7	67,8	6,3	15,0	36,1	-7,6	-0,3	0,8	17,6	-18,8	170,9	-38,5	-45,9
<i>May</i>	20,8	48,0	79,4	2,8	17,9	31,0	-3,7	3,5	11,8	16,0	33,6	104,4	-17,2	-41,4
<i>Jun</i>	67,1	95,4	75,2	7,3	59,8	34,6	-6,3	-4,4	-12,5	-3,1	-9,3	102,5	46,9	-64,9
<i>Jul</i>	-13,6	37,8	54,4	8,0	-21,6	61,6	-10,2	4,9	-2,8	14,4	-19,3	106,3	5,6	-38,3
<i>Ago</i>	-82,8	-20,4	7,3	-2,3	-80,5	70,4	-8,0	10,5	24,1	-6,9	-36,4	33,4	-51,3	61,5
<i>Sep</i>	77,1	105,1	103,9	-0,1	77,3	34,4	-6,4	1,1	22,2	-24,5	-11,6	135,0	-23,4	3,9
<i>Oct</i>	-31,6	56,3	81,6	3,1	-34,7	103,4	-15,5	-1,8	15,0	12,1	3,5	168,8	11,6	-102,2
<i>Nov</i>	40,9	61,9	96,9	5,1	35,8	27,2	-6,3	8,4	15,0	11,7	0,2	96,7	28,1	-28,1
<i>Dic</i>	70,7	160,7	108,8	19,9	50,8	69,3	20,7	-18,8	3,4	-36,5	-1,5	111,0	-47,4	46,8
<b>08 Ene</b>	-62,1	-27,2	34,0	-16,4	-45,7	34,6	0,2	24,1	-6,7	43,7	16,6	107,8	-20,8	-69,7
<i>Feb</i>	-47,2	28,6	21,1	5,6	-52,8	78,5	-2,7	7,1	-26,5	11,9	-6,7	63,7	-14,1	-21,8
<i>Mar</i>	P 55,1	P 80,1	99,2	4,2	51,0	19,5	5,5	-0,2	16,1	3,1	15,6	132,5	-35,3	-13,6

Véanse notas al final del capítulo.

**1. PRINCIPALES INDICADORES ECONÓMICOS DE LA ZONA DEL EURO**

**1.12 Agregados monetarios de la zona del euro y contrapartidas de M3 Saldos del balance consolidado y operaciones (flujos ajustados) Series desestacionalizadas (a) (b)**

mm de euros

	Saldos del balance consolidado								Operaciones (flujos ajustados)							
	M1	M2	M3 (c)	Efectivo en circulación (neto)	Depósitos a la vista	Otros depósitos a corto plazo excepto cesiones temporales	Cesiones temporales y otros instrumentos emitidos por IFM (netos)	Préstamos a OSR en la zona del euro	M1	M2	M3 (c)	Efectivo en circulación (neto)	Depósitos a la vista	Otros depósitos a corto plazo excepto cesiones temporales	Cesiones temporales y otros instrumentos emitidos por IFM (netos)	Préstamos a OSR en la zona del euro
	1=4+5	2=1+6	3=2+7	4	5	6	7	8	12+9=+13	9+10=14	10+11=+15	12	13	14	15	16
<b>06</b>	3 686,1	6 639,1	7 740,9	578,4	3 107,7	2 953,0	1 101,7	9 171,5	64,5	86,9	94,9	3,9	60,6	22,4	8,0	57,7
<b>07</b>	3 835,4	7 339,4	8 650,5	625,8	3 209,6	3 504,1	1 311,0	10 174,9	-14,1	43,2	44,9	6,4	-20,6	57,3	1,8	76,3
<b>06 Dic</b>	3 686,1	6 639,1	7 740,9	578,4	3 107,7	2 953,0	1 101,7	9 171,5	64,5	86,9	94,9	3,9	60,6	22,4	8,0	57,7
<b>07 Ene</b>	3 691,3	6 685,5	7 816,8	582,9	3 108,4	2 994,3	1 131,3	9 279,1	-3,6	28,3	59,5	4,0	-7,6	31,9	31,2	80,4
<i>Feb</i>	3 715,0	6 717,3	7 871,5	587,7	3 127,3	3 002,3	1 154,2	9 352,5	25,0	35,0	58,2	4,8	20,2	10,0	23,2	78,3
<i>Mar</i>	3 746,1	6 808,3	7 996,8	591,5	3 154,6	3 062,2	1 188,5	9 445,5	31,9	92,7	128,1	3,8	28,0	60,9	35,4	96,8
<i>Abr</i>	3 747,2	6 846,7	8 039,0	596,2	3 151,0	3 099,5	1 192,3	9 518,5	2,3	42,1	46,9	4,7	-2,4	39,8	4,8	80,1
<i>May</i>	3 767,4	6 899,8	8 114,2	597,9	3 169,4	3 132,4	1 214,5	9 598,0	19,5	51,5	68,0	1,7	17,8	31,9	16,6	80,2
<i>Jun</i>	3 784,2	6 958,3	8 186,4	600,7	3 183,5	3 174,1	1 228,1	9 685,7	15,7	58,1	70,3	2,8	12,9	42,5	12,2	95,7
<i>Jul</i>	3 804,3	7 031,3	8 268,3	605,5	3 198,9	3 227,0	1 237,0	9 779,2	20,8	74,8	84,4	4,7	16,1	54,0	9,6	96,5
<i>Ago</i>	3 817,5	7 089,3	8 336,3	608,7	3 208,8	3 271,8	1 247,0	9 878,8	12,8	57,3	70,1	3,2	9,6	44,5	12,8	100,0
<i>Sep</i>	3 819,3	7 134,1	8 398,9	611,5	3 207,7	3 314,8	1 264,8	9 950,5	4,7	52,1	72,9	2,8	1,9	47,4	20,9	83,6
<i>Oct</i>	3 833,1	7 256,4	8 532,1	617,2	3 216,0	3 423,3	1 275,7	10 038,3	15,2	92,7	112,6	5,6	9,6	77,6	19,8	89,7
<i>Nov</i>	3 849,2	7 296,1	8 605,1	619,3	3 229,8	3 446,9	1 309,0	10 106,2	17,1	42,9	75,7	2,2	15,0	25,8	32,8	72,3
<i>Dic</i>	3 835,4	7 339,4	8 650,5	625,8	3 209,6	3 504,1	1 311,0	10 174,9	-14,1	43,2	44,9	6,4	-20,6	57,3	1,8	76,3
<b>08 Ene</b>	3 857,2	7 437,8	8 788,2	629,5	3 227,7	3 580,6	1 350,4	10 303,8	9,6	55,2	72,6	2,7	6,9	45,6	17,4	79,2
<i>Feb</i>	3 853,5	7 489,4	8 829,6	634,2	3 219,3	3 635,9	1 340,1	10 372,6	-0,1	57,4	46,7	4,7	-4,7	57,5	-10,7	74,3
<i>Mar</i>	3 854,1	7 526,2	8 874,8	638,0	3 216,0	3 672,2	1 348,6	10 451,5	3,7	44,1	58,6	3,8	-0,2	40,5	14,5	90,5

Véanse notas al final del capítulo.

**1. PRINCIPALES INDICADORES ECONÓMICOS DE LA ZONA DEL EURO**

**1.13 Contribución de las IFM residentes en España a los agregados monetarios de la zona del euro y a las contrapartidas de M3 (a)**

NEDD/SDDS (b)

mm de euros

	Saldos del balance consolidado								Operaciones (flujos ajustados)							
	Contribución a M1 (e)	Contribución a M2 (e)	Contribución a M3 (c)	Contribución a las contrapartidas de M3				Contribución a M1 (e)	Contribución a M2 (e)	Contribución a M3 (c)	Contribución a las contrapartidas de M3					
				Contribución al crédito total(d)		Contribución a activos pasivos frente a no resid. en z. euro	Contribución al resto (neto)				Efectivo	Contribución al crédito total(d)		Contribución a activos pasivos frente a no resid. en z. euro	Contribución al resto (neto)	Efectivo
				AAPP residentes en la zona del euro	OSR en la zona del euro							AAPP residentes en la zona del euro	OSR en la zona del euro			
1	2	3	4	5	6	7	8	9	10	11	12	13	14	15	16	
<b>06</b>	506,8	777,2	934,0	181,1	1 678,9	-12,5	-913,5	-57,7	23,2	23,5	36,7	2,6	32,0	5,7	-3,5	-2,1
<b>07</b>	501,5	883,7	1 073,0	203,1	1 986,0	-2,3	-1 113,8	-62,5	7,1	15,1	21,9	4,4	15,9	-1,5	3,1	-1,9
<b>06 Dic</b>	506,8	777,2	934,0	181,1	1 678,9	-12,5	-913,5	-57,7	23,2	23,5	36,7	2,6	32,0	5,7	-3,5	-2,1
<b>07 Ene</b>	484,3	767,1	926,2	181,8	1 694,6	-10,1	-940,1	-56,1	-22,5	-10,3	-7,9	0,8	14,4	3,0	-26,0	1,7
<i>Feb</i>	483,3	773,9	935,4	182,8	1 703,9	-14,8	-936,6	-56,5	-0,9	7,0	9,4	1,1	8,4	-5,3	5,2	-0,5
<i>Mar</i>	492,1	796,6	960,6	184,0	1 751,6	-0,6	-974,3	-57,4	8,8	22,8	25,4	1,2	46,8	13,8	-36,4	-0,8
<i>Abr</i>	483,7	794,7	965,9	180,5	1 776,7	-2,3	-989,0	-57,9	-8,3	-1,6	5,5	-3,3	24,8	-2,4	-13,6	-0,5
<i>May</i>	494,0	812,8	985,3	186,6	1 805,2	-6,1	-1 000,4	-58,4	10,2	18,0	19,3	6,2	27,8	-3,5	-11,2	-0,5
<i>Jun</i>	508,4	836,2	1 005,6	190,8	1 845,8	-4,2	-1 026,8	-59,2	14,4	23,4	20,3	4,4	40,1	1,9	-26,1	-0,8
<i>Jul</i>	499,7	832,5	1 001,9	189,0	1 868,5	9,3	-1 064,9	-59,8	-8,7	-3,6	-3,6	-2,0	23,1	13,3	-37,9	-0,5
<i>Ago</i>	485,9	829,6	1 013,8	189,2	1 874,2	5,8	-1 055,4	-59,8	-13,8	-2,8	11,9	0,1	5,9	-3,7	9,6	-0,0
<i>Sep</i>	501,8	849,5	1 036,2	195,0	1 898,6	6,0	-1 063,4	-59,9	16,1	20,4	23,0	5,7	25,8	-0,9	-7,7	-0,1
<i>Oct</i>	487,0	852,9	1 039,8	194,9	1 946,1	-6,4	-1 094,8	-60,0	-14,7	3,6	3,9	0,2	47,7	-12,8	-31,3	-0,0
<i>Nov</i>	494,3	868,7	1 051,2	199,2	1 970,9	-0,8	-1 118,1	-60,7	7,4	16,1	12,0	4,7	25,2	4,7	-22,7	-0,7
<i>Dic</i>	501,5	883,7	1 073,0	203,1	1 986,0	-2,3	-1 113,8	-62,5	7,1	15,1	21,9	4,4	15,9	-1,5	3,1	-1,9
<b>08 Ene</b>	483,4	880,3	1 088,6	199,5	1 994,6	-9,6	-1 095,9	-60,6	-18,0	-3,4	-7,7	-6,6	2,7	-9,1	5,3	1,9
<i>Feb</i>	478,9	892,8	1 098,5	203,5	2 008,7	-27,2	-1 086,6	-61,5	-4,4	12,8	10,3	4,2	14,7	-18,7	10,2	-0,8
<i>Mar</i>	478,0	903,1	1 108,5	206,8	2 033,5	-51,4	-1 080,4	-61,6	-0,7	10,8	10,8	3,4	26,0	-26,6	8,1	-0,1

Véanse notas al final del capítulo.

**1. PRINCIPALES INDICADORES ECONÓMICOS DE LA ZONA DEL EURO**

**1.14 Evolución de los agregados monetarios de la zona del euro y de la contribución de las IFM residentes en España (a)**

Porcentajes

	Tasa de crecimiento interanual de los agregados de la zona del euro (b) (c)												Media de los tres últimos meses de la tasa de crecimiento interanual		PROMEMORIA: Tasa de crecimiento de la contribución de las IFM residentes en España				
	M1		M2		M3		Crédito a residentes (d)					M3 (e)	M1 (e)	M2 (e)	M3 (e)	Crédito (d)			
	Zona del euro		Zona del euro		Zona del euro		AAPP	OSR			M3					AAPP	OSR		
	SO	SD	SO	SD	SO	SD	UEM	del cual			Zona del euro								
	1	2	3	4	5	6	7	8	Ptmos. SO	Ptmos. SD	10	11	12	13	14	15	16	17	
<b>06</b>	7,90	7,60	9,50	9,40	10,00	10,00	-4,62	11,48	10,80	10,80	9,30	9,27	13,80	19,59	17,72	-20,83	23,50		
<b>07</b>	3,80	4,00	9,90	10,10	11,30	11,50	-2,12	12,73	11,20	11,20	11,93	12,03	-0,96	13,90	15,14	13,07	18,20		
<b>06 Dic</b>	7,90	7,60	9,50	9,40	10,00	10,00	-4,62	11,48	10,80	10,80	9,30	9,27	13,80	19,59	17,72	-20,83	23,50		
<b>07 Ene</b>	6,60	6,90	9,00	9,10	10,00	10,10	-4,75	11,33	10,70	10,70	9,80	9,80	10,81	19,13	17,15	-17,99	23,16		
<i>Feb</i>	6,50	6,80	8,80	8,90	10,00	10,10	-4,04	10,79	10,40	10,40	10,00	10,07	9,66	18,94	17,76	-16,64	21,19		
<i>Mar</i>	7,40	7,00	9,70	9,50	11,20	11,00	-4,86	10,91	10,60	10,60	10,40	10,40	11,01	20,89	19,94	-16,81	21,83		
<i>Abr</i>	6,00	6,20	8,70	8,80	10,10	10,30	-5,66	10,83	10,40	10,40	10,43	10,47	8,45	19,09	19,84	-14,63	20,94		
<i>May</i>	6,00	5,90	9,30	9,30	10,60	10,60	-3,16	11,08	10,40	10,40	10,63	10,63	9,48	20,15	20,56	-2,00	21,50		
<i>Jun</i>	6,50	6,10	9,70	9,50	11,10	11,00	-3,72	11,56	10,80	10,80	10,60	10,63	7,68	18,70	19,11	2,89	21,11		
<i>Jul</i>	6,90	6,90	10,40	10,50	11,60	11,70	-3,71	11,62	11,00	11,00	11,10	11,10	5,75	16,95	17,64	2,12	20,28		
<i>Ago</i>	6,20	6,60	10,40	10,50	11,50	11,50	-4,16	11,81	11,20	11,20	11,40	11,40	5,38	17,14	19,18	5,82	20,54		
<i>Sep</i>	6,50	6,10	10,40	10,20	11,50	11,40	-4,35	11,66	11,10	11,00	11,53	11,53	4,17	15,81	18,66	9,79	19,39		
<i>Oct</i>	6,10	6,40	11,10	11,20	12,20	12,30	-4,07	12,37	11,30	11,30	11,73	11,73	2,11	15,71	18,43	12,64	20,02		
<i>Nov</i>	5,80	6,20	10,80	10,90	12,30	12,30	-4,26	12,16	11,10	11,10	12,00	12,00	2,32	15,44	17,39	12,23	19,53		
<i>Dic</i>	3,80	4,00	9,90	10,10	11,30	11,50	-2,12	12,73	11,20	11,20	11,93	12,03	-0,96	13,90	15,14	13,07	18,20		
<b>08 Ene</b>	4,40	4,40	10,50	10,40	11,60	11,60	-2,18	12,65	11,10	11,10	11,73	11,80	-0,09	14,98	15,28	8,92	17,35		
<i>Feb</i>	3,30	3,70	10,80	10,70	11,40	11,30	-2,50	12,51	11,00	11,00	11,43	11,47	-0,81	15,60	15,20	10,54	17,63		
<i>Mar</i>	P 3,10	2,90	9,90	9,80	10,40	10,30	-1,54	12,13	10,80	10,80	11,13	11,07	-2,73	13,64	13,26	11,63	15,96		

**TASAS DE CRECIMIENTO INTERANUAL AGREGADOS DE LA UEM**

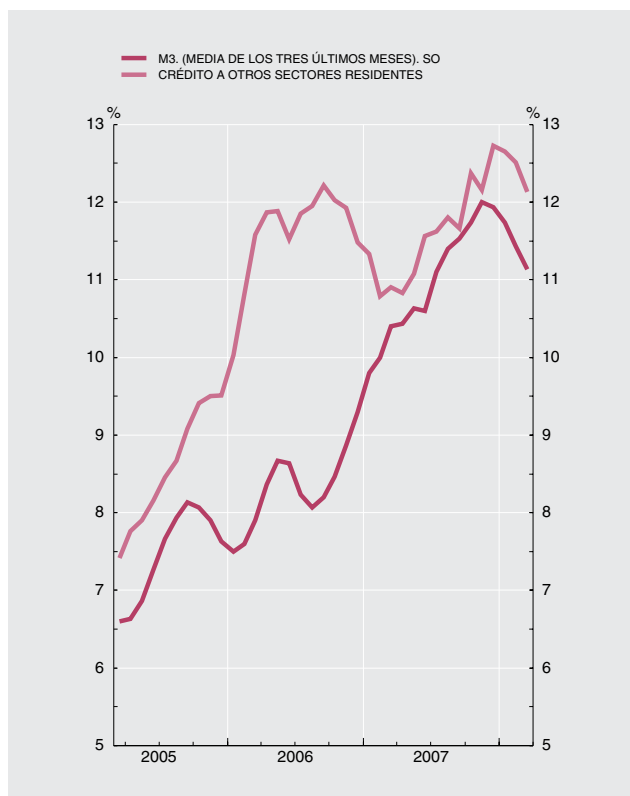

**TASAS DE CRECIMIENTO INTERANUAL DE M3 Y VALOR DE REFERENCIA**

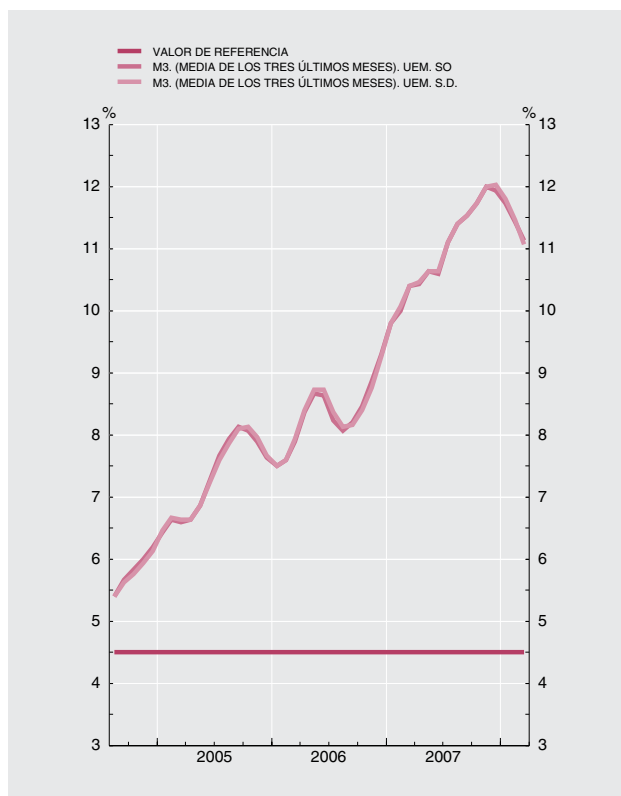

Véanse notas al final del capítulo.



Porcentajes

		Tipos de las operaciones de regulación monetaria del Eurosistema				Tipos del mercado monetario (a)			Tipos aplicados por las instituciones financieras monetarias a sectores residentes en la zona del euro (nuevas operaciones)							Rendimientos de la deuda pública (b)		
		Subastas: Operaciones de financiación		Facilidades permanentes		Depósitos (c) (d)			Depósitos				Préstamos			A tres años	A diez años	
		Principales	A plazo más largo	De crédito	De depósito	A un día (EONIA)	EURIBOR		A hogares			A sociedades no financieras		A hogares: tasa anual equivalente (e)				A sociedades no financieras
							1	2	3	4	5	A tres meses	A doce meses	A la vista	Hasta un año			
1	2	3	4	5	6	7	8	9	10	11	12	13	14	15	16	17		
<b>05</b>	M	2,25	2,45	3,25	1,25	2,088	2,19	2,33	0,71	1,98	2,24	0,96	2,04	7,79	3,91	3,90	2,55	3,44
<b>06</b>	M	3,50	3,66	4,50	2,50	2,839	3,08	3,44	0,82	2,67	2,64	1,27	2,79	7,79	4,45	4,56	3,51	3,86
<b>07</b>	M	4,00	4,00	5,00	3,00	3,866	4,28	4,45	1,09	3,80	2,92	1,82	3,90	8,32	5,15	5,61	4,16	4,33
<b>07</b>	Mar	3,75	3,87	4,75	2,75	3,691	3,89	4,11	1,02	3,51	2,68	1,71	3,67	8,14	4,94	5,30	3,94	3,98
	Abr	3,75	3,96	4,75	2,75	3,819	3,98	4,25	1,04	3,59	2,78	1,75	3,74	8,15	5,00	5,37	4,12	4,25
	May	3,75	4,06	4,75	2,75	3,790	4,07	4,37	1,06	3,62	2,72	1,78	3,74	8,27	5,02	5,43	4,28	4,37
	Jun	4,00	4,11	5,00	3,00	3,956	4,15	4,51	1,08	3,78	2,64	1,77	3,94	8,26	5,15	5,53	4,51	4,66
	Jul	4,00	4,20	5,00	3,00	4,063	4,22	4,56	1,10	3,86	2,97	1,81	4,01	8,35	5,26	5,58	4,52	4,63
	Ago	4,00	4,56	5,00	3,00	4,047	4,54	4,67	1,14	3,93	3,01	1,89	4,08	8,48	5,24	5,77	4,23	4,43
	Sep	4,00	4,50	5,00	3,00	4,029	4,74	4,72	1,16	4,07	2,92	1,91	4,14	8,54	5,31	5,93	4,14	4,37
	Oct	4,00	-	5,00	3,00	3,941	4,69	4,65	1,17	4,11	3,31	1,97	4,07	8,38	5,38	5,95	4,16	4,40
	Nov	4,00	4,65	5,00	3,00	4,022	4,64	4,61	1,18	4,08	3,20	2,01	4,10	8,47	5,38	5,96	3,96	4,25
	Dic	4,00	4,00	5,00	3,00	3,879	4,85	4,79	1,18	4,28	3,18	1,95	4,26	8,26	5,40	6,08	4,06	4,38
<b>08</b>	Ene	4,00	4,21	5,00	3,00	4,022	4,48	4,50	1,20	4,19	3,43	2,01	4,13	8,48	5,37	5,93	3,75	4,23
	Feb	4,00	4,16	5,00	3,00	4,028	4,36	4,35	1,21	4,12	3,25	2,01	4,07	8,71	5,40	5,84	3,45	4,14
	Mar	4,00	4,44	5,00	3,00	4,091	4,60	4,59	...	...	...	...	...	...	...	...	3,55	4,07

OPERACIONES DE REGULACIÓN MONETARIA DEL EUROSISTEMA MERCADO MONETARIO Y DEUDA PÚBLICA

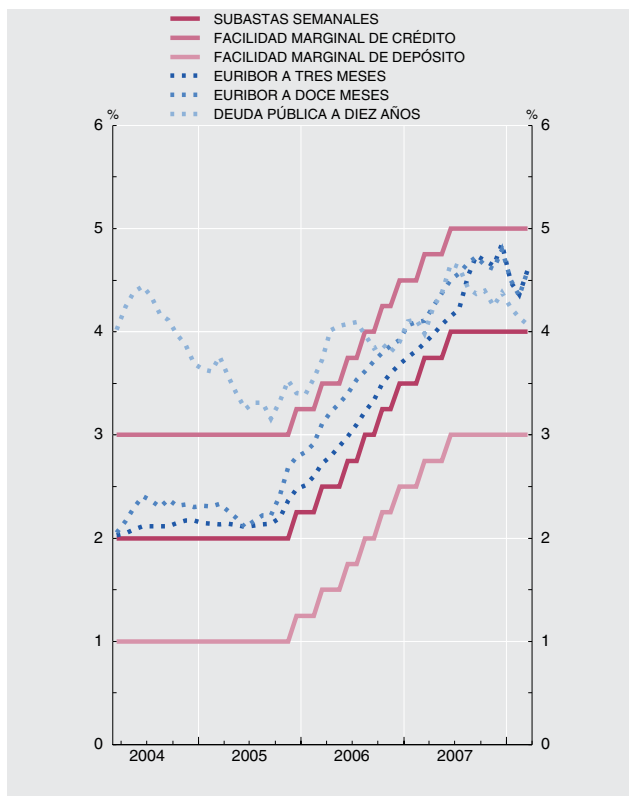

TIPOS APLICADOS POR LAS IFM A SECTORES RESIDENTES EN LA ZONA DEL EURO

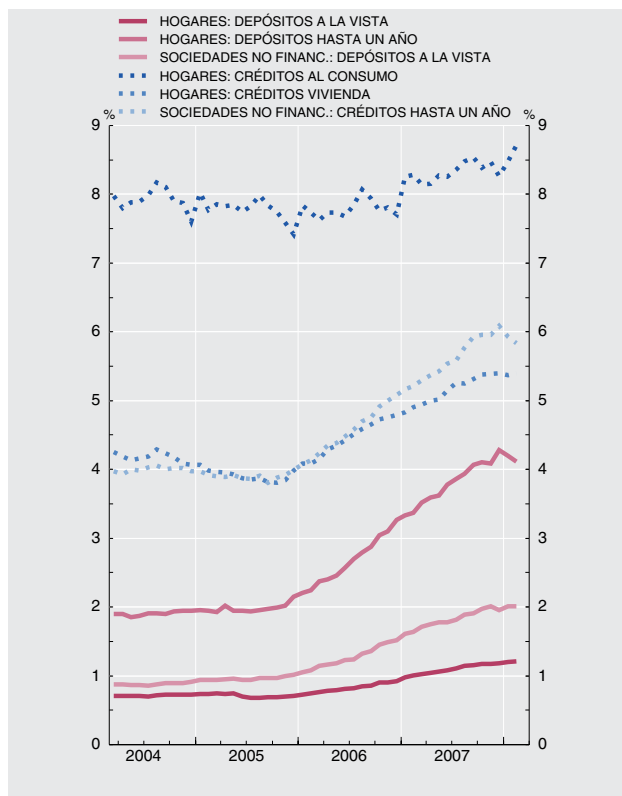

Véanse notas al final del capítulo.

**1. PRINCIPALES INDICADORES ECONÓMICOS  
DE LA ZONA DEL EURO**

**1.16 Tipos de cambio (a)**

*Medias del período. Unidades de moneda nacional por ecu o euro (bilateral); Índice 1999 I = 100 (efectivo)*

	Dólar estadou- nidense	Yen japonés	Franco suizo	Libra esterlina	Corona sueca	Corona danesa	Corona noruega	Dólar canadiense	Tipo de cambio efectivo del euro (b)	
									Nominal	Real
	1	2	3	4	5	6	7	8	9	10
<b>02</b>	0,945	118,1	1,467	0,629	9,16	7,43	7,51	1,483	90,1	90,4
<b>03</b>	1,131	131,0	1,521	0,692	9,12	7,43	8,00	1,582	100,6	101,4
<b>04</b>	1,244	134,4	1,544	0,679	9,12	7,44	8,37	1,617	104,4	105,1
<b>05</b>	1,244	136,9	1,548	0,684	9,28	7,45	8,01	1,509	103,3	104,2
<b>06</b>	1,256	146,1	1,573	0,682	9,25	7,46	8,05	1,424	103,7	104,6
<b>07</b>	1,371	161,3	1,643	0,684	9,25	7,45	8,02	1,469	107,7	108,3
<b>06 Oct</b>	1,261	149,7	1,590	0,673	9,25	7,46	8,40	1,424	103,9	104,8
<i>Nov</i>	1,288	151,1	1,592	0,674	9,10	7,46	8,24	1,463	104,5	105,4
<i>Dic</i>	1,321	154,8	1,597	0,673	9,04	7,45	8,16	1,521	105,6	106,3
<b>07 Ene</b>	1,300	156,6	1,615	0,663	9,08	7,45	8,28	1,528	104,9	105,7
<i>Feb</i>	1,307	157,6	1,621	0,668	9,19	7,45	8,09	1,531	105,4	106,2
<i>Mar</i>	1,324	155,2	1,612	0,680	9,30	7,45	8,13	1,547	106,1	106,8
<i>Abr</i>	1,352	160,7	1,637	0,679	9,24	7,45	8,12	1,533	107,2	107,8
<i>May</i>	1,351	163,2	1,651	0,681	9,21	7,45	8,14	1,480	107,3	107,9
<i>Jun</i>	1,342	164,6	1,654	0,676	9,33	7,45	8,06	1,429	106,9	107,4
<i>Jul</i>	1,372	166,8	1,657	0,674	9,18	7,44	7,94	1,442	107,6	108,1
<i>Ago</i>	1,362	159,1	1,638	0,678	9,32	7,44	7,97	1,442	107,1	107,7
<i>Sep</i>	1,390	159,8	1,647	0,689	9,28	7,45	7,83	1,427	108,2	108,9
<i>Oct</i>	1,423	164,9	1,671	0,696	9,17	7,45	7,70	1,389	109,4	110,1
<i>Nov</i>	1,468	162,9	1,649	0,709	9,29	7,45	7,95	1,416	111,0	111,7
<i>Dic</i>	1,457	163,6	1,659	0,721	9,43	7,46	8,01	1,462	111,2	111,7
<b>08 Ene</b>	1,472	158,7	1,620	0,747	9,43	7,45	7,96	1,486	112,0	112,3
<i>Feb</i>	1,475	158,0	1,608	0,751	9,36	7,45	7,95	1,474	111,8	112,0
<i>Mar</i>	1,553	156,6	1,572	0,775	9,40	7,46	7,97	1,552	114,6	114,8

Véanse notas al final del capítulo

## NOTAS A LOS CUADROS DEL CAPÍTULO 1. PRINCIPALES INDICADORES DE LA ZONA DEL EURO

### Cuadro 1.1

Fuentes: Eurostat y BCE (*Boletín Mensual*, «Estadísticas de la zona del euro»).

- Entre los componentes no se ha incluido la variación de existencias. Basados principalmente en el SEC 95.
- Las exportaciones y las importaciones comprenden bienes y servicios e incluyen los intercambios comerciales transfronterizos dentro de la zona del euro.
- Los datos de ocupados se basan en el SEC 95. Debido a diferencias de cobertura, los datos trimestrales no se corresponden totalmente con los anuales. Los datos de parados siguen las recomendaciones de la OIT.
- Miles de millones de ecus hasta final de 1998.

### Cuadros 1.2, 1.3 y 1.4

Fuente: BCE, *Boletín Mensual*, «Estadísticas de la zona del euro», cuadro 3.4.

- Datos no consolidados.
- Todos los sectores comprenden las AAPP (S.13), las sociedades no financieras (S.11), las sociedades financieras (S.12) y los hogares (S.14), incluidas las instituciones sin fines de lucro al servicio de los hogares.
- Incluidas las adquisiciones netas de objetos valiosos.
- Excluidos los derivados financieros.
- Derivados financieros, otras cuentas pendientes de pago o de cobro y discrepancias estadísticas.
- Derivadas del ahorro y de las transferencias netas de capital a cobrar, tras la deducción del consumo de capital fijo (-).
- Ahorro bruto en porcentaje de la renta disponible.

### Cuadro 1.5

Fuente: Eurostat.

- Se ha revisado el año 2001 como consecuencia de la inclusión de los precios rebajados en los índices de España e Italia y de una nueva cesta de la compra en el índice de España.
- Incluidas bebidas alcohólicas y tabaco.
- Referido al índice del período 2006.

### Cuadro 1.6

Fuentes: Eurostat y BCE (*Boletín Mensual*, «Estadísticas de la zona del euro»).

- Datos correspondientes al SEC 95.
- Diferencias entre la variación anual de la deuda bruta nominal consolidada y el déficit, en porcentaje del PIB.

### Cuadro 1.7

Fuentes: Eurostat y BCE (*Boletín Mensual*, «Estadísticas de la zona del euro»).

- Datos correspondientes al SEC 95.

### Cuadro 1.8

Fuentes: BCE y elaboración propia.

- Incluye, además, la contrapartida de las transacciones monetarias de la Administración Central.

### Cuadro 1.9

Fuentes: BCE y elaboración propia.

### Cuadro 1.10

Fuente: BCE.

- Los datos corresponden a la composición por países de la zona del euro en sus distintas etapas.
- Incorpora los ajustes introducidos en determinados instrumentos (participaciones en fondos del mercado monetario, instrumentos del mercado monetario y valores distintos de acciones a menos de dos años), emitidos por IFM residentes en la zona del euro, con el fin de deducir la parte de tales emisiones que, por estar en poder de no residentes, no debe incluirse en M3. Estos ajustes, que no se habían podido introducir hasta el año 2001, por las limitaciones de las fuentes estadísticas, se han llevado a cabo en dos etapas y han supuesto la modificación de la serie histórica desde enero de 1999 inclusive. En la primera etapa (mayo de 2001) se revisó la parte correspondiente a las participaciones en los fondos del mercado monetario, y en la segunda (octubre de 2001), la correspondiente a los restantes instrumentos. Para más detalles, véase recuadro 1 del *Boletín Mensual del BCE* de noviembre de 2001.
- Incluye préstamos y valores.

### Cuadro 1.11

Fuente: BCE.

- Los datos corresponden a la composición por países de la zona del euro en sus distintas etapas.
- Véase nota (b) del cuadro 1.10.
- Incluye préstamos y valores.

### Cuadro 1.12

Fuente: BCE.

- Los datos corresponden a la composición por países de la zona del euro en sus distintas etapas.
- Se puede obtener un detalle del método utilizado para el cálculo de las series desestacionalizadas en la publicación del BCE «Seasonal adjustment of monetary aggregates and HICP for the euro area», agosto 2000.
- Véase nota (b) del cuadro 1.10.

### Cuadro 1.13

Fuente: BE.

- Los datos corresponden a la composición por países de la zona del euro en sus distintas etapas.
- Cuadro incluido entre los requerimientos del FMI en el contexto de las Normas Especiales de Distribución de Datos (NEDD).
- Véase nota (b) del cuadro 1.10.

d. Incluye créditos y valores.

e. Estos agregados excluyen el efectivo en manos del público, que está incluido entre las contrapartidas. Desde enero de 2002 se ha calculado el efectivo en manos del público aplicando a los billetes de euro en circulación el porcentaje que se asigna al Banco de España de acuerdo con el sistema contable establecido en el Eurosistema (véase nota al balance de situación resumido que figura al final de este boletín), más las monedas en euros y los billetes y monedas en pesetas no cambiados a euros, menos las tenencias de efectivo de las IFM. Desde enero de 2003 se han excluido los billetes y monedas en pesetas no convertidos a euros.

#### Cuadro 1.14

Fuentes: BCE y BE.

a. Los datos corresponden a la composición por países de la zona del euro en sus distintas etapas.

b. Tasas calculadas sobre operaciones (flujos ajustados).

c. La contribución de las IFM residentes en España está referida a las series originales.

d. Incluye préstamos y valores.

e. Tasas calculadas sobre las contribuciones que excluyen el efectivo [véase nota (e) del cuadro 1.13].

#### Cuadro 1.15

Fuente: BCE, *Boletín Mensual*, «Estadísticas de la zona del euro», cuadros 1.2, 1.3, 4.5, 4.6 y 4.7.

a. Los tipos mensuales y anuales son medias del periodo, excepto el tipo a un día hasta diciembre de 1998.

b. Hasta diciembre de 1998, los rendimientos de la zona del euro a 3 años son datos a fin de periodo, y los rendimientos a 10 años son medias del periodo. A partir de entonces, todos los rendimientos son medias del periodo.

c. Para fechas anteriores a enero de 1999, los tipos de interés sintéticos de la zona del euro se han calculado ponderando los tipos de interés nacionales por el PIB.

d. A partir de enero de 1999, la columna 5 recoge el índice medio del tipo del euro a un día (EONIA); el resto de tipos de interés del mercado monetario son, a partir de enero de 1999, los tipos interbancarios de oferta de la zona del euro (EURIBOR).

e. La tasa anual equivalente es la tasa media ponderada de todos los plazos, que es igual al coste total de los préstamos. Este coste total comprende un componente de tipo de interés y un componente de comisiones.

f. Tipo de interés aplicado a préstamos hasta 1 millón de euros.

#### Cuadro 1.16

Fuente: BCE, *Boletín Mensual*, «Estadísticas de la zona del euro», cuadros 8.1 y 8.2.

a. Hasta diciembre de 1998, tipos de cambio del ecu (fuente: BPI); a partir de enero de 1999, tipos de cambio del euro.

b. Los tipos de cambio efectivos del euro son índices calculados por el BCE basados en medias ponderadas de los tipos de cambio bilaterales del euro.

Una variación positiva indica una apreciación del euro. Las ponderaciones se basan en el comercio de manufacturas con los principales socios comerciales de la zona, y captan los efectos de terceros mercados. El tipo de cambio efectivo real se calcula utilizando como deflactor el índice de precios de consumo (IPC). Para más información sobre el cálculo de los tipos de cambio efectivos, véanse las notas generales del cuadro 8.1 del boletín mensual del BCE, que pueden descargarse de la dirección del BCE en Internet ([www.ecb.europa.eu](http://www.ecb.europa.eu)).

2 PRINCIPALES INDICADORES ECONÓMICOS  
(Estadísticas españolas)  
MAIN ECONOMIC INDICATORS  
(Spanish Statistics)

2. PRINCIPALES INDICADORES ECONÓMICOS

2.1 Contabilidad Nacional de España  
Base 2000

(Última información disponible publicada por el INE el 20/2/08)

Tasas de variación interanual (a)

	2006		2007		2007			
			III	IV	I	II	III	IV
<b>A. PIB Y AGREGADOS DE LA DEMANDA</b>								
1. Gasto en consumo final (b) . . . . .	4,0	3,6	4,0	4,2	4,1	3,8	3,6	3,1
1.1. Gasto en consumo final de los hogares y de las ISFLSH . . . . .	3,8	3,2	3,7	3,7	3,5	3,4	3,1	2,7
1.2. Gasto en consumo final de las AAPP . . . . .	4,8	5,1	4,8	5,7	6,1	5,0	5,1	4,4
2. Formación bruta de capital fijo . . . . .	6,8	5,9	6,8	7,0	6,3	6,7	5,8	4,8
2.1. Bienes de equipo . . . . .	10,4	11,6	11,0	13,0	13,1	13,1	11,6	8,6
2.2. Construcción . . . . .	6,0	4,0	5,9	5,5	4,9	4,6	3,8	2,9
2.3. Otros productos . . . . .	4,6	4,2	3,7	3,8	1,9	4,7	4,3	6,1
3. Variación de existencias (c) . . . . .	0,1	0,0	0,1	0,1	0,1	0,0	0,0	0,1
4. DEMANDA NACIONAL (1 + 2 + 3) (d) . . . . .	4,9	4,3	4,9	5,1	4,8	4,6	4,2	3,6
5. Exportaciones de bienes y servicios . . . . .	5,1	5,3	4,2	5,7	3,6	4,7	7,7	5,1
5.1. Exportaciones de bienes . . . . .	4,6	4,7	4,5	4,8	3,4	4,7	6,2	4,6
5.2. Exportaciones de servicios . . . . .	11,0	13,1	6,6	16,2	6,9	11,8	22,0	11,7
5.3. Consumo de no residentes en el territorio económico . . . . .	1,5	-0,3	0,6	-0,5	1,3	-2,2	-0,6	0,3
6. Importaciones de bienes y servicios . . . . .	8,3	6,6	7,5	8,9	6,0	6,7	8,4	5,4
6.1. Importaciones de bienes . . . . .	8,0	6,0	8,0	9,1	5,9	6,1	7,4	4,7
6.2. Importaciones de servicios . . . . .	10,0	9,7	4,5	9,4	6,7	9,9	13,7	8,5
6.3. Consumo de residentes en el resto del mundo . . . . .	6,0	5,8	11,4	4,2	6,7	4,4	5,5	6,5
7. PIB A PRECIOS DE MERCADO (4 + 5 - 6) . . . . .	3,9	3,8	3,9	4,0	4,1	4,0	3,8	3,5
<b>B. PRECIOS Y COSTES</b>								
1. Deflactor del consumo final de los hogares y de las ISFLSH . . . . .	3,4	2,8	3,2	3,1	2,7	2,5	2,1	3,9
2. Deflactor del PIB . . . . .	4,0	3,1	3,9	3,7	3,4	3,2	2,9	2,9
3. Remuneración por asalariado . . . . .	3,0	3,6	2,9	3,2	3,4	3,4	3,5	3,8
4. Costes laborales unitarios . . . . .	2,3	2,7	1,7	2,3	2,6	2,6	2,7	2,9
<b>C. MERCADO DE TRABAJO</b>								
1. Puestos de trabajo equivalentes a tiempo completo . . . . .								
1.1. Ocupados . . . . .	3,2	3,0	2,7	3,1	3,3	3,1	3,0	2,5
1.1.1. Asalariados . . . . .	3,6	3,4	3,1	3,5	3,8	3,7	3,3	2,8
1.1.2. Autónomos . . . . .	0,7	0,3	-0,1	0,3	-0,2	-0,3	1,0	0,6

(Latest released INE information as at 20/2/08)

Annual percentage changes (a)  
2. MAIN ECONOMIC INDICATORS

## 2. PRINCIPALES INDICADORES ECONÓMICOS

### 2.1 Contabilidad nacional de España (Continuación) Base 2000

(Última información disponible publicada por el INE el 20/2/08)

Miliones de euros (a)

	2006		2007				2007			
				III	IV	I	II	III	IV	
<b>Pro memoria:</b>										
<b>A. PIB pm a precios corrientes (e)</b>										
A.1 Serie corregida de efectos estacionales y calendario . . . . .	980 954		1 049 848	247 313	252 095	256 591	260 811	264 101	268 345	
A.2 Serie datos brutos . . . . .	980 954		1 049 848	235 901	260 567	254 391	267 098	251 521	276 838	

Memorandum items:  
A. GDP at current market prices (e)

A.1 Seasonally- and working-day-adjusted series

A.2 Original data series

(Latest released INE information as at 20/2/08)

### 2.1 National Accounts of Spain (cont'd) Base year 2000

EUR millions (a)

## 2. MAIN ECONOMIC INDICATORS

Fuente: INE. / Source: INE.

- (a) Series oficiales de la CNE elaboradas según el SEC95. Salvo indicación en contrario, series corregidas de efectos estacionales y de calendario (véase nota e). / Official National Accounts of Spain (CNE) series, compiled according to ESA95. Unless indicated otherwise, the series are seasonally- and working-day-adjusted data (see Note e).
- (b) El gasto en consumo final puede realizarse en el territorio económico o en el resto del mundo (SEC95, 3.75). Luego incluye el consumo de los residentes en el resto del mundo, que, posteriormente, se deduce en la rúbrica Importaciones de bienes y servicios. / Final consumption expenditure may take place on the domestic territory or abroad (ESA95, 3.75). It therefore includes residents' consumption abroad, which is subsequently deducted in Imports of goods and services.
- (c) Aportación al crecimiento del PIB. / Contribution to GDP growth rate.
- (d) Demanda de los residentes dentro y fuera del territorio económico. / Residents' demand within and outside the economic territory.
- (e) El INE publica en el marco del SEC95, en la Base 2000, además de la serie de datos brutos de determinados filtros estadísticos, serie corregida de efectos estacionales y de calendario, en la que se ha eliminado el componente estacional y se ha ajustado el número de días laborales. / INE publishes, in the framework of ESA95, and in base year 2000 terms, not only its original data, but also a quarterly series of GDP and its components, obtained by applying certain statistical filters to the original series. Seasonally- and working-day-adjusted series.

## 2. PRINCIPALES INDICADORES ECONOMICOS

## 2.2 Economía nacional (consolidada). Cuenta de operaciones no financieras Base 2000

(Última información disponible publicada por el INE el 20/2/08)

Miliones de euros (a)

	2006	2007	2006 III	2006 IV	2007 I	2007 II	2007 III	2007 IV
1. PIB a precios de mercado . . . . .	980 954	1 049 848	235 901	260 567	254 391	267 098	251 521	276 838
2. Remuneración de asalariados . . . . .	-287	-310	-72	-61	-66	-117	-81	-46
Del resto del mundo . . . . .	1 197	1 370	287	317	349	322	328	371
Al resto del mundo (-) . . . . .	-1 484	-1 680	-359	-378	-415	-439	-409	-417
3. Impuestos sobre la producción y las importaciones al resto del mundo (-) . . . . .	-3 255	-3 565	-745	-1 037	-1 107	-656	-832	-970
4. Subvenciones del resto del mundo . . . . .	5 481	6 326	519	3 031	1 177	1 221	266	3 662
5. Rentas de la propiedad . . . . .	-18 649	-29 409	-7 507	-4 146	-5 538	-6 576	-9 314	-7 981
Del resto del mundo . . . . .	39 844	46 552	8 291	12 803	10 518	13 148	9 402	13 484
Al resto del mundo (-) . . . . .	-58 493	-75 961	-15 798	-16 949	-16 056	-19 724	-18 716	-21 465
6. Transferencias corrientes . . . . .	-9 364	-9 340	-2 252	-3 058	-2 732	-1 546	-2 635	-2 427
Del resto del mundo . . . . .	11 084	12 619	2 502	3 494	3 146	3 077	2 909	3 487
Al resto del mundo (-) . . . . .	-20 448	-21 959	-4 754	-6 552	-5 878	-4 623	-5 544	-5 914
7. Renta nacional disponible (1 a 6) . . . . .	954 880	1 013 550	225 844	255 296	246 125	259 424	238 925	269 076
8. Gasto en consumo final (-)(b) . . . . .	-741 194	-789 842	-182 228	-195 628	-189 764	-198 474	-193 049	-208 555
9. Ahorro nacional bruto (7 + 8) . . . . .	213 686	223 708	43 616	59 668	56 361	60 950	45 876	60 521
10. Transferencias de capital . . . . .	6 992	5 686	1 551	3 265	1 670	767	613	2 636
Del resto del mundo . . . . .	7 799	6 511	1 711	3 443	1 876	943	862	2 830
Al resto del mundo (-) . . . . .	-807	-825	-160	-178	-206	-176	-249	-194
11. Adquisiciones menos cesiones de activos no financieros no producidos . . . . .	-540	-603	-207	-123	-136	-111	-227	-129
12. Formación bruta de capital (-) . . . . .	-300 036	-328 659	-66 021	-82 164	-81 935	-84 943	-71 547	-90 234
13. Capacidad (+) o necesidad (-) de financiación de la nación (9 a 12) . . . . .	-79 898	-99 868	-21 061	-19 354	-24 040	-23 337	-25 285	-27 206
14. Capacidad (+) o necesidad (-) de financiación de la nación en % de PIBpm (13/1)*100 (c) . . . . .	-8,14	-9,51	-2,15	-1,97	-2,29	-2,22	-2,41	-2,59

(Latest released INE information as at 20/2/08)

## 2.2 Total Economy (consolidated). Non-financial transactions account Base year 2000

Fuente: INE. / Source: INE

(a) Series oficiales según SEC95 (Base 2000), Cuenta del Resto del mundo y agregados macroeconómicos. Series de datos brutos. / Official National Accounts of Spain series compiled according to ESA95 (Base 2000), rest of the world account and macroeconomic aggregates Original data series.

(b) El gasto en consumo final puede realizarse en el territorio económico o en el resto del mundo (SEC95, 3.75). Luego incluye el consumo de los residentes en el resto del mundo, que, posteriormente, se deduce en la rúbrica Importaciones de bienes y servicios. / Final consumption expenditure may take place on the domestic territory or abroad (ESA95, 3.75). It therefore includes residents' consumption abroad, which is subsequently deducted in Imports of goods and services.

(c) Los porcentajes de los trimestres se calculan: 1) Cuando se dispone del PIB de los cuatro trimestres del año en cuestión se toma como referencia el PIB de los cuatro trimestres del año en cuestión; 2) Cuando no se dispone del PIB de los cuatro trimestres del año en cuestión se toma como referencia el PIB anual que resulta de agregar el PIB trimestral de los últimos cuatro trimestres. / The quarterly percentages are calculated: 1) When the GDP for the four quarters of the year in question is available, using the GDP for the four quarters of the year; 2) when the GDP for the four quarters of the year in question is not available, using the annual GDP obtained by aggregating the quarterly GDP figures for the last four quarters.

## 2. MAIN ECONOMIC INDICATORS

EUR millions (a)

## 2.2 Total Economy (consolidated). Non-financial transactions account Base year 2000

Fuente: INE. / Source: INE

(a) Series oficiales según SEC95 (Base 2000), Cuenta del Resto del mundo y agregados macroeconómicos. Series de datos brutos. / Official National Accounts of Spain series compiled according to ESA95 (Base 2000), rest of the world account and macroeconomic aggregates Original data series.

(b) El gasto en consumo final puede realizarse en el territorio económico o en el resto del mundo (SEC95, 3.75). Luego incluye el consumo de los residentes en el resto del mundo, que, posteriormente, se deduce en la rúbrica Importaciones de bienes y servicios. / Final consumption expenditure may take place on the domestic territory or abroad (ESA95, 3.75). It therefore includes residents' consumption abroad, which is subsequently deducted in Imports of goods and services.

(c) Los porcentajes de los trimestres se calculan: 1) Cuando se dispone del PIB de los cuatro trimestres del año en cuestión se toma como referencia el PIB de los cuatro trimestres del año en cuestión; 2) Cuando no se dispone del PIB de los cuatro trimestres del año en cuestión se toma como referencia el PIB anual que resulta de agregar el PIB trimestral de los últimos cuatro trimestres. / The quarterly percentages are calculated: 1) When the GDP for the four quarters of the year in question is available, using the GDP for the four quarters of the year; 2) when the GDP for the four quarters of the year in question is not available, using the annual GDP obtained by aggregating the quarterly GDP figures for the last four quarters.



2. PRINCIPALES INDICADORES ECONÓMICOS

2.3 Economía nacional. Cuentas corrientes y de capital  
Detalle por sectores institucionales. (Primera parte)  
Base 2000

Millones de euros

Período de referencia: 2007 (Última información disponible publicada por el INE el 08/04/2008)

	1	2	3	4	5	6	7	8	9	10	Total (S.1+S.2)
	Economía nacional (no consolidada)/ National economy (non-consolidated) (S.1)	Instituciones financieras/ Financial institutions (S.12)	Administraciones públicas/ General government (S.13)	Sociedades no financieras/ Non financial corporations (S.11)	Hogares e instituciones sin líneas de lucro/ and non-profit institutions (S.14,15)	Operaciones no sectorizadas/ Unsectorised transactions	Operaciones entre sectores residentes/ Transactions between resident sectors	Economía nacional (consolidada)/ National economy (consolidated) (S.1')	Resto del mundo/ Rest of the world (S.2)		
<b>I. CAPACIDAD (+)/NECESIDAD (-) DE FINANCIACIÓN (II - III)</b>	<b>-99 868</b>	<b>17 201</b>	<b>23 169</b>	<b>-110 970</b>	<b>-29 268</b>	<b>109 053</b>	<b>-</b>	<b>-99 868</b>	<b>99 868</b>	<b>10</b>	<b>-</b>
<b>II. RECURSOS</b>	<b>3 669 825</b>	<b>256 961</b>	<b>571 731</b>	<b>1 323 768</b>	<b>1 408 312</b>	<b>109 053</b>	<b>836 515</b>	<b>2 833 310</b>	<b>434 830</b>	<b>4 104 655</b>	<b>4 104 655</b>
1. Producción de bienes y servicios . . . . .	2 167 936	76 100	179 504	1 268 243	535 036	109 053	-	2 167 936	-	2 167 936	1. Production of goods and services
2. Importaciones de bienes y servicios . . . . .	-	-	-	-	-	-	-	-	343 677	343 677	2. Imports of goods and services
3. Remuneración de asalariados . . . . .	488 013	-	-	-	488 013	-	-	488 013	1 680	489 693	3. Compensation of employees
4. Impuestos netos de subvenciones sobre producción e importaciones . . . . .	112 504	-	112 504	-	-	-	-	112 504	-2 761	109 743	4. Taxes net of subsidies on production and imports
5. Rentas de la propiedad . . . . .	258 111	153 447	10 379	32 590	61 695	-	211 559	46 552	75 961	334 072	5. Property income
6. Transferencias corrientes . . . . .	515 048	27 904	278 980	11 538	196 626	-	502 429	12 619	21 959	537 007	6. Current transfers
7. Transferencias sociales en especie . . . . .	121 221	-	-	-	121 221	-	121 221	-	-	121 221	7. Social transfers in kind
8. Ajuste por la variación de la participación neta de los hogares en los fondos de pensiones . . . . .	1 306	-	-	-	1 306	-	1 306	-	-	1 306	8. Adjustment for the change in net equity of households in pension fund reserves
9. Transferencias de capital a cobrar . . . . .	21 608	746	4 309	9 273	7 509	-	15 097	6 511	825	22 433	9. Capital transfers receivable
10. Transferencias de capital a pagar (-) . . . . .	-15 922	-1 236	-13 945	2 124	-3 094	-	-15 097	-825	-6 511	-22 433	10. Capital transfers payable (-)
<b>III. EMPLEOS</b>	<b>3 769 693</b>	<b>239 760</b>	<b>548 562</b>	<b>1 434 738</b>	<b>1 437 580</b>	<b>109 053</b>	<b>836 515</b>	<b>2 933 178</b>	<b>334 962</b>	<b>4 104 655</b>	<b>4 104 655</b>
1. Consumos intermedios . . . . .	1 118 088	28 247	54 176	786 987	248 678	-	-	1 118 088	-	1 118 088	1. Intermediate consumption
2. Exportaciones de bienes y servicios . . . . .	-	-	-	-	-	-	-	-	275 024	275 024	2. Exports of goods and services
3. Remuneración de asalariados . . . . .	488 323	22 135	107 361	302 883	55 944	-	-	488 323	1 370	489 693	3. Compensation of employees
4. Impuestos netos de subvenciones sobre producción e importaciones . . . . .	109 743	332	224	1 237	-1 103	109 053	-	109 743	-	109 743	4. Taxes net of subsidies on production and imports
5. Rentas de la propiedad . . . . .	287 520	148 505	16 664	96 512	25 839	-	211 559	75 961	46 552	334 072	5. Property income
6. Transferencias corrientes . . . . .	524 388	36 091	137 956	63 035	287 306	-	502 429	21 959	12 619	537 007	6. Current transfers
7. Transferencias sociales en especie . . . . .	121 221	-	111 830	-	9 391	-	121 221	-	-	121 221	7. Social transfers in kind
8. Gasto en consumo final/Consumo final efectivo . . . . .	789 842	-	80 908	-	708 934	-	-	789 842	-	789 842	8. Final consumption expenditure/Actual final consumption
9. Ajuste por la variación de la participación neta de los hogares en los fondos de pensiones . . . . .	1 306	1 306	-	-	-	-	1 306	-	-	1 306	9. Adjustment for the change in net equity of households in pension fund reserves
10. Formación bruta de capital fijo . . . . .	326 433	3 144	39 481	181 608	102 200	-	-	326 433	-	326 433	10. Gross fixed capital formation
11. Adquisiciones menos cesiones de activos no financieros no producidos . . . . .	603	-	-38	544	97	-	-	603	-603	-	11. Acquisitions less sales of non-financial non-produced assets
12. Variación de existencias . . . . .	2 226	-	-	1 932	294	-	-	2 226	-	2 226	12. Changes in inventories

Reference period: 2007 (Information of the INE as at 08/04/2008)

EUR millions

2. MAIN ECONOMIC INDICATORS

2.3 Total Economy. Current and capital accounts  
by institutional sector  
Base year 2000

## 2. PRINCIPALES INDICADORES ECONÓMICOS

### 2.3 Economía nacional. Cuentas corrientes y de capital Detalle por sectores institucionales. (Continuación) Base 2000

Millones de euros

Período de referencia: 2007 (Última información disponible publicada por el INE el 08/04/2008)

	1	2	3	4	5	6	7	8	9	10
	Economía nacional (no consolidada)/ National economy (non-consolidated) (S.1)	Instituciones financieras/ Financial institutions (S.12)	Administraciones Públicas/ General government (S.13)	Sociedades no financieras/ Non financial corporations (S.11)	Hogares e instituciones sin fines de lucro/ Households and non-profit institutions (S.14,15)	Operaciones no sectorizadas/ Unsectorised transactions	Operaciones entre sectores residentes/ Transactions between resident sectors	Economía nacional (consolidada)/ National economy (consolidated) (S.1')	Resto del mundo/ Rest of the world (S.2)	Total (S.1+S.2)
<b>IV. SALDOS CONTABLES</b>										
1. Cuenta de producción: PIB/Valor añadido bruto . . . . .	1 049 848	47 853	125 328	481 256	286 358	109 053	-	1 049 848	-	-
2. Cuenta de explotación: Excedente bruto de explotación y renta mixta bruta . . . . .	451 782	25 386	17 743	177 136	231 517	-	-	451 782	-	-
3. Cuenta de asignación de la renta primaria: Renta Nacional Bruta (RNB)/saldo de rentas primarias bruto . . . . .	1 022 890	30 328	123 962	113 214	755 386	-	-	1 022 890	-	-
4. Cuenta de distribución secundaria de la Renta: RNDB/Renta disponible bruta . . . . .	1 013 550	22 141	264 986	61 717	664 706	-	-	1 013 550	-	-
5. Cuenta de redistribución de la renta en especie: RNDAB/Renta disponible ajustada bruta . . . . .	1 013 550	22 141	153 156	61 717	776 536	-	-	1 013 550	-	-
6. Cuenta de bienes y servicios, y de operaciones corrientes del resto del mundo:										
6.1. Saldo de intercambios exteriores de bienes y servicios . . . . .	-	-	-	-	-	-	-	-	68 653	-
6.2. Saldo de operaciones corrientes con el exterior . . . . .	-	-	-	-	-	-	-	-	104 951	-
7. Cuenta de utilización de la renta disponible: ANB/Ahorro bruto . . . . .	223 708	20 835	72 248	61 717	68 908	-	-	223 708	-	-
8. Cuenta de adquisiciones de activos no financieros: capacidad (+)/necesidad (-) de financiación . . . . .	-99 868	17 201	23 169	-110 970	-29 268	-	-	-99 868	99 868	-
<b>IV. BALANCING ITEMS</b>										
1. Production account: GDP/Gross value added										
2. Generation of income account: Gross operating surplus and mixed income										
3. Allocation of primary income account: GNI/Gross balance of primary income										
4. Secondary distribution of income account: GNDI/Gross disposable income										
5. Redistribution of income in kind account: GNADI/Gross adjusted disposable income										
6. Accounts of goods and services, and current transactions of the rest of the world:										
6.1. External balance of goods and services									68 653	
6.2. Current external balance									104 951	
7. Use of income account: GNS/Gross saving										
8. Acquisition of non-financial assets account: Net lending (+) or net borrowing (-)										

Reference period: 2007 (Information of the INE as at 08/04/2008)  
2.3 Total Economy. Current and capital accounts  
by institutional sector (Continued)  
Base Year 2000

EUR millions  
2. MAIN ECONOMIC INDICATORS

Fuente: INE, IGAE y estimación BE. / Source: INE, IGAE and BE estimates.

2. PRINCIPALES INDICADORES ECONÓMICOS

2.4 Total economía (consolidada). Cuenta de operaciones financieras (a)

Fecha de actualización de esta información: 18/04/2008

Millones de euros

	2006	2007	2006 III	2006 IV	2007 I	2007 II	2007 III	2007 IV
<b>I. ADQUISICIONES NETAS DE ACTIVOS FINANCIEROS FRENTE AL RESTO DEL MUNDO</b>								
% sobre el PIB	16,8	12,7	9,5	14,9	24,0	19,3	4,5	3,4
1. Oro monetario y DEG (F.1)	-12	11	4	2	-4	-5	3	16
2. Efectivo y depósitos (F.2)	54 125	23 293	2 729	12 303	40 870	8 627	-3 688	-22 515
2.1. Efectivo (F.21)	2 434	2 848	932	386	454	903	544	544
2.2. Otros depósitos (F.29)	51 691	20 445	1 797	11 917	40 416	7 724	-4 635	-23 060
3. Valores distintos de acciones (F.3)	-11 968	16 664	-3 413	10 557	10 925	7 000	-362	-898
3.1. Valores a largo plazo (F.332)	-9 962	14 354	-2 281	10 134	10 058	6 885	-1 243	-1 346
3.2. Derivados financieros (F.34)	-1 986	2 310	-1 132	424	867	115	880	448
4. Préstamos (F.4)	20 196	10 641	2 303	4 916	-971	-3 279	8 338	6 553
5. Acciones y otras participaciones (F.5)	90 529	76 658	15 663	10 959	12 002	37 718	2 292	24 645
5.1. Acciones (F.511/2)	73 876	68 089	7 554	7 452	10 457	35 338	222	22 072
5.2. Otras participaciones (excluidos fondos) (F.513)	16 653	8 569	8 109	3 507	1 546	2 380	2 070	2 573
6. Reservas técnicas de seguro (F.6)	365	725	128	-146	67	309	220	129
7. Otras cuentas pendientes de cobro (F.7)	11 038	5 471	5 067	195	-1 891	1 288	4 629	1 445
<b>TOTAL (=II+III)</b>	<b>164 274</b>	<b>133 464</b>	<b>22 481</b>	<b>38 785</b>	<b>60 998</b>	<b>51 658</b>	<b>11 433</b>	<b>9 375</b>
<b>II. OPERACIONES FINANCIERAS NETAS DE LA NACIÓN (=III) (B.9)</b>	<b>-79 898</b>	<b>-99 868</b>	<b>-21 061</b>	<b>-19 354</b>	<b>-24 040</b>	<b>-23 337</b>	<b>-25 285</b>	<b>-27 206</b>
% sobre el PIB	-8,2	-9,5	-8,9	-7,4	-9,5	-8,7	-10,1	-9,8
<b>III. PASIVOS NETOS CONTRAÍDOS FRENTE AL RESTO DEL MUNDO DE LOS SECTORES RESIDENTES (F)</b>	<b>244 172</b>	<b>233 332</b>	<b>43 542</b>	<b>58 139</b>	<b>85 038</b>	<b>74 995</b>	<b>36 718</b>	<b>36 581</b>
% sobre el PIB	25,0	22,3	18,5	22,3	33,4	28,1	14,6	13,2
1. Efectivo y depósitos (F.2)	3 121	76 532	264	10 603	15 870	9 968	19 096	31 598
1.1. Depósitos transferibles (F.22)	345	-948	162	387	437	-831	37	-591
1.2. Otros depósitos (F.29)	2 776	77 479	103	10 217	15 433	10 799	19 058	32 189
2. Valores distintos de acciones (F.3)	208 978	82 012	34 157	48 522	61 164	41 346	-1 466	-19 032
2.1. Valores a corto plazo (F.331)	10 766	7 252	5 551	66	3 713	1 013	1 492	1 034
2.2. Valores a largo plazo (F.332)	198 000	76 929	28 981	46 674	55 678	40 461	-1 485	-17 726
2.3. Derivados financieros (F.34)	212	-2 169	-375	1 782	1 772	-128	-1 473	-2 340
3. Préstamos (F.4)	34 194	27 534	9 601	6 835	1 320	12 846	7 152	6 216
4. Acciones y otras participaciones (F.5)	-7 338	43 536	-2 017	-9 316	5 878	9 159	11 403	17 097
4.1. Acciones (F.511/2)	-13 006	38 118	-3 545	-10 766	4 315	7 445	10 297	16 061
4.2. Otras participaciones (excluidos fondos) (F.513)	5 016	5 839	1 134	1 341	1 489	1 524	1 366	1 460
4.3. Participac. en fondos de inversión (F.52)	652	-421	393	109	75	190	-260	-425
5. Otras cuentas pendientes de pago (F.7)	5 216	3 719	1 537	1 496	807	1 676	533	703
<b>MEMORANDUM ITEMS:</b>								
<b>IV. CAPACIDAD (+) O NECESIDAD (-) DE FINANCIACIÓN DE LA NACIÓN (B.9)</b>	<b>-79 898</b>	<b>-99 868</b>	<b>-21 061</b>	<b>-19 354</b>	<b>-24 040</b>	<b>-23 337</b>	<b>-25 285</b>	<b>-27 206</b>
<b>DISCREPANCIA (IV-II)</b>								

Updating date of this information: 18/04/2008

2.4 Total Economy (consolidated). Financial transactions account (a)

EUR millions

2. MAIN ECONOMIC INDICATORS

(a) En el capítulo 3 de este Boletín figuran detalles adicionales de las Cuentas financieras de operaciones y de los balances financieros./Further information on the financial accounts, concerning both financial transactions and balance sheets, is included in chapter 3 of this bulletin.

## 2. PRINCIPALES INDICADORES ECONÓMICOS

## 2.5 Total economía (consolidada). Balance financiero (a)

Fecha de actualización de esta información: 18/04/2008

Millones de euros

	2006	2007	2006 III	2006 IV	2007 I	2007 II	2007 III	2007 IV
<b>I. ACTIVOS FINANCIEROS DE LOS SECTORES RESIDENTES FRENTE AL RESTO DEL MUNDO (AF)</b>								
% sobre el PIB. . . . .	1 352 838 137,9	1 465 267 139,6	1 306 307 135,9	1 352 838 137,9	1 416 137 141,7	1 474 406 144,8	1 463 439 141,6	1 465 267 139,6
1. Oro monetario y DEG (AF.1) . . . . .	6 722	5 395	6 843	6 722	6 286	4 974	4 951	5 395
2. Efectivo y depósitos (AF.2) . . . . .	276 578	294 420	266 832	276 578	315 411	323 356	318 234	294 420
2.1. Efectivo (AF.2.1) . . . . .	15 549	18 397	15 163	15 549	16 003	16 906	17 853	18 397
2.2. Otros depósitos (AF.2.2) . . . . .	261 029	276 023	251 668	261 029	299 408	306 451	300 381	276 023
3. Valores distintos de acciones (AF.3) . . . . .	388 694	390 501	378 015	388 694	390 150	393 100	392 196	390 501
3.1. Valores a largo plazo (AF.3.32) . . . . .	378 984	378 166	368 465	378 984	379 234	381 164	379 423	378 166
3.2. Derivados financieros (AF.3.4) . . . . .	9 710	12 335	8 550	9 710	10 915	11 936	12 773	12 335
4. Préstamos (AF.4) . . . . .	124 100	143 755	116 476	124 100	131 580	133 682	143 937	143 755
5. Acciones y otras participaciones (AF.5) . . . . .	506 535	579 964	489 004	506 535	522 264	567 941	560 585	579 964
5.1. Acciones (AF.5.11/2) . . . . .	417 476	488 336	403 698	417 476	431 261	474 267	470 327	488 336
5.2. Otras participaciones (excl. fondos) (AF.5.13) . . . . .	89 059	91 628	85 306	89 059	91 003	93 674	90 258	91 628
6. Reservas técnicas de seguro (AF.6) . . . . .	3 905	4 630	4 051	3 905	3 971	4 280	4 501	4 630
7. Otras cuentas pendientes de cobro (AF.7) . . . . .	46 304	46 601	45 087	46 304	46 473	47 073	47 036	46 601
<b>TOTAL (=I+II+III)</b> . . . . .	<b>1 352 838</b>	<b>1 465 267</b>	<b>1 306 307</b>	<b>1 352 838</b>	<b>1 416 137</b>	<b>1 474 406</b>	<b>1 463 439</b>	<b>1 465 267</b>
<b>II. NET FINANCIAL ASSETS (=II-III) (BF.90)</b>								
% sobre el PIB. . . . .	-563 927 -59,5	-743 294 -70,8	-542 194 -56,4	-563 927 -59,5	-621 134 -62,1	-658 542 -64,7	-694 123 -67,2	-743 294 -70,8
<b>III. PASIVOS DE LOS SECTORES RESIDENTES FRENTE AL RESTO DEL MUNDO (AF)</b>								
% sobre el PIB. . . . .	1 936 765 197,4	2 208 562 210,4	1 848 501 192,3	1 936 765 197,4	2 037 270 203,8	2 132 948 209,5	2 157 562 208,7	2 208 562 210,4
1. Efectivo y depósitos (AF.2) . . . . .	381 394	445 936	372 701	381 394	395 815	405 128	419 315	445 936
1.1. Depósitos transferibles (AF.2.2) . . . . .	11 897	10 949	11 510	11 897	12 334	11 503	11 540	10 949
1.2. Otros depósitos (AF.2.9) . . . . .	369 497	434 987	361 191	369 497	383 481	393 625	407 775	434 987
2. Valores distintos de acciones (AF.3) . . . . .	739 472	823 334	691 217	739 472	800 252	837 985	841 351	823 334
2.1. Valores a corto plazo (AF.3.31) . . . . .	708 507	771 215	666 234	708 507	761 820	793 419	791 507	771 215
2.2. Valores a largo plazo (AF.3.32) . . . . .	13 315	26 257	7 217	13 315	15 928	22 182	25 357	26 257
3. Derivados financieros (AF.3.4) . . . . .	267 230	304 921	256 551	267 230	277 835	296 694	295 859	304 921
4. Acciones y otras participaciones (AF.5) . . . . .	501 241	583 223	482 099	501 241	515 134	543 230	550 593	583 223
4.1. Acciones (AF.5.11/2) . . . . .	431 469	508 554	413 763	431 469	443 860	470 334	476 833	508 554
4.2. Otras participaciones (excl. fondos) (AF.5.13) . . . . .	64 636	70 023	68 333	64 636	66 069	67 503	68 662	70 023
4.3. Participac. en fondos de inversión (AF.5.2) . . . . .	5 136	4 647	5 003	5 136	5 206	5 393	5 099	4 647
5. Otras cuentas pendientes de pago (AF.7) . . . . .	47 428	51 147	45 933	47 428	48 235	49 911	50 444	51 147
<b>TOTAL (=II+III)</b> . . . . .	<b>-563 927</b>	<b>-743 294</b>	<b>-542 194</b>	<b>-563 927</b>	<b>-621 134</b>	<b>-658 542</b>	<b>-694 123</b>	<b>-743 294</b>
% sobre el PIB. . . . .	-59,5	-70,8	-56,4	-59,5	-62,1	-64,7	-67,2	-70,8
<b>III. LIABILITIES OF RESIDENT SECTORS VIS-À-VIS THE REST OF THE WORLD (AF)</b>								
% of GDP	2 208 562 210,4	2 208 562 210,4	1 848 501 192,3	1 936 765 197,4	2 037 270 203,8	2 132 948 209,5	2 157 562 208,7	2 208 562 210,4
1. Currency and deposits (AF.2)	445 936	445 936	372 701	381 394	395 815	405 128	419 315	445 936
1.1. Transferable deposits (AF.2.2)	10 949	10 949	11 510	11 897	12 334	11 503	11 540	10 949
1.2. Other deposits (AF.2.9)	434 987	434 987	361 191	369 497	383 481	393 625	407 775	434 987
2. Securities other than shares (AF.3)	823 334	823 334	691 217	739 472	800 252	837 985	841 351	823 334
2.1. Short-term securities (AF.3.31)	25 863	25 863	17 666	17 650	22 504	22 384	24 486	25 863
2.2. Long-term securities (AF.3.32)	771 215	771 215	666 234	708 507	761 820	793 419	791 507	771 215
2.3. Financial derivatives (AF.3.4)	26 257	26 257	7 217	13 315	15 928	22 182	25 357	26 257
3. Loans (AF.4)	304 921	304 921	256 551	267 230	277 835	296 694	295 859	304 921
4. Shares and other equity (AF.5)	583 223	583 223	482 099	501 241	515 134	543 230	550 593	583 223
4.1. Shares (AF.5.11/2)	508 554	508 554	413 763	431 469	443 860	470 334	476 833	508 554
4.2. Other equity (excl. mutual funds) (AF.5.13)	70 023	70 023	68 333	64 636	66 069	67 503	68 662	70 023
4.3. Mutual funds shares (AF.5.2)	4 647	4 647	5 003	5 136	5 206	5 393	5 099	4 647
5. Other accounts payable (AF.7)	51 147	51 147	45 933	47 428	48 235	49 911	50 444	51 147

Updating date of this information: 18/04/2008

EUR millions

## 2.5 Total Economy (consolidated). Financial balance sheet (a)

## 2. MAIN ECONOMIC INDICATORS

(a) En el capítulo 3 de este Boletín figuran detalles adicionales de las Cuentas financieras de operaciones y de los balances financieros./Further information on the financial accounts, concerning both financial transactions and balance sheets, is included in chapter 3 of this bulletin.

## 2. PRINCIPALES INDICADORES ECONÓMICOS

### 2.6 Balanza de Pagos y Posición de Inversión Internacional frente a otros residentes en la zona del euro y al resto del mundo

Millones de euros

	2006	2007	2006 IV	2007 I	2007 II	2007 III	2007 IV
Serie en cuadro y columna/ Time Series in Table and Column							
<b>A. BALANZA DE PAGOS</b> (Registro de transacciones)							
<b>A.1. Cuenta corriente (I - P)</b> . . . . .	<b>-87 715</b>	<b>-105 838</b>	<b>-23 429</b>	<b>-26 637</b>	<b>-24 364</b>	<b>-26 009</b>	<b>-28 829</b>
1.1. Balanza comercial . . . . .	-83 272	-89 806	-22 308	-19 822	-21 644	-22 608	-25 731
1.2. Servicios . . . . .	22 335	22 129	4 549	3 033	5 380	9 816	3 900
1.3. Rentas . . . . .	-20 581	-31 435	-5 236	-7 158	-6 433	-10 336	-7 508
1.4. Transferencias . . . . .	-6 198	-6 726	-434	-2 690	-1 666	-2 881	511
<b>A.2. Cuenta de capital (I - P)</b> . . . . .	<b>6 196</b>	<b>4 492</b>	<b>2 934</b>	<b>1 105</b>	<b>616</b>	<b>506</b>	<b>2 265</b>
CUENTA CORRIENTE MÁS CUENTA DE CAPITAL . . . . .	-81 519	-101 346	-20 495	-25 532	-23 748	-25 502	-26 564
<b>A.3. Cuenta financiera (VNP - VNA)</b> . . . . .	<b>83 276</b>	<b>98 091</b>	<b>19 124</b>	<b>23 651</b>	<b>23 073</b>	<b>28 076</b>	<b>23 292</b>
3.1. Total, excepto Banco de España . . . . .	109 076	83 769	32 525	29 459	36 658	5 468	12 185
3.1.1. Inversiones directas . . . . .	-58 479	-48 383	-8 901	-8 538	-19 278	-12 992	-7 576
3.1.2. Inversiones de cartera . . . . .	200 030	104 360	35 429	52 664	43 322	20 681	-12 307
3.1.3. Otras inversiones . . . . .	-34 393	34 624	5 218	-15 078	12 507	962	36 233
3.1.4. Derivados financieros . . . . .	1 919	-6 832	779	411	106	-3 183	-4 166
3.2. Banco de España . . . . .	-25 800	14 322	-13 401	-5 808	-13 585	22 608	11 108
3.2.1. Reservas . . . . .	-480	-164	-89	43	-354	294	-148
3.2.2. Activos frente al Eurosistema . . . . .	-12 327	28 329	-3 976	-2 469	-8 870	25 951	13 717
3.2.3. Otros activos netos . . . . .	-12 993	-13 843	-9 336	-3 383	-4 360	-3 638	-2 462
<b>A.4. Errores y omisiones netos</b> . . . . .	<b>-1 757</b>	<b>3 255</b>	<b>1 371</b>	<b>1 881</b>	<b>675</b>	<b>-2 573</b>	<b>3 271</b>
CUENTA FINANCIERA MÁS ERRORES Y OMISIONES . . . . .	81 519	101 346	20 495	25 532	23 748	25 502	26 564
PRO MEMORIA: % PIB de A.1 + A.2 . . . . .	-8,3	-9,7	-7,9	-10,0	-8,9	-10,1	-9,6
<b>B. POSICIÓN DE INVERSIÓN INTERNACIONAL</b>							
<b>B.1. Posición total neta</b> . . . . .	<b>-570 119</b>	<b>-727 826</b>	<b>-570 119</b>	<b>-612 766</b>	<b>-646 209</b>	<b>-683 977</b>	<b>-727 826</b>
1.1. Banco de España . . . . .	95 678	78 922	95 678	100 387	112 146	89 649	78 922
1.2. Resto sectores . . . . .	-665 797	-806 747	-665 797	-713 153	-758 355	-773 626	-806 747

### 2.6 Balance of Payments and International Investment Position vis-à-vis other euro area residents and the rest of the world

EUR millions

### 2. MAIN ECONOMIC INDICATORS

## 2. PRINCIPALES INDICADORES ECONÓMICOS

## 2.7 Precios y tipos de interés (antiguo indicador de convergencia)

	Precios (a)			Tipos de interés (b)		
	Zona del euro T12,12 1	España T12,12 2	Diferencia 3 = 2-1	Zona del euro (c) 4	España (c) 5	Diferencia 6 = 5-4
01	2,3	2,8	0,5	5,0	5,1	0,1
02	2,2	3,6	1,3	4,9	5,0	0,0
03	2,1	3,1	1,0	4,2	4,1	-0,0
04	2,1	3,1	0,9	4,1	4,1	-0,0
05	2,2	3,4	1,2	3,4	3,4	-0,1
06	2,2	3,6	1,4	3,9	3,8	-0,1
07	2,1	2,8	0,7	4,3	4,3	-0,0
06 Dic	2,2	3,6	1,4	3,9	3,8	-0,1
07 Ene	2,1	3,4	1,3	3,9	3,8	-0,1
Feb	2,1	3,3	1,2	4,0	3,9	-0,1
Mar	2,1	3,2	1,1	4,0	3,9	-0,1
Abr	2,0	3,0	1,0	4,0	4,0	-0,1
May	2,0	2,9	0,9	4,0	4,0	-0,1
Jun	1,9	2,8	0,9	4,1	4,0	-0,0
Jul	1,9	2,6	0,8	4,1	4,1	-0,0
Ago	1,8	2,5	0,7	4,2	4,1	-0,0
Sep	1,9	2,5	0,6	4,2	4,2	-0,0
Oct	1,9	2,6	0,6	4,3	4,2	-0,0
Nov	2,0	2,7	0,7	4,3	4,3	-0,0
Dic	2,1	2,8	0,7	4,3	4,3	-0,0
08 Ene	2,3	3,0	0,8	4,3	4,3	-0,0
Feb	2,4	3,2	0,8	4,3	4,3	-0,0
Mar	2,5	3,3	0,8	4,3	4,3	-0,0

### PRECIOS



### TIPOS DE INTERÉS

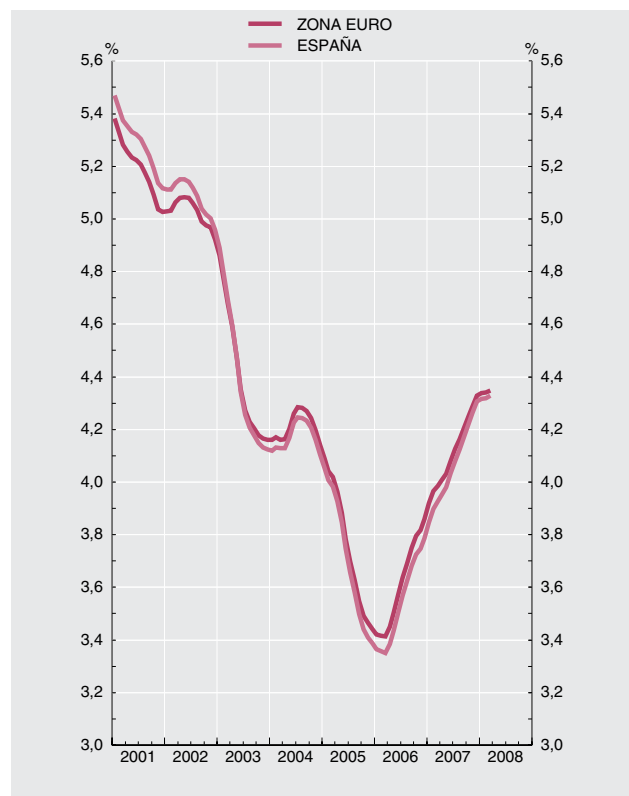

Fuente: Eurostat, Instituto Nacional de Estadística, Banco Central Europeo y Banco de España.

(a) Los IPC utilizados en las columnas 1 y 2 son: antes de diciembre de 1995, IPC nacionales. Desde diciembre de 1995 hasta noviembre de 1996, índices transitorios de precios de consumo. Desde diciembre de 1996, índices armonizados de precios de consumo.

(b) Tipo de interés de los bonos a diez años, que se utilizó para medir la convergencia de tipos de interés. Para España véase también la columna 10 del cuadro 2.9 de este Boletín.

Para los datos de los IPC y tipos de interés por países véanse los cuadros 26.15 y 26.22 de este Boletín, respectivamente.

(c) Media de los últimos doce meses.

2. PRINCIPALES INDICADORES ECONÓMICOS

2.8 Déficit y deuda (pasivos) de las Administraciones Públicas (a)

	Notificaciones enviadas a la Comisión Europea						Millones de euros y porcentaje	
	Déficit	Deuda	PIB pm	Déficit % del PIB	Deuda % del PIB	Diferencia respecto a valores de referencia		
	1	2	3	4	5	6=4-3puntos	7=5-60puntos	
95	28 948	283 074	447 205	6,5	63,3	3,5	3,3	
96	22 974	319 593	473 855	4,8	67,4	1,8	7,4	
97	16 986	333 196	503 921	3,4	66,1	0,4	6,1	
98	17 351	345 949	539 493	3,2	64,1	0,2	4,1	
99	8 254	361 553	579 942	1,4	62,3	-1,6	2,3	
00	6 161	373 505	630 263	1,0	59,3	-2,0	-0,7	
01	4 361	377 806	680 678	0,6	55,5	-2,4	-4,5	
02	3 312	383 172	729 206	0,5	52,5	-2,5	-7,5	
03	1 622	381 562	782 929	0,2	48,7	-2,8	-11,3	
04	2 862	388 374	841 042	0,3	46,2	-2,7	-13,8	
05	-8 759	390 948	908 450	-1,0	43,0	-4,0	-17,0	
06	P -17 538	389 193	980 954	-1,8	39,7	-4,8	-20,3	
07	A -23 139	379 742	1 049 848	-2,2	36,2	-5,2	-23,8	

DÉFICIT

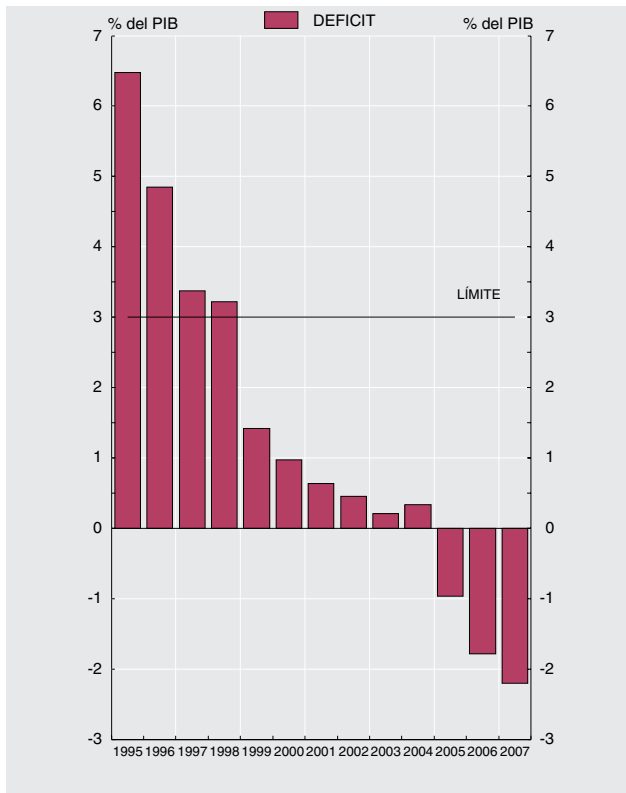

DEUDA

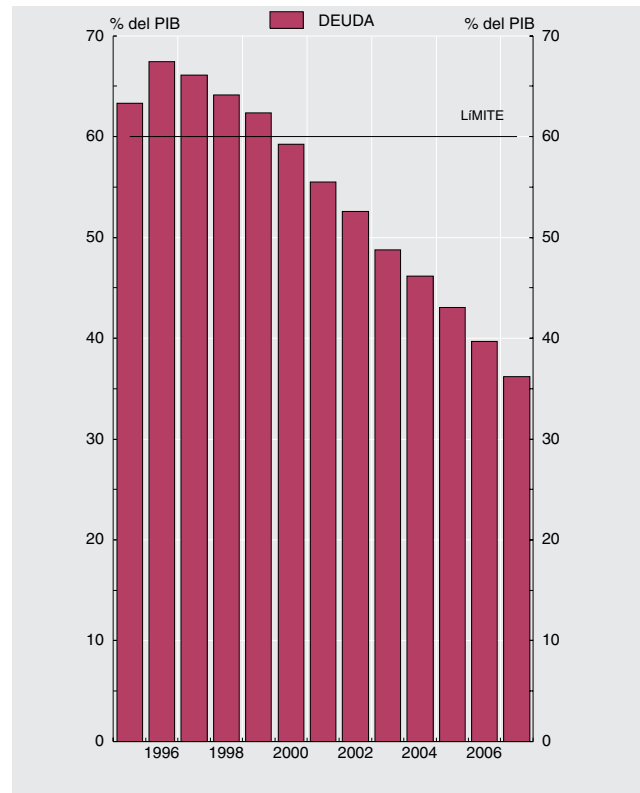

Fuentes: Déficit: Ministerio de Economía y Hacienda; Deuda: Banco de España; PIB pm: Instituto Nacional de Estadística.

a. Los datos recogidos en este cuadro corresponden a los que las autoridades españolas envían a la Comisión Europea dos veces al año (antes del 1 de abril y antes del 1 de octubre) en el marco del Protocolo sobre Déficit Excesivo / Pacto de Estabilidad y Crecimiento (Reglamento 3605/93, revisado por el Reglamento 475/2000; Resolución 97/C 236/01, Reglamento 1466/97, y Reglamento 1467/97). Los datos corresponden al cuestionario enviado a finales de marzo 2008, y están elaborados siguiendo la metodología SEC95 (Véanse también los cuadros 11.1 y 11.8 a 11.9).



2. PRINCIPALES INDICADORES ECONÓMICOS

2.9 Tipos de interés

Porcentajes

	Operaciones de política monetaria: Subastas principales de financiación (a)	Mercado interbancario de depósitos no transferibles a 3 meses	Operaciones de los Bancos / Entidades de crédito						Mercados secundarios de valores			
			Activas			Pasivas			Letras del Tesoro a 1 año	Bonos y obligaciones del Estado		Obligaciones privadas a más de dos años AIAF
			Tipo preferencial bancos (b)	Créditos de 1 a 3 años bancos (b)	Tipo sintético entidades de crédito (c)	Cuentas corrientes bancos (b)	Depósitos 1 a 2 años bancos (b)	Tipo sintético entidades de crédito (c)		A 3 años	A 10 años criterio de convergencia	
1	2	3	4	5	6	7	8	9	10	11	12	
04	2,00	2,10	4,99	...	3,87	...	...	1,17	2,17	2,82	4,10	4,11
05	2,25	2,18	5,00	...	3,93	...	...	1,26	2,19	2,55	3,39	3,55
06	3,50	3,08	5,10	...	5,10	...	...	1,85	3,26	3,48	3,79	4,05
07	4,00	4,27	5,38	...	6,03	...	...	2,77	4,07	4,13	4,31	4,67
07 Mar	3,75	3,89	5,31	...	5,38	...	...	2,10	3,89	3,91	4,01	4,34
07 Abr	3,75	3,97	5,35	...	5,43	...	...	2,18	4,08	4,10	4,21	4,57
07 May	3,75	4,07	5,36	...	5,48	...	...	2,19	4,22	4,26	4,34	4,71
07 Jun	4,00	4,14	5,41	...	5,60	...	...	2,23	4,32	4,50	4,62	4,99
07 Jul	4,00	4,19	5,44	...	5,63	...	...	2,32	4,36	4,51	4,60	5,01
07 Ago	4,00	4,54	5,44	...	5,86	...	...	2,42	4,18	4,20	4,40	4,77
07 Sep	4,00	4,72	5,44	...	6,00	...	...	2,54	4,03	4,09	4,36	4,79
07 Oct	4,00	4,65	5,45	...	5,97	...	...	2,68	4,02	4,11	4,38	4,78
07 Nov	4,00	4,64	5,46	...	6,04	...	...	2,69	4,02	3,91	4,25	4,61
07 Dic	4,00	4,82	5,46	...	6,03	...	...	2,77	4,03	4,01	4,35	4,81
08 Ene	4,00	4,46	5,50	...	6,00	...	...	2,87	3,76	3,76	4,18	4,63
08 Feb	4,00	4,34	5,53	...	5,99	...	...	2,89	3,61	3,50	4,15	4,74
08 Mar	4,00	4,58	5,54	...	...	...	...	...	3,71	3,56	4,12	...

MERCADO INTERBANCARIO

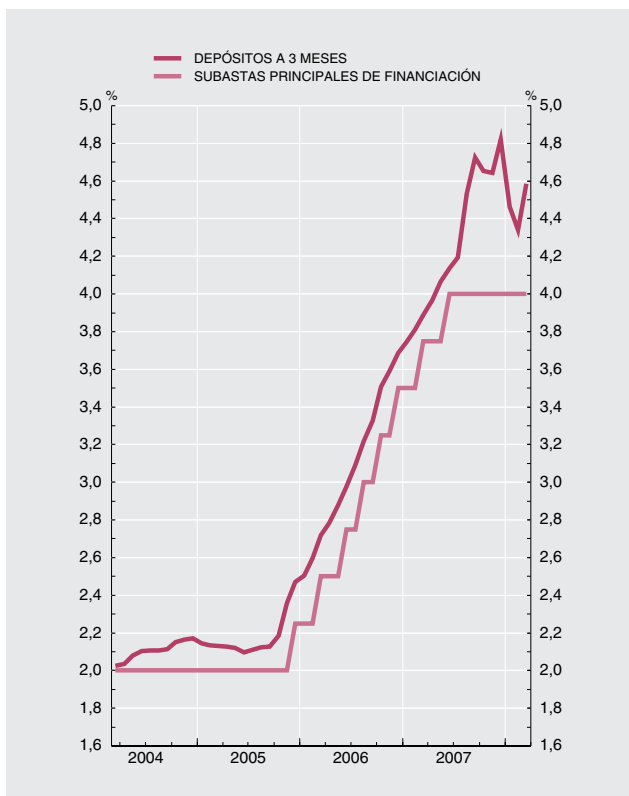

MERCADO DE VALORES

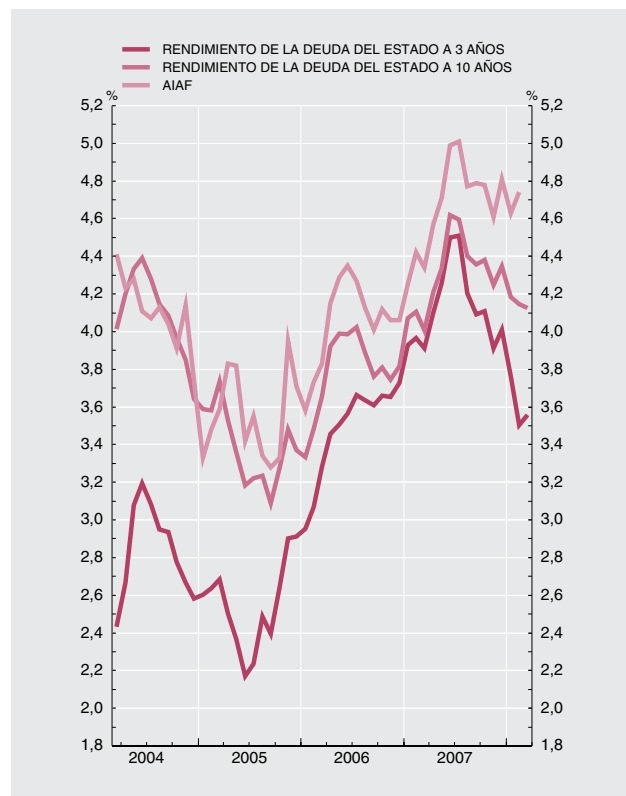

- (a) Hasta mayo de 1990 recoge el tipo medio de las subastas de PRM. Desde esa fecha y hasta diciembre de 1998, el de la subasta decenal de adquisiciones temporales de certificados del Banco de España. A partir de enero de 1999, el tipo de las operaciones principales de financiación del Eurosistema
- (b) Tipos de interés de operaciones de los Bancos declarados según la CBE 8/1990. La mayor parte de la información requerida por esta Circular ha sido reemplazada por la que establece la CBE 4/2002. Véase nota de novedades del Boletín estadístico de junio de 2003
- (c) Tipo de interés promedio de las operaciones activas/pasivas calculado a partir de los tipos de interés de operaciones nuevas de las Entidades de crédito declarados según la CBE 4/2002. Véase nota de novedades del Boletín estadístico de junio de 2003



## 2. PRINCIPALES INDICADORES ECONÓMICOS

## 2.10 Índices de competitividad de España

Base 1999 I=100

	Total (a) con precios de consumo frente a:			Componente nominal (b) frente a:	
	1 Zona del euro	2 Unión Europea (UE 27)	3 Países desarrollados	4 Unión Europea (UE 27)	5 Países desarrollados
<b>04</b>	105,7	105,6	107,4	100,1	100,7
<b>05</b>	107,2	107,0	109,0	100,1	100,8
<b>06</b>	108,8	108,5	110,9	100,0	101,1
<b>07</b>	109,7	109,2	113,2	99,9	102,3
<b>06 Oct</b>	109,1	108,6	111,2	99,8	101,2
<b>Nov</b>	109,3	108,7	111,7	99,8	101,3
<b>Dic</b>	109,3	108,5	112,0	99,7	101,6
<b>07 Ene</b>	109,0	108,1	111,5	99,6	101,4
<b>Feb</b>	108,6	107,9	111,3	99,7	101,6
<b>Mar</b>	108,8	108,3	111,7	99,9	101,8
<b>Abr</b>	109,8	109,2	113,1	99,8	102,1
<b>May</b>	109,8	109,3	113,2	99,9	102,2
<b>Jun</b>	110,0	109,4	113,2	99,8	102,1
<b>Jul</b>	109,4	108,8	112,8	99,7	102,3
<b>Ago</b>	109,4	108,9	112,7	99,8	102,1
<b>Sep</b>	109,4	109,1	113,1	100,0	102,4
<b>Oct</b>	110,5	110,1	114,5	100,1	102,8
<b>Nov</b>	110,7	110,6	115,3	100,3	103,2
<b>Dic</b>	110,8	110,9	115,6	100,5	103,4
<b>08 Ene</b>	110,5	111,0	115,5	100,9	103,6
<b>Feb</b>	110,1	110,6	115,1	100,9	103,6
<b>Mar</b>	110,0	111,0	116,0	101,2	104,3

### ÍNDICES DE COMPETITIVIDAD DE ESPAÑA

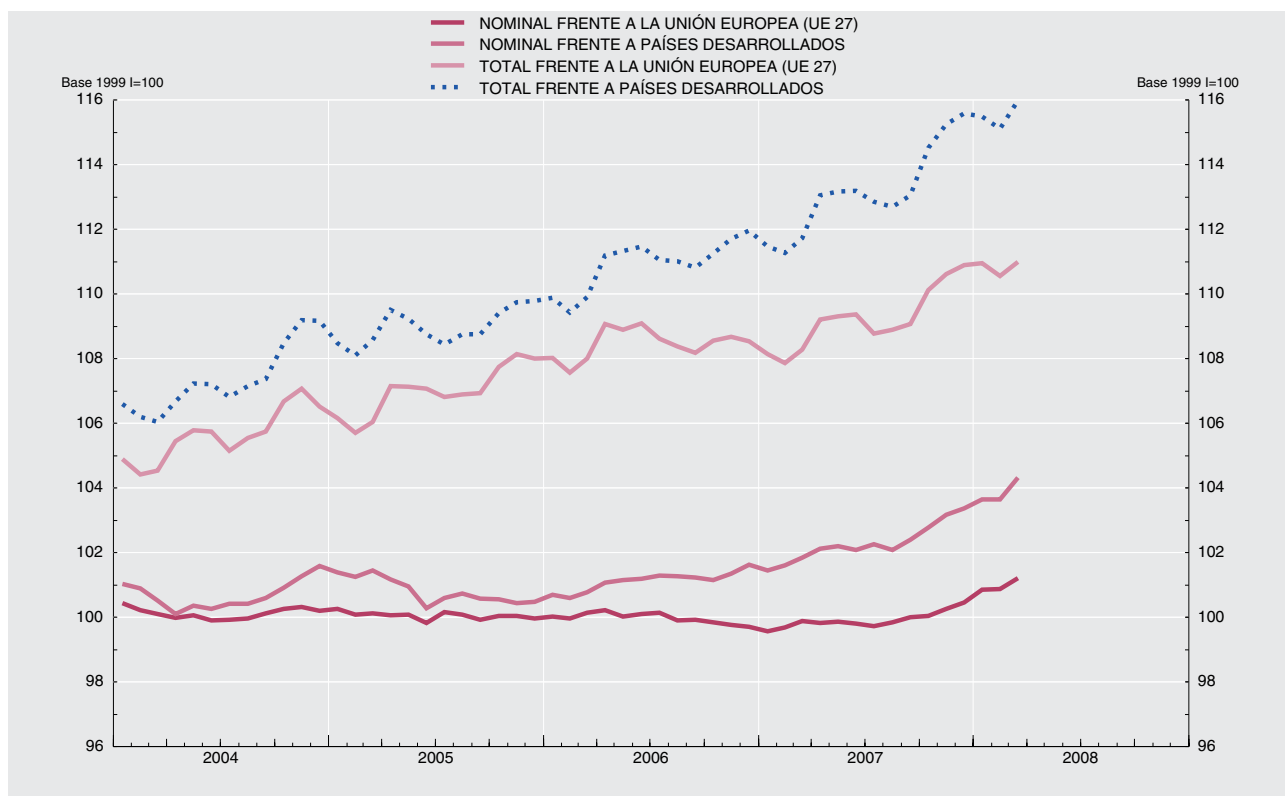

(a) Resultado de multiplicar el componente precios (precios relativos de España: relación entre el índice de precios de España y el de los países del grupo correspondiente) por el componente nominal. La caída del índice refleja mejoras de la competitividad.

(b) Media geométrica calculada con el sistema de doble ponderación a partir de las cifras de comercio exterior de manufacturas del período 1995-1997 (hasta 1999) y del período 1999-2001 (a partir de 1999).



3 CUENTAS FINANCIERAS  
FINANCIAL ACCOUNTS

### 3. CUENTAS FINANCIERAS

### 3.1 Cuentas de operaciones financieras. Detalle por sectores institucionales

Periodo de referencia: 2007-IV (Última información disponible publicada en 18/04/2008)

Millones de euros

	TOTAL ECONOMÍA (no consolidada) (S.1)	Instituciones financieras (S.12)	Administraciones públicas (S.13)	Sociedades no financieras (S.11)	Hogares e instituciones sin fines de lucro (S.14/5)	Operaciones entre sectores residentes/ Transactions between residents sectors	TOTAL ECONOMÍA (consolidada) (S.1*)	RESTO DEL MUNDO (S.2)/ REST OF THE WORLD (S.2)	Total/ Total
<b>I. ADQUISICIONES NETAS DE ACTIVOS FINANCIEROS (F)</b>	<b>281 269</b>	<b>231 189</b>	<b>-2 443</b>	<b>28 815</b>	<b>23 709</b>	<b>271 894</b>	<b>9 375</b>	<b>36 565</b>	<b>317 834</b>
1. Oro monetario y DEG (F.1)	16	16	-	-	-	-	16	-16	-
2. Efectivo y depósitos (F.2)	126 719	106 584	-5 890	6 156	19 870	149 235	-22 515	31 598	158 317
2.1. Efectivo (F.2.1)	2 774	1 382	-	112	1 279	2 229	544	2 774	2 774
2.2. Depósitos transferibles (F.2.2)	3 350	6 548	1 460	963	-5 621	3 350	-	-591	2 758
2.3. Otros depósitos (F.2.3)	120 596	98 654	-7 350	5 081	24 211	143 655	-23 060	32 189	152 785
3. Valores distintos de acciones (F.3)	56 834	52 666	603	349	3 216	57 732	-898	-19 032	37 802
3.1. Valores a corto plazo (F.3.1)	3 194	4 278	262	-965	-380	3 194	-	1 034	4 228
3.2. Valores a largo plazo (F.3.2)	53 607	49 068	341	602	3 596	54 953	-1 346	-17 726	35 881
3.3. Derivados financieros (F.3.3)	33	-679	712	712	-	-416	-	-2 340	-2 308
4. Préstamos (F.4)	64 977	61 093	1 623	2 261	-	58 424	6 553	6 216	71 193
5. Acciones y otras participaciones (F.5)	15 741	12 423	-709	8 945	-4 919	-8 904	24 645	17 087	32 838
5.1. Acciones (F.5.1/2)	18 290	6 076	-986	9 983	3 218	-3 782	22 072	16 061	34 351
5.2. Otras participaciones (exc. fondos) (F.5.13)	11 233	7 001	224	3 975	34	8 660	2 573	1 460	12 693
5.3. Participac. en fondos de inversión (F.5.2)	-13 782	-653	-	-5 012	-8 170	-13 782	-	-425	-14 206
6. Reservas técnicas de seguros (F.6)	2 658	95	-	-77	2 640	2 528	1 445	-	2 658
7. Otras cuentas pendientes de cobro (F.7)	14 324	-1 689	1 930	11 181	2 902	12 879	1 445	703	15 027
<b>TOTAL (=I+II+III)</b>	<b>281 269</b>	<b>231 189</b>	<b>-2 443</b>	<b>28 815</b>	<b>23 709</b>	<b>271 894</b>	<b>9 375</b>	<b>36 565</b>	<b>317 834</b>
<b>II. OPERACIONES FINANCIERAS NETAS (=II-III) (B.9)</b>	<b>-27 206</b>	<b>3 652</b>	<b>-11 828</b>	<b>-23 961</b>	<b>4 931</b>	<b>-</b>	<b>-27 206</b>	<b>27 206</b>	<b>-</b>
<b>III. PASIVOS NETOS CONTRAÍDOS (F)</b>	<b>308 475</b>	<b>227 537</b>	<b>9 385</b>	<b>52 776</b>	<b>18 778</b>	<b>271 894</b>	<b>36 581</b>	<b>9 359</b>	<b>317 834</b>
1. Efectivo y depósitos (F.2)	180 833	180 791	42	-	-	149 235	31 598	-22 515	158 317
1.1. Efectivo (F.2.1)	2 229	2 188	42	-	-	2 229	-	544	2 774
1.2. Depósitos transferibles (F.2.2)	2 758	2 758	-	-	-	3 350	-591	-	2 758
1.3. Otros depósitos (F.2.3)	175 845	175 845	-	-	-	143 655	-	-23 060	152 785
2. Valores distintos de acciones (F.3)	38 700	47 144	-8 568	124	-	57 732	-19 032	-898	37 802
2.1. Valores a corto plazo (F.3.1)	4 228	3 583	475	170	-	3 194	1 034	-	4 228
2.2. Valores a largo plazo (F.3.2)	37 228	46 280	-9 043	-10	-	54 953	-17 726	-1 346	35 881
2.3. Derivados financieros (F.3.3)	-2 756	-2 719	1 337	-37	-	-416	-2 340	448	-2 308
3. Préstamos (F.4)	64 640	7 375	1 337	34 102	21 825	58 424	6 216	6 553	71 193
4. Acciones y otras participaciones (F.5)	12 279	6 772	-	14 964	-	-8 904	17 087	24 645	32 838
4.1. Acciones (F.5.1/2)	10 120	346	-	11 933	-	-3 782	16 061	22 072	34 351
4.2. Otras participaciones (exc. fondos) (F.5.13)	10 120	7 088	-	3 031	-	8 660	1 460	2 573	12 693
4.3. Participac. en fondos de inversión (F.5.2)	-14 206	-14 206	-	-	-	-13 782	-425	-	-14 206
5. Reservas técnicas de seguros (F.6)	2 528	2 527	-	1	-	2 528	-	129	2 658
6. Otras cuentas pendientes de pago (F.7)	13 582	-3 529	16 574	3 585	-3 047	12 879	703	1 445	15 027
<b>TOTAL (=II+III)</b>	<b>308 475</b>	<b>227 537</b>	<b>9 385</b>	<b>52 776</b>	<b>18 778</b>	<b>271 894</b>	<b>36 581</b>	<b>9 359</b>	<b>317 834</b>
<b>II. NET FINANCIAL TRANSACTIONS (=II-III) (B.9)</b>	<b>-27 206</b>	<b>3 652</b>	<b>-11 828</b>	<b>-23 961</b>	<b>4 931</b>	<b>-</b>	<b>-27 206</b>	<b>27 206</b>	<b>-</b>
<b>III. NET INCURRENCE OF LIABILITIES (F)</b>	<b>308 475</b>	<b>227 537</b>	<b>9 385</b>	<b>52 776</b>	<b>18 778</b>	<b>271 894</b>	<b>36 581</b>	<b>9 359</b>	<b>317 834</b>
1. Currency and deposits (F.2)	180 833	180 791	42	-	-	149 235	31 598	-22 515	158 317
1.1. Currency (F.2.1)	2 229	2 188	42	-	-	2 229	-	544	2 774
1.2. Transferable deposits (F.2.2)	2 758	2 758	-	-	-	3 350	-591	-	2 758
1.3. Other deposits (F.2.3)	175 845	175 845	-	-	-	143 655	-	-23 060	152 785
2. Securities other than shares (F.3)	38 700	47 144	-8 568	124	-	57 732	-19 032	-898	37 802
2.1. Short term (F.3.1)	4 228	3 583	475	170	-	3 194	1 034	-	4 228
2.2. Long term (F.3.2)	37 228	46 280	-9 043	-10	-	54 953	-17 726	-1 346	35 881
2.3. Financial derivatives (F.3.3)	-2 756	-2 719	1 337	-37	-	-416	-2 340	448	-2 308
3. Loans (F.4)	64 640	7 375	1 337	34 102	21 825	58 424	6 216	6 553	71 193
4. Shares and other equity (F.5)	12 279	6 772	-	14 964	-	-8 904	17 087	24 645	32 838
4.1. Shares (F.5.1/2)	10 120	346	-	11 933	-	-3 782	16 061	22 072	34 351
4.2. Other equity (excluding mutual funds) (F.5.13)	10 120	7 088	-	3 031	-	8 660	1 460	2 573	12 693
4.3. Mutual funds shares (F.5.2)	-14 206	-14 206	-	-	-	-13 782	-425	-	-14 206
5. Insurance technical reserves (F.6)	2 528	2 527	-	1	-	2 528	-	129	2 658
6. Other accounts receivable (F.7)	13 582	-3 529	16 574	3 585	-3 047	12 879	703	1 445	15 027

Reference period: 2007 q4 (Information made available on 18/04/2008)

### 3.1 Financial transactions accounts. Detail by institutional sectors

EUR millions

Nota: Los cuadros de este capítulo, junto a los cuadros 2.4 y 2.5, constituyen una síntesis de las "Cuentas financieras de la economía española", que el Banco de España difunde a través de la Red ([www.bde.es](http://www.bde.es)). / Note: The tables in this chapter, together with Tables 2.4 and 2.5, provide a summary of the "Financial Accounts of the Spanish economy", which the Banco de España makes available on the Internet ([www.bde.es](http://www.bde.es)).

### 3. CUENTAS FINANCIERAS

### 3.2 Balances financieros. Detalle por sectores institucionales

Periodo de referencia: 2007-IV (Última información disponible publicada en 18/04/2008)

Millones de euros

	TOTAL ECONOMÍA (no consolidada) (S.1)/ TOTAL ECONOMY (non-consolidated) (S.1)	Instituciones financieras (S.12)/ Financial institutions (S.12)	Administraciones públicas (S.13)/ General government (S.13)	Sociedades no financieras (S.11)/ Non-financial corporations (S.11)	Hogares e instituciones sin fines de lucro (S.14/5)/ Households and non-profit institutions (S.14/5)	Operaciones entre sectores residentes/ Transactions between residents sectors (S.1*)	TOTAL ECONOMÍA (consolidada) (S.1*)/ TOTAL ECONOMY (consolidated) (S.1*)	RESTO DEL MUNDO (S.2)/ REST OF THE WORLD (S.2)	Total/ Total	I. OUTSTANDING FINANCIAL ASSETS (AF)
	1=2a5	2	3	4	5	6	7=1+6	8	9=1+8	
<b>I. ACTIVOS FINANCIEROS (AF)</b>	<b>8 992 589</b>	<b>4 353 628</b>	<b>302 150</b>	<b>2 422 743</b>	<b>1 914 067</b>	<b>7 527 322</b>	<b>1 465 267</b>	<b>2 203 166</b>	<b>11 195 754</b>	
1. Oro monetario y DEG (AF.1)	5 395	5 395	-	-	-	-	5 395	-5 395	-	1. Monetary gold and SDRs (AF.1)
2. Efectivo y depósitos (AF.2)	2 186 945	1 109 927	101 116	246 359	729 544	1 892 525	294 420	445 936	2 632 881	2. Currency and deposits (AF.2)
2.1. Efectivo (AF.2.1)	107 221	8 542	-	10 562	88 116	88 823	18 397	-	107 221	2.1. Currency (AF.2.1)
2.2. Depósitos transferibles (AF.2.2)	506 860	38 906	67 213	125 351	275 389	506 860	-	10 949	517 809	2.2. Transferable deposits (AF.2.2)
2.3. Otros depósitos (AF.2.3)	1 572 865	1 062 478	33 903	110 446	366 038	1 296 842	276 023	434 987	2 007 852	2.3. Other deposits (AF.2.3)
3. Valores distintos de acciones (AF.3)	913 104	778 256	49 525	37 606	47 717	522 603	390 501	823 334	1 736 438	3. Securities other than shares (AF.3)
3.1. Valores a corto plazo (AF.3.1)	110 896	91 943	811	12 150	5 992	110 896	25 863	25 863	136 759	3.1. Short term (AF.3.1)
3.2. Valores a largo plazo (AF.3.2)	778 841	664 594	48 714	23 808	41 725	400 675	378 166	771 215	1 550 056	3.2. Long term (AF.3.2)
3.3. Derivados financieros (AF.3.3)	23 366	21 719	-	1 648	-	11 031	12 335	26 257	49 623	3.3. Financial derivatives (AF.3.3)
4. Préstamos (AF.4)	2 186 796	1 919 754	41 224	225 819	-	2 043 041	143 755	304 921	2 491 718	4. Loans (AF.4)
5. Acciones y otras participaciones (AF.5)	2 594 620	465 013	81 582	1 236 474	811 550	1 312 371	579 964	583 223	3 177 842	5. Shares and other equity (AF.5)
5.1. Acciones (AF.5.1/1/2)	1 800 707	404 872	12 806	854 666	528 365	1 018 371	488 336	508 554	2 309 261	5.1. Shares (AF.5.1/2)
5.2. Otras participaciones (exc. fondos) (AF.5.1/3)	499 825	10 323	67 946	343 763	77 793	408 196	91 628	70 023	569 847	5.2. Other equity (excluding mutual funds) (AF.5.1/3)
5.3. Participac. en fondos de inversión (AF.5.2)	294 088	49 818	-	38 046	205 393	294 088	-	4 647	298 734	5.3. Mutual funds shares (AF.5.2)
6. Reservas técnicas de seguros (AF.6)	300 702	14 548	-	25 933	260 222	296 072	4 630	-	300 702	6. Insurance technical reserves (AF.6)
7. Otras cuentas pendientes de cobro (AF.7)	805 026	60 735	28 704	650 553	65 034	758 425	46 601	51 147	856 173	7. Other accounts receivable (AF.7)
<b>TOTAL (=I+II+III)</b>	<b>8 992 589</b>	<b>4 353 628</b>	<b>302 150</b>	<b>2 422 743</b>	<b>1 914 067</b>	<b>7 527 322</b>	<b>1 465 267</b>	<b>2 203 166</b>	<b>11 195 754</b>	<b>TOTAL (=I+II+III)</b>
<b>II. ACTIVOS FINANCIEROS NETOS (=I-III) (BF.90)</b>	<b>-743 294</b>	<b>36 037</b>	<b>-203 278</b>	<b>-1 557 191</b>	<b>981 138</b>	<b>-</b>	<b>-743 294</b>	<b>743 294</b>	<b>-</b>	<b>II. NET FINANCIAL ASSETS (=I-III) (BF.90)</b>
<b>III. PASIVOS (AF)</b>	<b>9 735 883</b>	<b>4 317 592</b>	<b>505 429</b>	<b>3 979 934</b>	<b>932 929</b>	<b>7 527 321</b>	<b>2 208 562</b>	<b>1 459 872</b>	<b>11 195 754</b>	<b>III. OUTSTANDING LIABILITIES (AF)</b>
1. Efectivo y depósitos (AF.2)	2 338 461	2 335 155	3 307	-	-	1 892 525	445 936	294 420	2 632 881	1. Currency and deposits (AF.2)
1.1. Efectivo (AF.2.1)	88 823	85 517	3 307	-	-	88 823	-	18 397	107 221	1.1. Currency (AF.2.1)
1.2. Depósitos transferibles (AF.2.2)	517 809	517 809	-	-	-	506 860	10 949	-	517 809	1.2. Transferable deposits (AF.2.2)
1.3. Otros depósitos (AF.2.3)	1 731 829	1 731 829	-	-	-	1 296 842	434 987	276 023	2 007 852	1.3. Other deposits (AF.2.3)
2. Valores distintos de acciones (AF.3)	1 345 937	980 307	349 882	15 748	-	522 603	823 334	390 501	1 736 438	2. Securities other than shares (AF.3)
2.1. Valores a corto plazo (AF.3.1)	136 759	99 281	33 540	3 938	-	110 896	25 863	-	136 759	2.1. Short term (AF.3.1)
2.2. Valores a largo plazo (AF.3.2)	1 171 890	845 805	316 342	9 742	-	400 675	771 215	378 166	1 550 056	2.2. Long term (AF.3.2)
2.3. Derivados financieros (AF.3.3)	37 288	35 220	-	2 067	-	11 031	26 257	12 335	49 623	2.3. Financial derivatives (AF.3.3)
3. Préstamos (AF.4)	2 347 963	30 851	80 458	1 958 466	878 187	2 043 041	304 921	143 755	2 491 718	3. Loans (AF.4)
4. Acciones y otras participaciones (AF.5)	2 597 878	617 483	-	1 980 395	-	2 014 655	583 223	579 964	3 177 842	4. Shares and other equity (AF.5)
4.1. Acciones (AF.5.1/2)	1 820 925	296 360	-	1 524 565	-	1 312 371	508 554	488 336	2 309 261	4.1. Shares (AF.5.1/2)
4.2. Otras participaciones (exc. fondos) (AF.5.1/3)	478 219	22 388	-	455 831	-	408 196	70 023	91 628	569 847	4.2. Other equity (excluding mutual funds) (AF.5.1/3)
4.3. Participac. en fondos de inversión (AF.5.2)	298 734	298 734	-	1 835	-	294 088	4 647	-	298 734	4.3. Mutual funds shares (AF.5.2)
5. Reservas técnicas de seguros (AF.6)	296 072	294 237	-	1 835	-	296 072	4 647	-	300 702	5. Insurance technical reserves (AF.6)
6. Otras cuentas pendientes de pago (AF.7)	809 572	59 559	71 782	623 489	54 741	758 425	51 147	46 601	856 173	6. Other accounts receivable (AF.7)

Reference period: 2007 q4 (Information made available on 18/04/2008)

EUR millions

### 3.2 Financial balance sheets. Detail by institutional sectors

### 3. FINANCIAL ACCOUNTS

Nota: Los cuadros de este capítulo, junto a los cuadros 2.4 y 2.5, constituyen una síntesis de las "Cuentas financieras de la economía española", que el Banco de España difunde a través de la Red ([www.bde.es](http://www.bde.es)). / Note: The tables in this chapter, together with Tables 2.4 and 2.5, provide a summary of the "Financial Accounts of the Spanish economy", which the Banco de España makes available on the Internet ([www.bde.es](http://www.bde.es)).

### 3. CUENTAS FINANCIERAS

Fecha de actualización de esta información: 18/04/2008

	Código	2000	2001	2002	2003	2004	2005	2006	2007
<b>OPERACIONES FINANCIERAS NETAS B.9</b>									
TOTAL ECONOMÍA	S.1	-20 088	-23 829	-19 421	-23 070	-40 712	-59 368	-79 898	-99 868
Sociedades no financieras	S.11	-25 512	-34 686	-29 238	-30 580	-37 910	-62 423	-86 931	-123 508
Instituciones financieras	S.12	2 942	7 989	8 470	8 204	5 444	6 413	6 022	17 201
Instituciones financieras monetarias	S.121/2	1 860	7 091	6 058	7 633	4 822	6 484	6 844	17 896
Banco de España	S.121	545	-505	-508	-225	-54	1 285	1 128	2 961
Otras instituciones financieras monetarias	S.122	1 315	7 596	6 566	7 858	4 876	5 199	5 716	14 935
Instituciones financieras no monetarias	S.123/5	1 082	898	2 412	571	622	-71	-822	-695
Otros intermediarios financieros	S.123	137	-130	172	-164	-436	-1 637	-2 658	-2 472
Auxiliares financieros	S.124	491	476	483	611	558	720	774	797
Empresas de seguros y fondos de pensiones	S.125	454	552	1 757	124	500	846	1 062	980
Administraciones públicas	S.13	-6 283	-4 492	-3 476	-1 793	-2 985	8 752	17 555	23 169
Administración central	S.1311	-6 522	-5 344	-5 161	-4 070	-10 986	2 043	5 783	13 326
Comunidades autónomas	S.1312	-3 211	-4 346	-3 570	-3 829	-624	-2 604	16	-1 741
Corporaciones locales	S.1313	584	-256	-860	-1 903	112	-548	-930	-1 501
Administraciones de seguridad social	S.1314	2 866	5 454	6 115	8 009	8 513	9 861	12 686	13 085
Hogares e instituciones sin fines de lucro	S.14/5	8 765	7 360	4 823	1 099	-5 261	-12 110	-16 545	-16 729
RESTO DEL MUNDO	S.2	20 088	23 829	19 421	23 070	40 712	59 368	79 898	99 868
<b>OPERACIONES FINANCIERAS NETAS (a) B.9</b>									
TOTAL ECONOMÍA	S.1	-3,2	-3,5	-2,7	-2,9	-4,8	-6,5	-8,1	-9,5
Sociedades no financieras	S.11	-4,0	-5,1	-4,0	-3,9	-4,5	-6,9	-8,9	-11,8
Instituciones financieras	S.12	0,5	1,2	1,2	1,0	0,6	0,7	0,6	1,6
Instituciones financieras monetarias	S.121/2	0,3	1,0	0,8	1,0	0,6	0,7	0,7	1,7
Banco de España	S.121	0,1	-0,1	-0,1	-	-	0,1	0,1	0,3
Otras instituciones financieras monetarias	S.122	0,2	1,1	0,9	1,0	0,6	0,6	0,6	1,4
Instituciones financieras no monetarias	S.123/5	0,2	0,1	0,3	0,1	0,1	-	-0,1	-0,1
Otros intermediarios financieros	S.123	-	-	-	-	-0,1	-0,2	-0,3	-0,2
Auxiliares financieros	S.124	0,1	0,1	0,1	0,1	0,1	0,1	0,1	0,1
Empresas de seguros y fondos de pensiones	S.125	0,1	0,1	0,2	-	0,1	0,1	0,1	0,1
Administraciones públicas	S.13	-1,0	-0,7	-0,5	-0,2	-0,4	1,0	1,8	2,2
Administración central	S.1311	-1,0	-0,8	-0,7	-0,5	-1,3	0,2	0,6	1,3
Comunidades autónomas	S.1312	-0,5	-0,6	-0,5	-0,5	-0,1	-0,3	-	-0,2
Corporaciones locales	S.1313	0,1	-	-0,1	-0,2	-	-0,1	-0,1	-0,1
Administraciones de seguridad social	S.1314	0,5	0,8	0,8	1,0	1,0	1,1	1,3	1,2
Hogares e instituciones sin fines de lucro	S.14/5	1,4	1,1	0,7	0,1	-0,6	-1,3	-1,7	-1,6
RESTO DEL MUNDO	S.2	3,2	3,5	2,7	2,9	4,8	6,5	8,1	9,5
Promemoria: PIB a precios de mercado		630 263	680 678	729 206	782 929	841 042	908 450	980 954	1 049 848

Updating date of this information: 18/04/2008

#### 3.3 Net financial transactions Detail by institutional sectors

(a) En el cómputo de los ratios trimestrales se utilizan los flujos acumulados de los últimos cuatro trimestres de las operaciones financieras netas y del PIB.

### 3.3 Saldo de operaciones financieras Detalle por sectores institucionales

Millones de euros y % sobre el PIB

2006-I	2006-II	2006-III	2006-IV	2007-I	2007-II	2007-III	2007-IV	Code	
<b>B.9 NET FINANCIAL TRANSACTIONS</b>									
-21 398	-18 085	-21 061	-19 354	-24 040	-23 337	-25 285	-27 206	S.1	TOTAL ECONOMY
-27 664	-12 273	-28 178	-18 815	-32 382	-25 508	-41 657	-23 961	S.11	Non-financial corporations
2 697	598	1 778	949	4 349	5 341	3 859	3 652	S.12	Financial institutions
1 935	1 411	1 917	1 581	4 403	6 043	3 348	4 102	S.121/2	Monetary financial institutions
-40	394	746	28	561	1 767	917	-284	S.121	Banco de España
1 975	1 017	1 171	1 553	3 842	4 276	2 431	4 386	S.122	Other monetary financial institutions
762	-813	-139	-632	-54	-702	511	-450	S.123/5	Non-monetary financial institutions
-335	-885	-464	-974	-257	-786	-417	-1 012	S.123	Other financial intermediaries
395	-171	130	420	446	-88	216	223	S.124	Financial auxiliaries
702	243	195	-78	-243	172	712	339	S.125	Insurance corporations and pension funds
13 270	324	11 794	-7 833	16 100	350	18 547	-11 828	S.13	General government
6 015	-770	7 116	-6 578	7 722	183	5 938	-517	S.1311	Central government
1 172	-2 926	5 784	-4 014	1 506	-4 232	9 324	-8 339	S.1312	Regional (autonomous) governments
359	-1 601	-1 458	1 770	921	-2 158	2 210	-2 474	S.1313	Local governments
5 724	5 621	352	989	5 951	6 557	1 075	-498	S.1314	Social security funds
-9 701	-6 734	-6 455	6 346	-12 107	-3 520	-6 034	4 931	S.14/5	Households and non-profit institutions
21 398	18 085	21 061	19 354	24 040	23 337	25 285	27 206	S.2	REST OF THE WORLD
<b>B.9 NET FINANCIAL TRANSACTIONS (a)</b>									
-6,9	-7,2	-7,8	-8,1	-8,3	-8,6	-8,9	-9,5	S.1	TOTAL ECONOMY
-7,0	-6,9	-8,0	-8,9	-9,2	-10,3	-11,5	-11,8	S.11	Non-financial corporations
0,6	0,6	0,6	0,6	0,8	1,2	1,4	1,6	S.12	Financial institutions
0,6	0,6	0,7	0,7	0,9	1,4	1,5	1,7	S.121/2	Monetary financial institutions
0,1	0,1	0,1	0,1	0,2	0,3	0,3	0,3	S.121	Banco de España
0,5	0,5	0,5	0,6	0,8	1,1	1,2	1,4	S.122	Other monetary financial institutions
-	-0,1	-0,1	-0,1	-0,2	-0,2	-0,1	-0,1	S.123/5	Non-monetary financial institutions
-0,2	-0,2	-0,2	-0,3	-0,3	-0,2	-0,2	-0,2	S.123	Other financial intermediaries
0,1	0,1	0,1	0,1	0,1	0,1	0,1	0,1	S.124	Financial auxiliaries
0,1	0,1	0,1	0,1	-	-	0,1	0,1	S.125	Insurance corporations and pension funds
1,5	1,9	2,0	1,8	2,0	2,0	2,6	2,2	S.13	General government
0,5	0,8	0,6	0,6	0,7	0,8	0,7	1,3	S.1311	Central government
-0,2	-	0,5	-	-	-0,1	0,3	-0,2	S.1312	Regional (autonomous) governments
-	-	-0,3	-0,1	-	-0,1	0,3	-0,1	S.1313	Local governments
1,1	1,2	1,1	1,3	1,3	1,4	1,4	1,2	S.1314	Social security funds
-1,9	-2,7	-2,4	-1,7	-1,9	-1,5	-1,5	-1,6	S.14/5	Households and non-profit institutions
6,9	7,2	7,8	8,1	8,3	8,6	8,9	9,5	S.2	REST OF THE WORLD
235 765	248 721	235 901	260 567	254 391	267 098	251 521	276 838		Memorandum item: GDP at market prices

EUR millions and % of GDP

### 3. FINANCIAL ACCOUNTS

(a) Quarterly ratios are calculated by using accumulated flows of the last four quarters for both net financial transactions and GDP.

### 3. CUENTAS FINANCIERAS

Fecha de actualización de esta información: 18/04/2008

	Código	2000	2001	2002	2003	2004	2005	2006	2007
<b>INSTRUMENTOS (ADQUISICIONES NETAS DE ACTIVOS FINANCIEROS = PASIVOS NETOS CONTRAÍDOS):</b>		512 839	398 276	440 715	560 652	694 891	1 017 239	1 133 467	1 148 964
Oro monetario y DEG	F.1	-	-	-	-	-	-	-	-
Efectivo y depósitos	F.2	97 057	59 074	119 586	140 473	148 168	290 733	306 504	417 851
Efectivo	F.21	-1 560	-10 847	16 999	11 257	12 902	12 363	9 452	1 629
Depósitos transferibles	F.22	19 791	1 812	18 480	18 402	20 681	63 045	57 315	-498
Otros depósitos	F.29	78 826	68 109	84 106	110 814	114 585	215 326	239 736	416 720
Valores distintos de acciones	F.3	33 596	76 302	70 742	126 219	149 685	258 909	214 265	238 734
Valores a corto plazo	F.331	-17 594	-3 762	3 166	10 052	10 625	9 146	15 208	33 942
Valores a largo plazo	F.332	50 714	78 393	68 140	117 723	139 407	253 103	198 160	201 634
Derivados financieros	F.34	475	1 671	-565	-1 556	-347	-3 340	896	3 158
Préstamos	F.4	121 385	136 360	127 826	137 565	199 559	264 967	373 917	302 397
Acciones y otras participaciones	F.5	177 636	72 220	85 947	112 001	134 030	106 728	115 090	131 570
Acciones	F.511/2	170 402	53 463	57 579	52 514	75 636	62 190	83 983	118 565
Otras participaciones (exc. fondos)	F.513	17 746	14 620	23 209	28 195	35 023	25 501	31 250	27 988
Participaciones en fondos de inversión	F.52	-10 512	4 137	5 158	31 292	23 370	19 036	-143	-14 983
Reservas técnicas de seguro	F.6	23 632	20 799	21 784	16 941	17 685	21 220	20 206	13 086
Reservas de seguro de vida	F.611	12 803	9 580	10 494	5 092	6 190	6 814	6 233	2 955
Reservas de fondos de pensiones	F.612	7 110	5 965	5 972	7 235	7 203	8 912	8 676	5 896
Reservas para primas y para siniestros	F.62	3 719	5 254	5 318	4 614	4 293	5 494	5 296	4 235
Otras cuentas pendientes de cobro/pago	F.7	59 534	33 521	14 830	27 453	45 763	74 683	103 487	45 325
Créditos comerciales y anticipos	F.71	44 885	31 360	16 019	20 510	34 633	67 827	72 078	29 335
Otras cuentas pendientes de cobro/pago	F.79	14 649	2 161	-1 188	6 943	11 131	6 856	31 409	15 990
<b>SECTORES TENEDORES</b>		512 839	398 276	440 715	560 652	694 891	1 017 239	1 133 467	1 148 964
TOTAL ECONOMÍA	S.1	346 379	304 099	329 926	434 948	541 919	788 049	889 284	915 643
Sociedades no financieras	S.11	152 791	120 004	101 891	92 578	123 430	168 483	225 863	143 588
Instituciones financieras	S.12	127 023	138 945	156 043	271 363	321 427	500 938	522 839	665 571
Instituciones financieras monetarias	S.121/2	88 682	110 427	117 930	190 558	212 620	354 675	365 785	509 684
Instituciones financieras no monetarias	S.123/5	38 341	28 518	38 113	80 805	108 807	146 264	157 055	155 887
Administraciones públicas	S.13	9 750	-2 958	12 235	2 446	17 262	24 401	27 943	24 992
Administración central	S.1311	4 927	-6 674	2 966	-5 051	2 648	4 427	4 463	8 070
Otras administraciones públicas	S.1312/4	4 823	3 716	9 269	7 497	14 614	19 974	23 481	16 922
Hogares e instituciones sin fines de lucro	S.14/5	56 815	48 108	59 757	68 561	79 800	94 227	112 639	81 492
RESTO DEL MUNDO	S.2	166 461	94 177	110 788	125 704	152 972	229 191	244 183	233 321
<b>SECTORES EMISORES</b>		512 839	398 276	440 715	560 652	694 891	1 017 239	1 133 467	1 148 964
TOTAL ECONOMÍA	S.1	366 467	327 928	349 347	458 018	582 631	847 417	969 182	1 015 511
Sociedades no financieras	S.11	178 303	154 690	131 129	123 158	161 341	230 906	312 793	267 096
Instituciones financieras	S.12	124 081	130 956	147 573	263 159	315 983	494 525	516 817	648 370
Instituciones financieras monetarias	S.121/2	86 822	103 336	111 872	182 925	207 798	348 191	358 940	491 788
Instituciones financieras no monetarias	S.123/5	37 259	27 619	35 701	80 234	108 185	146 335	157 877	156 582
Administraciones públicas	S.13	16 033	1 534	15 711	4 239	20 247	15 649	10 388	1 823
Administración central	S.1311	11 449	-1 330	8 127	-981	13 634	2 384	-1 320	-5 256
Otras administraciones públicas	S.1312/4	4 584	2 864	7 584	5 220	6 613	13 265	11 709	7 079
Hogares e instituciones sin fines de lucro	S.14/5	48 050	40 748	54 935	67 463	85 061	106 336	129 183	98 222
RESTO DEL MUNDO	S.2	146 373	70 348	91 367	102 634	112 260	169 823	164 285	133 453

Updating date of this information: 18/04/2008

#### 3.4 Financial transactions account Summary by instruments, holders and issuers



### 3.4 Cuenta de operaciones financieras Síntesis por instrumentos, tenedores y emisores

Millones de euros

2006-I	2006-II	2006-III	2006-IV	2007-I	2007-II	2007-III	2007-IV	Code	
299 681	258 282	225 338	350 166	282 845	371 009	177 276	317 834		<b>INSTRUMENTS (NET ACQUISITION OF FINANCIAL ASSETS = NET INCURRENCE OF LIABILITIES):</b>
-	-	-	-	-	-	-	-	F.1	Monetary gold and SDRs
60 586	79 612	51 025	115 281	96 369	113 858	49 306	158 317	F.2	Currency and deposits
-187	3 856	-54	5 837	-1 690	2 150	-1 605	2 774	F.21	Currency
-1 916	29 626	7 806	21 799	-14 491	25 980	-14 746	2 758	F.22	Transferable deposits
62 689	46 130	43 273	87 644	112 550	85 729	65 657	152 785	F.29	Other deposits
75 579	29 628	40 803	68 255	94 175	77 416	29 342	37 802	F.3	Securities other than shares
4 873	708	9 527	100	9 972	93	19 649	4 228	F.331	Short-term
71 902	29 401	31 215	65 642	81 482	75 553	8 718	35 881	F.332	Long-term
-1 196	-482	61	2 513	2 721	1 769	975	-2 308	F.34	Financial derivatives
100 884	91 387	79 111	102 535	63 539	97 133	70 533	71 193	F.4	Loans
54 092	30 525	20 717	9 756	22 724	60 128	15 881	32 838	F.5	Shares and other equity
42 453	20 969	12 230	8 331	16 992	51 911	15 312	34 351	F.511/2	Shares
6 783	5 753	11 764	6 950	4 637	5 565	5 093	12 693	F.513	Other equity
4 855	3 802	-3 277	-5 524	1 095	2 653	-4 524	-14 206	F.52	Mutual funds shares
5 617	2 078	3 326	9 184	6 228	2 401	1 799	2 658	F.6	Insurance technical reserves
1 320	611	1 404	2 898	1 840	782	755	-422	F.611	Life insurance reserves
389	859	1 323	6 106	761	1 071	925	3 139	F.612	Pension fund reserves
3 908	608	599	181	3 627	549	119	-60	F.62	Prepay. of premiums & res. for outs. claims
2 923	25 053	30 356	45 155	-189	20 073	10 415	15 027	F.7	Other accounts receivable/payable
4 911	19 644	16 986	30 536	3 032	16 683	4 908	4 712	F.71	Trade credits and advances
-1 988	5 408	13 370	14 619	-3 221	3 390	5 507	10 314	F.79	Other accounts receivable/payable
299 681	258 282	225 338	350 166	282 845	371 009	177 276	317 834		<b>HOLDING SECTORS</b>
192 967	222 489	181 800	292 029	197 803	296 009	140 562	281 269	S.1	TOTAL ECONOMY
49 198	54 374	51 544	70 746	22 104	67 724	24 945	28 815	S.11	Non-financial corporations
120 598	130 011	98 422	173 809	144 727	192 361	97 295	231 189	S.12	Financial institutions
73 577	89 360	75 127	127 721	84 145	146 735	93 443	185 361	S.121/2	Monetary financial institutions
47 021	40 651	23 296	46 087	60 582	45 625	3 851	45 828	S.123/5	Non monetary financial institutions
2 535	4 429	15 289	5 690	11 761	5 633	10 042	-2 443	S.13	General government
2 180	-2 414	8 996	-4 300	12 436	1 339	-1 009	-4 695	S.1311	Central government
354	6 843	6 293	9 990	-675	4 294	11 051	2 252	S.1312/4	Other general government
20 637	33 674	16 544	41 784	19 211	30 291	8 281	23 709	S.14/5	Households and non-profit institutions
106 714	35 794	43 538	58 137	85 042	75 000	36 714	36 565	S.2	REST OF THE WORLD
299 681	258 282	225 338	350 166	282 845	371 009	177 276	317 834		<b>ISSUING SECTORS</b>
214 365	240 574	202 861	311 383	221 843	319 346	165 847	308 475	S.1	TOTAL ECONOMY
76 862	66 648	79 722	89 561	54 486	93 232	66 602	52 776	S.11	Non-financial corporations
117 901	129 413	96 644	172 860	140 378	187 020	93 435	227 537	S.12	Financial institutions
71 642	87 948	73 210	126 141	79 742	140 692	90 095	181 259	S.121/2	Monetary financial institutions
46 259	41 464	23 434	46 720	60 636	46 328	3 340	46 278	S.123/5	Non monetary financial institutions
-10 735	4 105	3 495	13 523	-4 339	5 283	-8 505	9 385	S.13	General government
-3 835	-1 644	1 880	2 278	4 714	1 156	-6 947	-4 178	S.1311	Central government
-6 901	5 749	1 615	11 245	-9 053	4 127	-1 558	13 563	S.1312/4	Other general government
30 338	40 408	22 999	35 438	31 318	33 811	14 315	18 778	S.14/5	Households and non-profit institutions
85 316	17 709	22 477	38 783	61 002	51 663	11 429	9 359	S.2	REST OF THE WORLD

EUR millions

### 3. FINANCIAL ACCOUNTS

### 3. CUENTAS FINANCIERAS

Fecha de actualización de esta información: 18/04/2008

	Código	2000	2001	2002	2003	2004	2005	2006	2007
<b>INSTRUMENTOS (ADQUISICIONES NETAS DE ACTIVOS FINANCIEROS = PASIVOS NETOS CONTRAÍDOS):</b>		81,4	58,5	60,4	71,6	82,6	112,0	115,5	109,4
Oro monetario y DEG	F.1	-	-	-	-	-	-	-	-
Efectivo y depósitos	F.2	15,4	8,7	16,4	17,9	17,6	32,0	31,2	39,8
Efectivo	F.21	-0,2	-1,6	2,3	1,4	1,5	1,4	1,0	0,2
Depósitos transferibles	F.22	3,1	0,3	2,5	2,4	2,5	6,9	5,8	-
Otros depósitos	F.29	12,5	10,0	11,5	14,2	13,6	23,7	24,4	39,7
Valores distintos de acciones	F.3	5,3	11,2	9,7	16,1	17,8	28,5	21,8	22,7
Valores a corto plazo	F.331	-2,8	-0,6	0,4	1,3	1,3	1,0	1,6	3,2
Valores a largo plazo	F.332	8,0	11,5	9,3	15,0	16,6	27,9	20,2	19,2
Derivados financieros	F.34	0,1	0,2	-0,1	-0,2	-	-0,4	0,1	0,3
Préstamos	F.4	19,3	20,0	17,5	17,6	23,7	29,2	38,1	28,8
Acciones y otras participaciones	F.5	28,2	10,6	11,8	14,3	15,9	11,7	11,7	12,5
Acciones	F.511/2	27,0	7,9	7,9	6,7	9,0	6,8	8,6	11,3
Otras participaciones (exc. fondos)	F.513	2,8	2,1	3,2	3,6	4,2	2,8	3,2	2,7
Participaciones en fondos de inversión	F.52	-1,7	0,6	0,7	4,0	2,8	2,1	-	-1,4
Reservas técnicas de seguro	F.6	3,7	3,1	3,0	2,2	2,1	2,3	2,1	1,2
Reservas de seguro de vida	F.611	2,0	1,4	1,4	0,7	0,7	0,8	0,6	0,3
Reservas de fondos de pensiones	F.612	1,1	0,9	0,8	0,9	0,9	1,0	0,9	0,6
Reservas para primas y para siniestros	F.62	0,6	0,8	0,7	0,6	0,5	0,6	0,5	0,4
Otras cuentas pendientes de cobro/pago	F.7	9,4	4,9	2,0	3,5	5,4	8,2	10,5	4,3
Créditos comerciales y anticipos	F.71	7,1	4,6	2,2	2,6	4,1	7,5	7,3	2,8
Otras cuentas pendientes de cobro/pago	F.79	2,3	0,3	-0,2	0,9	1,3	0,8	3,2	1,5
<b>SECTORES TENEDORES</b>		81,4	58,5	60,4	71,6	82,6	112,0	115,5	109,4
TOTAL ECONOMÍA	S.1	55,0	44,7	45,2	55,6	64,4	86,7	90,7	87,2
Sociedades no financieras	S.11	24,2	17,6	14,0	11,8	14,7	18,5	23,0	13,7
Instituciones financieras	S.12	20,2	20,4	21,4	34,7	38,2	55,1	53,3	63,4
Instituciones financieras monetarias	S.121/2	14,1	16,2	16,2	24,3	25,3	39,0	37,3	48,5
Instituciones financieras no monetarias	S.123/5	6,1	4,2	5,2	10,3	12,9	16,1	16,0	14,8
Administraciones públicas	S.13	1,5	-0,4	1,7	0,3	2,1	2,7	2,8	2,4
Administración central	S.1311	0,8	-1,0	0,4	-0,6	0,3	0,5	0,5	0,8
Otras administraciones públicas	S.1312/4	0,8	0,5	1,3	1,0	1,7	2,2	2,4	1,6
Hogares e instituciones sin fines de lucro	S.14/5	9,0	7,1	8,2	8,8	9,5	10,4	11,5	7,8
RESTO DEL MUNDO	S.2	26,4	13,8	15,2	16,1	18,2	25,2	24,9	22,2
<b>SECTORES EMISORES</b>		81,4	58,5	60,4	71,6	82,6	112,0	115,5	109,4
TOTAL ECONOMÍA	S.1	58,1	48,2	47,9	58,5	69,3	93,3	98,8	96,7
Sociedades no financieras	S.11	28,3	22,7	18,0	15,7	19,2	25,4	31,9	25,4
Instituciones financieras	S.12	19,7	19,2	20,2	33,6	37,6	54,4	52,7	61,8
Instituciones financieras monetarias	S.121/2	13,8	15,2	15,3	23,4	24,7	38,3	36,6	46,8
Instituciones financieras no monetarias	S.123/5	5,9	4,1	4,9	10,2	12,9	16,1	16,1	14,9
Administraciones públicas	S.13	2,5	0,2	2,2	0,5	2,4	1,7	1,1	0,2
Administración central	S.1311	1,8	-0,2	1,1	-0,1	1,6	0,3	-0,1	-0,5
Otras administraciones públicas	S.1312/4	0,7	0,4	1,0	0,7	0,8	1,5	1,2	0,7
Hogares e instituciones sin fines de lucro	S.14/5	7,6	6,0	7,5	8,6	10,1	11,7	13,2	9,4
RESTO DEL MUNDO	S.2	23,2	10,3	12,5	13,1	13,3	18,7	16,7	12,7

Updating date of this information: 18/04/2008

#### 3.4 (Continued) Financial transactions account Summary by instruments, holders and issuers

### 3.4 (Continuación) Cuenta de operaciones financieras Síntesis por instrumentos, tenedores y emisores

% sobre el PIB

2006-I	2006-II	2006-III	2006-IV	2007-I	2007-II	2007-III	2007-IV	Code	
32,4	27,3	23,4	35,7	28,3	36,4	17,2	30,3		<b>INSTRUMENTS (NET ACQUISITION OF FINANCIAL ASSETS = NET INCURRENCE OF LIABILITIES):</b>
-	-	-	-	-	-	-	-	F.1	Monetary gold and SDRs
6,5	8,4	5,3	11,8	9,6	11,2	4,8	15,1	F.2	Currency and deposits
-	0,4	-	0,6	-0,2	0,2	-0,2	0,3	F.21	Currency
-0,2	3,1	0,8	2,2	-1,4	2,6	-1,4	0,3	F.22	Transferable deposits
6,8	4,9	4,5	8,9	11,3	8,4	6,4	14,6	F.29	Other deposits
8,2	3,1	4,2	7,0	9,4	7,6	2,8	3,6	F.3	Securities other than shares
0,5	0,1	1,0	-	1,0	-	1,9	0,4	F.331	Short-term
7,8	3,1	3,2	6,7	8,2	7,4	0,8	3,4	F.332	Long-term
-0,1	-0,1	-	0,3	0,3	0,2	0,1	-0,2	F.34	Financial derivatives
10,9	9,7	8,2	10,5	6,4	9,5	6,8	6,8	F.4	Loans
5,8	3,2	2,2	1,0	2,3	5,9	1,5	3,1	F.5	Shares and other equity
4,6	2,2	1,3	0,8	1,7	5,1	1,5	3,3	F.511/2	Shares
0,7	0,6	1,2	0,7	0,5	0,5	0,5	1,2	F.513	Other equity
0,5	0,4	-0,3	-0,6	0,1	0,3	-0,4	-1,4	F.52	Mutual funds shares
0,6	0,2	0,3	0,9	0,6	0,2	0,2	0,3	F.6	Insurance technical reserves
0,1	0,1	0,1	0,3	0,2	0,1	0,1	-	F.611	Life insurance reserves
-	0,1	0,1	0,6	0,1	0,1	0,1	0,3	F.612	Pension fund reserves
0,4	0,1	0,1	-	0,4	0,1	-	-	F.62	Prepay. of premiums & res. for outs. claims
0,3	2,7	3,2	4,6	-	2,0	1,0	1,4	F.7	Other accounts receivable/payable
0,5	2,1	1,8	3,1	0,3	1,6	0,5	0,4	F.71	Trade credits and advances
-0,2	0,6	1,4	1,5	-0,3	0,3	0,5	1,0	F.79	Other accounts receivable/payable
32,4	27,3	23,4	35,7	28,3	36,4	17,2	30,3		<b>HOLDING SECTORS</b>
20,8	23,5	18,9	29,8	19,8	29,1	13,6	26,8	S.1	TOTAL ECONOMY
5,3	5,8	5,4	7,2	2,2	6,7	2,4	2,7	S.11	Non-financial corporations
13,0	13,8	10,2	17,7	14,5	18,9	9,4	22,0	S.12	Financial institutions
7,9	9,5	7,8	13,0	8,4	14,4	9,0	17,7	S.121/2	Monetary financial institutions
5,1	4,3	2,4	4,7	6,1	4,5	0,4	4,4	S.123/5	Non monetary financial institutions
0,3	0,5	1,6	0,6	1,2	0,6	1,0	-0,2	S.13	General government
0,2	-0,3	0,9	-0,4	1,2	0,1	-0,1	-0,4	S.1311	Central government
-	0,7	0,7	1,0	-0,1	0,4	1,1	0,2	S.1312/4	Other general government
2,2	3,6	1,7	4,3	1,9	3,0	0,8	2,3	S.14/5	Households and non-profit institutions
11,5	3,8	4,5	5,9	8,5	7,4	3,6	3,5	S.2	REST OF THE WORLD
32,4	27,3	23,4	35,7	28,3	36,4	17,2	30,3		<b>ISSUING SECTORS</b>
23,1	25,5	21,1	31,7	22,2	31,4	16,0	29,4	S.1	TOTAL ECONOMY
8,3	7,1	8,3	9,1	5,5	9,2	6,4	5,0	S.11	Non-financial corporations
12,7	13,7	10,1	17,6	14,0	18,4	9,0	21,7	S.12	Financial institutions
7,7	9,3	7,6	12,9	8,0	13,8	8,7	17,3	S.121/2	Monetary financial institutions
5,0	4,4	2,4	4,8	6,1	4,6	0,3	4,4	S.123/5	Non monetary financial institutions
-1,2	0,4	0,4	1,4	-0,4	0,5	-0,8	0,9	S.13	General government
-0,4	-0,2	0,2	0,2	0,5	0,1	-0,7	-0,4	S.1311	Central government
-0,7	0,6	0,2	1,1	-0,9	0,4	-0,2	1,3	S.1312/4	Other general government
3,3	4,3	2,4	3,6	3,1	3,3	1,4	1,8	S.14/5	Households and non-profit institutions
9,2	1,9	2,3	4,0	6,1	5,1	1,1	0,9	S.2	REST OF THE WORLD

% of GDP

### 3. FINANCIAL ACCOUNTS

### 3. CUENTAS FINANCIERAS

Fecha de actualización de esta información: 18/04/2008

	Código	2000	2001	2002	2003	2004	2005	2006	2007
<b>INSTRUMENTOS (ACTIVOS FINANCIEROS = PASIVOS):</b>		4 833 353	5 258 368	5 487 357	6 234 149	7 100 683	8 477 712	9 979 691	11 195 754
Oro monetario y DEG	AF.1	-	-	-	-	-	-	-	-
Efectivo y depósitos	AF.2	1 183 371	1 249 879	1 343 370	1 467 297	1 607 134	1 944 492	2 237 393	2 632 882
Efectivo	AF.21	60 143	49 296	59 618	70 874	83 776	96 139	105 592	107 221
Depósitos transferibles	AF.22	176 777	178 589	197 070	215 472	236 153	458 308	518 303	517 809
Otros depósitos	AF.29	946 451	1 021 994	1 086 683	1 180 950	1 287 204	1 390 045	1 613 498	2 007 852
Valores distintos de acciones	AF.3	572 772	655 468	735 968	860 540	1 027 202	1 307 439	1 518 873	1 736 438
Valores a corto plazo	AF.331	58 527	55 222	58 526	68 799	79 279	88 351	103 923	136 759
Valores a largo plazo	AF.332	514 245	600 246	677 442	784 306	937 453	1 205 755	1 382 459	1 550 056
Derivados financieros	AF.34	...	...	...	7 435	10 470	13 333	32 491	49 623
Préstamos	AF.4	891 130	1 031 676	1 151 815	1 301 997	1 511 360	1 791 026	2 174 197	2 491 718
Acciones y otras participaciones	AF.5	1 516 667	1 599 727	1 494 758	1 796 621	2 082 141	2 462 687	2 950 592	3 177 842
Acciones	AF.511/2	1 107 482	1 154 572	1 028 035	1 239 607	1 408 898	1 689 355	2 093 027	2 309 261
Otras participaciones (exc. fondos)	AF.513	222 039	261 886	289 341	342 872	406 828	476 001	547 055	569 847
Participaciones en fondos de inversión	AF.52	187 146	183 269	177 383	214 143	266 415	297 331	310 510	298 734
Reservas técnicas de seguro	AF.6	164 573	183 207	201 289	220 036	239 478	264 683	287 589	300 702
Reservas de seguro de vida	AF.611	71 310	80 293	89 846	95 520	102 088	109 615	116 436	119 394
Reservas de fondos de pensiones	AF.612	61 146	65 543	68 755	77 213	85 794	97 978	108 767	114 687
Reservas para primas y para siniestros	AF.62	32 117	37 371	42 689	47 303	51 596	57 090	62 386	66 621
Otras cuentas pendientes de cobro/pago	AF.7	504 841	538 411	560 156	587 659	633 367	707 386	811 047	856 173
Créditos comerciales y anticipos	AF.71	416 141	447 501	463 519	484 029	518 662	586 489	658 566	687 902
Otras cuentas pendientes de cobro/pago	AF.79	88 700	90 910	96 637	103 630	114 706	120 897	152 480	168 272
<b>SECTORES TENEDORES</b>		4 833 353	5 258 368	5 487 357	6 234 150	7 100 682	8 477 712	9 979 691	11 195 754
<b>TOTAL ECONOMÍA</b>	S.1	4 009 562	4 338 812	4 497 699	5 091 976	5 758 140	6 861 634	8 049 648	8 992 589
Sociedades no financieras	S.11	1 101 058	1 248 565	1 296 808	1 451 259	1 637 388	1 919 008	2 262 792	2 422 743
Instituciones financieras	S.12	1 690 796	1 817 697	1 903 601	2 183 124	2 525 460	3 129 316	3 692 235	4 353 628
Instituciones financieras monetarias	S.121/2	1 304 955	1 407 121	1 473 198	1 659 785	1 880 982	2 310 653	2 645 290	3 147 261
Instituciones financieras no monetarias	S.123/5	385 842	410 577	430 403	523 340	644 478	818 662	1 046 945	1 206 367
Administraciones públicas	S.13	169 359	167 894	180 782	185 645	208 167	241 349	273 948	302 150
Administración central	S.1311	125 451	118 695	121 617	117 813	124 139	136 940	146 855	158 343
Otras administraciones públicas	S.1312/4	43 908	49 199	59 165	67 831	84 028	104 409	127 094	143 807
Hogares e instituciones sin fines de lucro	S.14/5	1 048 348	1 104 655	1 116 507	1 271 948	1 387 125	1 571 962	1 820 673	1 914 067
RESTO DEL MUNDO	S.2	823 791	919 557	989 658	1 142 173	1 342 543	1 616 078	1 930 043	2 203 166
<b>SECTORES EMISORES</b>		4 833 353	5 258 368	5 487 357	6 234 149	7 100 683	8 477 712	9 979 691	11 195 754
<b>TOTAL ECONOMÍA</b>	S.1	4 167 942	4 518 170	4 710 920	5 371 558	6 122 146	7 302 048	8 633 574	9 735 883
Sociedades no financieras	S.11	1 700 319	1 897 278	1 931 837	2 231 267	2 542 004	2 981 008	3 592 324	3 979 934
Instituciones financieras	S.12	1 678 035	1 792 437	1 874 075	2 163 490	2 490 278	3 100 114	3 689 501	4 317 592
Instituciones financieras monetarias	S.121/2	1 293 921	1 386 933	1 449 180	1 650 962	1 862 978	2 301 825	2 666 004	3 134 500
Instituciones financieras no monetarias	S.123/5	384 114	405 504	424 894	512 528	627 300	798 289	1 023 497	1 183 091
Administraciones públicas	S.13	447 875	450 720	474 179	473 521	498 740	516 869	513 543	505 429
Administración central	S.1311	339 591	339 505	354 999	349 908	368 422	372 904	358 805	344 430
Otras administraciones públicas	S.1312/4	108 283	111 215	119 180	123 613	130 319	143 965	154 738	160 999
Hogares e instituciones sin fines de lucro	S.14/5	341 713	377 736	430 830	503 280	591 124	704 058	838 207	932 929
RESTO DEL MUNDO	S.2	665 411	740 198	776 437	862 591	978 537	1 175 665	1 346 116	1 459 872

Updating date of this information: 18/04/2008

#### 3.5 Financial balance sheets

##### Summary by instruments, holders and issuers

**3.5 Balances financieros**  
**Síntesis por instrumentos, tenedores y emisores**

Millones de euros

2006-I	2006-II	2006-III	2006-IV	2007-I	2007-II	2007-III	2007-IV	Code	
8 917 345	9 153 663	9 465 424	9 979 691	10 357 152	10 738 782	10 835 861	11 195 754		<b>INSTRUMENTS (FINANCIAL ASSETS = LIABILITIES):</b>
-	-	-	-	-	-	-	-	AF.1	Monetary gold and SDRs
2 000 491	2 075 152	2 127 495	2 237 393	2 329 739	2 441 859	2 482 805	2 632 882	AF.2	Currency and deposits
95 952	99 808	99 754	105 592	103 902	106 051	104 447	107 221	AF.21	Currency
456 932	486 558	494 616	518 303	503 816	529 796	515 050	517 809	AF.22	Transferable deposits
1 447 607	1 488 786	1 533 124	1 613 498	1 722 022	1 806 012	1 863 309	2 007 852	AF.29	Other deposits
1 373 497	1 390 766	1 451 938	1 518 873	1 599 911	1 669 561	1 696 084	1 736 438	AF.3	Securities other than shares
93 266	94 053	103 811	103 923	113 901	113 988	132 835	136 759	AF.331	Short-term
1 264 964	1 280 972	1 324 289	1 382 459	1 450 248	1 512 080	1 516 197	1 550 056	AF.332	Long-term
15 266	15 741	23 838	32 491	35 763	43 493	47 052	49 623	AF.34	Financial derivatives
1 895 276	1 990 839	2 065 971	2 174 197	2 255 041	2 362 688	2 417 621	2 491 718	AF.4	Loans
2 666 656	2 689 023	2 776 913	2 950 592	3 067 942	3 136 478	3 099 798	3 177 842	AF.5	Shares and other equity
1 866 090	1 875 811	1 937 477	2 093 027	2 199 588	2 257 622	2 226 946	2 309 261	AF.511/2	Shares
492 047	506 706	529 671	547 055	552 403	558 172	558 404	569 847	AF.513	Other equity
308 519	306 506	309 764	310 510	315 952	320 684	314 448	298 734	AF.52	Mutual funds shares
271 073	272 435	277 240	287 589	293 721	297 337	298 341	300 702	AF.6	Insurance technical reserves
111 082	111 840	113 391	116 436	118 264	119 205	119 854	119 394	AF.611	Life insurance reserves
98 993	98 989	101 644	108 767	109 444	111 570	111 806	114 687	AF.612	Pension fund reserves
60 998	61 606	62 205	62 386	66 013	66 562	66 681	66 621	AF.62	Prepay. of premiums & res. for outs. claims
710 352	735 448	765 868	811 047	810 798	830 860	841 212	856 173	AF.7	Other accounts receivable/payable
591 400	611 044	628 030	658 566	661 598	678 281	683 189	687 902	AF.71	Trade credits and advances
118 952	124 405	137 838	152 480	149 200	152 579	158 023	168 272	AF.79	Other accounts receivable/payable
8 917 345	9 153 663	9 465 424	9 979 691	10 357 152	10 738 783	10 835 861	11 195 754		<b>HOLDING SECTORS</b>
7 183 480	7 393 630	7 623 766	8 049 648	8 326 168	8 610 809	8 683 250	8 992 589	S.1	TOTAL ECONOMY
2 033 022	2 093 433	2 131 963	2 262 792	2 326 851	2 395 316	2 380 243	2 422 743	S.11	Non-financial corporations
3 253 783	3 374 012	3 506 730	3 692 235	3 845 018	4 035 711	4 125 385	4 353 628	S.12	Financial institutions
2 366 715	2 450 689	2 541 995	2 645 290	2 735 361	2 877 292	2 963 541	3 147 261	S.121/2	Monetary financial institutions
887 067	923 323	964 734	1 046 945	1 109 657	1 158 419	1 161 844	1 206 367	S.123/5	Non monetary financial institutions
244 684	249 618	266 995	273 948	286 436	291 434	302 507	302 150	S.13	General government
140 372	138 869	149 498	146 855	159 966	161 513	161 221	158 343	S.1311	Central government
104 311	110 749	117 497	127 094	126 470	129 922	141 286	143 807	S.1312/4	Other general government
1 651 993	1 676 567	1 718 079	1 820 673	1 867 863	1 888 348	1 875 115	1 914 067	S.14/5	Households and non-profit institutions
1 733 865	1 760 033	1 841 658	1 930 043	2 030 984	2 127 974	2 152 611	2 203 166	S.2	REST OF THE WORLD
8 917 345	9 153 663	9 465 424	9 979 691	10 357 152	10 738 782	10 835 861	11 195 754		<b>ISSUING SECTORS</b>
7 652 948	7 885 975	8 165 960	8 633 574	8 947 301	9 269 350	9 377 372	9 735 883	S.1	TOTAL ECONOMY
3 168 651	3 257 802	3 364 666	3 592 324	3 729 692	3 835 948	3 879 238	3 979 934	S.11	Non-financial corporations
3 250 426	3 354 599	3 496 586	3 689 501	3 846 619	4 031 119	4 087 902	4 317 592	S.12	Financial institutions
2 378 647	2 450 274	2 552 670	2 666 004	2 756 049	2 892 737	2 947 150	3 134 500	S.121/2	Monetary financial institutions
871 779	904 325	943 916	1 023 497	1 090 570	1 138 382	1 140 753	1 183 091	S.123/5	Non monetary financial institutions
498 347	496 071	503 742	513 543	506 512	503 384	495 933	505 429	S.13	General government
361 179	353 597	359 130	358 805	361 077	354 800	348 779	344 430	S.1311	Central government
137 169	142 474	144 612	154 738	145 436	148 584	147 154	160 999	S.1312/4	Other general government
735 524	777 504	800 967	838 207	864 479	898 899	914 299	932 929	S.14/5	Households and non-profit institutions
1 264 397	1 267 688	1 299 464	1 346 116	1 409 850	1 469 432	1 458 489	1 459 872	S.2	REST OF THE WORLD

EUR millions

**3. FINANCIAL ACCOUNTS**

### 3. CUENTAS FINANCIERAS

Fecha de actualización de esta información: 18/04/2008

	Código	2000	2001	2002	2003	2004	2005	2006	2007
<b>INSTRUMENTOS (ACTIVOS FINANCIEROS = PASIVOS):</b>		766,9	772,5	752,5	796,3	844,3	933,2	1 017,3	1 066,4
Oro monetario y DEG	AF.1	-	-	-	-	-	-	-	-
Efectivo y depósitos	AF.2	187,8	183,6	184,2	187,4	191,1	214,0	228,1	250,8
Efectivo	AF.21	9,5	7,2	8,2	9,1	10,0	10,6	10,8	10,2
Depósitos transferibles	AF.22	28,0	26,2	27,0	27,5	28,1	50,4	52,8	49,3
Otros depósitos	AF.29	150,2	150,1	149,0	150,8	153,0	153,0	164,5	191,3
Valores distintos de acciones	AF.3	90,9	96,3	100,9	109,9	122,1	143,9	154,8	165,4
Valores a corto plazo	AF.331	9,3	8,1	8,0	8,8	9,4	9,7	10,6	13,0
Valores a largo plazo	AF.332	81,6	88,2	92,9	100,2	111,5	132,7	140,9	147,6
Derivados financieros	AF.34	...	...	...	0,9	1,2	1,5	3,3	4,7
Préstamos	AF.4	141,4	151,6	158,0	166,3	179,7	197,2	221,6	237,3
Acciones y otras participaciones	AF.5	240,6	235,0	205,0	229,5	247,6	271,1	300,8	302,7
Acciones	AF.511/2	175,7	169,6	141,0	158,3	167,5	186,0	213,4	220,0
Otras participaciones (exc. fondos)	AF.513	35,2	38,5	39,7	43,8	48,4	52,4	55,8	54,3
Participaciones en fondos de inversión	AF.52	29,7	26,9	24,3	27,4	31,7	32,7	31,7	28,5
Reservas técnicas de seguro	AF.6	26,1	26,9	27,6	28,1	28,5	29,1	29,3	28,6
Reservas de seguro de vida	AF.611	11,3	11,8	12,3	12,2	12,1	12,1	11,9	11,4
Reservas de fondos de pensiones	AF.612	9,7	9,6	9,4	9,9	10,2	10,8	11,1	10,9
Reservas para primas y para siniestros	AF.62	5,1	5,5	5,9	6,0	6,1	6,3	6,4	6,3
Otras cuentas pendientes de cobro/pago	AF.7	80,1	79,1	76,8	75,1	75,3	77,9	82,7	81,6
Créditos comerciales y anticipos	AF.71	66,0	65,7	63,6	61,8	61,7	64,6	67,1	65,5
Otras cuentas pendientes de cobro/pago	AF.79	14,1	13,4	13,3	13,2	13,6	13,3	15,5	16,0
<b>SECTORES TENEDORES</b>		766,9	772,5	752,5	796,3	844,3	933,2	1 017,3	1 066,4
<b>TOTAL ECONOMÍA</b>	S.1	636,2	637,4	616,8	650,4	684,6	755,3	820,6	856,6
Sociedades no financieras	S.11	174,7	183,4	177,8	185,4	194,7	211,2	230,7	230,8
Instituciones financieras	S.12	268,3	267,0	261,1	278,8	300,3	344,5	376,4	414,7
Instituciones financieras monetarias	S.121/2	207,0	206,7	202,0	212,0	223,6	254,4	269,7	299,8
Instituciones financieras no monetarias	S.123/5	61,2	60,3	59,0	66,8	76,6	90,1	106,7	114,9
Administraciones públicas	S.13	26,9	24,7	24,8	23,7	24,8	26,6	27,9	28,8
Administración central	S.1311	19,9	17,4	16,7	15,0	14,8	15,1	15,0	15,1
Otras administraciones públicas	S.1312/4	7,0	7,2	8,1	8,7	10,0	11,5	13,0	13,7
Hogares e instituciones sin fines de lucro	S.14/5	166,3	162,3	153,1	162,5	164,9	173,0	185,6	182,3
RESTO DEL MUNDO	S.2	130,7	135,1	135,7	145,9	159,6	177,9	196,8	209,9
<b>SECTORES EMISORES</b>		766,9	772,5	752,5	796,3	844,3	933,2	1 017,3	1 066,4
<b>TOTAL ECONOMÍA</b>	S.1	661,3	663,8	646,0	686,1	727,9	803,8	880,1	927,4
Sociedades no financieras	S.11	269,8	278,7	264,9	285,0	302,2	328,1	366,2	379,1
Instituciones financieras	S.12	266,2	263,3	257,0	276,3	296,1	341,3	376,1	411,3
Instituciones financieras monetarias	S.121/2	205,3	203,8	198,7	210,9	221,5	253,4	271,8	298,6
Instituciones financieras no monetarias	S.123/5	60,9	59,6	58,3	65,5	74,6	87,9	104,3	112,7
Administraciones públicas	S.13	71,1	66,2	65,0	60,5	59,3	56,9	52,4	48,1
Administración central	S.1311	53,9	49,9	48,7	44,7	43,8	41,0	36,6	32,8
Otras administraciones públicas	S.1312/4	17,2	16,3	16,3	15,8	15,5	15,8	15,8	15,3
Hogares e instituciones sin fines de lucro	S.14/5	54,2	55,5	59,1	64,3	70,3	77,5	85,4	88,9
RESTO DEL MUNDO	S.2	105,6	108,7	106,5	110,2	116,3	129,4	137,2	139,1

Updating date of this information: 18/04/2008

#### 3.5 (Continued) Financial balance sheets Summary by instruments, holders and issuers

**3.5 (Continuación) Balances financieros  
Síntesis por instrumentos, tenedores y emisores**

% sobre el PIB

2006-I	2006-II	2006-III	2006-IV	2007-I	2007-II	2007-III	2007-IV	Code	
962,6	968,5	984,7	1 017,3	1 036,2	1 054,9	1 048,4	1 066,4		<b>INSTRUMENTS (FINANCIAL ASSETS = LIABILITIES):</b>
-	-	-	-	-	-	-	-	AF.1	Monetary gold and SDRs
216,0	219,6	221,3	228,1	233,1	239,9	240,2	250,8	AF.2	Currency and deposits
10,4	10,6	10,4	10,8	10,4	10,4	10,1	10,2	AF.21	Currency
49,3	51,5	51,5	52,8	50,4	52,0	49,8	49,3	AF.22	Transferable deposits
156,3	157,5	159,5	164,5	172,3	177,4	180,3	191,3	AF.29	Other deposits
148,3	147,1	151,0	154,8	160,1	164,0	164,1	165,4	AF.3	Securities other than shares
10,1	10,0	10,8	10,6	11,4	11,2	12,9	13,0	AF.331	Short-term
136,6	135,5	137,8	140,9	145,1	148,5	146,7	147,6	AF.332	Long-term
1,6	1,7	2,5	3,3	3,6	4,3	4,6	4,7	AF.34	Financial derivatives
204,6	210,6	214,9	221,6	225,6	232,1	233,9	237,3	AF.4	Loans
287,9	284,5	288,9	300,8	306,9	308,1	299,9	302,7	AF.5	Shares and other equity
201,4	198,5	201,6	213,4	220,1	221,8	215,5	220,0	AF.511/2	Shares
53,1	53,6	55,1	55,8	55,3	54,8	54,0	54,3	AF.513	Other equity
33,3	32,4	32,2	31,7	31,6	31,5	30,4	28,5	AF.52	Mutual funds shares
29,3	28,8	28,8	29,3	29,4	29,2	28,9	28,6	AF.6	Insurance technical reserves
12,0	11,8	11,8	11,9	11,8	11,7	11,6	11,4	AF.611	Life insurance reserves
10,7	10,5	10,6	11,1	10,9	11,0	10,8	10,9	AF.612	Pension fund reserves
6,6	6,5	6,5	6,4	6,6	6,5	6,5	6,3	AF.62	Prepay. of premiums & res. for outs. claims
76,7	77,8	79,7	82,7	81,1	81,6	81,4	81,6	AF.7	Other accounts receivable/payable
63,8	64,6	65,3	67,1	66,2	66,6	66,1	65,5	AF.71	Trade credits and advances
12,8	13,2	14,3	15,5	14,9	15,0	15,3	16,0	AF.79	Other accounts receivable/payable
962,6	968,5	984,7	1 017,3	1 036,2	1 054,9	1 048,4	1 066,4		<b>HOLDING SECTORS</b>
775,5	782,2	793,1	820,6	833,0	845,9	840,1	856,6	S.1	TOTAL ECONOMY
219,5	221,5	221,8	230,7	232,8	235,3	230,3	230,8	S.11	Non-financial corporations
351,2	357,0	364,8	376,4	384,7	396,5	399,1	414,7	S.12	Financial institutions
255,5	259,3	264,4	269,7	273,7	282,7	286,7	299,8	S.121/2	Monetary financial institutions
95,8	97,7	100,4	106,7	111,0	113,8	112,4	114,9	S.123/5	Non monetary financial institutions
26,4	26,4	27,8	27,9	28,7	28,6	29,3	28,8	S.13	General government
15,2	14,7	15,6	15,0	16,0	15,9	15,6	15,1	S.1311	Central government
11,3	11,7	12,2	13,0	12,7	12,8	13,7	13,7	S.1312/4	Other general government
178,3	177,4	178,7	185,6	186,9	185,5	181,4	182,3	S.14/5	Households and non-profit institutions
187,2	186,2	191,6	196,8	203,2	209,0	208,3	209,9	S.2	REST OF THE WORLD
962,6	968,5	984,7	1 017,3	1 036,2	1 054,9	1 048,4	1 066,4		<b>ISSUING SECTORS</b>
826,1	834,3	849,5	880,1	895,1	910,6	907,3	927,4	S.1	TOTAL ECONOMY
342,1	344,7	350,0	366,2	373,1	376,8	375,3	379,1	S.11	Non-financial corporations
350,9	354,9	363,7	376,1	384,8	396,0	395,5	411,3	S.12	Financial institutions
256,8	259,2	265,6	271,8	275,7	284,2	285,1	298,6	S.121/2	Monetary financial institutions
94,1	95,7	98,2	104,3	109,1	111,8	110,4	112,7	S.123/5	Non monetary financial institutions
53,8	52,5	52,4	52,4	50,7	49,5	48,0	48,1	S.13	General government
39,0	37,4	37,4	36,6	36,1	34,9	33,7	32,8	S.1311	Central government
14,8	15,1	15,0	15,8	14,5	14,6	14,2	15,3	S.1312/4	Other general government
79,4	82,3	83,3	85,4	86,5	88,3	88,5	88,9	S.14/5	Households and non-profit institutions
136,5	134,1	135,2	137,2	141,0	144,4	141,1	139,1	S.2	REST OF THE WORLD

% of GDP

**3. FINANCIAL ACCOUNTS**





4 ENTIDADES DE CRÉDITO  
(Información obtenida de los estados de supervisión)  
CREDIT INSTITUTIONS  
(Data from supervisory returns)

**4. ENTIDADES DE CRÉDITO**  
**Balance agregado según los estados de supervisión**

Datos referidos a Febrero de 2008

Conceptos del Capítulo 8  Conceptos del Capítulo 4	TOTAL CAPÍTULO 4/ TOTAL CHAPTER 4	Conciliación Capítulo 8 con Capítulo 4/ Reconcilia- tion of Chapter 8 with Chapter 4	TOTAL Capítulo 8 en concep- tos del Capítulo 4/ TOTAL Chapter 8 in terms of Chapter 4	DATOS DEL CAPÍTULO 8 / CHAPTER 8 DATA				
				TOTAL	PRÉSTAMOS Y CRÉDITOS / LOANS			NO RESID EN ESPAÑA/ NON RESIDENT
					RESIDENTES EN ESPAÑA/ DOMESTIC			
					IFM/ MFI	AAPP/ GG	OSR/ ORS	
	1	2=1-3	3=4+9+14+17	4=5a8	5	6	7	8
<b>1. Créditos . . . . .</b>	<b>2 319 821</b>	<b>280</b>	<b>2 319 541</b>	<b>2 319 541</b>	<b>202 255</b>	<b>42 816</b>	<b>1 775 151</b>	<b>299 319</b>
<b>Residentes en España . . . . .</b>	<b>2 020 556</b>	<b>335</b>	<b>2 020 222</b>	<b>2 020 222</b>	<b>202 255</b>	<b>42 816</b>	<b>1 775 151</b>	
Sistema crediticio . . . . .	202 391	135	202 255	202 255	202 255			
Administraciones Públicas . . . . .	42 899	83	42 816	42 816		42 816		
Otros sectores residentes . . . . .	1 775 266	116	1 775 151	1 775 151			1 775 151	
<b>Residentes en el exterior . . . . .</b>	<b>299 265</b>	<b>-54</b>	<b>299 319</b>	<b>299 319</b>				<b>299 319</b>
<b>2. Valores distintos de acciones . . . . .</b>	<b>274 841</b>	<b>-23</b>	<b>274 864</b>					
<b>Residentes en España . . . . .</b>	<b>186 800</b>	<b>1 644</b>	<b>185 155</b>					
Sistema crediticio . . . . .	34 859	-35	34 894					
Administraciones Públicas . . . . .	77 278	1 601	75 677					
Otros sectores residentes . . . . .	74 662	78	74 584					
<b>Residentes en el exterior . . . . .</b>	<b>88 041</b>	<b>-1 667</b>	<b>89 709</b>					
<b>3. Acciones y participaciones . . . . .</b>	<b>178 295</b>	<b>-0</b>	<b>178 295</b>					
<b>Residentes en España . . . . .</b>	<b>97 424</b>	<b>-0</b>	<b>97 425</b>					
Sistema crediticio . . . . .	16 439	-18	16 458					
Otros sectores residentes . . . . .	80 985	18	80 967					
<b>Residentes en el exterior . . . . .</b>	<b>80 870</b>		<b>80 870</b>					
<b>4. Operaciones no sectorizadas . . . . .</b>	<b>196 467</b>	<b>54</b>	<b>196 413</b>					
<b>TOTAL . . . . .</b>	<b>2 969 423</b>	<b>311</b>	<b>2 969 113</b>	<b>2 319 541</b>	<b>202 255</b>	<b>42 816</b>	<b>1 775 151</b>	<b>299 319</b>

February 2008 data

**4. Reconciliation between the credit institutions' balance sheets in chapters 4 and 8. Assets (\*)**

(\*) Véase nota al final del capítulo/See note at the end of the chapter

**4. Conciliación entre los balances de las Entidades de Crédito  
que se presentan en los capítulos 4 y 8 de este Boletín (\*)  
Activo**

Millones de euros

DATOS DEL CAPÍTULO 8 / CHAPTER 8 DATA					DATOS DEL CAPÍTULO 8/CHAPTER 8 DATA				Chapter 8 headings
VALORES DISTINTOS DE ACCIONES / SECURITIES OTHER THAN SHARES					ACCIONES Y PARTICIPACIONES / SHARES AND OTHER EQUITY			SIN SEC- TORIZAR/ UNCLASSI- FIED	
TOTAL	RESIDENTES EN ESPAÑA / DOMESTIC			NO RESIDEN- TES EN ESPAÑA/ NON RESIDENT	TOTAL	RESIDENTES EN ESPAÑA/ DOMESTIC	NO RESIDEN- TES EN ESPAÑA/ NON RESIDENT		
9	IFM/ MFI	AAPP/ GG	OSR/ ORS	13	14=15+16	15	16	17	
274 864	34 894	75 677	74 584	89 709					
185 155	34 894	75 677	74 584						
34 894	34 894								
75 677		75 677							
74 584			74 584						
89 709				89 709					
					178 295	16 458	161 837		
					97 425	16 458	80 967		
					16 458	16 458			
					80 967		80 967		
					80 870		80 870		
								196 413	
274 864	34 894	75 677	74 584	89 709	178 295	16 458	161 837	196 413	

**1. Loans**

**Domestic**  
Credit system  
General Government  
Other resident sectors

**Non resident**

**2. Securities other than shares**

**Domestic**  
Credit system  
General Government  
Other resident sectors

**Non resident**

**3. Shares and other equity**

**Domestic**  
Credit system  
Other resident sector

**Non resident**

**4. Unclassified**

**TOTAL**

Chapter 4 headings

EUR millions

**4. CREDIT INSTITUTIONS  
Aggregated balance sheets  
data from supervisory returns**

**4. ENTIDADES DE CRÉDITO**  
**Balance agregado según los estados de supervisión**

Datos referidos a Febrero de 2008

Conceptos del Capítulo 8  Conceptos del Capítulo 4	TOTAL CAPÍTULO 4/ TOTAL CHAPTER 4	Conciliación con Capítulo 4/ Reconcilia- tion with Chapter 4	TOTAL Capítulo 8 en concep- tos del ca- pitulo 4/ TOTAL Chapter 8 in terms of Chapter 4	DATOS DEL CAPÍTULO 8		
				TOTAL	DEPÓSITOS /	
					RESIDENTES EN ESPAÑA	
					TOTAL	IFM/ MFI
1	2=1-3	3=4+10+11	4=5 + 9	5=6 A 8	6	
<b>1. Depósitos . . . . .</b>	<b>2 127 655</b>	<b>-75</b>	<b>2 127 730</b>	<b>2 127 730</b>	<b>1 627 518</b>	<b>251 540</b>
<b>Residentes en España . . . . .</b>	<b>1 627 355</b>	<b>-163</b>	<b>1 627 518</b>	<b>1 627 518</b>	<b>1 627 518</b>	<b>251 540</b>
Sistema crediticio . . . . .	243 684	-24	243 707	243 707	243 707	243 707
Administraciones Públicas . . . . .	69 519	27	69 492	69 492	69 492	
Otros sectores residentes . . . . .	1 314 153	-167	1 314 319	1 314 319	1 314 319	7 833
<b>Residentes en el exterior . . . . .</b>	<b>500 299</b>	<b>88</b>	<b>500 212</b>	<b>500 212</b>		
<b>2. Valores distintos de acciones y participaciones . . . . .</b>	<b>423 862</b>	<b>116</b>	<b>423 746</b>			
<b>3. Operaciones no sectorizadas . . . . .</b>	<b>417 907</b>	<b>270</b>	<b>417 637</b>			
<b>TOTAL . . . . .</b>	<b>2 969 423</b>	<b>311</b>	<b>2 969 113</b>	<b>2 127 730</b>	<b>1 627 518</b>	<b>251 540</b>

February 2008 data

**4. Reconciliation between the credit institutions' balance sheets in chapters 4 and 8 (\*). Liabilities**

(\*). Véase nota al final del capítulo/See note at the end of the chapter

**4. Conciliación entre los balances de las Entidades de Crédito  
que se presentan en los capítulos 4 y 8 de este Boletín (\*)  
Pasivo**

*Millones de euros*

<i>/CHAPTER 8 DATA</i>			<i>DATOS DEL CAPÍTULO 8/CHAPTER 8 DATA</i>		Chapter 8 headings
<i>DEPOSITS</i>			<i>Sin sectorizar/Unclassified</i>		
<i>/ DOMESTIC</i>		<i>Residentes en el resto del mundo/ Rest of the world</i>	<i>Valores distintos de accs.y participac/ Securities other than shares</i>	<i>Resto/ Other</i>	Chapter 4 headings
<i>AAPP/ General Government</i>	<i>OSR/ ORS</i>				
7	8	9	10	11	
69 492	1 306 487	500 212			<b>1. Deposits</b>
69 492	1 306 487				<b>Domestic</b>
69 492	1 306 487				Credit system
					General Government
		500 212			Other resident sectors
			423 746		<b>Non resident</b>
					<b>2. Securities other than shares</b>
				417 637	<b>3. Unsectorised transactions</b>
69 492	1 306 487	500 212	423 746	417 637	<b>TOTAL</b>

*EUR millions*

**4. CREDIT INSTITUTIONS  
Aggregated balance sheets  
data from supervisory returns**

**4. ENTIDADES DE CRÉDITO**  
**A) Balance agregado según los estados de supervisión**

**4.A Activo=Pasivo de las entidades de crédito, por instituciones**

Millones de euros

	Total Entidades de crédito (a) 1=2+6+7	Bancos, Cajas de ahorros y Cooperativas de crédito				EFC (e) 6	ICO 7
		Total 2=3+4+5	Bancos (b) 3	Cajas de ahorros (c) 4	Cooperativas de crédito (d) 5		
<b>02</b>	1 352 406	1 288 178	727 609	510 141	50 427	38 398	25 830
<b>03</b>	1 514 635	1 447 344	825 331	565 908	56 105	39 840	27 451
<b>04</b>	1 727 212	1 655 263	943 152	647 041	65 070	46 011	25 938
<b>05</b>	R 2 149 656	2 067 500	1 168 506	816 814	82 180	55 601	26 555
<b>06</b>	2 517 114	2 420 500	1 315 181	1 007 195	98 123	63 867	32 747
<b>06 Oct</b>	2 431 486	2 339 595	1 279 112	967 226	93 258	58 281	33 610
<b>Nov</b>	2 475 027	2 382 549	1 304 600	982 739	95 210	59 678	32 801
<b>Dic</b>	2 517 114	2 420 500	1 315 181	1 007 195	98 123	63 867	32 747
<b>07 Ene</b>	2 516 227	2 421 503	1 311 080	1 012 823	97 600	62 032	32 692
<b>Feb</b>	2 550 822	2 454 978	1 328 086	1 028 781	98 111	62 154	33 690
<b>Mar</b>	2 602 035	2 503 191	1 351 064	1 051 264	100 863	64 374	34 470
<b>Abr</b>	2 625 567	2 524 944	1 356 351	1 067 523	101 071	64 944	35 679
<b>May</b>	2 667 866	2 563 775	1 379 551	1 082 617	101 607	64 699	39 392
<b>Jun</b>	2 744 092	2 642 124	1 421 999	1 116 183	103 943	60 380	41 588
<b>Jul</b>	2 758 208	2 654 116	1 422 418	1 126 525	105 173	61 556	42 537
<b>Ago</b>	2 760 518	2 656 159	1 423 267	1 126 600	106 292	61 567	42 792
<b>Sep</b>	2 830 476	2 724 613	1 477 304	1 140 942	106 367	62 270	43 592
<b>Oct</b>	2 878 876	2 771 352	1 517 261	1 147 730	106 361	63 100	44 424
<b>Nov</b>	2 926 619	2 820 143	1 544 844	1 166 476	108 823	64 622	41 854
<b>Dic</b>	2 946 793	2 836 830	1 554 584	1 171 481	110 765	69 609	40 354
<b>08 Ene</b>	2 922 007	2 812 150	1 536 360	1 165 617	110 173	66 808	43 048
<b>Feb</b>	P 2 969 423	2 858 315	1 579 589	1 168 455	110 271	67 244	43 864

Veáanse notas al final del capítulo

**4. ENTIDADES DE CRÉDITO**  
**A) Balance agregado según los estados de supervisión**

**4.1 Activo**

Millones de euros

	Total 1=2a11	Créditos				Valores distintos de acciones y participaciones		Acciones y participaciones		Activos no sectorizados		Promemoria Del cual	
		Residentes en España			Resto del mundo 5	Residentes en España (c) 6	Resto del mundo (c) 7	Residentes en España (c) 8	Resto del mundo 9	Efectivo 10	Otros (d) 11	Dudosos (e) 12	Morosos (f) 13
		EC 2	AAPP (a) 3	OSR (b) 4									
<b>02</b>	1 352 406	155 305	33 102	701 663	113 472	129 722	44 771	55 510	28 685	6 975	83 201	8 634	...
<b>03</b>	1 514 635	167 420	35 585	802 212	116 643	146 902	66 838	67 094	20 804	7 186	83 950	8 726	...
<b>04</b>	1 727 212	184 895	37 639	945 697	123 860	147 553	74 953	77 927	36 500	7 578	91 210	8 306	...
<b>05</b>	R 2 149 656	209 552	40 946	1 202 617	158 840	150 295	119 477	86 953	37 322	7 651	136 004	10 480	7 764
<b>06</b>	2 517 114	224 052	41 278	1 508 626	208 267	134 694	85 055	103 700	48 189	8 352	154 901	11 626	8 996
<b>06 Oct</b>	2 431 486	215 979	38 331	1 445 198	208 241	131 937	84 914	104 806	45 246	7 283	149 550	11 884	...
<b>Nov</b>	2 475 027	217 704	38 821	1 476 672	213 045	133 362	85 321	103 256	47 590	7 396	151 860	11 768	...
<b>Dic</b>	2 517 114	224 052	41 278	1 508 626	208 267	134 694	85 055	103 700	48 189	8 352	154 901	11 626	8 996
<b>07 Ene</b>	2 516 227	209 103	40 231	1 524 983	212 376	133 407	86 222	105 529	49 302	7 333	147 740	12 282	...
<b>Feb</b>	2 550 822	214 135	40 895	1 539 176	222 774	131 475	86 811	101 182	50 211	7 036	157 129	12 539	...
<b>Mar</b>	2 602 035	199 573	40 990	1 569 169	242 534	143 624	87 805	103 965	51 450	7 164	155 761	12 558	9 715
<b>Abr</b>	2 625 567	210 516	41 595	1 593 191	227 753	142 015	85 222	105 145	52 965	7 430	159 734	12 842	...
<b>May</b>	2 667 866	205 561	42 054	1 615 330	231 012	149 804	86 571	107 777	55 205	7 340	167 213	13 230	...
<b>Jun</b>	2 744 092	216 203	42 613	1 652 351	241 643	151 508	86 780	109 469	55 904	7 344	180 277	13 379	10 664
<b>Jul</b>	2 758 208	209 458	41 530	1 678 546	246 591	150 135	84 186	108 569	55 199	7 586	176 409	14 087	...
<b>Ago</b>	2 760 518	201 051	40 563	1 685 143	252 552	153 816	85 274	105 489	55 828	7 269	173 532	14 941	...
<b>Sep</b>	2 830 476	218 676	41 022	1 706 126	261 152	165 006	84 000	102 770	63 615	7 160	180 950	15 267	12 517
<b>Oct</b>	2 878 876	212 962	40 733	1 725 475	259 772	175 031	83 934	105 189	81 557	7 624	186 598	16 351	...
<b>Nov</b>	2 926 619	213 230	40 880	1 747 530	275 828	183 909	82 395	103 436	82 030	7 295	190 085	16 858	...
<b>Dic</b>	2 946 793	246 418	42 841	1 760 213	254 491	187 027	80 882	101 811	81 806	8 542	182 762	17 147	14 063
<b>08 Ene</b>	2 922 007	199 731	41 533	1 766 614	289 198	182 592	74 952	99 739	80 995	7 643	179 011	19 094	...
<b>Feb</b>	P 2 969 423	202 391	42 899	1 775 266	299 265	186 800	88 041	97 424	80 870	7 131	189 336	20 711	...

Veáanse notas al final del capítulo

#### 4. ENTIDADES DE CRÉDITO

#### 4.2 Pasivo

##### A) Balance agregado según los estados de supervisión

Millones de euros

	Total	Depósitos					Pasivos no sectorizados			
		Total	Residentes en España			Resto del mundo	Valores distintos de acciones y particip.	Capital y reservas (c)	Pasivos de Obra Benéfica-Social (d)	Periodificación y otros pasivos (d)
			EC	AAPP (a)	OSR (b)					
<b>02</b>	1 352 406	1 080 755	171 027	40 016	594 800	274 912	79 516	114 665	1 738	75 733
<b>03</b>	1 514 635	1 192 661	193 675	35 255	643 804	319 928	120 331	122 480	1 844	77 319
<b>04</b>	1 727 212	1 307 745	199 366	42 334	737 705	328 339	180 687	147 481	1 918	89 382
<b>05</b>	R 2 149 656	1 592 917	226 857	55 303	927 350	383 406	257 896	166 575	2 245	130 023
<b>06</b>	2 517 114	1 819 699	228 281	66 715	1 144 144	380 560	352 634	180 970	2 529	161 283
<b>06 Oct</b>	2 431 486	1 754 228	223 863	72 547	1 076 076	381 742	344 491	174 469	2 823	155 476
<b>Nov</b>	2 475 027	1 782 880	226 153	78 598	1 098 888	379 241	350 056	179 977	2 711	159 404
<b>Dic</b>	2 517 114	1 819 699	228 281	66 715	1 144 144	380 560	352 634	180 970	2 529	161 283
<b>07 Ene</b>	2 516 227	1 801 387	214 138	66 778	1 139 975	380 496	360 419	179 668	2 467	172 285
<b>Feb</b>	2 550 822	1 825 307	214 411	73 399	1 151 958	385 538	372 923	183 138	2 400	167 055
<b>Mar</b>	2 602 035	1 871 526	210 617	72 857	1 193 493	394 560	379 302	182 331	2 783	166 092
<b>Abr</b>	2 625 567	1 877 034	218 532	74 966	1 196 874	386 661	387 027	183 218	2 876	175 411
<b>May</b>	2 667 866	1 899 730	220 728	70 578	1 214 161	394 263	398 410	181 741	3 019	184 968
<b>Jun</b>	2 744 092	1 949 606	227 995	69 270	1 248 659	403 682	407 359	183 117	3 650	200 359
<b>Jul</b>	2 758 208	1 943 071	218 176	69 349	1 246 664	408 882	415 403	187 149	3 540	209 045
<b>Ago</b>	2 760 518	1 948 508	216 024	72 903	1 249 319	410 261	427 498	190 192	3 451	190 870
<b>Sep</b>	2 830 476	2 003 542	243 469	79 377	1 262 652	418 043	429 968	192 954	3 369	200 643
<b>Oct</b>	2 878 876	2 035 093	244 643	80 032	1 271 998	438 420	428 208	203 393	3 238	208 945
<b>Nov</b>	2 926 619	2 076 591	249 667	85 696	1 289 982	451 245	425 972	206 009	3 174	214 873
<b>Dic</b>	2 946 793	2 108 099	279 953	75 220	1 311 231	441 694	426 416	206 278	2 994	203 007
<b>08 Ene</b>	P 2 922 007	2 077 979	237 503	61 937	1 308 414	470 125	424 586	211 187	2 918	205 336
<b>Feb</b>	2 969 423	2 127 655	243 684	69 519	1 314 153	500 299	423 862	211 738	2 807	203 363

Veáanse notas al final del capítulo

#### 4. ENTIDADES DE CRÉDITO

#### 4.3 Crédito.

##### A) Balance agregado según los estados de supervisión

##### Otros sectores residentes.

Millones de euros

	Total (a)	Del cual:		Crédito comercial	Deudores con garant. real	Del cual:			Deudores a la vista	Arrendamiento financiero	Dudosos (c)	Crédito asumido por el Estado		
		A tipo variable	En moneda extranjera			Deudores con garant. hipotecaria	Otros deudores a plazo							
							Total	Adquis. tempor. activos					Activos financ. híbridos (b)	
														12
<b>02</b>	701 663	422 775	9 842	50 434	363 962	354 365	238 193	4 481	4 993	19 372	22 033	7 668	-	
<b>03</b>	802 212	493 668	7 912	55 531	442 125	430 885	250 899	5 301	5 464	20 923	25 069	7 666	-	
<b>04</b>	945 697	602 618	7 179	60 249	544 918	531 746	280 811	8 858	5 377	22 955	29 282	7 484	-	
<b>05</b>	R 1 202 617	789 263	8 669	75 361	729 287	709 682	325 290	3 683	5 449	28 057	34 990	9 631	-	
<b>06</b>	1 508 626	1 016 519	11 440	85 376	922 976	883 841	414 589	3 524	7 317	34 113	40 713	10 859	-	
<b>06 Oct</b>	1 445 198	974 632	12 079	76 955	883 040	854 319	404 750	3 976	6 881	30 722	38 666	11 064	-	
<b>Nov</b>	1 476 672	995 485	11 668	79 464	900 055	869 279	411 962	3 818	6 748	35 329	38 882	10 980	-	
<b>Dic</b>	1 508 626	1 016 519	11 440	85 376	922 976	883 841	414 589	3 524	7 317	34 113	40 713	10 859	-	
<b>07 Ene</b>	1 524 983	1 028 814	12 059	82 758	934 060	894 626	422 823	3 831	8 260	33 661	40 206	11 476	-	
<b>Feb</b>	1 539 176	1 045 475	10 952	82 915	947 559	907 106	423 982	3 920	8 117	32 714	40 263	11 743	-	
<b>Mar</b>	1 569 169	1 067 713	10 573	81 424	967 512	925 067	434 695	4 197	8 286	31 648	42 103	11 786	-	
<b>Abr</b>	1 593 191	1 083 676	10 566	82 758	978 942	935 966	442 963	3 751	8 298	34 181	42 294	12 054	-	
<b>May</b>	1 615 330	1 103 678	15 575	82 964	994 586	949 586	450 689	3 712	9 012	32 512	42 166	12 413	-	
<b>Jun</b>	1 652 351	1 123 441	17 000	87 458	1 007 909	961 799	460 894	5 984	9 707	39 437	44 101	12 551	-	
<b>Jul</b>	1 678 546	1 146 633	18 267	87 838	1 023 921	975 621	473 479	3 241	10 156	35 238	44 825	13 245	-	
<b>Ago</b>	1 685 143	1 151 376	17 809	87 622	1 031 487	980 880	474 703	4 869	10 201	32 645	44 614	14 073	-	
<b>Sep</b>	1 706 126	1 169 277	17 053	87 875	1 038 621	990 042	484 708	7 513	10 213	35 586	45 006	14 330	-	
<b>Oct</b>	1 725 475	1 173 843	17 456	86 208	1 049 033	1 000 187	493 172	6 087	10 202	36 357	45 306	15 400	-	
<b>Nov</b>	1 747 530	1 191 398	17 482	87 921	1 058 634	1 009 386	497 344	5 746	10 406	42 110	45 615	15 906	-	
<b>Dic</b>	1 760 213	1 197 991	15 910	90 842	1 068 373	1 018 785	497 883	6 537	10 438	40 572	46 293	16 251	-	
<b>08 Ene</b>	P 1 766 614	1 208 001	17 238	88 657	1 071 400	1 023 213	501 293	3 826	10 796	40 963	46 050	18 252	-	
<b>Feb</b>	1 775 266	1 217 552	17 466	87 442	1 078 310	1 030 544	502 844	4 768	11 012	40 369	46 369	19 932	-	

Veáanse notas al final del capítulo

4. ENTIDADES DE CRÉDITO

4.4 Activo. Valores

A) Balance agregado según los estados de supervisión

Millones de euros

	Valores distintos de acciones y participaciones										Acciones y participaciones					
	Total	Residentes en España						Resto del mundo				Total	Residentes España			RM
		Total	EC	AAPP			OSR	Neto	Total	Posic. cortas (a)	Total		EC	OSR		
				Neto	Total	Posic. cortas (a)										
1=2+8	2=3+4+7	3	4=5-6	5	6	7	8=9-10	9	10	11= =12+15	12= 13+14	13	14	15		
02	174 493	129 722	5 635	104 859	104 859	...	19 229	44 771	44 771	...	84 195	55 510	7 573	47 937	28 685	
03	213 740	146 902	7 848	114 025	114 025	...	25 029	66 838	66 838	...	87 898	67 094	9 408	57 686	20 804	
04	221 906	147 553	16 942	95 752	95 752	...	34 859	74 353	74 353	...	114 427	77 927	11 143	66 785	36 500	
05	269 772	150 295	22 599	86 188	95 283	9 095	41 508	119 477	121 673	2 196	124 274	86 953	13 418	73 535	37 322	
06	219 749	134 694	24 907	70 477	76 439	5 962	39 309	85 055	87 146	2 091	151 889	103 700	16 268	87 432	48 189	
06 Oct	216 850	131 937	24 691	68 964	74 962	5 998	38 281	84 914	87 252	2 338	150 052	104 806	16 011	88 795	45 246	
Nov	218 683	133 362	25 258	70 346	76 573	6 227	37 758	85 321	87 641	2 320	150 846	103 256	16 387	86 869	47 590	
Dic	219 749	134 694	24 907	70 477	76 439	5 962	39 309	85 055	87 146	2 091	151 889	103 700	16 268	87 432	48 189	
07 Ene	219 629	133 407	23 683	71 285	76 992	5 707	38 439	86 222	88 788	2 566	154 831	105 529	18 151	87 378	49 302	
Feb	218 286	131 475	25 088	70 309	75 715	5 407	36 079	86 811	89 218	2 408	151 393	101 182	17 129	84 053	50 211	
Mar	231 428	143 624	24 608	70 010	75 608	5 599	49 005	87 805	90 623	2 818	155 416	103 965	15 960	88 005	51 450	
Abr	227 236	142 015	25 445	67 522	73 392	5 870	49 048	85 222	88 804	3 582	158 111	105 145	17 216	87 929	52 965	
May	236 375	149 804	28 571	70 718	76 661	5 943	50 515	86 571	90 717	4 146	162 981	107 777	16 205	91 572	55 205	
Jun	238 288	151 508	28 309	72 054	77 383	5 330	51 145	86 780	90 641	3 861	165 373	109 469	15 798	93 670	55 904	
Jul	234 320	150 135	28 322	69 425	74 578	5 153	52 388	84 186	87 664	3 478	163 768	108 569	17 712	90 857	55 199	
Ago	239 090	153 816	32 328	68 947	73 827	4 880	52 541	85 274	87 995	2 720	161 317	105 489	15 783	89 707	55 828	
Sep	249 006	165 006	35 484	73 029	77 029	4 000	56 493	84 000	85 963	1 963	166 386	102 770	14 805	87 965	63 615	
Oct	258 965	175 031	38 278	71 638	74 564	2 926	65 115	83 934	86 892	2 957	186 746	105 189	16 908	88 281	81 557	
Nov	266 303	183 909	39 601	74 760	77 923	3 163	69 548	82 395	85 126	2 731	185 467	103 436	16 250	87 186	82 030	
Dic	267 909	187 027	37 157	76 496	79 423	2 927	73 374	80 882	83 250	2 369	183 617	101 811	16 015	85 796	81 806	
08 Ene	257 543	182 592	35 168	75 769	78 738	2 968	71 655	74 952	76 931	1 979	180 734	99 739	18 304	81 435	80 995	
Feb	274 841	186 800	34 859	77 278	78 920	1 642	74 662	88 041	91 332	3 291	178 295	97 424	16 439	80 985	80 870	

Veáanse notas al final del capítulo

4. ENTIDADES DE CRÉDITO

4.5 Pasivo. Otros sectores residentes.

A) Balance agregado según los estados de supervisión

Millones de euros

	Del cual:		Depósitos					Pasivos por transferencias de activos (b)	Pasivos financieros híbridos (c)	Cesión temporal de activos	Depósitos subordinados (d)	Otros pasivos	Promemoria: Depósitos distribuidos por provincias (e)
	Total (a)	En moneda extranjera	En euros				En moneda extranjera						
			Total	A la vista	De ahorro	A plazo							
+12 9+10+11 1=3+7+8+	2	3=4 a 6	4	5	6	7	8	9	10	11	12	13	
02	594 800	3 861	496 771	155 341	128 037	213 393	3 503	...	93 445	975	106	592 857	
03	643 804	4 157	547 376	170 185	145 037	232 154	4 099	...	89 618	2 496	214	639 809	
04	737 705	5 703	623 749	188 027	157 902	277 819	5 589	...	95 448	12 404	516	723 300	
05	927 350	15 639	732 471	223 587	173 718	335 166	14 672	59 290	18 104	84 404	18 409	-	784 213
06	1 144 144	32 717	884 995	261 928	186 408	436 659	29 208	96 179	23 519	83 851	26 392	-	929 017
06 Oct	1 076 076	29 526	840 053	236 290	179 573	424 191	26 340	79 045	22 964	82 168	25 506	-	...
Nov	1 098 888	29 886	854 027	240 610	180 255	433 162	26 390	87 085	23 255	81 967	26 163	-	...
Dic	1 144 144	32 717	884 995	261 928	186 408	436 659	29 208	96 179	23 519	83 851	26 392	-	929 017
07 Ene	1 139 975	34 774	878 454	246 847	179 320	452 287	30 314	98 216	23 655	82 094	27 242	-	...
Feb	1 151 958	36 779	888 309	248 808	177 759	461 742	32 420	98 196	24 550	80 941	27 541	-	...
Mar	1 193 493	40 694	914 867	257 677	179 386	477 805	35 739	106 083	25 039	81 593	30 171	-	956 658
Abr	1 196 874	40 549	913 286	249 523	177 024	486 739	35 219	108 305	25 086	82 928	32 050	-	...
May	1 214 161	41 084	929 680	257 828	178 064	493 788	35 724	107 944	25 537	82 540	32 736	-	...
Jun	1 248 659	41 182	953 631	263 741	186 362	503 528	35 845	116 952	25 786	83 628	32 816	-	992 115
Jul	1 246 664	45 560	943 184	253 396	182 526	507 262	39 280	123 033	27 141	80 061	33 965	-	...
Ago	1 249 319	45 328	942 101	245 786	179 986	516 329	39 067	120 252	27 049	86 901	33 949	-	...
Sep	1 262 652	43 864	960 055	258 285	179 998	521 772	37 790	117 053	28 035	85 966	33 753	-	1 002 191
Oct	1 271 998	45 550	963 071	246 810	174 228	542 033	37 051	117 445	27 866	82 016	44 549	-	...
Nov	1 289 982	44 761	982 374	248 147	175 742	558 485	36 455	116 995	28 234	81 566	44 358	-	...
Dic	1 311 231	43 844	999 858	258 643	179 395	561 820	35 644	116 575	29 196	85 626	44 333	-	1 031 504
08 Ene	1 308 414	43 536	997 114	247 019	175 653	574 442	35 448	114 645	29 276	87 708	44 222	-	...
Feb	1 314 153	41 851	1 006 407	243 357	174 818	588 232	33 933	113 629	29 385	86 141	44 659	-	...

Veáanse notas al final del capítulo



4. ENTIDADES DE CRÉDITO

A) Balance agregado según los estados de supervisión

4.6 Otros activos no sectorizados

Millones de euros

	Activo Fijo							Activo OBS			Periodificación y otros activos							
	Total	Mobiliario	Inmuebles	Derechos s/bienes de arren. financieros	Activos cedidos en arrendamiento operativo	Activos no corrientes en venta	Activo intangible	Total	Inmuebles	Mobiliario e instalaciones	Total	Periodificación			Otros activos (a)			
												Total	Devenido de productos	Otros		Total	Devenido de productos	Otros
1	2	3	4	5	6	7	8=9+10	9	10	11=12+15	12=13+	13	14	15				
02	19 270	6 589	11 192	547	...	-	942	1 179	941	238	62 753	22 657	14 576	8 080	40 096			
03	18 716	6 341	10 995	479	...	-	901	1 273	1 026	247	63 961	20 088	11 200	8 888	43 873			
04	18 714	6 205	11 161	468	...	-	880	1 336	1 080	256	71 160	21 481	12 631	8 849	49 680			
05	R 25 006	5 833	16 907	588	674	481	523	1 386	1 105	281	109 612	8 236	5 357	2 879	101 376			
06	27 294	6 241	17 902	556	804	501	1 290	1 474	1 167	307	126 133	11 031	8 454	2 578	115 102			
06 Oct	26 070	6 019	17 571	575	773	497	636	1 393	1 116	277	122 088	11 404	8 288	3 116	110 683			
Nov	26 352	6 065	17 754	573	787	505	668	1 398	1 115	283	124 110	12 439	9 045	3 394	111 671			
Dic	27 294	6 241	17 902	556	804	501	1 290	1 474	1 167	307	126 133	11 031	8 454	2 578	115 102			
07 Ene	27 328	6 240	17 940	555	814	512	1 265	1 472	1 165	308	118 940	10 801	8 373	2 428	108 139			
Feb	27 467	6 276	18 026	542	828	526	1 269	1 472	1 165	308	128 190	11 993	9 238	2 755	116 197			
Mar	27 627	6 309	18 109	540	843	548	1 279	1 470	1 166	304	126 663	12 580	9 330	3 251	114 083			
Abr	27 932	6 337	18 233	542	899	565	1 357	1 469	1 164	305	130 333	12 249	9 334	2 915	118 084			
May	28 216	6 395	18 439	544	898	571	1 369	1 476	1 169	307	137 520	13 378	10 320	3 057	124 143			
Jun	28 315	6 367	18 451	549	942	621	1 385	1 475	1 170	306	150 486	13 202	10 136	3 066	137 285			
Jul	28 562	6 427	18 595	548	961	634	1 397	1 492	1 187	305	146 355	12 497	9 773	2 724	133 858			
Ago	28 783	6 467	18 682	545	1 035	646	1 408	1 498	1 191	307	143 252	14 514	11 446	3 068	128 738			
Sep	28 780	6 512	18 733	552	958	622	1 403	1 501	1 191	310	150 669	15 104	11 713	3 391	135 565			
Oct	28 949	6 572	18 789	553	976	651	1 408	1 502	1 191	312	156 147	14 885	11 508	3 377	141 262			
Nov	28 398	6 578	18 160	548	988	680	1 443	1 582	1 181	401	160 106	16 207	12 534	3 673	143 898			
Dic	29 021	6 787	18 338	540	910	825	1 621	1 679	1 245	434	152 062	14 017	11 524	2 493	138 045			
08 Ene	29 145	6 810	18 383	537	923	870	1 621	1 681	1 248	433	148 185	13 484	11 223	2 261	134 701			
Feb	P 29 395	6 873	18 494	536	928	935	1 630	1 680	1 247	433	158 261	15 256	12 318	2 938	143 005			

Veáanse notas al final de capítulo

4. ENTIDADES DE CRÉDITO

A) Balance agregado según los estados de supervisión

4.7 Capital y reservas

Millones de euros

	Patrimonio neto							Ajustes de valoración A.y P. financieros	Correcciones de valor por deterioro activos (c)			
	Total	Total	Fondos propios				Ajustes valoración (a)		Total	Del cual:		
			Total	Capital y fondo dotación	Reservas	Beneficios netos				Otras cuentas	Total para créditos (d)	Específica para créditos (e)
1=2+9+	2=3+8	3=4a7	4	5	6	7	8	9	10	11	12	
02	114 665	86 977	86 977	13 469	63 983	9 524	...	...	...	27 688	16 714	3 844
03	122 480	90 437	90 437	13 597	67 474	9 367	...	...	...	32 043	20 221	3 998
04	147 481	111 688	111 688	14 406	86 484	10 797	...	...	...	35 793	24 108	4 084
05	R 166 575	130 561	122 830	15 661	96 980	13 987	-3 799	7 731	10 127	25 888	24 609	4 542
06	180 970	148 787	137 606	15 930	106 311	19 694	-4 329	11 181	1 184	30 999	29 565	4 734
06 Oct	174 469	140 019	129 480	15 817	103 387	13 127	-2 851	10 538	4 240	30 211	28 807	...
Nov	179 977	144 302	133 516	16 010	106 279	14 247	-3 020	10 785	5 104	30 571	29 173	...
Dic	180 970	148 787	137 606	15 930	106 311	19 694	-4 329	11 181	1 184	30 999	29 565	4 734
07 Ene	179 668	148 914	137 266	15 957	125 032	1 716	-5 438	11 648	-503	31 257	29 832	...
Feb	183 138	150 057	139 149	16 074	124 709	3 519	-5 154	10 908	1 616	31 464	30 040	...
Mar	182 331	151 020	139 450	16 130	121 879	5 576	-4 135	11 570	-498	31 809	30 365	4 862
Abr	183 218	152 996	141 130	16 443	121 250	7 577	-4 139	11 865	-2 041	32 263	30 863	...
May	181 741	154 977	141 962	16 573	120 813	8 779	-4 204	13 015	-6 041	32 805	31 356	...
Jun	183 117	158 553	146 517	16 639	116 247	15 183	-1 553	12 037	-8 907	33 471	31 975	5 289
Jul	187 149	160 001	147 676	16 754	116 259	16 620	-1 958	12 325	-6 801	33 950	32 458	...
Ago	190 192	161 149	149 195	16 779	116 580	17 930	-2 094	11 954	-5 024	34 067	32 553	...
Sep	192 954	164 328	152 259	17 035	119 586	19 665	-4 026	12 068	-5 683	34 310	32 743	5 505
Oct	203 393	172 604	160 559	17 184	119 636	20 839	-2 900	12 045	-4 255	35 044	33 458	...
Nov	206 009	174 673	162 932	17 187	119 636	23 444	2 665	11 741	-4 066	35 402	33 784	...
Dic	206 278	174 922	164 932	17 745	119 811	25 677	1 698	9 990	-6 214	37 571	34 872	6 372
08 Ene	211 187	173 866	165 422	18 068	143 727	1 745	1 882	8 444	-854	38 175	35 476	...
Feb	P 211 738	172 920	164 955	18 329	143 331	2 733	561	7 966	103	38 714	36 022	...

Veáanse notas al final del capítulo

**4. ENTIDADES DE CRÉDITO**  
**A) Balance agregado según los estados de supervisión**

**4.8 Pasivos no sectorizados**

Millones de euros

	Pasivo OBS				Resto de pasivos								
	Total	Fondo dotación	Reservas	Otros pasivos	Total	Fondos de provisión				Periodificación			Otros pasivos (a)
						Total	Pensiones	Impuestos	Otros	Total	Interes no vdos	Otras period.	
1	2	3	4	5	6	7	8	9	10	11	12	13	
<b>02</b>	1 738	1 350	129	259	75 733	19 111	12 710	271	6 130	20 566	14 352	6 214	36 056
<b>03</b>	1 844	1 440	130	274	77 319	20 316	13 386	301	6 630	16 856	10 600	6 256	40 146
<b>04</b>	1 918	1 507	129	281	89 382	22 046	14 436	311	7 299	19 768	12 338	7 431	47 568
<b>05</b>	R 2 245	1 829	124	292	130 023	26 776	20 487	456	5 833	17 333	11 337	5 997	85 913
<b>06</b>	2 529	2 020	122	387	161 283	28 101	21 776	488	5 837	22 643	16 116	6 527	110 539
<b>06 Oct</b>	2 823	2 451	122	250	155 476	27 010	20 159	501	6 351	25 057	15 775	9 282	103 408
<b>Nov</b>	2 711	2 346	122	243	159 404	27 268	20 329	492	6 448	26 057	16 637	9 420	106 078
<b>Dic</b>	2 529	2 020	122	387	161 283	28 101	21 776	488	5 837	22 643	16 116	6 527	110 539
<b>07 Ene</b>	2 467	2 001	100	366	172 285	27 969	21 466	483	6 020	22 632	15 944	6 688	121 685
<b>Feb</b>	2 400	1 952	100	348	167 055	27 909	21 421	484	6 004	23 192	16 611	6 581	115 953
<b>Mar</b>	2 783	2 355	100	328	166 092	27 892	21 392	484	6 016	22 589	15 997	6 593	115 611
<b>Abr</b>	2 876	2 455	100	322	175 411	28 107	21 359	481	6 267	23 550	16 431	7 119	123 755
<b>May</b>	3 019	2 606	100	313	184 968	27 915	21 219	477	6 219	25 667	18 092	7 575	131 386
<b>Jun</b>	3 650	3 194	100	356	200 359	28 849	21 127	490	7 232	25 235	17 453	7 782	146 275
<b>Jul</b>	3 540	3 089	105	346	209 045	28 938	20 905	417	7 617	25 999	18 030	7 969	154 108
<b>Ago</b>	3 451	3 002	105	343	190 870	28 952	20 856	418	7 678	29 614	20 569	9 046	132 303
<b>Sep</b>	3 369	2 938	105	326	200 643	28 958	20 813	415	7 730	30 315	20 955	9 360	141 370
<b>Oct</b>	3 238	2 816	105	318	208 945	31 293	20 739	416	10 138	30 988	20 845	10 143	146 664
<b>Nov</b>	3 174	2 759	105	310	214 873	31 385	20 687	421	10 277	33 755	22 429	11 326	149 733
<b>Dic</b>	2 994	2 360	120	514	203 007	28 897	20 616	420	7 860	28 630	21 577	7 054	145 480
<b>08 Ene</b>	P 2 918	2 302	120	496	205 336	28 656	20 329	409	7 918	28 236	20 860	7 376	148 444
<b>Feb</b>	2 807	2 215	120	472	203 363	28 588	20 239	411	7 938	28 590	21 791	6 799	146 185

Veáanse notas al final del capítulo

**4. ENTIDADES DE CRÉDITO**  
**A) Balance agregado según los estados de supervisión**

**4.9 Otros activos y pasivos**

Millones de euros

	Activos							Pasivos						
	Total	Derivados			Contratos de seguros vinculados a pensiones (c)	Activos fiscales (d)	Resto de activos	Total	Derivados			Cuentas de recaudación (g)	Pasivos fiscales (h)	Resto de pasivos
		Total	Negociación (a)	Cobertura (b)					Total	Negociación (e)	Cobertura (f)			
1	2	3	4	5	6	7	8	9	10	11	12	13	14	
<b>02</b>	40 096	...	...	...	3 615	10 652	25 828	36 056	...	...	...	9 080	646	26 330
<b>03</b>	43 873	...	...	...	3 552	10 557	29 765	40 146	...	...	...	7 832	595	31 719
<b>04</b>	49 680	...	...	...	3 496	12 156	34 028	47 568	...	...	...	8 421	662	38 485
<b>05</b>	R 101 376	54 256	34 851	19 405	9 854	17 114	20 152	85 913	47 122	36 386	10 737	7 354	8 536	22 904
<b>06</b>	115 102	57 973	43 502	14 471	10 252	16 549	30 328	110 539	64 210	46 766	17 444	7 447	9 372	29 512
<b>06 Oct</b>	110 683	57 570	42 610	14 960	9 966	19 549	23 597	103 408	58 649	44 898	13 751	8 404	10 386	25 963
<b>Nov</b>	111 671	59 052	43 174	15 878	10 017	19 459	23 144	106 078	60 770	46 507	14 264	7 812	10 634	26 862
<b>Dic</b>	115 102	57 973	43 502	14 471	10 252	16 549	30 328	110 539	64 210	46 766	17 444	7 447	9 372	29 512
<b>07 Ene</b>	108 139	57 179	43 367	13 812	10 238	16 378	24 344	121 685	64 053	46 192	17 861	19 514	9 493	28 619
<b>Feb</b>	116 197	63 950	48 026	15 924	10 243	16 458	25 546	115 953	69 141	50 746	18 396	8 321	9 256	28 974
<b>Mar</b>	114 083	60 638	45 092	15 546	10 246	16 594	26 605	115 611	68 665	47 968	20 697	7 916	9 880	29 147
<b>Abr</b>	118 084	62 768	47 384	15 384	10 253	17 694	27 370	123 755	73 605	51 361	22 245	8 912	10 036	31 251
<b>May</b>	124 143	70 871	55 450	15 421	10 156	17 881	25 235	131 386	84 747	58 721	26 025	8 844	10 737	27 079
<b>Jun</b>	137 285	72 151	56 141	16 010	10 139	18 108	36 887	146 275	89 455	59 337	30 118	11 293	10 800	34 718
<b>Jul</b>	133 858	74 629	58 405	16 224	10 139	17 505	31 584	154 108	89 392	61 123	28 269	23 980	9 860	30 879
<b>Ago</b>	128 738	74 926	58 206	16 720	10 129	17 331	26 353	132 303	87 160	60 744	26 416	8 953	9 970	26 244
<b>Sep</b>	135 565	75 556	59 089	16 467	10 117	17 229	32 664	141 370	91 080	63 836	27 245	8 525	10 221	31 530
<b>Oct</b>	141 262	80 993	64 027	16 966	10 109	19 254	30 906	146 664	96 691	69 811	26 880	8 650	10 284	30 985
<b>Nov</b>	143 898	84 008	66 623	17 385	10 096	19 292	30 503	149 733	100 811	73 382	27 429	8 773	10 344	29 746
<b>Dic</b>	138 045	77 592	63 990	13 603	9 965	18 934	31 553	145 480	94 883	69 485	25 398	7 904	9 314	33 362
<b>08 Ene</b>	P 134 701	79 733	63 582	16 151	9 942	18 700	26 326	148 444	90 082	67 462	22 620	17 946	8 727	32 183
<b>Feb</b>	143 005	85 857	69 720	16 137	9 935	18 821	28 392	146 185	97 357	74 020	23 337	8 154	8 779	33 077

Veáanse notas al final del capítulo

**4. ENTIDADES DE CRÉDITO**  
**A) Balance agregado según los estados de supervisión**

**4.10 Correcciones de valor por deterioro de activos del crédito a otros sectores residentes**

Millones de euros

	Total (a)	Financiación a actividades productivas					Otras financiaciones a hogares e ISFLSH							
		Total	Agricultura, ganadería caza, silvicultura y pesca	Industria (excepto construcción)	Construcción	Servicios	Total	Adquisición de viviendas	Del cual:		Rehabilitación de viviendas	Consumo duradero	ISFLSH	Resto
									Con garantía hipotec.					
1	2	3	4	5	6	7	8	9	10	11	12	13		
<b>01</b>	3 766	2 426	134	844	308	1 140	1 340	271	246	25	299	34	711	
<b>02</b>	3 844	2 435	119	858	289	1 168	1 409	288	264	29	360	29	703	
<b>03</b>	3 998	2 533	126	814	298	1 295	1 464	275	248	30	397	25	737	
<b>04</b>	4 084	2 500	119	750	403	1 228	1 584	264	237	33	419	28	839	
<b>05</b>	R 4 542	2 758	145	794	453	1 366	1 784	311	288	49	460	33	932	
<b>04 //</b>	3 957	2 432	117	716	403	1 196	1 525	249	221	32	412	26	807	
<b>04 ///</b>	3 939	2 422	118	745	386	1 172	1 517	261	234	32	410	27	786	
<b>04 IV</b>	4 084	2 500	119	750	403	1 228	1 584	264	237	33	419	28	839	
<b>05 /</b>	4 110	2 498	116	771	409	1 202	1 611	260	229	38	435	29	849	
<b>05 //</b>	R 4 293	2 605	127	791	431	1 256	1 688	271	247	49	457	30	880	
<b>05 ///</b>	4 365	2 680	148	795	441	1 294	1 685	258	237	42	475	27	883	
<b>05 IV</b>	4 542	2 758	145	794	453	1 366	1 784	311	288	49	460	33	932	
<b>06 /</b>	4 623	2 735	152	784	430	1 370	1 888	338	316	50	482	35	983	
<b>06 //</b>	4 707	2 779	150	812	450	1 367	1 928	356	330	51	545	34	941	
<b>06 ///</b>	4 813	2 786	164	821	451	1 349	2 027	409	386	54	560	33	971	
<b>06 IV</b>	4 734	2 682	156	882	319	1 326	2 051	393	368	53	562	30	1 013	
<b>07 /</b>	4 862	2 591	150	806	316	1 318	2 271	515	489	55	589	34	1 078	
<b>07 //</b>	5 289	2 694	135	743	375	1 441	2 595	681	629	62	612	34	1 206	
<b>07 ///</b>	5 505	2 783	154	749	401	1 479	2 722	740	709	66	692	34	1 190	
<b>07 IV</b>	6 372	3 279	156	698	528	1 898	3 093	900	866	66	734	32	1 362	

Veáanse notas al final del capítulo

**4. ENTIDADES DE CRÉDITO**  
**B) Detalles del crédito y los depósitos de las entidades de crédito**

**4.11 Crédito por grupos de entidades a las AAPP residentes**

Millones de euros

	Total Entidades de crédito (a)	Bancos, Cajas de ahorros y Cooperativas de crédito				EFC	ICO
		Total	Bancos	Cajas de ahorros	Cooperativas de crédito		
<b>02</b>	33 102	30 910	18 802	11 589	519	1 256	936
<b>03</b>	35 585	32 472	19 871	12 052	549	2 245	867
<b>04</b>	37 639	33 858	20 696	12 611	552	2 695	1 085
<b>05</b>	R 40 946	37 166	23 136	13 485	545	2 454	1 326
<b>06</b>	41 278	37 981	23 696	13 738	547	2 069	1 228
<b>06 Oct</b>	38 331	35 498	22 145	12 810	543	1 684	1 149
<b>06 Nov</b>	38 821	35 665	22 447	12 627	591	2 006	1 150
<b>06 Dic</b>	41 278	37 981	23 696	13 738	547	2 069	1 228
<b>07 Ene</b>	40 231	37 165	23 521	13 123	521	1 838	1 228
<b>07 Feb</b>	40 895	37 869	24 027	13 303	540	1 793	1 232
<b>07 Mar</b>	40 990	37 938	24 116	13 274	548	1 798	1 254
<b>07 Abr</b>	41 595	38 466	24 536	13 336	594	1 857	1 272
<b>07 May</b>	42 054	38 615	24 454	13 602	560	2 143	1 295
<b>07 Jun</b>	42 613	39 193	24 316	14 214	663	2 182	1 238
<b>07 Jul</b>	41 530	37 918	23 307	14 039	572	2 406	1 205
<b>07 Ago</b>	40 563	37 094	22 962	13 590	542	2 261	1 208
<b>07 Sep</b>	41 022	37 525	23 436	13 527	561	2 282	1 215
<b>07 Oct</b>	40 733	37 529	23 376	13 569	583	1 972	1 233
<b>07 Nov</b>	40 880	37 689	23 564	13 502	623	1 977	1 214
<b>07 Dic</b>	42 841	38 755	23 825	14 323	607	3 000	1 086
<b>08 Ene</b>	P 41 533	38 156	23 821	13 767	567	2 338	1 039
<b>08 Feb</b>	42 899	39 480	24 540	14 368	573	2 383	1 036

Veáanse notas al final del capítulo

**4. ENTIDADES DE CRÉDITO**  
**B) Detalles del crédito y los depósitos**  
**de las entidades de crédito**

**4.12 Crédito por grupos de entidades a**  
**otros sectores residentes**

Millones de euros

	Total Entidades de crédito (a)	Bancos, Cajas de ahorros y Cooperativas de crédito				EFC	ICO
		Total	Bancos	Cajas de ahorros	Cooperativas de crédito		
1=2+6+7	2=3+4+5	3	4	5	6	7	
<b>02</b>	701 663	662 272	322 449	304 258	35 565	33 597	5 794
<b>03</b>	802 212	761 927	363 752	356 405	41 770	34 111	6 174
<b>04</b>	945 697	900 383	419 156	431 868	49 359	39 391	5 923
<b>05</b>	R 1 202 617	1 147 735	528 837	554 473	64 424	48 874	6 008
<b>06</b>	1 508 626	1 445 298	657 990	709 406	77 902	55 577	7 751
<b>06 Oct</b>	1 445 198	1 387 338	633 028	679 187	75 123	50 410	7 449
<b>Nov</b>	1 476 672	1 417 794	646 320	694 932	76 542	51 635	7 242
<b>Dic</b>	1 508 626	1 445 298	657 990	709 406	77 902	55 577	7 751
<b>07 Ene</b>	1 524 983	1 462 478	665 990	717 929	78 560	53 828	8 677
<b>Feb</b>	1 539 176	1 476 712	670 338	727 006	79 368	53 931	8 534
<b>Mar</b>	1 569 169	1 505 002	681 007	743 224	80 771	55 485	8 682
<b>Abr</b>	1 593 191	1 528 704	692 778	754 004	81 922	55 770	8 717
<b>May</b>	1 615 330	1 552 337	703 155	766 112	83 070	53 560	9 433
<b>Jun</b>	1 652 351	1 591 716	720 465	786 499	84 751	50 475	10 161
<b>Jul</b>	1 678 546	1 616 436	730 920	799 646	85 871	51 505	10 605
<b>Ago</b>	1 685 143	1 622 956	731 626	804 858	86 472	51 534	10 652
<b>Sep</b>	1 706 126	1 643 614	742 592	813 632	87 391	51 848	10 664
<b>Oct</b>	1 725 475	1 661 976	754 024	819 419	88 532	52 848	10 651
<b>Nov</b>	1 747 530	1 682 796	762 473	830 492	89 831	54 038	10 696
<b>Dic</b>	1 760 213	1 691 933	768 234	832 940	90 759	57 427	10 852
<b>08 Ene</b>	P 1 766 614	1 699 709	769 948	838 503	91 257	55 697	11 208
<b>Feb</b>	1 775 266	1 710 052	774 889	843 863	91 300	53 790	11 424

Veáanse notas al final del capítulo

**4. ENTIDADES DE CRÉDITO**  
**B) Detalles del crédito y los depósitos**  
**de las entidades de crédito**

**4.99 Detalle de los activos dudosos**

Millones de euros

	Total (a)	Por instrumentos									Por naturaleza			
		Créditos	A residentes				A no residentes			Valores repre- sen- ta- ti- vos de deuda	EFC (c)	Riesgo cliente		Riesgo país (f)
			Total	Enti- das de crédito	AAPP	OSR	Total	AAPP (b)	Otros sectores			Morosos (d)	Otros (e)	
12+13+14 11= 1=2+10+	2=3+7	3=4a6	4	5	6	7=8+9	8	9	10	11	12	13	14	
<b>02</b>	8 634	7 898	7 025	1	92	6 932	873	...	873	-	736	...	...	...
<b>03</b>	8 726	7 930	6 961	1	91	6 870	969	...	969	-	796	...	...	...
<b>04</b>	8 306	7 417	6 716	5	116	6 595	702	...	702	-	889	...	...	...
<b>05</b>	R 10 480	10 442	9 946	114	201	9 631	496	100	395	38	...	7 764	2 556	305
<b>06</b>	11 626	11 588	11 113	48	205	10 859	475	35	440	38	...	8 996	2 572	176
<b>06 Oct</b>	11 884	11 843	11 354	57	233	11 064	488	39	449	41	...	...	...	...
<b>Nov</b>	11 768	11 730	11 242	55	207	10 980	488	32	456	38	...	...	...	...
<b>Dic</b>	11 626	11 588	11 113	48	205	10 859	475	35	440	38	...	8 996	2 572	176
<b>07 Ene</b>	12 282	12 245	11 741	52	214	11 476	503	35	468	37	...	...	...	...
<b>Feb</b>	12 539	12 505	11 993	44	205	11 743	512	34	478	33	...	...	...	...
<b>Mar</b>	12 558	12 535	12 019	44	189	11 786	515	35	480	23	...	9 715	2 816	149
<b>Abr</b>	12 842	12 820	12 290	44	192	12 054	530	33	497	22	...	...	...	...
<b>May</b>	13 230	13 200	12 648	46	189	12 413	552	33	519	30	...	...	...	...
<b>Jun</b>	13 379	13 348	12 784	42	192	12 551	564	33	531	30	...	10 664	2 664	157
<b>Jul</b>	14 087	14 057	13 489	41	203	13 245	568	33	535	30	...	...	...	...
<b>Ago</b>	14 941	14 881	14 308	41	195	14 073	573	33	540	60	...	...	...	...
<b>Sep</b>	15 267	15 149	14 565	38	197	14 330	585	32	553	117	...	12 517	2 740	134
<b>Oct</b>	16 351	16 235	15 639	40	200	15 400	595	31	564	116	...	...	...	...
<b>Nov</b>	16 858	16 742	16 142	38	198	15 906	601	30	571	115	...	...	...	...
<b>Dic</b>	17 147	17 030	16 474	36	187	16 251	555	29	526	118	...	14 063	3 141	79
<b>08 Ene</b>	P 19 094	18 977	18 411	36	123	18 252	566	29	537	117	...	...	...	...
<b>Feb</b>	20 711	20 588	19 999	35	115	19 849	589	28	561	123	...	...	...	...

Veáanse notas al final del capítulo

4. ENTIDADES DE CRÉDITO

B) Detalle del crédito y los depósitos de las entidades de crédito

4.13 (1ª parte) Total crédito y total créditos dudosos a otros sectores residentes por finalidades. Total para financiar actividades productivas (a) y detalle por funciones de gasto (b)

Millones de euros

	Total 11+12 1=2+3+	Financiación de actividades productivas (c) 2	Otras financiaciones a hogares por funciones de gasto								ISFLSH 11	Sin clasificar 12	Promemoria Con garan. hipotec. no adquis. vivienda (e) 13
			Total 3=4+9+10	Adquisición y rehabilitación de viviendas					Bienes de consumo duradero 9	Resto (d) 10			
				Total 4=5+8	Adquisición de vivienda			Rehabilitación 8					
					Total 5=6+7	Con gar. hipotec. 6	Resto 7						
<b>99</b>	476 966	257 974	207 090	145 184	138 713	132 271	6 442	6 471	23 371	38 536	2 335	9 566	...
<b>00</b>	559 407	302 034	243 837	176 653	169 280	160 819	8 461	7 372	26 885	40 299	2 342	11 194	...
<b>01</b>	624 854	330 591	281 789	205 790	197 192	189 362	7 830	8 598	33 076	42 922	2 394	10 079	...
<b>02</b>	701 663	368 466	320 053	235 086	224 830	215 793	9 036	10 256	34 741	50 227	2 324	10 819	...
<b>03</b>	802 212	411 986	372 013	275 958	263 192	253 773	9 419	12 766	35 136	60 919	3 002	15 212	...
<b>04 //</b>	878 477	452 030	405 486	301 537	286 744	277 659	9 086	14 793	37 374	66 575	3 183	17 777	...
<b>///</b>	903 590	464 578	419 230	315 021	299 447	289 922	9 525	15 574	38 075	66 134	3 426	16 355	...
<b>IV</b>	945 697	482 984	441 443	333 826	317 268	307 766	9 503	16 557	38 379	69 238	3 677	17 594	...
<b>05 /</b>	989 196	507 089	462 910	351 757	334 224	324 287	9 938	17 532	39 375	71 778	3 548	15 649	...
<b>//</b>	1 085 320	544 048	516 384	394 989	375 523	364 938	10 585	19 466	42 531	78 864	4 200	20 687	22 317
<b>///</b>	1 131 241	567 022	541 346	419 032	398 498	387 270	11 228	20 534	44 644	77 670	4 355	18 518	22 378
<b>IV</b>	1 202 628	604 061	576 253	445 972	424 238	412 549	11 689	21 734	45 928	84 354	4 666	17 648	25 834
<b>06 /</b>	1 265 755	637 277	604 878	471 966	449 246	436 935	12 311	22 720	46 320	86 592	4 788	18 813	31 992
<b>//</b>	1 350 191	681 307	642 698	498 248	474 404	461 453	12 951	23 844	49 161	95 289	5 109	21 077	36 738
<b>///</b>	1 419 973	728 058	666 972	519 130	494 739	481 103	13 636	24 391	50 552	97 291	5 359	19 584	35 034
<b>IV</b>	1 508 625	781 644	700 294	544 389	519 244	504 793	14 451	25 144	51 461	104 445	5 704	20 983	35 392
<b>07 /</b>	1 569 169	816 098	726 179	566 341	540 541	526 750	13 792	25 800	52 713	107 125	5 743	21 149	33 871
<b>//</b>	1 652 352	869 174	754 726	588 694	562 101	546 832	15 270	26 593	53 898	112 135	5 955	22 497	37 518
<b>///</b>	1 706 126	910 001	768 197	604 623	577 337	562 032	15 304	27 286	54 035	109 539	6 106	21 822	38 455
<b>IV</b>	1 760 213	943 086	789 250	618 212	590 600	575 393	15 207	27 611	56 576	114 462	6 089	21 788	40 739

Véanse notas al final del capítulo.

4. ENTIDADES DE CRÉDITO

B) Detalle del crédito y los depósitos de las entidades de crédito

4.13 (Cont.) Total crédito y total créditos dudosos a otros sectores residentes por finalidades. Total para financiar actividades productivas (a) y detalle por funciones de gasto (b)

Millones de euros

	Total dudosos 24+25 14=15+16+	Financiación de actividades productivas (f) 15	Otras financiaciones a hogares por funciones de gasto								ISFLSH 24	Sin clasificar 25	Promemoria Con garan. hipotec. no adquis. vivienda (h) 26
			Total 23 16=17+22+	Adquisición y rehabilitación de viviendas					Bienes de consumo duradero 22	Resto (g) 23			
				Total 17=18+21	Adquisición de vivienda			Rehabilitación 21					
					Total 18=19+20	Con gar. hipotec. 19	Resto 20						
<b>99</b>	7 123	4 384	1 960	714	654	613	41	60	460	786	54	725	...
<b>00</b>	6 921	4 064	2 095	808	750	700	50	58	450	836	49	714	...
<b>01</b>	7 610	4 702	2 385	908	849	786	63	58	591	886	51	472	...
<b>02</b>	7 636	4 536	2 760	1 027	961	899	62	66	663	1 070	50	290	...
<b>03</b>	7 598	4 525	2 789	996	928	878	50	69	733	1 060	40	244	...
<b>04 //</b>	7 328	4 201	2 785	985	912	869	43	73	735	1 064	39	303	...
<b>///</b>	7 359	4 180	2 835	1 038	964	917	46	74	726	1 071	42	302	...
<b>IV</b>	7 587	4 397	2 830	1 013	939	900	39	74	756	1 061	40	319	...
<b>05 /</b>	7 782	4 446	3 007	1 104	1 002	965	37	102	786	1 118	50	279	...
<b>//</b>	9 192	4 879	3 906	1 646	1 505	1 429	76	140	926	1 335	45	362	179
<b>///</b>	9 651	5 171	4 132	1 759	1 619	1 545	74	140	966	1 408	41	307	193
<b>IV</b>	9 635	5 215	4 073	1 751	1 619	1 547	71	133	877	1 445	44	303	180
<b>06 /</b>	9 936	5 218	4 306	1 897	1 755	1 687	68	141	881	1 528	53	359	230
<b>//</b>	10 259	5 373	4 515	1 991	1 836	1 764	72	155	996	1 529	55	316	233
<b>///</b>	10 896	5 535	4 976	2 218	2 046	1 949	97	172	1 081	1 677	52	334	274
<b>IV</b>	10 860	5 269	5 167	2 333	2 164	2 074	90	169	1 145	1 689	49	375	273
<b>07 /</b>	11 786	5 554	5 775	2 728	2 539	2 448	91	189	1 185	1 862	49	408	290
<b>//</b>	12 553	5 595	6 562	3 095	2 882	2 782	99	213	1 338	2 130	48	348	351
<b>///</b>	14 330	6 162	7 769	3 919	3 673	3 574	99	247	1 527	2 322	49	351	398
<b>IV</b>	16 235	6 963	8 797	4 495	4 243	4 154	89	252	1 694	2 608	47	427	445

Véanse notas al final del capítulo.

**4. ENTIDADES DE CRÉDITO**  
**B) Detalle del crédito y los depósitos**  
**de las entidades de crédito**

**4.18 (1ª parte) Total crédito y total créditos dudosos a otros**  
**sectores residentes para financiar actividades productivas (a).**  
**Detalle por la actividad principal.**

Millones de euros

	Total 1=2+3+4+5	Agricultura, ganadería, caza, silvicultura y pesca 2	Industria (excepto construcción) (b) 3	Construcción (b) 4	Servicios						
					Total 5=6 a 11	Comercio y reparaciones 6	Hostelería 7	Transporte, almacenamiento y comunicaciones 8	Intermediación financiera (excepto entidades de crédito) 9	Actividades inmobiliarias 10	Otros servicios 11
<b>99</b>	257 974	11 887	71 187	35 112	139 788	33 219	8 823	17 473	12 301	24 669	43 303
<b>00</b>	302 034	13 141	78 588	42 627	167 679	37 067	10 483	21 829	16 268	33 559	48 472
<b>01</b>	330 591	13 320	82 959	46 412	187 901	40 179	12 322	22 368	13 029	41 840	58 164
<b>02</b>	368 466	15 122	85 762	57 376	210 206	42 589	14 061	26 723	12 707	55 031	59 094
<b>03</b>	411 986	16 402	85 829	65 784	243 972	45 010	16 041	27 386	12 373	77 980	65 181
<b>04 //</b>	452 030	17 102	86 636	72 362	275 930	47 761	17 660	29 080	19 797	94 970	66 663
<b>04 ///</b>	464 578	17 655	88 360	75 494	283 069	48 363	18 197	29 334	18 575	102 455	66 146
<b>04 IV</b>	482 984	18 104	90 487	78 372	296 020	49 360	18 636	31 144	17 686	112 165	67 029
<b>05 /</b>	507 089	18 188	93 815	83 421	311 665	51 891	19 466	30 800	18 632	121 444	69 432
<b>05 //</b>	544 048	19 501	99 393	89 806	335 349	55 807	20 261	32 957	16 388	135 483	74 453
<b>05 ///</b>	567 022	20 182	101 716	94 411	350 714	56 934	20 791	34 444	15 239	144 811	78 494
<b>05 IV</b>	604 061	20 738	104 695	100 761	377 867	59 629	22 126	35 469	13 521	162 087	85 036
<b>06 /</b>	637 277	21 213	105 687	106 183	404 195	61 821	23 088	35 995	15 800	181 491	86 000
<b>06 //</b>	681 307	21 946	109 856	116 195	433 311	64 682	23 930	38 061	16 093	198 998	91 548
<b>06 ///</b>	728 058	22 460	115 266	127 420	462 911	66 881	24 184	39 370	17 304	216 642	98 530
<b>06 IV</b>	781 644	23 014	119 488	134 317	504 825	70 899	25 633	40 170	18 364	244 050	105 708
<b>07 /</b>	816 098	23 436	121 148	137 836	533 678	73 771	26 640	40 681	20 016	264 653	107 916
<b>07 //</b>	869 174	24 294	132 145	144 552	568 184	77 547	28 801	41 132	22 975	282 081	115 648
<b>07 ///</b>	910 001	25 085	140 332	150 341	594 243	79 566	29 218	41 965	26 048	292 599	124 847
<b>07 IV</b>	943 086	25 245	141 571	153 453	622 818	82 397	29 260	43 875	32 482	303 497	131 307

Véanse notas al final del capítulo.

**4. ENTIDADES DE CRÉDITO**  
**B) Detalle del crédito y los depósitos**  
**de las entidades de crédito**

**4.18 (Cont.) Total crédito y total créditos dudosos a otros**  
**sectores residentes para financiar actividades productivas (a).**  
**Detalle por la actividad principal.**

Millones de euros

	Total dudosos +15+16 12=13+14+	Agricultura, ganadería, caza, silvicultura y pesca 13	Industria (excepto construcción) (b) 14	Construcción (b) 15	Servicios						
					Total 16=17 a 22	Comercio y reparaciones 17	Hostelería 18	Transporte, almacenamiento y comunicaciones 19	Intermediación financiera (excepto entidades de crédito) 20	Actividades inmobiliarias 21	Otros servicios 22
<b>99</b>	4 384	188	1 582	686	1 928	865	188	126	12	277	460
<b>00</b>	4 064	189	1 421	638	1 816	615	138	293	21	292	458
<b>01</b>	4 702	222	1 771	495	2 214	848	141	163	16	242	804
<b>02</b>	4 536	224	1 612	506	2 194	887	123	204	28	268	685
<b>03</b>	4 525	214	1 460	520	2 332	817	119	205	59	442	690
<b>04 //</b>	4 201	199	1 151	617	2 235	836	148	187	83	326	654
<b>04 ///</b>	4 180	204	1 164	564	2 248	827	135	194	87	375	629
<b>04 IV</b>	4 397	206	1 195	617	2 379	803	147	168	105	543	613
<b>05 /</b>	4 446	210	1 235	620	2 381	780	162	165	77	535	661
<b>05 //</b>	4 879	273	1 301	682	2 622	864	215	189	93	550	712
<b>05 ///</b>	5 171	271	1 288	732	2 880	858	220	184	90	595	933
<b>05 IV</b>	5 215	250	1 302	723	2 941	909	211	221	87	615	897
<b>06 /</b>	5 218	255	1 342	703	2 917	891	219	220	82	628	877
<b>06 //</b>	5 373	256	1 380	734	3 002	914	199	222	105	687	876
<b>06 ///</b>	5 535	288	1 396	781	3 069	958	209	229	112	737	824
<b>06 IV</b>	5 269	272	1 463	622	2 912	909	192	231	118	691	770
<b>07 /</b>	5 554	286	1 520	690	3 058	889	227	240	123	793	787
<b>07 //</b>	5 595	281	1 500	713	3 102	946	234	251	135	929	608
<b>07 ///</b>	6 162	324	1 516	870	3 451	1 039	234	251	184	1 091	652
<b>07 IV</b>	6 963	318	1 393	1 108	4 144	1 098	232	274	212	1 584	744

Véanse notas al final del capítulo.

**4. ENTIDADES DE CRÉDITO**  
**B) Detalle del crédito y los depósitos**  
**de las entidades de crédito**

**4.23 (1ª parte) Total créditos y total créditos dudosos a otros**  
**sectores residentes para financiar actividades productivas (a).**  
**Detalle de las actividades de industria y construcción.**

Millones de Euros

	Créditos industria (excepto construcción)										Créditos construcción						
	Total	Indus-trias ex-trac-tivas	Industrias manufactureras								Prod. y distrib energía electr. gas y agua	Total	Edifi-cios y obras singu-lares	Obras pú-blicas	Instala-ción y acabado de edifi-cios y obras	Prepa-ración de obras	Total EFC (b)
			Alimen-tación, bebidas tabaco	Refino de petró-leo	Indus-tria quí-mica	Fabric. minera-les no metálic	Meta-lurgia, constr. maquin.	Fabric. mate-rial de transp.	Otras	Total EFC (b)							
1=2a11	2	3	4	5	6	7	8	9	10	11	a 17 12= 13	13	14	15	16	17	
<b>99</b>	71 187	3 761	9 646	2 090	3 417	5 142	13 508	2 716	16 471	3 266	11 170	35 112	23 312	2 785	4 205	3 517	1 293
<b>00</b>	78 588	4 113	10 774	2 113	3 857	5 244	14 809	3 200	17 836	3 655	12 986	42 627	29 612	3 338	4 261	3 681	1 735
<b>01</b>	82 959	4 234	11 889	1 365	3 557	5 996	15 604	3 129	18 297	4 644	14 244	46 412	33 123	3 469	4 520	3 128	2 171
<b>02</b>	85 762	5 169	12 040	956	3 740	6 260	15 331	3 125	18 855	4 144	16 142	57 376	41 068	4 368	5 891	3 352	2 697
<b>03</b>	85 829	4 590	12 269	462	4 086	6 657	16 648	3 201	19 282	3 500	15 134	65 784	46 299	5 352	7 532	3 816	2 784
<b>04 /</b>	86 636	4 033	13 192	491	4 235	6 791	17 204	3 338	19 198	3 170	14 983	72 362	52 560	4 563	8 340	4 384	2 515
<b>///</b>	88 360	4 066	13 577	442	4 312	6 793	17 283	3 376	19 656	3 131	15 725	75 494	54 754	4 661	8 761	4 830	2 489
<b>IV</b>	90 487	4 087	13 600	540	4 328	6 703	17 361	3 144	19 583	3 897	17 244	78 372	56 904	4 988	9 136	4 888	2 457
<b>05 /</b>	93 815	4 185	14 197	485	4 519	7 723	18 386	3 434	20 473	4 198	16 215	83 421	61 383	5 159	9 514	5 202	2 163
<b>///</b>	99 393	4 475	15 742	636	5 082	8 255	21 116	4 271	22 550	...	17 266	89 806	67 885	5 774	9 695	6 452	...
<b>IV</b>	101 716	4 308	16 204	694	5 107	8 601	21 774	3 935	22 833	...	18 262	94 411	71 994	5 327	10 267	6 823	...
<b>06 /</b>	104 695	4 865	17 251	660	5 270	9 102	22 667	3 973	23 634	...	17 272	100 761	75 918	6 119	11 075	7 649	...
<b>06 /</b>	105 687	4 741	17 541	654	5 409	9 394	22 272	3 942	24 338	...	17 395	106 183	79 915	6 702	11 285	8 280	...
<b>///</b>	109 856	4 733	18 305	877	5 611	9 513	23 311	4 010	25 523	...	17 974	116 195	88 104	7 037	11 988	9 065	...
<b>IV</b>	115 266	5 103	18 486	1 198	5 653	10 025	24 938	3 786	26 145	...	19 932	127 420	97 394	8 894	12 801	8 332	...
<b>07 /</b>	119 488	5 246	18 683	1 144	5 554	10 377	26 580	4 083	26 920	...	20 901	134 317	102 511	9 603	13 196	9 008	...
<b>07 /</b>	121 148	4 838	19 209	774	5 768	10 130	27 791	3 995	27 277	...	21 367	137 836	104 826	10 440	13 534	9 036	...
<b>///</b>	132 145	4 996	19 653	759	6 140	10 175	30 096	4 194	27 995	...	28 138	144 552	109 377	10 776	14 358	10 040	...
<b>IV</b>	140 332	4 855	20 655	769	6 251	13 380	31 313	4 154	28 695	...	30 261	150 341	113 765	11 767	14 752	10 057	...
<b>IV</b>	141 571	5 006	21 256	694	6 572	13 580	30 800	4 320	29 062	...	30 281	153 453	115 643	12 863	14 778	10 168	...

Véanse notas al final del capítulo.

**4. ENTIDADES DE CRÉDITO**  
**B) Detalle del crédito y los depósitos**  
**de las entidades de crédito**

**4.23 (Cont.) Total créditos y total créditos dudosos a otros**  
**sectores residentes para financiar actividades productivas (a).**  
**Detalle de las actividades de industria y construcción.**

Millones de Euros

	Dudosos industria (excepto construcción)										Dudosos construcción							
	Total indus-tria	Indus-trias ex-trac-tivas	Industrias manufactureras								Prod. y distrib energía electr. gas y agua	EFC (b)	Total cons-trucción	Edifi-cios y obras singu-lares	Obras pú-blicas	Instala-ción y acaba-do de edifi-cios y o-bras	Prepa-ración de obras	EFC (b)
			Alimen-tación bebida tabaco	Refino de petró-leo	Indus-tria quí-mica	Fabric. minera-les no metáli	Meta-lurgia constr maquin	Fabric. mate-rial transp	Otras	Total EFC (b)								
19 a 28 18=	19	20	21	22	23	24	25	26	27	28	30a34 29=	30	31	32	33	34		
<b>99</b>	1 582	50	250	2	170	64	327	160	474	40	46	686	508	71	30	61	15	
<b>00</b>	1 421	58	212	0	173	48	286	164	401	32	47	638	476	78	26	43	15	
<b>01</b>	1 771	85	268	1	184	48	535	173	387	40	49	495	348	74	15	38	20	
<b>02</b>	1 612	89	279	7	133	48	441	121	412	24	58	506	341	82	18	34	31	
<b>03</b>	1 460	73	233	0	148	45	408	117	356	39	42	520	370	77	27	23	22	
<b>04 /</b>	1 151	66	173	1	158	46	220	91	317	40	39	617	467	76	20	36	18	
<b>///</b>	1 164	64	167	1	161	46	218	91	306	68	42	564	421	76	16	32	19	
<b>IV</b>	1 195	63	145	1	168	67	247	100	297	67	41	617	478	69	16	34	20	
<b>05 /</b>	1 235	68	168	1	157	75	246	100	310	67	44	620	473	75	16	37	20	
<b>///</b>	1 301	70	193	1	166	81	265	89	369	69	...	682	527	85	24	46	...	
<b>IV</b>	1 288	69	194	1	169	82	258	82	358	75	...	732	564	94	29	44	...	
<b>06 /</b>	1 302	65	173	0	223	67	267	83	338	87	...	723	567	90	23	42	...	
<b>06 /</b>	1 342	71	181	0	189	78	287	81	333	121	...	703	548	95	21	39	...	
<b>///</b>	1 380	79	181	0	191	76	300	76	353	124	...	734	574	97	27	37	...	
<b>IV</b>	1 396	78	177	0	188	73	305	78	380	119	...	781	602	108	32	40	...	
<b>07 /</b>	1 463	66	188	0	185	70	396	69	370	117	...	622	427	124	34	38	...	
<b>07 /</b>	1 520	68	213	0	190	76	419	67	379	109	...	690	466	145	33	47	...	
<b>///</b>	1 500	66	208	0	184	76	425	56	371	113	...	713	470	151	45	47	...	
<b>IV</b>	1 516	72	219	0	172	88	401	61	391	112	...	870	587	171	55	57	...	
<b>IV</b>	1 393	22	261	0	40	80	364	64	439	122	...	1 108	762	189	82	75	...	

Véanse notas al final del capítulo.



**4. ENTIDADES DE CRÉDITO**  
**B) Detalles del crédito y los depósitos**  
**de las entidades de crédito**

**4.28 Crédito de bancos, cajas y cooperativas a AAPP y**  
**otros sectores residentes. Detalle por provincias**

Datos referidos a Diciembre de 2007

Millones de euros

	Total 2+3 1=4+7+10=	Adminis- traciones Públicas 2=5+8+11	Otros sectores residen- tes 3=6+9+12	Bancos			Cajas de ahorro			Cooperativas de crédito		
				Total	Adminis- traciones Públicas	Otros sectores residen- tes	Total	Adminis- traciones Públicas	Otros sectores residen- tes	Total	Adminis- traciones Públicas	Otros sectores residen- tes
				4=5+6	5	6	7=8+9	8	9	10=11+12	11	12
Alava . . . . .	12 245	182	12 064	3 795	30	3 765	6 349	149	6 200	2 101	3	2 098
Albacete . . . . .	9 462	210	9 251	2 943	59	2 885	5 422	147	5 276	1 096	5	1 091
Alicante . . . . .	56 335	985	55 350	22 758	530	22 228	30 973	433	30 540	2 605	22	2 582
Almería . . . . .	25 416	324	25 093	7 488	212	7 276	10 984	99	10 885	6 944	12	6 931
Asturias . . . . .	26 739	1 117	25 622	12 049	758	11 290	12 316	347	11 968	2 375	12	2 363
Ávila . . . . .	4 398	87	4 310	1 184	41	1 142	3 030	45	2 985	184	0	184
Badajoz . . . . .	14 109	870	13 240	6 538	483	6 055	6 444	365	6 079	1 127	21	1 106
Baleares . . . . .	42 406	1 758	40 648	19 666	1 330	18 336	22 212	427	21 785	527	1	527
Barcelona . . . . .	258 998	6 351	252 647	116 604	4 129	112 475	139 472	2 222	137 250	2 923	-	2 923
Burgos . . . . .	13 907	245	13 662	3 505	94	3 411	9 282	148	9 135	1 119	3	1 116
Cáceres . . . . .	7 614	123	7 490	2 600	45	2 555	4 882	78	4 804	132	0	132
Cádiz . . . . .	28 132	845	27 287	13 040	501	12 539	13 839	340	13 499	1 253	4	1 249
Cantabria . . . . .	15 878	549	15 328	6 055	428	5 627	9 459	121	9 339	363	0	363
Castellón . . . . .	25 398	358	25 041	10 718	240	10 479	11 194	100	11 093	3 486	18	3 468
Ciudad Real . . . . .	10 967	188	10 779	2 979	28	2 951	6 833	143	6 690	1 155	17	1 138
Córdoba . . . . .	23 311	545	22 766	9 191	444	8 746	12 951	91	12 860	1 169	9	1 159
Coruña, La . . . . .	30 025	821	29 204	15 515	409	15 106	14 481	412	14 069	29	-	29
Cuenca . . . . .	5 090	75	5 015	1 156	4	1 152	3 150	67	3 083	784	4	780
Gerona . . . . .	25 244	587	24 657	8 806	348	8 458	16 360	239	16 121	78	-	78
Granada . . . . .	25 690	578	25 112	9 547	316	9 231	12 211	223	11 988	3 932	39	3 893
Guadalajara . . . . .	9 331	89	9 242	2 331	9	2 322	6 827	79	6 748	173	1	172
Guipúzcoa . . . . .	24 331	337	23 994	8 903	116	8 788	11 020	203	10 818	4 407	19	4 388
Huelva . . . . .	11 971	395	11 575	4 178	211	3 967	6 622	174	6 448	1 170	10	1 160
Huesca . . . . .	6 434	136	6 298	2 032	43	1 990	3 623	82	3 541	779	12	767
Jaén . . . . .	12 213	403	11 809	4 057	200	3 857	6 992	133	6 859	1 164	71	1 093
León . . . . .	12 071	312	11 759	4 395	88	4 307	7 030	224	6 806	646	0	646
Lérida . . . . .	14 190	315	13 875	5 002	151	4 851	8 872	162	8 710	315	1	314
Lugo . . . . .	5 759	113	5 646	2 137	24	2 113	3 406	85	3 321	216	3	213
Madrid . . . . .	424 836	5 901	418 935	259 281	3 364	255 917	162 207	2 477	159 730	3 348	60	3 288
Málaga . . . . .	47 518	950	46 568	21 924	676	21 248	21 757	267	21 489	3 838	7	3 831
Murcia . . . . .	48 137	676	47 462	16 167	419	15 748	26 161	253	25 908	5 809	4	5 806
Navarra . . . . .	22 767	238	22 528	6 260	73	6 187	10 768	124	10 644	5 739	41	5 698
Orense . . . . .	5 026	121	4 905	2 109	37	2 072	2 881	83	2 797	37	1	36
Palencia . . . . .	3 653	88	3 565	1 300	43	1 257	2 079	45	2 033	275	0	275
Palmas, Las . . . . .	30 363	824	29 539	16 335	509	15 826	13 128	303	12 825	900	12	888
Pontevedra . . . . .	24 745	336	24 409	10 761	114	10 647	13 965	221	13 744	19	1	18
Rioja, La . . . . .	12 424	293	12 131	4 116	205	3 911	7 119	87	7 031	1 189	1	1 188
Salamanca . . . . .	9 770	206	9 564	4 346	81	4 265	4 539	122	4 418	885	3	882
S. Cruz Tenerife . . . . .	25 524	468	25 056	11 668	133	11 535	12 693	319	12 374	1 163	16	1 147
Segovia . . . . .	4 165	75	4 090	1 440	34	1 406	2 585	40	2 545	140	0	140
Sevilla . . . . .	59 293	2 074	57 219	27 512	1 514	25 999	29 758	558	29 199	2 023	2	2 021
Soria . . . . .	2 280	54	2 226	722	24	698	965	21	944	593	9	584
Tarragona . . . . .	26 813	733	26 080	7 935	404	7 531	18 455	328	18 127	422	0	422
Teruel . . . . .	2 801	97	2 704	691	40	652	1 448	51	1 397	662	7	655
Toledo . . . . .	17 673	883	16 790	6 012	612	5 399	10 017	226	9 790	1 644	45	1 600
Valencia . . . . .	96 724	2 872	93 852	40 579	2 091	38 488	47 476	727	46 749	8 669	54	8 615
Valladolid . . . . .	17 749	843	16 906	7 676	744	6 932	8 487	94	8 393	1 587	5	1 582
Vizcaya . . . . .	45 627	817	44 810	21 172	416	20 756	19 534	380	19 154	4 921	22	4 899
Zamora . . . . .	3 560	77	3 483	1 147	33	1 114	1 485	28	1 458	927	16	911
Zaragoza . . . . .	37 093	1 107	35 986	12 486	933	11 554	20 377	160	20 217	4 230	14	4 216
Sin clasificar (a) . . . . .	2 119	0	2 119	71	0	71	2 048	-0	2 048	0	0	-
Ciudades autónomas												
Ceuta . . . . .	1 266	72	1 194	541	30	510	678	41	637	47	-	47
Melilla . . . . .	1 104	51	1 053	637	26	612	418	26	392	49	-	49
<b>TOTAL . . . . .</b>	<b>1 730 688</b>	<b>38 755</b>	<b>1 691 933</b>	<b>792 061</b>	<b>23 825</b>	<b>768 236</b>	<b>847 263</b>	<b>14 323</b>	<b>832 940</b>	<b>91 367</b>	<b>607</b>	<b>90 759</b>

Véanse notas al final del capítulo.



**4. ENTIDADES DE CRÉDITO**  
**B) Detalles del crédito y los depósitos**  
**de las entidades de crédito**

**4.29 Crédito de bancos, cajas y cooperativas a AAPP y otros**  
**sectores residentes, por Comunidades Autónomas**

Datos referidos a Diciembre de 2007

Millones de euros

	Total 2+3 1=4+7+10=	Adminis- traciones públicas 2=5+8+11	Otros sectores residen- tes 3=6+9+12	Bancos			Cajas de ahorro			Cooperativas de crédito		
				Total 4=5+6	Adminis- traciones públicas 5	Otros sectores residen- tes 6	Total 7=8+9	Adminis- traciones públicas 8	Otros sectores residen- tes 9	Total 10=11+12	Adminis- traciones públicas 11	Otros sectores residen- tes 12
País Vasco . . . . .	82 203	1 336	80 867	33 870	561	33 309	36 903	731	36 172	11 429	43	11 386
Cataluña . . . . .	325 245	7 986	317 259	138 347	5 032	133 315	183 159	2 951	180 208	3 738	2	3 736
Galicia . . . . .	65 555	1 391	64 163	30 522	584	29 937	34 732	802	33 930	301	5	295
Andalucía . . . . .	233 543	6 115	227 428	96 937	4 074	92 862	115 114	1 886	113 228	21 492	154	21 338
Asturias . . . . .	26 739	1 117	25 622	12 049	758	11 290	12 316	347	11 968	2 375	12	2 363
Cantabria . . . . .	15 878	549	15 328	6 055	428	5 627	9 459	121	9 339	363	0	363
La Rioja . . . . .	12 424	293	12 131	4 116	205	3 911	7 119	87	7 031	1 189	1	1 188
Murcia . . . . .	48 137	676	47 462	16 167	419	15 748	26 161	253	25 908	5 809	4	5 806
Valencia . . . . .	178 457	4 215	174 242	74 056	2 861	71 195	89 643	1 260	88 382	14 759	94	14 665
Aragón . . . . .	46 328	1 340	44 988	15 210	1 015	14 195	25 447	292	25 155	5 671	33	5 638
Castilla-La Mancha . . . . .	52 523	1 446	51 077	15 421	712	14 709	32 249	662	31 587	4 852	72	4 780
Canarias . . . . .	55 887	1 292	54 595	28 003	642	27 361	25 821	622	25 199	2 063	28	2 035
Navarra . . . . .	22 767	238	22 528	6 260	73	6 187	10 768	124	10 644	5 739	41	5 698
Extremadura . . . . .	21 723	993	20 730	9 138	528	8 610	11 327	444	10 883	1 259	21	1 237
Baleares . . . . .	42 406	1 758	40 648	19 666	1 330	18 336	22 212	427	21 785	527	1	527
Madrid . . . . .	424 836	5 901	418 935	259 281	3 364	255 917	162 207	2 477	159 730	3 348	60	3 288
Castilla-León . . . . .	71 553	1 986	69 567	25 715	1 182	24 533	39 482	768	38 714	6 356	37	6 319
Sin clasificar (a) . . . . .	2 119	0	2 119	71	0	71	2 048	-0	2 048	0	0	-
<b>TOTAL CCAA. . . . .</b>	<b>1 728 318</b>	<b>38 632</b>	<b>1 689 686</b>	<b>790 883</b>	<b>23 769</b>	<b>767 114</b>	<b>846 167</b>	<b>14 256</b>	<b>831 911</b>	<b>91 270</b>	<b>607</b>	<b>90 663</b>
Ciudades autónomas												
Ceuta . . . . .	1 266	72	1 194	541	30	510	678	41	637	47	-	47
Melilla . . . . .	1 104	51	1 053	637	26	612	418	26	392	49	-	49
<b>TOTAL . . . . .</b>	<b>1 730 688</b>	<b>38 755</b>	<b>1 691 933</b>	<b>792 061</b>	<b>23 825</b>	<b>768 236</b>	<b>847 263</b>	<b>14 323</b>	<b>832 940</b>	<b>91 367</b>	<b>607</b>	<b>90 759</b>

Véanse notas al final del capítulo.

**4. ENTIDADES DE CRÉDITO**  
**B) Detalle del crédito y los depósitos de las entidades de crédito**

**4.30 Crédito del agregado bancos, cajas y cooperativas a Administraciones Públicas y otros sectores residentes por Comunidades Autónomas. Serie histórica**

Millones de euros

	Total nacional		Otros sectores residentes		Administraciones Públicas		País Vasco		Cataluña		Galicia		Andalucía		Asturias	
	1=2+4	2	3	4	5	6	7	8	9	10	11	12	13	14	15	
<b>98</b>	419 790	390 144	92,94	29 646	7,06	26 214	6,24	82 184	19,58	16 819	4,01	48 590	11,57	8 401	2,00	
<b>99</b>	476 866	448 139	93,98	28 728	6,02	30 068	6,31	94 065	19,73	19 186	4,02	57 120	11,98	9 243	1,94	
<b>00</b>	555 445	526 633	94,81	28 812	5,19	35 257	6,35	107 298	19,32	21 988	3,96	67 250	12,11	10 444	1,88	
<b>01</b>	617 279	586 010	94,93	31 269	5,07	38 550	6,25	116 939	18,94	25 590	4,15	76 157	12,34	11 179	1,81	
<b>02</b>	693 182	662 272	95,54	30 910	4,46	41 935	6,05	131 323	18,95	28 406	4,10	87 431	12,61	12 878	1,86	
<b>03</b>	794 400	761 927	95,91	32 472	4,09	46 844	5,90	156 636	19,72	31 683	3,99	102 842	12,95	13 885	1,75	
<b>04 /</b>	872 119	836 816	95,95	35 304	4,05	50 359	5,77	177 447	20,35	34 169	3,92	114 734	13,16	14 778	1,69	
<b>04 /</b>	895 080	861 049	96,20	34 030	3,80	51 324	5,73	182 761	20,42	35 051	3,92	118 735	13,27	14 980	1,67	
<b>04 /</b>	934 241	900 383	96,38	33 858	3,62	52 647	5,64	187 036	20,02	36 434	3,90	125 312	13,41	15 332	1,64	
<b>05 /</b>	979 791	943 699	96,32	36 092	3,68	54 627	5,58	196 975	20,10	38 016	3,88	133 072	13,58	15 815	1,61	
<b>05 /</b>	1 072 096	1 036 440	96,67	35 655	3,33	57 912	5,40	210 772	19,66	41 343	3,86	145 940	13,61	17 122	1,60	
<b>05 /</b>	1 116 305	1 080 327	96,78	35 978	3,22	59 548	5,33	217 857	19,52	43 251	3,87	153 913	13,79	18 114	1,62	
<b>05 /</b>	1 184 911	1 147 746	96,86	37 166	3,14	62 351	5,26	231 010	19,50	45 548	3,84	163 523	13,80	18 875	1,59	
<b>06 /</b>	1 248 200	1 211 190	97,03	37 010	2,97	63 710	5,10	243 241	19,49	47 706	3,82	172 862	13,85	19 730	1,58	
<b>06 /</b>	1 329 757	1 292 722	97,21	37 036	2,79	66 766	5,02	258 999	19,48	51 007	3,84	184 062	13,84	20 827	1,57	
<b>06 /</b>	1 396 065	1 359 902	97,41	36 162	2,59	69 683	4,99	269 172	19,28	53 361	3,82	191 596	13,72	21 618	1,55	
<b>06 /</b>	1 483 280	1 445 298	97,44	37 981	2,56	72 772	4,91	281 673	18,99	55 745	3,76	201 540	13,59	22 836	1,54	
<b>07 /</b>	1 542 939	1 505 002	97,54	37 938	2,46	75 054	4,86	294 763	19,10	58 938	3,82	211 323	13,70	23 762	1,54	
<b>07 /</b>	1 630 909	1 591 716	97,60	39 193	2,40	80 061	4,91	307 096	18,83	60 850	3,73	222 543	13,65	24 989	1,53	
<b>07 /</b>	1 681 139	1 643 614	97,77	37 525	2,23	81 060	4,82	318 958	18,97	61 974	3,69	228 630	13,60	25 692	1,53	
<b>07 /</b>	1 730 688	1 691 933	97,76	38 755	2,24	82 203	4,75	325 245	18,79	65 555	3,79	233 543	13,49	26 739	1,54	

**4. ENTIDADES DE CRÉDITO**  
**B) Detalle del crédito y los depósitos de las entidades de crédito**

**4.30 Crédito del agregado bancos, cajas y cooperativas a Administraciones Públicas y otros sectores residentes por Comunidades Autónomas. Serie histórica**

Millones de euros

	Cantabria		La Rioja		Murcia		Valencia		Aragón		Castilla-La Mancha		Canarias	
	16	17	18	19	20	21	22	23	24	25	26	27	28	29
<b>98</b>	4 206	1,00	2 647	0,63	9 171	2,18	37 875	9,02	11 331	2,70	10 833	2,58	12 170	2,90
<b>99</b>	4 812	1,01	3 166	0,66	10 891	2,28	45 246	9,49	12 580	2,64	12 386	2,60	14 704	3,08
<b>00</b>	5 751	1,04	3 858	0,69	12 569	2,26	52 813	9,51	14 644	2,64	14 363	2,59	17 765	3,20
<b>01</b>	6 342	1,03	4 331	0,70	14 212	2,30	59 942	9,71	16 327	2,64	16 065	2,60	20 070	3,25
<b>02</b>	6 961	1,00	5 005	0,72	16 166	2,33	66 703	9,62	18 952	2,73	18 760	2,71	22 676	3,27
<b>03</b>	8 165	1,03	5 930	0,75	19 035	2,40	76 778	9,66	22 142	2,79	21 908	2,76	26 750	3,37
<b>04 /</b>	8 840	1,01	6 430	0,74	21 053	2,41	84 611	9,70	24 034	2,76	24 017	2,75	29 006	3,33
<b>04 /</b>	9 072	1,01	6 663	0,74	22 030	2,46	86 775	9,69	24 808	2,77	25 104	2,80	30 110	3,36
<b>04 /</b>	9 374	1,00	6 886	0,74	23 453	2,51	90 881	9,73	25 896	2,77	26 420	2,83	31 834	3,41
<b>05 /</b>	9 813	1,00	7 266	0,74	24 258	2,48	96 143	9,81	27 284	2,78	27 844	2,84	33 214	3,39
<b>05 /</b>	10 513	0,98	7 797	0,73	27 709	2,58	110 640	10,32	29 708	2,77	30 198	2,82	35 717	3,33
<b>05 /</b>	10 939	0,98	8 280	0,74	29 552	2,65	114 537	10,26	31 397	2,81	32 240	2,89	37 881	3,39
<b>05 /</b>	11 511	0,97	8 651	0,73	31 819	2,69	121 263	10,23	33 016	2,79	34 441	2,91	40 335	3,40
<b>06 /</b>	11 981	0,96	9 167	0,73	33 800	2,71	130 514	10,46	34 532	2,77	35 956	2,88	41 966	3,36
<b>06 /</b>	12 697	0,95	9 795	0,74	36 353	2,73	137 934	10,37	36 601	2,75	38 606	2,90	44 353	3,34
<b>06 /</b>	13 206	0,95	10 206	0,73	38 400	2,75	143 020	10,24	38 022	2,72	40 730	2,92	46 197	3,31
<b>06 /</b>	13 694	0,92	10 664	0,72	41 026	2,77	153 748	10,37	40 125	2,71	43 577	2,94	48 911	3,30
<b>07 /</b>	14 151	0,92	11 416	0,74	43 097	2,79	162 132	10,51	41 639	2,70	45 519	2,95	50 448	3,27
<b>07 /</b>	14 976	0,92	11 853	0,73	45 625	2,80	169 569	10,40	43 877	2,69	48 546	2,98	52 759	3,23
<b>07 /</b>	15 647	0,93	12 117	0,72	46 757	2,78	174 629	10,39	45 097	2,68	50 414	3,00	54 153	3,22
<b>07 /</b>	15 878	0,92	12 424	0,72	48 137	2,78	178 457	10,31	46 328	2,68	52 523	3,03	55 887	3,23

**4. ENTIDADES DE CRÉDITO**  
**B) Detalle del crédito y los depósitos**  
**de las entidades de crédito**

**4.30 Crédito del agregado bancos, cajas y cooperativas a**  
**Administraciones Públicas y otros sectores residentes**  
**por Comunidades Autónomas. Serie histórica**

Millones de euros

	Navarra		Extremadura		Islas Baleares		Madrid		Castilla-León		Ciudades autónomas				Sin clasificar (a)	
	Total	Porcentaje	Total	Porcentaje	Total	Porcentaje	Total	Porcentaje	Total	Porcentaje	Ceuta		Melilla		Total	Porcentaje
											Total	Porcentaje	Total	Porcentaje		
	30	31	32	33	34	35	36	37	38	39	40	41	42	43	44	45
<b>98</b>	5 790	1,38	5 693	1,36	9 192	2,19	109 376	26,05	18 340	4,37	306	0,07	287	0,07	364	0,09
<b>99</b>	6 744	1,41	6 679	1,40	10 945	2,30	116 874	24,51	21 145	4,43	373	0,08	341	0,07	300	0,06
<b>00</b>	7 913	1,42	7 765	1,40	13 452	2,42	136 545	24,58	24 883	4,48	410	0,07	369	0,07	108	0,02
<b>01</b>	8 859	1,44	8 675	1,41	15 665	2,54	149 602	24,24	27 533	4,46	498	0,08	490	0,08	254	0,04
<b>02</b>	10 000	1,44	9 745	1,41	17 715	2,56	166 472	24,02	30 898	4,46	559	0,08	547	0,08	49	0,01
<b>03</b>	11 262	1,42	11 162	1,41	20 010	2,52	180 948	22,78	36 137	4,55	639	0,08	573	0,07	1 073	0,14
<b>04 //</b>	12 149	1,39	12 044	1,38	22 074	2,53	195 012	22,36	39 013	4,47	713	0,08	629	0,07	1 008	0,12
<b>04 ///</b>	12 439	1,39	12 442	1,39	22 594	2,52	197 602	22,08	40 272	4,50	718	0,08	642	0,07	955	0,11
<b>04 IV</b>	12 884	1,38	12 908	1,38	23 802	2,55	208 913	22,36	41 872	4,48	743	0,08	682	0,07	930	0,10
<b>05 /</b>	13 396	1,37	13 373	1,36	24 922	2,54	217 818	22,23	43 599	4,45	762	0,08	702	0,07	892	0,09
<b>05 //</b>	14 610	1,36	14 233	1,33	27 287	2,55	238 806	22,27	47 130	4,40	806	0,08	738	0,07	3 105	0,29
<b>05 ///</b>	15 197	1,36	15 067	1,35	28 346	2,54	248 098	22,22	48 931	4,38	862	0,08	771	0,07	1 516	0,14
<b>05 IV</b>	16 216	1,37	15 682	1,32	29 737	2,51	266 535	22,49	51 846	4,38	906	0,08	790	0,07	857	0,07
<b>06 /</b>	16 951	1,36	16 207	1,30	31 451	2,52	281 819	22,58	54 147	4,34	911	0,07	822	0,07	728	0,06
<b>06 //</b>	17 968	1,35	17 035	1,28	33 158	2,49	304 273	22,88	57 384	4,32	968	0,07	857	0,06	112	0,01
<b>06 ///</b>	18 534	1,33	17 662	1,27	34 140	2,45	328 573	23,54	59 769	4,28	1 003	0,07	888	0,06	283	0,02
<b>06 IV</b>	19 660	1,33	18 548	1,25	36 154	2,44	356 713	24,05	62 729	4,23	1 067	0,07	935	0,06	1 161	0,08
<b>07 /</b>	20 128	1,30	19 596	1,27	37 750	2,45	365 360	23,68	64 932	4,21	1 086	0,07	972	0,06	872	0,06
<b>07 //</b>	21 399	1,31	20 079	1,23	40 136	2,46	394 347	24,18	67 957	4,17	1 147	0,07	1 031	0,06	2 069	0,13
<b>07 ///</b>	22 107	1,31	20 813	1,24	40 802	2,43	408 082	24,27	69 714	4,15	1 213	0,07	1 049	0,06	2 231	0,13
<b>07 IV</b>	22 767	1,32	21 723	1,26	42 406	2,45	424 836	24,55	71 553	4,13	1 266	0,07	1 104	0,06	2 119	0,12

Véanse notas al final del capítulo.

**4. ENTIDADES DE CRÉDITO**  
**B) Detalles del crédito y los depósitos**  
**de las entidades de crédito**

**4.31 Pasivos de las entidades de crédito**  
**frente a AAPP, por instituciones**

Millones de euros

	Total (a)	Depósitos							Dotaciones
		Entidades de crédito	Bancos, Cajas de ahorros y Cooperativas de crédito				EFC	ICO	
			Total (b)	Bancos (b)	Cajas de ahorros (b)	Cooperativas de crédito (b)			
	1=2+9	2=3+7+8	3=4+5+6	4	5	6	7	8	9
<b>02</b>	40 016	39 305	39 263	23 579	14 768	915	0	41	711
<b>03</b>	35 255	34 622	34 583	20 092	13 590	901	0	39	632
<b>04</b>	42 334	42 014	41 979	22 797	18 000	1 182	2	33	320
<b>05</b>	55 303	55 028	54 958	28 450	24 425	2 083	4	66	275
<b>06</b>	66 715	66 486	65 790	29 175	33 851	2 764	6	689	229
<b>06 Oct</b>	72 547	72 295	71 740	37 836	30 774	3 130	6	549	252
<b>06 Nov</b>	78 598	78 346	77 719	42 158	32 231	3 329	7	621	252
<b>06 Dic</b>	66 715	66 486	65 790	29 175	33 851	2 764	6	689	229
<b>07 Ene</b>	66 778	66 778	66 108	29 970	33 518	2 619	6	664	0
<b>07 Feb</b>	73 399	73 399	72 749	38 113	32 243	2 394	8	642	0
<b>07 Mar</b>	72 857	72 857	72 236	43 569	26 531	2 137	8	613	0
<b>07 Abr</b>	74 966	74 966	74 387	38 320	33 711	2 356	8	571	0
<b>07 May</b>	70 578	70 578	70 114	33 690	34 254	2 170	8	456	0
<b>07 Jun</b>	69 270	69 270	68 844	33 269	33 537	2 037	8	419	0
<b>07 Jul</b>	69 349	69 349	68 962	28 801	37 475	2 686	8	379	0
<b>07 Ago</b>	72 903	72 903	72 542	30 440	38 742	3 361	8	353	0
<b>07 Sep</b>	79 377	79 377	78 594	38 995	36 752	2 847	8	776	0
<b>07 Oct</b>	80 032	80 032	79 193	36 700	39 638	2 855	8	831	0
<b>07 Nov</b>	85 696	85 696	84 897	36 529	45 090	3 278	8	791	0
<b>07 Dic</b>	75 220	75 220	74 471	31 866	39 493	3 112	8	741	0
<b>08 Ene</b>	61 937	61 937	60 897	25 001	33 174	2 722	8	1 031	0
<b>08 Feb</b>	69 519	69 519	68 487	32 098	33 646	2 743	8	1 024	0

Véanse notas al final del capítulo.

**4. ENTIDADES DE CRÉDITO**  
**B) Detalles del crédito y los depósitos**  
**de las entidades de crédito**

**4.32 Pasivos de las entidades de crédito**  
**frente a otros sectores residentes,**  
**por instituciones**

Millones de euros

	Entidades de crédito (a)	Bancos, Cajas de ahorros y Cooperativas				EFC	ICO
		Total (b)	Bancos (b)	Cajas de ahorros (b)	Cooperativas de crédito (b)		
	1=2+6+7	2=3+4+5	3	4	5	6	7
<b>02</b>	594 800	593 925	244 158	310 128	39 639	151	724
<b>03</b>	643 804	642 527	252 418	346 528	43 580	136	1 141
<b>04</b>	737 705	736 323	287 546	398 601	50 175	138	1 245
<b>05</b>	927 350	925 532	375 480	487 575	62 477	598	1 220
<b>06</b>	1 144 144	1 142 147	473 913	592 445	75 790	732	1 264
<b>06</b> <i>Oct</i>	1 076 076	1 074 128	443 926	558 749	71 453	760	1 187
<i>Nov</i>	1 098 888	1 096 758	453 996	570 014	72 749	750	1 380
<i>Dic</i>	1 144 144	1 142 147	473 913	592 445	75 790	732	1 264
<b>07</b> <i>Ene</i>	1 139 975	1 138 027	471 924	590 968	75 135	744	1 204
<i>Feb</i>	1 151 958	1 149 978	475 031	599 008	75 939	725	1 255
<i>Mar</i>	1 193 493	1 190 947	490 520	621 951	78 476	739	1 807
<i>Abr</i>	1 196 874	1 194 085	493 938	621 903	78 243	776	2 014
<i>May</i>	1 214 161	1 210 964	502 298	629 854	78 812	759	2 439
<i>Jun</i>	1 248 659	1 245 098	523 168	641 793	80 137	747	2 814
<i>Jul</i>	1 246 664	1 242 999	520 310	642 981	79 709	820	2 845
<i>Ago</i>	1 249 319	1 245 507	520 727	644 949	79 831	800	3 013
<i>Sep</i>	1 262 652	1 258 389	528 268	649 770	80 351	820	3 444
<i>Oct</i>	1 271 998	1 267 231	534 297	653 154	79 780	845	3 923
<i>Nov</i>	1 289 982	1 287 424	539 033	667 420	80 971	839	1 720
<i>Dic</i>	1 311 231	1 308 494	546 628	679 149	82 717	852	1 885
<b>08</b> <i>Ene</i>	1 308 414	1 305 488	542 806	680 112	82 570	877	2 050
<i>Feb</i>	1 314 153	1 311 076	541 773	686 440	82 863	845	2 232

Véanse notas al final del capítulo.

**4. ENTIDADES DE CRÉDITO**  
**B) Detalles del crédito y los depósitos**  
**de las entidades de crédito**

**4.33 Total y clase de depósitos de AAPP y otros sectores**  
**residentes en bancos, cajas y cooperativas por provincias**

Datos referidos a Diciembre de 2007

Millones de euros

	Bancos, Cajas de ahorros y Cooperativas de crédito						Bancos		Cajas de ahorros		Cooperativas de crédito	
	Total	Adminis- traciones Públicas	Otros sectores residentes				Adminis- traciones Públicas	Otros sectores residentes	Adminis- traciones Públicas	Otros sectores residentes	Adminis- traciones Públicas	Otros sectores residentes
			Total	Vista	Ahorro	Plazo						
	1=2+3	2=7+9+11	3=4+5+6	4	5	6	7	8	9	10	11	12
Alava . . . . .	10 297	1 816	8 482	1 454	1 684	5 344	741	1 801	674	4 694	400	1 986
Albacete . . . . .	5 642	156	5 485	1 144	1 776	2 565	38	1 164	108	3 183	10	1 138
Alicante . . . . .	35 757	877	34 880	6 340	5 806	22 735	278	8 090	552	24 868	47	1 923
Almería . . . . .	9 054	543	8 511	2 176	2 249	4 086	96	1 297	217	2 953	229	4 260
Asturias . . . . .	20 304	858	19 445	3 127	5 488	10 831	323	8 242	499	9 171	37	2 031
Ávila . . . . .	3 737	92	3 645	531	1 014	2 100	29	719	62	2 825	0	101
Badajoz . . . . .	9 394	1 084	8 311	1 479	2 832	4 001	272	3 327	708	3 858	103	1 126
Baleares . . . . .	18 132	611	17 521	4 400	3 740	9 381	255	5 884	348	11 351	7	286
Barcelona . . . . .	140 805	4 383	136 422	41 418	16 552	78 453	1 843	37 284	2 534	97 292	5	1 847
Burgos . . . . .	10 282	294	9 988	1 368	2 513	6 108	91	1 571	190	7 566	13	851
Cáceres . . . . .	6 598	204	6 395	1 042	2 102	3 251	65	1 494	138	4 828	1	72
Cádiz . . . . .	11 567	427	11 140	2 646	3 518	4 976	233	3 554	188	7 029	6	557
Cantabria . . . . .	10 054	641	9 413	1 832	2 902	4 678	346	3 844	295	5 418	0	151
Castellón . . . . .	11 279	305	10 974	2 157	2 572	6 244	93	3 113	137	4 508	75	3 352
Ciudad Real . . . . .	7 304	309	6 996	1 560	2 274	3 161	99	1 634	172	4 306	37	1 056
Córdoba . . . . .	12 261	415	11 846	2 481	3 040	6 325	111	2 377	296	8 458	7	1 011
Coruña, La . . . . .	20 871	2 072	18 799	4 329	5 027	9 443	991	8 671	1 080	10 106	0	22
Cuenca . . . . .	4 338	91	4 247	1 122	1 230	1 895	28	893	59	2 541	4	813
Gerona . . . . .	14 143	447	13 696	2 871	2 512	8 313	113	3 501	334	10 159	-	36
Granada . . . . .	12 909	1 098	11 811	2 179	3 761	5 871	243	2 318	600	6 821	255	2 672
Guadalajara . . . . .	4 175	190	3 985	948	887	2 150	26	863	162	2 977	3	145
Guipúzcoa . . . . .	20 537	1 013	19 525	4 227	3 599	11 698	159	5 870	810	10 022	43	3 633
Huelva . . . . .	4 984	199	4 785	1 114	1 567	2 105	85	1 060	92	2 647	21	1 078
Huesca . . . . .	4 350	151	4 199	979	961	2 259	46	908	95	2 404	10	886
Jaén . . . . .	8 454	322	8 133	1 309	2 936	3 888	62	1 802	214	5 138	46	1 193
León . . . . .	10 763	319	10 444	1 512	2 713	6 219	161	3 148	156	7 036	1	260
Lérida . . . . .	8 657	233	8 425	2 032	1 405	4 988	78	1 964	152	6 081	2	380
Lugo . . . . .	5 868	214	5 653	730	1 806	3 118	101	2 535	110	2 859	4	260
Madrid . . . . .	328 753	29 753	299 000	82 156	25 382	191 462	15 147	213 368	14 495	83 652	111	1 980
Málaga . . . . .	20 595	1 259	19 336	5 350	4 755	9 231	517	6 563	622	10 585	120	2 188
Murcia . . . . .	23 338	1 515	21 823	5 070	4 971	11 782	289	4 567	1 206	13 872	20	3 384
Navarra . . . . .	16 551	1 638	14 912	4 229	1 812	8 872	805	2 856	620	8 135	213	3 921
Orense . . . . .	5 750	109	5 640	764	1 654	3 223	36	2 406	73	3 193	0	41
Palencia . . . . .	3 342	139	3 204	535	1 011	1 658	64	1 065	73	1 899	2	240
Palmas, Las . . . . .	13 294	2 049	11 245	4 343	1 545	5 357	704	5 079	1 133	5 363	213	803
Pontevedra . . . . .	13 451	628	12 823	2 385	3 730	6 708	240	4 778	388	8 033	0	12
Rioja, La . . . . .	6 886	139	6 747	1 568	1 443	3 736	40	1 978	91	3 992	8	777
Salamanca . . . . .	8 090	206	7 884	1 294	1 743	4 847	59	2 225	137	5 020	10	639
S. Cruz Tenerife . . . . .	11 328	1 039	10 289	3 468	2 087	4 735	224	3 581	729	5 859	86	849
Segovia . . . . .	3 548	133	3 415	572	908	1 935	27	845	103	2 387	2	182
Sevilla . . . . .	30 950	6 847	24 103	7 003	6 035	11 065	4 277	8 510	2 497	13 811	73	1 782
Soria . . . . .	2 514	72	2 442	362	658	1 422	24	608	29	1 207	19	627
Tarragona . . . . .	12 247	565	11 682	3 083	1 874	6 725	157	2 035	404	9 532	4	115
Teruel . . . . .	2 741	123	2 619	531	674	1 413	16	400	60	1 689	47	529
Toledo . . . . .	10 988	692	10 296	2 255	3 208	4 833	162	2 700	473	5 578	57	2 017
Valencia . . . . .	54 882	2 943	51 939	13 148	9 700	29 090	656	14 034	1 928	31 164	359	6 741
Valladolid . . . . .	10 818	1 340	9 477	2 063	2 417	4 997	561	3 583	766	4 770	14	1 124
Vizcaya . . . . .	34 598	2 767	31 831	6 359	7 705	17 768	540	10 675	1 969	16 800	258	4 357
Zamora . . . . .	3 695	82	3 612	442	1 205	1 965	22	1 046	40	1 755	21	811
Zaragoza . . . . .	22 800	993	21 808	5 479	3 641	12 687	244	4 277	643	15 011	105	2 519
Sin clasificar (a) . . . . .	-	-	-	-	-	-	-	-	-	-	-	-
Ciudades autónomas												
Ceuta . . . . .	782	40	742	178	195	368	27	322	14	379	0	41
Melilla . . . . .	768	32	735	188	181	366	17	371	15	335	1	29
Banca electrónica (b) . . . . .	20 751	5	20 746	11 401	2 430	6 915	5	19 846	-	890	-	10
<b>TOTAL . . . . .</b>	<b>1 105 975</b>	<b>74 471</b>	<b>1 031 504</b>	<b>262 732</b>	<b>179 429</b>	<b>589 343</b>	<b>31 866</b>	<b>436 647</b>	<b>39 493</b>	<b>526 009</b>	<b>3 112</b>	<b>68 848</b>

Véanse notas al final del capítulo.

**4. ENTIDADES DE CRÉDITO**  
**B) Detalles del crédito y los depósitos**  
**de las entidades de crédito**

**4.33 Total y clase de depósitos de AAPP y otros sectores**  
**residentes en bancos, cajas y cooperativas, por provincias**

Datos referidos a Diciembre de 2007

Millones de euros

	Bancos				Cajas de ahorros				Cooperativas de crédito			
	Total OSR 13=14a16	Depósitos vista 14	Depósitos ahorro 15	Depósitos a plazo 16	Total OSR 17=18a20	Depósitos vista 18	Depósitos ahorro 19	Depósitos a plazo 20	Total OSR 21=22a24	Depósitos vista 22	Depósitos ahorro 23	Depósitos a plazo 24
Alava . . . . .	1 801	564	271	966	4 694	624	1 082	2 988	1 986	266	330	1 390
Albacete . . . . .	1 164	304	350	510	3 183	687	1 041	1 455	1 138	153	385	600
Alicante . . . . .	8 090	2 494	1 615	3 981	24 868	3 545	3 701	17 622	1 923	301	490	1 132
Almería . . . . .	1 297	422	321	554	2 953	683	801	1 469	4 260	1 070	1 127	2 063
Asturias . . . . .	8 242	1 601	1 980	4 662	9 171	1 232	2 713	5 226	2 031	294	795	942
Avila . . . . .	719	112	230	377	2 825	405	749	1 672	101	14	36	51
Badajoz . . . . .	3 327	585	1 162	1 580	3 858	711	1 338	1 809	1 126	183	331	612
Baleares . . . . .	5 884	2 020	1 050	2 814	11 351	2 304	2 634	6 412	286	76	55	155
Barcelona . . . . .	37 284	16 784	3 716	16 783	97 292	24 064	12 705	60 523	1 847	569	131	1 146
Burgos . . . . .	1 571	327	338	906	7 566	953	1 913	4 700	851	88	261	501
Cáceres . . . . .	1 494	284	515	696	4 828	741	1 563	2 524	72	17	24	31
Cádiz . . . . .	3 554	1 123	1 038	1 393	7 029	1 403	2 323	3 303	557	120	156	281
Cantabria . . . . .	3 844	996	991	1 857	5 418	815	1 870	2 732	151	21	41	89
Castellón . . . . .	3 113	922	614	1 578	4 508	852	1 021	2 636	3 352	383	938	2 031
Ciudad Real . . . . .	1 634	348	545	741	4 306	957	1 323	2 026	1 056	254	407	395
Córdoba . . . . .	2 377	641	704	1 031	8 458	1 687	2 005	4 766	1 011	153	330	528
Coruña, La . . . . .	8 671	2 177	1 757	4 738	10 106	2 142	3 265	4 698	22	10	5	7
Cuenca . . . . .	893	188	283	423	2 541	815	605	1 121	813	119	342	351
Gerona . . . . .	3 501	1 100	612	1 789	10 159	1 759	1 890	6 510	36	12	10	13
Granada . . . . .	2 318	675	655	988	6 821	1 118	2 092	3 611	2 672	385	1 015	1 272
Guadalajara . . . . .	863	232	222	408	2 977	693	613	1 671	145	23	51	71
Guipúzcoa . . . . .	5 870	1 821	596	3 453	10 022	1 642	2 246	6 134	3 633	764	757	2 112
Huelva . . . . .	1 060	308	361	391	2 647	673	753	1 221	1 078	132	453	493
Huesca . . . . .	908	237	269	403	2 404	617	480	1 307	886	126	212	549
Jaén . . . . .	1 802	332	610	859	5 138	813	1 793	2 532	1 193	164	533	497
León . . . . .	3 148	552	965	1 631	7 036	940	1 654	4 442	260	20	94	146
Lérida . . . . .	1 964	651	404	909	6 081	1 249	986	3 845	380	132	15	233
Lugo . . . . .	2 535	354	657	1 524	2 859	339	1 045	1 475	260	37	104	119
Madrid . . . . .	213 368	52 406	11 297	149 665	83 652	29 075	13 928	40 649	1 980	675	158	1 147
Málaga . . . . .	6 563	2 295	1 416	2 851	10 585	2 530	2 793	5 261	2 188	525	545	1 118
Murcia . . . . .	4 567	1 597	956	2 013	13 872	2 837	3 153	7 883	3 384	636	862	1 886
Navarra . . . . .	2 856	917	508	1 431	8 135	2 760	417	4 958	3 921	552	886	2 483
Orense . . . . .	2 406	341	638	1 428	3 193	419	1 005	1 769	41	4	11	26
Palencia . . . . .	1 065	200	367	497	1 899	317	566	1 016	240	18	77	145
Palmas, Las . . . . .	5 079	2 065	785	2 229	5 363	2 024	689	2 649	803	253	71	479
Pontevedra . . . . .	4 778	1 138	1 207	2 432	8 033	1 245	2 519	4 269	12	2	4	6
Rioja, La . . . . .	1 978	612	360	1 006	3 992	875	877	2 240	777	80	206	490
Salamanca . . . . .	2 225	423	665	1 137	5 020	794	816	3 411	639	77	262	300
S. Cruz Tenerife . . . . .	3 581	1 440	703	1 438	5 859	1 789	1 195	2 875	849	239	188	422
Segovia . . . . .	845	192	241	412	2 387	347	610	1 431	182	33	57	92
Sevilla . . . . .	8 510	3 135	2 086	3 289	13 811	3 508	3 316	6 987	1 782	360	633	788
Soria . . . . .	608	105	210	293	1 207	169	263	776	627	89	185	353
Tarragona . . . . .	2 035	695	427	913	9 532	2 362	1 409	5 761	115	26	38	51
Teruel . . . . .	400	90	143	167	1 689	352	387	950	529	89	144	296
Toledo . . . . .	2 700	706	783	1 211	5 578	1 196	1 709	2 674	2 017	352	717	948
Valencia . . . . .	14 034	4 838	2 724	6 472	31 164	7 440	5 213	18 511	6 741	870	1 763	4 108
Valladolid . . . . .	3 583	958	906	1 720	4 770	986	1 120	2 663	1 124	119	391	614
Vizcaya . . . . .	10 675	3 296	3 050	4 330	16 800	2 463	3 662	10 675	4 357	601	993	2 763
Zamora . . . . .	1 046	123	327	596	1 755	225	589	942	811	94	289	428
Zaragoza . . . . .	4 277	1 603	695	1 980	15 011	3 478	2 392	9 141	2 519	399	554	1 566
Sin clasificar (a) . . . . .	-	-	-	-	-	-	-	-	-	-	-	-
Ciudades autónomas												
Ceuta . . . . .	322	86	79	157	379	79	113	186	41	13	3	25
Melilla . . . . .	371	111	106	154	335	64	72	199	29	14	3	12
Banca electrónica (b) . . . . .	19 846	11 360	2 207	6 279	890	31	223	635	10	9	-	1
<b>TOTAL . . . . .</b>	<b>436 647</b>	<b>128 886</b>	<b>55 718</b>	<b>252 043</b>	<b>526 009</b>	<b>121 828</b>	<b>105 240</b>	<b>298 941</b>	<b>68 848</b>	<b>12 018</b>	<b>18 471</b>	<b>38 359</b>

Véanse notas al final del capítulo.

**4. ENTIDADES DE CRÉDITO**  
**B) Detalles del crédito y los depósitos**  
**de las entidades de crédito**

**4.34 Depósitos de AAPP y otros sectores residentes en**  
**bancos, cajas y cooperativas por Comunidades Autónomas**

Datos referidos a Diciembre de 2007

Millones de euros

	Total 2+3 1=4+7+10=	Adminis- traciones Públicas 2=5+8+11	Otros sectores residen tes 3=6+9+12	Bancos			Cajas de ahorros			Cooperativas de crédito		
				Total	Adminis- traciones Públicas	Otros sectores residentes	Total	Adminis- traciones Públicas	Otros sectores residentes	Total	Adminis- traciones Públicas	Otros sectores residentes
				4=5+6	5	6	7=8+9	8	9	10=11+12	11	12
País Vasco . . . . .	65 433	5 596	59 837	19 787	1 440	18 346	34 969	3 453	31 515	10 678	702	9 976
Cataluña . . . . .	175 853	5 628	170 225	46 975	2 191	44 783	126 488	3 425	123 063	2 390	12	2 378
Galicia . . . . .	45 939	3 024	42 916	19 758	1 368	18 390	25 841	1 651	24 190	340	4	336
Andalucía . . . . .	110 773	11 109	99 664	33 106	5 625	27 480	62 169	4 727	57 442	15 499	757	14 742
Asturias . . . . .	20 304	858	19 445	8 565	323	8 242	9 671	499	9 171	2 068	37	2 031
Cantabria . . . . .	10 054	641	9 413	4 190	346	3 844	5 712	295	5 418	152	0	151
La Rioja . . . . .	6 886	139	6 747	2 018	40	1 978	4 083	91	3 992	784	8	777
Murcia . . . . .	23 338	1 515	21 823	4 855	289	4 567	15 078	1 206	13 872	3 405	20	3 384
Valencia . . . . .	101 918	4 125	97 793	26 265	1 027	25 237	63 157	2 617	60 540	12 497	481	12 016
Aragón . . . . .	29 891	1 266	28 625	5 892	306	5 586	19 902	798	19 104	4 097	163	3 935
Castilla-La Mancha . . . . .	32 447	1 438	31 009	7 607	353	7 254	19 559	974	18 586	5 280	111	5 169
Canarias . . . . .	24 622	3 088	21 534	9 587	927	8 660	13 084	1 862	11 222	1 951	299	1 652
Navarra . . . . .	16 551	1 638	14 912	3 661	805	2 856	8 755	620	8 135	4 134	213	3 921
Extremadura . . . . .	15 993	1 287	14 706	5 157	336	4 821	9 533	847	8 687	1 302	104	1 198
Baleares . . . . .	18 132	611	17 521	6 139	255	5 884	11 699	348	11 351	294	7	286
Madrid . . . . .	328 753	29 753	299 000	228 515	15 147	213 368	98 147	14 495	83 652	2 091	111	1 980
Castilla-León . . . . .	56 789	2 678	54 111	15 849	1 038	14 811	36 023	1 557	34 466	4 917	83	4 835
Sin Clasificar (a) . . . . .	-	-	-	-	-	-	-	-	-	-	-	-
<b>TOTAL CCAA. . . . .</b>	<b>1 083 673</b>	<b>74 393</b>	<b>1 009 280</b>	<b>447 925</b>	<b>31 818</b>	<b>416 108</b>	<b>563 870</b>	<b>39 464</b>	<b>525 188</b>	<b>71 889</b>	<b>3 111</b>	<b>68 778</b>
Ciudades Autonomas												
Ceuta . . . . .	782	40	742	349	27	322	393	14	379	41	0	41
Melilla . . . . .	768	32	735	388	17	371	350	15	335	30	1	29
Banca electrónica . . . . .	20 751	5	20 746	19 851	5	19 846	890	-	890	-	-	-
<b>TOTAL . . . . .</b>	<b>1 105 975</b>	<b>74 471</b>	<b>1 031 504</b>	<b>468 514</b>	<b>31 866</b>	<b>436 647</b>	<b>565 501</b>	<b>39 493</b>	<b>526 009</b>	<b>71 960</b>	<b>3 112</b>	<b>68 848</b>

Véanse notas al final del capítulo.

**4. ENTIDADES DE CRÉDITO**  
**B) Detalle del crédito y los depósitos**  
**de las entidades de crédito**

**4.35 Depósitos de Administraciones Públicas y otros sectores**  
**residentes en el agregado bancos, cajas y cooperativas**  
**por Comunidades Autónomas. Serie histórica**

Millones de euros

	Total nacional		Otros sectores residentes		Administraciones Públicas		País Vasco		Cataluña		Galicia		Andalucía		Asturias	
	1=2+4	2	3	4	5	6	7	8	9	10	11	12	13	14	15	
<b>98</b>	421 451	404 128	95,89	17 323	4,11	30 091	7,14	79 856	18,95	21 310	5,06	40 735	9,67	9 397	2,23	
<b>99</b>	452 247	434 474	96,07	17 773	3,93	33 409	7,39	84 967	18,79	23 368	5,17	47 140	10,42	10 536	2,33	
<b>00</b>	509 678	489 685	96,08	19 993	3,92	38 921	7,64	89 962	17,65	25 393	4,98	52 876	10,37	11 073	2,17	
<b>01</b>	582 849	549 621	94,30	33 228	5,70	40 426	6,94	95 231	16,34	27 905	4,79	59 574	10,22	12 792	2,19	
<b>02</b>	632 123	592 860	93,79	39 263	6,21	42 985	6,80	106 161	16,79	30 067	4,76	65 575	10,37	12 919	2,04	
<b>03</b>	674 399	639 816	94,87	34 583	5,13	44 855	6,65	115 174	17,08	32 153	4,77	72 049	10,68	13 185	1,96	
<b>04</b> II	728 793	689 848	94,66	38 944	5,34	44 890	6,16	128 578	17,64	33 843	4,64	78 815	10,81	13 417	1,84	
<b>04</b> III	735 028	690 410	93,93	44 618	6,07	45 570	6,20	129 539	17,62	34 310	4,67	78 728	10,71	13 579	1,85	
<b>04</b> IV	765 307	723 328	94,51	41 979	5,49	48 060	6,28	133 444	17,44	34 746	4,54	84 939	11,10	14 009	1,83	
<b>05</b> I	785 888	743 822	94,65	42 066	5,35	47 183	6,00	137 286	17,47	35 827	4,56	87 583	11,14	13 832	1,76	
<b>05</b> II	778 503	736 446	94,60	42 057	5,40	45 344	5,82	132 294	16,99	33 908	4,36	83 084	10,67	14 629	1,88	
<b>05</b> III	799 444	748 364	93,61	51 080	6,39	46 819	5,86	134 382	16,81	34 464	4,31	84 052	10,51	14 756	1,85	
<b>05</b> IV	839 171	784 213	93,45	54 958	6,55	48 870	5,82	141 215	16,83	35 640	4,25	87 942	10,48	15 503	1,85	
<b>06</b> I	859 926	806 807	93,82	53 119	6,18	48 642	5,66	144 176	16,77	36 261	4,22	89 315	10,39	15 657	1,82	
<b>06</b> II	900 100	850 748	94,52	49 352	5,48	50 835	5,65	150 608	16,73	37 692	4,19	94 473	10,50	16 349	1,82	
<b>06</b> III	947 084	883 356	93,27	63 728	6,73	53 783	5,68	155 728	16,44	38 815	4,10	97 252	10,27	16 799	1,77	
<b>06</b> IV	994 807	929 017	93,39	65 790	6,61	57 272	5,76	165 029	16,59	40 620	4,08	102 454	10,30	17 847	1,79	
<b>07</b> I	1 028 894	956 658	92,98	72 236	7,02	56 392	5,48	171 064	16,63	41 356	4,02	103 807	10,09	17 912	1,74	
<b>07</b> II	1 060 959	992 115	93,51	68 844	6,49	57 885	5,46	172 588	16,27	43 231	4,07	107 297	10,11	18 995	1,79	
<b>07</b> III	1 080 785	1 002 191	92,73	78 594	7,27	62 722	5,80	172 283	15,94	45 404	4,20	109 370	10,12	19 425	1,80	
<b>07</b> IV	1 105 975	1 031 504	93,27	74 471	6,73	65 433	5,92	175 853	15,90	45 939	4,15	110 773	10,02	20 304	1,84	

**4. ENTIDADES DE CRÉDITO**  
**B) Detalle del crédito y los depósitos**  
**de las entidades de crédito**

**4.35 Depósitos de Administraciones Públicas y otros sectores**  
**residentes en el agregado bancos, cajas y cooperativas**  
**por Comunidades Autónomas. Serie histórica**

Millones de euros

	Cantabria		La Rioja		Murcia		Valencia		Aragón		Castilla-La Mancha		Canarias		Navarra	
	16	17	18	19	20	21	22	23	24	25	26	27	28	29	30	31
<b>98</b>	4 167	0,99	2 678	0,64	7 885	1,87	33 327	7,91	13 266	3,15	13 955	3,31	10 389	2,47	7 659	1,82
<b>99</b>	4 574	1,01	3 134	0,69	9 016	1,99	35 979	7,96	14 411	3,19	15 119	3,34	11 878	2,63	8 641	1,91
<b>00</b>	5 403	1,06	3 609	0,71	10 229	2,01	40 222	7,89	15 717	3,08	16 864	3,31	13 622	2,67	9 338	1,83
<b>01</b>	5 918	1,02	3 887	0,67	11 456	1,97	44 659	7,66	17 681	3,03	18 731	3,21	14 770	2,53	9 948	1,71
<b>02</b>	6 329	1,00	4 177	0,66	12 622	2,00	48 309	7,64	19 382	3,07	20 296	3,21	15 861	2,51	10 690	1,69
<b>03</b>	6 749	1,00	4 401	0,65	14 054	2,08	54 724	8,11	21 416	3,18	21 876	3,24	17 307	2,57	11 686	1,73
<b>04</b> II	7 101	0,97	4 481	0,61	15 151	2,08	61 431	8,43	21 654	2,97	22 980	3,15	17 815	2,44	12 283	1,69
<b>04</b> III	7 069	0,96	4 674	0,64	15 443	2,10	62 094	8,45	21 784	2,96	23 084	3,14	18 008	2,45	12 299	1,67
<b>04</b> IV	7 298	0,95	4 918	0,64	16 260	2,12	64 454	8,42	23 071	3,01	24 214	3,16	18 935	2,47	12 965	1,69
<b>05</b> I	7 150	0,91	4 975	0,63	16 721	2,13	67 863	8,64	23 685	3,01	24 602	3,13	19 478	2,48	12 705	1,62
<b>05</b> II	7 386	0,95	4 824	0,62	16 842	2,16	68 105	8,75	21 066	2,71	23 327	3,00	18 075	2,32	11 291	1,45
<b>05</b> III	7 683	0,96	4 958	0,62	17 203	2,15	69 024	8,63	21 438	2,68	23 541	2,94	18 454	2,31	11 663	1,46
<b>05</b> IV	7 953	0,95	5 064	0,60	17 871	2,13	71 832	8,56	22 291	2,66	25 080	2,99	19 908	2,37	12 207	1,45
<b>06</b> I	7 873	0,92	5 280	0,61	18 441	2,14	75 806	8,82	22 961	2,67	25 466	2,96	20 089	2,34	12 443	1,45
<b>06</b> II	8 279	0,92	5 562	0,62	19 590	2,18	79 057	8,78	23 924	2,66	26 447	2,94	20 796	2,31	12 918	1,44
<b>06</b> III	8 673	0,92	5 731	0,61	20 285	2,14	84 359	8,91	24 958	2,64	27 215	2,87	21 412	2,26	13 339	1,41
<b>06</b> IV	9 192	0,92	6 024	0,61	21 394	2,15	89 193	8,97	27 059	2,72	29 207	2,94	23 276	2,34	14 178	1,43
<b>07</b> I	9 140	0,89	6 158	0,60	21 954	2,13	94 217	9,16	26 771	2,60	29 420	2,86	22 965	2,23	14 331	1,39
<b>07</b> II	9 542	0,90	6 497	0,61	22 926	2,16	96 114	9,06	27 684	2,61	30 518	2,88	23 402	2,21	15 093	1,42
<b>07</b> III	9 933	0,92	6 656	0,62	23 263	2,15	97 832	9,05	28 348	2,62	31 196	2,89	23 697	2,19	15 557	1,44
<b>07</b> IV	10 054	0,91	6 886	0,62	23 338	2,11	101 918	9,22	29 891	2,70	32 447	2,93	24 622	2,23	16 551	1,50



**4. ENTIDADES DE CRÉDITO**  
**B) Detalle del crédito y los depósitos**  
**de las entidades de crédito**

**4.35 Depósitos de Administraciones Públicas y otros sectores**  
**residentes en el agregado bancos, cajas y cooperativas**  
**por Comunidades Autónomas. Serie histórica**

Millones de euros

	Extremadura		Islas Baleares		Madrid		Castilla-León		Ciudades autónomas				Banca electrónica		Sin clasificar (a)	
	Total	Porcentaje	Total	Porcentaje	Total	Porcentaje	Total	Porcentaje	Ceuta		Melilla		Total	Porcentaje	Total	Porcentaje
									40	41	42	43				
	32	33	34	35	36	37	38	39	40	41	42	43	44	45	46	47
<b>98</b>	7 335	1,74	8 110	1,92	104 495	24,79	25 978	6,16	426	0,10	360	0,09	...	...	32	0,01
<b>99</b>	7 926	1,75	9 127	2,02	104 001	23,00	28 084	6,21	483	0,11	449	0,10	...	...	7	0,00
<b>00</b>	8 642	1,70	10 441	2,05	124 878	24,50	31 490	6,18	476	0,09	432	0,08	...	...	89	0,02
<b>01</b>	9 413	1,62	11 440	1,96	160 677	27,57	37 149	6,37	577	0,10	519	0,09	...	...	95	0,02
<b>02</b>	10 348	1,64	11 952	1,89	172 919	27,36	40 426	6,40	566	0,09	535	0,08	...	...	3	0,00
<b>03</b>	11 129	1,65	12 578	1,87	165 117	24,48	43 043	6,38	551	0,08	556	0,08	11 789	1,75	7	0,00
<b>04</b> /	11 280	1,55	13 442	1,84	181 876	24,96	45 149	6,20	569	0,08	572	0,08	13 468	1,85	1	0,00
//	11 438	1,56	14 200	1,93	182 290	24,80	45 249	6,16	574	0,08	593	0,08	14 502	1,97	0	0,00
///	11 982	1,57	14 250	1,86	189 178	24,72	46 329	6,05	579	0,08	596	0,08	15 052	1,97	27	0,00
<b>05</b> /	12 127	1,54	14 410	1,83	196 937	25,06	46 274	5,89	585	0,07	595	0,08	16 070	2,04	3	0,00
//	11 844	1,52	13 754	1,77	211 266	27,14	43 606	5,60	604	0,08	558	0,07	16 696	2,14	-	-
///	12 085	1,51	14 497	1,81	221 441	27,70	43 969	5,50	595	0,07	568	0,07	17 849	2,23	-	-
IV	12 464	1,49	14 686	1,75	235 869	28,11	45 395	5,41	621	0,07	583	0,07	18 178	2,17	-	-
<b>06</b> /	12 629	1,47	14 531	1,69	245 182	28,51	44 666	5,19	629	0,07	589	0,07	19 293	2,24	-	-
//	13 202	1,47	15 424	1,71	258 224	28,69	47 062	5,23	660	0,07	630	0,07	18 371	2,04	-	-
///	13 429	1,42	16 444	1,74	279 789	29,54	48 352	5,11	681	0,07	655	0,07	19 385	2,05	-	-
IV	14 355	1,44	16 897	1,70	288 798	29,03	50 944	5,12	730	0,07	718	0,07	19 620	1,97	-	-
<b>07</b> /	14 229	1,38	16 741	1,63	310 211	30,15	50 889	4,95	735	0,07	714	0,07	19 889	1,93	-	-
//	14 916	1,41	17 544	1,65	321 577	30,31	53 424	5,04	781	0,07	754	0,07	20 188	1,90	-	-
///	15 340	1,42	18 056	1,67	324 364	30,01	54 779	5,07	778	0,07	755	0,07	21 026	1,95	-	-
IV	15 993	1,45	18 132	1,64	328 753	29,73	56 789	5,13	782	0,07	768	0,07	20 751	1,88	-	-

Véanse notas al final del capítulo.

**4. ENTIDADES DE CRÉDITO**  
**C) Cuenta de resultados**

**4.B Bancos, cajas y cooperativas. Resumen**

Datos Enero - Diciembre de 2007

Millones de euros y Porcentajes

	Serie en cuadro y columna	Entidades de depósito residentes				Sucursales de bancos españoles en el extranjero	Pro memoria: Bancos (incluidas sucursales)
		Total	Bancos	Cajas de Ahorro	Cooperativas de crédito		
Resultados del periodo hasta: IV-2007							
Productos financieros . . . . .	4.36/1	124 851	66 645	53 387	4 819	1 150	67 795
Costes financieros . . . . .	4.36/2	81 458	46 668	32 313	2 477	778	47 445
Margen de intermediación . . . . .	4.36/3	43 393	19 977	21 074	2 341	372	20 349
Otros productos y gastos ordinarios . . . . .	4.36/4	21 123	11 846	8 738	538	189	12 035
Margen ordinario . . . . .	4.36/5	64 515	31 824	29 812	2 879	561	32 384
Gastos de explotación . . . . .	4.36/6	27 738	13 684	12 558	1 496	253	13 937
de los cuales: de personal . . . . .	4.36/7	17 267	8 119	8 227	921	160	8 280
Margen de explotación . . . . .	4.36/8	36 777	18 140	17 254	1 383	308	18 448
Pérdida por deterioro de activos . . . . .	4.36/9	9 237	3 798	5 032	407	62	3 860
Dotaciones netas . . . . .	4.36/10	1 304	694	573	38	-50	644
Otros resultados . . . . .	4.36/11	3 019	2 215	858	-54	4	2 220
Beneficios antes de impuestos (contable hasta 1991) . . . . .	4.36/12	29 256	15 864	12 507	885	300	16 164
Impuesto sobre sociedades . . . . .	4.36/13	4 124	2 519	1 494	111	68	2 587
Beneficio contable (desde 1992) . . . . .	4.36/14	25 132	13 345	11 013	774	231	13 576
<b>PRO MEMORIA:</b>							
Total dotaciones fondos . . . . .	4.36/15	12 459	5 087	6 454	919	17	5 104
Recursos generados . . . . .	4.36/16	43 777	21 745	20 095	1 937	324	22 069
Balance ajustado medio . . . . .	-	2 587 182	1 402 803	1 083 059	101 320	20 027	1 422 830
Ratios sobre balance medio							
Productos financieros . . . . .	-	4,8	4,8	4,9	4,8	5,7	4,8
Costes financieros . . . . .	-	3,1	3,3	3,0	2,4	3,9	3,3
Margen de intermediación . . . . .	-	1,7	1,4	1,9	2,3	1,9	1,4
Otros productos y gastos ordinarios . . . . .	-	0,8	0,8	0,8	0,5	0,9	0,8
Margen ordinario . . . . .	-	2,5	2,3	2,8	2,8	2,8	2,3
Gastos de explotación . . . . .	-	1,1	1,0	1,2	1,5	1,3	1,0
de los cuales: de personal . . . . .	-	0,7	0,6	0,8	0,9	0,8	0,6
Margen de explotación . . . . .	-	1,4	1,3	1,6	1,4	1,5	1,3
Pérdida por deterioro de activos . . . . .	-	0,4	0,3	0,5	0,4	0,3	0,3
Dotaciones netas . . . . .	-	0,1	0,0	0,1	0,0	-0,2	0,0
Otros resultados . . . . .	-	0,1	0,2	0,1	-0,1	0,0	0,2
Beneficios antes de impuestos (contable hasta 1991) . . . . .	-	1,1	1,1	1,2	0,9	1,5	1,1
Impuesto sobre sociedades . . . . .	-	0,2	0,2	0,1	0,1	0,3	0,2
Beneficio contable (desde 1992) . . . . .	-	1,0	1,0	1,0	0,8	1,2	1,0
<b>PRO MEMORIA:</b>							
Total dotaciones fondos . . . . .	-	0,5	0,4	0,6	0,9	0,1	0,4
Recursos generados . . . . .	-	1,7	1,6	1,9	1,9	1,6	1,6

4. ENTIDADES DE CRÉDITO  
C) Cuenta de resultados

4.36 Estructura de la cuenta de resultados  
Bancos, cajas de ahorros y cooperativas

Millones de euros

	Productos financieros (a)	Costes financieros (b)	Margen de intermediación (c)	Otros productos y gastos ordinarios (c)	Margen ordinario	Gastos de explotación		Margen de explotación	Pérdida por deterioro de activos	Dotaciones netas	Otros resultados	Beneficios antes impuestos (cont. hasta 1991)	Impuestos s/ sociedades	Beneficio contable (desde 1992)	Pro memoria	
							de personal								Total dotac. fondos	Recursos generados
	1	2	3	4	5	6	7	8	9	10	11	12	13	14	15	16
02	56 950	29 080	27 869	8 480	36 349	21 286	12 676	15 063	3 246	3 199	1 580	10 197	947	9 250	8 332	20 600
03	54 341	25 486	28 855	8 243	37 098	21 814	13 028	15 284	4 438	990	1 873	11 728	2 287	9 441	7 905	21 675
04	56 242	25 998	30 243	11 291	41 534	22 710	13 515	18 825	4 899	610	-634	12 682	1 947	10 735	8 559	23 270
05	63 571	32 973	30 598	13 503	44 101	23 363	14 564	20 739	4 340	1 994	1 680	16 085	2 585	13 500	7 095	25 154
06	86 962	50 582	36 380	16 649	53 029	25 031	15 710	27 998	6 129	2 895	4 724	23 698	4 575	19 124	8 873	34 505
06 I-IV	86 962	50 582	36 380	16 649	53 029	25 031	15 710	27 998	6 129	2 895	4 724	23 698	4 575	19 124	8 873	34 505
07 I-IV	124 851	81 458	43 393	21 123	64 515	27 738	17 267	36 777	9 237	1 304	3 019	29 256	4 124	25 132	12 459	43 777
04 I	13 965	6 049	7 916	2 661	10 577	5 518	3 316	5 060	1 125	1 335	645	3 245	574	2 671	2 690	6 438
II	13 839	6 300	7 539	2 780	10 319	5 614	3 350	4 705	1 302	61	251	3 593	681	2 911	1 405	5 486
III	13 388	6 669	6 719	2 673	9 392	5 665	3 356	3 728	1 183	-225	288	3 058	634	2 425	1 237	4 807
IV	15 050	6 981	8 069	3 177	11 246	5 913	3 493	5 333	1 289	-560	-1 818	2 786	58	2 728	3 227	6 540
05 I	14 364	7 215	7 149	2 776	9 924	5 765	3 482	4 159	1 108	111	372	3 312	641	2 671	1 388	5 178
II	15 454	8 076	7 378	4 038	11 416	5 586	3 605	5 830	499	421	86	4 996	863	4 132	1 864	7 340
III	15 788	8 477	7 311	2 878	10 189	5 835	3 635	4 354	1 025	904	960	3 386	684	2 701	2 190	6 059
IV	17 966	9 206	8 761	3 811	12 572	6 177	3 841	6 395	1 709	557	262	4 391	396	3 995	1 653	6 577
06 I	17 667	10 285	7 382	4 037	11 419	6 026	3 806	5 393	1 124	210	163	4 222	845	3 377	2 050	6 748
II	21 520	11 714	9 806	4 182	13 989	6 089	3 804	7 900	1 549	552	832	6 631	887	5 744	2 552	9 658
III	21 459	13 294	8 164	3 533	11 698	6 248	3 916	5 450	1 607	370	213	3 687	733	2 953	2 314	6 486
IV	26 316	15 288	11 028	4 896	15 924	6 669	4 184	9 255	1 849	1 764	3 516	9 159	2 109	7 050	1 957	11 613
07 I	26 006	17 042	8 964	5 598	14 562	6 582	4 107	7 980	1 121	299	170	6 731	1 326	5 404	2 770	10 002
II	33 753	19 252	14 502	4 549	19 051	6 774	4 209	12 277	2 141	153	537	10 520	1 058	9 462	2 947	13 963
III	30 926	21 362	9 564	4 147	13 711	6 917	4 262	6 794	1 608	335	478	5 328	1 024	4 304	2 269	8 130
IV	34 166	23 803	10 363	6 829	17 192	7 464	4 688	9 727	4 367	516	1 834	6 677	716	5 962	4 472	11 684

Véanse notas al final del capítulo.

4. ENTIDADES DE CRÉDITO  
C) Cuenta de resultados

4.37 Productos financieros  
Bancos, cajas de ahorros y cooperativas

Millones de euros

	Total <small>+10+11 1=2+3=4+9+</small>	En euros	En moneda extranjera	Productos de inversiones crediticias					Cartera de valores (a)	Rectificaciones por operaciones de cobertura	Otros productos financieros
				Total	Sistema crediticio	Administraciones Públicas	Otros sectores residentes	Sectores no residentes			
	1	2	3	4	5	6	7	8	9	10	11
02	56 950	54 029	2 920	42 639	4 533	1 207	33 496	3 402	14 105	-372	578
03	54 341	52 567	1 774	40 622	3 625	966	33 103	2 928	13 142	34	543
04	56 242	54 360	1 882	41 094	3 414	935	33 582	3 164	14 521	78	548
05	63 571	60 154	3 417	48 180	4 118	970	39 029	4 062	14 446	196	750
06	86 962	81 224	5 738	67 139	5 677	1 236	53 711	6 515	18 444	537	842
06 I-IV	86 962	81 224	5 738	67 139	5 677	1 236	53 711	6 515	18 444	537	842
07 I-IV	124 851	116 348	8 503	101 490	7 832	1 621	81 331	10 706	21 506	703	1 152
04 I	13 965	13 637	328	9 824	807	232	8 064	722	4 030	0	111
II	13 839	13 369	470	10 064	801	233	8 272	759	3 627	23	125
III	13 388	12 928	460	10 317	869	237	8 374	838	2 917	27	127
IV	15 050	14 426	624	10 889	938	234	8 872	845	3 948	28	185
05 I	14 364	13 639	724	11 072	952	232	9 007	882	3 130	41	120
II	15 454	14 390	1 063	11 763	1 010	235	9 509	1 008	3 532	-17	177
III	15 788	15 234	553	12 294	1 022	239	9 964	1 069	3 235	81	178
IV	17 966	16 890	1 076	13 051	1 134	264	10 550	1 103	4 549	91	275
06 I	17 667	16 596	1 072	14 005	1 226	276	11 217	1 285	3 355	105	203
II	21 520	19 437	2 083	15 715	1 315	300	12 603	1 497	5 511	90	203
III	21 459	20 189	1 270	17 531	1 498	317	13 999	1 717	3 499	213	216
IV	26 316	25 002	1 314	19 888	1 638	342	15 892	2 016	6 079	129	220
07 I	26 006	24 520	1 486	21 875	1 781	369	17 513	2 212	3 710	195	226
II	33 753	30 734	3 020	24 228	1 956	396	19 453	2 423	9 168	93	264
III	30 926	29 288	1 637	26 622	1 960	409	21 272	2 981	3 769	199	336
IV	34 166	31 806	2 360	28 765	2 135	447	23 093	3 090	4 859	216	325

Véanse notas al final del capítulo.

**4. ENTIDADES DE CRÉDITO**  
**C) Cuenta de resultados**

**4.38 Costes financieros**  
**Bancos, cajas de ahorro y cooperativas**

Millones de euros

	Total +10+11+12 1=2+3=4+9	En euros 2	En moneda extranjera 3	Gastos por intereses					Empréstitos, otros valores negociab. y financ. subordin. (a) 9	Rectificaciones por operaciones de cobertura 10	Otros costes financieros 11	Comisiones de producción 12
				Total 4	Sistema crediticio 5	Administraciones Públicas 6	Otros sectores residentes 7	Sectores no residentes 8				
<b>02</b>	29 080	26 953	2 127	25 027	4 802	1 052	12 169	7 004	4 245	-351	42	118
<b>03</b>	25 486	23 977	1 509	21 572	3 936	804	10 389	6 443	4 755	-1 002	47	115
<b>04</b>	25 998	23 354	2 644	22 025	3 623	768	10 303	7 332	5 993	-2 197	51	127
<b>05</b>	32 973	28 868	4 100	27 913	4 190	900	13 573	9 251	8 165	-3 432	204	123
<b>06</b>	50 582	44 348	6 233	40 732	5 578	1 446	20 968	12 740	12 110	-2 658	245	154
<b>06 I-IV</b>	50 582	44 348	6 233	40 732	5 578	1 446	20 968	12 740	12 110	-2 658	245	154
<b>07 I-IV</b>	81 458	73 616	7 843	62 008	7 733	2 412	34 759	17 104	18 435	447	391	177
<b>04 I</b>	6 049	5 547	502	5 163	875	175	2 449	1 664	1 336	-492	12	29
<b>II</b>	6 300	5 679	621	5 319	856	199	2 495	1 770	1 445	-509	13	31
<b>III</b>	6 669	5 921	748	5 614	912	178	2 582	1 941	1 561	-550	10	34
<b>IV</b>	6 981	6 207	774	5 929	980	215	2 778	1 957	1 651	-648	16	32
<b>05 I</b>	7 215	6 311	904	6 029	983	206	2 783	2 057	1 798	-660	18	30
<b>II</b>	8 076	7 089	981	6 905	1 012	214	3 453	2 226	2 016	-953	78	29
<b>III</b>	8 477	7 419	1 057	7 250	1 084	203	3 562	2 400	2 071	-935	58	33
<b>IV</b>	9 206	8 048	1 157	7 729	1 111	277	3 774	2 567	2 279	-884	50	31
<b>06 I</b>	10 285	8 956	1 330	8 533	1 200	270	4 203	2 859	2 531	-869	52	39
<b>II</b>	11 714	10 248	1 466	9 584	1 324	315	4 870	3 075	2 818	-759	38	33
<b>III</b>	13 294	11 639	1 655	10 578	1 463	351	5 537	3 227	3 187	-585	78	37
<b>IV</b>	15 288	13 506	1 782	12 037	1 590	510	6 358	3 579	3 574	-445	77	45
<b>07 I</b>	17 042	15 204	1 838	13 259	1 653	523	7 350	3 733	3 867	-199	73	42
<b>II</b>	19 252	17 246	2 006	14 881	1 819	564	8 353	4 144	4 320	-62	73	40
<b>III</b>	21 362	19 346	2 016	16 123	1 964	597	9 146	4 416	4 824	166	202	47
<b>IV</b>	23 803	21 820	1 983	17 745	2 296	729	9 909	4 811	5 425	542	44	48

Véanse notas al final del capítulo.

**4. ENTIDADES DE CRÉDITO**  
**C) Cuenta de resultados**

**4.39 Detalle de los productos de la cartera de valores y de los costes de los valores emitidos**

Millones de euros

	Productos de la cartera de valores								Coste financiero de empréstitos, otros valores negociables y financiaciones subordinadas					
	Total 1	Intereses de valores de renta fija de la cartera de inversión					Intereses cartera negoc. renta fija 7 (a)	Resultados cartera renta variable 8	Total 9	Pagarés y efectos 10	Empréstitos			De financ. subordinadas 14
		Total 2	Entidades cto residentes 3	Administraciones públicas 4	Otros sectores residentes 5	Sectores no residentes 6					Total 11	Intereses 12	Gastos 13	
<b>02</b>	14 105	8 519	283	5 128	649	2 458	...	5 586	4 245	648	1 262	1 237	25	2 335
<b>03</b>	13 142	7 906	295	4 730	584	2 297	...	5 236	4 755	611	2 032	1 992	40	2 113
<b>04</b>	14 521	8 030	417	3 990	821	2 802	...	6 491	5 993	746	3 143	3 088	56	2 104
<b>05</b>	14 446	8 401	1 582	3 413	1 090	2 317	...	6 044	8 165	1 152	4 733	985	15	2 279
<b>06</b>	18 444	9 091	1 834	3 106	1 309	2 843	...	9 353	12 110	1 812	7 629	...	...	2 669
<b>06 I-IV</b>	18 444	9 091	1 834	3 106	1 309	2 843	...	9 353	12 110	1 812	7 629	...	...	2 669
<b>07 I-IV</b>	21 506	10 256	2 321	3 119	1 879	2 937	...	11 250	18 435	3 577	11 155	...	...	3 703
<b>04 III</b>	2 917	2 036	118	986	223	710	...	880	1 561	192	852	837	15	517
<b>IV</b>	3 948	2 013	125	944	236	708	...	1 936	1 651	222	886	871	15	542
<b>05 I</b>	3 130	1 971	138	862	252	718	...	1 159	1 798	251	1 000	985	15	547
<b>II</b>	3 532	2 023	614	845	271	293	...	1 509	2 016	271	1 176	...	...	568
<b>III</b>	3 235	2 164	408	853	296	608	...	1 071	2 071	292	1 202	...	...	577
<b>IV</b>	4 549	2 244	420	853	271	699	...	2 306	2 279	336	1 355	...	...	588
<b>06 I</b>	3 355	2 296	423	786	316	771	...	1 058	2 531	357	1 573	...	...	601
<b>II</b>	5 511	2 303	447	778	342	735	...	3 208	2 818	399	1 777	...	...	642
<b>III</b>	3 499	2 234	476	778	305	674	...	1 265	3 187	482	2 020	...	...	685
<b>IV</b>	6 079	2 258	487	764	346	662	...	3 821	3 574	574	2 259	...	...	741
<b>07 I</b>	3 710	2 313	488	747	368	710	...	1 397	3 867	662	2 416	...	...	789
<b>II</b>	9 168	2 431	535	761	382	754	...	6 736	4 320	786	2 686	...	...	847
<b>III</b>	3 769	2 574	592	795	448	739	...	1 195	4 824	972	2 946	...	...	906
<b>IV</b>	4 859	2 938	706	816	682	735	...	1 921	5 425	1 158	3 107	...	...	1 160

Véanse notas al final del capítulo.

4. ENTIDADES DE CRÉDITO  
C) Cuenta de resultados

4.40 Otros productos y gastos ordinarios  
Bancos, cajas de ahorro y cooperativas

Millones de euros

	Comisiones											Beneficio neto:	
	Neto	De las que:					De las que:				Opera- ciones moneda extran- jera	Otras opera- ciones finan- cieras	
		Neto	Comisio- nes per- cibidas	Por ser- vicios cobros y pagos	Por ser- vicios de va- lores	Por co- mercia- liza- ciones	Otras	Comi- siones pagadas	Comi- siones cedidas	Por ope- raciones con va- lores			Otras
+13 1=2+12+	2	3	4	5	6	7	8	9	10	11	12	13	
02	8 480	7 992	9 819	4 710	1 083	2 080	821	1 827	1 252	...	559	135	352
03	8 243	8 594	10 504	4 925	1 054	2 310	981	1 910	1 219	73	604	-1 196	845
04	11 291	9 566	11 749	5 310	1 074	2 813	1 177	2 184	1 313	88	768	488	1 238
05	13 503	10 904	13 143	5 698	1 173	3 274	1 709	2 239	1 280	125	803	336	2 263
06	16 649	12 244	14 519	5 538	1 394	3 921	2 122	2 275	1 177	148	927	966	3 439
06 I-IV	16 649	12 244	14 519	5 538	1 394	3 921	2 122	2 275	1 177	148	927	966	3 439
07 I-IV	21 123	13 593	16 225	5 871	1 752	4 237	2 773	2 633	1 311	195	1 108	1 279	6 251
04 I	2 661	2 273	2 770	1 229	261	660	288	497	306	21	165	129	259
II	2 780	2 421	2 940	1 314	274	696	314	519	312	22	181	115	244
III	2 673	2 303	2 859	1 315	248	700	272	556	339	18	196	221	149
IV	3 177	2 569	3 181	1 452	292	757	303	613	357	27	225	23	585
05 I	2 776	2 479	3 036	1 327	279	740	332	557	353	22	179	52	245
II	4 038	2 724	3 221	1 403	302	789	469	498	256	34	194	-69	1 383
III	2 878	2 712	3 282	1 477	278	781	425	570	344	30	191	350	-184
IV	3 811	2 990	3 604	1 491	314	963	483	614	326	39	239	3	819
06 I	4 037	2 913	3 480	1 349	331	929	513	566	293	34	234	160	963
II	4 182	3 019	3 571	1 381	336	974	515	553	274	40	232	395	769
III	3 533	3 002	3 564	1 373	316	967	490	562	295	34	228	167	364
IV	4 896	3 310	3 903	1 436	412	1 052	604	593	315	40	233	244	1 342
07 I	5 598	3 510	4 128	1 379	424	1 062	857	617	302	41	270	249	1 839
II	4 549	3 363	3 997	1 458	383	1 092	669	634	323	42	265	296	891
III	4 147	3 231	3 886	1 473	377	1 044	596	656	336	53	262	390	526
IV	6 829	3 489	4 214	1 561	567	1 039	651	725	350	59	311	344	2 996

4. ENTIDADES DE CRÉDITO  
C) Cuenta de resultados

4.41 Estructura de la cuenta de resultados  
Bancos residentes

Millones de euros

	Pro- ductos finan- carios	Costes finan- carios	Margen de in- terme- dia- ción	Otros pro- ductos y gas- tos ordi- narios	Margen ordi- nario	Gastos de ex- plo- tación	del cual: de perso- nal	Margen de ex- plo- tación	Pérdi- da por deteri- orio de ac- tivos	Dota- ciones netas	Otros resul- tados	Bene- ficios antes impus- tos (cont. hasta 1991)	Impus- tos / socie- dades	Bene- ficio contab- le (desde 1992)	Pro memoria	
															Total dotac. fondos	Recur- sos gene- rados
	1	2	3	4	5	6	7	8	9	10	11	12	13	14	15	16
02	32 174	17 754	14 420	5 225	19 645	10 798	6 353	8 846	1 505	2 434	1 143	6 051	884	5 167	5 252	12 344
03	30 233	15 643	14 590	4 426	19 016	10 758	6 318	8 258	2 255	822	1 478	6 659	1 432	5 227	5 281	12 930
04	31 722	16 431	15 291	7 022	22 312	11 117	6 456	11 195	2 550	806	-526	7 314	1 213	6 101	5 536	13 828
05	35 509	20 743	14 766	8 142	22 908	11 414	6 877	11 494	1 777	1 136	938	9 519	1 692	7 827	2 806	13 079
06	48 832	30 639	18 193	9 643	27 836	12 282	7 384	15 554	2 781	2 105	3 569	14 237	2 891	11 346	4 030	19 023
06 I-IV	48 832	30 639	18 193	9 643	27 836	12 282	7 384	15 554	2 781	2 105	3 569	14 237	2 891	11 346	4 030	19 023
07 I-IV	66 645	46 668	19 977	11 846	31 824	13 684	8 119	18 140	3 798	694	2 215	15 864	2 519	13 345	5 087	21 745
04 I	8 149	3 797	4 352	1 691	6 043	2 728	1 601	3 315	609	1 341	482	1 848	308	1 540	2 134	4 222
II	7 739	3 967	3 773	1 723	5 495	2 759	1 602	2 736	721	70	177	2 123	413	1 709	773	3 138
III	7 417	4 248	3 170	1 630	4 800	2 710	1 565	2 090	631	-361	120	1 940	437	1 503	462	2 647
IV	8 416	4 420	3 996	1 979	5 974	2 921	1 689	3 054	589	-243	-1 304	1 404	56	1 348	2 167	3 822
05 I	7 866	4 538	3 328	1 661	4 989	2 824	1 663	2 165	476	-2	138	1 829	387	1 443	622	2 666
II	8 549	5 028	3 521	2 571	6 092	2 739	1 704	3 353	111	254	84	3 073	548	2 525	773	4 007
III	8 933	5 371	3 562	1 567	5 129	2 848	1 710	2 280	429	611	603	1 843	414	1 429	1 105	3 131
IV	10 162	5 806	4 355	2 343	6 698	3 003	1 800	3 696	761	273	112	2 774	343	2 431	306	3 274
06 I	9 651	6 445	3 206	2 391	5 597	2 973	1 803	2 624	485	83	55	2 112	472	1 640	800	3 092
II	12 425	7 180	5 245	2 671	7 916	2 980	1 788	4 935	661	408	739	4 606	618	3 988	1 204	5 995
III	11 766	7 978	3 788	2 034	5 822	3 052	1 839	2 769	930	142	160	1 858	461	1 397	1 211	3 261
IV	14 991	9 036	5 955	2 546	8 501	3 276	1 954	5 225	706	1 473	2 615	5 661	1 340	4 321	815	6 676
07 I	13 822	9 937	3 885	3 623	7 508	3 234	1 918	4 274	353	112	114	3 923	834	3 089	1 353	5 468
II	18 004	11 127	6 877	2 643	9 520	3 401	2 021	6 118	820	72	225	5 452	621	4 831	1 214	6 866
III	16 417	12 059	4 358	2 807	7 165	3 414	2 012	3 751	729	222	125	2 926	613	2 312	1 065	4 198
IV	18 402	13 544	4 858	2 773	7 630	3 634	2 167	3 996	1 896	288	1 751	3 564	451	3 113	1 456	5 213

**4. ENTIDADES DE CRÉDITO**  
**C) Cuenta de resultados**

**4.42 Estructura de la cuenta de resultados**  
**Bancos residentes y sucursales en el extranjero**

Millones de euros

	1	2	3	4	5	6	7		8	9	10	11	12	13	14	Pro memoria	
							Gastos de explotación	de personal								Total dotac. fondos	Recursos generados
<b>02</b>	33 086	18 359	14 727	5 316	20 043	11 019	6 488	9 024	2 024	2 439	1 156	5 716	882	4 835	5 792	12 563	
<b>03</b>	30 917	16 067	14 850	4 489	19 339	10 951	6 437	8 389	2 333	821	1 494	6 729	1 399	5 330	5 363	13 093	
<b>04</b>	32 669	17 152	15 517	7 131	22 649	11 298	6 570	11 351	2 529	779	-508	7 535	1 231	6 304	5 490	14 015	
<b>05</b>	38 605	23 597	15 008	8 284	23 292	11 620	7 015	11 672	1 787	1 138	933	9 681	1 724	7 957	2 857	13 304	
<b>06</b>	49 966	31 464	18 501	9 889	28 391	12 504	7 530	15 887	2 805	2 112	3 572	14 542	2 959	11 583	4 085	19 391	
<b>06 I-IV</b>	49 966	31 464	18 501	9 889	28 391	12 504	7 530	15 887	2 805	2 112	3 572	14 542	2 959	11 583	4 085	19 391	
<b>07 I-IV</b>	67 795	47 445	20 349	12 035	32 384	13 937	8 280	18 448	3 860	644	2 220	16 164	2 587	13 576	5 104	22 069	
<b>04 I</b>	8 344	3 933	4 411	1 731	6 142	2 773	1 629	3 369	622	1 344	490	1 893	312	1 581	2 151	4 288	
<b>II</b>	8 002	4 172	3 829	1 729	5 558	2 806	1 632	2 752	704	51	181	2 179	418	1 760	741	3 165	
<b>III</b>	7 670	4 446	3 225	1 664	4 889	2 753	1 592	2 136	620	-362	122	2 000	442	1 558	448	2 695	
<b>IV</b>	8 653	4 601	4 052	2 007	6 059	2 966	1 718	3 093	583	-255	-1 302	1 463	59	1 404	2 151	3 867	
<b>05 I</b>	8 229	4 847	3 382	1 690	5 072	2 872	1 694	2 201	473	-3	136	1 868	395	1 473	619	2 705	
<b>II</b>	9 249	5 665	3 584	2 623	6 207	2 790	1 740	3 417	111	263	82	3 125	558	2 567	805	4 095	
<b>III</b>	9 739	6 115	3 624	1 602	5 226	2 894	1 742	2 332	422	602	602	1 909	426	1 483	1 098	3 193	
<b>IV</b>	11 389	6 971	4 418	2 369	6 787	3 064	1 840	3 723	780	276	112	2 779	345	2 434	335	3 311	
<b>06 I</b>	9 890	6 622	3 269	2 443	5 711	3 024	1 838	2 687	477	81	55	2 185	485	1 700	803	3 170	
<b>II</b>	12 676	7 364	5 312	2 715	8 027	3 032	1 822	4 995	669	398	741	4 669	629	4 040	1 209	6 065	
<b>III</b>	12 150	8 258	3 892	2 109	6 001	3 107	1 874	2 894	938	141	161	1 977	484	1 493	1 221	3 392	
<b>IV</b>	15 249	9 220	6 029	2 622	8 651	3 341	1 997	5 310	721	1 493	2 616	5 712	1 362	4 349	852	6 764	
<b>07 I</b>	14 174	10 218	3 956	3 652	7 607	3 291	1 958	4 316	349	64	113	4 016	852	3 164	1 302	5 512	
<b>II</b>	18 212	11 250	6 962	2 708	9 670	3 465	2 065	6 205	833	71	228	5 529	642	4 887	1 227	6 958	
<b>III</b>	16 713	12 250	4 464	2 859	7 323	3 483	2 049	3 840	724	222	125	3 020	630	2 390	1 059	4 289	
<b>IV</b>	18 696	13 728	4 968	2 816	7 784	3 698	2 207	4 086	1 953	287	1 753	3 599	464	3 135	1 515	5 309	

**4. ENTIDADES DE CRÉDITO**  
**C) Cuenta de resultados**

**4.43 Estructura de la cuenta de resultados**  
**Cajas de ahorro**

Millones de euros

	1	2	3	4	5	6	7		8	9	10	11	12	13	14	Pro memoria	
							Gastos de explotación	de personal								Total dotac. fondos	Recursos generados
<b>02</b>	22 381	10 474	11 907	2 988	14 895	9 380	5 698	5 515	1 521	711	404	3 686	12	3 674	2 799	7 423	
<b>03</b>	21 789	9 121	12 669	3 460	16 129	9 860	6 040	6 269	1 929	148	367	4 559	784	3 775	2 333	7 833	
<b>04</b>	22 230	8 881	13 348	3 850	17 198	10 326	6 341	6 873	2 117	-207	-170	4 792	659	4 133	2 747	8 474	
<b>05</b>	25 451	11 302	14 149	4 882	19 031	10 660	6 898	8 372	2 338	818	661	5 878	814	5 063	3 745	10 717	
<b>06</b>	34 746	18 477	16 270	6 461	22 731	11 367	7 480	11 364	3 093	744	1 187	8 714	1 594	7 121	4 215	13 975	
<b>06 I-IV</b>	34 746	18 477	16 270	6 461	22 731	11 367	7 480	11 364	3 093	744	1 187	8 714	1 594	7 121	4 215	13 975	
<b>07 I-IV</b>	53 387	32 313	21 074	8 738	29 812	12 558	8 227	17 254	5 032	573	858	12 507	1 494	11 013	6 454	20 095	
<b>04 I</b>	5 263	2 090	3 172	871	4 043	2 480	1 540	1 563	468	-15	142	1 252	245	1 008	496	1 982	
<b>II</b>	5 530	2 168	3 362	959	4 321	2 540	1 572	1 781	520	-16	59	1 335	248	1 088	558	2 110	
<b>III</b>	5 400	2 247	3 153	939	4 092	2 640	1 613	1 452	504	131	162	978	178	801	716	1 932	
<b>IV</b>	6 037	2 375	3 662	1 081	4 743	2 666	1 617	2 077	625	-307	-533	1 226	-11	1 238	977	2 449	
<b>05 I</b>	5 878	2 482	3 396	1 013	4 410	2 614	1 632	1 795	575	109	211	1 323	231	1 092	701	2 256	
<b>II</b>	6 253	2 799	3 455	1 342	4 797	2 538	1 704	2 259	354	127	-86	1 691	285	1 406	939	2 917	
<b>III</b>	6 197	2 871	3 325	1 187	4 512	2 662	1 729	1 851	554	284	368	1 380	248	1 132	974	2 622	
<b>IV</b>	7 123	3 151	3 972	1 340	5 312	2 845	1 832	2 467	854	297	168	1 484	51	1 433	1 131	2 922	
<b>06 I</b>	7 295	3 556	3 739	1 524	5 263	2 716	1 797	2 547	603	110	114	1 949	351	1 598	1 125	3 338	
<b>II</b>	8 288	4 199	4 090	1 367	5 457	2 762	1 806	2 695	822	132	96	1 837	244	1 593	1 193	3 286	
<b>III</b>	8 814	4 925	3 889	1 369	5 259	2 848	1 867	2 410	617	217	66	1 642	247	1 395	966	2 868	
<b>IV</b>	10 349	5 797	4 551	2 201	6 752	3 041	2 010	3 712	1 051	286	911	3 286	752	2 534	931	4 483	
<b>07 I</b>	11 122	6 590	4 532	1 837	6 369	2 980	1 964	3 388	703	177	73	2 581	463	2 118	1 246	4 103	
<b>II</b>	14 576	7 541	7 035	1 776	8 811	2 999	1 959	5 812	1 234	65	329	4 842	408	4 435	1 531	6 635	
<b>III</b>	13 237	8 640	4 597	1 204	5 801	3 122	2 017	2 679	797	94	372	2 160	380	1 780	1 020	3 471	
<b>IV</b>	14 453	9 543	4 910	3 922	8 832	3 457	2 287	5 375	2 298	237	83	2 923	243	2 680	2 657	5 887	

4. ENTIDADES DE CRÉDITO  
C) Cuenta de resultados

4.44 Estructura de la cuenta de resultados  
Cooperativas de crédito

Millones de euros

	1	2	3	4	5	6	7	8	9	10	11	12	13	14	Pro memoria	
															15	16
02	2 395	852	1 542	267	1 809	1 107	625	702	221	54	33	460	51	409	280	834
03	2 319	722	1 597	356	1 953	1 196	670	757	255	20	27	510	71	439	292	912
04	2 290	686	1 604	419	2 024	1 267	718	757	232	11	62	575	75	500	275	968
05	2 610	927	1 683	479	2 162	1 289	788	873	225	40	81	688	79	610	545	1 359
06	3 384	1 467	1 917	545	2 462	1 382	847	1 080	255	46	-32	747	90	657	628	1 507
06 I-IV	3 384	1 467	1 917	545	2 462	1 382	847	1 080	255	46	-32	747	90	657	628	1 507
07 I-IV	4 819	2 477	2 341	538	2 879	1 496	921	1 383	407	38	-54	885	111	774	919	1 937
04 I	553	161	392	100	492	310	175	182	47	9	20	145	22	123	60	234
II	569	165	404	98	503	315	177	188	62	7	16	135	20	115	74	238
III	570	174	396	104	500	315	178	185	48	5	7	140	19	121	59	228
IV	597	186	412	117	529	327	187	202	75	-10	19	155	14	142	83	268
05 I	619	195	424	101	525	327	187	199	56	5	23	160	23	137	66	256
II	651	249	402	125	527	309	198	218	34	40	87	232	30	202	153	416
III	659	235	424	124	548	324	196	224	41	9	-12	163	22	140	111	306
IV	681	248	433	128	562	329	208	233	94	-13	-18	133	2	131	215	381
06 I	721	285	436	122	559	337	206	222	37	17	-7	161	23	138	124	318
II	807	335	472	144	616	347	211	269	66	12	-3	188	26	163	156	378
III	879	391	488	130	617	347	211	270	60	11	-13	187	26	161	137	357
IV	977	455	522	149	670	352	219	318	92	5	-9	212	16	195	210	454
07 I	1 062	515	547	138	685	368	224	317	65	9	-16	227	29	197	171	430
II	1 174	584	590	130	720	374	229	346	87	17	-17	225	30	196	203	462
III	1 272	663	609	136	745	381	233	363	82	20	-20	242	30	212	185	461
IV	1 311	716	595	134	730	373	234	357	174	-8	-0	191	22	169	360	584

4. ENTIDADES DE CRÉDITO  
D) Cuadros complementarios

4.45 Entidades de crédito  
Número de entidades

Número de entidades

	Total	Bancos, Cajas y Cooperativas						EFC/ECAOL			Crédito oficial
		Total	Bancos residentes			Cajas de ahorro	Cooperativas de crédito	Total	Establecimientos financieros de crédito (EFC)	ECAOL	
			Total	Sociedades anónimas españolas	Sucursales de sociedades extranjeras						
	1=2+8+11	2=3+6+7	3=4+5	4	5	6	7	8=9+10	9	10	11
94	510	316	165	110	55	52	99	193	-	193	1
95	506	318	170	112	58	51	97	187	-	187	1
96	458	313	165	108	57	51	97	144	114	30	1
97	416	307	159	105	54	51	97	108	108	-	1
98	404	300	152	99	53	51	97	103	103	-	1
99	387	290	146	93	53	50	94	96	96	-	1
00	368	281	141	89	52	48	92	86	86	-	1
01	367	281	145	89	56	47	89	85	85	-	1
02	359	275	143	84	59	47	85	83	83	-	1
03	348	269	138	80	58	47	84	78	78	-	1
04	346	266	136	75	61	47	83	79	79	-	1
05	348	269	139	74	65	47	83	78	78	-	1
06 I	346	268	138	73	65	47	83	77	77	-	1
II	348	270	140	73	67	47	83	77	77	-	1
III	351	273	143	73	70	47	83	77	77	-	1
IV	352	272	142	72	70	47	83	79	79	-	1
07 I	355	275	145	72	73	47	83	79	79	-	1
II	357	276	147	72	75	46	83	80	80	-	1
III	355	277	148	72	76	46	83	77	77	-	1
IV	357	280	151	72	79	46	83	76	76	-	1

Véanse notas al final del capítulo.

**4. ENTIDADES DE CRÉDITO**  
**D) Cuadros complementarios**

**4.46 Entidades de crédito**  
**Número de empleados**

	Número de empleados								
	Total	Bancos, Cajas y Cooperativas				ECAOL/EFC			Crédito oficial
		Total	Bancos	Cajas de ahorro	Cooperat. de crédito	Total	Establecimientos financ.cto.	ECAOL	
1=2+6+9	2=3 a 5	3	4	5	6=7+8	7	8	9	
88	...	242 393	154 696	78 023	9 674	...	...	...	2 716
89	...	248 276	155 658	83 026	9 592	...	...	...	3 071
90	...	251 587	157 010	84 609	9 968	...	...	...	3 418
91	...	255 989	161 987	83 359	10 643	...	...	...	2 611
92	261 839	253 197	159 281	82 900	11 016	6 359	...	6 359	2 283
93	254 265	246 780	152 845	82 710	11 225	5 240	...	5 240	2 245
94	251 078	246 127	151 174	83 758	11 195	4 712	...	4 712	239
95	249 023	244 908	148 946	84 336	11 626	3 847	...	3 847	268
96	246 800	242 221	142 827	87 370	12 024	4 306	4 276	30	273
97	247 361	242 155	139 198	90 153	12 804	4 936	4 936	...	270
98	247 685	242 268	135 164	93 812	13 292	5 154	5 154	...	263
99	244 513	239 020	127 889	97 276	13 855	5 229	5 229	...	264
00	243 743	238 587	122 374	101 718	14 495	4 889	4 889	...	267
01	245 228	239 895	118 722	105 593	15 580	5 062	5 062	-	271
02	243 677	238 199	114 040	107 745	16 414	5 210	5 210	...	268
03	245 157	239 103	111 793	110 243	17 067	5 759	5 759	...	295
04	247 471	241 164	110 106	113 408	17 650	6 016	6 016	...	291
05	254 411	247 765	111 298	118 072	18 395	6 356	6 356	...	290
06	263 682	256 585	113 064	124 139	19 382	6 803	6 803	...	294
07	277 323	269 932	117 570	131 933	20 429	7 113	7 113	...	278

Véanse notas al final del capítulo.

**4. ENTIDADES DE CRÉDITO**  
**D) Cuadros complementarios**

**4.47 Número de oficinas operativas y de representación de las entidades de crédito residentes y del Banco de España**

	Número de oficinas														
	Banco de España	Entidades de crédito									Oficinas de representación				
		Total	Oficinas en España							Oficinas en el extranjero	En el extranjero de entidades residentes			En España de entida des no residen-tes	
			Total	Entidades de depósito				Otras EC			Total	Bancos	Cajas		
1	2=3+10	3=4+8+9	4=5+6+7	5	6	7	8	9	10	11=12+13	12	13	14		
99	53	39 487	39 372	38 986	16 905	18 337	3 744	1	385	115	170	138	32	65	
00	53	39 391	39 300	38 967	15 811	19 268	3 888	1	332	91	148	117	31	62	
01	53	39 105	39 012	38 676	14 756	19 829	4 091	1	335	93	132	99	33	61	
02	53	39 101	39 009	38 673	14 072	20 326	4 275	1	335	92	128	95	33	61	
03	43	39 830	39 750	39 405	14 074	20 871	4 460	1	344	80	121	86	35	57	
04	33	40 688	40 603	40 230	14 168	21 503	4 559	1	372	85	115	77	38	56	
05 //	23	41 129	41 041	40 668	14 245	21 822	4 601	1	372	88	118	77	41	54	
05 ///	23	41 399	41 309	40 937	14 322	21 995	4 620	1	371	90	120	78	42	53	
05 IV	23	42 071	41 979	41 599	14 533	22 410	4 656	1	379	92	121	80	41	53	
06 /	23	42 365	42 270	41 887	14 642	22 568	4 677	1	382	95	124	82	42	52	
06 //	23	42 690	42 594	42 206	14 735	22 753	4 718	1	387	96	124	82	42	54	
06 ///	23	43 053	42 953	42 560	14 860	22 970	4 730	1	392	100	129	83	46	55	
06 IV	23	43 788	43 691	43 286	15 096	23 418	4 772	1	404	97	129	81	48	54	
07 /	23	44 132	44 038	43 630	15 213	23 610	4 807	1	407	94	131	83	48	56	
07 //	23	44 537	44 443	44 032	15 341	23 845	4 846	1	410	94	132	84	48	57	
07 ///	23	44 860	44 764	44 352	15 416	24 050	4 886	1	411	96	133	83	50	55	
07 IV	23	45 596	45 500	45 086	15 542	24 591	4 953	1	413	96	135	83	52	57	

Véanse notas al final del capítulo.



**4. ENTIDADES DE CRÉDITO**  
**D) Cuadros complementarios**

**4.48 Entidades de crédito**  
**Número de oficinas por**  
**Comunidades Autónomas**

Datos referidos a Diciembre de 2007

Número de oficinas

	Banco de España	Entidades de Crédito/ Credit Institutions						
		Oficinas en España/ Branches in Spain	Entidades de depósito/ Deposits institutions				Establecimientos Financieros de Crédito/ Specialised Credit Institutions	
			Total/ Total	Bancos/ Banks	Cajas de ahorro/ Savings banks	Cooperativas de crédito/ Credit co-operatives		
1	2=3+7	3=4 a 6	4	5	6	7		
Pais Vasco . . . . .	2	1 940	1 923	772	797	354	17	Pais Vasco
Cataluña . . . . .	1	8 160	8 103	2 403	5 561	139	57	Cataluña
Galicia . . . . .	1	2 529	2 507	1 240	1 221	46	22	Galicia
Andalucía . . . . .	2	6 989	6 912	1 967	3 816	1 129	77	Andalucía
Asturias . . . . .	1	969	956	451	373	132	13	Asturias
Cantabria . . . . .	1	501	495	222	256	17	6	Cantabria
La Rioja . . . . .	1	485	484	124	303	57	1	La Rioja
Murcia . . . . .	1	1 337	1 326	365	706	255	11	Murcia
Valencia . . . . .	2	4 999	4 962	1 720	2 398	844	37	Valencia
Aragón . . . . .	1	1 797	1 787	420	910	457	10	Aragón
Castilla-La Mancha . . . . .	1	1 988	1 978	479	1 054	445	10	Castilla-La Mancha
Canarias . . . . .	2	1 468	1 440	597	704	139	28	Canarias
Navarra . . . . .	1	710	706	229	290	187	4	Navarra
Extremadura . . . . .	1	1 199	1 191	413	623	155	8	Extremadura
Baleares . . . . .	1	1 248	1 241	565	647	29	7	Baleares
Madrid . . . . .	1	5 973	5 885	2 584	3 189	112	87	Madrid
Castilla-Leon . . . . .	1	3 162	3 144	971	1 721	452	18	Castilla-Leon
Ceuta y Melilla . . . . .	2	46	46	20	22	4	-	Ceuta and Melilla
<b>TOTAL EN ESPAÑA .</b>	<b>23</b>	<b>45 500</b>	<b>45 086</b>	<b>15 542</b>	<b>24 591</b>	<b>4 953</b>	<b>413</b>	<b>TOTAL IN SPAIN</b>

December 2007 Data

**4.48 Credit Institutions**  
**Number of branches by**  
**Regional (autonomous) governments**

Number of branches

**4. CREDIT INSTITUTIONS**  
**D) Supplementary tables**

4. ENTIDADES DE CRÉDITO  
D) Cuadros complementarios

4.49 Entidades de crédito  
Número de oficinas por provincias

Datos referidos a Diciembre de 2007

Número de oficinas

	Banco de España	Entidades de Crédito/ Credit Institutions						Establecimientos Financieros de Crédito/ Specialised Credit Institutions	
		Oficinas en España/ Branches in Spain	Entidades de depósito/ Deposits institutions				7		
			Total/ Total	Bancos/ Banks	Cajas de ahorro/ Savings banks	Cooperativas de crédito/ Credit co-operatives			
1	2=3+7	3=4 a 6	4	5	6	7			
Alava . . . . .	-	337	335	110	156	69	2	Alava	
Albacete . . . . .	-	349	347	81	184	82	2	Albacete	
Alicante . . . . .	1	1 737	1 723	648	872	203	14	Alicante	
Almería . . . . .	-	708	704	161	355	188	4	Almería	
Asturias . . . . .	1	969	956	451	373	132	13	Asturias	
Ávila . . . . .	-	214	214	50	150	14	-	Ávila	
Badajoz . . . . .	1	745	739	278	326	135	6	Badajoz	
Baleares . . . . .	1	1 248	1 241	565	647	29	7	Baleares	
Barcelona . . . . .	1	5 879	5 832	1 717	4 022	93	47	Barcelona	
(capital) . . . . .	1	2 112	2 081	692	1 358	31	31	(capital)	
Burgos . . . . .	-	560	557	117	368	72	3	Burgos	
Caceres . . . . .	-	454	452	135	297	20	2	Caceres	
Cádiz . . . . .	-	782	768	243	465	60	14	Cádiz	
Cantabria . . . . .	1	501	495	222	256	17	6	Cantabria	
Castellón . . . . .	-	671	667	202	289	176	4	Castellón	
Ciudad Real . . . . .	-	468	466	97	262	107	2	Ciudad Real	
Córdoba . . . . .	-	691	682	185	391	106	9	Córdoba	
Coruña, La . . . . .	1	993	981	519	459	3	12	Coruña, La	
Cuenca . . . . .	-	252	252	59	106	87	-	Cuenca	
Gerona . . . . .	-	858	853	299	550	4	5	Gerona	
Granada . . . . .	-	838	830	172	473	185	8	Granada	
Guadalajara . . . . .	-	262	261	57	185	19	1	Guadalajara	
Guipuzcoa . . . . .	1	581	578	255	210	113	3	Guipuzcoa	
Huelva . . . . .	-	443	437	103	248	86	6	Huelva	
Huesca . . . . .	-	363	362	89	165	108	1	Huesca	
Jaén . . . . .	-	629	624	116	369	139	5	Jaén	
León . . . . .	-	547	543	226	291	26	4	León	
Lerida . . . . .	-	591	589	183	388	18	2	Lerida	
Lugo . . . . .	-	337	337	172	132	33	-	Lugo	
Madrid . . . . .	1	5 973	5 885	2 584	3 189	112	87	Madrid	
(capital) . . . . .	1	3 259	3 206	1 534	1 615	57	52	(capital)	
Málaga . . . . .	1	1 387	1 373	490	681	202	14	Málaga	
Murcia . . . . .	1	1 337	1 326	365	706	255	11	Murcia	
Navarra . . . . .	1	710	706	229	290	187	4	Navarra	
Orense . . . . .	-	376	375	150	218	7	1	Orense	
Palencia . . . . .	-	227	226	71	130	25	1	Palencia	
Palmas, Las . . . . .	1	756	742	318	370	54	14	Palmas, Las	
Pontevedra . . . . .	-	823	814	399	412	3	9	Pontevedra	
Rioja, La . . . . .	1	485	484	124	303	57	1	Rioja, La	
Salamanca . . . . .	-	408	407	137	192	78	1	Salamanca	
S. Cruz Tenerife . . . . .	1	712	698	279	334	85	14	S. Cruz Tenerife	
Segovia . . . . .	-	204	202	60	112	30	2	Segovia	
Sevilla . . . . .	1	1 511	1 494	497	834	163	17	Sevilla	
Soria . . . . .	-	147	147	40	71	36	-	Soria	
Tarragona . . . . .	-	832	829	204	601	24	3	Tarragona	
Teruel . . . . .	-	238	238	44	121	73	-	Teruel	
Toledo . . . . .	1	657	652	185	317	150	5	Toledo	
Valencia . . . . .	1	2 591	2 572	870	1 237	465	19	Valencia	
Valladolid . . . . .	1	603	596	206	284	106	7	Valladolid	
Vizcaya . . . . .	1	1 022	1 010	407	431	172	12	Vizcaya	
Zamora . . . . .	-	252	252	64	123	65	-	Zamora	
Zaragoza . . . . .	1	1 196	1 187	287	624	276	9	Zaragoza	
Ceuta y Melilla . . . . .	2	46	46	20	22	4	-	Ceuta and Melilla	
<b>TOTAL NACIONAL .</b>	<b>23</b>	<b>45 500</b>	<b>45 086</b>	<b>15 542</b>	<b>24 591</b>	<b>4 953</b>	<b>413</b>	<b>NATIONAL TOTAL</b>	
Extranjero . . . . .	-	96	80	34	46	-	16	Foreign branches	
<b>TOTAL . . . . .</b>	<b>23</b>	<b>45 596</b>	<b>45 166</b>	<b>15 576</b>	<b>24 637</b>	<b>4 953</b>	<b>429</b>	<b>TOTAL</b>	

December 2007 Data

4.49 Credit institutions  
Number of branches by provinces

Number of branches

4. CREDIT INSTITUTIONS  
D) Supplementary tables

## NOTAS A LOS CUADROS DEL CAPÍTULO 4. ENTIDADES DE CRÉDITO<sup>1</sup>

### Nota general

El capítulo 4 del *Boletín Estadístico* tiene por objeto la presentación de información relativa a las entidades de crédito en su conjunto, así como la de cada uno de los grupos que lo componen: bancos, cajas de ahorros, cooperativas de crédito, establecimientos financieros de crédito (incluidas las ECAOL hasta 1996) y el ICO (incluidas las EOC hasta mayo de 1994). La base fundamental sobre la que se elabora esta información son los estados reservados individuales relativos a la actividad en España que las entidades de crédito remiten al Banco de España por motivos de supervisión, conforme a los criterios y normas establecidos en la Circular Contable CBE 4/2004 y precedentes.

La información que recoge el capítulo 8 (cuadros 8.41 a 8.44) de este mismo Boletín se refiere también a las entidades de crédito. La diferencia entre ambos conjuntos de datos se debe a que las fuentes de información de base para su elaboración son distintas. Así, mientras que, como ya se ha mencionado, los datos de este capítulo provienen de los estados financieros que las entidades de crédito remiten al Banco de España por motivos de supervisión, los del capítulo 8 se han obtenido de los estados contables destinados a elaborar las estadísticas de la zona del euro y, por lo tanto, incorporan el marco conceptual común para todos los países que componen la Unión Económica y Monetaria (UEM). Aunque existen algunas diferencias tanto en la sectorización como en la valoración de los instrumentos (véanse cuadro 4 y las notas que lo acompañan), la configuración actual de ambos capítulos permite utilizarlos de manera complementaria. Así, mientras que en este capítulo se puede encontrar un mayor detalle por instrumentos del crédito (comercial, hipotecario, etc.), de los depósitos (a la vista, a plazo, estructurados, etc.), de las cuentas de capital (capital, reservas, fondos especiales...) y de los otros activos y pasivos (periodificación, derivados...), en el capítulo 8 el mayor detalle que figura es por sectores de contrapartida y residencia, con la indicación de si los hogares e ISFLSH, las sociedades no financieras y los otros intermediarios financieros son residentes en España, en otros países de la zona del euro o en el resto del mundo (en este caso, sin detalle de la contrapartida). Sobre unos y otros desarrollos se llama la atención del lector para que se beneficie de la citada complementariedad.

### Cuadro 4

Como ya se ha mencionado en la nota general, el balance del capítulo 4 proviene de la información que las entidades remiten al Banco de España por motivos de supervisión, mientras que el balance del capítulo 8 se ha obtenido de los estados contables destinados a elaborar las estadísticas de la zona del euro, y, dada su finalidad, se elabora siguiendo un mismo marco conceptual para todos los países que componen la UEM. La conciliación entre ambos capítulos pone en evidencia que se está tratando al mismo conjunto de unidades desde dos aproximaciones complementarias. Existen pequeñas diferencias, que pueden apreciarse, para un período concreto, en este cuadro de conciliación, que se deben a los diferentes propósitos de una y otra. Concretamente:

Los estados para las estadísticas de la zona del euro (estados UEM), sobre cuya base se calculan, entre otros, los agregados monetarios que sigue el BCE, distinguen si las unidades no residentes están situadas en otros países de la zona del euro o en terceros países, mientras que los estados de supervisión agrupan todas las contrapartidas frente a unidades no residentes en España en el sector Resto del mundo.

En el balance elaborado a partir de los estados estadísticos de la zona del euro, los Fondos del Mercado Monetario (FMM), es decir, los FIAMM, aparecen conjuntamente con el Banco de España y las entidades de crédito formando el sector denominado «Instituciones Financieras y Monetarias» (IFM). En los estados de supervisión, estos FMM están integrados conjuntamente con el resto de instituciones de inversión colectiva de carácter financiero en el sector de Otros sectores residentes (véanse los esquemas de sectorización que figuran al final del Boletín), denominándose «Sistema crediticio» la agrupación formada por el Banco de España y las entidades de crédito. Las diferencias de ámbito entre las IFM y el Sistema crediticio, en algunos casos, son más de orden conceptual que práctico, razón por la que ambas agrupaciones se «cruzan» al establecer los cuadros de conciliación.

Existen algunas otras normas de contabilización distintas que no se detallan en esta nota, ya que las discrepancias a que dan lugar son poco significativas. Hay también que tener en cuenta que algunas de las discrepancias que aparecen pueden deberse al distinto momento de actualización de unos y otros estados contables.

### Cuadro 4.A

- a. Véase detalle en cuadros 4.1 y 4.2.
- b. Véase detalle en cuadros 4.51 y 4.52.
- c. Véase detalle en cuadros 4.61 y 4.62.
- d. Véase detalle en cuadros 4.71 y 4.72.
- e. Véase detalle en cuadros 4.81 y 4.82.

### Cuadro 4.1

- a. Véase el detalle por subsectores en el cuadro 8.25. Existen pequeñas diferencias, debido a que la definición de crédito en ambos cuadros es distinta y al distinto momento de actualización de ambos cuadros.
- b. Véase detalle por instrumentos en cuadro 4.3.
- c. Véase detalle en cuadro 4.4.
- d. Véase detalle en cuadro 4.6.
- e. Véase detalle en cuadro 4.99.
- f. Recoge los dudosos que lo son por razón de morosidad, es decir, aquellos instrumentos de deuda que tienen importes vencidos por cualquier concepto (principal, intereses, ...) bien con una antigüedad superior a tres meses, bien por un importe superior al 25% de la deuda (salvo que se clasifique como fallidos). Se corresponde con el importe de la columna 12 del cuadro 4.99.

### Cuadro 4.2

- a. Véase el detalle por subsectores en el cuadro 8.25. Existen pequeñas diferencias, debido a la diferente definición de los depósitos y al distinto momento de actualización de ambos cuadros.
- b. Véase detalle por instrumentos en cuadro 4.5.
- c. Véase detalle en cuadro 4.7.
- d. Véase detalle en cuadro 4.8.

### Cuadro 4.3

- a. Puede consultarse el detalle por sectores institucionales en el cuadro 8.26. Existen discrepancias entre este importe y el del cuadro 8.26, debido a diferencias de ámbito institucional y del concepto del crédito y al distinto momento de actualización de ambos cuadros.
- b. Activos financieros híbridos recogen aquellos activos financieros que incluyen simultáneamente un contrato principal diferente de un derivado junto con un derivado financiero, denominado «derivado implícito», que no es individualmente transferible; normalmente los flujos que genera el contrato híbrido varían de la misma manera en que lo haría el derivado considerado aisladamente. Por ejemplo, un instrumento de deuda en el que los pagos por intereses se relacionan con un índice de valores.

1. Las notas correspondientes a los cuadros de este capítulo que no se difunden en esta edición en papel del Boletín, y que son los que se indican en el índice, están disponibles, al igual que dichos cuadros, en la Red: [www.bde.es](http://www.bde.es)

c. Créditos dudosos son aquellos créditos que presenten dudas razonables sobre su reembolso total (principal e intereses) en los términos pactados contractualmente. Dentro de estos se incluyen los créditos morosos, que son aquellos que tienen algún importe vencido, bien del principal, bien de los intereses o gastos pactados contractualmente, con más de tres meses de antigüedad. Véase detalle en cuadro 4.10. Pueden existir diferencias entre ambos importes, debido al distinto momento de actualización de cuadros.

#### Cuadro 4.4

a. Las posiciones cortas en valores recogen el importe de los pasivos financieros originados por la venta en firme de activos financieros adquiridos temporalmente o recibidos en préstamo. No obstante, el cuadro 4.4 muestra las posiciones cortas en el activo (columnas 6 y 10) y las resta de los totales de «Valores distintos de acciones y participaciones» de Residentes en España y Resto del mundo. De esta forma, las columnas 4 y 8 recogen cifras netas y siguen un criterio uniforme con el de los estados que las entidades remiten por motivos estadísticos (y, por tanto, con el capítulo 8 de este Boletín), según el cual se exige deducir las posiciones cortas de valores de la partida «Valores distintos de acciones» [véase Norma 71.<sup>a</sup> c) iii)].

#### Cuadro 4.5

a. El importe de esta columna menos los depósitos de los FMM en las entidades de crédito coincide, salvo pequeñas diferencias debidas al distinto momento de actualización de ambos cuadros, con el de la columna 1 del cuadro 8.28. En este último cuadro puede consultarse el detalle por sectores institucionales.

b. Los pasivos por transferencias de activos (participaciones de activos) recogen los fondos captados por la entidad en las operaciones de transferencias de activos financieros en las que el activo financiero transferido no ha podido causar baja en el balance por no haberse transferido sustancialmente los riesgos y beneficios asociados a su propiedad.

c. Los pasivos financieros híbridos recogen los pasivos financieros que incluyen simultáneamente un contrato principal diferente de un derivado junto con un derivado financiero, denominado «derivado implícito», que no es individualmente transferible; normalmente los flujos que genera el contrato híbrido varían de la misma manera en que lo haría el derivado considerado aisladamente. Por ejemplo, un depósito cuyo tipo de interés depende de la evolución del precio de una acción.

d. Los depósitos subordinados recogen el importe de los depósitos recibidos que, a efectos de prelación de créditos, se sitúan detrás de los acreedores comunes.

e. Esta columna incluye los depósitos a la vista, los depósitos de ahorro, los depósitos a plazo, excepto las cédulas hipotecarias que tengan naturaleza de depósitos, los depósitos en moneda extranjera, los pasivos financieros híbridos y las cesiones temporales de activos. Este importe figura detallado por provincias y por comunidades autónomas en los cuadros 4.33, 4.34 y 4.35. Las cédulas hipotecarias son valores cuyo capital e intereses están garantizados, sin necesidad de inscripción registral, por hipoteca sobre todas las que en cualquier tiempo consten inscritas a favor de la entidad emisora, sin perjuicio de la responsabilidad patrimonial universal de la misma. Cuando estos valores son no negociables se recogen en la rúbrica de Depósitos.

#### Cuadro 4.6

a. Véase detalle en cuadro 4.9.

#### Cuadro 4.7

a. Los ajustes de valoración al patrimonio neto recogen los importes de los ajustes realizados a los activos y pasivos que se registran transitoriamente en el patrimonio neto, bajo este concepto, hasta que se produzca su extinción o realización, momento en el que se registran en la cuenta de pérdidas y ganancias.

b. Los ajustes de valoración de activos y pasivos financieros recogen la diferencia entre la valoración de los activos y pasivos en el balance público de las entidades y la valoración por la que figuran en los estados estadísticos de la UEM, excepto aquellas debidas a los intereses devengados y a las correcciones de valoración por deterioro de activos que se presentan en rúbricas separadas del activo y/o pasivo.

c. Las correcciones de valor por deterioro de activos recogen los importes constituidos (provisiones) para la cobertura de pérdidas por deterioro, tanto de los créditos como del resto de activos.

d. Las correcciones de valor por deterioro de activos, total para créditos, recogen los importes constituidos para la cobertura (provisiones) tanto específica como genérica de riesgo de insolvencia de los clientes.

e. Las correcciones de valor por deterioro de activos específicas para créditos recogen exclusivamente el importe de las coberturas (provisiones) específicas por riesgo de insolvencia del cliente.

#### Cuadro 4.8

a. Véase detalle en cuadro 4.9.

#### Cuadro 4.9

a. Los derivados de negociación recogen el valor razonable a favor de la entidad de los derivados que no formen parte de coberturas contables.

b. Los derivados de cobertura recogen el valor razonable a favor de la entidad de los derivados designados como instrumentos de cobertura en coberturas contables.

c. Los contratos de seguros vinculados a pensiones recogen el valor razonable de las pólizas de seguros suscritas por la entidad para cubrir sus compromisos por pensiones con el personal, que no cumplen con los requisitos establecidos en la CBE 4/04 en su norma trigésimo quinta para no registrarlos en balance.

d. Los activos fiscales incluyen el importe de todos los activos de naturaleza fiscal tales como impuestos pagados a cuenta, activos derivados de bases impositivas negativas o créditos por deducciones fiscales pendientes de compensar.

e. Los derivados de negociación recogen el valor razonable en contra de la entidad de los derivados que no formen parte de coberturas contables.

f. Los derivados de cobertura recogen el valor razonable en contra de la entidad de los derivados designados como instrumentos de cobertura en coberturas contables.

g. Las cuentas de recaudación incluyen el importe recaudado por cuenta de las Administraciones Públicas por impuestos, tasas, arbitrios y cuotas a la Seguridad Social pendientes de ingreso definitivo en el organismo correspondiente.

h. Los pasivos fiscales incluyen el importe de todos los pasivos de naturaleza fiscal, principalmente el importe a pagar por el impuesto sobre el beneficio relativo a la ganancia fiscal del ejercicio.

#### Cuadro 4.10

a. Recoge exclusivamente el importe de las coberturas específicas por riesgo de insolvencia del cliente.

#### Cuadro 4.11

a. El detalle en cada uno de los subsectores de las AAPP puede encontrarse en el cuadro 8.25. Existen pequeñas diferencias, debido a la diferente definición de crédito en ambos cuadros y al distinto momento de actualización de ambos cuadros. Además, el detalle por provincias y por CCAA puede consultarse en los cuadros 4.28, 4.29 y 4.30.

#### Cuadro 4.12

a. El detalle del total por instrumentos aparece en el cuadro 4.3. Además, puede consultarse el detalle por sectores institucionales en el cuadro 8.26. Las pequeñas discrepancias entre los importes de este cuadro y los del cuadro 8.26 se deben a diferencias de ámbito institucional, del concepto del crédito y del momento de actualización de ambos cuadros.

#### **Cuadro 4.99**

- a. Véase nota al cuadro 4.1 columna 11.
- b. Hasta la entrada en vigor de la circular 4/2004, este importe estaba integrado en la columna 9.
- c. Hasta la entrada en vigor de la circular 4/2004, no se disponía del detalle de los dudosos para los establecimientos financieros de crédito.
- d. Véase nota al cuadro 4.1 columna 12.
- e. Activos considerados dudosos por presentar dudas sobre su reembolso total sin poder considerarse sin embargo ni morosos ni fallidos.
- f. Activos considerados dudosos por ser frente a países de determinado grupo de riesgo.

#### **Cuadro 4.13**

- a. De las empresas y los empresarios individuales que reciben los créditos.
- b. Véanse notas a los cuadros 8.26 y 8.27.
- c. Véase detalle en cuadro 4.18.
- d. Recoge los préstamos y créditos a hogares destinados a la adquisición de terrenos y fincas rústicas, la adquisición de valores, la adquisición de bienes y servicios corrientes no considerados de consumo duradero (por ejemplo, préstamos para financiar gastos de viaje) y los destinados a finalidades diversas no incluidos entre los anteriores.
- e. Este concepto se refiere a los créditos concedidos a hogares, con garantía de vivienda pero destinados a un uso distinto del de su adquisición y de la financiación de actividades productivas. Por tanto, estos créditos están incluidos entre los concedidos para rehabilitación, consumo duradero y resto, es decir, son parte de las columnas 8 a 10.
- f. Véase detalle en cuadro 4.18 (columnas 12 a 22).
- g. Recoge los dudosos de los préstamos y créditos a hogares destinados a la adquisición de terrenos y fincas rústicas, la adquisición de valores, la adquisición de bienes y servicios corrientes no considerados de consumo duradero (por ejemplo préstamos para financiar gastos de viaje) y los destinados a finalidades diversas no incluidos entre los anteriores.
- h. Este concepto se refiere a los dudosos de los créditos concedidos a hogares, con garantía de vivienda pero destinados a un uso distinto del de su adquisición y de la financiación de actividades productivas. Por tanto, estos dudosos están incluidos entre los concedidos para rehabilitación, consumo duradero y resto, es decir, son parte de las columnas 21 a 23.

#### **Cuadro 4.18**

- a. De las empresas y los empresarios individuales que reciben los créditos.
- b. Véase detalle en cuadro 4.23.

#### **Cuadro 4.23**

- a. De las empresas y los empresarios individuales que reciben los créditos.
- b. Hasta marzo de 2005 no se disponía de este detalle para los EFC. A partir de dicha fecha y con motivo de la entrada en vigor de la CBE 4/2004, el importe está asignado a la industria correspondiente.

#### **Cuadro 4.28**

- a. Véase cuadro 4.29 o 4.30.

#### **Cuadro 4.29**

- a. Además de las operaciones residuales para las cuales la entidad no haya podido determinar la provincia a la que deben ser adscritas, recoge el importe de las operaciones de adquisición temporal de activos a través de entidades de contrapartida.

#### **Cuadro 4.30**

- a. Además de las operaciones residuales para las cuales la entidad no haya podido determinar la provincia a la que deben ser adscritas, recoge el importe de las operaciones de adquisición temporal de activos a través de entidades de contrapartida.

#### **Cuadro 4.31**

- a. Véase el detalle por subsectores en el cuadro 8.25. Existen pequeñas discrepancias entre los importes de ambos cuadros, debido a diferencias de ámbito institucional, de definición de los depósitos y debidas al distinto momento de actualización de ambos cuadros.
- b. Véase detalle por provincias y CCAA en los cuadros 4.33, 4.34 y 4.35.

#### **Cuadro 4.32**

- a. Véase detalle por instrumentos en cuadro 4.5. Además, el importe de esta columna menos los depósitos de los FMM en las entidades de crédito coincide, salvo pequeñas diferencias debidas al distinto momento de actualización de ambos cuadros, con el de la columna 1 del cuadro 8.28. En este último cuadro puede consultarse el detalle por sectores institucionales.
- b. Véase detalle por provincias y por CCAA en los cuadros 4.33, 4.34 y 4.35.

#### **Cuadro 4.33**

- a. Recoge operaciones residuales para las cuales la entidad no haya podido determinar la provincia a la que deben ser adscritas.
- b. Disponible desde I 2003.

#### **Cuadro 4.34**

- a. Recoge operaciones residuales para las cuales la entidad no haya podido determinar la provincia a la que deben ser adscritas.

#### **Cuadro 4.35**

- a. Recoge operaciones residuales para las cuales la entidad no haya podido determinar la provincia a la que deben ser adscritas.

#### **Cuadro 4.36**

- a. Véase detalle en cuadro 4.37.
- b. Véase detalle en cuadro 4.38.
- c. Véase detalle en cuadro 4.40.

#### **Cuadro 4.37**

- a. Véase detalle en cuadro 4.39.

**Cuadro 4.38**

- a. Véase detalle en cuadro 4.39.

**Cuadro 4.39**

- a. Desde 1996 estos intereses se incluyen entre los intereses de valores de renta fija.

**Cuadro 4.45**

a. Se agrupan aquí las Entidades de crédito de ámbito operativo limitado (ECAOL) que, según lo establecido en el RD 692/96 de 26 de abril, se transformaron en Establecimientos financieros de crédito (EFC). Las ECAOL existentes en el momento del cambio eran: Entidades de Financiación, Sociedades de crédito hipotecario y Sociedades de arrendamiento financiero. Las Sociedades Mediadoras del mercado de dinero (SMMD), desaparecieron en 1994 al transformarse en Sociedades o Agencias de Valores tras su regulación por la ley del Mercado de Valores 24/88 de 24 de julio.

**Cuadro 4.46**

a. Se agrupan aquí las Entidades de crédito de ámbito operativo limitado (ECAOL) que, según lo establecido en el RD 692/96 de 26 de abril, se transformaron en Establecimientos financieros de crédito (EFC). Las ECAOL existentes en el momento del cambio eran: Entidades de Financiación, Sociedades de crédito hipotecario y Sociedades de arrendamiento financiero. Las Sociedades Mediadoras del mercado de dinero (SMMD), desaparecieron en 1994 al transformarse en Sociedades o Agencias de Valores tras su regulación por la ley del Mercado de Valores 24/88 de 24 de julio.

**Cuadro 4.47**

- a. Véanse detalles en los cuadros 4.48 y 4.49.

5 INSTITUCIONES FINANCIERAS  
FINANCIAL INSTITUTIONS

5. INSTITUCIONES FINANCIERAS  
B) Balance agregado

5.1 (1ª parte) Activos financieros = Pasivos más activos financieros netos  
Valores absolutos

m.m. de euros

	Instituciones financieras monetarias												Instituciones financieras no monetarias
	Total	Banco de España	Otras instituciones financieras monetarias									Fondos del mercado monetario (FIAMM)	
			Total	Entidades de crédito									
				Total	Bancos, cajas y cooperativas	Bancos	Cajas de ahorros	Cooperativas de crédito	Establecimientos financieros de crédito	ICO			
1=2+13	2=3+4	3	4=5+12	5=6+10+11	6=7a9	7	8	9	10	11	12	13	
02	1 903,6	1 473,2	95,1	1 378,1	1 324,6	1 258,7	712,1	497,3	49,3	36,5	25,3	53,6	430,4
03	2 183,1	1 659,8	105,7	1 554,1	1 495,9	1 428,7	815,6	557,9	55,3	36,5	27,0	58,2	523,3
04	2 525,5	1 881,0	109,5	1 771,5	1 713,3	1 635,4	932,9	638,5	64,1	42,3	25,9	58,2	644,5
05	3 129,3	2 310,7	123,9	2 186,7	2 131,7	2 043,1	1 161,7	801,1	80,3	51,9	27,4	55,0	818,7
06	3 692,2	2 645,3	136,9	2 508,4	2 508,3	2 403,6	1 312,5	994,5	96,6	60,7	33,3	0,1	1 046,9
04 /	2 263,9	1 707,1	106,1	1 601,0	1 543,8	1 473,5	843,7	573,1	56,8	36,6	26,2	57,3	556,7
II	2 365,2	1 781,9	108,8	1 673,1	1 614,3	1 541,3	879,2	602,3	59,8	38,4	26,7	58,8	583,9
III	2 403,0	1 802,6	106,6	1 696,0	1 637,7	1 564,7	892,6	611,6	60,5	39,3	25,6	58,3	600,4
IV	2 525,5	1 881,0	109,5	1 771,5	1 713,3	1 635,4	932,9	638,5	64,1	42,3	25,9	58,2	644,5
05 /	2 651,3	1 968,3	118,9	1 849,4	1 795,2	1 715,6	981,4	668,0	66,2	42,8	26,2	54,2	683,0
II	2 865,2	2 124,8	122,8	2 002,0	1 947,2	1 862,9	1 050,0	741,2	71,6	47,1	27,4	54,8	740,3
III	2 934,2	2 163,4	117,5	2 045,9	1 990,7	1 906,4	1 080,5	752,8	73,1	48,2	26,8	55,2	770,8
IV	3 129,3	2 310,7	123,9	2 186,7	2 131,7	2 043,1	1 161,7	801,1	80,3	51,9	27,4	55,0	818,7
06 /	3 253,8	2 366,7	126,2	2 240,6	2 206,1	2 113,4	1 188,5	842,1	82,8	52,1	30,5	34,5	887,1
II	3 374,0	2 450,7	132,3	2 318,4	2 283,2	2 185,4	1 203,2	894,8	87,4	55,0	32,3	35,2	923,3
III	3 506,7	2 542,0	125,5	2 416,4	2 389,7	2 288,1	1 255,7	941,0	91,4	57,4	33,8	26,7	964,7
IV	3 692,2	2 645,3	136,9	2 508,4	2 508,3	2 403,6	1 312,5	994,5	96,6	60,7	33,3	0,1	1 046,9
07 /	3 845,0	2 735,4	135,7	2 599,7	2 599,7	2 491,7	1 351,4	1 040,8	99,5	60,8	35,6	-	1 109,7
II	4 035,7	2 877,3	150,3	2 727,0	2 727,0	2 617,0	1 415,3	1 099,7	102,0	56,6	41,6	-	1 158,4
III	4 125,4	2 963,5	142,3	2 821,3	2 821,3	2 707,6	1 475,3	1 127,6	104,7	58,6	43,6	-	1 161,8
IV	4 353,6	3 147,3	174,0	2 973,3	2 973,3	2 855,5	1 573,1	1 172,0	110,4	65,4	40,0	-	1 206,4

5. INSTITUCIONES FINANCIERAS  
B) Balance agregado

5.1 (2ª parte) Activos financieros = Pasivos más activos financieros netos  
Valores absolutos

m.m. de euros

	Instituciones financieras no monetarias excepto seguros y fondos de pensiones												Empresas de seguros y Fondos de pensiones	
	Total	Otras instituciones financieras							Auxiliares financieros					
		Total	Instituciones de inversión colectiva excepto FIAMM	Sociedades de valores	Fondos de titulación	Fondos de inversión en mobiliaria	Emisores de participación preferentes	Resto	Total	Fondos de garantía de depósitos	Agencias de valores	Resto		
														15=16+23
02	430,4	215,1	205,5	140,3	10,0	53,1	0,8	-	1,2	9,6	4,5	0,5	4,6	215,3
03	523,3	284,8	274,3	174,6	10,3	85,8	0,8	1,6	1,2	10,5	4,8	0,5	5,2	238,6
04	644,5	376,7	365,2	202,5	9,7	131,3	1,6	18,4	1,7	11,5	5,5	0,6	5,4	267,8
05	818,7	515,1	503,2	237,1	12,2	183,9	2,5	65,7	1,8	11,9	5,6	0,8	5,6	303,6
06	1 046,9	715,9	701,7	302,6	16,2	254,5	2,8	123,6	2,0	14,3	6,1	0,9	7,3	331,0
04 /	556,7	305,4	294,4	188,2	9,8	91,7	1,1	2,2	1,4	10,9	5,2	0,4	5,3	251,4
II	583,9	328,5	317,4	192,3	11,9	107,7	1,3	2,5	1,7	11,1	5,2	0,6	5,3	255,5
III	600,4	340,0	328,6	194,4	11,3	110,9	1,3	9,0	1,7	11,3	5,4	0,6	5,3	260,5
IV	644,5	376,7	365,2	202,5	9,7	131,3	1,6	18,4	1,7	11,5	5,5	0,6	5,4	267,8
05 /	683,0	406,9	395,6	213,4	12,4	139,3	2,1	26,8	1,7	11,3	5,3	0,6	5,3	276,1
II	740,3	460,1	448,7	222,7	15,0	160,1	2,2	46,9	1,8	11,4	5,3	0,7	5,4	280,3
III	770,8	480,1	468,6	233,3	13,0	160,0	2,5	58,0	1,8	11,6	5,4	0,8	5,4	290,6
IV	818,7	515,1	503,2	237,1	12,2	183,9	2,5	65,7	1,8	11,9	5,6	0,8	5,6	303,6
06 /	887,1	580,0	567,5	267,3	12,9	192,7	2,6	90,0	1,9	12,5	5,8	1,0	5,7	307,1
II	923,3	610,5	598,1	263,8	12,0	211,2	2,4	106,7	1,9	12,5	5,8	0,9	5,7	312,8
III	964,7	643,9	631,2	274,7	16,1	218,5	2,6	117,4	1,9	12,7	6,0	1,0	5,8	320,8
IV	1 046,9	715,9	701,7	302,6	16,2	254,5	2,8	123,6	2,0	14,3	6,1	0,9	7,3	331,0
07 /	1 109,7	771,5	756,2	305,4	14,8	284,2	2,8	143,4	5,5	15,3	6,5	1,1	7,7	338,2
II	1 158,4	816,1	799,9	312,3	18,0	312,9	2,5	148,5	5,6	16,2	6,6	1,2	8,5	342,3
III	1 161,8	819,5	802,9	305,5	19,5	319,4	2,2	149,9	6,3	16,7	6,8	1,2	8,7	342,3
IV	1 206,4	861,7	847,4	289,8	21,8	363,9	1,6	163,9	6,4	14,3	6,2	1,1	7,1	344,6



**5. INSTITUCIONES FINANCIERAS**  
**B) Balance agregado**

**5.1 (3ªparte) Activos financieros = Pasivos más activos financieros netos**  
**Valores absolutos**

m.m. de euros

	Empresas de seguros y Fondos de pensiones +33+34 28=27+29+30	Entidades de seguros privados 29	Mutualidades de previsión social			Consortio de Compensación de Seguros 33	Fondos de pensiones externos (Ley 8/87) 34
			Total 30=31+32	Ámbito nacional 31	Ámbito CCAA 32		
02	215,3	143,6	16,9	6,1	10,8	4,1	50,7
03	238,6	156,8	18,7	6,6	12,1	4,6	58,4
04	267,8	174,6	21,0	7,2	13,8	5,3	66,9
05	303,6	193,6	24,1	...	...	6,0	79,8
06	331,0	209,0	26,8	...	...	6,7	88,5
04 I	251,4	...	...	...	...	...	...
04 II	255,5	...	...	...	...	...	...
04 III	260,5	...	...	...	...	...	...
04 IV	267,8	174,6	21,0	7,2	13,8	5,3	66,9
05 I	276,1	...	...	...	...	...	...
05 II	280,3	...	...	...	...	...	...
05 III	290,6	...	...	...	...	...	...
05 IV	303,6	193,6	24,1	...	...	6,0	79,8
06 I	307,1	...	...	...	...	...	...
06 II	312,8	...	...	...	...	...	...
06 III	320,8	...	...	...	...	...	...
06 IV	331,0	209,0	26,8	...	...	6,7	88,5
07 I	338,2	...	...	...	...	...	...
07 II	342,3	...	...	...	...	...	...
07 III	342,3	...	...	...	...	...	...
07 IV	344,6	...	...	...	...	...	...

**5. INSTITUCIONES FINANCIERAS**  
**B) Balance agregado**

**5.2 (1ªparte) Activos financieros = Pasivos más activos financieros netos**  
**Estructuras**

Porcentaje

	Instituciones financieras monetarias												Instituciones financieras no monetarias	
	Total 1=2+13	Banco de España 2=3+4 3	Otras instituciones financieras monetarias											Fondos mercado monetario (FIAMM) 12
			Total 4=5+12	Entidades de crédito							ICO 11			
				Total 5=6+10+11	Bancos, cajas y cooperativas 6=7a9	Bancos 7	Cajas de ahorro 8	Cooperativas de crédito 9	Establecimiento financieros de crédito 10					
02	100,00	77,39	4,99	72,40	69,58	66,12	37,41	26,12	2,59	1,92	1,33	2,81	22,61	
03	100,00	76,03	4,84	71,19	68,52	65,44	37,36	25,55	2,53	1,67	1,24	2,67	23,97	
04	100,00	74,48	4,34	70,14	67,84	64,76	36,94	25,28	2,54	1,67	1,03	2,30	25,52	
05	100,00	73,84	3,96	69,88	68,12	65,29	37,12	25,60	2,57	1,66	0,88	1,76	26,16	
06	100,00	71,64	3,71	67,94	67,94	65,10	35,55	26,94	2,62	1,64	0,90	0,00	28,36	
04 I	100,00	75,41	4,69	70,72	68,19	65,09	37,27	25,31	2,51	1,62	1,16	2,53	24,59	
04 II	100,00	75,32	4,60	70,72	68,23	65,15	37,16	25,46	2,53	1,62	1,13	2,49	24,68	
04 III	100,00	75,01	4,44	70,58	68,15	65,11	37,15	25,45	2,52	1,64	1,07	2,43	24,99	
04 IV	100,00	74,48	4,34	70,14	67,84	64,76	36,94	25,28	2,54	1,67	1,03	2,30	25,52	
05 I	100,00	74,24	4,49	69,75	67,71	64,71	37,02	25,20	2,50	1,61	0,99	2,04	25,76	
05 II	100,00	74,16	4,29	69,87	67,96	65,02	36,65	25,87	2,50	1,64	0,96	1,91	25,84	
05 III	100,00	73,73	4,01	69,73	67,85	64,97	36,83	25,66	2,49	1,64	0,91	1,88	26,27	
05 IV	100,00	73,84	3,96	69,88	68,12	65,29	37,12	25,60	2,57	1,66	0,88	1,76	26,16	
06 I	100,00	72,74	3,88	68,86	67,80	64,95	36,53	25,88	2,54	1,60	0,94	1,06	27,26	
06 II	100,00	72,63	3,92	68,71	67,67	64,77	35,66	26,52	2,59	1,63	0,96	1,04	27,37	
06 III	100,00	72,49	3,58	68,91	68,15	65,25	35,81	26,83	2,61	1,64	0,96	0,76	27,51	
06 IV	100,00	71,64	3,71	67,94	67,94	65,10	35,55	26,94	2,62	1,64	0,90	0,00	28,36	
07 I	100,00	71,14	3,53	67,61	67,61	64,80	35,15	27,07	2,59	1,58	0,93	-	28,86	
07 II	100,00	71,30	3,72	67,57	67,57	64,85	35,07	27,25	2,53	1,40	1,03	-	28,70	
07 III	100,00	71,84	3,45	68,39	68,39	65,63	35,76	27,33	2,54	1,42	1,06	-	28,16	
07 IV	100,00	72,29	4,00	68,29	68,29	65,59	36,13	26,92	2,54	1,50	0,92	-	27,71	

5. INSTITUCIONES FINANCIERAS  
B) Balance agregado

5.2 (2ªparte) Activos financieros = Pasivos más activos financieros netos  
Estructuras

Porcentaje

	Instituciones financieras no monetarias =15+27 14=13=	Instituciones financieras no monetarias excepto seguros y fondos de pensiones											Empresas de seguros y Fondos de pensiones 27	
		Total 15=16+23	Otras instituciones financieras							Auxiliares financieros				
			Total 16=17a22	Institución de inversión colectiva excepto FIAMM 17	Sociedades de valores 18	Fondos de titulación 19	Fondos de inversión inmobiliaria 20	Emisores de participación preferentes 21	Resto 22	Total 23=24a26	Fondos de garantía de depósitos 24	Agencias de valores 25		Resto 26
02	22,61	11,30	10,79	7,37	0,53	2,79	0,04	-	0,06	0,50	0,24	0,02	0,24	11,31
03	23,97	13,04	12,56	8,00	0,47	3,93	0,04	0,07	0,06	0,48	0,22	0,02	0,24	10,93
04	25,52	14,92	14,46	8,02	0,38	5,20	0,06	0,73	0,07	0,46	0,22	0,03	0,21	10,60
05	26,16	16,46	16,08	7,58	0,39	5,88	0,08	2,10	0,06	0,38	0,18	0,03	0,18	9,70
06	28,36	19,39	19,00	8,19	0,44	6,89	0,08	3,35	0,05	0,39	0,16	0,03	0,20	8,96
04 I	24,59	13,49	13,01	8,31	0,43	4,05	0,05	0,10	0,06	0,48	0,23	0,02	0,23	11,10
II	24,68	13,88	13,42	8,13	0,50	4,55	0,05	0,11	0,07	0,47	0,22	0,03	0,22	10,80
III	24,99	14,15	13,68	8,09	0,47	4,61	0,06	0,38	0,07	0,47	0,22	0,03	0,22	10,84
IV	25,52	14,92	14,46	8,02	0,38	5,20	0,06	0,73	0,07	0,46	0,22	0,03	0,21	10,60
05 I	25,76	15,35	14,92	8,05	0,47	5,25	0,08	1,01	0,06	0,42	0,20	0,02	0,20	10,41
II	25,84	16,06	15,66	7,77	0,53	5,59	0,08	1,64	0,06	0,40	0,19	0,02	0,19	9,78
III	26,27	16,36	15,97	7,95	0,44	5,45	0,08	1,98	0,06	0,39	0,18	0,03	0,18	9,90
IV	26,16	16,46	16,08	7,58	0,39	5,88	0,08	2,10	0,06	0,38	0,18	0,03	0,18	9,70
06 I	27,26	17,83	17,44	8,22	0,40	5,92	0,08	2,77	0,06	0,39	0,18	0,03	0,18	9,44
II	27,37	18,09	17,73	7,82	0,36	6,26	0,07	3,16	0,06	0,37	0,17	0,03	0,17	9,27
III	27,51	18,36	18,00	7,83	0,46	6,23	0,07	3,35	0,05	0,36	0,17	0,03	0,16	9,15
IV	28,36	19,39	19,00	8,19	0,44	6,89	0,08	3,35	0,05	0,39	0,16	0,03	0,20	8,96
07 I	28,86	20,06	19,67	7,94	0,39	7,39	0,07	3,73	0,14	0,40	0,17	0,03	0,20	8,80
II	28,70	20,22	19,82	7,74	0,45	7,75	0,06	3,68	0,14	0,40	0,16	0,03	0,21	8,48
III	28,16	19,87	19,46	7,40	0,47	7,74	0,05	3,63	0,15	0,40	0,16	0,03	0,21	8,30
IV	27,71	19,79	19,47	6,66	0,50	8,36	0,04	3,76	0,15	0,33	0,14	0,02	0,16	7,92

5. INSTITUCIONES FINANCIERAS  
B) Balance agregado

5.2 (3ªparte) Activos financieros = Pasivos más activos financieros netos  
Estructuras

Porcentaje

	Seguros y fondos de pensiones +30+33+34 28=27=29+	Entidades de seguros privados 29	Mutualidades de previsión social			Consortio de Compensación de Seguros 33	Fondos de pensiones externos (Ley 8/87) 34
			Total 30=31+32	Ámbito nacional 31	Ámbito CCAA 32		
02	11,31	7,55	0,89	0,32	0,57	0,21	2,66
03	10,93	7,18	0,86	0,30	0,55	0,21	2,67
04	10,60	6,91	0,83	0,28	0,55	0,21	2,65
05	9,70	6,19	0,77	...	...	0,19	2,55
06	8,96	5,66	0,73	...	...	0,18	2,40
04 I	11,10	...	...	...	...	...	...
II	10,80	...	...	...	...	...	...
III	10,84	...	...	...	...	...	...
IV	10,60	6,91	0,83	0,28	0,55	0,21	2,65
05 I	10,41	...	...	...	...	...	...
II	9,78	...	...	...	...	...	...
III	9,90	...	...	...	...	...	...
IV	9,70	6,19	0,77	...	...	0,19	2,55
06 I	9,44	...	...	...	...	...	...
II	9,27	...	...	...	...	...	...
III	9,15	...	...	...	...	...	...
IV	8,96	5,66	0,73	...	...	0,18	2,40
07 I	8,80	...	...	...	...	...	...
II	8,48	...	...	...	...	...	...
III	8,30	...	...	...	...	...	...
IV	7,92	...	...	...	...	...	...

6 INSTITUCIONES FINANCIERAS MONETARIAS  
MONETARY FINANCIAL INSTITUTIONS

6. INSTITUCIONES FINANCIERAS MONETARIAS  
B) Balance según los estados de la zona del euro

6.C Balance. Detalle por instituciones

Datos referidos a Febrero de 2008

Millones de euros

	Serie en cuadro y columna/ Time series in table and column	Instituciones financieras monetarias/ Monetary financial institutions	Banco de España	Otras instituciones financieras monetarias/ Other monetary financial institutions	
		A=B+C	B	C	
ACTIVO			(Capítulo 7/ Chapter 7)	(Capítulo 8/ Chapter 8)	ASSETS
<b>1 A. RESIDENTES EN ESPAÑA . . . . .</b>	<b>6.3/1</b>	<b>2 397 134</b>	<b>64 436</b>	<b>2 332 699</b>	<b>1 A. DOMESTIC</b>
<b>2 2. Préstamos y créditos . . . . .</b>	<b>6.3/2</b>	<b>2 082 335</b>	<b>52 589</b>	<b>2 029 746</b>	<b>2 2. Loans</b>
3 2e. Del cual: euros . . . . .	6.3/3	2 057 901	51 996	2 005 905	3 2e. Of which: euro
4 IFM . . . . .	6.3/4	258 490	46 757	211 733	4 MFIs
5 2e. Del cual: euros . . . . .	6.3/5	251 570	46 164	205 406	5 2e. Of which: euro
6 Administraciones Públicas . . . . .	6.3/6	48 653	5 832	42 820	6 General government
7 2e. Del cual: euros . . . . .	6.3/7	48 638	5 832	42 805	7 2e. Of which: euro
8 Otros residentes . . . . .	6.3/8	1 775 192	-	1 775 192	8 Other residents
9 2e. Del cual: euros . . . . .	6.3/9	1 757 694	-	1 757 694	9 2e. Of which: euro
<b>10 3. Valores distintos de acciones y participaciones . . . . .</b>	<b>6.3/10</b>	<b>214 607</b>	<b>11 820</b>	<b>202 787</b>	<b>10 3. Securities other than shares</b>
11 3e. Del cual: euros . . . . .	6.3/11	213 859	11 820	202 039	11 3e. Of which: euro
12 IFM . . . . .	6.4/3	50 228	2 273	47 956	12 MFIs
13 3e. Euros . . . . .	6.4/4	49 782	2 273	47 509	13 3e. Euro
14 Del cual: hasta dos años . . . . .	-	21 221	-	21 221	14 Of which: up to 2 years
15 3x. Monedas distintas del euro. . . . .	-	446	-	446	15 3x. Other currencies
16 Del cual: hasta dos años . . . . .	-	3	-	3	16 Of which: up to 2 years
17 Administraciones Públicas . . . . .	6.4/6	86 146	9 547	76 599	17 General government
18 3e. Del cual: euros . . . . .	6.4/7	86 044	9 547	76 496	18 3e. Of which: euro
19 Otros residentes . . . . .	6.4/8	78 232	-	78 232	19 Other residents
20 3e. Del cual: euros . . . . .	6.4/9	78 034	-	78 034	20 3e. Of which: euro
<b>21 4. Participaciones en FMM . . . . .</b>	<b>6.3/12</b>	<b>945</b>	<b>-</b>	<b>945</b>	<b>21 4. Money market fund shares/units</b>
22 IFM . . . . .	-	945	-	945	22 MFIs
23 4e. Del cual: euros . . . . .	-	945	-	945	23 4e. Of which: euro
<b>24 5. Acciones y participaciones . . . . .</b>	<b>6.3/13</b>	<b>99 248</b>	<b>26</b>	<b>99 221</b>	<b>18 5. Shares and other equity</b>
25 IFM . . . . .	-	16 452	-	16 452	25 MFIs
26 Otros residentes . . . . .	-	82 796	26	82 769	26 Other residents
<b>27 B. RESIDENTES EN OTROS PAISES DE LA ZONA DEL EURO . . . . .</b>	<b>6.5/1</b>	<b>319 336</b>	<b>63 567</b>	<b>255 768</b>	<b>27 B. OTHER EURO AREA COUNTRIES</b>
<b>28 2. Préstamos y créditos . . . . .</b>	<b>6.5/2</b>	<b>177 685</b>	<b>4 516</b>	<b>173 169</b>	<b>28 2. Loans</b>
29 2e. Del cual: euros . . . . .	6.5/3	166 654	4 351	162 303	29 2e. Of which: euro
30 IFM . . . . .	6.5/4	155 356	4 516	150 840	30 MFIs
31 2e. Del cual: euros . . . . .	6.5/5	147 585	4 351	143 234	31 2e. Of which: euro
32 Administraciones Públicas . . . . .	6.5/6	108	-	108	32 General government
33 2e. Del cual: euros . . . . .	6.5/7	108	-	108	33 2e. Of which: euro
34 Otros residentes . . . . .	6.5/8	22 221	-	22 221	34 Other residents
35 2e. Del cual: euros . . . . .	6.5/9	18 961	-	18 961	35 2e. Of which: euro
<b>36 3. Valores distintos de acciones y participaciones . . . . .</b>	<b>6.5/10</b>	<b>107 882</b>	<b>58 614</b>	<b>49 268</b>	<b>36 3. Securities other than shares</b>
37 3e. Del cual: euros . . . . .	6.5/11	105 318	58 614	46 705	37 3e. Of which: euro
38 IFM . . . . .	6.6/3	21 459	6 201	15 258	38 MFIs
39 3e. Euros . . . . .	6.6/4	19 429	6 201	13 228	39 3e. Euro
40 Del cual: hasta dos años . . . . .	-	1 736	-	1 736	40 Of which: up to 2 years
41 3x. Monedas distintas del euro. . . . .	-	2 030	-	2 030	41 3x. Other currencies
42 Del cual: hasta dos años . . . . .	-	105	-	105	42 Of which: up to 2 years
43 Administraciones Públicas . . . . .	6.6/6	68 648	52 412	16 236	43 General government
44 3e. Del cual: euros . . . . .	6.6/7	68 633	52 412	16 221	44 3e. Of which: euro
45 Otros residentes . . . . .	6.6/8	17 774	-	17 774	45 Other residents
46 3e. Del cual: euros . . . . .	6.6/9	17 256	-	17 256	46 3e. Of which: euro

February 2008 data

EUR millions

6.C Balance sheet by institutional grouping

6. MONETARY FINANCIAL INSTITUTIONS  
B) Balance sheet according to the euro area returns

6. INSTITUCIONES FINANCIERAS MONETARIAS  
B) Balance según los estados de la zona del euro

6.C Balance. Detalle por instituciones

Datos referidos a Febrero de 2008

Millones de euros

	Serie en cuadro y columna/ Time series in table and column	Instituciones financieras monetarias/ Monetary financial institutions	Banco de España	Otras instituciones financieras monetarias/ Other monetary financial institutions	
		A=B+C	(Capítulo 7/ Chapter 7)	(Capítulo 8/ Chapter 8)	
ACTIVO (continuación)			B	C	ASSETS (continued)
B. RESIDENTES EN OTROS PAÍSES DE LA ZONA DEL EURO (continuación)					B. OTHER EURO AREA COUNTRIES (continued)
47 4. Participaciones en FMM . . . . .	6.5/12	-	-	-	47 4. Money market fund shares/units
48 IFM . . . . .	-	-	-	-	48 MFIs
49 5. Acciones y participaciones . . . . .	6.5/14	33 769	438	33 331	49 5. Shares and other equity
50 IFM . . . . .	-	3 477	438	3 039	50 MFIs
51 Otros residentes . . . . .	-	30 292	-	30 292	51 Other residents
52 C. RESTO DEL MUNDO . . . . .	6.1/4	231 838	11 732	220 106	52 C. REST OF THE WORLD
53 2. Préstamos y créditos . . . . .	6.11/3	126 488	338	126 150	53 2. Loans
54 2e. Del cual: euros . . . . .	6.11/4	82 226	-	82 226	54 2e. Of which: euro
55 3. Valores distintos de acciones y participaciones . . . . .	6.11/5	57 786	11 369	46 417	55 3. Securities other than shares
56 3e. Del cual: euros . . . . .	6.11/6	...	4 978	...	56 3e. Of which: euro
57 5. Acciones y participaciones . . . . .	6.11/7	47 564	25	47 539	57 5. Shares and other equity
58 5e. Del cual: euros . . . . .	-	...	-	...	58 5e. Of which: euro
59 D. SIN CLASIFICAR . . . . .	6.1/5	208 416	11 770	196 646	59 D. UNCLASSIFIED
60 1. Efectivo (todas las monedas) . . . . .	6.1/10	7 132	0	7 132	60 1. Cash (all currencies)
61 1e. Del cual: euros . . . . .	-	6 996	0	6 996	61 1e. Of which: euro
62 6. Activo fijo . . . . .	6.1/11	31 308	231	31 077	62 6. Fixed assets
63 7. Otros activos . . . . .	6.1/12	169 975	11 539	158 436	63 7. Remaining assets
64 7e. Del cual: euros . . . . .	-	...	...	...	64 7e. Of which: euro
65 TOTAL ACTIVO . . . . .	6.1/1	3 156 724	151 505	3 005 219	65 TOTAL ASSETS
66 e Euros . . . . .	6.1/13	...	132 453	...	66 e Euro
67 x Monedas distintas del euro . . . . .	6.1/14	...	13 893	...	67 x Other currencies
68 s/c Sin clasificar . . . . .	6.1/15	194 672	5 158	189 514	68 n/c Unclassified

February 2008 data

6.C Balance sheet by institutional grouping

EUR millions

6. MONETARY FINANCIAL INSTITUTIONS  
B) Balance sheet according to the euro area returns

**6. INSTITUCIONES FINANCIERAS MONETARIAS**  
**B) Balance según los estados de la zona del euro**

**6.C Balance. Detalle por instituciones**

Datos referidos a Febrero de 2008

Millones de euros

	Serie en cuadro y columna/ Time series in table and column	Instituciones financieras monetarias/ Monetary financial institutions	Banco de España	Otras instituciones financieras monetarias/ Other monetary financial institutions	
			(Capítulo 7/ Chapter 7)	(Capítulo 8/ Chapter 8)	
		A=B+C	B	C	
<b>PASIVO</b>					<b>LIABILITIES</b>
<b>1 A. RESIDENTES EN ESPAÑA . . . . .</b>	<b>6.2/2</b>	<b>1 707 861</b>	<b>44 636</b>	<b>1 663 224</b>	<b>1 A. DOMESTIC</b>
<b>2 9. Depósitos . . . . .</b>	<b>6.7/1</b>	<b>1 672 155</b>	<b>44 636</b>	<b>1 627 518</b>	<b>2 9. Deposits</b>
3 9e. Del cual: euros . . . . .	6.7/2	1 623 418	44 635	1 578 783	3 9e. Of which: euro
4 IFM . . . . .	6.7/3	261 210	20 365	240 845	4 MFI's
5 9e. Del cual: euros . . . . .	6.7/4	254 342	20 365	233 976	5 9e. Of which: euro
6 Administración Central . . . . .	6.7/5	30 760	3 467	27 293	6 Central government
7 9e. Del cual: euros . . . . .	-	30 748	3 467	27 281	7 9e. Of which: euro
8 Otras Administraciones Públicas . . . . .	6.7/6	60 854	18 656	42 199	8 Other general government
9 9e. Depósitos en euros . . . . .	6.7/9	60 851	18 656	42 195	9 9e. Deposits in euro
10 9.1e. A la vista . . . . .	-	50 906	18 656	32 250	10 9.1e. Overnight
11 9.2e. A plazo . . . . .	-	8 156	-	8 156	11 9.2e. With agreed maturity
12 Del cual: hasta dos años . . . . .	-	8 034	-	8 034	12 Of which: up to two years
13 9.3e. Con preaviso . . . . .	-	-	-	-	13 9.3e. Redeemable at notice
14 9.4e. Cesiones temporales . . . . .	-	1 789	-	1 789	14 9.4e. Repos
15 9x. Depósitos en monedas distintas del euro . . . . .	-	3	-	3	15 9x. Deposits in other currencies
16 9.1x. A la vista . . . . .	-	2	-	2	16 9.1x. Overnight
17 9.2x. A plazo . . . . .	-	2	-	2	17 9.2x. With agreed maturity
18 Del cual: hasta dos años . . . . .	-	2	-	2	18 Of which: up to two years
19 9.3x. Con preaviso . . . . .	-	-	-	-	19 9.3x. Redeemable at notice
20 9.4x. Cesiones temporales . . . . .	-	-	-	-	20 9.4x. Repos
21 Otras residentes . . . . .	6.7/7	1 319 330	2 148	1 317 182	21 Other residents
22 9e. Depósitos en euros . . . . .	6.8/2	1 277 478	2 147	1 275 331	22 9e. Deposits in euro
23 9.1e. A la vista . . . . .	6.8/3	419 651	2 147	417 503	23 9.1e. Overnight
24 9.2e. A plazo . . . . .	6.8/4	778 434	-	778 434	24 9.2e. With agreed maturity
25 Del cual: hasta dos años . . . . .	6.8/5	382 111	-	382 111	25 Of which: up to two years
26 9.3e. Con preaviso . . . . .	6.8/6	21	-	21	26 9.3e. Redeemable at notice
27 9.4e. Cesiones temporales . . . . .	6.8/7	79 372	-	79 372	27 9.4e. Repos
28 9x. Depósitos en monedas distintas del euro . . . . .	6.8/8	41 852	1	41 851	28 9x. Deposits in other currencies
29 9.1x. A la vista . . . . .	6.8/9	4 416	1	4 415	29 9.1x. Overnight
30 9.2x. A plazo . . . . .	6.8/10	37 421	-	37 421	30 9.2x. With agreed maturity
31 Del cual: hasta dos años . . . . .	6.8/11	7 911	-	7 911	31 Of which: up to two years
32 9.3x. Con preaviso . . . . .	6.8/12	-	-	-	32 9.3x. Redeemable at notice
33 9.4x. Cesiones temporales . . . . .	6.8/13	15	-	15	33 9.4x. Repos
<b>34 10. Participaciones de los fondos del mercado monetario . . . . .</b>	<b>-</b>	<b>35 706</b>	<b>-</b>	<b>35 706</b>	<b>34 10. Money market fund shares/units</b>
<b>35 B. RESIDENTES EN OTROS PAÍSES DE LA ZONA DEL EURO . . . . .</b>	<b>6.2/3</b>	<b>256 576</b>	<b>8 820</b>	<b>247 757</b>	<b>35 B. OTHER EURO AREA COUNTRIES</b>
<b>36 9. Depósitos . . . . .</b>	<b>6.9/1</b>	<b>256 424</b>	<b>8 820</b>	<b>247 605</b>	<b>36 9. Deposits</b>
37 9e. Del cual: euros . . . . .	6.9/2	238 366	8 820	229 546	37 9e. Of which: euro
38 IFM . . . . .	6.9/3	221 339	8 820	212 519	38 MFI's
39 9e. Del cual: euros . . . . .	6.9/4	204 472	8 820	195 652	39 9e. Of which: euro
40 Administración Central . . . . .	6.9/5	2	-	2	40 Central government
41 9e. Del cual: euros . . . . .	-	2	-	2	41 9e. Of which: euro
42 Otras Administraciones Públicas . . . . .	6.9/6	0	-	0	42 Other general government
43 9e. Depósitos en euros . . . . .	6.9/9	0	-	0	43 9e. Deposits in euro
44 9.1e. A la vista . . . . .	-	0	-	0	44 9.1e. Overnight
45 9.2e. A plazo . . . . .	-	-	-	-	45 9.2e. With agreed maturity
46 Del cual: hasta dos años . . . . .	-	-	-	-	46 Of which: up to two years
47 9.3e. Con preaviso . . . . .	-	-	-	-	47 9.3e. Redeemable at notice
48 9.4e. Cesiones temporales . . . . .	-	-	-	-	48 9.4e. Repos
49 9x. Depósitos en monedas distintas del euro . . . . .	-	-	-	-	49 9x. Deposits in other currencies
50 9.1x. A la vista . . . . .	-	-	-	-	50 9.1x. Overnight
51 9.2x. A plazo . . . . .	-	-	-	-	51 9.2x. With agreed maturity
52 Del cual: hasta dos años . . . . .	-	-	-	-	52 Of which: up to two years
53 9.3x. Con preaviso . . . . .	-	-	-	-	53 9.3x. Redeemable at notice
54 9.4x. Cesiones temporales . . . . .	-	-	-	-	54 9.4x. Repos

February 2008 data

EUR millions

**6.C Balance sheet by institutional grouping**

**6. MONETARY FINANCIAL INSTITUTIONS**  
**B) Balance sheet according to the euro area returns**

**6. INSTITUCIONES FINANCIERAS MONETARIAS**  
**B) Balance según los estados de la zona del euro**

**6.C Balance. Detalle por instituciones**

Datos referidos a Febrero de 2008

Millones de euros

	Serie en cuadro y columna/ Time series in table and column	Instituciones financieras monetarias/ Monetary financial institutions	Banco de España	Otras instituciones financieras monetarias/ Other monetary financial institutions	
		A=B+C	(Capítulo 7/ Chapter 7) B	(Capítulo 8/ Chapter 8) C	
<b>PASIVO (continuación)</b>					<b>LIABILITIES (continued)</b>
<b>B. RESIDENTES EN OTROS PAÍSES DE LA ZONA DEL EURO (continuación)</b>					<b>B. OTHER EURO AREA COUNTRIES (continued)</b>
<b>9. Depósitos (continuación)</b>					<b>9. Deposits (continued)</b>
55 <i>Otros residentes</i> . . . . .	6.10/1	35 083	-	35 083	55 <i>Other residents</i>
56 9e. Depósitos en euros . . . . .	6.10/2	33 892	-	33 892	56 9e. Deposits in euro
57 9.1e. A la vista . . . . .	6.10/3	3 774	-	3 774	57 9.1e. Overnight
58 9.2e. A plazo . . . . .	6.10/4	29 191	-	29 191	58 9.2e. With agreed maturity
59 Del cual: hasta dos años . . . . .	6.10/5	14 152	-	14 152	59 Of which: up to two years
60 9.3e. Con preaviso . . . . .	6.10/6	603	-	603	60 9.3e. Redeemable at notice
61 9.4e. Cesiones temporales . . . . .	6.10/7	323	-	323	61 9.4e. Repos
62 9x. Depósitos en monedas distintas del euro . . . . .	6.10/8	1 192	-	1 192	62 9x. Deposits in other currencies
63 9.1x. A la vista . . . . .	6.10/9	207	-	207	63 9.1x. Overnight
64 9.2x. A plazo . . . . .	6.10/10	985	-	985	64 9.2x. With agreed maturity
65 Del cual: hasta dos años . . . . .	6.10/11	878	-	878	65 Of which: up to two years
66 9.3x. Con preaviso . . . . .	6.10/12	-	-	-	66 9.3x. Redeemable at notice
67 9.4x. Cesiones temporales . . . . .	6.10/13	-	-	-	67 9.4x. Repos
<b>68 10. Participaciones de los fondos del mercado monetario</b> . . . . .	-	<b>152</b>	-	<b>152</b>	<b>68 10. Money market fund shares/units</b>
<b>69 C. RESTO DEL MUNDO</b> . . . . .	<b>6.2/4</b>	<b>253 067</b>	<b>270</b>	<b>252 797</b>	<b>69 C. REST OF THE WORLD</b>
<b>70 9. Depósitos</b> . . . . .	<b>6.12/1</b>	<b>252 878</b>	<b>270</b>	<b>252 607</b>	<b>70 9. Deposits</b>
71 9e. Depósitos en euros . . . . .	6.12/2	132 104	238	131 867	71 9e. Deposits in euro
72 A la vista, hasta dos años y con preaviso . . . . .	-	88 934	-	88 934	72 Overnight, up to 2 years and redeemable at notice
73 A plazo mayor que dos años . . . . .	-	23 532	-	23 532	73 With agreed maturity over 2 years
74 Cesiones temporales . . . . .	-	19 400	-	19 400	74 Repos
75 9x. Depósitos en monedas distintas del euro . . . . .	-	120 773	33	120 740	75 9x. Deposits in other currencies
76 A la vista, hasta dos años y con preaviso . . . . .	-	105 686	33	105 653	76 Overnight, up to 2 years and redeemable at notice
77 A plazo mayor que dos años . . . . .	-	6 059	-	6 059	77 With agreed maturity over 2 years
78 Cesiones temporales . . . . .	-	9 029	-	9 029	78 Repos
<b>79 10. Participaciones en los fondos del mercado monetario</b> . . . . .	-	<b>190</b>	-	<b>190</b>	<b>79 10. Money market fund shares/units</b>
<b>80 D. SIN CLASIFICAR</b> . . . . .	<b>6.2/5</b>	<b>939 220</b>	<b>97 778</b>	<b>841 442</b>	<b>80 D. UNCLASSIFIED</b>
<b>81 8. Billetes y monedas</b> . . . . .	<b>6.2/6</b>	<b>68 469</b>	<b>68 469</b>	-	<b>81 8. Notes and coins</b>
<b>82 11. Valores distintos de acciones y participaciones</b> . . . . .	<b>6.2/9</b>	<b>423 746</b>	-	<b>423 746</b>	<b>82 11. Debt securities issued</b>
83 11e. Euros . . . . .	6.12/10	390 865	-	390 865	83 11e. In euro
84 Del cual: hasta dos años . . . . .	-	103 262	-	103 262	84 Of which: up to 2 years
85 11x. En monedas distintas del euro . . . . .	-	32 881	-	32 881	85 11x. In other currencies
86 Del cual: hasta dos años . . . . .	-	10 072	-	10 072	86 Of which: up to 2 years
<b>87 13. Capital y reservas</b> . . . . .	<b>6.2/10</b>	<b>225 120</b>	<b>12 533</b>	<b>212 587</b>	<b>87 13. Capital and reserves</b>
<b>88 14. Otros pasivos</b> . . . . .	<b>6.2/11</b>	<b>221 885</b>	<b>16 776</b>	<b>205 109</b>	<b>88 14. Remaining liabilities</b>
89 14e. Del cual: euros . . . . .	-	...	15 740	...	89 14e. Of which: euro
<b>90 TOTAL PASIVOS</b> . . . . .	<b>6.2/1</b>	<b>3 156 724</b>	<b>151 505</b>	<b>3 005 219</b>	<b>90 TOTAL LIABILITIES</b>
<b>91 e Euros</b> . . . . .	<b>6.2/12</b>	<b>2 505 010</b>	<b>137 902</b>	<b>2 367 108</b>	<b>91 e Euro</b>
<b>92 x Monedas distintas del euro</b> . . . . .	<b>6.2/13</b>	<b>220 766</b>	<b>351</b>	<b>220 415</b>	<b>92 x Other currencies</b>
<b>93 s/c Sin clasificar</b> . . . . .	<b>6.2/14</b>	<b>430 948</b>	<b>13 252</b>	<b>417 696</b>	<b>93 n/c Unclassified</b>

February 2008 data

EUR millions

**6.C Balance sheet by institutional grouping**

**6. MONETARY FINANCIAL INSTITUTIONS**  
**B) Balance sheet according to the euro area returns**

**6. INSTITUCIONES FINANCIERAS MONETARIAS**  
**B) Balance según los estados de la zona del euro**

**6.1 Activo: resumen**

Millones de euros

	Total	Por residencia				Por instrumentos						Por monedas			
		Residentes en España (a)	Residentes en otros países de zona euro (b)	Resto del mundo (c)	Rúbricas no clasificadas por residencia del emisor	Préstamos y créditos	Valores distintos de acciones y participaciones	Participaciones en FMM	Acciones y participaciones	Efectivo	Activo fijo	Otros activos no clasificados	Euros	Monedas distintas del euro	Sin clasificar
		=13 a 15 =6 a 12 1=2 a 5	2	3	4	5=10a12	6	7	8	9	10	11	12	13	14
<b>02</b>	1 494 127	1 131 474	139 178	121 442	102 034	1 074 076	233 056	34	84 927	6 979	20 655	74 399	1 289 907	116 795	87 425
<b>03</b>	1 669 180	1 291 307	179 695	94 407	103 770	1 198 908	277 752	75	88 676	7 188	20 186	76 395	1 498 512	81 698	88 969
<b>04</b>	1 887 732	1 463 498	192 287	121 159	110 789	1 370 961	290 736	81	115 166	7 579	20 233	82 977	1 684 441	107 228	96 063
<b>05</b>	2 331 343	1 777 520	246 425	151 029	156 369	1 686 399	363 799	147	124 629	7 652	26 594	122 122	2 044 591	145 706	141 046
<b>06</b>	2 655 792	2 051 202	245 531	184 098	174 961	2 041 962	286 500	-	152 370	8 353	28 980	137 627	2 345 143	151 393	159 256
<b>06 Nov</b>	2 613 530	2 010 567	250 873	180 602	171 488	2 005 330	285 391	73	151 247	7 397	27 963	136 129	...	...	156 644
<b>Dic</b>	2 655 792	2 051 202	245 531	184 098	174 961	2 041 962	286 500	-	152 370	8 353	28 980	137 627	2 345 143	151 393	159 256
<b>07 Ene</b>	2 654 169	2 051 879	246 109	188 804	167 378	2 044 894	286 584	-	155 314	7 334	29 014	131 030	...	...	152 435
<b>Feb</b>	2 693 679	2 063 223	263 468	190 541	176 447	2 079 333	286 024	-	151 875	7 036	29 156	140 255	...	...	161 827
<b>Mar</b>	2 740 512	2 090 583	268 875	206 040	175 014	2 108 369	301 228	-	155 901	7 165	29 323	138 526	2 424 180	155 371	160 961
<b>Abr</b>	2 779 812	2 128 186	274 070	198 927	178 629	2 144 674	297 912	-	158 596	7 430	29 628	141 571	...	...	164 977
<b>May</b>	2 819 053	2 155 394	279 522	198 580	185 557	2 160 826	309 205	-	163 465	7 341	29 919	148 297	...	...	172 513
<b>Jun</b>	2 896 744	2 207 787	290 314	200 626	198 017	2 219 303	313 568	-	165 856	7 345	30 018	160 654	2 542 769	168 908	185 066
<b>Jul</b>	2 911 057	2 222 346	285 528	209 244	193 939	2 240 486	312 379	-	164 252	7 586	30 283	156 070	...	...	181 101
<b>Ago</b>	2 896 994	2 219 301	281 084	205 742	190 867	2 226 831	317 496	-	161 800	7 269	30 509	153 089	...	...	178 292
<b>Sep</b>	2 975 192	2 284 087	276 959	215 519	198 628	2 282 036	327 660	-	166 869	7 160	30 510	160 958	2 617 650	171 620	185 922
<b>Oct</b>	3 025 017	2 312 557	293 978	213 529	204 952	2 293 857	338 978	-	187 229	7 625	30 681	166 647	...	...	191 564
<b>Nov</b>	3 073 246	2 348 940	299 230	216 905	208 171	2 331 614	347 512	-	185 950	7 295	30 208	170 667	...	...	195 259
<b>Dic</b>	3 123 161	2 427 700	281 462	211 370	202 629	2 387 466	348 973	-	184 093	8 542	30 934	163 153	2 764 851	170 187	188 123
<b>08 Ene</b>	3 101 845	2 374 076	315 804	213 506	198 459	2 357 300	361 899	1 066	183 120	7 643	31 060	159 756	...	...	184 364
<b>Feb</b>	P 3 156 724	2 397 134	319 336	231 838	208 416	2 386 508	380 275	945	180 581	7 132	31 308	169 975	...	...	194 672

Véanse notas al final del capítulo

**6. INSTITUCIONES FINANCIERAS MONETARIAS**  
**B) Balance según los estados de la zona del euro**

**6.2 Pasivo: resumen**

Millones de euros

	Total	Por residencia				Por instrumentos						Por monedas		
		Residentes en España (a)	Residentes en otros países de la zona euro (a)	Resto del mundo	Rúbricas no clasificadas por residencia del tenedor (a)	Billetes y monedas	Depósitos	Participaciones de los fondos del mercado monetario	Valores distintos de acciones y participaciones	Capital y reservas	Otros pasivos no clasificados	Euros	Monedas distintas del euro	Sin clasificar
		=13 a 15 =6 a 12 1=2 a 5	2	3	4	5+9a12=	6	7	8	9	10	11	12	13
<b>02</b>	1 494 127	872 022	108 055	169 504	344 546	40 499	1 096 264	53 317	77 647	126 292	100 109	1 182 546	104 154	207 427
<b>03</b>	1 669 180	950 970	137 811	183 594	396 805	46 376	1 214 339	58 036	118 488	130 209	101 731	1 363 848	93 093	212 238
<b>04</b>	1 887 732	1 056 667	150 726	179 410	500 928	52 701	1 328 842	57 961	178 404	153 708	116 115	1 523 233	116 519	247 980
<b>05</b>	2 331 343	1 295 633	179 909	204 488	651 312	59 356	1 625 230	54 801	257 896	177 127	156 934	1 874 436	146 867	310 041
<b>06</b>	2 655 792	1 477 316	184 902	195 937	797 637	65 929	1 858 049	106	352 634	191 667	187 408	2 126 696	174 477	354 619
<b>06 Nov</b>	2 613 530	1 445 157	181 826	197 729	788 817	62 937	1 822 654	2 059	350 058	190 634	185 189	2 083 340	177 620	352 570
<b>Dic</b>	2 655 792	1 477 316	184 902	195 937	797 637	65 929	1 858 049	106	352 634	191 667	187 408	2 126 696	174 477	354 619
<b>07 Ene</b>	2 654 169	1 461 061	182 977	197 895	812 237	63 257	1 841 932	-	360 419	190 795	197 767	2 112 403	176 631	365 135
<b>Feb</b>	2 693 679	1 483 816	181 744	204 202	823 917	63 446	1 869 762	-	372 923	194 703	192 845	2 143 296	186 021	364 362
<b>Mar</b>	2 740 512	1 515 984	189 448	205 435	829 645	64 391	1 910 867	-	379 302	193 057	192 895	2 182 413	195 993	362 105
<b>Abr</b>	2 779 812	1 545 031	187 256	199 891	847 634	65 202	1 932 178	-	387 027	193 897	201 507	2 210 588	196 813	372 411
<b>May</b>	2 819 053	1 556 970	191 604	203 281	867 197	65 618	1 951 855	-	398 414	192 281	210 885	2 235 465	202 958	380 630
<b>Jun</b>	2 896 744	1 598 029	200 438	203 668	894 609	66 402	2 002 135	-	407 379	193 678	227 150	2 294 868	204 126	397 749
<b>Jul</b>	2 911 057	1 586 275	210 866	198 500	915 417	67 183	1 995 641	-	415 406	197 996	234 832	2 292 067	208 553	410 438
<b>Ago</b>	2 896 994	1 575 992	212 123	198 447	910 432	66 897	1 986 562	-	427 496	201 274	214 766	2 296 410	205 402	395 182
<b>Sep</b>	2 975 192	1 631 881	210 322	207 999	924 991	66 942	2 050 202	-	429 968	204 333	223 748	2 359 047	208 044	408 101
<b>Oct</b>	3 025 017	1 644 819	220 423	218 266	941 508	67 418	2 083 508	-	427 907	215 234	230 949	2 380 381	217 462	427 174
<b>Nov</b>	3 073 246	1 673 989	236 504	216 008	946 745	67 813	2 126 501	-	425 969	216 941	236 022	2 422 136	216 471	434 640
<b>Dic</b>	3 123 161	1 739 071	233 373	211 871	938 846	70 920	2 184 315	-	426 416	217 830	223 681	2 488 774	211 101	423 286
<b>08 Ene</b>	3 101 845	1 680 440	258 353	221 196	941 856	68 136	2 125 036	34 953	424 585	223 847	225 288	2 459 091	210 543	432 212
<b>Feb</b>	P 3 156 724	1 707 861	256 576	253 067	939 220	68 469	2 181 456	36 048	423 746	225 120	221 885	2 505 010	220 766	430 948

Véanse notas al final del capítulo



**6. INSTITUCIONES FINANCIERAS MONETARIAS**  
**B) Balance según los estados de la zona del euro**

**6.3 Activo. Residentes en España**

Millones de euros

	Total	Préstamos y créditos								Valores distintos acciones y partic.		Participaciones en FMM	Acciones y participaciones
		Del cual		IFM total	Del cual		AAPP total	Del cual		Del cual			
		Total	Euros		Euros	Euros		Otros sectores residentes total	Euros	Total (a)	Euros (a)		
				1=2+10+12+13+14			2=4+6+8						
<b>02</b>	1 131 474	935 227	919 345	190 769	184 764	42 880	42 867	701 577	691 714	140 713	140 514	26	55 509
<b>03</b>	1 291 307	1 062 098	1 049 579	216 035	211 448	44 744	44 732	801 318	793 399	162 010	161 851	52	67 148
<b>04</b>	1 463 498	1 215 736	1 203 060	224 517	219 052	46 186	46 173	945 033	937 835	169 741	169 582	47	77 975
<b>05</b>	1 777 520	1 506 470	1 476 728	255 725	234 727	48 873	48 861	1 201 871	1 193 140	184 053	183 371	88	86 909
<b>06</b>	2 051 202	1 802 510	1 784 991	246 162	240 145	48 601	48 576	1 507 747	1 496 270	144 970	144 224	-	103 723
<b>06 Nov</b>	2 010 567	1 763 009	1 744 323	240 480	233 519	46 730	46 702	1 475 800	1 464 102	144 285	143 567	73	103 199
<b>Dic</b>	2 051 202	1 802 510	1 784 991	246 162	240 145	48 601	48 576	1 507 747	1 496 270	144 970	144 224	-	103 723
<b>07 Ene</b>	2 051 879	1 802 188	1 783 880	230 537	224 349	47 546	47 523	1 524 106	1 512 009	144 139	143 367	-	105 552
<b>Feb</b>	2 063 223	1 820 079	1 802 173	233 538	226 644	48 310	48 287	1 538 231	1 527 242	141 940	141 170	-	101 204
<b>Mar</b>	2 090 583	1 832 054	1 814 800	215 455	208 832	48 288	48 264	1 568 311	1 557 704	154 541	153 747	-	103 988
<b>Abr</b>	2 128 186	1 870 412	1 852 878	229 767	222 850	48 349	48 327	1 592 295	1 581 701	152 606	151 817	-	105 168
<b>May</b>	2 155 394	1 887 010	1 863 397	224 816	216 830	47 809	47 787	1 614 384	1 598 780	160 587	159 791	-	107 798
<b>Jun</b>	2 207 787	1 935 457	1 910 579	235 706	227 922	48 404	48 382	1 651 346	1 634 275	162 841	162 074	-	109 489
<b>Jul</b>	2 222 346	1 952 580	1 926 659	227 720	220 149	47 289	47 267	1 677 571	1 659 243	161 176	160 362	-	108 590
<b>Ago</b>	2 219 301	1 948 656	1 922 298	218 184	209 702	46 324	46 301	1 684 149	1 666 295	165 135	164 344	-	105 510
<b>Sep</b>	2 284 087	2 004 907	1 980 449	252 978	245 626	46 752	46 730	1 705 177	1 688 093	176 388	175 501	-	102 791
<b>Oct</b>	2 312 557	2 021 854	1 997 519	250 826	243 994	46 517	46 498	1 724 511	1 707 028	185 494	184 758	-	105 210
<b>Nov</b>	2 348 940	2 050 638	2 025 175	257 479	249 542	46 634	46 615	1 746 526	1 729 018	194 845	194 127	-	103 457
<b>Dic</b>	2 427 700	2 127 518	2 103 478	319 732	311 641	48 569	48 556	1 759 217	1 743 281	198 358	197 505	-	101 824
<b>08 Ene</b>	2 374 076	2 061 629	2 036 017	247 837	239 501	47 295	47 281	1 766 497	1 749 235	209 718	208 875	1 066	101 662
<b>Feb</b>	P 2 397 134	2 082 335	2 057 901	258 490	251 570	48 653	48 638	1 775 192	1 757 694	214 607	213 859	945	99 248

Véanse notas al final del capítulo

**6. INSTITUCIONES FINANCIERAS MONETARIAS**  
**B) Balance según los estados de la zona del euro**

**6.4 Activo. Residentes en España:**  
**detalle de valores distintos de acciones y participaciones**

Millones de euros

	Total	Del cual		IFM			AAPP		Otros sectores residentes	
		Euros	Total	Del cual		Total	Del cual		Total	Euros
				Euros	Hasta dos años		Euros			
								1=3+6+8		
<b>02</b>	140 713	140 514	9 509	9 502	3 735	109 511	109 328	21 692	21 685	
<b>03</b>	162 010	161 851	15 146	15 146	7 227	119 323	119 168	27 540	27 537	
<b>04</b>	169 741	169 582	28 794	28 794	14 724	101 944	101 785	39 003	39 003	
<b>05</b>	184 053	183 371	39 325	38 882	18 732	99 066	98 844	45 662	45 645	
<b>06</b>	144 970	144 224	26 643	26 190	3 439	79 015	78 863	39 311	39 171	
<b>06 Nov</b>	144 285	143 567	27 237	26 788	3 849	79 133	78 990	37 916	37 789	
<b>Dic</b>	144 970	144 224	26 643	26 190	3 439	79 015	78 863	39 311	39 171	
<b>07 Ene</b>	144 139	143 367	25 407	24 901	3 986	80 293	80 157	38 439	38 310	
<b>Feb</b>	141 940	141 170	26 829	26 329	4 737	79 033	78 898	36 078	35 943	
<b>Mar</b>	154 541	153 747	26 351	25 853	4 593	79 186	79 028	49 004	48 866	
<b>Abr</b>	152 606	151 817	27 237	26 732	4 492	76 323	76 161	49 047	48 925	
<b>May</b>	160 587	159 791	30 325	29 816	4 757	79 748	79 584	50 513	50 391	
<b>Jun</b>	162 841	162 074	30 470	29 955	6 116	81 228	81 097	51 144	51 022	
<b>Jul</b>	161 176	160 362	30 541	30 023	5 867	78 249	78 098	52 386	52 241	
<b>Ago</b>	165 135	164 344	34 552	34 036	8 866	78 073	77 943	52 510	52 365	
<b>Sep</b>	176 388	175 501	37 607	37 126	11 696	82 350	82 223	56 431	56 152	
<b>Oct</b>	185 494	184 758	40 543	40 060	13 199	79 897	79 775	65 053	64 923	
<b>Nov</b>	194 845	194 127	41 867	41 394	13 361	83 492	83 388	69 486	69 344	
<b>Dic</b>	198 358	197 505	39 423	38 961	12 204	85 656	85 552	73 279	72 993	
<b>08 Ene</b>	209 718	208 875	49 450	48 995	20 349	85 529	85 425	74 739	74 455	
<b>Feb</b>	P 214 607	213 859	50 228	49 782	21 224	86 146	86 044	78 232	78 034	

**6. INSTITUCIONES FINANCIERAS MONETARIAS**  
**B) Balance según los estados de la zona del euro**

**6.5 Activo. Residentes en otros países de la zona euro**

Millones de euros

	Total	Préstamos y créditos								Valores distintos acciones y parti.		Participaciones en FMM	Acciones y participaciones
		Del cual		IFM total	Del cual		AAPP total	Del cual		Del cual			
		Total	Euros		Total	Euros		Total	Euros	Total (a)	Euros		
		2+10+ 1=12+13	2=4+6+8	3=5+7+9	4	5	6	7	8	9	10		
<b>02</b>	139 178	81 174	71 971	73 677	65 511	222	199	7 275	6 262	49 083	47 913	9	8 913
<b>03</b>	179 695	84 599	76 464	75 534	68 383	164	151	8 902	7 930	86 042	84 027	22	9 031
<b>04</b>	192 287	101 684	89 925	91 111	80 381	87	80	10 486	9 464	83 120	80 413	34	7 448
<b>05</b>	246 425	105 640	92 204	93 261	81 198	201	197	12 178	10 809	131 449	128 258	59	9 276
<b>06</b>	245 531	141 859	126 875	122 060	111 463	110	110	19 689	15 302	91 088	87 810	-	12 584
<b>06 Nov</b>	250 873	147 177	132 774	126 496	117 167	113	112	20 569	15 496	91 176	87 875	-	12 519
<b>06 Dic</b>	245 531	141 859	126 875	122 060	111 463	110	110	19 689	15 302	91 088	87 810	-	12 584
<b>07 Ene</b>	246 109	141 542	127 648	122 115	112 302	107	107	19 320	15 239	91 585	88 225	-	12 981
<b>07 Feb</b>	263 468	156 456	142 830	136 962	127 410	107	107	19 387	15 314	93 564	90 270	-	13 449
<b>07 Mar</b>	268 875	160 096	147 074	140 664	131 470	106	106	19 326	15 498	95 101	91 843	-	13 679
<b>07 Abr</b>	274 070	165 290	152 409	145 380	136 564	106	106	19 804	15 739	94 423	91 302	-	14 357
<b>07 May</b>	279 522	165 932	150 819	145 848	134 761	105	105	19 978	15 953	97 910	94 738	-	15 680
<b>07 Jun</b>	290 314	173 519	157 860	152 806	141 219	105	105	20 608	16 536	100 947	97 773	-	15 849
<b>07 Jul</b>	285 528	167 700	151 710	147 967	135 608	118	118	19 615	15 983	102 736	99 605	-	15 091
<b>07 Ago</b>	281 084	161 423	145 458	141 287	128 951	120	119	20 016	16 388	103 914	100 781	-	15 747
<b>07 Sep</b>	276 959	156 303	142 877	135 293	125 405	117	117	20 892	17 355	104 084	101 093	-	16 572
<b>07 Oct</b>	293 978	153 322	141 216	130 875	122 242	117	117	22 330	18 856	106 781	103 775	-	33 875
<b>07 Nov</b>	299 230	157 949	145 532	136 142	127 023	119	119	21 689	18 391	106 802	103 876	-	34 479
<b>07 Dic</b>	281 462	140 461	129 489	118 925	111 142	117	117	21 419	18 230	106 677	103 915	-	34 324
<b>08 Ene</b>	315 804	174 633	162 035	152 439	143 092	105	105	22 089	18 839	107 357	104 651	-	33 815
<b>08 Feb</b>	319 336	177 685	166 654	155 356	147 585	108	108	22 221	18 961	107 882	105 318	-	33 769

Véanse notas al final del capítulo

**6. INSTITUCIONES FINANCIERAS MONETARIAS**  
**B) Balance según los estados de la zona del euro**

**6.6 Activo. Residentes en otros países de la zona euro: detalle de valores distintos de acciones y participaciones**

Millones de euros

	Total	Del cual		IFM			AAPP		Otros sectores residentes	
		Euros	Total	Del cual		Total	Del cual		Total	Euros
				Euros	Hasta dos años		Euros	Euros		
1=3+6+8	2=4+7+9	3	4	5	6	7	8	9		
<b>02</b>	49 083	47 913	9 857	9 654	4 111	25 724	25 590	13 501	12 669	
<b>03</b>	86 042	84 027	14 325	13 028	4 226	55 386	55 327	16 331	15 672	
<b>04</b>	83 120	80 413	16 230	14 134	2 722	50 199	50 119	16 691	16 160	
<b>05</b>	131 449	128 258	20 201	17 575	1 884	93 152	93 096	18 097	17 587	
<b>06</b>	91 088	87 810	21 976	19 409	550	53 422	53 374	15 690	15 027	
<b>06 Nov</b>	91 176	87 875	21 837	19 268	610	53 416	53 367	15 923	15 239	
<b>06 Dic</b>	91 088	87 810	21 976	19 409	550	53 422	53 374	15 690	15 027	
<b>07 Ene</b>	91 585	88 225	21 786	19 185	508	53 835	53 794	15 964	15 245	
<b>07 Feb</b>	93 564	90 270	21 983	19 424	508	55 379	55 338	16 202	15 508	
<b>07 Mar</b>	95 101	91 843	21 969	19 442	598	56 388	56 347	16 744	16 054	
<b>07 Abr</b>	94 423	91 302	22 112	19 649	639	55 764	55 725	16 548	15 929	
<b>07 May</b>	97 910	94 738	22 220	19 737	794	58 916	58 877	16 774	16 125	
<b>07 Jun</b>	100 947	97 773	22 929	20 448	1 292	61 103	61 064	16 915	16 261	
<b>07 Jul</b>	102 736	99 605	22 838	20 378	1 388	63 323	63 283	16 576	15 943	
<b>07 Ago</b>	103 914	100 781	22 713	20 271	1 272	64 706	64 666	16 495	15 844	
<b>07 Sep</b>	104 084	101 093	22 226	19 842	1 206	65 804	65 765	16 053	15 485	
<b>07 Oct</b>	106 781	103 775	22 532	20 144	1 219	68 341	68 303	15 908	15 328	
<b>07 Nov</b>	106 802	103 876	22 366	20 028	1 162	68 984	68 946	15 452	14 902	
<b>07 Dic</b>	106 677	103 915	22 072	19 885	1 390	68 762	68 724	15 843	15 306	
<b>08 Ene</b>	107 357	104 651	22 722	20 583	2 254	66 590	66 550	18 045	17 517	
<b>08 Feb</b>	107 882	105 318	21 459	19 429	1 841	68 648	68 633	17 774	17 256	

**6. INSTITUCIONES FINANCIERAS MONETARIAS**  
**B) Balance según los estados de la zona del euro**

**6.7 Pasivo. Depósitos de los residentes en España: por sectores y detalle por instrumentos de los depósitos de OOAAPP**

Millones de euros

	Por sectores							OOAAPP: depósitos por instrumentos						
	Total 1=3+5+7	Del cual		IFM		AAPP		Otros sectores residentes 7	Total 8=10+11+14	A la vista 10	Del cual		Con preaviso 13	Cesiones temporales 14
		Euros 2	Total 3	Euros 4	Adminis- tración Central 5	Otras Adminis- traciones Públicas 6=8	A plazo total 11				Hasta dos años 12			
												Euros 9		
<b>02</b>	822 746	813 276	188 167	182 243	24 201	29 838	580 540	29 838	29 837	27 409	1 531	1 296	177	720
<b>03</b>	897 039	888 358	214 891	210 382	19 590	31 454	631 104	31 454	31 453	28 830	1 893	1 727	226	505
<b>04</b>	1 002 730	991 388	224 981	219 512	20 718	35 589	721 442	35 589	35 587	31 783	2 863	2 779	264	679
<b>05</b>	1 241 574	1 218 733	255 761	248 583	24 679	43 903	917 231	43 903	43 903	38 994	3 776	3 558	0	1 133
<b>06</b>	1 477 210	1 438 550	248 857	242 933	27 426	54 346	1 146 581	54 346	54 346	46 972	6 143	5 969	-	1 231
<b>06 Nov</b>	1 443 117	1 406 697	253 867	247 352	37 382	60 041	1 091 826	60 041	60 041	52 118	6 570	6 432	-	1 354
<b>06 Dic</b>	1 477 210	1 438 550	248 857	242 933	27 426	54 346	1 146 581	54 346	54 346	46 972	6 143	5 969	-	1 231
<b>07 Ene</b>	1 461 061	1 420 131	234 277	228 139	29 436	54 315	1 143 033	54 315	54 314	45 808	6 985	6 819	-	1 521
<b>07 Feb</b>	1 483 816	1 440 378	237 450	230 810	38 639	53 041	1 154 686	53 041	53 040	44 783	6 468	6 327	-	1 789
<b>07 Mar</b>	1 515 984	1 468 783	216 624	210 135	38 780	50 554	1 210 026	50 554	50 553	42 601	6 245	6 145	-	1 708
<b>07 Abr</b>	1 545 031	1 497 665	231 260	224 461	46 597	54 327	1 212 847	54 327	54 326	45 803	6 458	6 358	-	2 066
<b>07 May</b>	1 556 970	1 507 476	228 911	220 519	42 569	55 881	1 229 610	55 881	55 880	47 241	6 520	6 417	-	2 119
<b>07 Jun</b>	1 598 029	1 548 292	239 390	230 852	39 602	55 357	1 263 679	55 357	55 356	47 535	5 814	5 721	-	2 008
<b>07 Jul</b>	1 586 275	1 532 084	233 370	224 755	30 613	60 447	1 261 844	60 447	60 447	52 468	6 042	5 949	-	1 937
<b>07 Ago</b>	1 575 992	1 522 127	221 690	213 170	31 091	58 750	1 264 460	58 750	58 750	49 329	7 434	7 340	-	1 987
<b>07 Sep</b>	1 631 881	1 580 808	256 271	249 079	37 474	61 041	1 277 095	61 041	61 040	52 724	6 541	6 418	-	1 776
<b>07 Oct</b>	1 644 819	1 592 751	253 924	247 425	39 625	65 125	1 286 145	65 125	65 122	54 804	8 156	8 023	-	2 165
<b>07 Nov</b>	1 673 989	1 622 199	260 690	253 679	40 798	68 624	1 303 877	68 624	68 621	59 138	7 468	7 333	-	2 017
<b>07 Dic</b>	1 739 071	1 687 201	321 302	313 296	30 924	62 326	1 324 519	62 326	62 323	52 812	7 356	7 226	0	2 158
<b>08 Ene</b>	1 645 787	1 593 994	250 444	242 203	20 223	60 365	1 314 755	60 365	60 362	50 619	8 090	7 959	-	1 656
<b>08 Feb</b>	1 672 155	1 623 418	261 210	254 342	30 760	60 854	1 319 330	60 854	60 851	50 907	8 158	8 035	-	1 789

**6. INSTITUCIONES FINANCIERAS MONETARIAS**  
**B) Balance según los estados de la zona del euro**

**6.8 Pasivo. Depósitos de los residentes en España: detalle de otros sectores residentes**

Millones de euros

	Total 1=2+8	Depósitos en euros						Depósitos en monedas distintas del euro							
		Total 2=3+4+6+7	A la vista 3	A plazo total 4	Del cual		Con preaviso 6	Cesiones temporales 7	Total 8=9+10+13	A la vista 9	A plazo total 10	Del cual		Con preaviso 12	Cesiones temporales 13
					Hasta dos años 5	Hasta dos años 11									
												Hasta dos años 5	Hasta dos años 11		
<b>02</b>	580 540	576 996	155 825	213 531	153 482	128 254	79 385	3 544	2 273	1 235	1 168	21	15		
<b>03</b>	631 104	626 949	170 351	233 588	156 209	145 209	77 801	4 154	2 662	1 438	1 297	34	20		
<b>04</b>	721 442	715 593	189 074	287 935	160 467	157 935	80 649	5 849	3 135	2 615	1 908	33	66		
<b>05</b>	917 231	901 588	398 540	430 002	190 520	0	73 046	15 643	3 141	12 475	4 393	-	27		
<b>06</b>	1 146 581	1 113 861	450 777	579 255	246 406	6	83 824	32 719	3 867	28 838	7 785	-	14		
<b>06 Nov</b>	1 091 826	1 061 938	422 922	565 956	244 899	5	73 056	29 887	3 886	25 983	7 305	-	19		
<b>06 Dic</b>	1 146 581	1 113 861	450 777	579 255	246 406	6	83 824	32 719	3 867	28 838	7 785	-	14		
<b>07 Ene</b>	1 143 033	1 108 258	429 223	596 954	257 672	6	82 074	34 776	4 176	30 579	7 980	-	20		
<b>07 Feb</b>	1 154 686	1 117 905	429 293	607 686	265 135	5	80 921	36 781	4 153	32 608	8 387	-	20		
<b>07 Mar</b>	1 210 026	1 169 329	439 805	647 948	277 760	6	81 571	40 696	4 272	36 402	9 245	-	23		
<b>07 Abr</b>	1 212 847	1 172 296	429 237	660 149	283 350	7	82 903	40 551	4 037	36 489	9 639	-	26		
<b>07 May</b>	1 229 610	1 188 523	438 337	667 662	290 516	8	82 515	41 087	3 967	37 095	9 895	-	25		
<b>07 Jun</b>	1 263 679	1 222 496	452 368	686 495	300 522	11	83 622	41 184	4 016	37 161	9 940	-	6		
<b>07 Jul</b>	1 261 844	1 216 282	438 480	697 738	303 843	14	80 052	45 561	3 988	41 564	10 949	-	9		
<b>07 Ago</b>	1 264 460	1 219 131	428 391	703 830	313 032	15	86 894	45 330	3 872	41 450	10 801	-	7		
<b>07 Sep</b>	1 277 095	1 233 230	440 560	706 694	318 549	16	85 960	43 866	4 147	39 713	9 832	-	6		
<b>07 Oct</b>	1 286 145	1 240 593	423 267	735 305	335 354	17	82 005	45 552	4 299	41 241	9 192	-	12		
<b>07 Nov</b>	1 303 877	1 259 115	426 540	750 998	344 737	18	81 558	44 762	4 224	40 531	9 214	-	7		
<b>07 Dic</b>	1 324 519	1 280 674	440 363	754 680	352 706	19	85 611	43 845	4 219	39 612	9 129	-	14		
<b>08 Ene</b>	1 314 755	1 271 218	424 019	765 056	366 650	21	82 123	43 537	4 315	39 206	9 104	-	16		
<b>08 Feb</b>	1 319 330	1 277 478	419 651	778 434	382 111	21	79 372	41 852	4 416	37 421	7 911	-	15		

**6. INSTITUCIONES FINANCIERAS MONETARIAS**  
**B) Balance según los estados de la zona del euro**

**6.9 Pasivo. Depósitos de residentes en otros países de la zona euro: por sectores y detalle por instrumentos de los depósitos de OOAAPP**

Millones de euros

	Por sectores							OOAAPP: depósitos por instrumentos						
	Del cual		IFM		AAPP		Otros sectores residentes (a)	Del cual		A la vista	Del cual		Con preaviso	Cesiones temporales
	Total	Euros	Total	Euros	Administración Central	Otras Administraciones Públicas		Total	Euros		A plazo total	Hasta dos años		
							1=3+5a7			2			3	4
<b>02</b>	104 412	93 436	86 994	77 965	6	0	17 412	0	0	0	-	-	-	-
<b>03</b>	134 095	125 120	101 546	94 415	131	0	32 419	0	0	0	-	-	-	-
<b>04</b>	146 951	136 946	115 690	107 187	120	0	31 141	250	0	0	-	-	-	-
<b>05</b>	179 423	167 698	152 254	141 795	253	250	26 666	250	250	250	-	-	-	-
<b>06</b>	184 902	169 779	155 849	141 605	2	0	29 051	0	0	0	-	-	-	-
<b>06 Nov</b>	181 815	165 746	152 100	136 862	253	0	29 462	0	0	0	-	-	-	-
<b>06 Dic</b>	184 902	169 779	155 849	141 605	2	0	29 051	0	0	0	-	-	-	-
<b>07 Ene</b>	182 977	168 525	153 975	140 403	6	0	28 996	0	0	0	-	-	-	-
<b>07 Feb</b>	181 744	166 711	152 516	138 393	3	0	29 226	0	0	0	-	-	-	-
<b>07 Mar</b>	189 448	173 583	158 414	143 646	3	0	31 031	0	0	0	-	-	-	-
<b>07 Abr</b>	187 256	171 613	156 565	142 007	3	0	30 689	0	0	0	-	-	-	-
<b>07 May</b>	191 604	173 910	160 733	144 009	3	0	30 869	0	0	0	-	-	-	-
<b>07 Jun</b>	200 438	182 102	169 313	151 974	124	0	31 000	0	0	0	-	-	-	-
<b>07 Jul</b>	210 866	191 963	178 926	160 970	31	0	31 909	0	0	0	-	-	-	-
<b>07 Ago</b>	212 123	194 146	180 185	163 175	3	0	31 935	0	0	0	-	-	-	-
<b>07 Sep</b>	210 322	190 975	177 466	159 716	153	0	32 703	0	0	0	-	-	-	-
<b>07 Oct</b>	220 423	198 792	187 506	167 096	3	0	32 915	0	0	0	-	-	-	-
<b>07 Nov</b>	236 504	216 859	203 843	185 239	3	0	32 659	0	0	0	-	-	-	-
<b>07 Dic</b>	233 373	215 785	200 274	183 904	2	0	33 096	0	0	0	-	-	-	-
<b>08 Ene</b>	258 236	238 667	224 762	206 261	2	0	33 472	0	0	0	-	-	-	-
<b>08 Feb</b>	256 424	238 366	221 339	204 472	2	0	35 083	0	0	0	-	-	-	-

Véanse notas al final del capítulo

**6. INSTITUCIONES FINANCIERAS MONETARIAS**  
**B) Balance según los estados de la zona del euro**

**6.10 Pasivo. Depósitos de residentes en otros países de la zona euro: detalle de otros sectores residentes**

Millones de euros

	Depósitos en euros							Depósitos en monedas distintas del euro						
	Total	A la vista	A plazo total	Del cual		Con preaviso	Cesiones temporales	Total	A la vista	A plazo total	Del cual		Con preaviso	Cesiones temporales
				Hasta dos años	Hasta dos años						A plazo total	Hasta dos años		
	1=2+8	2=4+6+7+	3			4	5	6	7	8=9+10			9	10
<b>02</b>	17 412	15 466	2 016	11 954	8 318	1 049	447	1 946	88	1 852	1 702	6	-	
<b>03</b>	32 419	30 574	3 042	25 887	15 062	1 105	541	1 844	96	1 741	1 513	6	0	
<b>04</b>	31 141	29 639	3 028	24 952	10 997	1 437	222	1 502	127	1 366	1 148	9	-	
<b>05</b>	26 666	25 400	4 498	19 953	5 680	535	413	1 267	153	1 114	887	-	-	
<b>06</b>	29 051	28 172	5 031	22 188	9 654	506	447	880	116	758	634	-	5	
<b>06 Nov</b>	29 462	28 631	4 446	23 259	11 019	494	432	830	153	673	548	-	5	
<b>06 Dic</b>	29 051	28 172	5 031	22 188	9 654	506	447	880	116	758	634	-	5	
<b>07 Ene</b>	28 996	28 116	4 986	22 245	9 662	494	391	880	130	750	625	-	-	
<b>07 Feb</b>	29 226	28 315	4 952	22 678	10 062	494	191	911	142	768	647	-	-	
<b>07 Mar</b>	31 031	29 933	5 249	23 899	10 520	490	295	1 098	180	918	803	-	-	
<b>07 Abr</b>	30 689	29 604	4 474	24 434	10 845	483	213	1 085	146	939	826	-	-	
<b>07 May</b>	30 869	29 898	4 277	24 973	11 295	502	147	971	159	812	698	-	-	
<b>07 Jun</b>	31 000	30 003	4 245	24 897	11 001	514	347	997	256	741	631	-	-	
<b>07 Jul</b>	31 909	30 961	4 609	25 497	11 362	551	303	948	166	783	672	-	-	
<b>07 Ago</b>	31 935	30 968	4 164	26 084	11 835	550	170	968	116	852	740	-	-	
<b>07 Sep</b>	32 703	31 106	4 207	25 984	11 588	555	360	1 597	170	1 426	1 320	-	-	
<b>07 Oct</b>	32 915	31 693	4 505	26 475	12 358	568	145	1 221	155	1 067	961	-	-	
<b>07 Nov</b>	32 659	31 618	4 322	26 551	12 265	579	166	1 041	125	916	775	-	-	
<b>07 Dic</b>	33 096	31 879	3 900	27 093	12 273	601	284	1 218	165	1 053	914	-	-	
<b>08 Ene</b>	33 472	32 404	4 264	27 156	12 392	610	374	1 068	151	917	799	-	-	
<b>08 Feb</b>	35 083	33 892	3 774	29 191	14 152	603	323	1 192	207	985	878	-	-	

**6. INSTITUCIONES FINANCIERAS MONETARIAS**  
**B) Balance según los estados de la zona del euro**

**6.11 Activo. Resto del mundo**

Millones de euros

	Total 1=3+5+7	Del cual		Préstamos y créditos		Valores distintos de acciones y particip.		Acciones y participaciones	
		Euros	3	Total	Euros	Total	Euros		7
<b>02</b>	121 442	38 882		57 676	25 934	43 261	12 948	20 505	
<b>03</b>	94 407	43 252		52 211	27 240	29 700	16 012	12 497	
<b>04</b>	121 159	48 660		53 541	29 955	37 875	18 705	29 743	
<b>05</b>	151 029	60 480		74 289	40 048	48 296	20 432	28 444	
<b>06</b>	184 098	77 027		97 593	58 961	50 442	18 066	36 063	
<b>06 Nov</b>	180 602	...		95 143	60 213	49 929	...	35 529	
<b>Dic</b>	184 098	77 027		97 593	58 961	50 442	18 066	36 063	
<b>07 Ene</b>	188 804	...		101 164	60 268	50 859	...	36 781	
<b>Feb</b>	190 541	...		102 798	61 400	50 520	...	37 223	
<b>Mar</b>	206 040	92 194		116 219	73 322	51 586	18 872	38 235	
<b>Abr</b>	198 927	...		108 973	70 903	50 883	...	39 071	
<b>May</b>	198 580	...		107 885	69 173	50 708	...	39 987	
<b>Jun</b>	200 626	83 452		110 327	65 222	49 780	18 230	40 518	
<b>Jul</b>	209 244	...		120 206	75 927	48 467	...	40 571	
<b>Ago</b>	205 742	...		116 752	72 077	48 446	...	40 543	
<b>Sep</b>	215 519	91 865		120 826	73 858	47 187	18 007	47 506	
<b>Oct</b>	213 529	...		118 681	74 368	46 704	...	48 144	
<b>Nov</b>	216 905	...		123 026	75 632	45 864	...	48 015	
<b>Dic</b>	211 370	86 332		119 487	69 831	43 938	16 501	47 945	
<b>08 Ene</b>	213 506	...		121 039	75 064	44 824	...	47 643	
<b>Feb</b> P	231 838	...		126 488	82 226	57 786	...	47 564	

**6. INSTITUCIONES FINANCIERAS MONETARIAS**  
**B) Balance según los estados de la zona del euro**

**6.12 Pasivo. Resto del mundo y rúbricas no clasificadas: total y algunos detalles**

Millones de euros

	Resto del mundo. Depósitos					Rúbricas no clasificadas (pasivos, excepto depósitos y participes de FMM)							
	Total	Del cual		Cesiones temporales	5	Total	Del cual:						
		Euros	Vista, a plazo y con preaviso				Euros	Hasta 2 años	Hasta 2 años	Valores distintos de acciones		Otros pasivos	
	3		Hasta 2 años	7	8	Total				Euros	Total	Euros	
	1=3+5	2	4	6	9		10	11	12				
<b>02</b>	169 106	93 783	163 569	88 679	5 537	344 546	182 052	16 020	77 647	69 649	100 109	...	
<b>03</b>	183 204	117 233	168 857	96 821	14 348	396 805	233 137	31 084	118 488	109 375	101 731	...	
<b>04</b>	179 162	93 979	171 166	113 528	7 996	500 928	300 920	55 267	178 404	168 755	116 115	...	
<b>05</b>	204 233	106 588	179 621	132 530	24 612	651 312	381 417	67 965	257 896	243 601	156 934	...	
<b>06</b>	195 937	96 107	184 928	142 964	11 009	797 637	422 260	75 851	352 634	332 112	187 408	...	
<b>06 Nov</b>	197 723	93 457	188 019	145 804	9 704	788 817	417 439	73 472	350 058	329 533	185 189	...	
<b>Dic</b>	195 937	96 107	184 928	142 964	11 009	797 637	422 260	75 851	352 634	332 112	187 408	...	
<b>07 Ene</b>	197 895	98 305	184 479	143 576	13 416	812 237	425 443	80 624	360 419	339 103	197 767	...	
<b>Feb</b>	204 202	99 194	187 471	147 773	16 731	823 917	437 013	84 951	372 923	350 721	192 845	...	
<b>Mar</b>	205 435	96 534	189 958	151 264	15 477	829 645	443 514	86 879	379 302	355 616	192 895	...	
<b>Abr</b>	199 891	94 415	185 133	148 879	14 758	847 634	446 894	92 432	387 027	359 034	201 507	...	
<b>May</b>	203 281	96 651	188 111	152 033	15 169	867 197	457 429	94 668	398 414	369 612	210 885	...	
<b>Jun</b>	203 668	97 387	187 735	152 081	15 932	894 609	467 087	91 996	407 379	377 942	227 150	...	
<b>Jul</b>	198 500	97 484	183 353	148 139	15 147	915 417	470 536	95 782	415 406	381 297	234 832	...	
<b>Ago</b>	198 447	99 128	184 434	149 113	14 013	910 432	481 010	106 774	427 496	393 590	214 766	...	
<b>Sep</b>	207 999	103 918	192 142	157 722	15 857	924 991	483 346	112 965	429 968	396 752	223 748	...	
<b>Oct</b>	218 266	107 794	201 660	167 724	16 606	941 508	481 043	118 585	427 907	394 942	230 949	...	
<b>Nov</b>	216 008	103 672	201 775	168 514	14 233	946 745	479 406	115 054	425 969	393 592	236 022	...	
<b>Dic</b>	211 871	101 929	197 016	164 463	14 855	938 846	483 858	116 608	426 416	395 035	223 681	...	
<b>08 Ene</b>	221 012	115 405	203 794	172 788	17 218	941 856	511 024	113 879	424 585	391 332	225 288	...	
<b>Feb</b> P	252 878	132 104	224 449	194 857	28 429	939 220	511 122	113 334	423 746	390 865	221 885	...	

## NOTAS A LOS CUADROS DEL CAPÍTULO 6. INSTITUCIONES FINANCIERAS MONETARIAS

### Cuadro 6.1

- a. Véase detalle en los cuadros 6.3 y 6.4.
- b. Véase detalle en los cuadros 6.5 y 6.6.
- c. Véase detalle en el cuadro 6.11.

### Cuadro 6.2

- a. Columna que tiene desarrollo en el cuadro 6.12.

### Cuadro 6.3

- a. Columna que tiene desarrollo en el cuadro 6.4.

### Cuadro 6.5

- a. Columna que tiene desarrollo en el cuadro 6.6.

### Cuadro 6.9

- a. Columna que tiene desarrollo en el cuadro 6.10.

7 BANCO DE ESPAÑA  
BANCO DE ESPAÑA

Datos referidos a Febrero de 2008

Millones de euros

	Serie en cuadro y columna/ Time series in table and column			
<b>ACTIVO</b>			<b>ASSETS</b>	
<b>1 A. RESIDENTES EN ESPAÑA . . . . .</b>	<b>7.1/2</b>	<b>64 436</b>	<b>1 A. DOMESTIC</b>	
<b>2 2. Préstamos y créditos . . . . .</b>	<b>7.3/2</b>	<b>52 589</b>	<b>2 2. Loans</b>	
3 2e. Del cual: euros . . . . .	7.3/3	51 996	3 2e. Of which: euro	
4 IFM . . . . .	7.3/4	46 757	4 MFIs	
5 2e. Del cual: euros . . . . .	7.3/5	46 164	5 2e. Of which: euro	
6 Administraciones Públicas . . . . .	7.3/6	5 832	6 General government	
7 2e. Del cual: euros . . . . .	7.3/7	5 832	7 2e. Of which: euro	
8 Otros residentes . . . . .	7.3/8	-	8 Other resident sectors	
9 2e. Del cual: euros . . . . .	7.3/9	-	9 2e. Of which: euro	
<b>10 3. Valores distintos de acciones y participaciones . . . . .</b>	<b>7.3/10</b>	<b>11 820</b>	<b>10 3. Securities other than shares</b>	
11 3e. Del cual: euros . . . . .	7.3/11	11 820	11 3e. Of which: euro	
12 IFM . . . . .	7.4/3	2 273	12 MFIs	
13 3e. Del cual: euros . . . . .	7.4/4	2 273	13 3e. Of which: euro	
14 Administraciones Públicas . . . . .	7.4/6	9 547	14 General government	
15 3e. Del cual: euros . . . . .	7.4/7	9 547	15 3e. Of which: euro	
16 Otros residentes . . . . .	7.4/8	-	16 Other resident sectors	
17 3e. Del cual: euros . . . . .	7.4/9	-	17 3e. Of which: euro	
<b>18 5. Acciones y participaciones . . . . .</b>	<b>7.3/13</b>	<b>26</b>	<b>18 5. Shares and other equity</b>	
19 IFM . . . . .	-	-	19 MFIs	
20 Otros residentes . . . . .	-	26	20 Other resident sectors	
<b>21 B. RESIDENTES EN OTROS PAÍSES DE LA ZONA DEL EURO . . . . .</b>	<b>7.1/3</b>	<b>63 567</b>	<b>21 B. OTHER EURO AREA COUNTRIES</b>	
<b>22 2. Préstamos y créditos . . . . .</b>	<b>7.5/2</b>	<b>4 516</b>	<b>22 2. Loans</b>	
23 2e. Del cual: euros . . . . .	7.5/3	4 351	23 2e. Of which: euro	
24 IFM . . . . .	7.5/4	4 516	24 MFIs	
25 2e. Del cual: euros . . . . .	7.5/5	4 351	25 2e. Of which: euro	
26 Administraciones Públicas . . . . .	7.5/6	-	26 General government	
27 2e. Del cual: euros . . . . .	7.5/7	-	27 2e. Of which: euro	
28 Otros residentes . . . . .	7.5/8	-	28 Other resident sectors	
29 2e. Del cual: euros . . . . .	7.5/9	-	29 2e. Of which: euro	
<b>30 3. Valores distintos de acciones y participaciones . . . . .</b>	<b>7.5/10</b>	<b>58 614</b>	<b>30 3. Securities other than shares</b>	
31 3e. Del cual: euros . . . . .	7.5/11	58 614	31 3e. Of which: euro	
32 IFM . . . . .	7.6/3	6 201	32 MFIs	
33 3e. Del cual: euros . . . . .	7.6/4	6 201	33 3e. Of which: euro	
34 Administraciones Públicas . . . . .	7.6/6	52 412	34 General government	
35 3e. Del cual: euros . . . . .	7.6/7	52 412	35 3e. Of which: euro	
36 Otros residentes . . . . .	7.6/8	-	36 Other resident sectors	
37 3e. Del cual: euros . . . . .	7.6/9	-	37 3e. Of which: euro	
<b>38 4. Participaciones en FMM . . . . .</b>	<b>7.5/12</b>	<b>-</b>	<b>38 4. Money market fund shares/units</b>	
39 IFM . . . . .	-	-	39 MFIs	
40 4e. Del cual: euros . . . . .	-	-	40 4e. Of which: euro	
<b>41 5. Acciones y participaciones . . . . .</b>	<b>7.5/13</b>	<b>438</b>	<b>41 5. Shares and other equity</b>	
42 IFM . . . . .	-	438	42 MFIs	
43 Otros residentes . . . . .	-	-	43 Other resident sectors	
<b>44 C. RESTO DEL MUNDO . . . . .</b>	<b>7.1/4</b>	<b>11 732</b>	<b>44 C. REST OF THE WORLD</b>	
<b>45 2. Préstamos y créditos . . . . .</b>	<b>7.11/3</b>	<b>338</b>	<b>45 2. Loans</b>	
46 2e. Del cual: euros . . . . .	7.11/4	-	46 2e. Of which: euro	
<b>47 3. Valores distintos de acciones y participaciones . . . . .</b>	<b>7.11/5</b>	<b>11 369</b>	<b>47 3. Securities other than shares</b>	
48 3e. Del cual: euros . . . . .	7.11/6	4 978	48 3e. Of which: euro	
<b>49 5. Acciones y participaciones . . . . .</b>	<b>7.11/7</b>	<b>25</b>	<b>49 5. Shares and other equity</b>	
50 5e. Del cual: euros . . . . .	-	-	50 5e. Of which: euro	

February 2008 data  
7.C Balance sheetEUR millions  
7. BANCO DE ESPAÑA

Véanse notas al final del capítulo./ See notes at the end of the chapter.



## 7. BANCO DE ESPAÑA

## 7.C Balance

Datos referidos a Febrero de 2008

Millones de euros

	Serie en cuadro y columna/ Time series in table and column		
<b>ACTIVO (continuación)</b>			<b>ASSETS (continued)</b>
51 D. SIN CLASIFICAR . . . . .	7.1/5	11 770	51 D. UNCLASSIFIED
52 1. Efectivo (todas las monedas) . . . . .	7.1/10	0	52 1. Cash (all currencies)
53 1e. Del cual: euros . . . . .	-	0	53 1e. Of which: euro
54 6. Activo fijo . . . . .	7.1/11	231	54 6. Fixed assets
55 7. Otros activos . . . . .	7.1/12	11 539	55 7. Remaining assets
56 7e. Del cual: euros . . . . .	-	-	56 7e. Of which: euro
57 7.1. Oro y derechos en oro . . . . .	7.1/9	5 795	57 7.1. Gold & gold receivable
58 7.2. Tenencias de DEG . . . . .	7.1/10	251	58 7.2. SDRs holdings
59 7.3. Posición de reserva y otros activos . . . . .	7.1/11	335	59 7.3. Reserve position in the IMF and other assets en el FMI
60 7.4. Resto de activos . . . . .	7.1/12	5 158	60 7.4. Rest of assets
61 TOTAL ACTIVO. . . . .	7.1/1	151 505	61 TOTAL ASSETS
62 e. euros . . . . .	7.1/13	132 454	62 e. euro
63 x. Monedas distintas del euro . . . . .	7.1/14	13 893	63 x. Other currencies
64 n/c Sin clasificar . . . . .	7.1/15	5 158	64 n/c Unclassified
<b>PRO MEMORIA:</b>			<b>PRO MEMORIA:</b>
65 Activos en euros frente al resto del mundo (46+48+50) . . .	7.1/2	4 978	65 Claims on rest of the world in euro (46+48+50)
66 Activos en monedas distintas del euro frente a residentes en otros países de la zona euro (22-23+30-31+38-40) . . .	7.5/14	165	66 Claims on residents in other euro area countries in foreign currencies (22-23+30-31+38-40)
67 Activos de reserva . . . . .	16.25/1	13 586	67 Reserve assets
68 TOTAL (65 a 67) . . . . .	...	18 729	68 TOTAL (65 a 67)

February 2008 data

7.C Balance sheet

EUR millions

7. BANCO DE ESPAÑA

Véanse notas al final del capítulo./ See notes at the end of the chapter.

Datos referidos a Febrero de 2008

Millones de euros

	Serie en cuadro y columna/ Time series in table and column			
<b>PASIVO</b>				<b>LIABILITIES</b>
<b>1 A. RESIDENTES EN ESPAÑA . . . . .</b>	<b>7.2/2</b>	<b>44 636</b>	<b>1 A. DOMESTIC</b>	
<b>2 9. Depósitos . . . . .</b>	<b>7.7/1</b>	<b>44 636</b>	<b>2 9. Deposits</b>	
3 9e. Del cual: euros . . . . .	7.7/2	44 635	3 9e. Of which: euro	
4 IFM . . . . .	7.7/3	20 365	4 MFIs	
5 9e. Del cual: euros . . . . .	7.7/4	20 365	5 9e. Of which in euro	
6 Administración Central . . . . .	7.7/5	3 467	6 Central government	
7 9e. Del cual: euros . . . . .	-	3 467	7 9e. Of which: euro	
8 Otras Administraciones Públicas . . . . .	7.7/6	18 656	8 Other general government	
9 9e. Del cual: euros . . . . .	7.7/9	18 656	9 9e. Of which: euro	
10 Otras residentes . . . . .	7.7/7	2 148	10 Other resident sectors	
11 9e. Del cual: euros . . . . .	7.8/2	2 147	11 9e. Of which: euro	
<b>12 B. RESIDENTES EN OTROS PAÍSES DE LA ZONA DEL EURO . . . . .</b>	<b>7.2/3</b>	<b>8 820</b>	<b>12 B. OTHER EURO AREA COUNTRIES</b>	
<b>13 9. Depósitos . . . . .</b>	<b>7.9/1</b>	<b>8 820</b>	<b>13 9. Deposits</b>	
14 9e. Del cual: euros . . . . .	7.9/2	8 820	14 9e. Of which: euro	
15 IFM . . . . .	7.9/3	8 820	15 MFIs	
16 9e. Del cual: euros . . . . .	7.9/4	8 820	16 9e. Of which: euro	
17 Administración Central . . . . .	7.9/5	-	17 Central government	
18 9e. Del cual: euros . . . . .	-	-	18 9e. Of which: euro	
19 Otras Administraciones Públicas . . . . .	7.9/6	-	19 Other general government	
20 9e. Del cual: euros . . . . .	7.9/9	-	20 9e. Of which: euro	
21 Otras residentes . . . . .	7.9/7	-	21 Other resident sectors	
22 9e. Del cual: euros . . . . .	7.10/2	-	22 9e. Of which: euro	
<b>23 C. RESTO DEL MUNDO . . . . .</b>	<b>7.2/4</b>	<b>270</b>	<b>23 C. REST OF THE WORLD</b>	
<b>24 9. Depósitos . . . . .</b>	<b>7.12/1</b>	<b>270</b>	<b>24 9. Deposits</b>	
25 9e. Del cual: euros . . . . .	7.12/2	238	25 9e. Of which: euro	
<b>26 D. SIN CLASIFICAR . . . . .</b>	<b>7.2/5</b>	<b>97 778</b>	<b>26 D. UNCLASSIFIED</b>	
<b>27 8. Billetes y monedas (a) . . . . .</b>	<b>7.2/6</b>	<b>68 469</b>	<b>27 8. Notes and coins (a)</b>	
28 11. Valores distintos de acciones y participaciones . . . . .	7.2/10	-	28 11. Debt securities issued	
29 11e. Del cual: euros . . . . .	-	-	29 11e. Of which: euro	
<b>30 13. Capital y reservas . . . . .</b>	<b>7.2/11</b>	<b>12 533</b>	<b>30 13. Capital and reserves</b>	
<b>31 14. Otros pasivos . . . . .</b>	<b>7.2/12</b>	<b>16 776</b>	<b>31 14. Remaining liabilities</b>	
32 14e. Del cual: euros . . . . .	7.12/7	15 740	32 14e. Of which: euro	
33 14.1. Del cual: DEG asignados . . . . .	7.12/8	317	33 14.1. Of which: Allocated SDRs	
<b>34 TOTAL PASIVO. . . . .</b>	<b>7.2/1</b>	<b>151 505</b>	<b>34 TOTAL LIABILITIES</b>	
<b>35 e euro . . . . .</b>	<b>7.2/13</b>	<b>137 902</b>	<b>35 e euro</b>	
<b>36 x Monedas distintas del euro . . . . .</b>	<b>7.2/14</b>	<b>351</b>	<b>36 x Other currencies</b>	
<b>37 s/c Sin clasificar . . . . .</b>	<b>7.2/15</b>	<b>13 252</b>	<b>37 n/c Unclassified</b>	

February 2008 data  
7.C Balance sheetEUR millions  
7. BANCO DE ESPAÑA

Véanse notas al final del capítulo./ See notes at the end of the chapter.

## 7. BANCO DE ESPAÑA

## 7.1 Activo: resumen

Millones de euros

	Total =13 a 15 =6 a 12 1=2a5	Por residencia					Por instrumentos						Por monedas		
		Residentes en España (a)	Residentes en otros países de la zona euro (b)	Resto del mundo (c)	Rúbricas no clasif. por residencia del emisor	Préstamos y créditos	Valores distintos de acciones y participac.	Participacion. en FMM	Acciones y participaciones	Efectivo	Activo fijo	Otros activos no clasificados (c)	Euros	Monedas distintas del euro	Sin clasificar
03	108 214	49 562	32 677	14 473	11 501	65 190	31 023	-	500	2	201	11 298	83 969	20 358	3 887
04	112 315	40 983	51 851	8 782	10 700	66 218	34 912	-	485	1	195	10 504	93 875	14 888	3 552
05	126 993	51 555	54 621	9 076	11 742	60 654	54 096	-	502	1	204	11 537	105 974	16 949	4 070
06	140 158	39 794	76 075	11 986	12 303	60 716	66 658	-	480	1	210	12 092	119 517	15 691	4 950
07	177 554	90 783	63 513	11 907	11 350	84 629	81 086	-	489	0	230	11 120	156 921	15 248	5 385
06 Dic	140 158	39 794	76 075	11 986	12 303	60 716	66 658	-	480	1	210	12 092	119 517	15 691	4 950
07 Ene	138 887	39 568	75 485	11 585	12 250	59 200	66 955	-	483	1	211	12 038	118 176	16 070	4 641
Feb	143 820	37 307	82 857	11 377	12 279	63 321	67 738	-	483	1	214	12 065	123 252	15 874	4 694
Mar	139 010	34 228	81 385	11 767	11 630	57 095	69 800	-	485	1	224	11 406	119 074	15 195	4 742
Abr	154 592	36 641	95 269	11 802	10 881	72 604	70 622	-	485	1	224	10 657	135 589	14 345	4 659
May	151 566	35 866	93 429	11 898	10 374	67 902	72 807	-	483	1	224	10 149	132 959	13 937	4 670
Jun	153 708	36 687	94 162	12 460	10 399	67 545	75 280	-	483	1	225	10 174	135 017	13 899	4 793
Jul	153 910	35 155	96 352	12 457	9 946	65 421	78 059	-	483	1	225	9 720	135 718	13 499	4 693
Ago	137 554	34 331	80 646	12 509	10 068	48 597	78 405	-	483	1	226	9 842	119 189	13 602	4 762
Sep	145 778	51 599	71 703	11 961	10 516	56 125	78 654	-	483	1	226	10 289	127 726	13 082	4 970
Oct	147 161	54 239	70 206	11 988	10 728	55 937	80 013	-	483	0	227	10 500	128 985	13 212	4 963
Nov	147 717	61 098	64 005	11 826	10 788	55 237	81 208	-	483	0	226	10 562	129 557	12 990	5 170
Dic	177 554	90 783	63 513	11 907	11 350	84 629	81 086	-	489	0	230	11 120	156 921	15 248	5 385
08 Ene	145 095	57 896	63 881	11 834	11 484	51 385	81 737	-	489	0	229	11 254	125 058	15 005	5 032
Feb P	151 505	64 436	63 567	11 732	11 770	57 443	81 803	-	489	0	231	11 539	132 453	13 893	5 158

Véanse notas al final del capítulo

## 7. BANCO DE ESPAÑA

## 7.2 Pasivo: resumen

Millones de euros

	Total =13a 15 6+9a12= 1=2a5=	Por residencia				Por instrumentos						Por monedas			Pro memoria: efectivo puesto en circulación por el Banco de España (e)	
		Residentes en España (a)	Residentes en otros países de la zona euro	Resto del mundo (b)	Rúbricas no clasificadas por residencia del tenedor	Billetes y monedas			Depósitos	Valores distintos de acciones y participaciones	Capital y reservas	Otros pasivos no clasificados (b)	Euros	Monedas distintas del euro		Sin clasificar
						Total	Billetes (c)	Monedas (d)								
						6+	7	8								
5=10a12	6=7+8	7	8	9	10	11	12	13	14	15	16					
03	108 214	31 650	0	113	76 451	46 376	44 069	2 307	31 763	-	8 316	21 758	97 395	447	10 372	65 727
04	112 315	29 001	-	46	83 269	52 701	50 158	2 543	29 047	-	7 082	23 485	103 234	358	8 724	74 204
05	126 993	32 163	-	154	94 677	59 356	56 558	2 798	32 317	-	10 524	24 796	115 202	491	11 300	83 015
06	140 158	38 064	-	281	101 813	65 929	62 865	3 064	38 345	-	10 680	25 204	128 231	497	11 430	90 042
07	177 554	72 678	3 275	275	101 326	70 920	67 613	3 307	76 228	-	11 384	19 023	164 933	439	12 182	88 823
06 Dic	140 158	38 064	-	281	101 813	65 929	62 865	3 064	38 345	-	10 680	25 204	128 231	497	11 430	90 042
07 Ene	138 887	40 168	-	370	98 349	63 257	60 181	3 076	40 538	-	11 127	23 965	126 718	503	11 666	86 339
Feb	143 820	44 192	-	264	99 365	63 446	60 377	3 069	44 455	-	11 265	24 654	130 590	497	12 733	86 292
Mar	139 010	39 010	-	322	99 678	64 391	61 310	3 082	39 333	-	10 724	24 562	127 075	495	11 440	87 898
Abr	154 592	54 658	-	486	99 448	65 202	62 100	3 102	55 144	-	10 676	23 570	142 929	410	11 253	87 861
May	151 566	51 503	-	623	99 441	65 618	62 492	3 126	52 125	-	10 538	23 285	139 866	413	11 287	87 817
Jun	153 708	52 115	-	423	101 170	66 402	63 256	3 147	52 538	-	10 559	24 208	141 586	433	11 689	89 146
Jul	153 910	52 086	-	483	101 341	67 183	63 977	3 206	52 569	-	10 846	23 311	141 711	430	11 768	89 239
Ago	137 554	37 578	-	476	99 499	66 897	63 666	3 231	38 054	-	11 082	21 521	125 363	445	11 745	87 420
Sep	145 778	46 365	-	277	99 136	66 942	63 677	3 265	46 642	-	11 380	20 814	133 129	435	12 214	86 594
Oct	147 161	47 847	-	269	99 044	67 418	64 131	3 287	48 116	-	11 842	19 785	134 113	430	12 617	86 102
Nov	147 717	48 644	1 007	259	97 806	67 813	64 517	3 296	49 910	-	10 932	19 062	135 607	440	11 670	85 814
Dic	177 554	72 678	3 275	275	101 326	70 920	67 613	3 307	76 228	-	11 384	19 023	164 933	439	12 182	88 823
08 Ene	145 095	37 933	8 758	365	98 038	68 136	64 817	3 319	47 057	-	12 326	17 576	131 761	355	12 979	84 739
Feb P	151 505	44 636	8 820	270	97 778	68 469	65 153	3 316	53 727	-	12 533	16 776	137 902	351	13 252	84 209

Véanse notas al final del capítulo

## 7. BANCO DE ESPAÑA

## 7.3 Activo. Residentes en España

Millones de euros

	Total	Préstamos y créditos								Valores distintos acciones y parti.		Participaciones en FMM	Acciones y participaciones	
		Del cual		IFM total	Del cual		AAPP total	Del cual		Otros sectores residentes total	Del cual			
		Total	Euros		Euros	Euros		Total (a)	Euros (a)					
		12+13+14 1=2+10+	2=4+6+8	3=5+7+9	4	5	6	7	8	9	10			11
<b>03</b>	49 562	42 343	42 343	33 188	33 188	9 155	9 155	-	-	7 164	7 164	-	55	
<b>04</b>	40 983	31 987	31 950	23 445	23 408	8 542	8 542	-	-	8 944	8 944	-	52	
<b>05</b>	51 555	40 376	39 910	32 397	31 931	7 979	7 979	-	-	11 135	11 135	-	44	
<b>06</b>	39 794	29 510	29 282	22 094	21 866	7 416	7 416	-	-	10 262	10 262	-	23	
<b>07</b>	90 783	79 343	77 206	73 511	71 374	5 832	5 832	-	-	11 414	11 414	-	26	
<b>06 Dic</b>	39 794	29 510	29 282	22 094	21 866	7 416	7 416	-	-	10 262	10 262	-	23	
<b>07 Ene</b>	39 568	28 813	28 581	21 396	21 165	7 416	7 416	-	-	10 732	10 732	-	23	
<b>Feb</b>	37 307	26 820	26 592	19 403	19 176	7 416	7 416	-	-	10 464	10 464	-	23	
<b>Mar</b>	34 228	23 288	23 062	15 871	15 646	7 416	7 416	-	-	10 918	10 918	-	23	
<b>Abr</b>	36 641	26 081	25 860	19 248	19 028	6 833	6 833	-	-	10 537	10 537	-	23	
<b>May</b>	35 866	25 085	24 825	19 253	18 993	5 832	5 832	-	-	10 760	10 760	-	21	
<b>Jun</b>	36 687	25 333	25 185	19 501	19 353	5 832	5 832	-	-	11 333	11 333	-	21	
<b>Jul</b>	35 155	24 092	23 947	18 260	18 114	5 832	5 832	-	-	11 042	11 042	-	21	
<b>Ago</b>	34 331	22 961	22 815	17 129	16 983	5 832	5 832	-	-	11 349	11 349	-	21	
<b>Sep</b>	51 599	40 136	39 995	34 304	34 163	5 832	5 832	-	-	11 442	11 442	-	21	
<b>Oct</b>	54 239	43 696	43 592	37 863	37 760	5 832	5 832	-	-	10 523	10 523	-	21	
<b>Nov</b>	61 098	50 081	49 776	44 248	43 943	5 832	5 832	-	-	10 997	10 997	-	21	
<b>Dic</b>	90 783	79 343	77 206	73 511	71 374	5 832	5 832	-	-	11 414	11 414	-	26	
<b>08 Ene</b>	57 896	46 475	44 751	40 642	38 919	5 832	5 832	-	-	11 395	11 395	-	26	
<b>Feb</b>	64 436	52 589	51 996	46 757	46 164	5 832	5 832	-	-	11 820	11 820	-	26	

Véanse notas al final del capítulo

## 7. BANCO DE ESPAÑA

## 7.4 Activo. Residentes en España: detalle de valores distintos de acciones y participaciones

Millones de euros

	Total	Del cual		IFM			AAPP		Otros sectores residentes	
		Euros	Total	Del cual		Total	Del cual		Total	Euros
				Euros	Hasta dos años		Euros			
								Euros		
1=3+6+8	2=4+7+9	3	4	5	6	7	8	9		
<b>03</b>	7 164	7 164	-	-	-	7 164	7 164	-	-	
<b>04</b>	8 944	8 944	-	-	-	8 944	8 944	-	-	
<b>05</b>	11 135	11 135	889	889	-	10 246	10 246	-	-	
<b>06</b>	10 262	10 262	1 729	1 729	-	8 533	8 533	-	-	
<b>07</b>	11 414	11 414	2 261	2 261	-	9 153	9 153	-	-	
<b>06 Dic</b>	10 262	10 262	1 729	1 729	-	8 533	8 533	-	-	
<b>07 Ene</b>	10 732	10 732	1 724	1 724	-	9 008	9 008	-	-	
<b>Feb</b>	10 464	10 464	1 741	1 741	-	8 724	8 724	-	-	
<b>Mar</b>	10 918	10 918	1 741	1 741	-	9 177	9 177	-	-	
<b>Abr</b>	10 537	10 537	1 736	1 736	-	8 801	8 801	-	-	
<b>May</b>	10 760	10 760	1 730	1 730	-	9 030	9 030	-	-	
<b>Jun</b>	11 333	11 333	2 159	2 159	-	9 174	9 174	-	-	
<b>Jul</b>	11 042	11 042	2 217	2 217	-	8 824	8 824	-	-	
<b>Ago</b>	11 349	11 349	2 222	2 222	-	9 127	9 127	-	-	
<b>Sep</b>	11 442	11 442	2 121	2 121	-	9 321	9 321	-	-	
<b>Oct</b>	10 523	10 523	2 264	2 264	-	8 259	8 259	-	-	
<b>Nov</b>	10 997	10 997	2 265	2 265	-	8 732	8 732	-	-	
<b>Dic</b>	11 414	11 414	2 261	2 261	-	9 153	9 153	-	-	
<b>08 Ene</b>	11 395	11 395	2 273	2 273	-	9 122	9 122	-	-	
<b>Feb</b>	11 820	11 820	2 273	2 273	-	9 547	9 547	-	-	

7. BANCO DE ESPAÑA

7.5 Activo. Residentes en otros países de la zona euro

Millones de euros

	Total	Préstamos y créditos								Valores distintos acciones y partic.		Participacion. en FMM	Acciones y participaciones	Pro memoria: activos en monedas distintas del euro
		Del cual		IFM total	Del cual		AAPP total	Del cual		Del cual				
		Total	Euros		Total	Euros		Otros sectores residentes	Euros	Total (a)	Euros (a)			
2+10+ 1=12+13	2=4+6+8	3=5+7+9	4	5	6	7	8	9	10	11	12	13	14	
03	32 677	18 274	18 274	18 274	18 274	-	-	-	-	13 959	13 959	-	445	0
04	51 851	32 317	31 914	32 317	31 914	-	-	-	-	19 101	19 101	-	433	404
05	54 621	18 922	17 057	18 922	17 057	-	-	-	-	35 267	35 267	-	433	1 865
06	76 075	30 332	29 383	30 332	29 383	-	-	-	-	45 310	45 310	-	433	949
07	63 513	4 793	4 351	4 793	4 351	-	-	-	-	58 283	58 283	-	438	442
06 Dic	76 075	30 332	29 383	30 332	29 383	-	-	-	-	45 310	45 310	-	433	949
07 Ene	75 485	29 485	28 443	29 485	28 443	-	-	-	-	45 565	45 565	-	435	1 042
Feb	82 857	35 541	34 519	35 541	34 519	-	-	-	-	46 882	46 882	-	435	1 022
Mar	81 385	32 963	31 874	32 963	31 874	-	-	-	-	47 984	47 984	-	438	1 089
Abr	95 269	45 752	44 686	45 752	44 686	-	-	-	-	49 079	49 079	-	438	1 066
May	93 429	42 105	41 064	42 105	41 064	-	-	-	-	50 886	50 886	-	438	1 041
Jun	94 162	41 632	40 743	41 632	40 743	-	-	-	-	52 092	52 092	-	438	889
Jul	96 352	40 670	39 794	40 670	39 794	-	-	-	-	55 245	55 245	-	438	876
Ago	80 646	25 007	24 131	25 007	24 131	-	-	-	-	55 202	55 202	-	438	876
Sep	71 703	15 463	14 793	15 463	14 793	-	-	-	-	55 802	55 802	-	438	670
Oct	70 206	11 654	11 100	11 654	11 100	-	-	-	-	58 114	58 114	-	438	554
Nov	64 005	4 792	4 351	4 792	4 351	-	-	-	-	58 776	58 776	-	438	440
Dic	63 513	4 793	4 351	4 793	4 351	-	-	-	-	58 283	58 283	-	438	442
08 Ene	63 881	4 553	4 351	4 553	4 351	-	-	-	-	58 890	58 890	-	438	202
Feb P	63 567	4 516	4 351	4 516	4 351	-	-	-	-	58 614	58 614	-	438	165

Véanse notas al final del capítulo

7. BANCO DE ESPAÑA

7.6 Activo. Residentes en otros países de la zona euro: detalle de valores distintos de acciones y participaciones

Millones de euros

	Total	IFM			AAPP		Otros sectores residentes		
		Del cual Euros	Del cual		Total	Del cual Euros	Total	Del cual Euros	
			Total	Hasta dos años					
1=3+6+8	2=4+7+9	3	4	5	6	7	8	9	
03	13 959	13 959	-	-	-	13 959	13 959	-	-
04	19 101	19 101	-	-	-	19 101	19 101	-	-
05	35 267	35 267	1 619	1 619	-	33 648	33 648	-	-
06	45 310	45 310	7 253	7 253	143	38 057	38 057	-	-
07	58 283	58 283	7 450	7 450	144	50 833	50 833	-	-
06 Dic	45 310	45 310	7 253	7 253	143	38 057	38 057	-	-
07 Ene	45 565	45 565	7 036	7 036	143	38 529	38 529	-	-
Feb	46 882	46 882	7 414	7 414	143	39 467	39 467	-	-
Mar	47 984	47 984	7 471	7 471	143	40 513	40 513	-	-
Abr	49 079	49 079	7 395	7 395	143	41 684	41 684	-	-
May	50 886	50 886	7 416	7 416	143	43 470	43 470	-	-
Jun	52 092	52 092	7 862	7 862	143	44 230	44 230	-	-
Jul	55 245	55 245	7 863	7 863	143	47 382	47 382	-	-
Ago	55 202	55 202	7 766	7 766	143	47 435	47 435	-	-
Sep	55 802	55 802	7 599	7 599	143	48 203	48 203	-	-
Oct	58 114	58 114	7 602	7 602	144	50 512	50 512	-	-
Nov	58 776	58 776	7 504	7 504	144	51 272	51 272	-	-
Dic	58 283	58 283	7 450	7 450	144	50 833	50 833	-	-
08 Ene	58 890	58 890	7 038	7 038	144	51 852	51 852	-	-
Feb P	58 614	58 614	6 201	6 201	-	52 412	52 412	-	-

7. BANCO DE ESPAÑA

7.7 Pasivo. Depósitos de los residentes en España: por sectores y detalle por instrumentos de los depósitos de OOAAPP

Millones de euros

	Por sectores							OOAAPP: depósitos por instrumentos							
	Total	Del cual		IFM		AAPP		Otros sectores residentes (a)	Del cual		A la vista	Del cual		Con preaviso	Cesiones temporales
		Euros	Total	Euros	Adminis-tración Central	Otras Admi-nistraciones Públicas	Euros		A plazo total	Hasta dos años					
												1=3+5a7	2		
<b>03</b>	31 650	31 647	14 409	14 409	3 321	12 469	1 451	12 469	12 469	12 469	-	-	-	-	-
<b>04</b>	29 001	28 999	13 091	13 091	3 478	10 494	1 937	10 494	10 494	10 494	-	-	-	-	-
<b>05</b>	32 163	32 159	16 531	16 531	3 757	9 521	2 354	9 521	9 521	9 521	-	-	-	-	-
<b>06</b>	38 064	38 062	20 559	20 559	4 388	10 669	2 448	10 669	10 669	10 669	-	-	-	-	-
<b>07</b>	72 678	72 676	52 321	52 321	4 194	13 837	2 326	13 837	13 837	13 837	-	-	-	-	-
<b>06 Dic</b>	38 064	38 062	20 559	20 559	4 388	10 669	2 448	10 669	10 669	10 669	-	-	-	-	-
<b>07 Ene</b>	40 168	40 166	20 138	20 138	3 841	13 132	3 057	13 132	13 132	13 132	-	-	-	-	-
<i>Feb</i>	44 192	44 190	23 183	23 183	3 912	14 369	2 728	14 369	14 369	14 369	-	-	-	-	-
<i>Mar</i>	39 010	39 008	19 789	19 789	4 334	12 143	2 744	12 143	12 143	12 143	-	-	-	-	-
<i>Abr</i>	54 658	54 656	26 009	26 009	11 526	14 431	2 692	14 431	14 431	14 431	-	-	-	-	-
<i>May</i>	51 503	51 501	21 184	21 184	11 658	16 214	2 447	16 214	16 214	16 214	-	-	-	-	-
<i>Jun</i>	52 115	52 113	24 161	24 161	7 363	18 326	2 266	18 326	18 326	18 326	-	-	-	-	-
<i>Jul</i>	52 086	52 084	27 814	27 814	5 185	16 527	2 560	16 527	16 527	16 527	-	-	-	-	-
<i>Ago</i>	37 578	37 576	18 019	18 019	5 027	11 911	2 621	11 911	11 911	11 911	-	-	-	-	-
<i>Sep</i>	46 365	46 364	24 948	24 948	4 955	14 183	2 279	14 183	14 183	14 183	-	-	-	-	-
<i>Oct</i>	47 847	47 846	20 898	20 898	6 814	17 905	2 231	17 905	17 905	17 905	-	-	-	-	-
<i>Nov</i>	48 644	48 642	22 266	22 266	4 662	19 064	2 652	19 064	19 064	19 064	-	-	-	-	-
<i>Dic</i>	72 678	72 676	52 321	52 321	4 194	13 837	2 326	13 837	13 837	13 837	-	-	-	-	-
<b>08 Ene</b>	37 933	37 932	17 367	17 367	2 421	16 230	1 914	16 230	16 230	16 230	-	-	-	-	-
<i>Feb</i> P	44 636	44 635	20 365	20 365	3 467	18 656	2 148	18 656	18 656	18 656	-	-	-	-	-

Véanse notas al final del capítulo

7. BANCO DE ESPAÑA

7.8 Pasivo. Depósitos de los residentes en España: detalle de otros sectores residentes

Millones de euros

	Total	Depósitos en euros					Depósitos en monedas distintas del euro						
		Total	A la vista	Del cual		Con preaviso	Cesiones temporales	Total	A la vista	Del cual		Con preaviso	Cesiones temporales
				A plazo total	Hasta dos años					A plazo total	Hasta dos años		
1=2+8	2=3+4+6+7	3	4	5	6	7	8=9+10+11+12+13	9	10	11	12	13	
<b>03</b>	1 451	1 448	1 448	-	-	-	-	3	3	-	-	-	-
<b>04</b>	1 937	1 935	1 935	-	-	-	-	2	2	-	-	-	-
<b>05</b>	2 354	2 350	2 350	-	-	-	-	4	4	-	-	-	-
<b>06</b>	2 448	2 446	2 446	-	-	-	-	2	2	-	-	-	-
<b>07</b>	2 326	2 325	2 325	-	-	-	-	1	1	-	-	-	-
<b>06 Dic</b>	2 448	2 446	2 446	-	-	-	-	2	2	-	-	-	-
<b>07 Ene</b>	3 057	3 054	3 054	-	-	-	-	2	2	-	-	-	-
<i>Feb</i>	2 728	2 726	2 726	-	-	-	-	2	2	-	-	-	-
<i>Mar</i>	2 744	2 742	2 742	-	-	-	-	2	2	-	-	-	-
<i>Abr</i>	2 692	2 690	2 690	-	-	-	-	2	2	-	-	-	-
<i>May</i>	2 447	2 445	2 445	-	-	-	-	2	2	-	-	-	-
<i>Jun</i>	2 266	2 264	2 264	-	-	-	-	2	2	-	-	-	-
<i>Jul</i>	2 560	2 558	2 558	-	-	-	-	2	2	-	-	-	-
<i>Ago</i>	2 621	2 619	2 619	-	-	-	-	2	2	-	-	-	-
<i>Sep</i>	2 279	2 277	2 277	-	-	-	-	1	1	-	-	-	-
<i>Oct</i>	2 231	2 229	2 229	-	-	-	-	1	1	-	-	-	-
<i>Nov</i>	2 652	2 651	2 651	-	-	-	-	1	1	-	-	-	-
<i>Dic</i>	2 326	2 325	2 325	-	-	-	-	1	1	-	-	-	-
<b>08 Ene</b>	1 914	1 913	1 913	-	-	-	-	1	1	-	-	-	-
<i>Feb</i> P	2 148	2 147	2 147	-	-	-	-	1	1	-	-	-	-

7. BANCO DE ESPAÑA

7.9 Pasivo. Depósitos de residentes en otros países de la zona euro: por sectores y detalle por instrumentos de los depósitos de OOAAPP

Millones de euros

	Por sectores							OOAAPP: depósitos por instrumentos								
	Total	Del cual		IFMs		AAPP		Otros sectores residentes (a)	Total	Del cual		A la vista	Del cual		Con preaviso	Cesiones temporales
		Euros	Euros	Total	Euros	Administración Central	Otras Administraciones Públicas			Euros	Euros		A plazo total	Hasta dos años		
03	0	0	0	0	-	-	-	-	-	-	-	-	-	-	-	-
04	-	-	-	-	-	-	-	-	-	-	-	-	-	-	-	-
05	-	-	-	-	-	-	-	-	-	-	-	-	-	-	-	-
06	-	-	-	-	-	-	-	-	-	-	-	-	-	-	-	-
07	3 275	3 275	3 275	3 275	-	-	-	-	-	-	-	-	-	-	-	-
06 Dic	-	-	-	-	-	-	-	-	-	-	-	-	-	-	-	-
07 Ene	-	-	-	-	-	-	-	-	-	-	-	-	-	-	-	-
Feb	-	-	-	-	-	-	-	-	-	-	-	-	-	-	-	-
Mar	-	-	-	-	-	-	-	-	-	-	-	-	-	-	-	-
Abr	-	-	-	-	-	-	-	-	-	-	-	-	-	-	-	-
May	-	-	-	-	-	-	-	-	-	-	-	-	-	-	-	-
Jun	-	-	-	-	-	-	-	-	-	-	-	-	-	-	-	-
Jul	-	-	-	-	-	-	-	-	-	-	-	-	-	-	-	-
Ago	-	-	-	-	-	-	-	-	-	-	-	-	-	-	-	-
Sep	-	-	-	-	-	-	-	-	-	-	-	-	-	-	-	-
Oct	-	-	-	-	-	-	-	-	-	-	-	-	-	-	-	-
Nov	1 007	1 007	1 007	1 007	-	-	-	-	-	-	-	-	-	-	-	-
Dic	3 275	3 275	3 275	3 275	-	-	-	-	-	-	-	-	-	-	-	-
08 Ene	8 758	8 758	8 758	8 758	-	-	-	-	-	-	-	-	-	-	-	-
Feb P	8 820	8 820	8 820	8 820	-	-	-	-	-	-	-	-	-	-	-	-

Véanse notas al final del capítulo

7. BANCO DE ESPAÑA

7.10 Pasivo. Depósitos de residentes en otros países de la zona euro: detalle de otros sectores residentes

Millones de euros

	Total	Depósitos en euros						Depósitos en monedas distintas del euro								
		Total	A la vista	Del cual		Con preaviso	Cesiones temporales	Total	A la vista	Del cual		Con preaviso	Cesiones temporales			
				A plazo total	Hasta dos años					A plazo total	Hasta dos años					
														1=2+8	3+	3
03	-	-	-	-	-	-	-	-	-	-	-	-	-	-	-	-
04	-	-	-	-	-	-	-	-	-	-	-	-	-	-	-	-
05	-	-	-	-	-	-	-	-	-	-	-	-	-	-	-	-
06	-	-	-	-	-	-	-	-	-	-	-	-	-	-	-	-
07	-	-	-	-	-	-	-	-	-	-	-	-	-	-	-	-
06 Dic	-	-	-	-	-	-	-	-	-	-	-	-	-	-	-	-
07 Ene	-	-	-	-	-	-	-	-	-	-	-	-	-	-	-	-
Feb	-	-	-	-	-	-	-	-	-	-	-	-	-	-	-	-
Mar	-	-	-	-	-	-	-	-	-	-	-	-	-	-	-	-
Abr	-	-	-	-	-	-	-	-	-	-	-	-	-	-	-	-
May	-	-	-	-	-	-	-	-	-	-	-	-	-	-	-	-
Jun	-	-	-	-	-	-	-	-	-	-	-	-	-	-	-	-
Jul	-	-	-	-	-	-	-	-	-	-	-	-	-	-	-	-
Ago	-	-	-	-	-	-	-	-	-	-	-	-	-	-	-	-
Sep	-	-	-	-	-	-	-	-	-	-	-	-	-	-	-	-
Oct	-	-	-	-	-	-	-	-	-	-	-	-	-	-	-	-
Nov	-	-	-	-	-	-	-	-	-	-	-	-	-	-	-	-
Dic	-	-	-	-	-	-	-	-	-	-	-	-	-	-	-	-
08 Ene	-	-	-	-	-	-	-	-	-	-	-	-	-	-	-	-
Feb P	-	-	-	-	-	-	-	-	-	-	-	-	-	-	-	-

## 7. BANCO DE ESPAÑA

## 7.11 Activo. Resto del mundo y detalle de otros activos

Millones de euros

	Resto del mundo						Detalle de otros activos					
	Del cual		Préstamos y créditos Total	Del cual		Valores distintos de acc. y participaciones Total	Acciones y participaciones	Total	Oro y derechos en oro	Tenencias de DEG	Posición de reserva y otros activos frente al FMI	Resto de activos
	Total	Euros		Euros	Euros							
1=3+5+7	2	3	4	5	6	7	8=9 a 12	9	10	11	12	
<b>03</b>	14 473	1 529	4 573	-	9 900	1 529	0	11 298	5 559	328	1 525	3 887
<b>04</b>	8 782	1 287	1 914	-	6 868	1 287	0	10 504	5 411	244	1 297	3 552
<b>05</b>	9 076	1 926	1 356	-	7 694	1 926	25	11 537	6 400	281	786	4 070
<b>06</b>	11 986	4 615	875	-	11 086	4 615	25	12 092	6 467	254	420	4 950
<b>07</b>	11 907	4 973	493	-	11 390	4 973	25	11 120	5 145	251	339	5 385
<b>06 Dic</b>	11 986	4 615	875	-	11 086	4 615	25	12 092	6 467	254	420	4 950
<b>07 Ene</b>	11 585	4 187	902	-	10 658	4 187	25	12 038	6 716	258	423	4 641
<i>Feb</i>	11 377	4 124	960	-	10 392	4 124	25	12 065	6 735	250	385	4 694
<i>Mar</i>	11 767	4 552	845	-	10 897	4 552	25	11 406	6 037	249	378	4 742
<i>Abr</i>	11 802	4 742	771	-	11 005	4 742	25	10 657	5 379	246	373	4 659
<i>May</i>	11 898	4 741	712	-	11 161	4 741	25	10 149	4 829	242	408	4 670
<i>Jun</i>	12 460	4 980	580	-	11 855	4 980	25	10 174	4 732	242	407	4 793
<i>Jul</i>	12 457	5 007	659	-	11 773	5 007	25	9 720	4 397	243	387	4 693
<i>Ago</i>	12 509	5 009	629	-	11 855	5 009	25	9 842	4 460	244	376	4 762
<i>Sep</i>	11 961	5 010	526	-	11 409	5 010	25	10 289	4 711	240	369	4 970
<i>Oct</i>	11 988	4 972	587	-	11 376	4 972	25	10 500	4 948	238	352	4 963
<i>Nov</i>	11 826	4 973	365	-	11 436	4 973	25	10 562	4 809	236	347	5 170
<i>Dic</i>	11 907	4 973	493	-	11 390	4 973	25	11 120	5 145	251	339	5 385
<b>08 Ene</b>	11 834	4 977	357	-	11 451	4 977	25	11 254	5 630	253	339	5 032
<i>Feb</i> P	11 732	4 978	338	-	11 369	4 978	25	11 539	5 795	251	335	5 158

## 7. BANCO DE ESPAÑA

## 7.12 Pasivo. Resto del mundo y detalle de otros pasivos

Millones de euros

	Resto del mundo: depósitos					Detalle de otros pasivos		
	Total	Del cual		Vista, a plazo y con preaviso	Cesiones temporales	Total	Del cual	
		Euros	Euros				Euros	DEG asignados
1=3+5	2	3	4	5	6	7	8	
<b>03</b>	113	21	113	21	-	21 758	19 351	352
<b>04</b>	46	30	46	30	-	23 485	21 503	341
<b>05</b>	154	28	154	28	-	24 796	23 659	362
<b>06</b>	281	127	281	127	-	25 204	24 114	341
<b>07</b>	275	158	275	158	-	19 023	17 904	321
<b>06 Dic</b>	281	127	281	127	-	25 204	24 114	341
<b>07 Ene</b>	370	213	370	213	-	23 965	22 082	344
<i>Feb</i>	264	109	264	109	-	24 654	22 846	340
<i>Mar</i>	322	168	322	168	-	24 562	23 507	339
<i>Abr</i>	486	412	486	412	-	23 570	22 658	335
<i>May</i>	623	548	623	548	-	23 285	22 200	336
<i>Jun</i>	423	327	423	327	-	24 208	22 743	335
<i>Jul</i>	483	389	483	389	-	23 311	22 056	334
<i>Ago</i>	476	367	476	367	-	21 521	20 523	334
<i>Sep</i>	277	172	277	172	-	20 814	19 652	328
<i>Oct</i>	269	165	269	165	-	19 785	18 684	325
<i>Nov</i>	259	143	259	143	-	19 062	18 001	322
<i>Dic</i>	275	158	275	158	-	19 023	17 904	321
<b>08 Ene</b>	365	332	365	332	-	17 576	16 603	321
<i>Feb</i> P	270	238	270	238	-	16 776	15 740	317

Véanse notas al final del capítulo



7. BANCO DE ESPAÑA

7.13 Balance  
Resumen por sectores

NEDD/SDDS(a)

Millones de euros

1	2	3	Activo					8	Pasivo					14	15	Promemoria:				
			Residentes en la zona euro						Rúbri- cas no clasi- ficadas por re- siden- cia del emisor	Residentes en la zona euro						Rúbri- cas no clasi- ficadas por re- siden- cia del emisor	Efec- tivo en circu- lación	Depósi- tos de IFM re- siden- tes en España en euros		
			Total	Admi- nistr. Públi- cas	No AAPP					Resto del mundo	Total	Admi- nis- tra- ciones Públi- cas	No AAPP							
					Total	IFM	OSR						Total						IFM	Otros sect. resid
01	96 401	54 102	13 952	40 150	40 150	-	31 396	10 903	28 035	12 238	15 797	14 725	1 072	360	68 006	48 749	14 725			
02	98 259	55 477	14 170	41 307	41 306	0	30 898	11 883	24 515	14 023	10 492	9 291	1 201	1 419	72 323	40 499	9 291			
03	108 214	82 239	30 278	51 961	51 907	55	14 473	11 501	31 650	15 790	15 860	14 409	1 451	113	76 451	46 376	14 409			
04	112 315	92 834	36 587	56 247	56 195	52	8 782	10 700	29 001	13 973	15 028	13 091	1 937	46	83 269	52 701	13 091			
05	126 993	106 176	51 873	54 303	54 259	44	9 076	11 742	32 163	13 278	18 885	16 531	2 354	154	94 677	59 356	16 531			
06	140 158	115 869	54 006	61 863	61 840	23	11 986	12 303	38 064	15 057	23 006	20 559	2 448	281	101 813	65 929	20 559			
07 Ene	138 887	115 052	54 953	60 099	60 076	23	11 585	12 250	40 168	16 973	23 195	20 138	3 057	370	98 349	63 257	20 138			
Feb	143 820	120 164	55 608	64 556	64 534	23	11 377	12 279	44 192	18 281	25 911	23 183	2 728	264	99 365	63 446	23 183			
Mar	139 010	115 613	57 106	58 507	58 485	23	11 767	11 630	39 010	16 477	22 533	19 789	2 744	322	99 678	64 391	19 789			
Abr	154 592	131 910	57 317	74 592	74 570	23	11 802	10 881	54 658	25 958	28 701	26 009	2 692	486	99 448	65 202	26 009			
May	151 566	129 295	58 332	70 962	70 942	21	11 898	10 374	51 503	27 872	23 631	21 184	2 447	623	99 441	65 618	21 184			
Jun	153 708	130 849	59 237	71 612	71 591	21	12 460	10 399	52 115	25 689	26 426	24 161	2 266	423	101 170	66 402	24 161			
Jul	153 910	131 507	62 038	69 468	69 448	21	12 457	9 946	52 086	21 712	30 374	27 814	2 560	483	101 341	67 183	27 814			
Ago	137 554	114 977	62 394	52 582	52 562	21	12 509	10 068	37 578	16 938	20 640	18 019	2 621	476	99 499	66 897	18 019			
Sep	145 778	123 302	63 356	59 945	59 925	21	11 961	10 516	46 365	19 138	27 227	24 948	2 279	277	99 136	66 942	24 948			
Oct	147 161	124 445	64 603	59 841	59 821	21	11 988	10 728	47 847	24 719	23 129	20 898	2 231	269	99 044	67 418	20 898			
Nov	147 717	125 103	65 836	59 267	59 246	21	11 826	10 788	49 651	23 726	25 925	23 273	2 652	259	97 806	67 813	22 266			
Dic	177 554	154 297	65 819	88 478	88 452	26	11 907	11 350	75 953	18 030	57 922	55 596	2 326	275	101 326	70 920	52 321			
08 Ene	145 095	121 777	66 807	54 970	54 944	26	11 834	11 484	46 691	18 652	28 040	26 125	1 914	365	98 038	68 136	17 367			
Feb	P 151 505	128 003	67 792	60 211	60 185	26	11 732	11 770	53 456	22 122	31 334	29 185	2 148	270	97 778	68 469	20 365			
Mar	A 142 019	119 816	69 019	50 797	50 770	26	10 700	11 503	44 191	18 754	25 436	23 275	2 162	332	97 496	69 153	21 751			

Véanse notas al final del capítulo

7. BANCO DE ESPAÑA

7.16 Billetes distribuidos menos billetes retirados por el  
Banco de España y billetes denominados en pesetas no retornados.  
Detalle por denominación de los billetes de euro (a)

Importe (en millones de euros) y número (en millones de billetes)

1	Billetes de euro														Pro me- moria: Billetes de pesetas no retor- nados Importe	
	De 500 euro		De 200 euro		De 100 euro		De 50 euro		De 20 euro		De 10 euro		De 5 euro			
	Importe	Nú- mero	Importe	Nú- mero	Importe	Nú- mero	Importe	Nú- mero	Importe	Nú- mero	Importe	Nú- mero	Importe	Nú- mero		
06 Sep	81 576	53 222	106	3 843	19	7 704	77	23 016	460	-4 761	-238	-1 629	-163	181	36	1 006
Oct	81 739	53 881	108	3 868	19	7 659	77	22 923	458	-5 028	-251	-1 726	-173	162	32	1 003
Nov	82 806	54 724	109	3 919	20	7 703	77	23 230	465	-5 161	-258	-1 765	-176	155	31	1 000
Dic	86 979	55 907	112	4 014	20	7 963	80	25 362	507	-4 792	-240	-1 661	-166	184	37	997
07 Ene	83 263	55 640	111	3 974	20	7 663	77	23 353	467	-5 603	-280	-1 911	-191	148	30	994
Feb	83 223	55 811	112	3 998	20	7 626	76	23 403	468	-5 769	-288	-1 979	-198	132	26	992
Mar	84 817	56 310	113	4 085	20	7 724	77	24 243	485	-5 675	-284	-2 006	-201	136	27	989
Abr	84 758	56 318	113	4 090	20	7 658	77	24 451	489	-5 804	-290	-2 085	-209	130	26	987
May	84 692	56 529	113	4 115	21	7 632	76	24 490	490	-6 018	-301	-2 183	-218	127	25	985
Jun	85 999	56 863	114	4 169	21	7 695	77	25 395	508	-6 043	-302	-2 214	-221	135	27	983
Jul	86 032	56 956	114	4 175	21	7 670	77	25 757	515	-6 326	-316	-2 325	-233	127	25	980
Ago	84 190	56 402	113	4 112	21	7 406	74	25 364	507	-6 737	-337	-2 471	-247	113	23	978
Sep	83 329	56 449	113	4 111	21	7 300	73	25 025	500	-7 073	-354	-2 584	-258	101	20	976
Oct	82 815	56 462	113	4 118	21	7 205	72	24 961	499	-7 340	-367	-2 674	-267	84	17	974
Nov	82 518	56 438	113	4 131	21	7 182	72	24 979	500	-7 551	-378	-2 742	-274	81	16	972
Dic	85 517	56 759	114	4 189	21	7 377	74	26 936	539	-7 222	-361	-2 636	-264	114	23	970
08 Ene	81 420	56 136	112	4 120	21	7 034	70	24 948	499	-8 025	-401	-2 870	-287	76	15	967
Feb	P 80 893	55 893	112	4 135	21	6 963	70	25 002	500	-8 211	-411	-2 945	-294	55	11	966

Véanse notas al final del capítulo

7. BANCO DE ESPAÑA

7.17 Monedas denominadas en euro puestas en circulación por el Banco de España y monedas denominadas en pesetas no retornadas. Detalle por denominación de las monedas de euro

Importe (en millones de euros) y número (en millones de monedas)

	Monedas de euro																Pro Memoria: Monedas en pesetas no retornadas Importe
	De 2 euro		De 1 euro		De 50 céntimos		De 20 céntimos		De 10 céntimos		De 5 céntimos		De 2 céntimos		De 1 céntimo		
	Importe (a)	Número	Importe	Número	Importe	Número	Importe	Número	Importe	Número	Importe	Número	Importe	Número	Importe	Número	
13+15 7+9+11+ 2+4+5	2	3	4	5	6	7	8	9	10	11	12	13	14	15	16	17	
<b>06 Sep</b>	3 015	815	408	1 303	338	676	212	1 059	179	1 794	102	2 031	41	2 034	25	2 547	826
<i>Oct</i>	3 031	818	409	1 310	338	677	213	1 066	181	1 808	103	2 065	41	2 066	26	2 582	826
<i>Nov</i>	3 042	818	409	1 318	338	675	214	1 072	182	1 816	105	2 094	42	2 087	26	2 614	826
<i>Dic</i>	3 064	827	414	1 328	337	674	216	1 080	182	1 825	105	2 103	42	2 098	26	2 627	825
<b>07 Ene</b>	3 076	833	417	1 332	337	674	216	1 081	183	1 832	106	2 118	42	2 112	26	2 643	825
<i>Feb</i>	3 069	831	416	1 328	334	669	216	1 081	183	1 832	107	2 136	42	2 119	27	2 656	825
<i>Mar</i>	3 082	836	418	1 335	333	666	217	1 083	184	1 842	107	2 150	43	2 139	27	2 691	824
<i>Abr</i>	3 102	842	421	1 345	335	670	218	1 089	185	1 848	108	2 159	43	2 154	27	2 713	824
<i>May</i>	3 126	849	425	1 356	336	672	219	1 094	186	1 858	109	2 177	43	2 169	27	2 734	824
<i>Jun</i>	3 147	853	427	1 368	336	673	220	1 102	187	1 869	110	2 201	44	2 188	28	2 765	824
<i>Jul</i>	3 206	877	439	1 390	342	684	224	1 119	189	1 893	112	2 232	44	2 215	28	2 801	824
<i>Ago</i>	3 231	884	442	1 402	343	686	226	1 128	191	1 908	113	2 255	45	2 226	28	2 825	823
<i>Sep</i>	3 265	887	443	1 420	347	695	230	1 151	193	1 934	114	2 277	45	2 250	29	2 854	823
<i>Oct</i>	3 287	894	447	1 429	349	697	231	1 157	195	1 951	115	2 301	45	2 268	29	2 879	823
<i>Nov</i>	3 296	894	447	1 436	346	692	232	1 160	196	1 960	117	2 330	46	2 292	29	2 911	821
<i>Dic</i>	3 307	896	448	1 443	346	692	232	1 159	196	1 964	117	2 341	46	2 312	29	2 940	821
<b>08 Ene</b>	3 319	897	449	1 450	346	693	233	1 165	198	1 980	118	2 365	47	2 336	30	2 974	821
<i>Feb</i> P	3 316	893	447	1 451	344	688	233	1 166	199	1 989	119	2 375	47	2 346	30	2 988	821

Véanse notas al final del capítulo

## NOTAS A LOS CUADROS DEL CAPÍTULO 7. BANCO DE ESPAÑA

### Cuadro 7.C

- a. Véanse notas al cuadro 7.2, columnas 6 a 8.

### Cuadro 7.1

- a. Véanse detalles en los cuadros 7.3 y 7.4.
- b. Véase detalle en el cuadro 7.5.
- c. Véase detalle en el cuadro 7.11.

### Cuadro 7.2

- a. Véanse detalles en los cuadros 7.7 y 7.8.
- b. Véanse detalles en el cuadro 7.12.
- c. Desde enero de 2002 incluye el porcentaje del total de billetes de euro en circulación que se asigna al Banco de España de acuerdo con el sistema contable establecido en el Eurosistema (véase nota al balance de situación resumido que figura al final de este Boletín), además de los billetes de peseta no retornados. A partir de enero de 2003 recoge, únicamente, el importe de los billetes asignados por el Eurosistema.
- d. A partir de enero de 2003 recoge, únicamente, el importe de las monedas de euro.
- e. Comprende los billetes y las monedas realmente puestos en circulación por el Banco de España. Véanse cuadros 7.14 a 7.17.

### Cuadro 7.3

- a. Véase detalle en el cuadro 7.4.

### Cuadro 7.5

- a. Véase detalle en el cuadro 7.6.

### Cuadro 7.7

- a. Véase detalle en el cuadro 7.8.

### Cuadro 7.9

- a. Véase detalle en el cuadro 7.10.

### Cuadro 7.12

- a. Hasta diciembre de 1998 el importe de las Cesiones temporales está en la columna 3, por carecer de información desglosada.

### Cuadro 7.13

- a. El diseño de este balance, alternativo al que figura en los cuadros 7.1 y 7.2, se corresponde con lo establecido en las Normas Especiales de Distribución de Datos (NEDD) del FMI.

### Cuadro 7.16

- a. Los billetes denominados en euro distribuidos por el Banco de España difieren del porcentaje del total de billetes de euro en circulación que le corresponde al Banco de España de acuerdo con las normas de asignación de billetes en el Eurosistema (véanse el cuadro 7.2 y la nota al balance de situación resumido que figura al final de este Boletín).

- b. Desde enero de 2003, este total de billetes de euro, más el total de monedas de euro puestas en circulación por el Banco de España (cuadro 7.17, columna 1), componen el efectivo puesto en circulación por el Banco de España (cuadro 7.2, columna 16). Hasta diciembre de 2002, el total de billetes de euro, más el total de monedas de euro puestas en circulación, más los billetes y monedas de peseta no retornados (cuadros 7.16, columna 16, y 7.17, columna 17), constituyen el efectivo puesto en circulación por el Banco de España.

### Cuadro 7.17

- a. Desde enero de 2003, este total de monedas de euro, más el total de billetes puestos en circulación por el Banco de España (cuadro 7.16, columna 1), componen el efectivo puesto en circulación por el Banco de España (cuadro 7.2, columna 16). Hasta diciembre de 2002, el total de billetes de euro, más el total de monedas de euro puestas en circulación, más los billetes y monedas de peseta no retornados (cuadros 7.16, columna 16, y 7.17, columna 17), constituyen el efectivo puesto en circulación por el Banco de España.



8 OTRAS INSTITUCIONES FINANCIERAS MONETARIAS  
(Información obtenida de los estados de la zona del euro)  
CREDIT INSTITUTIONS  
(Data from euro area returns)

**Modificaciones  
introducidas en las series  
a partir de junio 2005**

Este capítulo incluye las Entidades de crédito (junto con los Fondos del Mercado Monetario), aunque con una presentación alternativa a la del capítulo 4. Sus cuadros se basan en la norma septuagésima primera y el anejo VII de la CBE 4/2004 (de adaptación a las entidades de crédito de las NIIF), aprobada el 22.12.04, norma referida a los requerimientos estadísticos de la UEM. Estos estados, si bien no se han modificado sustancialmente, han quedado afectados por las nuevas normas contables. Por ello, aunque los cuadros continúan actualizándose, se han producido algunos cambios, como consecuencia de la entrada en vigor de la nueva Circular. Los más relevantes son: a) las cuentas de ahorro, hasta mayo de 2005 clasificadas como depósitos con preaviso a menos de tres meses (columna 12 del cuadro 8.44 y columnas 6 y 12 del cuadro 8.9, entre otras), que pasan a incluirse a partir de ahora dentro de los depósitos a la vista (columna 9 del cuadro 8.44 y columnas 3 y 9 del cuadro 8.9, entre otras). Este cambio se refleja en los cuadros de tipos de interés de estos instrumentos —cuadros 9 y 15 del capítulo 18, relativo a los tipos de interés de las entidades de crédito—; y b) la vuelta al balance de alguno de los activos titulizados que había causado baja en aplicación de las normas en vigor hasta la promulgación y entrada en vigor de la CBE 4/2004. Este cambio ha originado un aumento excepcional del saldo de crédito (columna 6 del cuadro 8.41 y columna 6 del cuadro 8.2, entre otras) y en los depósitos a plazo (columna 6 del cuadro 8.42 y columna 6 del cuadro 8.3, entre otras).

**Changes made to the  
series from June 2005**

*This chapter includes credit institutions (along with money market funds), although with an alternative presentation to that of Chapter 4. Its tables are based on Rule seventy-one and Annex VII of CBE 4/4004 (to apply IFRS to credit institutions), approved on 22 December 2004, which refer to the EMU statistical requirements. Although the returns have not been changed significantly, they have been affected by the new accounting rules. Accordingly, although these tables continue to be updated, there have been some changes as a consequence of the entry into force of the new Circular. The most relevant are: a) savings accounts, classified until May 2005 as deposits redeemable at notice up to three months (column 12 of Table 8.44 and columns 6 and 12 of Table 8.9, among others), are now included within overnight deposits (column 9 of Table 8.44 and columns 3 and 9 of Table 8.9, among others). This change is reflected in the tables of the interest rates of these instruments (Tables 9 and 15 of Chapter 18 relating to the interest rates of credit institutions); and b) the return to the balance sheet of some of the securitised assets that had been removed from the balance sheet in application of the rules in force until the approval and entry into force of CBE 4/2004. This change has led to an exceptional increase in the amount of credit (column 6 of Table 8.41 and column 6 of Table 8.2, among others) and in time deposits (column 6 of Table 8.42 and column 6 of Table 8.3, among others).*

**Nota general:** Muchas columnas tienen desarrollo en un cuadro posterior, circunstancia que se indica al pie de cada uno de los cuadros. Algunos de los cuadros de desarrollo solo se publican en la versión electrónica de este boletín que se difunde en [www.bde.es](http://www.bde.es).

**General note:** Many columns are broken down in subsequent tables, as indicated at the foot of each table. Some of the breakdown tables are only included in the electronic version of this publication, which is available at [www.bde.es](http://www.bde.es).

## 8. OTRAS INSTITUCIONES FINANCIERAS MONETARIAS

## 8.C Balance. Detalle por instituciones

## B) Balance agregado de las OIFM según los estados de la zona del euro

Datos referidos a Febrero de 2008

Millones de euros

	Serie en cuadro y columna/ Time series in table and column	Otras instituciones financieras monetarias/ Other monetary financial institutions	Entidades de crédito (Cuadro 8.D)/ Credit institutions Table 8.D)	Fondos del mercado monetario (a)/ Money markets funds (a)	
		A=B+C	B	C	
ACTIVO					ASSETS
<b>1 A. RESIDENTES EN ESPAÑA . . . . .</b>	<b>8.2/2</b>	<b>2 332 699</b>	<b>2 302 802</b>	<b>29 897</b>	<b>1 A. DOMESTIC</b>
<b>2 2. Préstamos y créditos . . . . .</b>	<b>8.4/2</b>	<b>2 029 746</b>	<b>2 020 222</b>	<b>9 524</b>	<b>2 2. Loans</b>
3 2e. Del cual: euros . . . . .	8.4/3	2 005 905	1 996 381	9 524	3 2e. Of which: euro
4 IFM . . . . .	8.4/4	211 733	202 255	9 478	4 MFIs
5 2e. Del cual: euros . . . . .	8.4/5	205 406	195 929	9 478	5 2e. Of which: euro
6 Administraciones Públicas . . . . .	8.4/6	42 820	42 816	5	6 General government
7 2e. Del cual: euros . . . . .	8.4/7	42 805	42 801	5	7 2e. Of which: euro
8 Otros residentes . . . . .	8.4/8	1 775 192	1 775 151	42	8 Other resident sectors
9 2e. Del cual: euros . . . . .	8.4/9	1 757 694	1 757 652	42	9 2e. Of which: euro
<b>10 3. Valores distintos de acciones y participaciones</b>	<b>8.4/10</b>	<b>202 787</b>	<b>185 155</b>	<b>17 632</b>	<b>10 3. Securities other than shares</b>
11 3e. Del cual: euros . . . . .	8.4/11	202 039	184 408	17 632	11 3e. Of which: euro
12 IFM . . . . .	8.5/3	47 956	34 894	13 062	12 MFIs
13 3e. Euros . . . . .	8.5/4	47 509	34 448	13 062	13 3e. euro
14 Del cual: hasta dos años . . . . .	-	21 221	9 737	11 484	14 Of which: up to 2 years
15 3x. Monedas distintas del euro. . . . .	-	446	446	-	15 3x. Non-MU currencies
16 Del cual: hasta dos años . . . . .	-	3	3	-	16 Of which: up to 2 years
17 Administraciones Públicas . . . . .	8.5/6	76 599	75 677	922	17 General government
18 3e. Del cual: euros . . . . .	8.5/7	76 496	75 574	922	18 3e. Of which: euro
19 Otros residentes . . . . .	8.5/8	78 232	74 584	3 648	19 Other residents
20 3e. Del cual: euros . . . . .	8.5/9	78 034	74 386	3 648	20 3e. Of which: euro
<b>21 4. Participaciones en FMM . . . . .</b>	<b>8.4/12</b>	<b>945</b>	<b>6</b>	<b>939</b>	<b>21 4. Money market fund shares/units</b>
22 IFM . . . . .	-	945	6	939	22 MFIs
23 4e. Del cual: euros . . . . .	-	6	6	-	23 4e. Of which euro
<b>24 5. Acciones y participaciones . . . . .</b>	<b>8.4/13</b>	<b>99 221</b>	<b>97 419</b>	<b>1 802</b>	<b>18 5. Shares and other equity</b>
25 IFM . . . . .	-	16 452	16 452	-	25 MFIs
26 Otros residentes . . . . .	-	82 769	80 967	1 802	26 Other resident sectors
<b>27 B. RESIDENTES EN OTROS PAISES DE LA ZONA DEL EURO . . . . .</b>	<b>8.2/3</b>	<b>255 768</b>	<b>251 342</b>	<b>4 426</b>	<b>27 B. OTHER EURO AREA COUNTRIES</b>
<b>28 2. Préstamos y créditos . . . . .</b>	<b>8.6/2</b>	<b>173 169</b>	<b>173 169</b>	<b>-</b>	<b>28 2. Loans</b>
29 2e. Del cual: euros . . . . .	8.6/3	162 303	162 303	-	29 2e. Of which: euro
30 IFM . . . . .	8.6/4	150 840	150 840	-	30 MFIs
31 2e. Del cual: euros . . . . .	8.6/5	143 234	143 234	-	31 2e. Of which: euro
32 Administraciones Públicas . . . . .	8.6/6	108	108	-	32 General government
33 2e. Del cual: euros . . . . .	8.6/7	108	108	-	33 2e. Of which: euro
34 Otros residentes . . . . .	8.6/8	22 221	22 221	-	34 Other resident sectors
35 2e. Del cual: euros . . . . .	8.6/9	18 961	18 961	-	35 2e. Of which: euro
<b>36 3. Valores distintos de acciones y participaciones</b>	<b>8.6/10</b>	<b>49 268</b>	<b>44 842</b>	<b>4 426</b>	<b>36 3. Securities other than shares</b>
37 3e. Del cual: euros . . . . .	8.6/11	46 705	42 278	4 426	37 3e. Of which: euro
38 IFM . . . . .	8.7/3	15 258	14 085	1 173	38 MFIs
39 3e. Euros . . . . .	8.7/4	13 228	12 055	1 173	39 3e. euro
40 Del cual: hasta dos años . . . . .	-	1 736	1 059	677	40 Of which: up to 2 years
41 3x. Monedas distintas del euro. . . . .	-	2 030	2 030	-	41 3x. Non-MU currencies
42 Del cual: hasta dos años . . . . .	-	105	105	-	42 Of which: up to 2 years
43 Administraciones Públicas . . . . .	8.7/6	16 236	14 707	1 529	43 General government
44 3e. Del cual: euros . . . . .	8.7/7	16 221	14 692	1 529	44 3e. Of which: euro
45 Otros residentes . . . . .	8.7/8	17 774	16 050	1 724	45 Other resident sectors
46 3e. Del cual: euros . . . . .	8.7/9	17 256	15 531	1 724	46 3e. Of which: euro

February 2008 data

8.C Balance sheet by institutional grouping

EUR millions

8. OTHER MONETARY FINANCIAL INSTITUTIONS  
B) Aggregated balance sheet according to the euro area returns

Véanse notas al final del capítulo./ See notes at the end of the chapter.

**8. OTRAS INSTITUCIONES FINANCIERAS MONETARIAS**  
**B) Balance agregado de las OIFM según**  
**los estados de la zona del euro**

**8.C Balance. Detalle por instituciones**

Datos referidos a Febrero de 2008

Millones de euros

	Serie en cuadro y columna/ Time series in table and column	Otras instituciones financieras monetarias/ Other monetary financial institutions	Entidades de crédito (Cuadro 8.D)/ Credit institutions (Table 8.D)	Fondos del mercado monetario (a)/ Money market funds (a)	
		A=B+C	B	C	
<b>ACTIVO (continuación)</b>					<b>ASSETS (continued)</b>
<b>B. RESIDENTES EN OTROS PAÍSES DE LA ZONA DEL EURO (continuación)</b>					<b>B. OTHER MUMS (continued)</b>
47 4. Participaciones en FMM . . . . .	8.6/12	-	-	-	47 4. Money market fund shares/units
48 IFM . . . . .	-	-	-	-	48 MFIs
49 5. Acciones y participaciones . . . . .	8.6/13	33 331	33 331	-	49 5. Shares and other equity
50 IFM . . . . .	-	3 039	3 039	-	50 MFIs
51 Otros residentes . . . . .	-	30 292	30 292	-	51 Other residents
52 C. RESTO DEL MUNDO . . . . .	8.2/4	220 106	218 556	1 550	52 C. REST OF THE WORLD
53 2. Préstamos y créditos . . . . .	8.12/3	126 150	126 150	-	53 2. Loans
54 2e. Del cual: euros . . . . .	8.12/4	82 226	82 226	-	54 2e. Of which: euro
55 3. Valores distintos de acciones y participaciones	8.12/5	46 417	44 867	1 550	55 3. Securities other than shares
56 3e. Del cual: euros . . . . .	8.12/6	-	-	-	56 3e. Of which: euro
57 5. Acciones y participaciones . . . . .	8.12/7	47 539	47 539	-	57 5. Shares and other equity
58 5e. Del cual: euros . . . . .	-	-	-	-	58 5e. Of which: euro
59 D. SIN CLASIFICAR . . . . .	8.2/5	196 646	196 413	233	59 D. UNCLASSIFIED
60 1. Efectivo (todas las monedas) . . . . .	8.2/10	7 132	7 132	-	60 1. Cash (all currencies)
61 1e. Del cual: euros . . . . .	-	6 996	6 996	-	61 1e. Of which: euro
62 6. Activo fijo . . . . .	8.2/11	31 077	31 077	-	62 6. Fixed assets
63 7. Otros activos . . . . .	8.2/12	158 436	158 204	233	63 7. Remaining assets
64 7e. Del cual: euros . . . . .	-	-	-	-	64 7e. Of which: euro
65 TOTAL ACTIVOS . . . . .	8.2/1	3 005 219	2 969 112	36 107	65 TOTAL ASSETS
66 e Euros . . . . .	8.2/13	-	-	31 582	66 e Euro
67 e Monedas distintas del euro . . . . .	8.2/14	-	-	4 292	67 x Other currencies
68 s/c Sin clasificar por monedas. . . . .	8.2/15	189 514	189 281	233	68 n/a Not classified by currencies

February 2008 data

**8.C Balance sheet by institutional grouping**

EUR millions

**8. OTHER MONETARY FINANCIAL INSTITUTIONS**  
**B) Aggregated balance sheet according**  
**to the euro area returns**

Véanse notas al final del capítulo./ See notes at the end of the chapter.

**8. OTRAS INSTITUCIONES FINANCIERAS MONETARIAS**  
**B) Balance agregado de las OIFM según los estados de la zona del euro**

**8.C Balance. Detalle por instituciones**

Datos referidos a Febrero de 2008

Millones de euros

	Serie en cuadro y columna/ Time series in table and column	Otras instituciones financieras monetarias/ Other monetary financial institutions	Entidades de crédito (Cuadro 8.D)/ Credit institutions (Table 8.D)	Fondos del mercado monetario (a)/ Money market funds (a)	
		A=B+C	B	C	
<b>PASIVO</b>					<b>LIABILITIES</b>
<b>1 A. RESIDENTES EN ESPAÑA . . . . .</b>	<b>8.3/2</b>	<b>1 663 224</b>	<b>1 627 518</b>	<b>35 706</b>	<b>1 A. DOMESTIC</b>
<b>2 9. Depósitos . . . . .</b>	<b>8.8/1</b>	<b>1 627 518</b>	<b>1 627 518</b>	-	<b>2 9. Deposits</b>
3 9e. Del cual: euros . . . . .	8.8/2	1 578 783	1 578 783	-	3 9e. Of which: euro
4 IFM . . . . .	8.8/3	240 845	240 845	-	4 MFIs
<b>5 Entidades de crédito y BE . . . . .</b>	<b>8.8/5</b>	<b>233 012</b>	<b>233 012</b>	-	<b>5 Credit institutions and BE</b>
6 9e. Del cual: euros . . . . .	-	226 144	226 144	-	6 9e. Of which: euro
<b>7 Fondos del mercado monetario . . . . .</b>	<b>8.8/7</b>	<b>7 833</b>	<b>7 833</b>	-	<b>7 Money market funds</b>
8 9e. En euros . . . . .	-	7 832	7 832	-	8 9e. Of which: euro
9 A la vista, a plazo hasta dos años y disponible con preaviso . . . . .	-	1 079	1 079	-	9 Overnight, up to two years and redeemable at notice
10 A plazo a más de dos años . . . . .	-	-	-	-	10 With agreed maturity over two years
11 Cesiones temporales . . . . .	-	6 753	6 753	-	11 Repos
12 9x. En monedas distintas del euro . . . . .	-	0	0	-	12 9x. Of which: other currencies
13 A la vista, a plazo hasta dos años y disponible con preaviso . . . . .	-	0	0	-	13 Overnight, up to two years and redeemable at notice
14 A plazo a más de dos años . . . . .	-	-	-	-	14 With agreed maturity over two years
15 Cesiones temporales . . . . .	-	-	-	-	15 Repos
16 Administración Central . . . . .	8.8/8	27 293	27 293	-	16 Central government
17 9e. Depósitos en euros . . . . .	-	27 281	27 281	-	17 9e. Deposits in euro
18 A la vista, a plazo hasta dos años y disponible con preaviso . . . . .	-	9 414	9 414	-	18 Overnight, up to two years and redeemable at notice
19 A plazo a más de dos años . . . . .	-	85	85	-	19 With agreed maturity over two years
20 Cesiones temporales . . . . .	-	17 782	17 782	-	20 Repos
21 9x. Depósitos en monedas distintas del euro . . . . .	-	12	12	-	21 9x. Deposits in other currencies
22 A la vista, a plazo hasta dos años y disponible con preaviso . . . . .	-	12	12	-	22 Overnight, up to two years and redeemable at notice
23 A plazo a más de dos años . . . . .	-	-	-	-	23 With agreed maturity over two years
24 Cesiones temporales . . . . .	-	-	-	-	24 Repos
25 Otras Administraciones Públicas . . . . .	8.8/9	42 199	42 199	-	25 Other general government
26 9e. Depósitos en euros . . . . .	8.8/10	42 195	42 195	-	26 9e. Deposits in euro
27 9.1e. A la vista . . . . .	-	32 250	32 250	-	27 9.1e. Overnight
28 9.2e. A plazo . . . . .	-	8 156	8 156	-	28 9.2e. With agreed maturity
29 Del cual: hasta dos años . . . . .	-	8 034	8 034	-	29 Of which: up to two years
30 9.3e. Con preaviso . . . . .	-	-	-	-	30 9.3e. Redeemable at notice
31 9.4e. Cesiones temporales . . . . .	-	1 789	1 789	-	31 9.4e. Repos
32 9x. Depósitos en monedas distintas del euro . . . . .	-	3	3	-	32 9x. Deposits in other currencies
33 9.1x. A la vista . . . . .	-	2	2	-	33 9.1x. Overnight
34 9.2x. A plazo . . . . .	-	2	2	-	34 9.2x. With agreed maturity
35 Del cual: hasta dos años . . . . .	-	2	2	-	35 Of which: up to two years
36 9.3x. Con preaviso . . . . .	-	-	-	-	36 9.3x. Redeemable at notice
37 9.4x. Cesiones temporales . . . . .	-	-	-	-	37 9.4x. Repos
38 Otros residentes . . . . .	8.9/1	1 317 182	1 317 182	-	38 Other resident sectors
39 9e. Depósitos en euros . . . . .	8.9/2	1 275 331	1 275 331	-	39 9e. Deposits in euro
40 9.1e. A la vista . . . . .	8.9/3	417 503	417 503	-	40 9.1e. Overnight
41 9.2e. A plazo . . . . .	8.9/4	778 434	778 434	-	41 9.2e. With agreed maturity
42 Del cual: hasta dos años . . . . .	8.9/5	382 111	382 111	-	42 Of which: up to two years
43 9.3e. Con preaviso . . . . .	8.9/6	21	21	-	43 9.3e. Redeemable at notice
44 9.4e. Cesiones temporales . . . . .	8.9/7	79 372	79 372	-	44 9.4e. Repos
45 9x. Depósitos en monedas distintas del euro . . . . .	8.9/8	41 851	41 851	-	45 9x. Deposits in other currencies
46 9.1x. A la vista . . . . .	8.9/9	4 415	4 415	-	46 9.1x. Overnight
47 9.2x. A plazo . . . . .	8.9/10	37 421	37 421	-	47 9.2x. With agreed maturity
48 Del cual: hasta dos años . . . . .	8.9/11	7 911	7 911	-	48 Of which: up to two years
49 9.3x. Con preaviso . . . . .	8.9/12	-	-	-	49 9.3x. Redeemable at notice
50 9.4x. Cesiones temporales . . . . .	8.9/13	15	15	-	50 9.4x. Repos
<b>51 10. Participaciones de los fondos del mercado monetario . . . . .</b>	<b>8.9/11</b>	<b>35 706</b>	<b>-</b>	<b>35 706</b>	<b>51 10. Money market fund shares/units</b>

February 2008 data

**8.C Balance sheet by institutional grouping**

EUR millions

**8. OTHER MONETARY FINANCIAL INSTITUTIONS**  
**B) Aggregated balance sheet according to the euro area returns**

Véanse notas al final del capítulo./ See notes at the end of the chapter.



**8. OTRAS INSTITUCIONES FINANCIERAS MONETARIAS**  
**B) Balance agregado de las OIFM según los estados de la zona del euro**

**8.C Balance. Detalle por instituciones**

Datos referidos a Febrero de 2008

Millones de euros

	Serie en cuadro y columna/ Time series in table and column	Otras instituciones financieras monetarias/ Other monetary financial institutions A=B+C	Entidades de crédito (Cuadro 8.D)/ Credit institutions (Table 8.D) B	Fondos del mercado monetario (a)/ Money market funds (a) C					
<b>PASIVO (continuación)</b>					<b>LIABILITIES (continued)</b>				
<b>52 B. RESIDENTES EN OTROS PAÍSES DE LA ZONA DEL EURO</b>	<b>8.3/3</b>	<b>247 757</b>	<b>247 605</b>	<b>152</b>	<b>52 B. OTHER EURO AREA COUNTRIES</b>				
<b>53 9. Depósitos</b>	<b>8.10/1</b>	<b>247 605</b>	<b>247 605</b>	-	<b>53 9. Deposits</b>				
54 9e. Del cual: euros	8.10/2	229 546	229 546	-	54 9e. Of which: euro				
55 IFM	8.10/3	212 519	212 519	-	55 MFIs				
<b>56 Entidades de crédito, BCE y otros bancos centrales nacionales.</b>	<b>8.10/5</b>	<b>212 519</b>	<b>212 519</b>	-	<b>56 Credit institutions, ECB and others NCBs</b>				
57 9e. Del cual: euros	-	195 652	195 652	-	57 9e. Of which: euro				
<b>58 Fondos del mercado monetario</b>	<b>8.10/7</b>	-	-	-	<b>58 Money market funds</b>				
59 9e. En euros	-	-	-	-	59 9e. Of which: euro				
60 A la vista, a plazo hasta dos años y disponible con preaviso	-	-	-	-	60 Overnight, up to two years and redeemable at notice				
61 A plazo a más de dos años	-	-	-	-	61 With agreed maturity over two years				
62 9.4e. Cesiones temporales	-	-	-	-	62 9.4e. Repos				
63 9x. En monedas distintas del euro	-	-	-	-	63 9x. Of which: other currencies				
64 A la vista, a plazo hasta dos años y disponible con preaviso	-	-	-	-	64 Overnight, up to two years and redeemable at notice				
65 A plazo a más de dos años	-	-	-	-	65 With agreed maturity over two years				
66 9.4x. Cesiones temporales	-	-	-	-	66 9.4x. Repos				
67 Administración Central	8.10/8	2	2	-	67 Central government				
68 9e. Depósitos en euros	-	2	2	-	68 9e. Deposits in euro				
69 A la vista, a plazo hasta dos años y disponible con preaviso	-	2	2	-	69 Overnight, up to two years and redeemable at notice				
70 A plazo a más de dos años	-	0	0	-	70 With agreed maturity over two years				
71 9.4e. Cesiones temporales	-	-	-	-	71 9.4e. Repos				
72 9x. Del cual: monedas distintas del euro	-	-	-	-	72 9x. Of which: other currencies				
73 A la vista, a plazo hasta dos años y disponible con preaviso	-	-	-	-	73 Overnight, up to two years and redeemable at notice				
74 A plazo a más de dos años	-	-	-	-	74 With agreed maturity over two years				
75 9.4x. Cesiones temporales	-	-	-	-	75 9.4x. Repos				
76 Otras Administraciones Públicas	8.10/9	0	0	-	76 Other general government				
77 9e. Depósitos en euros	8.10/10	0	0	-	77 9e. Deposits in euro				
78 9.1e. A la vista	-	0	0	-	78 9.1e. Overnight				
79 9.2e. A plazo	-	-	-	-	79 9.2e. With agreed maturity				
80 Del cual: hasta dos años	-	-	-	-	80 Of which: up to two years				
81 9.3e. Con preaviso	-	-	-	-	81 9.3e. Redeemable at notice				
82 9.4e. Cesiones temporales	-	-	-	-	82 9.4e. Repos				
83 9x. Depósitos en monedas distintas del euro	-	-	-	-	83 9x. Deposits in other currencies				
84 9.1x. A la vista	-	-	-	-	84 9.1x. Overnight				
85 9.2x. A plazo	-	-	-	-	85 9.2x. With agreed maturity				
86 Del cual: hasta dos años	-	-	-	-	86 Of which: up to two years				
87 9.3x. Con preaviso	-	-	-	-	87 9.3x. Redeemable at notice				
88 9.4x. Cesiones temporales	-	-	-	-	88 9.4x. Repos				
89 Otros residentes	8.11/1	35 083	35 083	-	89 Other resident sectors				
90 9e. Depósitos en euros	8.11/2	33 892	33 892	-	90 9e. Deposits in euro				
91 9.1e. A la vista	8.11/3	3 774	3 774	-	91 9.1e. Overnight				
92 9.2e. A plazo	8.11/4	29 191	29 191	-	92 9.2e. With agreed maturity				
93 Del cual: hasta dos años	8.11/5	14 152	14 152	-	93 Of which: up to two years				
94 9.3e. Con preaviso	8.11/6	603	603	-	94 9.3e. Redeemable at notice				
95 9.4e. Cesiones temporales	8.11/7	323	323	-	95 9.4e. Repos				
96 9x. Depósitos en monedas distintas del euro	8.11/8	1 192	1 192	-	96 9x. Deposits in other currencies				
97 9.1x. A la vista	8.11/9	207	207	-	97 9.1x. Overnight				
98 9.2x. A plazo	8.11/10	985	985	-	98 9.2x. With agreed maturity				
99 Del cual: hasta dos años	8.11/11	878	878	-	99 Of which: up to two years				
100 9.3x. Con preaviso	8.11/12	-	-	-	100 9.3x. Redeemable at notice				
101 9.4x. Cesiones temporales	8.11/13	-	-	-	101 9.4x. Repos				
<b>102 10. Participaciones de los fondos del mercado monetario</b>	<b>8.91/12</b>	<b>152</b>	<b>-</b>	<b>152</b>	<b>102 10. Money market fund shares/units</b>				

February 2008 data

**8.C Balance sheet by institutional grouping**

EUR millions

**8. OTHER MONETARY FINANCIAL INSTITUTIONS**  
**B) Aggregated balance sheet according to the area euro returns**

Véanse notas al final del capítulo./ See notes at the end of the chapter.

**8. OTRAS INSTITUCIONES FINANCIERAS MONETARIAS**  
**B) Balance agregado de las OIFM según**  
**los estados de la zona del euro**

**8.C Balance. Detalle por instituciones**

Datos referidos a Febrero de 2008

Millones de euros

	Serie en cuadro y columna/ Time series in table and column	Otras instituciones financieras monetarias/ Other monetary financial institutions	Entidades de crédito (Cuadro 8.D)/ Credit institutions (Table 8.D)	Fondos del mercado monetario (a)/ Money markets funds (a)	
		A=B+C	B	C	
PASIVO (continuación)					LIABILITIES (continued)
<b>103 C. RESTO DEL MUNDO . . . . .</b>	<b>8.3/4</b>	<b>252 797</b>	<b>252 607</b>	<b>190</b>	<b>103 C. REST OF THE WORLD</b>
<b>104 9. Depósitos (total) . . . . .</b>	<b>8.13/1</b>	<b>252 607</b>	<b>252 607</b>	<b>-</b>	<b>104 9. Deposits (total)</b>
105 9.1. Depósitos en euros . . . . .	8.13/2	131 867	131 867	-	105 9.1. Deposits in euro
106 A la vista, a plazo hasta dos años y con preaviso . . . . .	-	88 934	88 934	-	106 Overnight, up to two years and redeemable at notice
107 A plazo a más de dos años . . . . .	-	23 532	23 532	-	107 With agreed maturity over two years
108 Cesiones temporales . . . . .	-	19 400	19 400	-	108 Repos
109 9.2. Depósitos en monedas distintas del euro. . . . .	-	120 740	120 740	-	109 9.2. Deposits in other currencies
110 A la vista, a plazo hasta dos años y con preaviso . . . . .	-	105 653	105 653	-	110 Overnight, up to two years and redeemable at notice
111 A plazo a más de dos años . . . . .	-	6 059	6 059	-	111 With agreed maturity over two years
112 Cesiones temporales . . . . .	-	9 029	9 029	-	112 Repos
<b>113 10. Participaciones en los fondos del mercado monetario . . . . .</b>	<b>8.91/13</b>	<b>190</b>	<b>-</b>	<b>190</b>	<b>113 10. Money market fund shares/units</b>
<b>114 D. SIN CLASIFICAR . . . . .</b>	<b>8.3/5</b>	<b>841 442</b>	<b>841 383</b>	<b>59</b>	<b>114 D. UNCLASSIFIED</b>
<b>115 11. Valores distintos de acciones y participaciones . . . . .</b>	<b>8.3/8</b>	<b>423 746</b>	<b>423 746</b>	<b>-</b>	<b>115 11. Debt securities issued</b>
116 11e. Euros . . . . .	8.13/14	390 865	390 865	-	116 11e. In euro
117 Del cual: hasta dos años . . . . .	-	103 262	103 262	-	117 Of which: up to two years
118 11x. Monedas distintas del euro. . . . .	-	32 881	32 881	-	118 11x. Other currencies
119 Del cual: hasta dos años . . . . .	-	10 072	10 072	-	119 Of which: up to two years
<b>120 13. Capital y reservas . . . . .</b>	<b>8.3/9</b>	<b>212 587</b>	<b>212 587</b>	<b>-</b>	<b>120 13. Capital and reserves</b>
<b>121 14. Otros pasivos . . . . .</b>	<b>8.3/10</b>	<b>205 109</b>	<b>205 049</b>	<b>59</b>	<b>121 14. Remaining liabilities</b>
122 14e. Del cual: euros . . . . .	-	...	...	...	122 14e. Of which: euro
<b>123 TOTAL PASIVOS . . . . .</b>	<b>8.3/1</b>	<b>3 005 219</b>	<b>2 969 112</b>	<b>36 107</b>	<b>123 TOTAL LIABILITIES</b>
<b>124 e Euros . . . . .</b>	<b>8.3/11</b>	<b>2 367 108</b>	<b>2 331 061</b>	<b>36 048</b>	<b>124 e Euro</b>
<b>125 x Monedas distintas del euro . . . . .</b>	<b>8.3/12</b>	<b>220 415</b>	<b>220 415</b>	<b>-</b>	<b>125 x Other currencies</b>
<b>126 s/c Sin clasificar por monedas . . . . .</b>	<b>8.3/13</b>	<b>417 696</b>	<b>417 637</b>	<b>59</b>	<b>126 n/a Not classified by currencies</b>
<b>PRO MEMORIA</b>					<b>MEMORANDUM ITEM</b>
a Tenencias de valores distintos de acciones y participaciones hasta dos años emitidos por las entidades de crédito . . . . .	-	...	10 904	...	a Holdings of debt securities up to two years issued by CI
b Tenencias de instrumentos del mercado monetario emitidos por las entidades de crédito . . . . .	-	-	-	-	b Holdings of money markets papers issued by credit institutions

February 2008 data

EUR millions

**8.C Balance sheet by institutional grouping**

**8. OTHER MONETARY FINANCIAL INSTITUTIONS**  
**B) Aggregated balance sheet according to the euro area returns**

Véanse notas al final del capítulo./ See notes at the end of the chapter.

**8. OTRAS INSTITUCIONES FINANCIERAS MONETARIAS**  
**B) Balance agregado**

**8.1 Activo=Pasivo de las OIFM,**  
**por instituciones**

Millones de euros

	Total OIFM (a)	Entidades de crédito (b)	Bancos, Cajas y Cooperativas				EFC (c)	ICO	Fondos del mercado monetario (c)
			Total (c)	Bancos (c)	Cajas de ahorros (c)	Cooperativas de crédito (c)			
	1=2+9	2=3+7+8	3=4+5+6	4	5	6	7	8	9
<b>03</b>	1 560 966	1 502 858	1 437 321	817 233	563 972	56 115	38 893	26 645	58 107
<b>04</b>	1 775 416	1 717 364	1 647 111	936 065	645 969	65 077	45 052	25 200	58 052
<b>05</b>	2 204 349	2 149 456	2 067 896	1 168 924	816 793	82 179	55 005	26 555	54 894
<b>06</b>	2 515 634	2 515 528	2 420 135	1 314 900	1 007 120	98 115	63 203	32 189	106
<b>07</b>	2 945 607	2 945 607	2 836 487	1 554 448	1 171 316	110 723	68 786	40 334	-
<b>06 Dic</b>	2 515 634	2 515 528	2 420 135	1 314 900	1 007 120	98 115	63 203	32 189	106
<b>07 Ene</b>	2 515 282	2 515 282	2 421 220	1 310 904	1 012 721	97 594	61 371	32 692	-
<i>Feb</i>	2 549 859	2 549 859	2 454 669	1 327 854	1 028 709	98 105	61 499	33 690	-
<i>Mar</i>	2 601 501	2 601 501	2 502 847	1 350 824	1 051 165	100 858	63 730	34 924	-
<i>Abr</i>	2 625 219	2 625 219	2 524 623	1 356 122	1 067 438	101 063	64 339	36 258	-
<i>May</i>	2 667 487	2 667 487	2 563 424	1 379 291	1 082 534	101 599	64 046	40 017	-
<i>Jun</i>	2 743 035	2 743 036	2 641 763	1 421 758	1 116 070	103 934	59 685	41 588	-
<i>Jul</i>	2 757 147	2 757 147	2 653 756	1 422 184	1 126 407	105 165	60 854	42 537	-
<i>Ago</i>	2 759 441	2 759 441	2 655 785	1 423 038	1 126 466	106 280	60 864	42 792	-
<i>Sep</i>	2 829 414	2 829 415	2 724 252	1 477 063	1 140 833	106 355	61 571	43 592	-
<i>Oct</i>	2 877 856	2 877 856	2 771 073	1 517 106	1 147 616	106 351	62 359	44 424	-
<i>Nov</i>	2 925 530	2 925 530	2 819 833	1 544 663	1 166 358	108 813	63 843	41 854	-
<i>Dic</i>	2 945 607	2 945 607	2 836 487	1 554 448	1 171 316	110 723	68 786	40 334	-
<b>08 Ene</b>	2 956 751	2 921 747	2 811 853	1 536 209	1 165 482	110 162	66 825	43 069	35 004
<i>Feb</i>	3 005 219	2 969 112	2 858 069	1 579 529	1 168 307	110 234	67 179	43 864	36 107

Véanse notas al final del capítulo

**8. OTRAS INSTITUCIONES FINANCIERAS MONETARIAS**  
**B) Balance agregado**

**8.2 Activo: resumen**

Millones de euros

	Total	Por residencia				Por instrumentos							Por monedas		
		Residentes en España (a)	Residentes en otros países de la zona euro (b)	Resto del mundo (c)	Rúbricas no clasif. por residencia del emisor	Préstamos y créditos (a)	Valores distintos de acciones y participaciones	Participaciones de fondos del mercado monetario	Acciones y participaciones	Efectivo	Activo fijo	Otros activos no clasificados	Euros (a)	Monedas distintas del euro	Sin clasificar
	=13a15= =6a12= 1=2a5=	2	3	4	5=10a12	6	7	8	9	10	11	12	13	14	15
<b>03</b>	1 560 966	1 241 745	147 018	79 934	92 268	1 133 718	246 729	75 88 176	7 186	19 986	65 097	1 414 543	61 340	85 083	
<b>04</b>	1 775 416	1 422 515	140 436	112 377	100 088	1 304 743	255 823	81 114 681	7 578	20 038	72 473	1 590 566	92 339	92 510	
<b>05</b>	2 204 349	1 725 965	191 804	141 953	144 627	1 625 745	309 703	147 124 127	7 651	26 390	110 586	1 938 616	128 757	136 976	
<b>06</b>	2 515 634	2 011 408	169 456	172 112	162 658	1 981 245	219 842	- 151 889	8 352	28 770	125 535	2 225 626	135 702	154 305	
<b>07</b>	2 945 607	2 336 916	217 949	199 462	191 280	2 302 837	267 887	- 183 604	8 542	30 705	152 033	2 607 930	154 939	182 738	
<b>06 Dic</b>	2 515 634	2 011 408	169 456	172 112	162 658	1 981 245	219 842	- 151 889	8 352	28 770	125 535	2 225 626	135 702	154 305	
<b>07 Ene</b>	2 515 282	2 012 312	170 624	177 219	155 127	1 985 694	219 629	- 154 831	7 333	28 803	118 991	...	...	147 794	
<i>Feb</i>	2 549 859	2 025 916	180 611	179 163	164 168	2 016 012	218 286	- 151 393	7 036	28 942	128 191	...	...	157 133	
<i>Mar</i>	2 601 501	2 056 355	187 490	194 273	163 384	2 051 273	231 428	- 155 416	7 164	29 100	127 120	2 305 105	140 176	156 220	
<i>Abr</i>	2 625 219	2 091 545	178 801	187 125	167 748	2 072 070	227 290	- 158 110	7 430	29 404	130 914	...	...	160 319	
<i>May</i>	2 667 487	2 119 528	186 093	186 682	175 183	2 092 925	236 397	- 162 981	7 340	29 695	138 148	...	...	167 843	
<i>Jun</i>	2 743 035	2 171 100	196 153	188 165	187 617	2 151 758	238 288	- 165 373	7 344	29 793	150 480	2 407 753	155 009	180 273	
<i>Jul</i>	2 757 147	2 187 192	189 176	196 786	183 993	2 175 065	234 320	- 163 768	7 586	30 057	146 350	...	...	176 408	
<i>Ago</i>	2 759 441	2 184 971	200 438	193 233	180 799	2 178 234	239 090	- 161 317	7 269	30 283	143 247	...	...	173 531	
<i>Sep</i>	2 829 414	2 232 488	205 256	203 559	188 112	2 225 911	249 006	- 166 386	7 160	30 283	150 669	2 489 924	158 538	180 952	
<i>Oct</i>	2 877 856	2 258 318	223 772	201 541	194 225	2 237 920	258 965	- 186 746	7 624	30 454	156 147	...	...	186 601	
<i>Nov</i>	2 925 530	2 287 842	235 225	205 079	197 383	2 276 376	266 303	- 185 467	7 295	29 983	160 106	...	...	190 088	
<i>Dic</i>	2 945 607	2 336 916	217 949	199 462	191 280	2 302 837	267 887	- 183 604	8 542	30 705	152 033	2 607 930	154 939	182 738	
<b>08 Ene</b>	2 956 751	2 316 180	251 923	201 672	186 975	2 305 915	280 162	1 066 182 631	7 643	30 830	148 502	...	...	179 332	
<i>Feb</i>	3 005 219	2 332 699	255 768	220 106	196 646	2 329 065	298 472	945 180 092	7 132	31 077	158 436	...	...	189 514	

Véanse notas al final del capítulo

8. OTRAS INSTITUCIONES FINANCIERAS MONETARIAS

8.3 Pasivo: resumen

B) Balance agregado

Millones de euros

	Total	Por residencia				Por instrumentos					Por monedas		
		Residentes en España (a)	Residentes en otros países de la zona euro (a)	Resto del mundo (a)	Rúbricas no clasificadas por residencia del tenedor (a)	Depósitos (a)	Participaciones en fondos del mercado monetario (b)	Valores distintos de acciones y participaciones	Capital y reservas	Otros pasivos no clasificados	Euros (a)	Monedas distintas del euro	Sin clasificar
	=12a14 =6a11= 1=2a5=												
<b>03</b>	1 560 966	919 320	137 811	183 480	320 354	1 182 576	58 036	118 488	121 893	79 973	1 266 454	92 646	201 866
<b>04</b>	1 775 416	1 027 667	150 726	179 364	417 660	1 299 796	57 961	178 404	146 625	92 630	1 419 999	116 161	239 256
<b>05</b>	2 204 350	1 263 471	179 909	204 334	556 636	1 592 913	54 801	257 896	166 603	132 137	1 759 234	146 375	298 740
<b>06</b>	2 515 634	1 439 252	184 902	195 656	695 823	1 819 705	106	352 634	180 986	162 203	1 998 465	173 979	343 190
<b>07</b>	2 945 607	1 666 393	230 098	211 596	837 520	2 108 087	-	426 416	206 446	204 658	2 323 841	210 662	411 104
<b>06 Dic</b>	2 515 634	1 439 252	184 902	195 656	695 823	1 819 705	106	352 634	180 986	162 203	1 998 465	173 979	343 190
<b>07 Ene</b>	2 515 282	1 420 893	182 977	197 525	713 888	1 801 394	-	360 419	179 667	173 802	1 985 685	176 128	353 469
<b>Feb</b>	2 549 859	1 439 624	181 744	203 939	724 552	1 825 307	-	372 923	183 438	168 191	2 012 706	185 524	351 629
<b>Mar</b>	2 601 501	1 476 973	189 448	205 113	729 967	1 871 534	-	379 302	182 333	168 332	2 055 338	195 498	350 665
<b>Abr</b>	2 625 219	1 490 373	187 256	199 405	748 186	1 877 034	-	387 027	183 221	177 938	2 067 659	196 403	361 158
<b>May</b>	2 667 487	1 505 467	191 604	202 658	767 757	1 899 730	-	398 414	181 743	187 600	2 095 598	202 545	369 343
<b>Jun</b>	2 743 036	1 545 914	200 438	203 244	793 440	1 949 596	-	407 379	183 118	202 942	2 153 282	203 693	386 061
<b>Jul</b>	2 757 147	1 534 189	210 866	198 016	814 076	1 943 071	-	415 406	187 149	211 520	2 150 355	208 122	398 670
<b>Ago</b>	2 759 441	1 538 414	212 123	197 971	810 933	1 948 508	-	427 496	190 192	193 245	2 171 047	204 956	383 437
<b>Sep</b>	2 829 414	1 585 516	210 322	207 722	825 855	2 003 559	-	429 968	192 954	202 934	2 225 919	207 608	395 887
<b>Oct</b>	2 877 856	1 596 972	220 423	217 997	842 464	2 035 392	-	427 907	203 392	211 164	2 246 268	217 032	414 557
<b>Nov</b>	2 925 530	1 625 345	235 497	215 749	848 939	2 076 591	-	425 969	206 009	216 961	2 286 529	216 031	422 970
<b>Dic</b>	2 945 607	1 666 393	230 098	211 596	837 520	2 108 087	-	426 416	206 446	204 658	2 323 841	210 662	411 104
<b>08 Ene</b>	2 956 751	1 642 507	249 594	220 831	843 818	2 077 979	34 953	424 585	211 521	207 712	2 327 330	210 188	419 233
<b>Feb</b>	P 3 005 219	1 663 224	247 757	252 797	841 442	2 127 730	36 048	423 746	212 587	205 109	2 367 108	220 415	417 696

Véanse notas al final del capítulo

8. OTRAS INSTITUCIONES FINANCIERAS MONETARIAS

8.4 Activo. Residentes en España

B) Balance agregado

Millones de euros

	Total	Préstamos y créditos								Valores distintos de acciones y participaciones		Participaciones de fondos del mercado monetario	Acciones y participaciones
		Del cual		Del cual		Del cual		Del cual		Del cual			
		Total	Euros	IFM total	Euros	AAPP total (a)	Euros	Otros sectores residentes total (b)	Euros	Total	Euros		
	+12+13 1=2+10+	2=4+6+8	3=5+7+9	4	5	6	7	8	9	10	11	12	13
<b>03</b>	1 241 745	1 019 754	1 007 236	182 847	178 260	35 589	35 577	801 318	793 399	154 845	154 687	52	67 093
<b>04</b>	1 422 515	1 183 749	1 171 109	201 072	195 643	37 644	37 631	945 033	937 835	160 796	160 638	47	77 923
<b>05</b>	1 725 965	1 466 094	1 436 818	223 329	202 796	40 894	40 882	1 201 871	1 193 140	172 919	172 236	88	86 865
<b>06</b>	2 011 408	1 773 000	1 755 709	224 069	218 279	41 185	41 160	1 507 747	1 496 270	134 708	133 963	-	103 700
<b>07</b>	2 336 916	2 048 175	2 026 272	246 221	240 267	42 737	42 724	1 759 217	1 743 281	186 944	186 092	-	101 798
<b>06 Dic</b>	2 011 408	1 773 000	1 755 709	224 069	218 279	41 185	41 160	1 507 747	1 496 270	134 708	133 963	-	103 700
<b>07 Ene</b>	2 012 312	1 773 376	1 755 299	209 140	203 184	40 130	40 107	1 524 106	1 512 009	133 407	132 635	-	105 529
<b>Feb</b>	2 025 916	1 793 260	1 775 581	214 135	207 468	40 894	40 871	1 538 231	1 527 242	131 475	130 705	-	101 182
<b>Mar</b>	2 056 355	1 808 766	1 791 737	199 583	193 186	40 871	40 848	1 568 311	1 557 704	143 624	142 829	-	103 965
<b>Abr</b>	2 091 545	1 844 331	1 827 018	210 519	203 822	41 517	41 494	1 592 295	1 581 701	142 069	141 280	-	105 145
<b>May</b>	2 119 528	1 861 925	1 838 572	205 563	197 837	41 977	41 954	1 614 384	1 598 780	149 826	149 031	-	107 777
<b>Jun</b>	2 171 100	1 910 124	1 885 394	216 206	208 569	42 572	42 549	1 651 346	1 634 275	151 508	150 740	-	109 469
<b>Jul</b>	2 187 192	1 928 488	1 902 713	209 460	202 035	41 457	41 435	1 677 571	1 659 243	150 135	149 321	-	108 569
<b>Ago</b>	2 184 971	1 925 695	1 899 483	201 055	192 719	40 492	40 469	1 684 149	1 666 295	153 786	152 995	-	105 489
<b>Sep</b>	2 232 488	1 964 771	1 940 454	218 675	211 464	40 920	40 897	1 705 177	1 688 093	164 946	164 059	-	102 770
<b>Oct</b>	2 258 318	1 978 158	1 953 927	212 962	206 234	40 685	40 666	1 724 511	1 707 028	174 971	174 236	-	105 189
<b>Nov</b>	2 287 842	2 000 558	1 975 399	213 230	205 599	40 802	40 782	1 746 526	1 729 018	183 849	183 130	-	103 436
<b>Dic</b>	2 336 916	2 048 175	2 026 272	246 221	240 267	42 737	42 724	1 759 217	1 743 281	186 944	186 092	-	101 798
<b>08 Ene</b>	2 316 180	2 015 154	1 991 266	207 195	200 583	41 462	41 449	1 766 497	1 749 235	198 323	197 480	1 066	101 636
<b>Feb</b>	P 2 332 699	2 029 746	2 005 905	211 733	205 406	42 820	42 805	1 775 192	1 757 694	202 787	202 039	945	99 221

Véanse notas al final del capítulo

**8. OTRAS INSTITUCIONES FINANCIERAS MONETARIAS**  
B) Balance agregado

**8.5 Activo. Residentes en España:**  
detalle de valores distintos  
de acciones y participaciones  
Millones de euros

	Del cual		IFM			AAPP		Otros sectores resid.	
	Total	Euros	Total	Del cual		Total	Euros	Total	Euros
				Euros	Hasta dos años				
1=3+6+8	2=4+7+9	3	4	5	6	7	8	9	
<b>03</b>	154 845	154 687	15 146	15 146	7 227	112 159	112 004	27 540	27 537
<b>04</b>	160 796	160 638	28 794	28 794	14 724	93 000	92 841	39 003	39 003
<b>05</b>	172 919	172 236	38 436	37 993	18 732	88 821	88 598	45 662	45 645
<b>06</b>	134 708	133 963	24 914	24 461	3 439	70 483	70 331	39 311	39 171
<b>07</b>	186 944	186 092	37 162	36 700	12 204	76 503	76 399	73 279	72 993
<b>06 Dic</b>	134 708	133 963	24 914	24 461	3 439	70 483	70 331	39 311	39 171
<b>07 Ene</b>	133 407	132 635	23 683	23 177	3 986	71 285	71 148	38 439	38 310
<i>Feb</i>	131 475	130 705	25 089	24 589	4 737	70 309	70 174	36 078	35 943
<i>Mar</i>	143 624	142 829	24 609	24 112	4 593	70 010	69 851	49 004	48 866
<i>Abr</i>	142 069	141 280	25 500	24 995	4 492	67 522	67 360	49 047	48 925
<i>May</i>	149 826	149 031	28 595	28 086	4 757	70 718	70 554	50 513	50 391
<i>Jun</i>	151 508	150 740	28 311	27 795	6 116	72 054	71 923	51 144	51 022
<i>Jul</i>	150 135	149 321	28 323	27 806	5 867	69 425	69 274	52 386	52 241
<i>Ago</i>	153 786	152 995	32 330	31 814	8 866	68 947	68 816	52 510	52 365
<i>Sep</i>	164 946	164 059	35 486	35 005	11 696	73 029	72 902	56 431	56 152
<i>Oct</i>	174 971	174 236	38 279	37 796	13 199	71 638	71 517	65 053	64 923
<i>Nov</i>	183 849	183 130	39 603	39 130	13 361	74 760	74 656	69 486	69 344
<i>Dic</i>	186 944	186 092	37 162	36 700	12 204	76 503	76 399	73 279	72 993
<b>08 Ene</b>	198 323	197 480	47 177	46 722	20 349	76 407	76 303	74 739	74 455
<i>Feb</i> P	202 787	202 039	47 956	47 509	21 224	76 599	76 496	78 232	78 034

**8. OTRAS INSTITUCIONES FINANCIERAS MONETARIAS**  
B) Balance agregado

**8.6 Activo. Residentes en otros países**  
de la zona del euro

	Millones de euros												
	Total	Préstamos y créditos							Valores distintos acciones y partic.		Participaciones de fondos del mercado monetario	Acciones y participaciones	
		Total	Euros	IFM total	Euros	AAPP total	Euros	Otros sectores residentes total	Euros	Del cual			
										Total (a)			Euros (a)
+12+13 1=2+10+	2=4+6+8	3=5+7+9	4	5	6	7	8	9	10	11	12	13	
<b>03</b>	147 018	66 326	58 190	57 260	50 109	164	151	8 902	7 930	72 084	70 068	22	8 586
<b>04</b>	140 436	69 367	58 011	58 794	48 467	87	80	10 486	9 464	64 020	61 312	34	7 016
<b>05</b>	191 804	86 719	75 147	74 339	64 141	201	197	12 178	10 809	96 183	92 991	59	8 843
<b>06</b>	169 456	111 527	97 492	91 728	82 080	110	110	19 689	15 302	45 778	42 500	-	12 151
<b>07</b>	217 949	135 668	125 138	114 133	106 791	117	117	21 419	18 230	48 394	45 632	-	33 886
<b>06 Dic</b>	169 456	111 527	97 492	91 728	82 080	110	110	19 689	15 302	45 778	42 500	-	12 151
<b>07 Ene</b>	170 624	112 057	99 205	92 630	83 859	107	107	19 320	15 239	46 021	42 660	-	12 546
<i>Feb</i>	180 611	120 915	108 311	101 421	92 891	107	107	19 387	15 314	46 682	43 388	-	13 014
<i>Mar</i>	187 490	127 133	115 199	107 701	99 595	106	106	19 326	15 498	47 116	43 859	-	13 241
<i>Abr</i>	178 801	119 538	107 722	99 628	91 878	106	106	19 804	15 739	45 344	42 223	-	13 919
<i>May</i>	186 093	123 827	109 755	103 744	93 697	105	105	19 978	15 953	47 023	43 851	-	15 243
<i>Jun</i>	196 153	131 887	117 116	111 174	100 475	105	105	20 608	16 536	48 855	45 681	-	15 411
<i>Jul</i>	189 176	127 031	111 916	107 297	95 814	118	118	19 615	15 983	47 492	44 360	-	14 653
<i>Ago</i>	200 438	136 416	121 327	116 280	104 820	120	119	20 016	16 388	48 713	45 579	-	15 309
<i>Sep</i>	205 256	140 840	128 084	119 830	110 612	117	117	20 892	17 355	48 282	45 291	-	16 134
<i>Oct</i>	223 772	141 668	130 115	119 221	111 142	117	117	22 330	18 856	48 667	45 661	-	33 437
<i>Nov</i>	235 225	153 157	141 181	131 350	122 671	119	119	21 689	18 391	48 026	45 100	-	34 041
<i>Dic</i>	217 949	135 668	125 138	114 133	106 791	117	117	21 419	18 230	48 394	45 632	-	33 886
<b>08 Ene</b>	251 923	170 080	157 684	147 886	138 741	105	105	22 089	18 839	48 467	45 761	-	33 377
<i>Feb</i> P	255 768	173 169	162 303	150 840	143 234	108	108	22 221	18 961	49 268	46 705	-	33 331

Véanse notas al final del capítulo

**8. OTRAS INSTITUCIONES FINANCIERAS MONETARIAS**
**B) Balance agregado**
**8.7 Activo. Residentes en otros países de la**
**zona euro: detalle de valores distintos de acciones y participaciones**

Millones de euros

	Del cual		IFM			AAPP		Otros sectores resid.	
	Total	Euros	Total	Del cual		Total	Euros	Total	Euros
				Euros	Hasta dos años				
1=3+6+8	2=4+7+9	3	4	5	6	7	8	9	
<b>03</b>	72 084	70 068	14 325	13 028	4 226	41 428	41 369	16 331	15 672
<b>04</b>	64 020	61 312	16 230	14 134	2 722	31 098	31 018	16 691	16 160
<b>05</b>	96 183	92 991	18 582	15 956	1 884	59 504	59 449	18 097	17 587
<b>06</b>	45 778	42 500	14 723	12 156	407	15 365	15 316	15 690	15 027
<b>07</b>	48 394	45 632	14 622	12 435	1 246	17 929	17 891	15 843	15 306
<b>06 Dic</b>	45 778	42 500	14 723	12 156	407	15 365	15 316	15 690	15 027
<b>07 Ene</b>	46 021	42 660	14 750	12 149	365	15 307	15 266	15 964	15 245
<i>Feb</i>	46 682	43 388	14 569	12 010	366	15 912	15 871	16 202	15 508
<i>Mar</i>	47 116	43 859	14 497	11 970	455	15 875	15 834	16 744	16 054
<i>Abr</i>	45 344	42 223	14 716	12 254	496	14 080	14 041	16 548	15 929
<i>May</i>	47 023	43 851	14 804	12 320	651	15 446	15 407	16 774	16 125
<i>Jun</i>	48 855	45 681	15 067	12 586	1 149	16 873	16 834	16 915	16 261
<i>Jul</i>	47 492	44 360	14 975	12 515	1 245	15 941	15 902	16 576	15 943
<i>Ago</i>	48 713	45 579	14 947	12 504	1 129	17 271	17 231	16 495	15 844
<i>Sep</i>	48 282	45 291	14 628	12 244	1 062	17 601	17 562	16 053	15 485
<i>Oct</i>	48 667	45 661	14 930	12 543	1 076	17 828	17 790	15 908	15 328
<i>Nov</i>	48 026	45 100	14 862	12 524	1 018	17 713	17 674	15 452	14 902
<i>Dic</i>	48 394	45 632	14 622	12 435	1 246	17 929	17 891	15 843	15 306
<b>08 Ene</b>	48 467	45 761	15 684	13 545	2 110	14 738	14 698	18 045	17 517
<i>Feb</i> P	49 268	46 705	15 258	13 228	1 841	16 236	16 221	17 774	17 256

**8. OTRAS INSTITUCIONES FINANCIERAS MONETARIAS**
**B) Balance agregado**
**8.8 Pasivo. Depósitos de los residentes en España: por sectores y detalle por instrumentos de los depósitos de OOAAPP**

Millones de euros

	Del cual		Por sectores								OOAAPP. Por instrumentos				
	Total	Euros	IFM					AAPP (a)			Otros sectores residentes (b)	A la vista	Del cual		Resto
			Total	Euros	Entida. de crédito sujetas a reservas mínimas y BE	Del cual A plazo hasta dos años	Fondos del mercado monetario	Administración Central	Del cual						
									Otras Administraciones Públicas	Euros			A plazo	Hasta dos años	
+11 1=3+8+9+	2	3=5+6	4	5	6	7	8	+15 +13+12=9	10	11	12	13	14	15	
<b>03</b>	865 389	856 711	200 482	195 973	187 273	100 444	13 209	16 269	18 985	18 984	629 653	16 361	1 893	1 727	731
<b>04</b>	973 729	962 389	211 890	206 422	195 905	116 195	15 985	17 240	25 094	25 093	719 505	21 288	2 863	2 779	943
<b>05</b>	1 209 411	1 186 574	239 230	232 052	226 756	118 952	12 474	20 922	34 382	34 382	914 877	29 473	3 776	3 558	1 133
<b>06</b>	1 439 146	1 400 488	228 298	222 374	228 281	118 595	17	23 038	43 677	43 676	144 133	36 303	6 143	5 969	1 231
<b>07</b>	1 666 393	1 614 525	268 981	260 975	268 981	154 244	-	26 730	48 489	48 486	322 192	38 975	7 356	7 226	2 158
<b>06 Dic</b>	1 439 146	1 400 488	228 298	222 374	228 281	118 595	17	23 038	43 677	43 676	144 133	36 303	6 143	5 969	1 231
<b>07 Ene</b>	1 420 893	1 379 965	214 138	208 001	214 138	114 597	-	25 596	41 182	41 182	139 977	32 676	6 985	6 819	1 521
<i>Feb</i>	1 439 624	1 396 188	214 267	207 627	214 267	113 274	-	34 727	38 671	38 671	151 958	30 414	6 468	6 327	1 789
<i>Mar</i>	1 476 973	1 429 774	196 835	190 346	196 835	114 428	-	34 446	38 411	38 411	207 281	30 458	6 245	6 145	1 708
<i>Abr</i>	1 490 373	1 443 009	205 251	198 452	205 251	120 915	-	35 071	39 896	39 896	210 155	31 372	6 458	6 358	2 066
<i>May</i>	1 505 467	1 455 975	207 727	199 335	207 727	120 457	-	30 911	39 667	39 666	227 162	31 027	6 520	6 417	2 119
<i>Jun</i>	1 545 914	1 496 179	215 230	206 691	215 230	121 179	-	32 239	37 031	37 029	261 414	29 209	5 814	5 721	2 008
<i>Jul</i>	1 534 189	1 479 999	205 556	196 940	205 556	118 944	0	25 429	43 920	43 919	259 284	35 941	6 042	5 949	1 937
<i>Ago</i>	1 538 414	1 484 551	203 671	195 151	203 671	120 139	-	26 064	46 839	46 838	261 840	37 418	7 434	7 340	1 987
<i>Sep</i>	1 585 516	1 534 444	231 323	224 131	231 323	138 225	-	32 519	46 858	46 857	274 817	38 541	6 541	6 418	1 776
<i>Oct</i>	1 596 972	1 544 906	233 026	226 527	233 026	140 683	-	32 812	47 220	47 217	283 914	36 899	8 156	8 023	2 165
<i>Nov</i>	1 625 345	1 573 557	238 425	231 413	238 425	143 469	-	36 136	49 560	49 557	301 225	40 074	7 468	7 333	2 017
<i>Dic</i>	1 666 393	1 614 525	268 981	260 975	268 981	154 244	-	26 730	48 489	48 486	322 192	38 975	7 356	7 226	2 158
<b>08 Ene</b>	1 607 851	1 556 062	233 077	224 837	226 693	130 495	6 384	17 802	44 135	44 131	312 841	34 389	8 090	7 959	1 656
<i>Feb</i> P1	1 627 518	1 578 783	240 845	233 976	233 012	132 909	7 833	27 293	42 199	42 195	317 182	32 252	8 158	8 035	1 789

Véanse notas al final del capítulo

**8. OTRAS INSTITUCIONES FINANCIERAS MONETARIAS**  
B) Balance agregado

**8.9 Pasivo. Depósitos de los residentes en España:**  
detalle de otros sectores residentes

Millones de euros

	Depósitos en euros											Depósitos en moneda extranjera				
	Total	Total	A la vista	Del cual		Con preaviso	Cesiones temporales	Total	A la vista	Del cual		Con preaviso	Cesiones temporales			
				A plazo total	Hasta dos años					A plazo total	Hasta dos años					
														1=2+8	2=3+4+6+7	3
03	629 653	625 502	168 904	233 588	156 209	145 209	77 801	4 151	2 660	1 438	1 297	34	20			
04	719 505	713 658	187 139	287 935	160 467	157 935	80 649	5 847	3 133	2 615	1 908	33	66			
05	914 877	899 238	396 190	430 002	190 520	0	73 046	15 639	3 137	12 475	4 393	-	27			
06	1 144 133	1 111 416	448 331	579 255	246 406	6	83 824	32 717	3 865	28 838	7 785	-	14			
07	1 322 192	1 278 348	438 038	754 680	352 706	19	85 611	43 844	4 217	39 612	9 129	-	14			
06 Dic	1 144 133	1 111 416	448 331	579 255	246 406	6	83 824	32 717	3 865	28 838	7 785	-	14			
07 Ene	1 139 977	1 105 203	426 169	596 954	257 672	6	82 074	34 774	4 174	30 579	7 980	-	20			
Feb	1 151 958	1 115 179	426 567	607 686	265 135	5	80 921	36 779	4 151	32 608	8 387	-	20			
Mar	1 207 281	1 166 587	437 063	647 948	277 760	6	81 571	40 694	4 269	36 402	9 245	-	23			
Abr	1 210 155	1 169 606	426 547	660 149	283 350	7	82 903	40 549	4 035	36 489	9 639	-	26			
May	1 227 162	1 186 078	435 892	667 662	290 516	8	82 515	41 084	3 964	37 095	9 895	-	25			
Jun	1 261 414	1 220 232	450 104	686 495	300 522	11	83 622	41 182	4 015	37 161	9 940	-	6			
Jul	1 259 284	1 213 725	435 922	697 738	303 843	14	80 052	45 560	3 986	41 564	10 949	-	9			
Ago	1 261 840	1 216 512	425 772	703 830	313 032	15	86 894	45 328	3 871	41 450	10 801	-	7			
Sep	1 274 817	1 230 952	438 283	706 694	318 549	16	85 960	43 864	4 146	39 713	9 832	-	6			
Oct	1 283 914	1 238 364	421 038	735 305	335 354	17	82 005	45 550	4 298	41 241	9 192	-	12			
Nov	1 301 225	1 256 464	423 889	750 998	344 737	18	81 558	44 761	4 222	40 531	9 214	-	7			
Dic	1 322 192	1 278 348	438 038	754 680	352 706	19	85 611	43 844	4 217	39 612	9 129	-	14			
08 Ene	1 312 841	1 269 305	422 106	765 056	366 650	21	82 123	43 536	4 314	39 206	9 104	-	16			
Feb	P 1 317 182	1 275 331	417 503	778 434	382 111	21	79 372	41 851	4 415	37 421	7 911	-	15			

**8. OTRAS INSTITUCIONES FINANCIERAS MONETARIAS**  
B) Balance agregado

**8.10 Pasivo. Depósitos de residentes en otros países de la zona euro: por sectores y detalle por instrumentos de los depósitos de OOAAPP**

Millones de euros

	Por sectores										OOAAPP. Depósitos por instrumentos						
	Total	Del cual		IFM				AAPP				Otros sectores residentes (a)	A la vista	Del cual		Con preaviso	Cesiones temporales
		Euros	Total	Euros	Entidad de crédito sujetas a reservas mínimas y BCNs	Del cual	Hasta dos años	Fondos del mercado monetario	Administración Central	Del cual							
										Otras Administraciones Públicas	Euros			A plazo	Hasta dos años		
+11 1=3+8+9	2	3	4	5	6	7	8	+15+16 13+12=9	10	11	12	13	14	15	16		
03	134 095	125 120	101 546	94 415	101 527	74 701	19	131	0	0	32 419	0	-	-	-	-	
04	146 951	136 946	115 690	107 187	115 690	87 800	-	120	0	0	31 141	0	-	-	-	-	
05	179 423	167 698	152 254	141 795	152 254	74 409	-	253	250	250	26 666	250	-	-	-	-	
06	184 902	169 779	155 849	141 605	155 849	90 340	-	2	0	0	29 051	0	-	-	-	-	
07	230 098	212 510	196 999	180 629	196 999	113 075	-	2	0	0	33 096	0	-	-	-	-	
06 Dic	184 902	169 779	155 849	141 605	155 849	90 340	-	2	0	0	29 051	0	-	-	-	-	
07 Ene	182 977	168 525	153 975	140 403	153 975	89 932	-	6	0	0	28 996	0	-	-	-	-	
Feb	181 744	166 711	152 516	138 393	152 516	88 146	-	3	0	0	29 226	0	-	-	-	-	
Mar	189 448	173 583	158 414	143 646	158 414	89 615	-	3	0	0	31 031	0	-	-	-	-	
Abr	187 256	171 613	156 565	142 007	156 565	91 651	-	3	0	0	30 689	0	-	-	-	-	
May	191 604	173 910	160 733	144 009	160 733	91 307	10	3	0	0	30 869	0	-	-	-	-	
Jun	200 438	182 102	169 313	151 974	169 313	95 731	-	124	0	0	31 000	0	-	-	-	-	
Jul	210 866	191 963	178 926	160 970	178 926	98 515	-	31	0	0	31 909	0	-	-	-	-	
Ago	212 123	194 146	180 185	163 175	180 185	99 671	-	3	0	0	31 935	0	-	-	-	-	
Sep	210 322	190 975	177 466	159 716	177 466	100 041	-	153	0	0	32 703	0	-	-	-	-	
Oct	220 423	198 792	187 506	167 096	187 506	106 605	-	3	0	0	32 915	0	-	-	-	-	
Nov	235 497	215 852	202 835	184 231	202 835	120 201	-	3	0	0	32 659	0	-	-	-	-	
Dic	230 098	212 510	196 999	180 629	196 999	113 075	-	2	0	0	33 096	0	-	-	-	-	
08 Ene	249 478	229 909	216 004	197 502	216 004	126 977	-	2	0	0	33 472	0	-	-	-	-	
Feb	P 247 605	229 546	212 519	195 652	212 519	127 090	-	2	0	0	35 083	0	-	-	-	-	

Véanse notas al final del capítulo



**8. OTRAS INSTITUCIONES FINANCIERAS MONETARIAS**
**B) Balance agregado**

	Total	Depósitos en euros						Depósitos en monedas distintas del euro							
		Total	A la vista	A plazo total	Del cual		Con preaviso	Cesiones temporales	Total	A la vista	A plazo total	Del cual		Con preaviso	Cesiones temporales
					Hasta dos años							Hasta dos años			
1=2+8	2=3+4+6+7	3	4	5	6	7	+12+13 8=9+10+	9	10	11	12	13			
<b>03</b>	32 419	30 574	3 042	25 887	15 062	1 105	541	1 844	96	1 741	1 513	6	0		
<b>04</b>	31 141	29 639	3 028	24 952	10 997	1 437	222	1 502	127	1 366	1 148	9	-		
<b>05</b>	26 666	25 400	4 498	19 953	5 680	535	413	1 267	153	1 114	887	-	-		
<b>06</b>	29 051	28 172	5 031	22 188	9 654	506	447	880	116	758	634	-	5		
<b>07</b>	33 096	31 879	3 900	27 093	12 273	601	284	1 218	165	1 053	914	-	-		
<b>06 Dic</b>	29 051	28 172	5 031	22 188	9 654	506	447	880	116	758	634	-	5		
<b>07 Ene</b>	28 996	28 116	4 986	22 245	9 662	494	391	880	130	750	625	-	-		
<i>Feb</i>	29 226	28 315	4 952	22 678	10 062	494	191	911	142	768	647	-	-		
<i>Mar</i>	31 031	29 933	5 249	23 899	10 520	490	295	1 098	180	918	803	-	-		
<i>Abr</i>	30 689	29 604	4 474	24 434	10 845	483	213	1 085	146	939	826	-	-		
<i>May</i>	30 869	29 898	4 277	24 973	11 295	502	147	971	159	812	698	-	-		
<i>Jun</i>	31 000	30 003	4 245	24 897	11 001	514	347	997	256	741	631	-	-		
<i>Jul</i>	31 909	30 961	4 609	25 497	11 362	551	303	948	166	783	672	-	-		
<i>Ago</i>	31 935	30 968	4 164	26 084	11 835	550	170	968	116	852	740	-	-		
<i>Sep</i>	32 703	31 106	4 207	25 984	11 588	555	360	1 597	170	1 426	1 320	-	-		
<i>Oct</i>	32 915	31 693	4 505	26 475	12 358	568	145	1 221	155	1 067	961	-	-		
<i>Nov</i>	32 659	31 618	4 322	26 551	12 265	579	166	1 041	125	916	775	-	-		
<i>Dic</i>	33 096	31 879	3 900	27 093	12 273	601	284	1 218	165	1 053	914	-	-		
<b>08 Ene</b>	33 472	32 404	4 264	27 156	12 392	610	374	1 068	151	917	799	-	-		
<i>Feb</i> P	35 083	33 892	3 774	29 191	14 152	603	323	1 192	207	985	878	-	-		

Millones de euros

**8. OTRAS INSTITUCIONES FINANCIERAS MONETARIAS**
**B) Balance agregado**

	Total	Préstamos y créditos						Valores distintos de acciones y partic.		Acciones y participaciones			
		Euros	Total	Del cual		Entidades de crédito	AAPP	Otros sectores residentes	Total		Del cual		
				Euros								Euros	
1=3+8+10	2	3	4	5	6	7	8	9	10				
<b>03</b>	79 934	41 723	47 638	27 240	30 733	2 113	14 791	19 800	14 483	12 496			
<b>04</b>	112 377	47 373	51 627	29 955	34 379	2 019	15 229	31 007	17 418	29 743			
<b>05</b>	141 953	58 554	72 933	40 048	50 098	1 671	21 150	40 602	18 506	28 419			
<b>06</b>	172 112	72 412	96 718	58 961	63 370	1 586	31 761	39 356	13 451	36 038			
<b>07</b>	199 462	81 359	118 994	69 831	82 141	1 754	35 099	32 549	11 528	47 920			
<b>06 Dic</b>	172 112	72 412	96 718	58 961	63 370	1 586	31 761	39 356	13 451	36 038			
<b>07 Ene</b>	177 219	...	100 262	60 268	64 611	1 641	34 010	40 201	...	36 756			
<i>Feb</i>	179 163	...	101 837	61 400	67 741	1 634	32 462	40 128	...	37 198			
<i>Mar</i>	194 273	87 642	115 375	73 322	83 631	1 635	30 108	40 688	14 320	38 210			
<i>Abr</i>	187 125	...	108 202	70 903	76 520	1 572	30 109	39 877	...	39 046			
<i>May</i>	186 682	...	107 173	69 173	76 191	1 640	29 343	39 547	...	39 962			
<i>Jun</i>	188 165	78 472	109 747	65 222	77 387	1 612	30 748	37 925	13 250	40 493			
<i>Jul</i>	196 786	...	119 546	75 927	86 042	1 649	31 855	36 694	...	40 546			
<i>Ago</i>	193 233	...	116 123	72 077	84 103	1 685	30 335	36 591	...	40 518			
<i>Sep</i>	203 559	86 856	120 300	73 858	87 547	1 648	31 105	35 778	12 998	47 481			
<i>Oct</i>	201 541	...	118 094	74 368	86 227	1 689	30 178	35 328	...	48 119			
<i>Nov</i>	205 079	...	122 661	75 632	90 017	1 725	30 920	34 429	...	47 989			
<i>Dic</i>	199 462	81 359	118 994	69 831	82 141	1 754	35 099	32 549	11 528	47 920			
<b>08 Ene</b>	201 672	...	120 681	75 064	87 288	1 799	31 594	33 373	...	47 618			
<i>Feb</i> P	220 106	...	126 150	82 226	90 063	1 807	34 281	46 417	...	47 539			

Millones de euros



**8. OTRAS INSTITUCIONES FINANCIERAS MONETARIAS**  
**B) Balance agregado**

**8.13 Pasivo. Resto del mundo y rúbricas no clasificadas: total y algunos detalles**

Millones de euros

	Resto del mundo. Depósitos									Rúbricas no clasif.:(pas.,exc.dptos. y part. de FMM)					
	Del cual		Bancos					AAPP	Otros sectores residentes	Total	Euros	Hasta 2 años	Valores disti. de acciones y parti.		Total otros pasivos
	Total	Euros	Total	Vista	Plazo hasta dos años	A plazo más de dos años	Cesione temporales						Total	Euros	
								1	2	3	4	5			6
<b>03</b>	183 091	117 212	73 746	...	55 502	5 091	13 153	11 518	97 828	320 354	167 410	31 084	118 488	109 375	79 973
<b>04</b>	179 116	93 948	98 208	...	86 099	4 532	7 577	13 316	67 592	417 660	226 716	55 267	178 404	168 755	92 630
<b>05</b>	204 078	106 560	133 387	39 336	65 973	5 728	22 350	16 039	54 652	556 636	298 402	67 965	257 896	243 601	132 137
<b>06</b>	195 656	95 980	131 633	40 392	73 508	8 056	9 677	16 371	47 653	695 823	332 218	75 851	352 634	332 112	162 203
<b>07</b>	211 596	101 771	151 238	26 318	105 007	7 471	12 442	16 559	43 799	837 520	395 035	116 608	426 416	395 035	204 658
<b>06 Dic</b>	195 656	95 980	131 633	40 392	73 508	8 056	9 677	16 371	47 653	695 823	332 218	75 851	352 634	332 112	162 203
<b>07 Ene</b>	197 525	98 092	135 366	38 552	76 279	7 989	12 547	16 107	46 051	713 888	339 103	80 624	360 419	339 103	173 802
<i>Feb</i>	203 939	99 085	142 706	36 571	82 685	7 690	15 761	15 803	45 429	724 552	350 721	84 951	372 923	350 721	168 191
<i>Mar</i>	205 113	96 366	141 974	36 372	84 079	7 520	14 003	15 674	47 465	729 967	355 616	86 879	379 302	355 616	168 332
<i>Abr</i>	199 405	94 003	140 060	35 799	82 908	7 424	13 928	15 942	43 403	748 186	359 034	92 432	387 027	359 034	177 938
<i>May</i>	202 658	96 102	142 636	33 671	86 723	7 547	14 696	16 785	43 237	767 757	369 612	94 668	398 414	369 612	187 600
<i>Jun</i>	203 244	97 060	142 621	34 562	85 518	7 601	14 940	16 931	43 692	793 440	377 942	91 996	407 379	377 942	202 942
<i>Jul</i>	198 016	97 096	139 990	32 567	84 715	7 681	15 027	16 538	41 488	814 076	381 297	95 782	415 406	381 297	211 520
<i>Ago</i>	197 971	98 761	138 982	31 483	85 889	7 776	13 833	16 769	42 221	810 933	393 590	106 774	427 496	393 590	193 245
<i>Sep</i>	207 722	103 747	147 596	27 412	97 360	7 880	14 944	15 615	44 511	825 855	396 752	112 965	429 968	396 752	202 934
<i>Oct</i>	217 997	107 629	157 100	27 564	106 747	7 800	14 989	15 541	45 356	842 464	394 942	118 585	427 907	394 942	211 164
<i>Nov</i>	215 749	103 529	157 267	25 917	110 775	7 210	13 365	15 119	43 363	848 939	393 592	115 054	425 969	393 592	216 961
<i>Dic</i>	211 596	101 771	151 238	26 318	105 007	7 471	12 442	16 559	43 799	837 520	395 035	116 608	426 416	395 035	204 658
<b>08 Ene</b>	220 647	115 074	164 811	24 445	116 389	6 971	17 007	15 392	40 443	843 818	426 285	113 879	424 585	391 332	207 712
<i>Feb</i>	P 252 607	131 867	198 964	24 081	139 641	7 077	28 164	15 516	38 127	841 442	426 913	113 334	423 746	390 865	205 109

Véanse notas al final del capítulo

**8. OTRAS INSTITUCIONES FINANCIERAS MONETARIAS**

**C) Detalles del activo y del pasivo**

**8.21 Préstamos y créditos de las OIFM a las AAPP residentes en España, por instituciones.**

Millones de euros

	Total OIFM (a)	Entidades de crédito	Bancos, Cajas de ahorros y Cooperativas de crédito				EFC	I.C.O	Fondos del mercado monetario
			Total	Bancos	Cajas de ahorros	Cooperativas de crédito			
	1=2+9	2=3+7+8	3=4 a 6	4	5	6	7	8	9
<b>03</b>	35 589	35 589	32 458	19 871	12 038	549	2 265	867	-
<b>04</b>	37 644	37 644	33 837	20 696	12 590	552	2 721	1 085	-
<b>05</b>	40 894	40 894	37 127	23 133	13 449	545	2 441	1 326	-
<b>06</b>	41 185	41 185	37 910	23 695	13 668	547	2 047	1 228	-
<b>07</b>	42 737	42 737	38 676	23 824	14 245	607	2 975	1 086	-
<b>06 Nov</b>	38 751	38 749	35 593	22 446	12 556	591	2 006	1 150	2
<b>Dic</b>	41 185	41 185	37 910	23 695	13 668	547	2 047	1 228	-
<b>07 Ene</b>	40 130	40 130	37 064	23 520	13 023	521	1 838	1 228	-
<b>Feb</b>	40 894	40 894	37 868	24 026	13 303	540	1 793	1 232	-
<b>Mar</b>	40 871	40 871	37 845	24 115	13 182	548	1 772	1 254	-
<b>Abr</b>	41 517	41 517	38 388	24 534	13 260	594	1 857	1 272	-
<b>May</b>	41 977	41 977	38 538	24 451	13 527	560	2 143	1 295	-
<b>Jun</b>	42 572	42 572	39 186	24 316	14 208	663	2 148	1 238	-
<b>Jul</b>	41 457	41 457	37 846	23 305	13 969	572	2 406	1 205	-
<b>Ago</b>	40 492	40 492	37 023	22 960	13 522	542	2 261	1 208	-
<b>Sep</b>	40 920	40 920	37 461	23 435	13 465	561	2 244	1 215	-
<b>Oct</b>	40 685	40 685	37 480	23 375	13 522	583	1 972	1 233	-
<b>Nov</b>	40 802	40 802	37 610	23 562	13 425	623	1 977	1 214	-
<b>Dic</b>	42 737	42 737	38 676	23 824	14 245	607	2 975	1 086	-
<b>08 Ene</b>	41 462	41 462	38 086	23 820	13 699	567	2 338	1 039	-
<b>Feb</b>	42 820	42 816	39 397	24 537	14 286	573	2 383	1 036	5

Véanse notas al final del capítulo

**8. OTRAS INSTITUCIONES FINANCIERAS MONETARIAS**

**C) Detalles del activo y del pasivo**

**8.22 Préstamos y créditos de las OIFM a otros sectores residentes en España, por instituciones.**

Millones de euros

	Total OIFM (a)	Entidades de crédito	Bancos, Cajas de ahorros y Cooperativas de crédito				EFC	ICO	Fondos del mercado monetario
			Total	Bancos	Cajas de ahorros	Cooperativas de crédito			
	1=2+9	2=3+7+8	3=4 a 6	4	5	6	7	8	9
<b>03</b>	801 318	801 292	761 686	363 523	356 382	41 781	33 431	6 174	27
<b>04</b>	945 033	944 988	900 368	419 106	431 890	49 372	38 697	5 923	45
<b>05</b>	1 201 871	1 201 825	1 147 520	528 642	554 455	64 423	48 297	6 008	46
<b>06</b>	1 507 747	1 507 747	1 445 065	657 776	709 395	77 894	54 931	7 751	-
<b>07</b>	1 759 217	1 759 217	1 691 732	768 118	832 866	90 748	56 632	10 852	-
<b>06 Nov</b>	1 475 800	1 475 799	1 417 569	646 117	694 919	76 533	50 989	7 242	-
<b>Dic</b>	1 507 747	1 507 747	1 445 065	657 776	709 395	77 894	54 931	7 751	-
<b>07 Ene</b>	1 524 106	1 524 106	1 462 265	665 790	717 920	78 554	53 164	8 677	-
<b>Feb</b>	1 538 231	1 538 231	1 476 424	670 126	726 936	79 362	53 273	8 534	-
<b>Mar</b>	1 568 311	1 568 311	1 504 767	680 787	743 214	80 766	54 862	8 682	-
<b>Abr</b>	1 592 295	1 592 295	1 528 474	692 567	753 993	81 914	55 104	8 717	-
<b>May</b>	1 614 384	1 614 384	1 552 073	702 909	766 102	83 062	52 878	9 433	-
<b>Jun</b>	1 651 346	1 651 346	1 591 373	720 239	786 391	84 743	49 813	10 161	-
<b>Jul</b>	1 677 571	1 677 571	1 616 160	730 702	799 596	85 862	50 806	10 605	-
<b>Ago</b>	1 684 149	1 684 149	1 622 663	731 412	804 791	86 460	50 833	10 652	-
<b>Sep</b>	1 705 177	1 705 177	1 643 327	742 362	813 585	87 379	51 185	10 664	-
<b>Oct</b>	1 724 511	1 724 511	1 661 755	753 880	819 352	88 523	52 105	10 651	-
<b>Nov</b>	1 746 526	1 746 526	1 682 575	762 303	830 452	89 821	53 255	10 696	-
<b>Dic</b>	1 759 217	1 759 217	1 691 732	768 118	832 866	90 748	56 632	10 852	-
<b>08 Ene</b>	1 766 497	1 766 389	1 699 483	769 808	838 430	91 245	55 697	11 208	108
<b>Feb</b>	1 775 192	1 775 150	1 709 936	774 880	843 788	91 268	53 790	11 424	42

Véanse notas al final del capítulo

**8. OTRAS INSTITUCIONES FINANCIERAS MONETARIAS**

**C) Detalles del activo y del pasivo**

**8.23 Depósitos en las OIFM de las AAPP residentes en España, por instituciones.**

Millones de euros

	Total OIFM (a)	Entidades de crédito	Bancos, Cajas de ahorros y Cooperativas de crédito				EFC	ICO	Fondos del mercado monetario
			Total	Bancos	Cajas de ahorros	Cooperativas de crédito			
1=2+9	2=3+7+8	3=4 a 6	4	5	6	7	8	9	
<b>03</b>	35 254	35 254	34 583	20 092	13 590	901	0	671	-
<b>04</b>	42 334	42 334	41 979	22 797	18 000	1 182	2	354	-
<b>05</b>	55 304	55 304	54 959	28 451	24 425	2 083	4	341	-
<b>06</b>	66 715	66 715	65 790	29 175	33 851	2 764	6	918	-
<b>07</b>	75 220	75 220	74 471	31 866	39 493	3 112	8	741	-
<b>06 Nov</b>	78 598	78 598	77 719	42 158	32 231	3 329	7	873	-
<b>Dic</b>	66 715	66 715	65 790	29 175	33 851	2 764	6	918	-
<b>07 Ene</b>	66 778	66 778	66 108	29 970	33 518	2 619	6	664	-
<b>Feb</b>	73 399	73 399	72 749	38 113	32 243	2 394	8	642	-
<b>Mar</b>	72 857	72 857	72 236	43 569	26 531	2 137	8	613	-
<b>Abr</b>	74 966	74 966	74 387	38 320	33 711	2 356	8	571	-
<b>May</b>	70 578	70 578	70 114	33 690	34 254	2 170	8	456	-
<b>Jun</b>	69 270	69 270	68 844	33 269	33 537	2 037	8	419	-
<b>Jul</b>	69 349	69 349	68 962	28 801	37 475	2 686	8	379	-
<b>Ago</b>	72 903	72 903	72 542	30 440	38 742	3 361	8	353	-
<b>Sep</b>	79 377	79 377	78 594	38 995	36 752	2 847	8	776	-
<b>Oct</b>	80 032	80 032	79 193	36 700	39 638	2 855	8	831	-
<b>Nov</b>	85 696	85 696	84 897	36 529	45 090	3 278	8	791	-
<b>Dic</b>	75 220	75 220	74 471	31 866	39 493	3 112	8	741	-
<b>08 Ene</b>	61 937	61 937	60 897	25 002	33 174	2 722	8	1 031	-
<b>Feb</b>	69 492	69 492	68 460	32 069	33 646	2 744	8	1 024	-

Véanse notas al final del capítulo

**8. OTRAS INSTITUCIONES FINANCIERAS MONETARIAS**

**C) Detalles del activo y pasivo**

**8.24 Depósitos en las OIFM de otros sectores residentes en España, por instituciones.**

Millones de euros

	Total OIFM (a)	Entidades de crédito	Bancos, Cajas de ahorros y Cooperativas de crédito				EFC	ICO	Fondos del mercado monetario
			Total	Bancos	Cajas de ahorros	Cooperativas de crédito			
1=2+9	2=3+7+8	3=4 a 6	4	5	6	7	8	9	
<b>03</b>	629 653	629 653	628 200	245 666	339 069	43 465	311	1 141	-
<b>04</b>	719 505	719 505	717 962	276 293	391 585	50 084	298	1 245	-
<b>05</b>	914 877	914 877	913 058	368 321	482 374	62 363	599	1 220	-
<b>06</b>	1 144 133	1 144 133	1 142 130	473 895	592 445	75 790	739	1 264	-
<b>07</b>	1 322 192	1 322 192	1 319 361	553 522	682 664	83 176	946	1 885	-
<b>06 Nov</b>	1 088 963	1 088 963	1 086 833	449 244	564 950	72 639	750	1 380	-
<b>Dic</b>	1 144 133	1 144 133	1 142 130	473 895	592 445	75 790	739	1 264	-
<b>07 Ene</b>	1 139 977	1 139 977	1 138 029	471 925	590 968	75 135	744	1 204	-
<b>Feb</b>	1 151 958	1 151 958	1 149 978	475 031	599 008	75 939	725	1 255	-
<b>Mar</b>	1 207 281	1 207 281	1 204 637	499 308	626 278	79 052	837	1 807	-
<b>Abr</b>	1 210 155	1 210 155	1 207 277	502 392	626 083	78 802	864	2 014	-
<b>May</b>	1 227 162	1 227 162	1 223 878	510 554	633 960	79 364	845	2 439	-
<b>Jun</b>	1 261 414	1 261 414	1 257 756	531 270	645 806	80 680	843	2 814	-
<b>Jul</b>	1 259 284	1 259 284	1 255 537	528 321	646 968	80 249	902	2 845	-
<b>Ago</b>	1 261 840	1 261 840	1 257 945	528 669	648 908	80 368	882	3 013	-
<b>Sep</b>	1 274 817	1 274 817	1 270 455	535 936	653 639	80 879	918	3 444	-
<b>Oct</b>	1 283 914	1 283 914	1 279 069	541 619	657 161	80 288	923	3 923	-
<b>Nov</b>	1 301 225	1 301 225	1 298 591	546 102	671 021	81 468	914	1 720	-
<b>Dic</b>	1 322 192	1 322 192	1 319 361	553 522	682 664	83 176	946	1 885	-
<b>08 Ene</b>	1 312 841	1 312 841	1 309 844	544 902	681 907	83 036	948	2 050	-
<b>Feb</b>	1 317 182	1 317 182	1 314 034	542 909	687 851	83 274	916	2 232	-

Véanse notas al final del capítulo

**8. OTRAS INSTITUCIONES FINANCIERAS MONETARIAS**
**C) Detalles del activo y del pasivo**
**8.25 Préstamos y créditos concedidos por, y depósitos en, las OIFM, de las AAPP, por subsectores.**

Millones de euros

	Préstamos y Créditos					Depósitos				
	Total	Administración central	CCAA	CCLL	Administraciones de Seguridad social	Total	Administración central	CCAA	CCLL	Administración de Seguridad Social
	1=2a5	2	3	4	5	6=7a10	7	8	9	10
<b>05</b>	40 894	3 053	16 286	21 281	274	55 304	20 922	16 415	14 324	3 643
<b>06</b>	41 185	3 103	15 346	22 461	275	66 715	23 038	21 093	18 338	4 246
<b>05 II</b>	39 140	2 326	15 921	20 190	703	42 414	19 015	9 377	10 935	3 086
<b>III</b>	39 369	2 591	15 876	20 622	279	51 444	23 149	12 114	12 575	3 607
<b>IV</b>	40 894	3 053	16 286	21 281	274	55 304	20 922	16 415	14 324	3 643
<b>06 I</b>	40 386	3 118	15 479	21 534	256	53 521	22 195	13 304	14 039	3 983
<b>II</b>	40 349	2 382	15 514	22 078	376	49 668	18 629	12 551	14 611	3 877
<b>III</b>	38 829	2 711	13 928	21 926	263	64 490	25 917	17 439	16 314	4 819
<b>IV</b>	41 185	3 103	15 346	22 461	275	66 715	23 038	21 093	18 338	4 246
<b>07 I</b>	40 871	2 764	15 108	22 722	277	72 857	34 446	17 047	16 890	4 474
<b>II</b>	42 572	2 454	15 838	23 736	544	69 270	32 239	15 932	16 550	4 549
<b>III</b>	40 920	2 314	14 693	23 734	179	79 377	32 519	25 035	17 101	4 723
<b>IV</b>	42 737	1 735	16 815	24 006	181	75 220	26 730	24 158	18 499	5 832

**8. OTRAS INSTITUCIONES FINANCIERAS MONETARIAS**
**C) Detalles del activo y del pasivo**
**8.26 Préstamos y créditos de las OIFM a otros sectores residentes en España, por subsectores.**

Millones de euros

	Total (a)	Instituciones financieras no monetarias	Empresas de seguros y fondos de pensiones	Sociedades no financieras. ISFLSH y Hogares						
				Total	Sociedades no financieras	Hogares			ISPLSH	
						Total (b)	Adquisición y rehabilitación de viviendas (c)	Consumo		Resto (d)
	1=2+3+4	2	3	4=5+6	5	6=7+8	7	8	9	10
<b>03</b>	801 318	9 005	771	791 542	382 858	405 637	275 958	55 529	74 150	3 047
<b>04</b>	945 033	11 885	3 431	929 718	449 372	476 639	333 825	62 269	80 544	3 707
<b>05</b>	1 201 871	6 876	3 835	1 191 161	572 649	613 846	445 972	77 126	90 748	4 666
<b>06</b>	1 507 747	10 741	3 257	1 493 748	746 908	741 136	544 389	92 082	104 666	5 704
<b>06 Sep</b>	1 419 186	9 611	4 238	1 405 337	692 414	707 564	519 130	87 468	100 966	5 359
<b>Oct</b>	1 444 362	9 632	4 182	1 430 548	709 301	715 906	525 449	88 223	102 234	5 342
<b>Nov</b>	1 475 800	9 613	4 145	1 462 042	725 408	731 299	534 931	89 967	106 401	5 336
<b>Dic</b>	1 507 747	10 741	3 257	1 493 748	746 908	741 136	544 389	92 082	104 666	5 704
<b>07 Ene</b>	1 524 106	10 579	3 851	1 509 676	757 910	746 025	549 368	92 060	104 596	5 741
<b>Feb</b>	1 538 231	10 094	3 920	1 524 217	764 254	754 131	556 074	92 335	105 722	5 832
<b>Mar</b>	1 568 311	10 724	3 902	1 553 686	780 180	767 763	566 341	93 753	107 669	5 743
<b>Abr</b>	1 592 295	11 492	3 903	1 576 901	795 316	775 682	572 664	94 642	108 376	5 903
<b>May</b>	1 614 384	10 726	3 900	1 599 759	810 250	783 773	579 541	94 597	109 636	5 735
<b>Jun</b>	1 651 346	13 386	4 091	1 633 869	829 543	798 371	588 694	97 141	112 537	5 955
<b>Jul</b>	1 677 571	11 480	3 564	1 662 527	851 440	805 225	597 231	98 299	109 695	5 862
<b>Ago</b>	1 684 149	11 464	4 989	1 667 696	853 391	808 434	600 026	98 713	109 696	5 871
<b>Sep</b>	1 705 177	14 562	4 666	1 685 948	866 884	812 958	604 623	98 259	110 075	6 106
<b>Oct</b>	1 724 511	19 177	5 445	1 699 888	871 922	822 072	610 298	100 380	111 394	5 894
<b>Nov</b>	1 746 526	18 757	5 508	1 722 261	881 646	834 674	616 007	102 660	116 007	5 941
<b>Dic</b>	1 759 217	22 034	3 707	1 733 475	893 049	834 338	618 212	103 375	112 751	6 089
<b>08 Ene</b>	1 766 497	19 297	3 733	1 743 467	899 514	837 855	621 580	103 323	112 951	6 027
<b>Feb</b>	1 775 192	19 611	4 648	1 750 934	903 903	841 201	624 327	103 804	113 069	5 804

Véanse notas al final del capítulo

**8. OTRAS INSTITUCIONES FINANCIERAS MONETARIAS**  
C) Detalles del activo y del pasivo

**8.27 Detalle de los préstamos y créditos concedidos por las OIFM a los hogares.**

Millones de euros

	Total (a)	Adquisición de vivienda			Otras finalidades										Promemoria: Adquisición y rehabilitación de vivienda (g)
		Total (b)	Con garantía hipotecaria sobre vivienda (b)	Sin garantía hipotecaria sobre vivienda (b)	Total	Financiación actividades productivas	Resto								
							Total	Por garantías		Rehabilitación de vivienda (d)	Consumo			Resto	
								Con garantía hipotecaria sobre vivienda (c)	Sin garantía hipotecaria sobre vivienda		Total	Duradero (f)	Resto		
1=2+5	2=3+4	3	4	5=6+7	6	7=8+9	8	9	10	11=12+13	12	13	14	15	
<b>99</b>	235 262	138 713	132 271	6 442	96 549	28 172	68 378	...	...	6 471	43 326	23 371	19 955	18 581	145 184
<b>00</b>	276 242	169 280	160 819	8 461	106 963	32 405	74 558	...	...	7 372	48 498	26 885	21 613	18 688	176 652
<b>01</b>	309 033	197 192	189 362	7 830	111 841	27 244	84 597	...	...	8 598	48 739	33 076	15 662	27 260	205 790
<b>02</b>	351 142	224 830	215 793	9 036	126 312	31 088	95 224	...	...	10 256	53 733	34 741	18 992	31 235	235 086
<b>03</b>	405 637	263 192	253 773	9 419	142 445	33 625	108 821	...	...	12 766	55 529	35 136	20 393	40 526	275 958
<b>04 III</b>	455 946	299 447	289 922	9 525	156 499	36 716	119 783	...	...	15 574	60 222	38 075	22 147	43 987	315 021
<b>IV</b>	476 639	317 268	307 766	9 503	159 371	35 196	124 175	...	...	16 557	62 269	38 379	23 890	45 348	333 825
<b>05 I</b>	496 718	334 224	324 287	9 938	162 493	33 808	128 685	...	...	17 532	63 931	39 375	24 557	47 222	351 757
<b>II</b>	554 230	375 523	364 938	10 585	178 707	37 846	140 861	22 317	118 544	19 466	69 367	42 531	26 836	52 028	394 989
<b>III</b>	578 702	398 498	387 270	11 228	180 205	37 357	142 848	22 378	120 470	20 534	72 308	44 644	27 664	50 006	419 032
<b>IV</b>	613 846	424 238	412 549	11 689	189 608	37 593	152 015	25 834	126 182	21 734	77 126	45 928	31 198	53 156	445 972
<b>06 I</b>	644 296	449 246	436 935	12 311	195 050	39 418	155 632	31 992	123 640	22 720	79 556	46 320	33 236	53 356	471 966
<b>II</b>	684 370	474 404	461 453	12 951	209 966	41 672	168 294	36 738	131 556	23 844	84 154	49 161	34 994	60 296	498 248
<b>III</b>	707 564	494 739	481 103	13 636	212 825	40 592	172 234	35 034	137 199	24 391	87 468	50 552	36 917	60 374	519 130
<b>IV</b>	741 136	519 244	504 793	14 451	221 892	40 842	181 050	35 392	145 658	25 144	92 082	51 461	40 621	63 824	544 389
<b>07 I</b>	767 763	540 541	526 750	13 792	227 222	41 585	185 638	33 871	151 766	25 800	93 753	52 713	41 040	66 085	566 341
<b>II</b>	798 371	562 101	546 832	15 270	236 270	43 645	192 625	37 518	155 107	26 593	97 141	53 898	43 243	68 892	588 694
<b>III</b>	812 958	577 337	562 032	15 304	235 621	44 761	190 860	38 455	152 405	27 286	98 259	54 035	44 224	65 314	604 623
<b>IV</b>	834 338	590 600	575 393	15 207	243 738	45 088	198 650	40 739	157 911	27 611	103 375	56 576	46 799	67 663	618 212

Véanse notas al final del capítulo

**8. OTRAS INSTITUCIONES FINANCIERAS MONETARIAS**  
C) Detalles del activo y del pasivo

**8.28 Depósitos en las OIFM de otros sectores residentes en España, por subsectores.**

Millones de euros

	Total	Instituciones financieras no monetarias			Empresas de seguros	Sociedades no financieras, ISFLSH y Hogares				
		Total	Instituciones de inversión colectiva excepto FMM	Resto		Total	Sociedades no financieras	ISFLSH y Hogares		
								Total	ISFLSH	Hogares
1=2+5+6	2=3+4	3	4	5	6=7+8	7	8=9+10	9	10	
<b>03</b>	629 653	73 194	29 478	43 716	26 800	529 658	124 540	405 118	9 454	395 664
<b>04</b>	719 505	114 582	32 448	82 134	31 198	573 725	136 920	436 805	10 642	426 164
<b>05</b>	914 877	242 148	34 454	207 694	32 520	640 210	163 108	477 102	12 095	465 006
<b>06</b>	1 144 133	364 203	46 264	317 939	37 273	742 658	191 713	550 945	13 844	537 101
<b>07</b>	1 322 192	465 369	49 759	415 610	44 554	812 269	204 140	608 130	16 031	592 099
<b>06 Nov</b>	1 088 963	345 427	37 851	307 576	35 397	708 139	177 571	530 568	13 582	516 986
<b>Dic</b>	1 144 133	364 203	46 264	317 939	37 273	742 658	191 713	550 945	13 844	537 101
<b>07 Ene</b>	1 139 977	372 207	46 836	325 371	37 327	730 443	182 587	547 856	14 127	533 729
<b>Feb</b>	1 151 958	378 188	45 681	332 507	37 351	736 420	184 695	551 725	14 198	537 527
<b>Mar</b>	1 207 281	412 726	46 021	366 705	39 644	754 911	192 629	562 282	14 457	547 825
<b>Abr</b>	1 210 155	422 348	47 841	374 507	39 648	748 159	185 573	562 586	14 349	548 236
<b>May</b>	1 227 162	427 192	46 552	380 640	39 104	760 867	193 395	567 472	14 296	553 176
<b>Jun</b>	1 261 414	436 448	45 492	390 956	39 044	785 922	202 473	583 449	14 693	568 756
<b>Jul</b>	1 259 284	447 248	44 931	402 318	38 551	773 485	189 421	584 064	14 760	569 303
<b>Ago</b>	1 261 840	451 279	49 898	401 381	40 143	770 418	189 576	580 842	14 943	565 898
<b>Sep</b>	1 274 817	447 596	52 670	394 926	40 457	786 764	197 375	589 389	15 415	573 974
<b>Oct</b>	1 283 914	459 859	50 648	409 210	42 140	781 915	192 043	589 872	15 331	574 541
<b>Nov</b>	1 301 225	465 409	49 310	416 099	41 877	793 940	197 947	595 993	15 855	580 138
<b>Dic</b>	1 322 192	465 369	49 759	415 610	44 554	812 269	204 140	608 130	16 031	592 099
<b>08 Ene</b>	1 312 841	454 819	47 655	407 164	46 503	811 519	196 753	614 766	17 006	597 761
<b>Feb</b>	1 317 182	450 040	44 355	405 570	45 983	821 274	199 108	622 167	17 298	604 869

**8. OTRAS INSTITUCIONES FINANCIERAS MONETARIAS**

**C) Detalles del activo y del pasivo**

**8.29 Depósitos en las OIFM de sociedades no financieras y hogares e ISFLSH residentes en España, por naturaleza.**

Millones de euros

	Sociedades no financieras, hogares e ISFLSH					Hogares e ISFLSH				
	Total	Depósitos a la vista	Depósitos con preaviso (a)	Depósitos a plazo	Cesiones temporales	Total	Depósitos a la vista	Depósitos con preaviso (a)	Depósitos a plazo	Cesiones temporales
	1=2a5	2	3	4	5	6=7a10	7	8	9	10
<b>03</b>	529 658	152 220	144 836	206 661	25 941	405 118	76 026	141 423	181 285	6 384
<b>04</b>	573 725	168 389	156 983	223 990	24 364	436 805	84 895	153 878	192 379	5 653
<b>05</b>	640 210	371 076	0	247 593	21 541	477 102	265 483	0	206 344	5 275
<b>06</b>	742 658	415 337	6	303 978	23 338	550 945	288 737	0	255 536	6 672
<b>07</b>	812 269	398 424	19	394 617	19 209	608 130	275 382	0	328 041	4 707
<b>06 Nov</b>	708 139	392 320	5	296 015	19 801	530 568	276 339	0	248 344	5 885
<b>Dic</b>	742 658	415 337	6	303 978	23 338	550 945	288 737	0	255 536	6 672
<b>07 Ene</b>	730 443	395 843	6	313 521	21 073	547 856	277 423	0	263 868	6 565
<b>Feb</b>	736 420	396 000	5	319 750	20 665	551 725	276 614	0	268 738	6 372
<b>Mar</b>	754 911	405 007	6	327 943	21 955	562 282	281 071	0	274 695	6 517
<b>Abr</b>	748 159	394 578	7	332 613	20 961	562 586	276 306	0	279 464	6 816
<b>May</b>	760 867	401 423	8	337 196	22 239	567 472	278 468	0	282 703	6 300
<b>Jun</b>	785 922	417 775	11	345 167	22 969	583 449	291 261	0	285 983	6 204
<b>Jul</b>	773 485	403 392	14	348 976	21 104	584 064	285 731	0	292 120	6 213
<b>Ago</b>	770 418	393 359	15	354 539	22 505	580 842	277 693	0	296 497	6 652
<b>Sep</b>	786 764	403 128	16	362 783	20 837	589 389	281 002	0	302 253	6 133
<b>Oct</b>	781 915	387 977	17	374 865	19 057	589 872	272 718	0	311 794	5 360
<b>Nov</b>	793 940	390 555	18	384 788	18 579	595 993	271 663	0	319 284	5 046
<b>Dic</b>	812 269	398 424	19	394 617	19 209	608 130	275 382	0	328 041	4 707
<b>08 Ene</b>	811 519	385 926	21	407 427	18 145	614 766	270 570	0	339 786	4 409
<b>Feb</b>	P 821 274	383 935	21	419 353	17 965	622 167	269 276	-	348 516	4 374

Véanse notas al final del capítulo

**8. OTRAS INSTITUCIONES FINANCIERAS MONETARIAS**

**C) Detalles del activo y del pasivo**

**8.30 Depósitos en las OIFM de sociedades no financieras, hogares e ISFLSH residentes en España, por naturaleza. Detalle.**

Millones de euros

	Sociedades no financieras					Hogares					ISFLSH				
	Total	Depósitos a la vista	Depósitos con preaviso (a)	Depósitos a plazo	Cesiones temporales	Total	Depósitos a la vista	Depósitos con preaviso (a)	Depósitos a plazo	Cesiones temporales	Total	Depósitos a la vista	Depósitos con preaviso (a)	Depósitos a plazo	Cesiones temporales
	1=2a5	2	3	4	5	6=7a10	7	8	9	10	11=12A	12	13	14	15
<b>03</b>	124 540	76 193	3 413	25 376	19 558	395 664	70 717	140 472	179 382	5 093	9 454	5 309	951	1 903	1 290
<b>04</b>	136 920	83 493	3 105	31 611	18 711	426 164	78 711	152 814	190 111	4 527	10 642	6 184	1 064	2 268	1 125
<b>05</b>	163 108	105 593	0	41 249	16 266	465 006	257 453	0	203 443	4 110	12 095	8 030	-	2 901	1 165
<b>06</b>	191 713	126 600	5	48 442	16 666	537 101	279 816	0	251 777	5 508	13 844	8 921	-	3 759	1 164
<b>07</b>	204 140	123 042	19	66 576	14 502	592 099	265 895	0	322 324	3 880	16 031	9 486	-	5 718	827
<b>06 Nov</b>	177 571	115 981	4	47 670	13 915	516 986	267 574	0	244 615	4 798	13 582	8 765	-	3 729	1 088
<b>Dic</b>	191 713	126 600	5	48 442	16 666	537 101	279 816	0	251 777	5 508	13 844	8 921	-	3 759	1 164
<b>07 Ene</b>	182 587	118 420	6	49 654	14 507	533 729	268 210	0	260 083	5 436	14 127	9 213	-	3 785	1 129
<b>Feb</b>	184 695	119 386	5	51 012	14 293	537 527	267 472	0	264 851	5 204	14 198	9 143	-	3 887	1 168
<b>Mar</b>	192 629	123 936	6	53 249	15 439	547 825	271 907	0	270 654	5 264	14 457	9 164	-	4 041	1 253
<b>Abr</b>	185 573	118 272	7	53 149	14 146	548 236	267 200	0	275 369	5 667	14 349	9 106	-	4 095	1 149
<b>May</b>	193 395	122 955	8	54 492	15 939	553 176	269 364	0	278 633	5 179	14 296	9 104	-	4 070	1 121
<b>Jun</b>	202 473	126 514	11	59 183	16 765	568 756	281 891	0	281 815	5 050	14 693	9 370	-	4 168	1 154
<b>Jul</b>	189 421	117 661	14	56 856	14 891	569 303	276 552	0	287 669	5 082	14 760	9 179	-	4 451	1 130
<b>Ago</b>	189 576	115 666	15	58 042	15 853	565 898	268 459	0	291 995	5 444	14 943	9 234	-	4 502	1 208
<b>Sep</b>	197 375	122 126	16	60 530	14 704	573 974	271 455	0	297 468	5 051	15 415	9 547	-	4 785	1 082
<b>Oct</b>	192 043	115 259	17	63 070	13 697	574 541	263 303	0	306 601	4 637	15 331	9 415	-	5 194	723
<b>Nov</b>	197 947	118 892	18	65 504	13 533	580 138	262 037	0	313 814	4 288	15 855	9 626	-	5 471	758
<b>Dic</b>	204 140	123 042	19	66 576	14 502	592 099	265 895	0	322 324	3 880	16 031	9 486	-	5 718	827
<b>08 Ene</b>	196 753	115 356	21	67 641	13 736	597 761	260 549	0	333 767	3 445	17 006	10 022	-	6 020	964
<b>Feb</b>	P 199 108	114 659	21	70 837	13 591	604 869	259 354	-	342 214	3 300	17 298	9 922	-	6 302	1 074

Véanse notas al final del capítulo

**8. OTRAS INSTITUCIONES FINANCIERAS MONETARIAS**  
**C) Detalles del activo y del pasivo obtenidos de**  
**los estados estadístico-contables de la zona del euro**

**8.31 Detalle por países de los**  
**principales activos y pasivos**

Datos referidos a Diciembre de 2007

Millones de euros

	Activo/Assets						Pasivo/Liabilities		
	Préstamos y créditos a IFMs/ Loans to MFIs	Préstamos y créditos a otros sectores/ Loans to other sectors	Valores distintos de acciones y participaciones de IFMs/ MFIs' securities other than shares	Valores distintos de acciones y participaciones de otros sectores/ Other sectors' securities other than shares	Participaciones en FMM/ Money market fund shares/units	Acciones y participaciones/ Shares and other equity	Depósitos de IFMs/ MFIs' deposits	Depósitos de otros sectores/ Other sectors' deposits	
	1	2	3	4	5	6	7	8	
<b>ESPAÑA . . . . .</b>	<b>246 219</b>	<b>1 801 953</b>	<b>37 162</b>	<b>149 811</b>	-	<b>101 817</b>	<b>268 988</b>	<b>1 397 442</b>	<b>SPAIN</b>
<b>OTROS PAISES DE LA UEM . . . . .</b>	<b>114 133</b>	<b>21 536</b>	<b>14 622</b>	<b>33 772</b>	-	<b>33 886</b>	<b>196 988</b>	<b>33 099</b>	<b>OTHER EURO AREA COUNTRIES</b>
Alemania . . . . .	9 296	2 280	4 120	2 813	-	2 691	52 484	2 875	Germany
Austria . . . . .	1 208	36	955	260	-	31	521	74	Austria
Bélgica . . . . .	10 466	480	35	339	-	1 010	13 365	957	Belgium
Finlandia . . . . .	389	76	282	521	-	97	2	50	Finland
Francia . . . . .	39 965	4 178	3 305	8 520	-	2 017	75 210	3 193	France
Grecia . . . . .	164	64	-	981	-	44	33	27	Greece
Holanda . . . . .	11 599	4 519	1 074	5 722	-	21 165	9 658	12 336	Netherlands
Irlanda . . . . .	1 707	2 762	1 338	3 210	-	1 458	5 851	11 021	Ireland
Italia . . . . .	15 242	1 302	2 340	9 788	-	840	22 300	861	Italy
Luxemburgo . . . . .	484	3 314	314	870	-	2 750	5 463	789	Luxembourg
Portugal . . . . .	23 593	2 521	858	749	-	1 783	12 102	908	Portugal
Eslovenia . . . . .	18	5	1	-	-	-	0	8	Slovenia
<b>OTROS PAISES DE LA UE</b>	<b>62 462</b>	<b>20 445</b>	<b>5 235</b>	<b>13 033</b>	-	<b>14 232</b>	<b>110 415</b>	<b>11 128</b>	<b>OTHER EU COUNTRIES</b>
Dinamarca . . . . .	838	152	433	45	-	5	344	69	Denmark
Reino Unido . . . . .	59 553	19 241	4 753	11 855	-	14 032	107 539	10 131	United Kingdom
Suecia . . . . .	749	261	22	706	-	27	481	572	Sweden
RESTO . . . . .	1 322	792	27	426	-	167	2 051	356	REST
<b>RESTO DEL MUNDO EX- CLUIDA LA UE . . . . .</b>	<b>19 679</b>	<b>16 408</b>	<b>3 448</b>	<b>10 829</b>	-	<b>33 688</b>	<b>40 823</b>	<b>49 231</b>	<b>REST OF THE WORLD, EXCLUDING EU</b>
<b>TOTAL . . . . .</b>	<b>442 492</b>	<b>1 860 342</b>	<b>60 467</b>	<b>207 445</b>	-	<b>183 623</b>	<b>617 214</b>	<b>1 490 899</b>	<b>TOTAL</b>

December 2007 Data

**8.31 Main assets and liabilities  
of other MFIs, by country**

EUR millions

**8. OTHER MONETARY FINANCIAL INSTITUTIONS**  
**C) Assets and liabilities figures obtained  
from the euro area statistical returns**

**8. OTRAS INSTITUCIONES FINANCIERAS MONETARIAS**  
**C) Detalles del activo y del pasivo obtenidos de**  
**los estados estadístico-contables de la zona del euro**

**8.32 Detalle por monedas de los**  
**principales activos y pasivos**

Datos referidos a Diciembre de 2007

Millones de euros

	Total/ Total	Euros/ Euros	Resto de monedas/Other currencies					
			Resto de monedas UE (no UME)/ Other UE currencies	\$ USA/ USD	Yenes/ JPY	Francos suizos/ SFR	Otras monedas/ Remaining currencies	
	1= 2 a 7	2	3	4	5	6	7	
<b>POSICION FRENTE A RESIDENTES EN ESPAÑA</b>								<b>POSITION VIS-A-VIS RESIDENTS IN SPAIN</b>
<b>ACTIVO</b>								<b>ASSETS</b>
Préstamos y créditos a otros sectores . . . . .	1 801 953	1 786 005	2 884	7 654	3 303	1 987	121	Loans to other sectors
Valores dist.de accio.y partic.de IFM . . . . .	37 162	36 700	455	7	-	-	-	MFIs' holdings of securities other than shares
Valores distintos de acciones y participaciones de otros sectores . . . . .	149 811	149 421	4	387	-	-	-	Other sectors' holdings of securities other than shares
<b>PASIVO</b>								<b>LIABILITIES</b>
Depósitos de IFM . . . . .	268 988	260 982	1 072	5 729	664	467	75	MFIs' deposits
Depósitos de otros sectores . . . . .	397 442	353 580	12 542	28 654	972	316	1 378	Other sectors' deposits
<b>POSICION FRENTE A RESIDENTES EN PAISES UEM (SIN INCLUIR ESPAÑA)</b>								<b>POSITION VIS-A-VIS OTHER EURO AREA COUNTRIES (EXCLUDING SPAIN)</b>
<b>ACTIVO</b>								<b>ASSETS</b>
Préstamos y créditos a otros sectores . . . . .	21 536	18 347	1 240	1 868	14	38	28	Loans to other sectors
Valores dist.de accio.y partic.de IFM . . . . .	14 622	12 435	2 021	133	-	-	33	MFIs' holdings of securities other than shares
Valores distintos de acciones y participaciones de otros sectores . . . . .	33 772	33 197	170	373	32	-	-	Other sectors' holdings of securities other than shares
<b>PASIVO</b>								<b>LIABILITIES</b>
Depósitos de IFM . . . . .	196 988	180 618	2 895	11 335	829	913	398	MFIs' deposits
Depósitos de otros sectores . . . . .	33 099	31 881	80	1 081	27	16	14	Other sectors' deposits
<b>POSICION FRENTE A RESIDENTES EN EL RESTO DEL MUNDO</b>								<b>POSITION VIS-A-VIS REST OF THE WORLD</b>
<b>ACTIVO</b>								<b>ASSETS</b>
Préstamos y créditos a IFM . . . . .	82 141	45 979	11 855	18 872	1 549	1 103	2 782	Loans to MFIs
Préstamos y créditos a otros sectores . . . . .	36 853	23 851	3 282	7 997	161	139	1 422	Loans to other sectors
Valores dist.de accio.y partic.de IFM . . . . .	8 683	3 766	3 961	946	10	-	0	MFIs' holdings of securities other than shares
Valores distintos de acciones y participaciones de otros sectores . . . . .	23 862	7 762	12 024	2 349	-	0	1 726	Other sectors' holdings of securities other than shares
<b>PASIVO</b>								<b>LIABILITIES</b>
Depósitos de IFM . . . . .	151 238	64 667	38 728	44 743	1 021	899	1 179	MFIs' deposits
Depósitos de otros sectores . . . . .	60 359	37 104	1 775	20 314	335	91	739	Other sectors' deposits
<b>POSICION FRENTE A UNIDADES NO CLASIFICADAS POR RESIDENCIA</b>								<b>POSITION VIS-A-VIS UNITS NOT CLASSIFIED BY RESIDENCE</b>
<b>PASIVO</b>								<b>LIABILITIES</b>
Valores emitidos distintos de accio.y partic. . . . .	426 416	395 035	6 278	18 514	773	754	5 062	Debt securities issued

December 2007 Data

Euro millions

**8.32 Main assets and liabilities of other MFIs, by currency**

**8. OTHER MONETARY FINANCIAL INSTITUTIONS**  
**C) Assets and liabilities figures obtained from the euro area statistical returns**



8. OTRAS INSTITUCIONES FINANCIERAS MONETARIAS  
D) Balances de los componentes de OIFM

8.D Balance de las entidades de crédito. Detalle por entidades (a)

Datos referidos a Febrero de 2008

Millones de euros

	Entidades de crédito/ Credit institutions	Bancos/ Banks	Cajas de ahorros/ Savings banks	Cooperativas de crédito/ Credit co-operative banks	Establecimientos financieros de crédito/ Specialised credit institutions	Instituto de Crédito Oficial/ Official Credit Institute	
	(8.41 a/ to 8.44)	(8.51 a/ to 8.54)	(8.61 a/ to 8.64)	(8.71 a/ to 8.74)	(8.81 a/ to 8.84)		
	B=C+D+ +E+F+G	C	D	E	F	G	
ACTIVO							ASSETS
<b>1 A. RESIDENTES EN ESPAÑA . . . . .</b>	<b>2 302 802</b>	<b>1 078 296</b>	<b>1 021 789</b>	<b>102 925</b>	<b>61 259</b>	<b>38 532</b>	<b>1 A. DOMESTIC</b>
<b>2 2. Préstamos y créditos . . . . .</b>	<b>2 020 222</b>	<b>930 056</b>	<b>904 526</b>	<b>98 776</b>	<b>59 201</b>	<b>27 663</b>	<b>2 2. Loans</b>
3 2e. Del cual: euros . . . . .	1 996 381	914 357	897 277	98 682	59 184	26 882	3 2e. Of which: euro
4 IFM . . . . .	202 255	130 638	46 452	6 935	3 028	15 202	4 MFIs
5 2e. Del cual: euros . . . . .	195 929	128 434	42 467	6 859	3 024	15 145	5 2e. Of which: euro
6 Administraciones Públicas . . . . .	42 816	24 537	14 286	573	2 383	1 036	6 General government
7 2e. Del cual: euros . . . . .	42 801	24 522	14 286	573	2 383	1 036	7 2e. Of which: euro
8 Otros residentes . . . . .	1 775 151	774 880	843 788	91 268	53 790	11 424	8 Other residents
9 2e. Del cual: euros . . . . .	1 757 652	761 401	840 524	91 250	53 777	10 700	9 2e. Of which: euro
<b>10 3. Valores distintos de acciones y participaciones . . . . .</b>	<b>185 155</b>	<b>99 370</b>	<b>70 729</b>	<b>2 339</b>	<b>2 010</b>	<b>10 708</b>	<b>10 3. Securities other than shares</b>
11 3e. Del cual: euros . . . . .	184 408	98 648	70 703	2 339	2 010	10 708	11 3e. Of which: euro
12 IFM . . . . .	34 894	28 500	5 949	413	32	-	12 MFIs
13 3e. Del cual: euros . . . . .	34 448	28 053	5 949	413	32	-	13 3e. Of which: euro
14 Administraciones Públicas . . . . .	75 677	34 365	40 202	1 110	-	-	14 General government
15 3e. Del cual: euros . . . . .	75 574	34 263	40 202	1 110	-	-	15 3e. Of which: euro
16 Otros residentes . . . . .	74 584	36 505	24 578	816	1 978	10 708	16 Other residents
17 3e. Del cual: euros . . . . .	74 386	36 332	24 552	816	1 978	10 708	17 3e. Of which: euro
<b>18 4. Participaciones en FMM . . . . .</b>	<b>6</b>	<b>3</b>	<b>2</b>	<b>-</b>	<b>-</b>	<b>-</b>	<b>18 4. Money market fund shares/units</b>
19 IFM . . . . .	6	3	2	-	-	-	19 MFIs
20 4e. Del cual: euros . . . . .	6	3	2	-	-	-	20 4e. Of which euro
<b>21 5. Acciones y participaciones . . . . .</b>	<b>97 419</b>	<b>48 868</b>	<b>46 532</b>	<b>1 809</b>	<b>49</b>	<b>161</b>	<b>21 5. Shares and other equity</b>
22 IFM . . . . .	16 452	13 228	2 914	310	0	-	22 MFIs
23 Otros residentes . . . . .	80 967	35 639	43 618	1 499	49	161	23 Other residents
<b>24 B. RESIDENTES EN OTROS PAISES DE LA ZONA DEL EURO . . . . .</b>	<b>251 342</b>	<b>194 524</b>	<b>49 889</b>	<b>1 879</b>	<b>3 154</b>	<b>1 896</b>	<b>24 B. OTHER EURO AREA COUNTRIES</b>
<b>25 2. Préstamos y créditos . . . . .</b>	<b>173 169</b>	<b>132 116</b>	<b>35 584</b>	<b>437</b>	<b>3 137</b>	<b>1 896</b>	<b>25 2. Loans</b>
26 2e. Del cual: euros . . . . .	162 303	124 653	32 404	437	3 137	1 672	26 2e. Of which: euro
27 IFM . . . . .	150 840	118 170	28 251	309	2 714	1 396	27 MFIs
28 2e. Del cual: euros . . . . .	143 234	112 731	26 136	309	2 714	1 344	28 2e. Of which: euro
29 Administraciones Públicas . . . . .	108	5	103	-	-	-	29 General government
30 2e. Del cual: euros . . . . .	108	5	103	-	-	-	30 2e. Of which: euro
31 Otros residentes . . . . .	22 221	13 941	7 230	127	423	500	31 Other residents
<b>32 3. Valores distintos de acciones y participaciones . . . . .</b>	<b>44 842</b>	<b>32 875</b>	<b>11 000</b>	<b>967</b>	<b>-</b>	<b>-</b>	<b>32 3. Securities other than shares</b>
33 3e. Del cual: euros . . . . .	42 278	30 563	10 748	967	-	-	33 3e. Of which: euro
34 IFM . . . . .	14 085	12 223	1 316	546	-	-	34 MFIs
35 3e. Del cual: euros . . . . .	12 055	10 214	1 295	546	-	-	35 3e. Of which: euro
36 Administraciones Públicas . . . . .	14 707	10 705	3 994	8	-	-	36 General government
37 3e. Del cual: euros . . . . .	14 692	10 698	3 986	8	-	-	37 3e. Of which: euro
38 Otros residentes . . . . .	16 050	9 947	5 690	413	-	-	38 Other residents
39 3e. Del cual: euros . . . . .	15 531	9 652	5 467	413	-	-	39 3e. Of which: euro
<b>40 4. Participaciones en FMM . . . . .</b>	<b>-</b>	<b>-</b>	<b>-</b>	<b>-</b>	<b>-</b>	<b>-</b>	<b>40 4. Money market fund shares/units</b>
41 IFM . . . . .	-	-	-	-	-	-	41 MFIs
42 4e. Del cual: euros . . . . .	-	-	-	-	-	-	42 4e. Of which euro
<b>43 5. Acciones y participaciones . . . . .</b>	<b>33 331</b>	<b>29 534</b>	<b>3 306</b>	<b>476</b>	<b>17</b>	<b>-</b>	<b>43 5. Shares and other equity</b>
44 IFM . . . . .	3 039	2 886	138	15	0	-	44 MFIs
45 Otros residentes . . . . .	30 292	26 648	3 168	460	16	-	45 Other residents

February 2008 data

EUR millions

8.D Balance sheet of credit institutions by institutional grouping (a)

8. OTHER MONETARY FINANCIAL INSTITUTIONS  
D) Balance sheet of the institutional groupings of other MFIs

Véanse notas al final del capítulo./ See notes at the end of the chapter.

**8. OTRAS INSTITUCIONES FINANCIERAS MONETARIAS**  
**D) Balances de los componentes de OIFM**

**8.D Balance de las entidades de crédito. Detalle por entidades (a)**

Datos referidos a Febrero de 2008

Millones de euros

	Entidades de crédito/ Credit institutions (8.41 a/ to 8.44)	Bancos/ Banks (8.51 a/ to 8.54)	Cajas de ahorros/ Savings banks (8.61 a/ to 8.64)	Cooperativas de crédito/ Credit co-operative banks (8.71 a/ to 8.74)	Establecimientos financieros de crédito/ Specialised credit institutions (8.81 a/ to 8.84)	Instituto de Crédito Oficial/ Official Credit Institute	
	B=C+D+ +E+F+G	C	D	E	F	G	
<b>ACTIVO (continuación)</b>							<b>ASSETS (continued)</b>
46 C. RESTO DEL MUNDO . . . . .	218 556	179 942	35 348	986	637	1 644	46 C. REST OF THE WORLD
47 2. Préstamos y créditos . . . . .	126 150	92 203	31 220	510	637	1 581	47 2. Loans
48 2e. Del cual: euros . . . . .	82 226	58 521	22 353	451	637	...	48 2e. Of which: euro
49 3. Valores distintos de acciones y participaciones . . . . .	44 867	40 910	3 470	428	-	60	49 3. Securities other than shares
50 3e. Del cual: euros . . . . .	...	...	...	...	...	...	50 3e. Of which: euro
51 5. Acciones y participaciones . . . . .	47 539	46 829	658	48	1	2	51 5. Shares and other equity
52 5e. Del cual: euros . . . . .	-	-	-	-	-	-	52 5e. Of which: euro
53 D. SIN CLASIFICAR . . . . .	196 413	126 767	61 281	4 445	2 128	172	53 D. UNCLASSIFIED
54 1. Efectivo (todas las monedas) . . . . .	7 132	2 103	4 514	515	0	0	54 1. Cash (all currencies)
55 1e. Del cual: euros . . . . .	6 996	2 043	4 443	511	0	0	55 1e. Of which: euro
56 6. Activo fijo . . . . .	31 077	8 204	19 467	2 220	1 015	172	56 6. Fixed assets
57 7. Otros activos . . . . .	158 204	116 459	37 300	1 711	1 113	...	57 7. Remaining assets
58 7e. Del cual: euros . . . . .	...	...	...	...	...	...	58 7e. Of which: euro
59 TOTAL ACTIVO. . . . .	2 969 112	1 579 529	1 168 307	110 234	67 179	43 864	59 TOTAL ASSETS
60 e Euros . . . . .	...	...	...	...	...	...	60 e Euro
61 x Monedas distintas del euro . . . . .	...	...	...	...	...	...	61 x Other currencies
62 s/c Sin clasificar por monedas . . . . .	189 281	124 663	56 767	3 930	2 128	...	62 n/c Not classified by currency

February 2008 data

EUR millions

**8.D Balance sheet of credit institutions by institutional grouping (a)**

**8. OTHER MONETARY FINANCIAL INSTITUTIONS D) Balance sheet of the institutional groupings of other MFIs**

Véanse notas al final del capítulo./ See notes at the end of the chapter.

8. OTRAS INSTITUCIONES FINANCIERAS MONETARIAS  
D) Balances de los componentes de OIFM

8.D Balance de las entidades de crédito. Detalle por entidades (a)

Datos referidos a Febrero de 2008

Millones de euros

	Entidades de crédito/ Credit institutions (8.41 a/ to 8.44)	Bancos/ Banks (8.51 a/ to 8.54)	Cajas de ahorros/ Savings banks (8.61 a/ to 8.64)	Cooperativas de crédito/ Credit co-operative banks (8.71 a/ to 8.74)	Establecimientos financieros de crédito/ Specialised credit institutions (8.81 a/ to 8.84)	Instituto de Crédito Oficial/ Official Credit Institute	
	B=C+D+ +E+F+G	C	D	E	F	G	
PASIVO							LIABILITIES
<b>1 A. RESIDENTES EN ESPAÑA . . . . .</b>	<b>1 627 518</b>	<b>711 773</b>	<b>776 770</b>	<b>90 596</b>	<b>44 791</b>	<b>3 588</b>	<b>1 A. DOMESTIC</b>
<b>2 9. Depósitos . . . . .</b>	<b>1 627 518</b>	<b>711 773</b>	<b>776 770</b>	<b>90 596</b>	<b>44 791</b>	<b>3 588</b>	<b>2 9. Deposits</b>
3 9e. Del cual: euros . . . . .	1 578 783	674 922	765 216	90 464	44 778	3 402	3 9e. Of which: euro
4 IFM . . . . .	240 845	136 795	55 273	4 578	43 867	332	4 MFIs
5 9e. Del cual: euros . . . . .	233 976	133 413	52 015	4 548	43 854	146	5 9e. Of which: euro
6 Administración Central . . . . .	27 293	17 108	9 145	17	-	1 024	6 Central government
7 9e. Del cual: euros . . . . .	27 281	17 095	9 145	17	-	1 024	7 9e. Of which: euro
8 Otras Administraciones Públicas . . . . .	42 199	14 962	24 501	2 728	8	-	8 Other general government
9 9e. Del cual: euros . . . . .	42 195	14 961	24 498	2 728	8	-	9 9e. Of which: euro
10 Otros residentes . . . . .	1 317 182	542 909	687 851	83 274	916	2 232	10 Other residents
11 9e. Del cual: euros . . . . .	1 275 331	509 453	679 557	83 172	916	2 232	11 9e. Of which: euro
<b>12 10. Participaciones de los fondos del mercado monetario . . . . .</b>	<b>-</b>	<b>-</b>	<b>-</b>	<b>-</b>	<b>-</b>	<b>-</b>	<b>12 10. Money markets fund shares/units</b>
<b>13 B. RESIDENTES EN OTROS PAÍSES DE LA ZONA DEL EURO . . . . .</b>	<b>247 605</b>	<b>202 517</b>	<b>33 712</b>	<b>1 088</b>	<b>10 213</b>	<b>74</b>	<b>13 B. OTHER EURO AREA COUNTRIES</b>
<b>14 9. Depósitos . . . . .</b>	<b>247 605</b>	<b>202 517</b>	<b>33 712</b>	<b>1 088</b>	<b>10 213</b>	<b>74</b>	<b>14 9. Deposits</b>
15 9e. Del cual: euros . . . . .	229 546	187 565	30 702	1 051	10 213	15	15 9e. Of which: euro
16 IFM . . . . .	212 519	182 067	27 238	824	2 331	59	16 MFIs
17 9e. Del cual: euros . . . . .	195 652	168 165	24 369	788	2 331	-	17 9e. Of which: euro
18 Administración Central . . . . .	2	2	0	-	-	-	18 Central government
19 9e. Del cual: euros . . . . .	2	2	0	-	-	-	19 9e. Of which: euro
20 Otras Administraciones Públicas . . . . .	0	-	0	-	-	-	20 Other general government
21 9e. Del cual: euros . . . . .	0	-	0	-	-	-	21 9e. Of which: euro
22 Otros residentes . . . . .	35 083	20 448	6 473	264	7 883	15	22 Other residents
23 9e. Del cual: euros . . . . .	33 892	19 398	6 333	263	7 883	15	23 9e. Of which: euro
<b>24 10. Participaciones de los fondos del mercado monetario . . . . .</b>	<b>-</b>	<b>-</b>	<b>-</b>	<b>-</b>	<b>-</b>	<b>-</b>	<b>24 10. Money markets fund shares/units</b>
<b>25 C. RESTO DEL MUNDO . . . . .</b>	<b>252 607</b>	<b>224 567</b>	<b>25 514</b>	<b>500</b>	<b>1 227</b>	<b>799</b>	<b>25 C. REST OF THE WORLD</b>
<b>26 9. Depósitos (total) . . . . .</b>	<b>252 607</b>	<b>224 567</b>	<b>25 514</b>	<b>500</b>	<b>1 227</b>	<b>799</b>	<b>26 9. Deposits (total)</b>
27 9e. Del cual: euros . . . . .	131 867	111 115	18 633	440	1 227	451	27 9e. Of which: euro
<b>28 10. Participaciones de los fondos del mercado monetario . . . . .</b>	<b>-</b>	<b>-</b>	<b>-</b>	<b>-</b>	<b>-</b>	<b>-</b>	<b>28 10. Money markets fund shares/units</b>
<b>29 D. SIN CLASIFICAR . . . . .</b>	<b>841 383</b>	<b>440 672</b>	<b>332 310</b>	<b>18 050</b>	<b>10 947</b>	<b>31 580</b>	<b>29 D. UNCLASSIFIED</b>
<b>30 11. Valores distintos de acciones y participaciones . . . . .</b>	<b>423 746</b>	<b>194 407</b>	<b>192 679</b>	<b>4 220</b>	<b>860</b>	<b>31 580</b>	<b>30 11. Debts securities issued</b>
31 11e. Del cual: euros . . . . .	390 865	188 585	185 163	4 220	860	12 037	31 11e. In euro
32 Del cual: hasta dos años . . . . .	103 262	51 481	48 285	1 758	769	970	32 Of which: up to two years
33 11x. Monedas distintas del euro . . . . .	32 881	5 822	7 516	-	-	19 543	33 11x. In other currencies
34 Del cual: hasta dos años . . . . .	10 072	4 506	4 688	-	-	878	34 Of which: up to two years
<b>35 13. Capital y reservas . . . . .</b>	<b>212 587</b>	<b>111 096</b>	<b>83 448</b>	<b>10 848</b>	<b>6 234</b>	<b>...</b>	<b>35 13. Capital and Reserves</b>
<b>36 14. Otros pasivos . . . . .</b>	<b>205 049</b>	<b>135 169</b>	<b>56 184</b>	<b>2 982</b>	<b>3 853</b>	<b>...</b>	<b>36 14. Remaining liabilities</b>
37 14e. Del cual: euros . . . . .	...	...	...	...	...	...	37 14e. Of which: euro
<b>38 TOTAL PASIVO . . . . .</b>	<b>2 969 112</b>	<b>1 579 529</b>	<b>1 168 307</b>	<b>110 234</b>	<b>67 179</b>	<b>43 864</b>	<b>38 TOTAL LIABILITIES</b>
<b>39 e Euros . . . . .</b>	<b>2 331 061</b>	<b>1 162 187</b>	<b>999 714</b>	<b>96 176</b>	<b>57 079</b>	<b>15 905</b>	<b>39 e Euro</b>
<b>40 x Monedas distintas del euro . . . . .</b>	<b>220 415</b>	<b>171 077</b>	<b>28 961</b>	<b>229</b>	<b>13</b>	<b>27 959</b>	<b>40 x Other currencies</b>
<b>41 s/c Sin clasificar por monedas . . . . .</b>	<b>417 637</b>	<b>246 265</b>	<b>139 632</b>	<b>13 830</b>	<b>10 087</b>	<b>...</b>	<b>41 n/c Not classified by currency</b>

February 2008 data

8.D Balance sheet of credit institutions by institutional grouping (a)

EUR millions

8. OTHER MONETARY FINANCIAL INSTITUTIONS  
D) Balance sheet of the institutional groupings of other MFIs

Véanse notas al final del capítulo./ See notes at the end of the chapter.

**8. OTRAS INSTITUCIONES FINANCIERAS MONETARIAS**  
**D) Balance agregado de los componentes**

**8.41 Entidades de crédito**  
**Activo: resumen**

mm de euros

	Total	Por residencia				Por instrumentos							Por monedas		
		Residen-tes en España (a)	Residen-tes en otros países de la UEM	Resto del mundo	Rúbri-cas no clasif. por resi-dencia del emisor	Présta-mos y crédi-tos	Valores distin-tos de accio-nes y parti-cipacio-nes	Parti-cipación de FMM	Accio-nes y parti-cipacio-nes	Efecti-vo	Activo fijo	Otros activos no cla-sifica-dos	Euros	Monedas distin-tas del euro	Sin clasifi-car
	=13a15= =6a12= 1=2a5=	2	3	4	5=10a12	6	7	8	9	10	11	12	13	14	15
<b>06</b>	2 515,5	2 011,4	169,4	172,1	162,7	1 981,2	219,8	-	151,9	8,4	28,8	125,5	2 225,5	135,7	154,3
<b>07</b>	2 945,6	2 336,9	217,9	199,5	191,3	2 302,8	267,9	-	183,6	8,5	30,7	152,0	2 607,9	154,9	182,7
<b>06 Dic</b>	2 515,5	2 011,4	169,4	172,1	162,7	1 981,2	219,8	-	151,9	8,4	28,8	125,5	2 225,5	135,7	154,3
<b>07 Ene</b>	2 515,3	2 012,3	170,6	177,2	155,1	1 985,7	219,6	-	154,8	7,3	28,8	119,0	...	...	147,8
<i>Feb</i>	2 549,9	2 025,9	180,6	179,2	164,2	2 016,0	218,3	0,0	151,4	7,0	28,9	128,2	...	...	157,1
<i>Mar</i>	2 601,5	2 056,4	187,5	194,3	163,4	2 051,3	231,4	-	155,4	7,2	29,1	127,1	2 305,1	140,2	156,2
<i>Abr</i>	2 625,2	2 091,5	178,8	187,1	167,7	2 072,1	227,3	-	158,1	7,4	29,4	130,9	...	...	160,3
<i>May</i>	2 667,5	2 119,5	186,1	186,7	175,2	2 092,9	236,4	-	163,0	7,3	29,7	138,1	...	...	167,8
<i>Jun</i>	2 743,0	2 171,1	196,2	188,2	187,6	2 151,8	238,3	-	165,4	7,3	29,8	150,5	2 407,8	155,0	180,3
<i>Jul</i>	2 757,1	2 187,2	189,2	196,8	184,0	2 175,1	234,3	-	163,8	7,6	30,1	146,4	...	...	176,4
<i>Ago</i>	2 759,4	2 185,0	200,4	193,2	180,8	2 178,2	239,1	-	161,3	7,3	30,3	143,2	...	...	173,5
<i>Sep</i>	2 829,4	2 232,5	205,3	203,6	188,1	2 225,9	249,0	-	166,4	7,2	30,3	150,7	2 489,9	158,5	181,0
<i>Oct</i>	2 877,9	2 258,3	223,8	201,5	194,2	2 237,9	259,0	-	186,7	7,6	30,5	156,1	...	...	186,6
<i>Nov</i>	2 925,5	2 287,8	235,2	205,1	197,4	2 276,4	266,3	-	185,5	7,3	30,0	160,1	...	...	190,1
<i>Dic</i>	2 945,6	2 336,9	217,9	199,5	191,3	2 302,8	267,9	-	183,6	8,5	30,7	152,0	2 607,9	154,9	182,7
<b>08 Ene</b>	2 921,7	2 289,9	245,0	200,2	186,7	2 296,8	257,6	0,0	180,7	7,6	30,8	148,2	...	...	179,0
<i>Feb</i>	2 969,1	2 302,8	251,3	218,6	196,4	2 319,5	274,9	0,0	178,3	7,1	31,1	158,2	...	...	189,3

Véanse notas al final del capítulo

**8. OTRAS INSTITUCIONES FINANCIERAS MONETARIAS**  
**D) Balance agregado de los componentes**

**8.42 Entidades de crédito**  
**Pasivo: resumen**

mm de euros

	Total	Por residencia				Por instrumentos					Por monedas		
		Resi-dentes en Es-paña (a)	Resi-dentes en otros países de la UEM	Resto del mundo	Rúbri-cas no clasifi-cadas por resi-dencia del tenedor	Depósi-tos	Partici-paciones en fon-dos del mercado moneta-rio	Valores distin-tos de accio-nes y parti-cipacio-nes	Capital y reservas	Otros pasivos no cla-sifica-dos	Euros	Monedas distin-tas del euro	Sin clasifi-car
	=11a13 =6a10= 1=2a5=	2	3	4	5=8a10	6	7	8	9	10	11	12	13
<b>06</b>	2 515,5	1 439,1	184,9	195,7	695,8	1 819,7	...	352,6	181,0	162,2	1 902,4	270,0	343,2
<b>07</b>	2 945,6	1 666,4	230,1	211,6	837,5	2 108,1	...	426,4	206,4	204,7	2 222,1	312,4	411,1
<b>06 Dic</b>	2 515,5	1 439,1	184,9	195,7	695,8	1 819,7	...	352,6	181,0	162,2	1 902,4	270,0	343,2
<b>07 Ene</b>	2 515,3	1 420,9	183,0	197,5	713,9	1 801,4	...	360,4	179,7	173,8	1 887,6	274,2	353,5
<i>Feb</i>	2 549,9	1 439,6	181,7	203,9	724,6	1 825,3	...	372,9	183,4	168,2	1 913,6	284,6	351,6
<i>Mar</i>	2 601,5	1 477,0	189,4	205,1	730,0	1 871,5	...	379,3	182,3	168,3	1 959,0	291,9	350,7
<i>Abr</i>	2 625,2	1 490,4	187,3	199,4	748,2	1 877,0	...	387,0	183,2	177,9	1 973,7	290,4	361,2
<i>May</i>	2 667,5	1 505,5	191,6	202,7	767,8	1 899,7	...	398,4	181,7	187,6	1 999,5	298,6	369,3
<i>Jun</i>	2 743,0	1 545,9	200,4	203,2	793,4	1 949,6	...	407,4	183,1	202,9	2 056,2	300,8	386,1
<i>Jul</i>	2 757,1	1 534,2	210,9	198,0	814,1	1 943,1	...	415,4	187,1	211,5	2 053,3	305,2	398,7
<i>Ago</i>	2 759,4	1 538,4	212,1	198,0	810,9	1 948,5	...	427,5	190,2	193,2	2 072,3	303,7	383,4
<i>Sep</i>	2 829,4	1 585,5	210,3	207,7	825,9	2 003,6	...	430,0	193,0	202,9	2 122,2	311,4	395,9
<i>Oct</i>	2 877,9	1 597,0	220,4	218,0	842,5	2 035,4	...	427,9	203,4	211,2	2 138,6	324,7	414,6
<i>Nov</i>	2 925,5	1 625,3	235,5	215,7	848,9	2 076,6	...	426,0	206,0	217,0	2 183,0	319,6	423,0
<i>Dic</i>	2 945,6	1 666,4	230,1	211,6	837,5	2 108,1	...	426,4	206,4	204,7	2 222,1	312,4	411,1
<b>08 Ene</b>	2 921,7	1 607,9	249,5	220,6	843,8	2 078,0	...	424,6	211,5	207,7	2 177,3	325,3	419,2
<i>Feb</i>	2 969,1	1 627,5	247,6	252,6	841,4	2 127,7	...	423,7	212,6	205,0	2 199,2	352,3	417,6

Véanse notas al final del capítulo

**8. OTRAS INSTITUCIONES FINANCIERAS MONETARIAS**  
D) Balance agregado de los componentes

**8.43 Entidades de crédito**  
Activo. Residentes en España

Millones de euros

	Préstamos y créditos										Valores distintos de acciones y participaciones	Participaciones de fondos del mercado monetario	Acciones y participaciones
	Total		Del cual		Del cual		Del cual		Del cual				
	Total	Euros	IFMs total	Euros	AAPP total	Euros	Otros sectores residentes total	Euros	Total	Euros			
<b>06</b>	2 011 382	1 772 983	1 755 709	224 052	218 279	41 185	41 160	1 507 747	1 496 270	134 699	133 953	-	103 700
<b>07</b>	2 336 916	2 048 175	2 026 272	246 221	240 267	42 737	42 724	1 759 217	1 743 281	186 944	186 092	-	101 798
<b>06 Dic</b>	2 011 382	1 772 983	1 755 709	224 052	218 279	41 185	41 160	1 507 747	1 496 270	134 699	133 953	-	103 700
<b>07 Ene</b>	2 012 312	1 773 376	1 755 299	209 140	203 184	40 130	40 107	1 524 106	1 512 009	133 407	132 635	-	105 529
<b>Feb</b>	2 025 916	1 793 260	1 775 581	214 135	207 468	40 894	40 871	1 538 231	1 527 242	131 475	130 705	-	101 182
<b>Mar</b>	2 056 355	1 808 766	1 791 737	199 583	193 186	40 871	40 848	1 568 311	1 557 704	143 624	142 829	-	103 965
<b>Abr</b>	2 091 545	1 844 331	1 827 018	210 519	203 822	41 517	41 494	1 592 295	1 581 701	142 069	141 280	-	105 145
<b>May</b>	2 119 528	1 861 924	1 838 572	205 563	197 837	41 977	41 954	1 614 384	1 598 780	149 826	149 031	-	107 777
<b>Jun</b>	2 171 101	1 910 124	1 885 394	216 206	208 569	42 572	42 549	1 651 346	1 634 275	151 508	150 740	-	109 469
<b>Jul</b>	2 187 191	1 928 488	1 902 713	209 460	202 035	41 457	41 435	1 677 571	1 659 243	150 135	149 321	-	108 569
<b>Ago</b>	2 184 971	1 925 695	1 899 483	201 055	192 719	40 492	40 469	1 684 149	1 666 295	153 786	152 995	-	105 489
<b>Sep</b>	2 232 488	1 964 771	1 940 454	218 675	211 464	40 920	40 897	1 705 177	1 688 093	164 946	164 059	-	102 770
<b>Oct</b>	2 258 318	1 978 158	1 953 927	212 962	206 234	40 685	40 666	1 724 511	1 707 028	174 971	174 236	-	105 189
<b>Nov</b>	2 287 842	2 000 558	1 975 399	213 230	205 599	40 802	40 782	1 746 526	1 729 018	183 849	183 130	-	103 436
<b>Dic</b>	2 336 916	2 048 175	2 026 272	246 221	240 267	42 737	42 724	1 759 217	1 743 281	186 944	186 092	-	101 798
<b>08 Ene</b>	2 289 868	2 007 584	1 983 696	199 732	193 120	41 462	41 449	1 766 389	1 749 127	182 545	181 703	6	99 733
<b>Feb</b>	P 2 302 802	2 020 222	1 996 381	202 255	195 929	42 816	42 801	1 775 150	1 757 652	185 155	184 408	6	97 419

**8. OTRAS INSTITUCIONES FINANCIERAS MONETARIAS**  
D) Balance agregado de los componentes

**8.44 Entidades de crédito. Pasivo. Depósitos de los residentes en España: por sectores y detalle por instrumentos de los depósitos de otros sectores residentes**

Millones de euros

	Por sectores														
	Total	IFM			AAPP		Otros sectores residentes								
		Total	Entidades de crédito y BE	Fondos del mercado monetario	Administración Central	Otras Administraciones Públicas	Total	En euros						Monedas distintas euro	
								Total	A la vista	A plazo	Del cual		Con pre-aviso		Cesiones temporales
											12+13	Hasta dos años			
1=2+5+6+7	2=3+4	3	4	5	6	7=8+14	8=9+10+	9	10	11	12	13	14		
<b>06</b>	1 439 146	228 298	228 281	17	23 038	43 677	1 144 133	1 111 416	448 331	579 255	246 406	6	83 824	32 717	
<b>07</b>	1 666 393	268 981	268 981	-	26 730	48 489	1 322 192	1 278 348	438 038	754 680	352 706	19	85 611	43 844	
<b>06 Dic</b>	1 439 146	228 298	228 281	17	23 038	43 677	1 144 133	1 111 416	448 331	579 255	246 406	6	83 824	32 717	
<b>07 Ene</b>	1 420 893	214 138	214 138	-	25 596	41 182	1 139 977	1 105 203	426 169	596 954	257 672	6	82 074	34 774	
<b>Feb</b>	1 439 624	214 267	214 267	-	34 727	38 671	1 151 958	1 115 179	426 567	607 686	265 135	5	80 921	36 779	
<b>Mar</b>	1 476 973	196 835	196 835	-	34 446	38 411	1 207 281	1 166 587	437 063	647 948	277 760	6	81 571	40 694	
<b>Abr</b>	1 490 373	205 251	205 251	-	35 071	39 896	1 210 155	1 169 606	426 547	660 149	283 350	7	82 903	40 549	
<b>May</b>	1 505 467	207 727	207 727	-	30 911	39 667	1 227 162	1 186 078	435 892	667 662	290 516	8	82 515	41 084	
<b>Jun</b>	1 545 914	215 230	215 230	-0	32 239	37 031	1 261 414	1 220 232	450 104	686 495	300 522	11	83 622	41 182	
<b>Jul</b>	1 534 189	205 556	205 556	0	25 429	43 920	1 259 284	1 213 725	435 922	697 738	303 843	14	80 052	45 560	
<b>Ago</b>	1 538 414	203 671	203 671	-	26 064	46 839	1 261 840	1 216 511	425 772	703 830	313 032	15	86 894	45 328	
<b>Sep</b>	1 585 516	231 323	231 323	-	32 519	46 858	1 274 817	1 230 952	438 283	706 694	318 549	16	85 960	43 864	
<b>Oct</b>	1 596 972	233 026	233 026	-	32 812	47 220	1 283 914	1 238 364	421 038	735 305	335 354	17	82 005	45 550	
<b>Nov</b>	1 625 345	238 425	238 425	-	36 136	49 560	1 301 225	1 256 464	423 889	750 998	344 737	18	81 558	44 761	
<b>Dic</b>	1 666 393	268 981	268 981	-	26 730	48 489	1 322 192	1 278 348	438 038	754 680	352 706	19	85 611	43 844	
<b>08 Ene</b>	1 607 855	233 077	226 693	6 384	17 802	44 135	1 312 841	1 269 305	422 106	765 055	366 650	21	82 123	43 536	
<b>Feb</b>	P 1 627 518	240 845	233 012	7 833	27 293	42 199	1 317 182	1 275 331	417 503	778 434	382 111	21	79 372	41 851	

8. ENTIDADES DE CRÉDITO  
D) Balances de los componentes de OIFM

8.E Apéndice al balance. Determinación de los pasivos  
de las entidades de crédito sujetas a reservas mínimas (a),(b)

Datos referidos a Febrero de 2008

Millones de euros

	Serie en cuadro y columna/ Time series in table and column	Entidades de crédito (Cuadro 8.C col.3)/ Credit institutions (Table 8.C col.3)	
CONCEPTOS	1	2	CONCEPTS
<b>I. DEPÓSITOS EN LAS ENTIDADES DE CRÉDITO RESIDENTES, EXCEPTO LOS DE LAS ENTIDADES RESIDENTES EN LA ZONA EURO, BCNS Y BCE</b>			<b>I. DEPOSITS IN CREDIT INSTITUTIONS, EXCEPT OF EMU RESIDENTS CREDIT INSTITUTIONS, NCBs AND ECB</b>
<b>A. Sujetos a coeficiente de caja del 2 %</b>	<b>8.45/2</b>	<b>1 079 758</b>	<b>A. Subject to reserve ratio of 2 %</b>
A.1. A la vista, a plazo hasta dos años y disponible con preaviso hasta dos años (9+13+18+22+27+29+30+33+35+36+40+42+43+46+48+49+60+64+69+73+78+80+81+84+86+87+91+93+94+97+99+100+106+110)	8.45/2	1 079 758	A.1. Overnight, with agreed maturity up to two years and redeemable at notice up to two years (9+13+18+22+27+29+30+33+35+36+40+42+43+46+48+49+60+64+69+73+78+80+81+84+86+87+91+93+94+97+99+100+106+110)
<b>B. Sujetos a coeficiente de caja cero</b>	<b>-</b>	<b>604 635</b>	<b>B. Subject to zero reserve ratio</b>
B.1. A plazo a más de dos años (10+14+19+23+28-29+34-35+41-42+47-48+61+65+70+74+79-80+85-86+92-93+98-99+107+111)	8.45/5	470 251	B.1. With agreed maturity over two years (10+14+19+23+28-29+34-35+41-42+47-48+61+65+70+74+79-80+85-86+92-93+98-99+107+111)
B.2. Disponible con preaviso a más de dos años (inexistente para las IFMs residentes)	-	-	B.2. Redeemable at notice over two years (it doesn't exist in residents MFIs)
B.3. Cesiones temporales (11+15+20+24+31+37+44+50+62+66+71+75+82+88+95+101+108+112)	8.45/7	134 384	B.3. Repos (11+15+20+24+31+37+44+50+62+66+71+75+82+88+95+101+108+112)
<b>II. INSTRUMENTOS NEGOCIABLES EMITIDOS POR ENTIDADES DE CRÉDITO</b>			<b>II. NEGOTIABLE INSTRUMENTS ISSUED BY CREDIT INSTITUTIONS</b>
<b>A. Sujetos a coeficiente de caja del 2 %</b>	<b>8.45/3</b>	<b>79 615</b>	<b>A. Subject to reserve ratio of 2 %</b>
A.1. Valores distintos de acciones y participaciones emitidos hasta dos años (neto) (70%(117+119))	8.45/3	79 615	A.1. Debt securities issued up to two year (net) (70%(117+119))
<b>B. Sujetos a coeficiente de caja cero</b>	<b>8.45/6</b>	<b>310 127</b>	<b>B. Subject to zero reserve ratio</b>
B.1. Valores distintos de acciones y participaciones emitidos a más de dos años (neto) (116-117+118-119)	8.45/6	310 127	B.1. Debt securities issued over two year (net) (116-117+118-119)

February 2008 data

8.E Appendix to Balance sheet. Determination of credit institutions' liabilities subject to minimum reserves (reserve base).

EUR millions

8.CREDIT INSTITUTIONS  
D) Balance sheet of the institutional groupings of other MFIs

Véanse notas al final del capítulo./ See notes at the end of the chapter.

**8. OTRAS INSTITUCIONES FINANCIERAS MONETARIAS**  
**D) Balances de los componentes de OIFM**

**8.45 Pasivos computables en el coeficiente de reservas mínimas de la zona euro**

Millones de euros

Información necesaria para el cálculo del requerimiento de reservas							
Pasivos computables con coeficiente positivo				Pasivos computables con coeficiente cero			
Total	Depósitos hasta dos años	Valores hasta dos años	Total	Depósitos a más de dos años	Valores a más de dos años	Cesiones temporales	
1	2	3	4	5	6	7	
<b>03</b>	637 847	616 088	21 759	365 092	161 538	87 403	116 150
<b>04</b>	709 894	671 207	38 687	438 924	200 540	123 137	115 247
<b>05</b>	826 583	779 007	47 576	622 603	306 926	189 930	125 213
<b>06</b>	968 474	915 378	53 096	797 029	409 009	276 783	110 726
<b>07</b>	1 123 559	1 041 934	81 625	909 325	480 183	309 809	118 713
<b>06 Dic</b>	968 474	915 378	53 096	797 029	409 009	276 783	110 726
<b>07 Ene</b>	962 362	905 925	56 437	807 150	415 742	279 794	111 113
<i>Feb</i>	972 119	912 653	59 466	833 843	419 431	287 972	125 942
<i>Mar</i>	1 002 049	941 234	60 816	867 474	449 717	292 423	124 839
<i>Abr</i>	999 309	934 606	64 703	875 201	453 588	294 595	126 528
<i>May</i>	1 019 613	953 346	66 268	881 680	454 715	303 746	122 709
<i>Jun</i>	1 041 150	976 788	64 362	903 698	463 041	315 413	124 720
<i>Jul</i>	1 040 085	973 038	67 047	905 070	474 035	319 624	110 845
<i>Ago</i>	1 047 349	972 607	74 742	912 766	471 305	320 722	120 174
<i>Sep</i>	1 078 486	999 411	79 075	912 359	467 150	317 003	127 635
<i>Oct</i>	1 091 955	1 008 736	83 219	914 483	480 358	309 323	124 218
<i>Nov</i>	1 104 414	1 023 890	80 524	921 841	485 535	310 915	124 794
<i>Dic</i>	1 123 559	1 041 934	81 625	909 325	480 183	309 809	118 713
<b>08 Ene</b>	1 128 231	1 048 516	79 715	897 845	474 612	310 706	111 896
<i>Feb</i> P	1 159 373	1 079 758	79 615	915 388	470 251	310 127	134 384

## NOTAS A LOS CUADROS DEL CAPÍTULO 8. OTRAS INSTITUCIONES FINANCIERAS MONETARIAS

### Cuadro 8.C

a. Fuente: CNMV. Las series históricas mensuales de las principales rúbricas se publican en el sitio web del Banco de España, [www.bde.es](http://www.bde.es), apartado: *Boletín Estadístico*, cuadros 8.91 y 8.92.

### Cuadro 8.1

- a. Véase detalle en los cuadros 8.2 y 8.3.
- b. Véase detalle en los cuadros 8.41 a 8.44, que se difunden en la red, según el índice de esta publicación.
- c. Véanse detalles en los cuadros 8.51 a 8.92, que se difunden en la red, según el índice de esta publicación.

### Cuadro 8.2

- a. Véase detalle en el cuadro 8.4.
- b. Véase detalle en el cuadro 8.6.
- c. Véase detalle en el cuadro 8.12.

### Cuadro 8.3

- a. Columnas que tienen detalles en los cuadros 8.8 y 8.9.
- b. Véase detalle por tenedores en el cuadro 8.91, columnas 11 a 13.

### Cuadro 8.4

- a. Véase detalle en el cuadro 8.21.
- b. Véase detalle en el cuadro 8.22.

### Cuadro 8.6

- a. Véase detalle en el cuadro 8.7.

### Cuadro 8.8

- a. Véase detalle en los cuadros 8.23 y 8.25.
- b. Véase detalle en los cuadros 8.24 y 8.28.

### Cuadro 8.10

- a. Véase detalle en el cuadro 8.11.

### Cuadro 8.13

- a. Hasta diciembre de 1998, el importe de las cesiones temporales está incluido en la columna 3.

### Cuadro 8.21

- a. Véase detalle en el cuadro 8.25.

### Cuadro 8.22

- a. Véase detalle en el cuadro 8.26.

### Cuadro 8.23

- a. Véase detalle en el cuadro 8.25.

### Cuadro 8.24

- a. Véase detalle en el cuadro 8.28.

### Cuadro 8.26

a. Salvo diferencias de ámbito institucional (véase esquema de sectorización) y del concepto de crédito, que tienen en la práctica poca importancia cuantitativa, esta columna coincide con la columna 1 del cuadro 4.13.

b. Además de las precisiones recogidas en la nota anterior, debe tenerse en cuenta que este total recoge todos los préstamos y créditos concedidos a los hogares por las OIFM, mientras que la columna 3 del cuadro 4.13 no incluye los destinados a financiar actividades productivas de los empresarios individuales. Estos últimos figuran en la columna 2 del cuadro 4.13 (junto a los que financian las actividades productivas de las empresas, tanto financieras como no financieras) y, separadamente, en la columna 6 del cuadro 8.27.

c. Esta columna coincide con la columna 4 del cuadro 4.13 y con la columna 15 del cuadro 8.27 y se detalla en las columnas 2 a 4 y 10 del cuadro 8.27.

- d. Esta columna coincide con la suma de las columnas 6 y 14 del cuadro 8.27.

### Cuadro 8.27

- a. Este total coincide con la columna 6 del cuadro 8.26. Esta serie está disponible con periodicidad mensual en archivos csv.
- b. Estas columnas se corresponden con las columnas 6 a 7 del cuadro 4.13.
- c. Esta columna coincide con la columna 13 del cuadro 4.13.
- d. Esta columna coincide con la columna 8 del cuadro 4.13.
- e. Esta serie está disponible con periodicidad mensual en archivos csv.
- f. Esta columna coincide con la columna 9 del cuadro 4.13.
- g. Esta columna coincide con la columna 4 del cuadro 4.13 y con la columna 7 del cuadro 8.26. Esta serie está disponible con periodicidad mensual en archivos csv.

### Cuadro 8.29

a. Hasta tres meses y a más de tres meses. En la práctica, la serie recoge mayoritariamente depósitos con preaviso hasta tres meses, que se suelen denominar «depósitos de ahorro».

### Cuadro 8.30

a. Hasta tres meses y a más de tres meses. En la práctica, la serie recoge mayoritariamente depósitos con preaviso hasta tres meses, que se suelen denominar «depósitos de ahorro».



**Cuadro 8.D**

a. Fuente: CNMV. Las series históricas mensuales de las principales rúbricas se publican en el sitio web del Banco de España, [www.bde.es](http://www.bde.es), apartado: *Boletín Estadístico*, cuadros 8.91 y 8.92.

**Cuadro 8.41**

a. Columna que tiene desarrollo en un cuadro posterior.

**Cuadro 8.42**

a. Columna que tiene desarrollo en un cuadro posterior.

**Cuadro 8.E**

a. El sistema de reservas mínimas (coeficiente de caja) de la zona del euro entró en vigor a principios de enero de 1999. Este apéndice al cuadro 8.C pretende describir cuál es el ámbito conceptual del sistema de reservas mínimas en la zona del euro, que se basa en la información procedente del balance mensual de las instituciones de crédito, es decir, de las instituciones que figuran en el cuadro 8.C.

b. Las discrepancias que pudiera haber entre los datos que figuran en la columna 2 y la suma de los códigos que figuran en la columna de conceptos se deben al desfase temporal entre la actualización de los balances (cuadro 8.C) y sus desarrollos en series históricas, y la de los pasivos computables en el coeficiente de reservas mínimas (cuadro 8.45).



9 INSTITUCIONES FINANCIERAS NO MONETARIAS, EXCEPTO EMPRESAS  
DE SEGUROS Y FONDOS DE PENSIONES  
NON-MONETARY FINANCIAL INSTITUTIONS, EXCEPT INSURANCE CORPORATIONS  
AND PENSION FUNDS

## 9. INSTITUCIONES FINANCIERAS NO MONETARIAS (a)(b)

## 9.A Activo

## A) Total sector

## Conciliación entre los balances financieros de las CFEE y los balances oficiales

Datos referidos a Diciembre de 2007

Millones de euros

	Serie en cuadro/ columna (c)	Balances			Ajustes			Total CFEE
		Total (d)	Otros intermediarios financieros (cuadro 9.C) (d) y (e)	Auxiliares financieros (cuadro 9.F) (e)	Total	Jerar- quiza- ción de fuentes y otros	Valora- ción	
<b>TOTAL ACTIVO BALANCE OFICIAL (I+II)</b>		<b>855 565</b>	<b>840 699</b>	<b>14 866</b>				
<b>I. ACTIVOS FINANCIEROS incluidos en CFEE</b>	<b>9.1/1</b>	<b>849 048</b>	<b>834 387</b>	<b>14 660</b>	<b>12 693</b>	<b>1 537</b>	<b>11 155</b>	<b>861 741</b>
<b>AF.2 Efectivo y depósitos</b>		<b>519 436</b>	<b>513 927</b>	<b>5 509</b>	<b>2</b>	<b>2</b>		<b>519 438</b>
Instituciones financieras	9.1/3	519 314	513 805	5 509	2	2		519 317
Resto del mundo	9.1/5	122	122					122
<b>AF.3 Valores distintos de acciones</b>		<b>157 484</b>	<b>149 665</b>	<b>7 820</b>	<b>729</b>		<b>729</b>	<b>158 214</b>
<b>331 Valores distintos de acciones a corto plazo</b>		<b>49 964</b>	<b>48 078</b>	<b>1 886</b>	<b>537</b>		<b>537</b>	<b>50 501</b>
Sociedades no financieras	9.1/2	1 701	1 701		33		33	1 735
Instituciones financieras	9.1/3	43 740	43 740		509		509	44 249
Administraciones Públicas	9.1/4	4 523	2 637	1 886	-5		-5	4 518
<b>332 Valores distintos de acciones a largo plazo</b>		<b>102 796</b>	<b>96 862</b>	<b>5 934</b>	<b>192</b>		<b>192</b>	<b>102 988</b>
Sociedades no financieras	9.1/2	873	452	420	7		7	880
Instituciones financieras	9.1/3	18 878	18 589	289	-47		-47	18 830
Administraciones Públicas	9.1/4	14 182	9 084	5 098	-575		-575	13 607
Resto del mundo	9.1/5	68 863	68 737	127	807		807	69 671
<b>34 Derivados financieros</b>		<b>4 724</b>	<b>4 724</b>					<b>4 724</b>
Instituciones financieras	9.1/3	519	519					519
Resto del mundo	9.1/5	4 205	4 205					4 205
<b>AF.4 Préstamos</b>		<b>60 914</b>	<b>60 878</b>	<b>36</b>	<b>-0</b>		<b>-0</b>	<b>60 914</b>
Sociedades no financieras, hogares e ISFLSH	9.1/2	57 842	57 829	13				57 842
Instituciones financieras	9.1/3	1 621	1 597	23				1 621
Administraciones Públicas	9.1/4	1 452	1 452					1 452
<b>AF.5 Acciones y otras participaciones</b>		<b>100 135</b>	<b>99 049</b>	<b>1 086</b>	<b>10 426</b>		<b>10 426</b>	<b>110 561</b>
<b>511/512 Acciones</b>		<b>74 114</b>	<b>73 176</b>	<b>938</b>	<b>8 956</b>		<b>8 956</b>	<b>83 070</b>
Sociedades no financieras	9.1/2	15 084	14 465	619	4 737		4 737	19 821
Instituciones financieras	9.1/3	10 266	9 947	319	2 972		2 972	13 238
Resto del mundo	9.1/5	48 764	48 764	0	1 246		1 246	50 010
<b>513 Otras participaciones (exc.fondos)</b>		<b>7 000</b>	<b>7 000</b>					<b>7 000</b>
Instituciones financieras	9.1/3	7 000	7 000					7 000
<b>52 Participaciones en fondos de inversión</b>		<b>19 020</b>	<b>18 873</b>	<b>148</b>	<b>1 470</b>		<b>1 470</b>	<b>20 491</b>
Instituciones financieras	9.1/3	19 020	18 873	148	1 470		1 470	20 491
<b>AF.7 Otras cuentas pendientes de cobro</b>		<b>11 079</b>	<b>10 869</b>	<b>209</b>	<b>1 535</b>	<b>1 535</b>		<b>12 614</b>
Sociedades no financieras, hogares e ISFLSH	...	...	...	...				6 361
Instituciones financieras	...	...	...	...				6 254
<b>II. ACTIVOS no incluidos en CFEE</b>	...	<b>6 517</b>	<b>6 312</b>	<b>205</b>				
Activo fijo	...	6 517	6 312	205				

(a) Excepto Empresas de seguros y fondos de pensiones

(b) Dadas las peculiaridades de estos intermediarios financieros, se debe tener en cuenta que las Instituciones Financieras no Monetarias que aquí figuran son aquellas para las que se dispone de información en los registros estadísticos del Banco de España, hasta el momento de aparición de esta publicación.

(c) Referencia a la columna de Total CFEE.

(d) Cuando no se dispone de información para alguno de los agentes incluidos en la agrupación y se ha podido realizar una estimación, ésta se ha incorporado a los datos agregados. Se ha procedido de igual forma para los detalles de sectores de contrapartida de las distintas rúbricas del balance (ver cuadros 9.C y 9.F).

(e) Son Otros Intermediarios Financieros, porque las Instituciones Financieras Monetarias (capítulos 6 a 8) son, obviamente, los Intermediarios Financieros por excelencia (véase el esquema de sectorización que figura en este Boletín Estadístico).

## 9. INSTITUCIONES FINANCIERAS NO MONETARIAS (a)(b)

## 9.B Pasivo

## A) Total sector

## Conciliación entre los balances financieros de las CFEE y los balances oficiales

Datos referidos a Diciembre de 2007

Millones de euros

	Serie en cuadro/ columna (c)	Balances			Ajustes			Total CFEE
		Total (d)	Otros intermediarios financieros (cuadro 9.D) (d) y (e)	Auxiliares financieros (cuadro 9.G) (e)	Total	Jerar- quización de fuentes y otros	Valora- ción	
<b>TOTAL PASIVO BALANCE OFICIAL (III+IV)</b>		<b>855 565</b>	<b>840 699</b>	<b>14 866</b>				
<b>III. PASIVOS incluidos en CFEE</b>	<b>9.1/7</b>	<b>849 253</b>	<b>840 699</b>	<b>8 553</b>	<b>14 090</b>	<b>-2 255</b>	<b>16 345</b>	<b>863 343</b>
<b>AF.2 Efectivo y depósitos</b>	<b>9.1/8</b>	<b>1 567</b>	<b>1 567</b>					<b>1 567</b>
<i>Sociedades no financieras</i>	9.1/9	1 160	1 160					1 160
<i>Instituciones financieras</i>	9.1/10	408	408					408
<b>AF.3 Valores distintos de acciones</b>	<b>9.1/14+15</b>	<b>504 788</b>	<b>504 788</b>		<b>-2 152</b>		<b>-2 152</b>	<b>502 636</b>
<b>331 Valores distintos de acciones a corto plazo</b>	<b>9.1/14</b>	<b>3 368</b>	<b>3 368</b>					<b>3 368</b>
<i>Instituciones financieras</i>	9.1/14	26	26					26
<i>Resto del mundo</i>	9.1/14	3 342	3 342					3 342
<b>332 Valores distintos de acciones a largo plazo</b>	<b>9.1/14</b>	<b>501 421</b>	<b>501 421</b>		<b>-2 152</b>		<b>-2 152</b>	<b>499 269</b>
<i>Sociedades no financieras, hogares e ISFLSH</i>	9.1/14	7 436	7 436		-32		-32	7 404
<i>Instituciones financieras</i>	9.1/14	150 429	150 429		-646		-646	149 784
<i>Resto del mundo</i>	9.1/14	343 555	343 555		-1 474		-1 474	342 081
<b>34 Derivados financieros</b>	<b>9.1/15</b>	<b>0</b>		<b>0</b>				<b>0</b>
<b>AF.4 Préstamos</b>	<b>9.1/8</b>	<b>24 796</b>	<b>24 367</b>	<b>428</b>				<b>24 796</b>
<i>Sociedades no financieras</i>	9.1/9	88	88					88
<i>Instituciones financieras</i>	9.1/10	18 786	18 358	428				18 786
<i>Resto del mundo</i>	9.1/11	5 922	5 922					5 922
<b>AF.5 Acciones y otras participaciones</b>	<b>9.1/12+13</b>	<b>303 258</b>	<b>299 484</b>	<b>3 773</b>	<b>18 502</b>		<b>18 502</b>	<b>321 760</b>
<b>511/512 Acciones</b>	<b>9.1/13</b>	<b>14 934</b>	<b>11 160</b>	<b>3 773</b>	<b>8 092</b>		<b>8 092</b>	<b>23 026</b>
<i>Sociedades no financieras, hogares e ISFLSH</i>	9.1/13	5 817	5 710	107	2 197		2 197	8 014
<i>Instituciones financieras</i>	9.1/13	6 564	3 447	3 117	4 106		4 106	10 670
<i>Administraciones Públicas</i>	9.1/13	1 855	1 436	419				1 855
<i>Resto del mundo</i>	9.1/13	698	567	130	1 790		1 790	2 487
<b>52 Participaciones en fondos de inversión</b>	<b>9.1/12</b>	<b>288 324</b>	<b>288 324</b>		<b>10 410</b>		<b>10 410</b>	<b>298 734</b>
<i>Sociedades no financieras, hogares e ISFLSH</i>	9.1/12	234 526	234 526		8 914		8 914	243 439
<i>Instituciones financieras</i>	9.1/12	48 431	48 431		1 386		1 386	49 818
<i>Administraciones Públicas</i>	9.1/12	831	831					831
<i>Resto del mundo</i>	9.1/12	4 536	4 536		110		110	4 647
<b>AF.7 Otras cuentas pendientes de pago</b>	<b>9.1/16</b>	<b>14 839</b>	<b>10 491</b>	<b>4 347</b>	<b>-2 255</b>	<b>-2 255</b>		<b>12 584</b>
<i>Sociedades no financieras, hogares e ISFLSH</i>		...	...	...				8 751
<i>Instituciones financieras</i>		...	...	...				3 077
<b>IV. PASIVOS no incluidos en CFEE</b>		<b>6 312</b>		<b>6 312</b>				
<b>Pro memoria</b>								
<b>Activos financieros netos (I-III)</b>	<b>9.1/17</b>	<b>-205</b>	<b>-6 312</b>	<b>6 107</b>	<b>-1 398</b>			<b>-1 602</b>

(a) Excepto Empresas de seguros y fondos de pensiones

(b) Dadas las peculiaridades de estos intermediarios financieros, se debe tener en cuenta que las Instituciones Financieras no Monetarias que aquí figuran son aquellas para las que se dispone de información en los registros estadísticos del Banco de España, hasta el momento de aparición de esta publicación.

(c) Referencia a la columna de Total CFEE.

(d) Cuando no se dispone de información para alguno de los agentes incluidos en la agrupación y se ha podido realizar una estimación, ésta se ha incorporado a los datos agregados. Se ha procedido de igual forma para los detalles de sectores de contrapartida de las distintas rúbricas del balance (ver cuadros 9.D y 9.G).

(e) Son Otros Intermediarios Financieros, porque las Instituciones Financieras Monetarias (capítulos 6 a 8) son, obviamente, los Intermediarios Financieros por excelencia (véase el esquema de sectorización que figura en este Boletín Estadístico).

9. INSTITUCIONES FINANCIERAS NO MONETARIAS (a)

9.1 Activo y pasivo. Valoración de activos financieros y pasivos según SEC 95

A) Total sector  
Balances

BE, CNMV, DGSFP. Valoración según SEC 95

Millones de euros

	Activos financieros					Promo- toria: Activos no finan- cieros (b)	Total	Pasivos								Activos financieros netos		
	Total	Socie- dades no finan- cias, hogares e ISFLSH 2	Institu- ciones finan- cias 3	Adminis- tracio- nes Públi- cas 4	Resto del mundo 5			Total	Depósitos y préstamos (c)				Partici- paciones de los fondos de inversión (d) 12	Acciones 13	Valores distin- tos de acciones y parti- cipaciones 14		Derivados finan- cieros 15	Otras cuentas- pendien- tes de pago 16
									7=8+ 12a15	8=9a11 9	Socie- dades no finan- cias 10	Institu- ciones finan- cias 11						
<b>00</b>	213 222 36 718	57 971	42 682	75 851	962	212 737	12 332	993	11 323	33	153 820	22 790	17 842	...	5 952	486		
<b>01</b>	216 756 42 186	68 498	29 222	76 850	1 281	216 348	10 519	786	9 709	49	139 439	31 631	27 861	...	6 898	409		
<b>02</b>	215 087 51 217	68 573	23 857	71 440	1 580	213 278	11 741	698	10 302	741	124 017	26 286	47 070	...	4 163	1 809		
<b>03</b> <i>///</i>	259 503 63 050	87 959	22 483	86 010	2 024	259 039	10 115	489	8 197	1 429	149 380	30 210	63 507	-	5 826	464		
<i>IV</i>	284 785 70 588	99 326	22 266	92 605	2 228	282 383	11 974	540	9 365	2 069	156 087	29 904	78 932	-0	5 487	2 402		
<b>04</b> <i>I</i>	305 368 73 949	116 309	21 142	93 968	2 255	303 884	11 558	537	9 034	1 987	192 153	7 689	85 721	-0	6 763	1 484		
<i>II</i>	328 484 81 715	125 975	21 335	99 458	2 502	326 758	13 413	520	10 828	2 064	196 993	8 537	100 636	0	7 179	1 726		
<i>III</i>	339 961 85 548	133 491	20 573	100 349	2 819	338 410	12 511	507	10 203	1 801	199 442	8 597	110 994	0	6 865	1 551		
<i>IV</i>	376 709 98 147	149 344	22 950	106 267	3 023	374 281	10 746	487	8 225	2 034	208 427	9 567	138 840	0	6 702	2 428		
<b>05</b> <i>I</i>	406 908 96 373	175 549	22 218	112 768	3 149	406 968	13 172	472	10 847	1 852	217 845	10 143	158 334	-	7 474	-60		
<i>II</i>	460 065 69 371	249 760	22 361	118 573	3 611	459 909	13 483	485	10 767	2 231	227 468	13 133	196 921	0	8 904	157		
<i>III</i>	480 138 62 681	269 177	23 356	124 924	3 871	480 817	13 027	525	9 644	2 858	238 428	14 151	206 201	-0	9 010	-678		
<i>IV</i>	515 096 65 519	297 988	21 877	129 712	4 256	517 012	12 728	573	9 012	3 143	242 510	14 496	238 810	0	8 467	-1 916		
<b>06</b> <i>I</i>	579 999 71 652	339 796	21 947	146 603	4 428	582 478	13 141	552	9 600	2 990	274 164	16 164	269 594	0	9 416	-2 479		
<i>II</i>	610 506 75 131	372 429	21 878	141 067	5 128	613 236	12 636	606	9 434	2 596	271 608	14 604	306 360	0	8 029	-2 730		
<i>III</i>	643 911 78 937	398 957	22 474	143 543	5 430	647 975	12 550	906	8 489	3 156	283 136	17 729	322 554	-0	12 005	-4 064		
<i>IV</i>	715 942 87 730	455 007	22 960	150 245	5 739	719 153	14 207	1 115	8 465	4 627	310 404	18 026	365 732	-	10 783	-3 211		
<b>07</b> <i>I</i>	771 478 86 543	510 905	23 789	150 241	5 891	777 924	13 852	1 310	8 818	3 723	315 952	24 344	413 898	-	9 878	-6 445		
<i>II</i>	816 111 90 111	548 689	22 078	155 234	6 499	820 295	17 345	999	11 020	5 327	320 684	25 307	445 925	0	11 034	-4 184		
<i>III</i>	819 521 91 464	568 240	21 784	138 033	6 469	821 846	17 627	1 298	10 388	5 941	314 448	24 001	453 573	-0	12 197	-2 325		
<i>IV</i>	861 741 86 637	631 519	19 576	124 008	6 517	863 343	26 363	1 247	19 194	5 922	298 734	23 026	502 636	0	12 584	-1 602		

(a) Excepto Empresas de seguros y fondos de pensiones.

(b) Datos según balance.

(c) Incluidas cesiones temporales de activos.

(d) Excluidos los Fondos del mercado monetario que figuran en los cuadros 8.F y siguientes.

Millones de euros

**9. INSTITUCIONES FINANCIERAS NO MONETARIAS (a)(b)**  
**B) Otros intermediarios financieros (c)**  
**Conciliación entre los balances financieros de las CFEE y los balances oficiales**

Datos referidos a Diciembre de 2007

	Serie en cuadro/columna (d)	Balances								Ajustes			Total CFEE
		Total (e)	IIC mobiliarias (excepto FVM) (cuadro 9.E)	Sociedades de valores	Fondos de titulización (f)	Sociedades y fondos de capital riesgo (f)	Fondos de inversión inmobiliaria	Holding de instituciones financieras (f)	Emisores de participaciones preferentes (f)	Total	Jerarquización de fuentes	Valoración	
<b>TOTAL ACTIVO BALANCE OFICIAL (H-I)</b>		<b>840 699</b>	<b>281 971</b>	<b>20 509</b>	<b>356 793</b>	<b>7 338</b>	<b>7 342</b>	<b>6 289</b>	<b>160 458</b>	<b>13 050</b>	<b>1 208</b>	<b>11 843</b>	<b>847 438</b>
<b>I. ACTIVOS FINANCIEROS incluidos en CFEE</b>	<b>9.12/1</b>	<b>834 387</b>	<b>281 971</b>	<b>20 464</b>	<b>356 273</b>	<b>7 338</b>	<b>1 611</b>	<b>6 274</b>	<b>160 458</b>	<b>13 050</b>	<b>2</b>	<b>11 843</b>	<b>847 438</b>
<b>AF.2 Efectivo y depósitos</b>	9.12/3	<b>513 927</b>	<b>53 114</b>	<b>9 067</b>	<b>318 405</b>	<b>1 268</b>	<b>1 094</b>	<b>473</b>	<b>130 507</b>	<b>2</b>	<b>2</b>		<b>513 929</b>
<i>Instituciones financieras</i>	9.12/5	513 805	52 992	9 067	318 405	1 268	1 094	473	130 507	2	2		513 808
<i>Resto del mundo</i>		122	122										122
<b>AF.3 Valores distintos de acciones</b>		<b>149 665</b>	<b>147 422</b>	<b>1 031</b>	<b>769</b>		<b>443</b>			<b>1 647</b>		<b>1 647</b>	<b>151 311</b>
<b>331 Valores distintos de acciones a corto plazo</b>		<b>48 078</b>	<b>47 658</b>	<b>41</b>			<b>379</b>			<b>574</b>		<b>574</b>	<b>48 653</b>
<i>Sociedades no financieras</i>	9.12/2	1 701	1 303	19			379			33		33	1 735
<i>Instituciones financieras</i>	9.12/3	43 740	43 740							509		509	44 249
<i>Administraciones Públicas</i>	9.12/4	2 637	2 615	22						32		32	2 669
<b>332 Valores distintos de acciones a largo plazo</b>		<b>96 862</b>	<b>95 040</b>	<b>990</b>	<b>769</b>		<b>64</b>			<b>1 072</b>		<b>1 072</b>	<b>97 935</b>
<i>Sociedades no financieras</i>	9.12/2	452	452	0						4		4	456
<i>Instituciones financieras</i>	9.12/3	18 589	17 642	883			64			-61		-61	18 528
<i>Administraciones Públicas</i>	9.12/4	9 084	9 074	10						330		330	9 415
<i>Resto del mundo</i>	9.12/5	68 737	67 871	97	769					799		799	69 536
<b>34 Derivados financieros</b>		<b>4 724</b>	<b>4 724</b>										<b>4 724</b>
<i>Instituciones financieras</i>	9.12/2	519	519										519
<i>Resto del mundo</i>	9.12/3	4 205	4 205										4 205
<b>AF.4 Préstamos</b>	<b>9.12/4</b>	<b>60 878</b>	<b>1 264</b>	<b>333</b>	<b>36 330</b>				<b>22 951</b>	<b>-0</b>		<b>-0</b>	<b>60 878</b>
<i>Sociedades no financieras, hogares e ISFLSH</i>		57 829			34 878				22 951				57 829
<i>Instituciones financieras</i>	9.12/2	1 597	1 264	333	1 452								1 597
<i>Administraciones Públicas</i>		1 452											1 452
<b>AF.5 Acciones y otras participaciones</b>		<b>99 049</b>	<b>77 672</b>	<b>5 774</b>		<b>2 884</b>		<b>5 718</b>		<b>10 196</b>		<b>10 196</b>	<b>109 245</b>
<b>511/512 Acciones</b>	<b>9.12/5</b>	<b>73 176</b>	<b>58 853</b>	<b>5 721</b>		<b>2 884</b>		<b>5 718</b>		<b>8 896</b>		<b>8 896</b>	<b>82 072</b>
<i>Sociedades no financieras</i>	9.12/3	14 465	11 173	407		2 884				5 064		5 064	19 529
<i>Instituciones financieras</i>	9.12/3	9 947	3 864	365				5 718		2 586		2 586	12 533
<i>Resto del mundo</i>		48 764	43 815	4 949						1 246		1 246	50 010
<b>513 Otras participaciones</b>	<b>9.12/2</b>	<b>7 000</b>							<b>7 000</b>				<b>7 000</b>
<i>Instituciones financieras</i>	9.12/3	7 000	18 820	53					7 000				7 000
<i>Resto del mundo</i>	9.12/6	18 873	18 820	53						1 300		1 300	20 172
<b>AF.7 Otras cuentas pendientes de cobro</b>		<b>10 869</b>	<b>2 499</b>	<b>4 259</b>	<b>770</b>	<b>3 186</b>	<b>74</b>	<b>83</b>		<b>1 206</b>		<b>1 206</b>	<b>12 075</b>
<i>Sociedades no financieras, hogares e ISFLSH</i>													6 313
<i>Instituciones financieras</i>													5 763
<b>II. ACTIVOS no incluidos en CFEE</b>		<b>6 312</b>	<b>0</b>	<b>45</b>	<b>520</b>		<b>5 732</b>	<b>15</b>					
<i>Activo fijo</i>		6 312	0	45	520		5 732	15					

(a) Excepción de seguros y fondos de pensiones

(b) Dadas las peculiaridades de estos intermediarios financieros, se debe tener en cuenta que las Instituciones financieras no monetarias que aquí figuran son aquellas para las que se dispone de información en los registros estadísticos del Banco de España, hasta el momento de aparición de esta publicación.

(c) Son Otros intermediarios financieros, porque las Instituciones financieras monetarias (capítulos 6 a 8) son, obviamente, los Intermediarios financieros por excelencia (véase el esquema de sectorización que figura en este Boletín Estadístico).

(d) Referencia a la columna del Total CFEE.

**9. INSTITUCIONES FINANCIERAS NO MONETARIAS (a)(b)**  
**B) Otros intermediarios financieros (c)**  
**Conciliación entre los balances financieros de las CFEE y los balances oficiales**

Datos referidos a Diciembre de 2007

Millones de euros

	Serie en cuadro/columna (d)	Balances								Ajustes			Total CFEE
		Total (e)	IIC mobiliarias (excepto FVM) (cuadro 9.E)	Sociedades de valores	Fondos de titulización (f)	Sociedades y fondos de capital riesgo (f)	Fondos de inversión inmobiliaria	Holding de instituciones financieras (f)	Emisores de participaciones preferentes (f)	Total	Jerarquización de fuentes	Valoración	
<b>TOTAL PASIVO BALANCE OFICIAL (III+IV)</b>		<b>840 699</b>	<b>281 971</b>	<b>20 509</b>	<b>356 793</b>	<b>7 338</b>	<b>7 342</b>	<b>6 289</b>	<b>160 458</b>				<b>851 260</b>
<b>III. PASIVOS incluidos en CFEE</b>		<b>840 699</b>	<b>281 971</b>	<b>20 509</b>	<b>356 793</b>	<b>7 338</b>	<b>7 342</b>	<b>6 289</b>	<b>160 458</b>		<b>-2 255</b>		<b>12 815</b>
<b>AF.2 Efectivo y depósitos</b>	9.12/8	1 567		1 567									1 567
Sociedades no financieras	9.12/9	1 160											1 160
Instituciones financieras	9.12/10	408											408
<b>AF.3 Valores distintos de acciones</b>	9.12/11	<b>504 788</b>			<b>350 356</b>			<b>975</b>	<b>153 458</b>			<b>-2 152</b>	<b>502 636</b>
<b>331 Valores distintos de acciones a corto plazo</b>	9.12/14	<b>3 368</b>			<b>680</b>				<b>2 687</b>				<b>3 368</b>
Instituciones financieras	9.12/14	26											26
Resto del mundo	9.12/14	3 342											3 342
<b>332 Valores distintos de acciones a largo plazo</b>	9.12/14	<b>501 421</b>			<b>349 676</b>			<b>975</b>	<b>150 770</b>			<b>-2 152</b>	<b>499 269</b>
Sociedades no financieras, hogares e ISFLSH	9.12/14	7 436						936				-32	7 404
Instituciones financieras	9.12/14	150 429						39				-646	149 784
Resto del mundo	9.12/14	343 555										-1 474	342 081
<b>AF.4 Préstamos</b>	9.12/14	<b>24 367</b>		<b>13 127</b>	<b>4 200</b>		<b>40</b>		<b>7 000</b>				<b>24 367</b>
Sociedades no financieras	9.12/10	88		88									88
Instituciones financieras	9.12/10	18 358		7 118	4 200		40		7 000				18 358
Resto del mundo	9.12/10	5 922		5 922									5 922
<b>AF.5 Acciones y otras participaciones</b>	9.12/10	<b>299 484</b>	<b>279 203</b>	<b>1 633</b>		<b>6 564</b>	<b>7 044</b>	<b>5 040</b>			<b>14 968</b>		<b>314 453</b>
<b>511/512 Acciones</b>	9.12/12+13	<b>11 160</b>		<b>1 633</b>		<b>4 487</b>		<b>5 040</b>			<b>4 558</b>		<b>15 718</b>
Sociedades no financieras, hogares e ISFLSH	9.12/13	5 710											5 710
Instituciones financieras	9.12/13	3 447											3 447
Administraciones Públicas	9.12/13	1 436											1 436
Resto del mundo	9.12/13	567											567
<b>52 Participaciones y acciones emitidas por fondos y sociedades de inversión</b>	9.12/13	<b>288 324</b>	<b>279 203</b>			<b>2 077</b>	<b>7 044</b>				<b>10 410</b>		<b>298 734</b>
Sociedades no financieras, hogares e ISFLSH	9.12/12	234 526	227 482								8 914		243 439
Instituciones financieras	9.12/12	48 431	47 185								1 386		49 818
Administraciones Públicas	9.12/12	831											831
Resto del mundo	9.12/12	4 536	4 536								110		4 647
<b>AF.7 Otras cuentas pendientes de pago</b>	9.12/12	<b>10 491</b>	<b>2 768</b>	<b>4 181</b>	<b>2 237</b>	<b>773</b>	<b>258</b>	<b>274</b>			<b>-2 255</b>		<b>8 237</b>
Sociedades no financieras, hogares e ISFLSH	9.12/15												6 289
Instituciones financieras													1 192
<b>IV. PASIVOS no incluidos en CFEE</b>													
<b>Pro memoria</b>													
<b>Activos financieros netos (I-III)</b>		<b>-6 312</b>	<b>-0</b>	<b>-45</b>	<b>-520</b>		<b>-5 732</b>	<b>-15</b>			<b>2 489</b>		<b>-3 822</b>

(e) Cuando no se dispone de información para alguno de los agentes incluidos en la agrupación y se ha podido realizar una estimación, ésta se ha incorporado a los datos agregados. Se ha procedido de igual forma para los detalles de sectores de contrapartida de las distintas rúbricas del balance.

(f) Datos estimados.



**9. INSTITUCIONES FINANCIERAS NO MONETARIAS (a) (b)**

**B) Otros Intermediarios financieros (c)**

**Balances**

CNMV

	Otros Intermediarios Financieros								% sobre Total Otros Intermediarios Financieros						
	Total	IIC mobiliarias (excepto FMM)	Sociedades de valores	Fondos de titulización	Sociedades y fondos de capital riesgo	Fondos de inversión inmobiliaria	Holding de instituciones financieras	Emisores participaciones preferentes	IIC mobiliarias (excepto FMM)	Sociedades de valores	Fondos de titulización	Sociedades y fondos de capital riesgo	Fondos de inversión inmobiliaria	Holding de instituciones financieras	Emisores participaciones preferentes
	1=2a8	2	3	4	5	6	7	8	9	10	11	12	13	14	15
<b>00</b>	198 697	163 744	12 077	21 676	...	1 199	...	82,41	6,08	10,91	...	0,60	...	...	
<b>01</b>	202 786	155 037	10 499	31 436	3 069	1 488	1 258	76,45	5,18	15,50	1,51	0,73	0,62	...	
<b>02</b>	205 003	139 118	10 009	50 827	1 961	1 930	1 158	67,86	4,88	24,79	0,96	0,94	0,56	...	
<b>03 III</b>	248 302	165 487	9 351	67 354	2 454	2 464	1 192	...	3,77	27,13	0,99	0,99	0,48	...	
<b>IV</b>	272 346	172 484	10 229	81 792	2 488	2 538	1 290	1 526	63,33	3,76	30,03	0,91	0,93	0,47	0,56
<b>04 I</b>	292 419	185 376	11 037	87 138	2 600	2 847	1 290	2 132	63,39	3,77	29,80	0,89	0,97	0,44	0,73
<b>II</b>	315 603	190 465	12 917	102 000	2 900	3 283	1 655	2 382	60,35	4,09	32,32	0,92	1,04	0,52	0,75
<b>III</b>	326 706	192 214	11 691	105 984	2 900	3 640	1 655	8 622	58,83	3,58	32,44	0,89	1,11	0,51	2,64
<b>IV</b>	361 847	199 072	10 043	125 737	3 657	4 076	1 658	17 605	55,02	2,78	34,75	1,01	1,13	0,46	4,87
<b>05 I</b>	392 103	207 715	13 128	135 075	3 840	4 778	1 658	25 908	52,97	3,35	34,45	0,98	1,22	0,42	6,61
<b>II</b>	440 185	215 283	13 601	154 892	4 059	5 280	1 731	45 339	48,91	3,09	35,19	0,92	1,20	0,39	10,30
<b>III</b>	456 585	223 538	11 625	154 087	4 242	5 647	1 731	55 714	48,96	2,55	33,75	0,93	1,24	0,38	12,20
<b>IV</b>	493 124	227 705	10 669	178 791	4 469	6 042	1 798	63 650	46,18	2,16	36,26	0,91	1,23	0,36	12,91
<b>06 I</b>	555 372	257 442	11 447	186 463	4 692	6 765	1 798	87 171	46,35	2,06	33,57	0,84	1,14	0,32	15,70
<b>II</b>	592 127	256 947	10 808	206 379	4 961	7 291	1 831	104 319	43,39	1,83	34,85	0,84	1,16	0,31	17,62
<b>III</b>	620 333	265 804	13 970	212 193	5 184	7 778	1 831	114 000	42,85	2,25	34,21	0,84	1,18	0,30	18,38
<b>IV</b>	690 023	290 464	14 292	248 516	5 966	8 106	1 971	120 708	42,09	2,07	36,02	0,86	1,17	0,29	17,49
<b>07 I</b>	...	295 332	13 379	...	...	7 971	5 419	140 383	...	...	...	...	...	...	...
<b>II</b>	...	300 214	16 590	...	...	8 034	5 486	145 076	...	...	...	...	...	...	...
<b>III</b>	...	296 342	18 068	...	...	7 714	6 186	146 603	...	...	...	...	...	...	...
<b>IV</b>	...	281 971	20 509	...	...	7 342	6 289	160 458	...	...	...	...	...	...	...

(a) Excepto Empresas de seguros y fondos de pensiones.

(b) Dadas las peculiaridades de estos intermediarios financieros, se debe tener en cuenta que las Instituciones Financieras no Monetarias que aquí figuran son aquellas para las que se dispone de información en los registros estadísticos del Banco de España, hasta el momento de aparición de esta publicación.

(c) Son Otros Intermediarios Financieros, porque las Instituciones Financieras Monetarias (capítulos 6 a 8) son, obviamente, los Intermediarios Financieros por excelencia (véase el esquema de sectorización que figura en este Boletín Estadístico).

**9.11 Balances oficiales.**

**Total activo y pasivo por agrupaciones institucionales**

Millones de euros y %

**9. INSTITUCIONES FINANCIERAS NO MONETARIAS (a)**

**B) Otros Intermediarios financieros (b)**

**Balances**

CNMV. Valoración según SEC 95

**9.12 Activo y pasivo**

**Valoración de activos financieros y pasivos según SEC 95**

Millones de euros

	Activos financieros						Promemoria: Activos no financieros (c)	Pasivos								Activos financieros netos
	Total	Sociedades no financieras, hogares e ISFLSH	Instituciones financieras	Administraciones Públicas	Resto del mundo	Total		Depósitos y préstamos (d)				Participaciones de los fondos	Acciones	Valores distintos de acciones y participaciones	Otras cuentas pendientes de pago	
	1=2a5	2	3	4	5	7=8+12a15		8=9a11	9	10	11	12	13	14	15	
<b>00</b>	203 351	35 114	54 542	37 875	75 820	804	207 036	12 229	993	11 220	33	153 820	20 259	17 842	2 885	-3 684
<b>01</b>	206 367	40 100	65 108	24 349	76 810	1 112	210 510	10 395	786	9 585	49	139 439	29 054	27 861	3 762	-4 143
<b>02</b>	205 492	49 842	65 713	18 539	71 399	1 392	208 245	11 580	698	10 140	741	124 017	23 688	47 070	1 890	-2 752
<b>03 IV</b>	274 267	69 413	95 992	16 336	92 526	2 017	276 796	11 755	540	9 146	2 069	156 087	27 275	78 932	2 747	-2 529
<b>04 I</b>	294 434	72 185	113 018	15 343	93 888	2 045	298 306	11 343	537	8 819	1 987	192 153	5 022	85 721	4 067	-3 872
<b>II</b>	317 383	80 495	122 418	15 094	99 376	2 296	320 950	13 241	520	10 656	2 064	196 993	5 847	100 636	4 233	-3 567
<b>III</b>	328 634	84 352	129 871	14 155	100 256	2 612	332 579	12 337	507	10 029	1 801	199 442	5 876	110 994	3 929	-3 945
<b>IV</b>	365 182	97 179	145 581	16 253	106 170	2 817	368 356	10 492	487	7 971	2 034	208 427	6 836	138 840	3 762	-3 174
<b>05 I</b>	395 649	95 512	171 762	15 707	112 668	2 943	401 369	12 912	472	10 588	1 852	217 845	7 405	158 334	4 872	-5 720
<b>II</b>	448 666	68 639	245 858	15 696	118 473	3 407	453 737	13 234	485	10 518	2 231	227 468	10 335	196 921	5 780	-5 071
<b>III</b>	468 556	61 993	265 098	16 650	124 815	3 667	474 452	12 712	525	9 329	2 858	238 428	11 327	206 201	5 784	-5 896
<b>IV</b>	503 169	64 678	293 523	15 367	129 601	4 054	510 448	12 450	573	8 734	3 143	242 510	11 527	238 810	5 151	-7 279
<b>06 I</b>	567 457	70 427	335 147	15 406	146 477	4 223	575 591	12 799	552	9 257	2 990	274 164	13 136	269 594	5 899	-8 135
<b>II</b>	598 053	74 056	367 809	15 244	140 945	4 906	606 373	12 349	606	9 147	2 596	271 608	11 529	306 360	4 528	-8 320
<b>III</b>	631 194	77 999	394 055	15 720	143 420	5 211	638 432	12 239	906	8 178	3 156	283 136	12 132	322 554	8 370	-7 238
<b>IV</b>	701 655	86 051	449 442	16 050	150 112	5 558	708 929	13 792	1 115	8 050	4 627	310 404	12 313	365 732	6 688	-7 274
<b>07 I</b>	756 200	84 036	505 222	16 843	150 100	5 702	767 031	13 439	1 310	8 405	3 723	315 952	18 134	413 898	5 607	-10 831
<b>II</b>	799 869	87 211	542 493	15 071	155 093	6 136	807 660	16 961	999	10 636	5 327	320 684	17 687	445 925	6 402	-7 791
<b>III</b>	802 854	88 335	562 017	14 608	137 894	6 105	809 141	17 195	1 298	9 956	5 941	314 448	16 300	453 573	7 626	-6 287
<b>IV</b>	847 438	85 861	624 169	13 535	123 873	6 312	851 260	25 934	1 247	18 766	5 922	298 734	15 718	502 636	8 237	-3 822

(a) Excepto Empresas de seguros y fondos de pensiones

(b) Son Otros Intermediarios Financieros, porque las Instituciones Financieras Monetarias (capítulos 6 a 8) son, obviamente, los Intermediarios Financieros por excelencia (véase el esquema de sectorización que figura en este Boletín Estadístico).

(c) Datos según balance.

(d) Incluidas cesiones temporales de activos.

**9. INSTITUCIONES FINANCIERAS NO MONETARIAS (a)**  
**B) Otros intermediarios financieros: Instituciones de inversión colectiva (b)**  
**Conciliación entre los balances financieros de las CFEE y los balances oficiales**

**9.E Activo y pasivo**

Datos referidos a Diciembre de 2007

Millones de euros

	Serie en cuadro/ columna (c)	Balances				Ajustes			Total CFEE
		Total	Fondos de inversión mobiliaria (b)	Sociedades de inversión de capital fijo	Sociedades de inversión de capital variable	Total	Jerar- quiza- ción de fuentes y otros	Valora- ción	
<b>TOTAL ACTIVO BALANCE OFICIAL (I+II)</b>		<b>281 971</b>	<b>252 317</b>		<b>29 653</b>				
<b>I. ACTIVOS FINANCIEROS incluidos en CFEE</b>	<b>9.21/2</b>	<b>281 971</b>	<b>252 317</b>		<b>29 653</b>	<b>7 794</b>	<b>1 114</b>	<b>6 681</b>	<b>289 765</b>
<b>AF.2 Efectivo y depósitos</b>		<b>53 114</b>	<b>45 704</b>		<b>7 410</b>				<b>53 114</b>
<i>Instituciones financieras</i>	9.23/2	52 992	...	...	...				52 992
<i>Resto del mundo</i>	9.23/11	122	...	...	...				122
<b>AF.3 Valores distintos de acciones</b>		<b>147 422</b>	<b>141 738</b>	...	<b>5 684</b>	<b>1 611</b>		<b>1 611</b>	<b>149 033</b>
<b>331 Valores distintos de acciones a corto plazo</b>		<b>47 658</b>	<b>45 729</b>	...	<b>1 929</b>	<b>585</b>		<b>585</b>	<b>48 244</b>
<i>Sociedades no financieras</i>	9.22/4	1 303	1 049	...	254	43		43	1 347
<i>Instituciones financieras</i>	9.23/5	43 740	42 440	...	1 300	509		509	44 249
<i>Administraciones Públicas</i>	9.22/10+13	2 615	2 240	...	375	32		32	2 648
<b>332 Valores distintos de acciones a largo plazo</b>		<b>95 040</b>	<b>91 491</b>	...	<b>3 549</b>	<b>1 026</b>		<b>1 026</b>	<b>96 066</b>
<i>Sociedades no financieras</i>	9.22/5	452	358	...	94	4		4	456
<i>Instituciones financieras</i>	9.23/6	17 642	17 130	...	512	-105		-105	17 537
<i>Administraciones Públicas</i>	9.22/11+14	9 074	8 375	...	699	330		330	9 404
<i>Resto del mundo</i>	9.23/13	67 871	65 628	...	2 243	798		798	68 669
<b>34 Derivados financieros</b>		<b>4 724</b>	<b>4 518</b>	...	<b>206</b>				<b>4 724</b>
<i>Instituciones financieras</i>	9.23/7	519	538	...	-19				519
<i>Resto del mundo</i>	9.23/14	4 205	3 980	...	226				4 205
<b>AF.4 Préstamos</b>		<b>1 264</b>	<b>1 264</b>						<b>1 264</b>
<i>Instituciones financieras</i>		1 264	1 264						1 264
<b>AF.5 Acciones y otras participaciones</b>		<b>77 672</b>	<b>60 898</b>	...	<b>16 774</b>	<b>5 070</b>		<b>5 070</b>	<b>82 742</b>
<b>511/512 Acciones</b>		<b>58 853</b>	<b>43 385</b>	...	<b>15 467</b>	<b>3 771</b>		<b>3 771</b>	<b>62 624</b>
<i>Sociedades no financieras</i>		11 173	7 352	...	3 821	2 002		2 002	13 175
<i>Instituciones financieras</i>		3 864	2 439	...	1 425	650		650	4 514
<i>Resto del mundo</i>		43 815	33 594	...	10 222	1 120		1 120	44 935
<b>52 Participaciones en fondos de inversión</b>		<b>18 820</b>	<b>17 513</b>	...	<b>1 307</b>	<b>1 298</b>		<b>1 298</b>	<b>20 118</b>
<i>Instituciones financieras</i>		18 820	17 513	...	1 307	1 298		1 298	20 118
<b>AF.7 Otras cuentas pendientes de cobro</b>		<b>2 499</b>	<b>2 714</b>		<b>-215</b>	<b>1 114</b>	<b>1 114</b>		<b>3 612</b>
<i>Sociedades no financieras</i>	9.22/7	...	...	...	...				1 415
<i>Instituciones financieras</i>	9.23/9	...	...	...	...				2 197
<b>II. ACTIVOS no incluidos en CFEE</b>		<b>0</b>		...	<b>0</b>				
<i>Activo fijo</i>	9.21/8	0		...	0				
<b>TOTAL PASIVO BALANCE OFICIAL (III+IV)</b>		<b>281 971</b>	<b>252 317</b>	...	<b>29 653</b>				
<b>III. PASIVOS incluidos en CFEE</b>		<b>281 971</b>	<b>252 317</b>	...	<b>29 653</b>	<b>7 811</b>	<b>-522</b>	<b>8 333</b>	<b>289 782</b>
<b>AF.5 Acciones y otras participaciones</b>		<b>279 203</b>	<b>249 977</b>	...	<b>29 226</b>	<b>8 333</b>		<b>8 333</b>	<b>287 536</b>
<b>511/512 Acciones</b>				...					
<i>Sociedades no financieras, hogares e ISFLSH</i>				...					
<i>Instituciones financieras</i>				...					
<i>Resto del mundo</i>				...					
<b>52 Participaciones y acciones emitidas por fondos y sociedades de inversión</b>		<b>279 203</b>	<b>249 977</b>	...	<b>29 226</b>	<b>8 333</b>		<b>8 333</b>	<b>287 536</b>
<i>Sociedades no financieras, hogares e ISFLSH</i>				...					234 318
<i>Instituciones financieras</i>				...					48 572
<i>Resto del mundo</i>				...					4 647
<b>AF.7 Otras cuentas pendientes de pago</b>	<b>9.24/10</b>	<b>2 768</b>	<b>2 340</b>	...	<b>428</b>	<b>-522</b>	<b>-522</b>		<b>2 246</b>
<b>IV. PASIVOS no incluidos en CFEE</b>									
<b>Pro memoria</b>									
<b>Activos financieros netos (I-III)</b>		<b>-0</b>			<b>-0</b>	<b>-17</b>			<b>-17</b>

(a) Excepto Empresas de seguros y fondos de pensiones.

(b) IIC en valores mobiliarios, excepto Fondos del mercado monetario considerados Instituciones Financieras Monetarias que figuran en el capítulo 8 (cuadros 8.F, 8.91 y 8.92).

(c) Referencia a la columna de Total CFEE.

**9. INSTITUCIONES FINANCIERAS NO MONETARIAS (a)**  
**B) Otros intermediarios financieros: Instituciones de inversión colectiva (b)**  
**Balances**

**9.21 Activo y pasivo**  
**Valoración de activos financieros**  
**y pasivos según SEC 95**

CNMV. Valoración según SEC 95

Millones de euros

Número de instituciones	Activos financieros							Pro memoria: activos no financieros (c)	Pasivos					Activos financieros netos
	Total	Sociedades no financieras	Administraciones Públicas	Instituciones financieras		Resto del mundo	Total		Participaciones en fondos de inversión excepto FMM	Acciones emitidas por sociedades de Inversión	Otras cuentas pendientes de pago			
				Del cual OIFM										
1	2=3+4+5+7	3	4	5	6	7	8	9=10 a 12	10	11	12	13 = 2-9		
<b>00</b>	3 936	166 887	11 618	36 394	43 071	37 093	75 803	2	172 602	152 700	18 900	1 001	-5 715	
<b>01</b>	4 689	156 999	11 079	23 173	46 064	39 310	76 684	2	162 242	137 493	23 709	1 040	-5 242	
<b>02</b>	5 148	140 349	7 692	17 529	43 991	36 330	71 136	1	141 491	121 367	19 521	603	-1 142	
<b>03</b> III	5 365	167 039	8 916	15 885	57 986	40 999	84 252	1	169 696	145 961	22 580	1 155	-2 657	
IV	5 388	174 576	9 765	15 436	59 305	39 405	90 070	1	181 254	152 573	27 463	1 219	-6 678	
<b>04</b> I	5 407	188 235	10 568	14 456	72 313	49 375	90 897	2	193 847	165 153	27 155	1 540	-5 612	
II	5 388	192 293	11 025	14 182	70 716	44 883	96 370	2	198 018	169 144	27 081	1 793	-5 725	
III	5 486	194 424	11 459	13 271	72 162	44 857	97 532	2	196 193	171 087	23 636	1 470	-1 769	
IV	5 553	202 508	12 865	13 589	73 801	47 277	102 253	2	204 841	178 100	25 103	1 638	-2 333	
<b>05</b> I	5 603	213 392	13 152	13 104	75 891	47 974	111 245	2	213 572	186 060	25 773	1 740	-180	
II	5 606	222 670	14 043	13 248	79 888	49 483	115 492	2	222 994	194 567	26 461	1 966	-324	
III	5 644	233 322	15 266	13 880	83 064	52 975	121 113	2	233 564	203 669	27 754	2 141	-241	
IV	5 687	237 067	15 028	12 591	83 530	53 795	125 918	1	237 253	207 450	27 610	2 193	-186	
<b>06</b> I	5 738	267 348	16 336	12 658	95 183	63 845	143 170	1	268 049	237 410	28 691	1 948	-701	
II	5 780	263 774	16 057	12 797	97 304	66 426	137 617	1	264 264	234 879	27 944	1 441	-490	
III	5 860	274 654	17 931	13 447	103 396	72 424	139 879	1	275 414	244 734	29 200	1 480	-760	
IV	6 000	302 562	19 314	13 820	123 034	88 350	145 641	0	302 536	270 301	30 076	2 159	26	
<b>07</b> I	6 034	305 385	19 335	14 493	125 158	90 247	145 547	0	307 131	273 422	31 516	2 193	-1 746	
II	6 138	312 253	18 955	13 451	129 446	92 505	149 533	0	311 810	276 600	32 792	2 418	443	
III	6 198	305 471	17 870	13 011	141 648	104 649	132 058	0	305 681	270 736	32 360	2 584	-210	
IV	6 241	289 765	16 393	12 051	142 540	107 566	117 930	0	289 782	256 055	31 482	2 246	-17	

(a) Excepto Empresas de seguros y fondos de pensiones.

(b) IIC en valores mobiliarios, excepto Fondos del mercado monetario considerados IFMs que figuran en los cuadros 8.F, 8.91 y 8.92

(c) Datos según balance.

**9. INSTITUCIONES FINANCIERAS NO MONETARIAS (a)**  
**B) Otros intermediarios financieros: Instituciones de inversión colectiva (b)**  
**Balances**

**9.22 Activos financieros.**  
**Sociedades no financieras y**  
**Administraciones Públicas**

CNMV. Valoración según SEC 95

Millones de euros

	Sociedades no financieras							Administraciones Públicas						
	Total	Cartera de valores					Otras cuentas pendientes de cobro	Total	Cartera de valores (valores distintos de acciones)					
		Total	Valores distintos de acciones			Acciones y otras participaciones			Estado			Otras Administraciones Públicas		
			Total	A corto plazo	A largo plazo				Total	A corto plazo	A largo plazo	Total	A corto plazo	A largo plazo
1=2+7	2=3+6	3=4+5	4	5	6	7	8=9+12	9=10+11	10	11	12=13+14	13	14	
<b>00</b>	11 618	10 024	1 171	633	538	8 853	1 594	36 394	34 978	4 544	30 435	1 415	305	1 110
<b>01</b>	11 079	9 792	2 327	1 722	606	7 465	1 286	23 173	21 923	1 327	20 596	1 250	418	832
<b>02</b>	7 692	6 798	740	657	83	6 058	894	17 529	16 574	1 420	15 155	955	420	535
<b>03</b> III	8 916	8 097	1 201	610	590	6 896	819	15 885	14 891	1 089	13 802	994	358	636
IV	9 765	8 970	990	555	435	7 980	795	15 436	14 604	1 323	13 281	832	192	640
<b>04</b> I	10 568	9 752	1 131	697	434	8 621	816	14 456	13 614	1 251	12 363	843	193	650
II	11 025	10 132	1 006	554	452	9 127	893	14 182	13 294	937	12 357	888	267	621
III	11 459	10 514	1 178	875	304	9 336	946	13 271	12 299	748	11 551	972	435	537
IV	12 865	11 906	1 242	941	300	10 665	959	13 589	12 565	1 290	11 275	1 025	532	493
<b>05</b> I	13 152	12 584	1 337	906	431	11 247	567	13 104	12 128	1 154	10 974	975	392	584
II	14 043	13 149	1 357	920	437	11 791	894	13 248	12 238	1 689	10 549	1 009	583	427
III	15 266	14 493	1 173	733	439	13 320	774	13 880	12 932	2 396	10 536	948	435	512
IV	15 028	14 307	1 322	517	805	12 985	721	12 591	11 782	1 555	10 226	809	402	407
<b>06</b> I	16 336	15 477	1 548	1 200	348	13 929	859	12 658	12 022	2 249	9 773	636	241	396
II	16 057	15 193	1 815	1 409	406	13 378	864	12 797	12 123	2 604	9 520	673	283	390
III	17 931	16 894	1 969	1 542	428	14 924	1 037	13 447	12 819	2 932	9 887	628	235	393
IV	19 314	17 935	2 735	2 259	476	15 200	1 379	13 820	13 156	3 026	10 130	665	331	334
<b>07</b> I	19 335	18 128	2 120	1 613	507	16 008	1 208	14 493	13 791	3 310	10 481	702	301	401
II	18 955	17 449	1 323	820	503	16 126	1 505	13 451	12 648	2 539	10 108	804	424	379
III	17 870	16 098	1 490	1 122	367	14 608	1 773	13 011	12 229	2 388	9 841	782	420	361
IV	16 393	14 978	1 803	1 347	456	13 175	1 415	12 051	11 335	2 264	9 071	717	384	333

(a) Excepto Empresas de seguros y fondos de pensiones.

(b) IIC en valores mobiliarios, excepto Fondos del mercado monetario considerados IFMs que figuran en los cuadros 8.F, 8.91 y 8.92

**9. INSTITUCIONES FINANCIERAS NO MONETARIAS (a)**  
**B) Otros intermediarios financieros: Instituciones de inversión colectiva (b)**  
**Balances**

**9.23 Activos financieros.**  
**Instituciones financieras**  
**y Resto del mundo**

CNMV. Valoración según SEC 95

Millones de euros

	Instituciones financieras									Resto del mundo					
	Total	Efectivo de depósitos y préstamos (c)	Cartera de valores						Otras cuentas ptes. de cobro	Total	Efectivo, depósitos y préstamos (c)	Cartera de valores			
			Total	Valores distintos de acciones			Derivados financieros	Acciones y otras participaciones				Total	Valores distintos de acciones	Derivados financieros	Acciones y otras participaciones
				Total	A corto plazo	A largo plazo									
1=2+3+7+8	2	3=4+7+8	4=5+6	5	6	7	8	9	10=11+12	11	12=13+14+15	13	14	15	
<b>00</b>	43 071	29 083	12 331	5 429	1 638	3 791	-	6 902	1 658	75 803	290	75 513	38 452	-	37 061
<b>01</b>	46 064	32 001	12 561	5 983	3 078	2 905	-	6 577	1 502	76 684	100	76 584	48 195	-	28 388
<b>02</b>	43 991	30 865	12 112	5 613	2 962	2 651	-	6 499	1 014	71 136	100	71 036	53 412	-	17 625
<b>03 III</b>	57 986	35 197	21 885	6 550	2 784	3 766	-	15 335	903	84 252	100	84 152	62 968	-	21 184
<b>IV</b>	59 305	33 662	24 816	8 563	2 940	5 623	-	16 254	827	90 070	100	89 970	64 850	-	25 120
<b>04 I</b>	72 313	42 507	28 845	10 391	4 316	6 075	-	18 454	961	90 897	100	90 797	61 904	-	28 893
<b>II</b>	70 716	38 029	31 759	11 663	4 805	6 859	-	20 096	928	96 370	100	96 270	64 040	-	32 230
<b>III</b>	72 162	36 368	34 886	14 017	6 468	7 549	-	20 869	909	97 532	100	97 432	66 432	-	31 000
<b>IV</b>	73 801	34 900	37 976	16 808	8 608	8 200	-	21 168	925	102 253	100	102 153	68 539	-	33 614
<b>05 I</b>	75 891	36 492	38 520	18 020	8 625	9 395	124	20 375	879	111 245	100	111 145	72 425	2 596	36 124
<b>II</b>	79 888	36 435	42 625	21 071	11 388	9 684	176	21 377	828	115 492	100	115 392	74 818	3 014	37 560
<b>III</b>	83 064	36 678	45 444	22 731	10 939	11 792	337	22 376	942	121 113	100	121 013	75 394	3 505	42 114
<b>IV</b>	83 530	34 783	47 797	24 892	13 457	11 435	348	22 557	950	125 918	100	125 818	75 987	3 756	46 075
<b>06 I</b>	95 183	39 164	54 923	30 781	17 586	13 195	391	23 752	1 095	143 170	100	143 070	81 578	4 482	57 010
<b>II</b>	97 304	39 080	57 153	33 133	20 143	12 990	318	23 702	1 072	137 617	100	137 517	77 822	3 749	55 946
<b>III</b>	103 396	40 308	61 881	38 145	24 287	13 858	448	23 289	1 207	139 879	100	139 779	78 338	4 182	57 259
<b>IV</b>	123 034	47 994	73 892	49 788	31 188	18 600	610	23 495	1 900	145 641	100	145 541	82 153	4 706	58 682
<b>07 I</b>	125 158	47 828	76 093	51 801	33 314	18 487	546	23 746	2 088	145 547	105	145 442	81 276	4 762	59 404
<b>II</b>	129 446	47 228	80 942	55 259	35 489	19 769	586	25 098	2 145	149 533	148	149 384	80 373	5 134	63 877
<b>III</b>	141 648	54 525	85 733	59 845	41 212	18 633	437	25 451	2 274	132 058	102	131 955	74 059	4 752	53 144
<b>IV</b>	142 540	54 256	86 937	61 786	44 249	17 537	519	24 632	2 197	117 930	122	117 809	68 669	4 205	44 935

(a) Excepto Empresas de seguros y fondos de pensiones.

(b) IIC en valores mobiliarios, excepto Fondos del mercado monetario considerados IFMs que figuran en los cuadros 8.F, 8.91 y 8.92

(c) Incluye adquisición temporal de activos.

**9. INSTITUCIONES FINANCIERAS NO MONETARIAS (a)**  
**B) Otros intermediarios financieros: Instituciones de inversión colectiva (b)**  
**Balances**

**9.24 Pasivos por tenedores**  
**Valoración de pasivos**  
**según SEC 95**

CNMV. Valoración según SEC 95

Millones de euros

	Acciones					Participaciones				Otras cuentas pendientes de pago
	Total	Total	Sociedades no financieras, hogares e ISFLSH	Instituciones financieras	Resto del mundo	Total	Sociedades no financieras, hogares e ISFLSH	Instituciones financieras	Resto del mundo	
<b>00</b>	172 602	18 900	15 046	3 854	-	152 700	126 018	23 793	2 890	1 001
<b>01</b>	162 242	23 709	18 826	4 883	-	137 493	112 481	22 581	2 431	1 040
<b>02</b>	141 491	19 521	15 539	3 982	-	121 367	96 763	21 921	2 682	603
<b>03 III</b>	169 696	22 580	17 937	4 643	-	145 961	111 000	32 057	2 903	1 155
<b>IV</b>	181 254	27 463	22 687	4 776	-	152 573	117 179	32 258	3 136	1 219
<b>04 I</b>	193 847	27 155	22 419	4 736	-	165 153	127 253	34 572	3 328	1 540
<b>II</b>	198 018	27 081	22 307	4 774	-	169 144	129 374	36 351	3 419	1 793
<b>III</b>	196 193	23 636	19 431	4 205	-	171 087	130 398	37 255	3 434	1 470
<b>IV</b>	204 841	25 103	20 586	4 517	-	178 100	141 837	32 393	3 870	1 638
<b>05 I</b>	213 572	25 773	21 215	4 558	-	186 060	150 021	32 305	3 733	1 740
<b>II</b>	222 994	26 461	21 772	4 689	-	194 567	156 442	34 343	3 782	1 966
<b>III</b>	233 564	27 754	22 820	4 934	-	203 669	164 915	35 089	3 665	2 141
<b>IV</b>	237 253	27 610	22 716	4 894	-	207 450	169 351	34 395	3 704	2 193
<b>06 I</b>	268 049	28 691	23 589	5 102	-	237 410	195 470	37 695	4 245	1 948
<b>II</b>	264 264	27 944	22 976	4 968	-	234 879	192 364	38 314	4 201	1 441
<b>III</b>	275 414	29 200	23 989	5 211	-	244 734	202 274	37 720	4 740	1 480
<b>IV</b>	302 536	30 076	24 731	5 345	-	270 301	225 581	39 584	5 136	2 159
<b>07 I</b>	307 131	31 516	25 924	5 592	-	273 422	228 073	40 143	5 206	2 193
<b>II</b>	311 810	32 792	26 966	5 826	-	276 600	229 351	41 856	5 393	2 418
<b>III</b>	305 681	32 360	26 617	5 743	-	270 736	222 421	43 217	5 099	2 584
<b>IV</b>	289 782	31 482	25 629	5 852	-	256 055	208 688	42 719	4 647	2 246

(a) Excepto Empresas de seguros y fondos de pensiones.

(b) IIC en valores mobiliarios, excepto Fondos del mercado monetario considerados IFMs que figuran en los cuadros 8.F, 8.91 y 8.92

**9. INSTITUCIONES FINANCIERAS NO MONETARIAS (a)**  
**B) Otros intermediarios financieros: Sociedades de valores**  
**Balances**

**9.31 Activo y pasivo**  
**Valoración de activos financieros**  
**y pasivos según SEC 95**

CNMV. Valoración según SEC 95

Millones de euros

	Activos financieros					Pro memoria: activos no financieros (b)	Pasivos					Activos financieros netos	
	Total	Sociedades no financieras	Administraciones Públicas	Instituciones financieras	Resto del mundo		Total	Acciones	Préstamos	Cesiones temporales de activos			Otras cuentas pendientes de pago
										Total	De las cuales con Instituciones financieras		
1=2 a 5	2	3	4	5	6	7=8+9+10+12	8	9	10	11	12	13= 1 - 7	
<b>00</b>	14 685	5 005	251	9 411	17	81	12 077	1 359	-	8 778	7 769	1 940	2 607
<b>01</b>	11 361	3 360	66	7 809	126	89	10 499	1 198	-	7 032	6 222	2 269	862
<b>02</b>	10 044	1 171	49	8 562	263	73	10 009	1 116	-	7 553	6 760	1 340	36
<b>03</b> ///	8 624	1 678	75	6 280	592	66	9 351	1 255	1 186	5 410	4 678	1 501	-727
<b>03</b> IV	10 288	2 061	49	7 370	807	61	10 229	996	1 915	6 490	5 796	828	59
<b>04</b> /	9 772	1 729	36	6 835	1 172	59	11 037	1 063	1 851	6 003	5 329	2 120	-1 264
<b>04</b> //	11 876	1 996	61	8 828	991	58	12 917	1 100	1 956	7 935	7 306	1 926	-1 041
<b>04</b> ///	11 272	2 133	34	8 087	1 018	56	11 691	1 150	1 690	7 297	6 679	1 554	-419
<b>04</b> IV	9 662	1 818	52	6 382	1 411	54	10 043	1 104	1 918	5 574	4 971	1 447	-380
<b>05</b> /	12 385	1 905	51	9 006	1 422	46	13 128	1 157	1 720	8 193	7 588	2 059	-743
<b>05</b> //	15 047	2 706	62	9 268	3 011	45	13 601	1 198	2 115	8 119	7 518	2 170	1 446
<b>05</b> ///	13 016	2 437	1	6 846	3 732	44	11 625	1 287	2 743	5 969	5 329	1 626	1 391
<b>05</b> IV	12 212	2 120	1	6 405	3 685	43	10 669	1 206	3 029	5 421	4 734	1 013	1 542
<b>06</b> /	12 890	2 657	1	6 849	3 383	42	11 447	1 283	2 878	5 921	5 257	1 365	1 443
<b>06</b> //	12 042	2 215	4	6 435	3 388	42	10 808	1 261	2 493	5 855	5 147	1 198	1 235
<b>06</b> ///	16 115	5 271	62	7 184	3 598	41	13 970	1 497	3 054	5 185	4 178	4 234	2 144
<b>06</b> IV	16 168	3 862	7	7 765	4 533	40	14 292	1 355	4 522	5 270	4 050	3 145	1 876
<b>07</b> /	14 809	3 169	7	7 079	4 553	40	13 379	1 679	3 716	5 706	4 388	2 277	1 430
<b>07</b> //	18 040	3 230	30	9 219	5 560	43	16 590	1 771	5 321	7 421	6 416	2 078	1 450
<b>07</b> ///	19 494	4 631	76	8 951	5 836	43	18 068	1 890	5 935	7 036	5 732	3 207	1 426
<b>07</b> IV	21 833	5 006	1	10 884	5 942	45	20 509	1 633	5 918	8 777	7 526	4 181	1 324

(a) Excepto Empresas de seguros y fondos de pensiones.

(b) Datos según balance.

**9. INSTITUCIONES FINANCIERAS NO MONETARIAS (a)**  
**B) Otros intermediarios financieros: Sociedades de valores**  
**Balances**

**9.32 Activos financieros**  
**Detalle**

CNMV. Valoración según SEC 95 (b)

Millones de euros

	Sociedades no financieras																Administraciones Públicas		Instituciones financieras						Resto del mundo		
	Total	Cartera de valores					Otras cuentas pendientes de cobro	Total	Cartera de valores:	Total	Cartera de valores			Efectivo y depósitos (c)	Préstamos	Otras cuentas pendientes de cobro	Cartera de valores										
		Total	Total	Valores distintos de acciones	Acciones y otras participaciones	Total					Valores distintos de acciones	Total	Valores distintos de acciones				Acciones y otras participaciones	Total	Valores distintos de acciones	Acciones y otras participaciones	Total	Valores distintos de acciones	Acciones y otras participaciones				
																								4	5	6	7
<b>00</b>	14 685	5 005	4 342	148	4 193	664	251	251	9 411	574	5	569	8 311	226	300	17	0	17									
<b>01</b>	11 361	3 360	1 835	3	1 832	1 525	66	66	7 809	383	10	372	7 153	23	250	126	3	123									
<b>02</b>	10 044	1 171	461	13	448	711	49	49	8 562	175	55	120	8 127	110	150	263	7	255									
<b>03</b>	10 288	2 061	979	7	972	1 082	49	49	7 370	346	161	184	6 721	115	188	807	17	791									
<b>04</b> //	11 876	1 996	852	15	838	1 143	61	61	8 828	733	412	321	7 930	41	124	991	20	971									
<b>04</b> ///	11 272	2 133	696	13	684	1 437	34	34	8 087	433	191	242	7 495	35	124	1 018	20	998									
<b>04</b> IV	9 662	1 818	573	10	564	1 244	52	52	6 382	660	490	170	5 540	58	124	1 411	27	1 383									
<b>05</b> /	12 385	1 905	488	10	478	1 417	51	51	9 006	700	545	155	8 046	136	124	1 422	27	1 395									
<b>05</b> //	15 047	2 706	1 130	0	1 130	1 576	62	62	9 268	804	363	440	8 139	202	124	3 011	1 538	1 474									
<b>05</b> ///	13 016	2 437	502	0	502	1 935	1	1	6 846	502	342	160	6 049	171	124	3 732	1 431	2 302									
<b>05</b> IV	12 212	2 120	494	0	494	1 626	1	1	6 405	659	509	150	5 428	194	124	3 685	1 324	2 362									
<b>06</b> /	12 890	2 657	583	0	583	2 074	1	1	6 849	1 071	908	163	5 331	323	124	3 383	1 224	2 159									
<b>06</b> //	12 042	2 215	575	0	574	1 641	4	4	6 435	1 270	1 120	150	4 497	544	124	3 388	1 140	2 248									
<b>06</b> ///	16 115	5 271	2 293	0	2 293	2 977	62	62	7 184	2 442	1 267	1 175	4 350	268	124	3 598	1 073	2 525									
<b>06</b> IV	16 168	3 862	1 514	0	1 514	2 348	7	7	7 765	2 544	1 056	1 488	4 620	451	150	4 533	1 029	3 504									
<b>07</b> /	14 809	3 169	627	0	627	2 542	7	7	7 079	1 315	1 102	213	5 021	593	150	4 553	979	3 573									
<b>07</b> //	18 040	3 230	511	0	511	2 719	30	30	9 219	1 684	1 478	206	6 563	822	150	5 560	952	4 609									
<b>07</b> ///	19 494	4 631	631	0	630	4 001	76	76	8 951	1 552	1 371	181	6 796	454	150	5 836	920	4 916									
<b>07</b> IV	21 833	5 006	786	0	786	4 220	1	1	10 884	1 331	924	407	9 069	333	150	5 942	867	5 075									

(a) Excepto Empresas de seguros y fondos de pensiones.

(b) La CNMV difunde la información a valor contable de los balances tanto de Sociedades de Valores como de Agencias de Valores.

(c) Incluidas adquisiciones temporales de activos.

9.F Activo

Millones de euros

9. INSTITUCIONES FINANCIERAS NO MONETARIAS (a)  
C) Auxiliares financieros (b)  
Conciliación entre los balances financieros de las CFEE y los balances oficiales

Datos referidos a Diciembre de 2007

	Serie en cuadro/columna (c)	Datos según balance										Ajustes			Total CFEE	
		Total (d)	Fondos garantía depósitos (e)	Gestoras fondos inversión (e)	Garantía recíproca	Agencias de valores	Gestoras fondos pensiones (e)(f)	Sociedades de tasación (e)	Gestoras de cartera (e)	Gestoras de capital riesgo	CLEA (g)	Establecimientos de cambio moneda extranjera	Receptoras de bolsones y derivados, AIAF e IBERCLEAR (h)	Total		Jerarquización de fuentes y otros
<b>TOTAL ACTIVO BALANCE OFICIAL (I+II)</b>		14 866	6 314	2 626	748	1 113	511	277	45	...	3 233	...	...	...	...	14 303
<b>I. ACTIVOS FINANCIEROS INCLUIDOS EN CFEE</b>	9.42/1	14 860	...	2 536	715	1 100	...	...	44	...	...	...	...	330	-687	14 303
<b>AF.2 Efectivo y depósitos</b>	9.42/3	5 509	...	748	236	985	...	...	33	...	...	...	...	...	-0	5 509
<i>Instituciones financieras</i>		5 509	...	748	236	985	...	...	33	...	...	...	...	...	-0	5 509
<b>AF.3 Valores distintos de acciones</b>		7 820	...	1 098	427	1	...	...	5	...	...	...	...	...	-917	6 902
<b>331 Valores distintos de acciones a corto plazo</b>		1 886	...	180	...	...	...	...	...	...	...	...	...	...	-37	1 849
<i>Sociedades no financieras</i>	9.42/2	...	...	...	...	...	...	...	...	...	...	...	...	...	...	...
<i>Instituciones financieras</i>	9.42/3	...	...	...	...	...	...	...	...	...	...	...	...	...	...	...
<i>Administraciones Públicas</i>	9.42/4	1 886	...	180	...	...	...	...	...	...	...	...	...	...	-37	1 849
<b>332 Valores distintos de acciones a largo plazo</b>		5 934	...	918	...	1	...	...	5	...	...	...	...	...	-880	5 054
<i>Sociedades no financieras</i>	9.42/2	...	...	337	...	...	...	...	0	...	...	...	...	...	4	424
<i>Instituciones financieras</i>	9.42/3	289	...	2	...	...	...	...	...	...	...	...	...	...	14	302
<i>Administraciones Públicas</i>	9.42/4	5 098	...	577	...	1	...	...	4	...	...	...	...	...	-906	4 192
<i>Resto del mundo</i>	9.42/5	127	...	2	...	...	...	...	1	...	...	...	...	...	9	135
<b>AF.4 Préstamos</b>		36	...	...	...	11	...	...	...	...	...	...	...	...	...	36
<i>Sociedades no financieras, hogares e ISFLSH</i>	9.42/2	13	...	...	...	11	...	...	...	...	...	...	...	...	...	13
<i>Instituciones financieras</i>	9.42/3	23	...	...	...	...	...	...	...	...	...	...	...	...	...	23
<b>AF.5 Acciones y otras participaciones</b>		1 086	...	315	30	42	...	...	4	...	...	...	...	...	230	1 316
<b>511/512 Acciones</b>		938	...	315	30	10	...	...	4	...	...	...	...	...	59	997
<i>Sociedades no financieras</i>	9.42/2	619	...	6	...	10	...	...	...	...	...	...	...	...	-327	292
<i>Instituciones financieras</i>	9.42/3	319	...	308	...	...	...	...	4	...	...	...	...	...	386	705
<i>Resto del mundo</i>	9.42/5	0	...	0	...	...	...	...	0	...	...	...	...	...	0	0
<b>52 Participaciones en fondos de inversión</b>		148	...	...	...	32	...	...	...	...	...	...	...	...	171	318
<i>Instituciones financieras</i>	9.42/3	148	...	...	...	32	...	...	...	...	...	...	...	...	171	318
<b>AF.7 Otras cuentas pendientes de cobro</b>		209	...	376	22	61	...	...	3	...	...	...	...	...	330	539
<i>Sociedades no financieras, hogares e ISFLSH</i>	9.42/2	...	...	...	...	...	...	...	...	...	...	...	...	...	...	48
<i>Instituciones financieras</i>	9.42/3	...	...	...	...	...	...	...	...	...	...	...	...	...	...	491
<b>II. ACTIVOS NO INCLUIDOS EN CFEE</b>		205	...	89	32	13	...	...	1	...	...	...	...	...	...	...
Activo fijo	9.42/6	205	...	89	32	13	...	...	1	...	...	...	...	...	...	...



**9. INSTITUCIONES FINANCIERAS NO MONETARIAS (a)**  
**C) Auxiliares financieros (b)**  
**Conciliación entre los balances financieros de las CFEE y los balances oficiales**

Datos referidos a Diciembre de 2007

Serie en cuadro/columna (c)	Datos según balance											Ajustes		Total CFEE	
	Total (d)	Fondos garantía depósitos (e)	Gestoras fondos inversión (e)	Garantía recíproca	Agencias de valores	Gestoras fondos pensiones (e)(f)	Sociedades de tasación (e)	Gestoras de cartera (e)	Gestoras capital riesgo	CLEA (g)	Establecimientos de cambio moneda extranjera	Receptoras bolsas y derivados, AIAF e Iberclear (h)	Total		Jerarquización de fuentes y otros
<b>TOTAL PASIVO BALANCE OFICIAL (III+IV)</b>	<b>14 866</b>	<b>6 314</b>	<b>2 626</b>	<b>748</b>	<b>1 113</b>	<b>511</b>	<b>277</b>	<b>45</b>	...	...	<b>3 233</b>				
<b>III. PASIVOS incluidos en CFEE</b>	<b>8 553</b>	...	<b>2 626</b>	<b>748</b>	<b>1 113</b>	<b>511</b>	<b>277</b>	<b>45</b>	...	...	<b>3 233</b>	<b>3 529</b>	<b>-0</b>	<b>3 530</b>	<b>12 083</b>
<b>AF.3 Valores distintos de acciones</b>		...	...	...	...	...	...	...	...	...	...	...	...	...	<b>0</b>
<b>34 Derivados financieros</b>		...	...	...	...	...	...	...	...	...	...	...	...	...	<b>0</b>
<b>AF.4 Préstamos</b>	<b>428</b>	...	<b>196</b>	<b>0</b>	<b>204</b>	...	...	...	...	...	...	...	...	...	<b>428</b>
<i>Instituciones financieras</i>	<i>428</i>	...	<i>196</i>	<i>0</i>	<i>204</i>	...	...	...	...	...	...	...	...	...	<i>428</i>
<b>AF.5 Acciones y otras participaciones</b>	<b>3 773</b>	...	<b>1 620</b>	<b>623</b>	<b>261</b>	...	...	<b>39</b>	...	...	...	<b>3 534</b>		<b>3 534</b>	<b>7 307</b>
<b>511/512 Acciones</b>	<b>3 773</b>	...	<b>1 620</b>	<b>623</b>	<b>261</b>	...	...	<b>39</b>	...	...	...	<b>3 534</b>		<b>3 534</b>	<b>7 307</b>
<i>Sociedades no financieras, hogares e ISFLSH</i>	<i>107</i>	...	...	...	...	...	...	...	...	...	...	...	...	<i>39</i>	<i>145</i>
<i>Instituciones financieras</i>	<i>3 117</i>	...	...	...	...	...	...	...	...	...	...	...	...	<i>3 146</i>	<i>6 263</i>
<i>Administraciones Públicas</i>	<i>419</i>	...	...	...	...	...	...	...	...	...	...	...	...	<i>350</i>	<i>419</i>
<i>Resto del mundo</i>	<i>130</i>	...	...	...	...	...	...	...	...	...	...	...	...	<i>350</i>	<i>480</i>
<b>AF.7 Otras cuentas pendientes de pago</b>	<b>4 347</b>	...	<b>809</b>	<b>125</b>	<b>644</b>	...	...	<b>6</b>	...	...	...	<b>-0</b>	<b>-0</b>	<b>4 347</b>	
<i>Sociedades no financieras, hogares e ISFLSH</i>	...	...	...	...	...	...	...	...	...	...	...	...	...	<i>2 461</i>	<i>2 461</i>
<i>Instituciones financieras</i>	...	...	...	...	...	...	...	...	...	...	...	...	...	<i>1 886</i>	<i>1 886</i>
<b>IV. PASIVOS no incluidos en CFEE</b>	<b>6 312</b>	...	...	...	...	...	...	...	...	...	...	...	...	...	
<b>Pro memoria</b>		...	...	...	...	...	...	...	...	...	...	...	...	...	
<b>Activos financieros netos (I-III)</b>	<b>6 107</b>	...	<b>-89</b>	<b>-32</b>	<b>-13</b>	...	...	<b>-1</b>	...	...	...	<b>-3 887</b>			<b>2 220</b>

(a) Excepto Empresas de seguros y fondos de pensiones.

(b) Dadas las peculiaridades de estos auxiliares a la intermediación financiera, se debe tener en cuenta que los Auxiliares financieros que aquí figuran son aquellos para los que se dispone de información en los registros estadísticos del Banco de España, hasta el momento de aparición de esta publicación

(c) Referencia a la columna de Total CFEE

(d) Cuando no se dispone de información para alguno de los agentes incluidos en la agrupación y se ha podido realizar una estimación, ésta se ha incorporado a los datos agregados. Se ha procedido de igual forma para los detalles de sectores de contrapartida de las distintas rubricas del balance

(e) Datos provisionales

(f) Sólo entidades gestora puras. El resto son entidades aseguradoras autorizadas para operar en España en seguros de vida y que realizan también la actividad de gestión de fondos de pensiones (incluidas en el Capítulo 10 de este boletín).

(g) CLEA: Comisión Liquidadora de Entidades Aseguradoras. La Ley 44/2002 suprime este organismo cuyas funciones asume el Consorcio de Compensación de Seguros.

(h) AIAF: Asociación de Intermediarios de Activos Financieros. Iberclear: Depositario Central de Valores Español

**9. INSTITUCIONES FINANCIERAS NO MONETARIAS (a)**

**C) Auxiliares financieros (b)**

**Balances**

BE, CNMV, DGSFP

**9.41 Balances oficiales**

**Total activo y pasivo por agrupaciones institucionales**

Millones de euros y %

	Auxiliares financieros											% sobre Total Auxiliares financieros			
	Total	Fondos garantía de depósitos	Gestoras de fondos de inversión y de cartera	Agencias de valores	Sociedades de garantía recíproca	Gestoras fondos de pensiones (c)	Sociedades de tasación	Gestoras de fondos de capital riesgo	CLEA (d)	Establecimientos cambio moneda extranjera	Rectoras bolsas y derivad. AIAF y SCLV	Fondos garantía depósitos	Gestoras ras de fondos de inversión y de cartera	Agencias de valores	Resto de Auxiliares financieros
	1=2a10	2	3	4	5	6	7	8	9	10	11	12	13	14	15
<b>00</b>	9 337	3 528	2 103	361	293	448	88	...	118	...	2 397	37,79	22,53	3,87	35,81
<b>01</b>	9 845	3 901	2 046	375	320	511	100	...	120	...	2 473	39,63	20,78	3,81	35,79
<b>02</b>	9 364	4 314	1 841	456	358	482	134	...	-	...	1 779	46,07	19,66	4,87	29,40
<b>03 III</b>	10 012	4 655	1 780	480	397	497	134	...	-	...	2 070	46,49	17,77	4,80	30,94
<b>IV</b>	10 283	4 672	1 824	474	404	497	173	...	-	...	2 240	45,43	17,74	4,60	32,22
<b>04 I</b>	10 459	4 894	1 824	408	423	497	173	...	-	...	2 240	46,79	17,44	3,90	31,87
<b>II</b>	10 814	5 020	1 878	584	423	497	173	...	-	...	2 240	46,42	17,36	5,40	30,82
<b>III</b>	10 995	5 147	1 891	590	445	511	173	...	-	...	2 240	46,81	17,20	5,36	30,63
<b>IV</b>	11 206	5 276	1 925	620	461	511	173	...	-	...	2 240	47,08	17,18	5,54	30,20
<b>05 I</b>	11 494	5 527	1 926	639	479	511	173	...	-	...	2 240	48,08	16,75	5,56	29,60
<b>II</b>	11 800	5 669	2 052	676	479	511	173	...	-	...	2 240	48,04	17,39	5,73	28,83
<b>III</b>	12 053	5 812	2 049	772	496	511	173	...	-	...	2 240	48,22	17,00	6,41	28,37
<b>IV</b>	11 841	5 425	2 159	801	532	511	173	...	-	...	2 240	48,15	17,45	6,48	27,92
<b>06 I</b>	...	5 530	2 159	976	564	...	173	...	-	...	2 240	...	...	...	...
<b>II</b>	...	5 637	2 168	885	564	...	252	...	-	...	2 240	...	...	...	...
<b>III</b>	...	5 745	2 170	968	607	...	252	...	-	...	2 240	...	...	...	...
<b>IV</b>	...	5 853	2 573	911	650	...	252	...	-	...	3 158	...	...	...	...
<b>07 I</b>	...	...	2 569	1 000	677	...	...	...	-	...	...	...	...	...	...
<b>II</b>	...	...	3 592	1 097	677	...	...	...	-	...	...	...	...	...	...
<b>III</b>	...	...	3 594	1 090	738	...	...	...	-	...	...	...	...	...	...
<b>IV</b>	...	...	2 670	1 113	748	...	...	...	-	...	...	...	...	...	...

(a) Excepto Empresas de seguros y fondos de pensiones.

(b) Dadas las peculiaridades de estos auxiliares a la intermediación financiera, se debe tener en cuenta que las entidades que aquí figuran son aquellas para las que hasta el momento de aparición de esta publicación, se dispone de información en los registros estadísticos del Banco de España.

(c) Entidades gestoras puras.

(d) CLEA: Comisión Liquidadora de Entidades Aseguradoras. La Ley 44/2002 suprime este organismo cuyas funciones asume el Consorcio de Compensación de Seguros.

**9. INSTITUCIONES FINANCIERAS NO MONETARIAS (a)**

**C) Auxiliares financieros**

**Balances**

BE, CNMV, DGSFP. Valoración según SEC 95

**9.42 Activo y pasivo**

**Valoración de activos financieros y pasivos según SEC 95**

Millones de euros

	Activos financieros					Promemoria: Activos no financieros	Pasivos					Activos financieros netos
	Total	Sociedades no financieras, hogares e ISFLSH	Instituciones financieras	Administraciones Públicas	Resto del mundo		Total	Depósitos y préstamos de Instituciones financieras	Acciones	Derivados financieros	Otras cuentas pendientes de pago	
	1=2a5	2	3	4	5	6	7=8a10	8	9	10	11	12=1-7
<b>00</b>	9 871	1 604	3 429	4 807	31	158	5 701	103	2 531	...	3 067	4 170
<b>01</b>	10 389	2 086	3 389	4 874	40	168	5 837	124	2 578	...	3 136	4 552
<b>02</b>	9 594	1 376	2 860	5 318	41	188	5 033	162	2 598	...	2 273	4 562
<b>03 III</b>	10 345	1 466	3 219	5 586	73	197	5 372	170	2 633	-	2 570	4 972
<b>IV</b>	10 518	1 175	3 334	5 930	79	211	5 587	219	2 628	-0	2 740	4 931
<b>04 I</b>	10 934	1 764	3 291	5 798	80	211	5 578	215	2 668	-0	2 696	5 355
<b>II</b>	11 101	1 220	3 557	6 242	82	206	5 808	172	2 690	0	2 946	5 293
<b>III</b>	11 326	1 196	3 620	6 418	93	208	5 831	173	2 722	0	2 936	5 496
<b>IV</b>	11 526	968	3 763	6 698	97	206	5 925	254	2 731	0	2 940	5 602
<b>05 I</b>	11 259	860	3 787	6 511	101	206	5 599	259	2 738	-	2 602	5 660
<b>II</b>	11 400	731	3 902	6 666	101	204	6 172	250	2 798	0	3 124	5 228
<b>III</b>	11 583	688	4 079	6 706	109	204	6 364	315	2 824	-0	3 226	5 218
<b>IV</b>	11 927	841	4 465	6 510	111	202	6 564	278	2 969	0	3 316	5 364
<b>06 I</b>	12 542	1 225	4 649	6 541	127	205	6 887	342	3 028	0	3 517	5 656
<b>II</b>	12 453	1 076	4 621	6 634	123	222	6 863	287	3 075	0	3 501	5 590
<b>III</b>	12 717	938	4 903	6 754	122	219	9 543	311	5 597	-0	3 635	3 174
<b>IV</b>	14 287	1 679	5 565	6 910	133	181	10 224	415	5 713	-	4 095	4 063
<b>07 I</b>	15 279	2 507	5 684	6 946	141	190	10 893	413	6 210	-	4 271	4 385
<b>II</b>	16 243	2 899	6 196	7 006	141	363	12 635	384	7 620	0	4 632	3 607
<b>III</b>	16 667	3 129	6 223	7 176	139	364	12 705	433	7 701	-0	4 571	3 962
<b>IV</b>	14 303	777	7 349	6 041	135	205	12 083	428	7 307	0	4 347	2 220

(a) Excepto Empresas de seguros y fondos de pensiones.



10 EMPRESAS DE SEGURO Y FONDOS DE PENSIONES  
INSURANCE CORPORATIONS AND PENSION FUNDS

**10. EMPRESAS DE SEGURO Y FONDOS DE PENSIONES**
**10.A Conciliación entre los balances financieros de las CFEE y los balances oficiales. Activo**

Datos referidos a Diciembre de 2004

Millones de euros

	Inversiones financieras			Créditos	Tesorería	Resto de activos	SUB-TOTAL	Diferencias por:			TOTAL CFEE
	Renta fija	Renta variable	Otras inversiones financieras					Total	Jerarquización	Valoración	
	1	2	3					4	5	6	
<b>TOTAL ACTIVO BALANCE OFICIAL (I+II)</b>	<b>134 614</b>	<b>25 405</b>	<b>58 767</b>	<b>10 928</b>	<b>19 141</b>	<b>12 785</b>	<b>261 641</b>				
<b>I. Activos financieros incluidos en CFEE</b>	<b>134 613</b>	<b>25 405</b>	<b>58 766</b>	<b>10 931</b>	<b>19 141</b>	<b>5 960</b>	<b>254 817</b>	<b>13 091</b>	<b>-1 173</b>	<b>14 264</b>	<b>267 908</b>
<b>AF.2. Efectivo y depósitos</b>	<b>8 121</b>		<b>16 737</b>	<b>868</b>	<b>18 229</b>		<b>43 955</b>	<b>1 640</b>	<b>2 165</b>	<b>-526</b>	<b>45 595</b>
Por instrumentos:											
Efectivo					4		4	-4	-4		0
Depósitos transferibles					8 468		8 468	-168	-168		8 300
Otros depósitos	8 121		16 737	868	9 757		35 483	1 812	2 337	-526	37 295
Por sectores de contrapartida:											
<i>Instituciones financieras</i>	6 121		6 106	342	18 229		30 799	1 128	1 128		31 927
<i>Instituciones financieras monetarias</i>	6 121		5 720		18 229		30 070	1 128	1 128		31 198
<i>Instituciones financieras no monetarias</i>			387	342			729				729
<i>Resto del mundo</i>	2 000		10 631	526	0		13 157	511	1 037	-526	13 668
<b>AF.3. Valores distintos de acciones</b>	<b>126 447</b>		<b>7 354</b>		<b>901</b>		<b>134 702</b>	<b>12 501</b>		<b>12 501</b>	<b>147 204</b>
Por instrumentos:											
Valores a corto plazo	4 142		5 131		132		9 405	-145		-145	9 260
Valores a largo plazo	122 305		2 223		769		125 297	12 647		12 647	137 944
Por sectores de contrapartida:											
<i>Sociedades no financieras</i>	2 951		-		-		2 951	451		451	3 402
<i>Instituciones financieras</i>	20 208		5 131				25 338	988		988	26 326
<i>Instituciones financieras monetarias</i>	13 568		5 131				18 699	892		892	19 591
<i>Instituciones financieras no monetarias</i>	6 640						6 640	96		96	6 736
<i>Administraciones públicas</i>	29 586				901		30 487	4 023		4 023	34 510
<i>Resto del mundo</i>	73 703		2 223				75 926	7 040		7 040	82 966
<b>AF.4. Préstamos</b>			<b>2 477</b>	<b>627</b>			<b>3 103</b>	<b>991</b>	<b>991</b>		<b>4 095</b>
Por instrumentos:											
Préstamos a corto plazo			57	125			182	341	341		523
Préstamos a largo plazo			2 420	502			2 922	650	650		3 572
Por sectores de contrapartida:											
<i>Sociedades no financieras</i>			283	627			910	650	650		1 560
<i>Instituciones financieras</i>								341	341		341
<i>Instituciones financieras monetarias</i>											-
<i>Instituciones financieras no monetarias</i>								341	341		341
<i>Hogares e instituciones sin fines de lucro</i>			2 194				2 194				2 194
<i>Resto del mundo</i>											

## 10. EMPRESAS DE SEGURO Y FONDOS DE PENSIONES

## 10.A Conciliación entre los balances financieros de las CFEE y los balances oficiales. Activo (Cont.)

Datos referidos a Diciembre de 2004

Millones de euros

	Inversiones financieras			Créditos	Tesorería	Resto de activos	SUB-TOTAL	Diferencias por:			TOTAL CFEE
	Renta fija	Renta variable	Otras inversiones financieras					Total	Jerarquización	Valoración	
	1	2	3					4	5	6	
<b>I. ACTIVOS FINANCIEROS INCLUIDOS EN CFEE (cont.)</b>											
<b>AF.5 Acciones y participaciones . . . . .</b>		<b>25 405</b>	<b>13 474</b>				<b>38 879</b>	<b>3 291</b>		<b>3 291</b>	<b>42 170</b>
Por instrumentos:											
Acciones cotizadas . . . . .		19 640	1 208				20 848	2 376		2 376	23 224
Acciones no cotizadas . . . . .		5 061	311				5 372	914		914	6 286
Participaciones en fondos de inversión . . . . .		704	11 955				12 659	1		1	12 659
Por sectores de contrapartida:											
<i>Sociedades no financieras . . . . .</i>		4 278					4 278	1 411		1 411	5 690
<i>Instituciones financieras . . . . .</i>		7 486	11 956				19 442	1 354		1 354	20 796
<i>Instituciones financieras monetarias . . . . .</i>		2 898	1 122				4 020	793		793	4 813
<i>Instituciones financieras no monetarias . . . . .</i>		4 588	10 834				15 422	561		561	15 982
<i>Resto del mundo . . . . .</i>		13 641	1 519				15 160	525		525	15 685
<b>AF.6 Reservas técnicas de seguros . . . . .</b>			<b>12 723</b>				<b>12 723</b>	<b>-1 002</b>		<b>-1 002</b>	<b>11 721</b>
Por instrumentos:											
Reservas para primas y siniestros . . . . .			12 723				12 723	-1 002		-1 002	11 721
Por sectores de contrapartida:											
<i>Instituciones financieras . . . . .</i>			8 318				8 318				8 318
<i>Instituciones financieras monetarias . . . . .</i>											
<i>Instituciones financieras no monetarias . . . . .</i>			8 318				8 318				8 318
<i>Resto del mundo . . . . .</i>			4 405				4 405	-1 002		-1 002	3 403
<b>AF.7 Otras cuentas pendientes de cobro . . . . .</b>	<b>45</b>		<b>6 001</b>	<b>9 436</b>	<b>11</b>	<b>5 960</b>	<b>21 453</b>	<b>-4 329</b>	<b>-4 329</b>		<b>17 124</b>
Otros ctas ptes de cobro excl. el cdto comercial . . . . .	45		6 001	9 436	11	5 960	21 453	-4 329	-4 329		17 124
Crédito comercial . . . . .											
<b>II. ACTIVOS NO INCLUIDOS EN CFEE . . . . .</b>											
Activo fijo . . . . .						<b>6 825</b>	<b>6 825</b>				
						<b>6 825</b>	<b>6 825</b>				

## 10. EMPRESAS DE SEGURO Y FONDOS DE PENSIONES

## 10.B Conciliación entre los balances financieros de las CFEE y los balances oficiales. Pasivo

Datos referidos a Diciembre de 2004

Millones de euros

	Provisiones técnicas/ Fondos propios				Deudas	Capital y reservas	Otros pasivos	SUB- TOTAL	Diferencias por:			TOTAL CFEE
	Empresas de seguros	Mutua- lidades de pre- visión social	Consor- cio de Compem- sación de Seg.	Fondos de pen- siones					Total	Jerar- quiza- ción	Valora- ción	
<b>TOTAL PASIVO BALANCE OFICIAL (I+II)</b>	<b>140 687</b>	<b>19 346</b>	<b>4 135</b>	<b>63 231</b>	<b>12 362</b>	<b>19 925</b>	<b>1 955</b>	<b>261 641</b>				
<b>I. Pasivos incluidos en CFEE</b>	<b>140 686</b>	<b>19 346</b>	<b>4 135</b>	<b>63 231</b>	<b>12 362</b>	<b>19 925</b>	<b>1 955</b>	<b>261 641</b>	<b>-8 483</b>	<b>-3 920</b>	<b>-4 563</b>	<b>253 158</b>
<b>AF.2 Efectivo y depósitos</b>					<b>1 736</b>			<b>1 736</b>	<b>-526</b>		<b>-526</b>	<b>1 211</b>
Por instrumentos:												
Depósitos transferibles												
Otros depósitos					1 736			1 736	-526		-526	1 211
Por sectores de contrapartida:												
<i>Instituciones financieras</i>					729			729				729
<i>Instituciones financieras monetarias</i>					729			729				729
<i>Instituciones financieras no monetarias</i>					1 008			1 008	-526		-526	482
<b>AF.3 Valores distintos de acciones</b>									<b>341</b>	<b>341</b>		<b>341</b>
Por instrumentos:												
Valores a largo plazo									341	341		341
Por sectores de contrapartida:												
<i>Sociedades no financieras</i>									341	341		341
<i>Instituciones financieras</i>												
<i>Instituciones financieras monetarias</i>												
<i>Instituciones financieras no monetarias</i>												
<b>AF.4 Préstamos</b>					<b>5 222</b>			<b>5 222</b>	<b>-1 733</b>	<b>-1 733</b>		<b>3 489</b>
Por instrumentos:												
Préstamos a corto plazo					2 715			2 715	260	260		2 976
Préstamos a largo plazo					2 506			2 506	-1 993	-1 993		513
Por sectores de contrapartida:												
<i>Sociedades no financieras</i>					5 222			5 222	-1 733	-1 733		3 489
<i>Instituciones financieras</i>					5 222			5 222	-1 791	-1 791		3 431
<i>Instituciones financieras monetarias</i>									58	58		58
<i>Instituciones financieras no monetarias</i>												
<i>Hogares e instituciones sin fines de lucro</i>												
<i>Resto del mundo</i>												

## 10. EMPRESAS DE SEGURO Y FONDOS DE PENSIONES

## 10.B Conciliación entre los balances financieros de las CFEE y los balances oficiales. Pasivo (Cont.)

Datos referidos a Diciembre de 2004

Millones de euros

	Provisiones técnicas/ Fondos propios				Deudas	Capital y reservas	Otros pasivos	SUB- TOTAL	Diferencias por:			TOTAL CFEE
	Empresas de seguros	Mutua- lidades de pre- visión social	Consor- cio de Compén- sación de Seg.	Fondos de pen- siones					Total	Jerar- quiza- ción	Valora- ción	
<b>I. PASIVOS INCLUIDOS EN CFEE (continuación)</b>												
<b>AF.5 Acciones y participaciones. . . . .</b>						<b>19 925</b>		<b>19 925</b>	<b>-3 035</b>		<b>-3 035</b>	<b>16 889</b>
Por instrumentos:												
Acciones cotizadas . . . . .						...		...	...		...	417
Acciones no cotizadas . . . . .						...		...	...		...	16 472
Por sectores de contrapartida:												
Sociedades no financieras . . . . .						...		...	...		...	5 782
Instituciones financieras . . . . .						...		...	...		...	5 653
Instituciones financieras monetarias . . . . .						...		...	...		...	1 608
Instituciones financieras no monetarias . . . . .						...		...	...		...	4 045
Hogares e instituciones sin fines de lucro . . . . .						...		...	...		...	1 408
Resto del mundo . . . . .						...		...	...		...	4 047
<b>AF.6 Reservas técnicas de seguros . . . . .</b>	<b>140 686</b>	<b>19 346</b>	<b>4 135</b>	<b>63 231</b>				<b>227 398</b>	<b>-1 002</b>	<b>0</b>	<b>-1 002</b>	<b>226 396</b>
Por instrumentos:												
Reservas de seguro de vida . . . . .	102 088							102 088				102 088
Reservas de fondos de pensiones . . . . .	86	12 795		63 143				76 024				76 024
Reservas para primas y siniestros . . . . .	38 512	6 551	4 135	88				49 286	-1 002	0	-1 002	48 284
Por sectores de contrapartida:												
Sociedades no financieras . . . . .	17 440		2 463					19 903				19 903
Instituciones financieras . . . . .	8 230			88				8 318				8 318
Instituciones financieras monetarias . . . . .												
Instituciones financieras no monetarias . . . . .	8 230			88				8 318				8 318
Hogares e instituciones sin fines de lucro . . . . .	114 014	19 346	1 672	63 143				198 175	0	0		198 175
Resto del mundo . . . . .	1 002							1 002	-1 002		-1 002	
<b>AF.7 Otras cuentas pendientes de cobro . . . . .</b>					<b>5 404</b>			<b>1 955</b>	<b>7 359</b>	<b>-2 528</b>	<b>-2 528</b>	<b>4 831</b>
Otros ctas ptes de cobro excl. el cdto comercial. . . . .					5 404			1 955	7 359	-2 528	-2 528	4 831
Crédito comercial . . . . .												
<b>Pro memoria</b>												
<b>Activos financieros menos pasivos CFEE . . . . .</b>								<b>-6 824</b>	<b>21 574</b>	<b>2 747</b>	<b>18 827</b>	<b>14 750</b>

10. EMPRESAS DE SEGURO Y FONDOS DE PENSIONES

10.1 Balance y provisiones técnicas por grupos de agentes que componen el sector

DGSFP y CCAA Millones de euros

	Mutualidades de previsión social											
	Total balance	Provis. técnicas	Empresas de seguros privados	Provis. técnicas	Mutualidades de previsión social			Consortio de Compensación de Seguros	Provis. técnicas	Fondos de pensiones externos Ley 8/1987		
					Total	Provis. técnicas	Supervisadas por DGSFP (1)			Supervisadas por CCAA	Fondos propios	Fondos propios
1	2	3	4	5	6	7	8	9	10	11	12	
89	25 486	19 365	21 140	15 708	3 309	2 708	2 360	949	494	431	542	518
90	31 834	24 245	23 319	16 867	4 710	3 847	2 564	2 147	558	316	3 247	3 215
91	38 651	30 315	27 472	20 293	5 496	4 604	2 891	2 606	750	519	4 933	4 899
92	45 251	36 273	31 638	23 865	6 338	5 380	3 360	2 978	876	705	6 399	6 323
93	52 752	43 410	36 107	28 018	6 622	5 735	3 319	3 303	1 231	970	8 793	8 687
94	65 010	54 452	45 332	36 561	7 657	6 165	3 718	3 939	1 504	1 251	10 517	10 475
95	76 352	64 659	53 009	42 931	8 427	7 102	3 982	4 444	1 715	1 502	13 200	13 124
96	90 933	77 206	61 568	49 898	9 699	8 075	4 535	5 164	2 135	1 840	17 531	17 393
97	107 038	91 469	71 440	58 484	11 214	9 280	5 059	6 154	2 261	1 812	22 124	21 894
98	125 314	106 417	82 761	66 096	12 587	10 930	5 227	7 361	2 477	2 038	27 489	27 353
99	148 391	127 204	98 937	80 654	14 323	12 375	5 437	8 886	2 870	2 349	32 261	31 825
00	172 602	150 489	114 893	95 597	15 378	13 460	6 081	9 297	3 352	2 811	38 979	38 621
01	191 605	170 795	127 308	108 741	16 040	14 752	5 856	10 184	3 651	3 047	44 606	44 255
02	215 809	191 207	145 013	122 901	17 080	15 769	6 191	10 889	4 106	3 270	49 610	49 267
03	238 746	209 022	158 196	131 409	18 940	17 460	6 710	12 230	4 612	3 664	56 997	56 490
04	261 641	227 399	171 893	140 687	20 767	19 346	7 113	13 654	5 193	4 135	63 787	63 231

(1) Entidades de ámbito nacional y no transferidas a las Comunidades Autónomas.

10. EMPRESAS DE SEGURO Y FONDOS DE PENSIONES

10.2 Detalles del activo y del pasivo

DGSFP y CCAA Millones de euros

	Activo y Pasivo															
	Total Activo= Pasivo	Activo						Pasivo								
		Inversiones financieras			Créditos	Tesorería	Resto de activos	Provisiones técnicas/Fondos propios					Deudas diversas	Capital y reservas	Otros pasivos	
Renta fija	Renta variable	Otras invers. financ.	Total	Seguros privados				Mutua. previ. social	Consort. Compens. Seguros	Fondos pensiones						
1	2	3	4	5	6	7	8	9	10	11	12	13	14	15		
89	25 486	8 945	1 942	4 089	2 881	3 907	3 721	19 365	15 708	2 708	431	518	2 008	3 909	203	
90	31 834	10 389	2 498	5 517	4 960	3 946	4 523	24 245	16 867	3 847	316	3 215	2 420	4 953	216	
91	38 651	12 771	2 401	7 111	5 778	5 311	5 279	30 315	20 293	4 604	519	4 899	2 825	5 296	214	
92	45 251	17 399	2 800	7 314	6 051	5 707	5 979	36 273	23 865	5 380	705	6 323	3 145	5 648	185	
93	52 752	20 702	3 272	9 493	6 055	7 005	6 225	43 410	28 018	5 735	970	8 687	3 192	6 051	99	
94	65 010	30 018	3 938	13 867	5 625	5 047	6 515	54 452	36 561	6 165	1 251	10 475	4 054	6 423	82	
95	76 352	36 564	3 960	18 214	5 613	5 171	6 830	64 659	42 931	7 102	1 502	13 124	4 151	7 430	112	
96	90 933	41 525	5 050	24 500	5 628	6 821	7 409	77 206	49 898	8 075	1 840	17 393	4 388	9 188	150	
97	107 038	46 613	7 944	31 499	5 677	7 260	8 046	91 469	58 484	9 280	1 812	21 894	5 064	10 067	438	
98	125 314	58 921	10 203	30 840	6 629	10 039	8 682	106 417	66 096	10 930	2 038	27 353	7 368	10 919	610	
99	148 391	71 087	13 598	35 103	7 246	11 463	9 896	127 204	80 654	12 375	2 349	31 825	7 737	12 222	1 228	
00	172 602	79 961	18 271	44 282	8 718	11 635	9 736	150 489	95 597	13 460	2 811	38 621	7 767	13 267	1 079	
01	191 605	95 975	19 120	43 980	10 128	12 341	10 061	170 795	108 741	14 752	3 047	44 255	5 971	13 371	1 467	
02	215 809	108 114	19 259	48 044	13 578	15 779	11 035	191 207	122 901	15 769	3 270	49 267	7 857	14 979	1 766	
03	238 746	118 287	21 767	55 051	12 583	18 886	12 172	209 022	131 409	17 460	3 664	56 490	10 188	17 406	2 129	
04	261 641	134 614	25 405	58 767	10 928	19 141	12 785	227 399	140 687	19 346	4 135	63 231	12 362	19 925	1 955	

## 10. EMPRESAS DE SEGURO Y FONDOS DE PENSIONES

10.3 EMPRESAS DE SEGUROS PRIVADOS (1)  
Detalles del activo y del pasivo

DGSFP Millones de euros

Total Activo= Pasivo	Activo							Pasivo					
	Inversiones financieras			Créditos	Tesore- ría	Resto de activos	Provisiones técnicas			Deudas diversas	Capital y reservas	Otros pasivos	
	Renta fija	Renta varia- ble	Otras invers. financ.				Total	Seguros de vida	Resto				
	1	2	3	4	5	6	7	8	9	10	11	12	13
01	127 308	62 083	7 247	36 000	8 058	5 112	8 808	108 741	85 436	23 305	5 337	12 074	1 156
02	145 013	71 655	7 878	39 321	11 055	5 308	9 794	122 901	97 464	25 437	7 143	13 479	1 490
03	158 196	79 382	8 385	43 471	10 219	5 969	10 770	131 409	103 295	28 114	9 426	15 603	1 758
04	171 893	90 054	9 858	46 260	8 941	5 665	11 115	140 687	109 615	31 072	11 468	17 946	1 793
05	186 842	98 552	10 934	50 781	8 970	6 395	11 209	152 321	117 431	34 890	12 462	20 594	1 465
03 / IV	156 505	79 038	8 179	42 554	10 148	5 968	10 618	130 207	103 246	26 961	9 248	15 353	1 697
04 /	163 906	81 274	9 021	44 991	12 643	5 432	10 545	134 455	104 859	29 596	11 768	16 030	1 654
//	167 819	83 916	9 623	45 602	12 130	5 974	10 574	136 241	106 385	29 856	13 270	16 758	1 551
///	168 627	85 519	9 520	45 899	11 156	5 695	10 839	137 383	107 642	29 742	12 022	17 584	1 638
IV	170 378	89 142	9 324	46 101	8 962	5 855	10 995	139 785	110 020	29 765	11 318	17 556	1 719
05 /	175 472	91 249	9 506	46 545	11 697	6 164	10 310	144 214	111 394	32 820	11 931	18 022	1 304
//	178 559	93 734	9 989	47 230	11 192	5 876	10 537	146 773	113 749	33 024	11 857	18 561	1 367
///	181 586	95 342	10 209	49 496	9 943	5 846	10 750	148 315	115 255	33 060	12 141	19 705	1 425
IV	184 000	97 599	10 701	49 381	8 895	6 435	10 988	150 399	117 377	33 022	12 169	20 047	1 384
06 /	190 349	100 271	11 269	50 519	11 669	5 647	10 974	154 986	118 908	36 078	13 038	20 864	1 460
//	192 503	100 804	11 807	51 116	11 350	6 094	11 332	155 897	119 729	36 168	13 694	21 405	1 507
///	195 926	102 745	11 816	52 740	11 037	6 060	11 529	157 517	121 341	36 175	13 323	23 540	1 546
IV	197 178	104 735	12 025	52 563	8 995	7 258	11 602	160 367	124 464	35 903	12 594	22 752	1 465
07 /	204 102	106 456	11 034	55 151	12 388	7 447	11 626	165 356	126 215	39 140	14 779	22 426	1 541
//	206 985	108 001	11 460	55 995	12 114	6 886	12 528	166 352	127 157	39 195	15 816	22 662	2 154

(1) Información anual referida al total de empresas de seguros y trimestral a una muestra (véase nota metodológica).

## 10. EMPRESAS DE SEGURO Y FONDOS DE PENSIONES

10.4 MUTUALIDADES DE PREVISION SOCIAL  
Detalles del activo y del pasivo

DGSFP, CCAA, CEM y estimaciones BE Millones de euros

Total Activo= Pasivo	Activo							Pasivo					
	Inversiones financieras			Créditos	Tesore- ría	Resto de activos	Provisiones técnicas			Deudas diversas	Capital y reservas	Otros pasivos	
	Renta fija	Renta varia- ble	Otras invers. financ.				Total	Seguros de vida	Resto				
	1	2	3	4	5	6	7	8	9	10	11	12	13
89	3 309	1 238	231	518	592	204	526	2 708	2 486	221	188	385	29
90	4 710	1 805	248	617	908	357	776	3 847	3 616	231	250	577	37
91	5 496	2 495	381	704	627	425	864	4 604	4 055	549	365	500	27
92	6 338	2 891	426	773	818	425	1 004	5 380	4 769	611	351	579	28
93	6 622	2 863	618	978	725	445	993	5 735	5 034	701	365	494	28
94	7 657	3 193	769	1 841	316	500	1 038	6 165	5 311	854	1 094	375	24
95	8 427	4 064	690	1 723	387	539	1 023	7 102	6 075	1 027	1 019	295	11
96	9 699	4 976	814	1 682	528	479	1 219	8 075	6 585	1 490	1 036	576	12
97	11 214	5 555	1 182	2 038	537	570	1 331	9 280	7 199	2 081	1 011	742	181
98	12 587	6 998	951	1 694	1 387	205	1 353	10 930	8 085	2 845	391	851	415
99	14 323	7 801	1 132	2 500	1 164	274	1 453	12 375	8 924	3 451	300	850	798
00	15 378	8 792	1 384	2 925	1 104	231	942	13 460	9 644	3 817	880	697	340
01	16 040	9 674	1 566	2 511	1 058	240	992	14 752	10 565	4 188	278	699	311
02	17 080	11 083	1 530	2 270	999	285	913	15 769	11 109	4 660	363	694	253
03	18 940	12 092	1 765	2 818	918	299	1 048	17 460	11 836	5 625	364	894	222
04	20 767	13 721	1 751	2 988	681	358	1 267	19 346	12 795	6 551	424	962	35

## 10. EMPRESAS DE SEGURO Y FONDOS DE PENSIONES

10.5 CONSORCIO DE COMPENSACION DE SEGUROS  
Detalles del activo y del pasivo

Consortio de Compensación de Seguros

Millones de euros

Total Activo= Pasivo	Activo							Pasivo			
	Inversiones financieras			Créditos	Tesore- ría	Resto de activos	Provisio- nes técnicas	Deudas diversas	Capital y reservas	Otros pasivos	
	Renta fija	Renta varia- ble	Otras invers. financ.								
1	2	3	4	5	6	7	8	9	10	11	
91	750	507	2	6	51	109	74	519	43	188	0
92	876	565	11	4	82	125	89	705	20	150	0
93	1 231	811	17	10	85	190	117	970	28	231	1
94	1 504	1 083	35	9	89	159	130	1 251	4	249	0
95	1 715	1 301	44	13	89	128	140	1 502	4	208	0
96	2 135	1 440	58	17	106	359	156	1 840	6	290	0
97	2 261	1 769	91	48	72	143	137	1 812	110	338	-
98	2 477	1 933	139	48	18	181	159	2 038	29	410	-
99	2 870	2 238	169	90	49	173	151	2 349	40	481	-
00	3 352	2 507	230	125	105	233	151	2 811	9	533	-
01	3 651	2 770	263	124	73	266	155	3 047	6	597	-
02	4 106	3 241	373	21	130	118	223	3 270	31	805	-
03	4 612	3 686	376	98	119	103	230	3 664	41	908	-
04	5 193	4 042	495	173	113	108	261	4 135	44	1 014	-
05	5 797	4 503	537	232	99	111	314	4 620	30	1 147	-
06	6 453	5 000	595	242	78	193	345	5 133	25	1 295	-

## 10. EMPRESAS DE SEGURO Y FONDOS DE PENSIONES

10.6 FONDOS DE PENSIONES EXTERNOS (Ley 8/1987)  
Detalles del activo y del pasivo

DGSFP

Millones de euros

Total Activo= Pasivo	Activo							Pasivo						
	Inversiones financieras			Créditos	Tesore- ría	Resto de activos	Fondos propios				Deudas diversas	Capital y reser- vas	Otros pasivos	
	Renta fija	Renta varia- ble	Otras invers. financ.				Total	Empleo	Asocia- dos	Indivi- duales				
1	2	3	4	5	6	7	8	9	10	11	12	13	14	
90	3 247	1 443	44	554	1 082	9	114	3 215	2 097	96	1 022	13	-	19
91	4 933	2 341	72	571	1 717	9	223	4 899	3 035	120	1 743	24	-	10
92	6 399	3 559	89	812	1 565	11	364	6 323	3 838	164	2 320	62	-	14
93	8 793	4 462	238	1 652	1 531	736	174	8 687	4 556	303	3 828	104	1	0
94	10 517	5 698	421	1 515	1 429	1 302	153	10 475	5 353	345	4 778	60	1	-19
95	13 200	7 036	446	2 340	1 285	1 956	138	13 124	6 368	424	6 331	70	2	5
96	17 531	8 946	1 023	3 532	1 113	2 813	104	17 393	7 717	555	9 121	132	1	4
97	22 124	10 884	2 760	4 293	1 028	3 052	108	21 894	8 906	684	12 304	226	0	4
98	27 489	13 325	4 556	6 218	653	2 634	103	27 353	10 207	824	16 322	134	0	2
99	32 261	15 378	6 130	5 798	797	4 054	105	31 825	11 991	880	18 954	433	0	2
00	38 979	17 198	8 928	5 218	778	6 740	117	38 621	16 179	874	21 568	354	0	5
01	44 606	21 448	10 044	5 346	939	6 723	106	44 255	19 130	889	24 236	350	0	0
02	49 610	22 135	9 477	6 432	1 394	10 068	105	49 267	22 106	809	26 352	320	1	23
03	56 997	23 127	11 240	8 663	1 327	12 515	125	56 490	24 020	880	31 590	357	1	150
04	63 787	26 796	13 301	9 346	1 193	13 009	142	63 231	25 651	957	36 623	427	2	128
05	74 687	31 019	16 393	11 766	1 842	13 525	142	73 668	28 839	1 073	43 755	946	2	71



11 ADMINISTRACIONES PÚBLICAS  
GENERAL GOVERNMENT

**NOTA INTRODUCTORIA A LOS CUADROS DEL CAPÍTULO 11 Y OTRAS ESTADÍSTICAS  
SOBRE ADMINISTRACIONES PÚBLICAS**

- 1 El Banco de España tiene encomendada por el Plan Estadístico Nacional, entre otras, la elaboración de las estadísticas de deuda pública según el Protocolo sobre el Déficit Excesivo (PDE) y las Cuentas Financieras de las Administraciones Públicas, en tanto que parte de las *Cuentas Financieras de la Economía Española*, ambas de periodicidad trimestral. La deuda PDE se presenta en los cuadros 11.1 a 11.10 de este capítulo, y, entre ellos, figura la conciliación entre deuda, operaciones financieras y capacidad (+) o necesidad (-) de financiación.
- 2 Por otro lado, las Cuentas Financieras de las Administraciones Públicas se incluyen en la publicación *Cuentas Financieras de la Economía Española*, que se difunde también en el sitio web del Banco de España (<http://www.bde.es/estadis/ccff/ccff.htm>). A esta información se puede acceder desde los siguientes enlaces:

Cuadros generales: <http://www.bde.es/estadis/ccff/0205d.pdf>.

Detalles por instrumentos de las cuentas no consolidadas. Balance financiero:  
<http://www.bde.es/estadis/ccff/0216a.pdf>.

Detalles por instrumentos de las cuentas no consolidadas. Cuenta de operaciones financieras:  
<http://www.bde.es/estadis/ccff/0216b.pdf>.

Resumen por instrumentos y sectores de contrapartida de las cuentas no consolidadas. Balance financiero:  
<http://www.bde.es/estadis/ccff/0235a.pdf>.

Resumen por instrumentos y sectores de contrapartida de las cuentas no consolidadas. Cuenta de operaciones financieras:  
<http://www.bde.es/estadis/ccff/0235b.pdf>.

- 3 Las Cuentas no Financieras de las Administraciones Públicas se elaboran, fundamentalmente, por la Intervención General de la Administración del Estado (IGAE), y también por el INE, y se difunden en [www.pap.meh.es](http://www.pap.meh.es) y en [www.ine.es](http://www.ine.es). Por otra parte, el Banco de España incluye, en su publicación *Cuentas Financieras de la Economía Española*, una amplia síntesis de esta información, a la que se puede acceder desde los siguientes enlaces:

Cuentas de operaciones no financieras: <http://www.bde.es/estadis/ccff/0116.pdf>.

Impuestos y subvenciones sobre la producción y las importaciones: <http://www.bde.es/estadis/ccff/0126.pdf>.

Impuestos sobre la producción y las importaciones percibidas por las Administraciones Públicas:  
<http://www.bde.es/estadis/ccff/0127.pdf>.

Impuestos corrientes sobre la renta, el patrimonio y el capital percibido por las Administraciones Públicas:  
<http://www.bde.es/estadis/ccff/0129.pdf>.

Transferencias corrientes entre Administraciones Públicas: <http://www.bde.es/estadis/ccff/0130.pdf>.

Prestaciones sociales distintas de las transferencias sociales en especie pagadas por las Administraciones Públicas:  
<http://www.bde.es/estadis/ccff/0131.pdf>.

**11. ADMINISTRACIONES PÚBLICAS**  
**A) Protocolo de Déficit Excesivo**

**11.1 Capacidad (+) o necesidad (-) de financiación.**  
**Valores absolutos**

Capacidad (+) o necesidad (-) de financiación: INE e IGAE. PIBpm: INE.

Millones de euros

	Capacidad (+) o Necesidad (-) de financiación según la Contabilidad Nacional de España (CNE)					Ajuste por Swaps de intereses (a)					Capacidad (+) o Necesidad (-) de financiación según el Protocolo de Déficit Excesivo (PDE)(b)					Pro memoria: PIB pm (c)
	Total	Administración Central	Comunidades Autónomas	Corporaciones locales	Administraciones de Seguridad Social	Total	Administración Central	Comunidades Autónomas	Corporaciones locales	Administraciones de Seguridad Social	Total	Administración Central	Comunidades Autónomas	Corporaciones locales	Administraciones de Seguridad Social	
	1=2 a 5	2	3	4	5	6=7 a 10	7	8	9	10	11=1+6=12 a 15	12	13	14	15	16
95	-28 988	-24 520	-2 842	-135	-1 491	40	40	-	-	-	-28 948	-24 480	-2 842	-135	-1 491	447 205
96	-23 008	-18 101	-3 061	34	-1 880	34	34	-	-	-	-22 974	-18 067	-3 061	34	-1 880	473 855
97	-17 028	-14 497	-1 596	120	-1 055	42	42	-	-	-	-16 986	-14 455	-1 596	120	-1 055	503 921
98	-17 364	-13 903	-2 102	161	-1 520	13	13	-	-	-	-17 351	-13 890	-2 102	161	-1 520	539 493
99	-8 317	-7 759	-1 026	-34	502	63	63	-	-	-	-8 254	-7 696	-1 026	-34	502	579 942
00	-6 283	-6 522	-3 211	584	2 866	122	112	10	-	-	-6 161	-6 410	-3 201	584	2 866	630 263
01	-4 492	-5 344	-4 346	-256	5 454	131	106	25	-	-	-4 361	-5 238	-4 321	-256	5 454	680 678
02	-3 476	-5 161	-3 570	-860	6 115	164	129	35	-	-	-3 312	-5 032	-3 535	-860	6 115	729 206
03	-1 793	-4 070	-3 829	-1 903	8 009	171	109	59	3	-	-1 622	-3 961	-3 770	-1 900	8 009	782 929
04	-2 985	-10 986	-624	112	8 513	123	82	38	3	-	-2 862	-10 904	-586	115	8 513	841 042
05	8 752	2 043	-2 604	-548	9 861	7	31	-27	3	-	8 759	2 074	-2 631	-545	9 861	908 450
06	P 17 555	5 783	16	-930	12 686	-17	13	-33	3	-	17 538	5 796	-17	-927	12 686	980 954
07	A 23 169	13 326	-1 741	-1 501	13 085	-30	-29	-4	3	-	23 139	13 297	-1 745	-1 498	13 085	1 049 848
06 /	P 19 469	...	...	...	...	10	...	...	...	...	19 479	...	...	...	...	235 765
II	P 3 839	...	...	...	...	7	...	...	...	...	3 846	...	...	...	...	248 721
III	P 14 060	...	...	...	...	6	...	...	...	...	14 066	...	...	...	...	235 901
IV	P -19 813	...	...	...	...	-40	...	...	...	...	-19 853	...	...	...	...	260 567
07 /	P 22 674	...	...	...	...	-	...	...	...	...	22 674	...	...	...	...	254 391
II	P 4 282	...	...	...	...	7	...	...	...	...	4 289	...	...	...	...	267 098
III	P 20 890	...	...	...	...	-8	...	...	...	...	20 882	...	...	...	...	251 521
IV	A -24 677	...	...	...	...	-29	...	...	...	...	-24 706	...	...	...	...	276 838

Veáanse notas al final del capítulo.

**11. ADMINISTRACIONES PÚBLICAS**  
**A) Protocolo de Déficit Excesivo**

**11.2 Capacidad (+) o necesidad (-) de financiación.**  
**Porcentajes del PIB pm**

Capacidad (+) o necesidad (-) de financiación: INE e IGAE. PIBpm: INE.

Porcentajes

	Capacidad (+) o Necesidad (-) de financiación según la Contabilidad Nacional de España (CNE)					Ajuste por Swaps de intereses (a)					Capacidad (+) o Necesidad (-) de financiación según el Protocolo de Déficit Excesivo (PDE)(b)					Pro memoria: PIB pm (c)
	Total	Administración Central	Comunidades Autónomas	Corporaciones locales	Administraciones de Seguridad Social	Total	Administración Central	Comunidades Autónomas	Corporaciones locales	Administraciones de Seguridad Social	Total	Administración Central	Comunidades Autónomas	Corporaciones locales	Administraciones de Seguridad Social	
	1=2 a 5	2	3	4	5	6=7 a 10	7	8	9	10	11=1+6=12 a 15	12	13	14	15	16
95	-6,5	-5,5	-0,6	-0,0	-0,3	0,0	0,0	-	-	-	-6,5	-5,5	-0,6	-0,0	-0,3	447 205
96	-4,9	-3,8	-0,6	0,0	-0,4	0,0	0,0	-	-	-	-4,8	-3,8	-0,6	0,0	-0,4	473 855
97	-3,4	-2,9	-0,3	0,0	-0,2	0,0	0,0	-	-	-	-3,4	-2,9	-0,3	0,0	-0,2	503 921
98	-3,2	-2,6	-0,4	0,0	-0,3	0,0	0,0	-	-	-	-3,2	-2,6	-0,4	0,0	-0,3	539 493
99	-1,4	-1,3	-0,2	-0,0	0,1	0,0	0,0	-	-	-	-1,4	-1,3	-0,2	-0,0	0,1	579 942
00	-1,0	-1,0	-0,5	0,1	0,5	0,0	0,0	0,0	-	-	-1,0	-1,0	-0,5	0,1	0,5	630 263
01	-0,7	-0,8	-0,6	-0,0	0,8	0,0	0,0	0,0	-	-	-0,6	-0,8	-0,6	-0,0	0,8	680 678
02	-0,5	-0,7	-0,5	-0,1	0,8	0,0	0,0	0,0	-	-	-0,5	-0,7	-0,5	-0,1	0,8	729 206
03	-0,2	-0,5	-0,5	-0,2	1,0	0,0	0,0	0,0	0,0	-	-0,2	-0,5	-0,5	-0,2	1,0	782 929
04	-0,4	-1,3	-0,1	0,0	1,0	0,0	0,0	0,0	0,0	-	-0,3	-1,3	-0,1	0,0	1,0	841 042
05	1,0	0,2	-0,3	-0,1	1,1	0,0	0,0	-0,0	0,0	-	1,0	0,2	-0,3	-0,1	1,1	908 450
06	P 1,8	0,6	0,0	-0,1	1,3	-0,0	0,0	-0,0	0,0	-	1,8	0,6	-0,0	-0,1	1,3	980 954
07	A 2,2	1,3	-0,2	-0,1	1,2	-0,0	-0,0	-0,0	0,0	-	2,2	1,3	-0,2	-0,1	1,2	1 049 848
06 /	P 2,0	...	...	...	...	0,0	...	...	...	...	2,0	...	...	...	...	235 765
II	P 0,4	...	...	...	...	0,0	...	...	...	...	0,4	...	...	...	...	248 721
III	P 1,4	...	...	...	...	0,0	...	...	...	...	1,4	...	...	...	...	235 901
IV	P -2,0	...	...	...	...	-0,0	...	...	...	...	-2,0	...	...	...	...	260 567
07 /	P 2,2	...	...	...	...	-	...	...	...	...	2,2	...	...	...	...	254 391
II	P 0,4	...	...	...	...	0,0	...	...	...	...	0,4	...	...	...	...	267 098
III	P 2,0	...	...	...	...	-0,0	...	...	...	...	2,0	...	...	...	...	251 521
IV	A -2,4	...	...	...	...	-0,0	...	...	...	...	-2,4	...	...	...	...	276 838

Veáanse notas al final del capítulo.

**11. ADMINISTRACIONES PÚBLICAS**  
**A) Protocolo de Déficit Excesivo**

**11.3 Pasivos en circulación y deuda según el Protocolo de Déficit Excesivo. Valores absolutos**

Millones de euros

	Pasivos en circulación (Cuentas Financieras de la Economía Española)					Ajustes por pasivos no incluidos y por valoraciones (a)					Deuda según el Protocolo de Déficit Excesivo				
	Total	Adminis- tración Central	Comuni- dades Autó- nomas	Corpo- raciones locales	Adminis- traciones de Seguri- dad Social	Total	Adminis- tración Central	Comuni- dades Autóno- mas	Corpo- raciones locales	Adminis- traciones de Seguri- dad Social	Total	Adminis- tración Central	Comuni- dades Autóno- mas	Corpo- raciones locales	Adminis- traciones de Seguri- dad Social
	1=2 a 5= =6+11	2	3	4	5	6=7 a 10	7	8	9	10	11=12 a 15	12	13	14	15
<b>95</b>	323 696	249 962	32 095	25 289	16 349	40 622	14 187	5 269	7 348	13 817	283 074	235 775	26 826	17 941	2 532
<b>96</b>	378 341	293 626	36 503	26 284	21 928	58 748	26 703	5 728	7 383	18 935	319 593	266 923	30 775	18 902	2 993
<b>97</b>	400 072	309 159	38 953	25 987	25 972	66 876	31 071	4 661	7 693	23 451	333 196	278 089	34 292	18 294	2 522
<b>98</b>	433 408	333 908	42 485	27 290	29 725	87 459	45 064	6 389	8 122	27 885	345 949	288 844	36 096	19 169	1 840
<b>99</b>	431 089	327 623	44 875	27 486	31 105	69 537	25 078	7 313	7 830	29 315	361 553	302 545	37 561	19 656	1 790
<b>00</b>	447 875	339 591	48 047	28 428	31 809	74 369	27 015	8 574	8 635	30 146	373 505	312 576	39 473	19 793	1 663
<b>01</b>	450 719	339 504	51 129	29 033	31 053	72 913	27 110	7 422	8 863	29 517	377 806	312 394	43 707	20 170	1 536
<b>02</b>	474 179	354 999	56 759	30 864	31 556	91 007	41 219	10 298	9 343	30 147	383 172	313 780	46 461	21 522	1 409
<b>03</b>	473 521	349 908	61 486	32 669	29 459	91 959	41 534	12 493	9 755	28 177	381 562	308 374	48 993	22 914	1 282
<b>04</b>	498 740	368 422	66 095	34 812	29 412	110 366	57 332	14 118	10 659	28 257	388 374	311 090	51 977	24 153	1 154
<b>05 /</b>	496 704	368 610	65 193	35 103	27 798	104 498	56 505	10 789	10 560	26 643	392 206	312 105	54 404	24 543	1 154
<b>II</b>	515 142	380 897	69 656	36 791	27 798	124 628	70 582	15 347	12 055	26 643	390 514	310 315	54 308	24 736	1 154
<b>III</b>	511 017	373 893	71 874	37 452	27 798	123 055	66 242	17 549	12 621	26 643	387 963	307 651	54 325	24 832	1 154
<b>IV</b>	516 868	372 904	75 490	39 296	29 179	125 921	65 360	18 643	13 816	28 101	390 948	307 544	56 847	25 480	1 077
<b>06 /</b>	P 498 347	361 179	70 285	38 787	28 097	106 891	52 695	14 327	12 850	27 019	391 457	308 484	55 958	25 937	1 077
<b>II</b>	P 496 071	353 597	72 786	41 392	28 297	108 359	50 137	16 766	14 237	27 219	387 712	303 460	56 019	27 155	1 077
<b>III</b>	P 503 741	359 130	72 425	44 490	27 697	111 763	51 498	16 178	17 468	26 619	391 979	307 652	56 247	27 022	1 077
<b>IV</b>	P 513 543	358 805	81 134	45 005	28 599	124 350	56 026	23 181	17 545	27 598	389 193	302 779	57 953	27 460	1 000
<b>07 /</b>	P 506 512	361 077	74 992	42 808	27 636	110 681	53 074	17 098	13 874	26 635	395 831	308 003	57 893	28 934	1 000
<b>II</b>	P 503 384	354 800	77 134	44 815	26 635	106 405	44 928	18 723	16 119	26 635	396 979	309 872	58 411	28 696	-
<b>III</b>	P 495 933	348 779	77 378	43 151	26 625	107 708	46 623	20 067	14 393	26 625	388 225	302 156	57 311	28 758	-
<b>IV</b>	A 505 429	344 430	86 009	47 297	27 693	125 687	53 502	26 298	18 193	27 693	379 742	290 928	59 711	29 103	-

Veáanse notas al final del capítulo.

**11. ADMINISTRACIONES PÚBLICAS**  
**A) Protocolo de Déficit Excesivo**

**11.4 Pasivos en circulación y deuda según el Protocolo de Déficit Excesivo. Porcentajes del PIB pm**

Porcentajes

	Pasivos en circulación (Cuentas Financieras de la Economía Española)					Ajustes por pasivos no incluidos y por valoraciones (a)					Deuda según el Protocolo de Déficit Excesivo					Pro memoria: PIB pm (c)
	Total	Adminis- tración Central	Comuni- dades Autóno- mas	Corpo- raciones locales	Adminis- traciones de Seguri- dad Social	Total	Adminis- tración Central	Comuni- dades Autóno- mas	Corpo- raciones locales	Adminis- traciones de Seguri- dad Social	Total	Adminis- tración Central	Comuni- dades Autóno- mas	Corpo- raciones locales	Adminis- traciones de Seguri- dad Social	
	1=2 a 5= =6+11	2	3	4	5	6=7 a 10	7	8	9	10	11=12 a 15	12	13	14	15	16
<b>95</b>	72,4	55,9	7,2	5,7	3,7	9,1	3,2	1,2	1,6	3,1	63,3	52,7	6,0	4,0	0,6	447 205
<b>96</b>	79,8	62,0	7,7	5,5	4,6	12,4	5,6	1,2	1,6	4,0	67,4	56,3	6,5	4,0	0,6	473 855
<b>97</b>	79,4	61,4	7,7	5,2	5,2	13,3	6,2	0,9	1,5	4,7	66,1	55,2	6,8	3,6	0,5	503 921
<b>98</b>	80,3	61,9	7,9	5,1	5,5	16,2	8,4	1,2	1,5	5,2	64,1	53,5	6,7	3,6	0,3	539 493
<b>99</b>	74,3	56,5	7,7	4,7	5,4	12,0	4,3	1,3	1,4	5,1	62,3	52,2	6,5	3,4	0,3	579 942
<b>00</b>	71,1	53,9	7,6	4,5	5,0	11,8	4,3	1,4	1,4	4,8	59,3	49,6	6,3	3,1	0,3	630 263
<b>01</b>	66,2	49,9	7,5	4,3	4,6	10,7	4,0	1,1	1,3	4,3	55,5	45,9	6,4	3,0	0,2	680 678
<b>02</b>	65,0	48,7	7,8	4,2	4,3	12,5	5,7	1,4	1,3	4,1	52,5	43,0	6,4	3,0	0,2	729 206
<b>03</b>	60,5	44,7	7,9	4,2	3,8	11,7	5,3	1,6	1,2	3,6	48,7	39,4	6,3	2,9	0,2	782 929
<b>04</b>	59,3	43,8	7,9	4,1	3,5	13,1	6,8	1,7	1,3	3,4	46,2	37,0	6,2	2,9	0,1	841 042
<b>05 /</b>	58,0	43,0	7,6	4,1	3,2	12,2	6,6	1,3	1,2	3,1	45,8	36,4	6,3	2,9	0,1	857 040
<b>II</b>	58,9	43,5	8,0	4,2	3,2	14,2	8,1	1,8	1,4	3,0	44,6	35,5	6,2	2,8	0,1	875 093
<b>III</b>	57,4	42,0	8,1	4,2	3,1	13,8	7,4	2,0	1,4	3,0	43,6	34,6	6,1	2,8	0,1	890 198
<b>IV</b>	56,9	41,0	8,3	4,3	3,2	13,9	7,2	2,1	1,5	3,1	43,0	33,9	6,3	2,8	0,1	908 450
<b>06 /</b>	P 53,8	39,0	7,6	4,2	3,0	11,5	5,7	1,5	1,4	2,9	42,3	33,3	6,0	2,8	0,1	926 353
<b>II</b>	P 52,5	37,4	7,7	4,4	3,0	11,5	5,3	1,8	1,5	2,9	41,0	32,1	5,9	2,9	0,1	945 179
<b>III</b>	P 52,4	37,4	7,5	4,6	2,9	11,6	5,4	1,7	1,8	2,8	40,8	32,0	5,9	2,8	0,1	961 273
<b>IV</b>	P 52,4	36,6	8,3	4,6	2,9	12,7	5,7	2,4	1,8	2,8	39,7	30,9	5,9	2,8	0,1	980 954
<b>07 /</b>	P 50,7	36,1	7,5	4,3	2,8	11,1	5,3	1,7	1,4	2,7	39,6	30,8	5,8	2,9	0,1	999 580
<b>II</b>	P 49,5	34,9	7,6	4,4	2,6	10,5	4,4	1,8	1,6	2,6	39,0	30,4	5,7	2,8	-	1 017 957
<b>III</b>	P 48,0	33,7	7,5	4,2	2,6	10,4	4,5	1,9	1,4	2,6	37,6	29,2	5,5	2,8	-	1 033 577
<b>IV</b>	A 48,1	32,8	8,2	4,5	2,6	12,0	5,1	2,5	1,7	2,6	36,2	27,7	5,7	2,8	-	1 049 848

Veáanse notas al final del capítulo.

**11. ADMINISTRACIONES PÚBLICAS**  
**A) Protocolo de Déficit Excesivo**

**11.5 Conciliación entre la necesidad de financiación y la variación de la deuda elaborada según la metodología del Protocolo de Déficit Excesivo.**  
**Valores absolutos**

INE, IGAE y Banco de España Millones de euros

	Variación de la deuda elaborada según la metodología del PDE (a)	Necesidad(+) o Capac.(-) de financiación según la metodología del PDE (b)	Adquisiciones netas de activos financieros (c) (d)	Ajustes (c)					
				Total	Otras cuentas pendientes de pago	Operaciones financieras entre Administraciones Públicas	Por variaciones en el tipo de cambio	Otros cambios en volumen de la deuda (e)	Otros ajustes (f)
	1=2+3+4	2	3	4=5 a 9	5	6	7	8	9
95	34 106	28 948	4 331	827	120	-2 658	-806	2 648	1 522
96	36 519	22 974	17 587	-4 041	1 660	-2 882	100	-	-2 920
97	13 603	16 986	-657	-2 726	229	-2 923	817	-	-849
98	12 753	17 351	5 530	-10 128	-4 950	-3 042	903	-	-3 040
99	15 604	8 254	8 368	-1 019	-2 752	-649	1 659	-	723
00	11 953	6 161	9 751	-3 959	-5 090	-669	-34	-	1 835
01	4 301	4 361	-2 957	2 897	4 105	-680	-198	-	-330
02	5 365	3 312	12 235	-10 182	-2 587	-4 814	-1 083	-1 647	-51
03	-1 610	1 622	2 446	-5 678	-629	-4 095	-797	-	-157
04	6 813	2 862	17 262	-13 311	-2 353	-8 430	-727	-	-1 802
05	2 573	-8 759	24 401	-13 069	-9 127	-3 333	63	-	-672
06	P -1 755	-17 538	27 943	-12 160	-14 038	951	-261	-	1 189
07	A -9 451	-23 139	24 992	-11 304	-7 381	-3 703	-85	-295	159
06 /	P 509	-19 479	2 535	17 453	7 923	929	-86	-	8 687
II	P -3 745	-3 846	4 429	-4 328	-5 540	86	-87	-	1 213
III	P 4 267	-14 066	15 289	3 043	-636	-608	-42	-	4 329
IV	P -2 785	19 853	5 690	-28 329	-15 784	543	-47	-	-13 041
07 /	P 6 638	-22 674	11 760	17 552	10 366	-1 766	73	-64	8 943
II	P 1 148	-4 289	5 633	-196	-870	-7	-2	-231	914
III	P -8 754	-20 882	10 042	2 087	-302	-1 964	-44	-	4 397
IV	A -8 483	24 706	-2 443	-30 746	-16 574	34	-112	-	-14 095

Véanse notas al final del capítulo.

**11. ADMINISTRACIONES PÚBLICAS**  
**A) Protocolo de Déficit Excesivo**

**11.6 Conciliación entre la necesidad de financiación y la variación de la deuda elaborada según la metodología del Protocolo de Déficit Excesivo.**  
**Porcentajes del PIB pm**

INE, IGAE y Banco de España Porcentajes

	Variación de la deuda elaborada según la metodología del PDE (a)	Necesidad(+) o Capac.(-) de financiación según la metodología del PDE (b)	Adquisiciones netas de activos financieros (c) (d)	Ajustes (c)					
				Total	Otras cuentas pendientes de pago	Operaciones financieras entre Administraciones Públicas	Por variaciones en el tipo de cambio	Otros cambios en volumen de la deuda (e)	Otros ajustes (f)
	1=2+3+4	2	3	4=5 a 9	5	6	7	8	9
95	7,6	6,5	1,0	0,2	0,0	-0,6	-0,2	0,6	0,3
96	7,7	4,8	3,7	-0,9	0,4	-0,6	0,0	-	-0,6
97	2,7	3,4	-0,1	-0,5	0,0	-0,6	0,2	-	-0,2
98	2,4	3,2	1,0	-1,9	-0,9	-0,6	0,2	-	-0,6
99	2,7	1,4	1,4	-0,2	-0,5	-0,1	0,3	-	0,1
00	1,9	1,0	1,5	-0,6	-0,8	-0,1	-0,0	-	0,3
01	0,6	0,6	-0,4	0,4	0,6	-0,1	-0,0	-	-0,0
02	0,7	0,5	1,7	-1,4	-0,4	-0,7	-0,1	-0,2	-0,0
03	-0,2	0,2	0,3	-0,7	-0,1	-0,5	-0,1	-	-0,0
04	0,8	0,3	2,1	-1,6	-0,3	-1,0	-0,1	-	-0,2
05	0,3	-1,0	2,7	-1,4	-1,0	-0,4	0,0	-	-0,1
06	P -0,2	-1,8	2,8	-1,2	-1,4	0,1	-0,0	-	0,1
07	A -0,9	-2,2	2,4	-1,1	-0,7	-0,4	-0,0	-0,0	0,0
06 /	P 0,1	-2,0	0,3	1,8	0,8	0,1	-0,0	-	0,9
II	P -0,4	-0,4	0,5	-0,4	-0,6	0,0	-0,0	-	0,1
III	P 0,4	-1,4	1,6	0,3	-0,1	-0,1	-0,0	-	0,4
IV	P -0,3	2,0	0,6	-2,9	-1,6	0,1	-0,0	-	-1,3
07 /	P 0,6	-2,2	1,1	1,7	1,0	-0,2	0,0	-0,0	0,9
II	P 0,1	-0,4	0,5	-0,0	-0,1	-0,0	-0,0	-0,0	0,1
III	P -0,8	-2,0	1,0	0,2	-0,0	-0,2	-0,0	-	0,4
IV	A -0,8	2,4	-0,2	-2,9	-1,6	0,0	-0,0	-	-1,3

Véanse notas al final del capítulo.

11. ADMINISTRACIONES PÚBLICAS

A) Protocolo de Déficit Excesivo

11.7 Adquisición neta de activos financieros

Millones de euros

	Total	Efectivo y depósitos				Valores distintos de acciones			Prés-tamos	Acciones y participaciones			Otras cuentas pendientes de cobro
		Total	Depósitos en el Banco de España	Resto depósitos transferibles	Otros depósitos	Total	A corto plazo	A largo plazo		Total	Acciones	Otras participaciones	
95	4 331	-919	-1 840	948	-26	-8	-1	-6	2 689	-638	-1 576	938	3 206
96	17 587	7 268	5 951	918	399	214	27	187	292	1 766	-586	2 352	8 047
97	-657	-3 430	-5 123	1 653	40	-29	4	-33	3 091	-4 519	-4 080	-438	4 229
98	5 530	4 923	1 722	2 175	1 027	244	-31	274	3 467	-5 516	-2 468	-3 048	2 412
99	8 368	9 150	7 867	240	1 043	206	20	186	1 652	-2 418	324	-2 742	-223
00	9 751	11 095	8 351	1 757	987	716	58	658	741	-3 218	25	-3 244	418
01	-2 957	-2 496	-17 060	-1 248	15 812	782	75	708	2 219	-3 646	402	-4 048	185
02	12 235	8 116	1 785	3 559	2 772	4 708	189	4 519	1 785	-2 497	-405	-2 093	124
03	2 446	-4 203	1 767	606	-6 576	4 091	-298	4 389	1 615	363	965	-602	579
04	17 262	6 131	-1 817	5 414	2 535	9 358	1 019	8 339	1 551	232	702	-471	-10
05	24 401	11 380	-695	9 771	2 304	7 928	508	7 419	2 285	1 140	1 141	-2	1 669
06	P 27 943	13 340	1 780	8 261	3 299	9 545	-1 372	10 917	2 036	1 350	1 214	136	1 673
07	A 24 992	12 168	2 973	4 909	4 287	9 942	556	9 385	3 549	1 097	539	558	-1 764
06 /	P 2 535	-880	536	-3 372	1 956	3 996	-441	4 437	986	396	299	97	-1 963
///	P 4 429	7 187	6 851	813	-478	-85	-695	610	357	441	339	102	-3 471
///	P 15 289	5 289	-5 445	5 372	5 361	4 814	-142	4 956	1 444	765	537	228	2 978
IV	P 5 690	1 744	-1463	5 448	-3 541	821	-93	914	-751	-253	38	-291	4 129
07 /	P 11 760	8 262	1 420	-5 742	12 584	4 360	-1	4 360	1 067	652	600	52	-2 580
///	P 5 633	9 009	9 212	-303	100	9	-4	13	-160	507	283	224	-3 732
///	P 10 042	788	-6 551	8 386	-1 048	4 970	298	4 672	1 019	646	588	58	2 618
IV	A -2 443	-5 890	-1 108	2 567	-7 350	603	262	341	1 623	-709	-932	224	1 930

11. ADMINISTRACIONES PÚBLICAS

A) Protocolo de Déficit Excesivo

11.8 Deuda por instrumentos

Millones de euros

	Total	Porcentajes del PIB pm	Efectivo y depósitos	Valores distintos de acciones			Préstamos			Pasivos en poder de otras Administraciones Públicas (a)	Pro memoria: Empresas Públicas (b)	
				Total	A corto plazo	A largo plazo	Total	A corto plazo	A largo plazo		Valores absolutos	Porcentajes del PIB pm
95	283 074	63,3	2 338	216 715	72 019	144 695	64 021	7 758	56 263	8 501	18 702	4,2
96	319 593	67,4	2 436	248 843	82 035	166 808	68 314	8 673	59 641	11 316	16 205	3,4
97	333 196	66,1	2 333	270 575	72 761	197 814	60 288	7 464	52 824	14 271	15 177	3,0
98	345 949	64,1	2 503	285 283	61 032	224 251	58 163	5 858	52 306	16 988	14 841	2,8
99	361 553	62,3	2 643	302 658	54 335	248 323	56 251	5 377	50 873	17 319	14 934	2,6
00	373 505	59,3	2 595	314 606	45 642	268 964	56 305	5 754	50 551	18 355	15 477	2,5
01	377 806	55,5	2 522	318 533	36 756	281 777	56 752	6 744	50 008	19 187	16 176	2,4
02	383 172	52,5	2 134	323 780	36 830	286 950	57 257	5 946	51 311	23 999	17 395	2,4
03	381 562	48,7	2 307	321 089	39 877	281 212	58 166	6 503	51 663	28 120	20 947	2,7
04	388 374	46,2	2 543	320 108	37 386	282 722	65 723	6 537	59 187	36 581	19 441	2,3
05 /	392 206	45,8	2 550	320 684	38 164	282 520	68 973	6 295	62 677	36 952	19 316	2,3
///	390 514	44,6	2 668	324 013	34 653	289 360	63 833	5 633	58 200	39 504	20 176	2,3
///	387 963	43,6	2 783	321 491	35 398	286 093	63 689	5 581	58 108	40 128	20 663	2,3
IV	390 948	43,0	2 798	323 432	33 344	290 088	64 718	4 227	60 491	39 978	22 412	2,5
06 /	P 391 457	42,3	2 808	324 745	35 220	289 525	63 904	4 396	59 508	39 256	22 716	2,5
///	P 387 712	41,0	2 910	320 860	32 308	288 551	63 942	4 335	59 607	38 943	24 472	2,6
///	P 391 979	40,8	3 015	325 362	34 754	290 608	63 601	4 721	58 880	39 714	24 806	2,6
IV	P 389 193	39,7	3 064	321 443	32 574	288 870	64 686	4 425	60 261	39 065	26 748	2,7
07 /	P 395 831	39,6	3 082	327 579	33 584	293 996	65 170	4 784	60 386	41 060	29 047	2,9
///	P 396 979	39,0	3 147	330 071	30 515	299 556	63 761	5 602	58 159	40 812	30 393	3,0
///	P 388 225	37,6	3 265	323 006	33 181	289 825	61 954	4 766	57 188	42 987	31 781	3,1
IV	A 379 742	36,2	3 307	313 145	33 366	279 780	63 290	4 419	58 871	42 838	33 277	3,2

Véanse notas al final del capítulo

**11. ADMINISTRACIONES PÚBLICAS**  
**A) Protocolo de Déficit Excesivo**

**11.9 Deuda por sectores de contrapartida y monedas**

Millones de euros

	Por sectores de contrapartida							Por monedas		
	Total	Sectores residentes					Resto del mundo	Pesetas/ Euros	Otras monedas distintas de la peseta/ euro	
		Total	Instituciones financieras							Resto sectores residentes
			Total	Banco de España	Otras instituciones financieras monetarias	Otras instituciones financieras no monetarias				
1=2+8=9+10	2=3+7	3=4 a 6	4	5	6	7	8	9	10	
95	283 074	218 891	168 966	16 313	104 726	47 927	49 925	64 183	260 273	22 800
96	319 593	252 394	202 067	16 136	110 438	75 493	50 327	67 199	295 533	24 060
97	333 196	255 653	210 793	15 808	99 718	95 267	44 860	77 543	305 990	27 206
98	345 949	261 720	223 119	15 870	95 462	111 787	38 601	84 229	312 316	33 633
99	361 553	251 652	215 622	15 167	95 500	104 955	36 030	109 900	351 982	9 571
00	373 505	232 006	187 476	14 450	92 255	80 770	44 530	141 500	363 169	10 337
01	377 806	224 492	181 924	13 952	103 849	64 122	42 568	153 314	367 979	9 827
02	383 172	220 685	182 405	14 170	107 964	60 271	38 280	162 487	375 293	7 878
03	381 562	235 242	189 423	16 319	115 858	57 246	45 819	146 320	374 652	6 910
04	388 374	218 486	170 361	17 486	100 642	52 233	48 124	169 889	383 220	5 155
05 /	392 206	215 967	168 138	17 907	98 805	51 426	47 829	176 240	387 121	5 086
//	390 514	211 937	171 252	18 673	101 501	51 079	40 684	178 577	385 364	5 150
///	387 963	213 323	171 465	19 986	99 827	51 652	41 858	174 639	383 784	4 179
IV	390 948	211 865	170 160	18 225	99 394	52 541	41 705	179 083	386 877	4 071
06 /	P 391 457	205 634	162 329	17 364	92 442	52 524	43 304	185 823	387 267	4 189
//	P 387 712	201 916	157 799	17 221	87 725	52 853	44 117	185 796	383 686	4 026
///	P 391 979	202 776	158 971	17 305	88 189	53 476	43 805	189 203	389 178	2 801
IV	P 389 193	199 720	152 699	15 949	84 887	51 863	47 021	189 473	386 177	3 016
07 /	P 395 831	198 822	154 405	16 593	84 593	53 219	44 417	197 009	392 888	2 943
//	P 396 979	204 182	153 863	15 006	86 556	52 301	50 319	192 797	393 967	3 012
///	P 388 225	200 130	155 210	15 153	87 948	52 109	44 920	188 095	385 263	2 962
IV	A 379 742	201 761	158 653	14 985	92 452	51 216	43 108	177 981	377 318	2 424

Véanse notas al final del capítulo.

**11. EMPRESAS PÚBLICAS (a)**  
**B) Deuda de las Empresas Públicas (b)**

**11.10 Deuda por administraciones propietarias**

	Valores absolutos (millones de euros)					Porcentajes del PIB pm					Pro memoria: PIB pm (c)
	Total	Administración Central	Comunidades Autónomas	Corporaciones Locales	Administraciones de Seguridad Social	Total	Administración Central	Comunidades Autónomas	Corporaciones Locales	Administraciones de Seguridad Social	
	1=2 a 5	2	3	4	5	6=7 a 10	7	8	9	10	11
95	18 702	15 608	1 626	1 469	-	4,2	3,5	0,4	0,3	-	447 205
96	16 205	13 051	1 716	1 438	-	3,4	2,8	0,4	0,3	-	473 855
97	15 177	11 736	2 026	1 414	-	3,0	2,3	0,4	0,3	-	503 921
98	14 841	11 166	2 273	1 402	-	2,8	2,1	0,4	0,3	-	539 493
99	14 934	10 292	3 282	1 361	-	2,6	1,8	0,6	0,2	-	579 942
00	15 477	10 655	2 826	1 996	-	2,5	1,7	0,4	0,3	-	630 263
01	16 176	10 510	3 428	2 237	-	2,4	1,5	0,5	0,3	-	680 678
02	17 395	10 394	4 557	2 444	-	2,4	1,4	0,6	0,3	-	729 206
03	20 947	11 768	6 213	2 967	-	2,7	1,5	0,8	0,4	-	782 929
04	19 441	9 626	6 618	3 198	-	2,3	1,1	0,8	0,4	-	841 042
05 /	19 316	9 435	6 628	3 253	-	2,3	1,1	0,8	0,4	-	857 040
//	20 176	9 830	7 026	3 320	-	2,3	1,1	0,8	0,4	-	875 093
///	20 663	10 171	7 035	3 457	-	2,3	1,1	0,8	0,4	-	890 198
IV	22 412	11 533	7 278	3 601	-	2,5	1,3	0,8	0,4	-	908 450
06 /	P 22 716	11 778	7 325	3 614	-	2,5	1,3	0,8	0,4	-	926 353
//	P 24 472	12 923	7 884	3 665	-	2,6	1,4	0,8	0,4	-	945 179
///	P 24 806	12 972	8 096	3 738	-	2,6	1,3	0,8	0,4	-	961 273
IV	P 26 748	14 078	8 789	3 881	-	2,7	1,4	0,9	0,4	-	980 954
07 /	P 29 047	15 957	9 287	3 803	-	2,9	1,6	0,9	0,4	-	999 580
//	P 30 393	16 508	9 524	4 360	-	3,0	1,6	0,9	0,4	-	1 017 957
///	P 31 781	17 291	10 073	4 417	-	3,1	1,7	1,0	0,4	-	1 033 577
IV	A 33 277	18 080	10 421	4 777	-	3,2	1,7	1,0	0,5	-	1 049 848

Véanse notas al final del capítulo.

## NOTAS A LOS CUADROS DEL CAPÍTULO 11. ADMINISTRACIONES PÚBLICAS

### Cuadro 11.1

a. Un signo positivo (negativo) implica que las Administraciones Públicas han obtenido beneficios (pérdidas) por este concepto.

b. Las diferencias entre la Capacidad (+) o Necesidad (-) de Financiación según el PDE que se recoge en esta columna y la de la Contabilidad Nacional de España (columnas 1 a 5) se deben a la inclusión en la cuenta de operaciones no financieras de los *swaps* de intereses (columnas 6 a 10) de acuerdo con lo establecido en el Reglamento (CE) 2558/2001, de 3 de diciembre de 2001, de forma que los beneficios (pérdidas) de las operaciones *swaps* reducen (incrementan) los intereses. En Contabilidad Nacional, los *swaps* de intereses se consideran una operación financiera.

c. El PIB a precios de mercado se ha elaborado a partir de la serie oficial de la CNE trimestral que publica el INE.

Nota: Pueden existir diferencias entre los datos de este cuadro y los que figuran en el cuadro 2.8, por revisiones posteriores al envío de la Notificación PDE a la Comisión Europea.

### Cuadro 11.2

Nota: Los porcentajes de los trimestres se calculan: 1) cuando se dispone del PIB de los cuatro trimestres del año en cuestión se toma como referencia el PIB del año; 2) cuando no se dispone del PIB de los cuatro trimestres del año en cuestión se toma como referencia el PIB anual que resulta de agregar el PIB trimestral de los últimos cuatro trimestres.

Véanse notas al cuadro 11.1.

### Cuadro 11.3

a. Pasivos emitidos por Administraciones Públicas en poder de otras Administraciones Públicas, otras cuentas pendientes de pago y ajustes por diferencias entre el valor de mercado y el valor nominal de los pasivos, así como otros ajustes como consecuencia de reclasificaciones de unidades institucionales y otras revisiones de información.

### Cuadro 11.4

Véanse notas al cuadro 11.3.

### Cuadro 11.5

a. Variaciones anuales de la columna 1 del cuadro 11.8.

b. Columna 11 del cuadro 11.1, cambiada de signo.

c. Un signo positivo significa que el concepto correspondiente contribuye a incrementar la deuda; un signo negativo, que contribuye a disminuirla.

d. Columna detallada en el cuadro 11.7.

e. Incluye efectos como los producidos por reclasificación de unidades institucionales o instrumentos financieros.

f. Incluye los ajustes por los intereses devengados menos los intereses pagados, por primas de emisión o de amortización, por la diferencia entre el nominal emitido y el efectivo captado en las emisiones a descuento, por pérdidas o ganancias de capital realizadas en la amortización anticipada de pasivos y por discrepancias entre la Capacidad (+) o Necesidad (-) de Financiación y las Operaciones Financieras Netas.

### Cuadro 11.6

Nota: Los porcentajes de los trimestres se calculan: 1) cuando se dispone del PIB de los cuatro trimestres del año en cuestión se toma como referencia el PIB del año; 2) cuando no se dispone del PIB de los cuatro trimestres del año en cuestión se toma como referencia el PIB anual que resulta de agregar el PIB trimestral de los últimos cuatro trimestres.

Véanse notas al cuadro 11.5.

### Cuadro 11.8

a. Que ya aparecen deducidos de las columnas 3 a 9.

b. Principales organismos no administrativos, entes y empresas no clasificadas como Administraciones Públicas. La deuda de estas unidades no está sujeta al Protocolo de Déficit Excesivo (PDE) (es decir, no está incluida en su ámbito), por lo que no se incluye en las Notificaciones a la Comisión a que se refiere ese procedimiento. En este cuadro se presenta la deuda de estas unidades para recoger su montante elaborado de forma homogénea a la deuda PDE.

Nota: Pueden existir diferencias entre los datos de este cuadro y los que figuran en el cuadro 2.8 por revisiones posteriores al envío de la Notificación PDE a la Comisión Europea.

Desde I-2000, las series de deuda pública PDE se han elaborado según la sectorización de la base 2000 de la CNE, igual que la Notificación PDE, enviada a la Comisión Europea (Eurostat) a finales de septiembre de 2007. Esto supone: 1) incluir en Administraciones Públicas y sus subsectores un elevado número de empresas y entes públicos que, hasta IV-1999, se clasificaban en el sector Sociedades no financieras, y 2) incluir en Comunidades Autónomas y Corporaciones Locales (Diputaciones forales del País Vasco) la sanidad transferida, que, hasta IV-1999, se clasifica en Administraciones de Seguridad Social.

### Cuadro 11.9

Nota: Pueden existir diferencias entre los datos de este cuadro y los que figuran en el cuadro 2.8, por revisiones posteriores al envío de la Notificación PDE a la Comisión Europea.

Desde I-2000, las series de deuda pública PDE se han elaborado según la sectorización de la base 2000 de la CNE, igual que la Notificación PDE, enviada a la Comisión Europea (Eurostat) a finales de septiembre de 2007. Esto supone: 1) incluir en Administraciones Públicas y sus subsectores un elevado número de empresas y entes públicos que, hasta IV-1999, se clasificaban en el sector Sociedades no financieras, y 2) incluir en Comunidades Autónomas y Corporaciones Locales (Diputaciones forales del País Vasco) la sanidad transferida, que, hasta IV-1999, se clasifica en Administraciones de Seguridad Social.

### Cuadro 11.10

a. Las unidades que se recogen aquí como Empresas Públicas son los principales organismos no administrativos, entes y empresas no clasificadas como Administraciones Públicas.

b. Para facilitar la comparación con la deuda de las Administraciones Públicas que figura en los cuadros anteriores (que es la deuda pública en sentido estricto), la deuda de las Empresas Públicas que figura en este cuadro se ha calculado siguiendo la metodología del PDE. La deuda de las Empresas Públicas no está incluida en el ámbito del PDE y, por tanto, a diferencia de la deuda de las Administraciones Públicas (deuda pública), no se incluye en las Notificaciones que se remiten a la Comisión Europea.

c. El PIB a precios de mercado se ha elaborado a partir de la serie oficial de la CNE trimestral que publica el INE agregando los últimos cuatro trimestres para cada fecha de referencia.



12 ADMINISTRACIÓN CENTRAL Y ADMINISTRACIONES DE SEGURIDAD SOCIAL  
CENTRAL GOVERNMENT AND SOCIAL SECURITY FUNDS

**NOTA INTRODUCTORIA A LOS CUADROS DEL CAPÍTULO 12 Y OTRAS ESTADÍSTICAS  
SOBRE ADMINISTRACIÓN CENTRAL Y ADMINISTRACIONES DE SEGURIDAD SOCIAL**

- 1 El Banco de España tiene encomendada por el Plan Estadístico Nacional, entre otras, la elaboración de las estadísticas de deuda pública según el Protocolo sobre el Déficit Excesivo (PDE) y las Cuentas Financieras de las Administraciones Públicas, en tanto que parte de las *Cuentas Financieras de la Economía Española*, ambas de periodicidad trimestral. La deuda PDE de la Administración Central se presenta en los cuadros 12.6 a 12.8 de este capítulo, y la de las Administraciones de Seguridad Social, en el cuadro 12.16; entre los cuadros del capítulo figura la conciliación entre deuda, operaciones financieras y capacidad (+) o necesidad (-) de financiación.
- 2 Por otro lado, las Cuentas Financieras de estos subsectores de las Administraciones Públicas se incluyen en la publicación *Cuentas Financieras de la Economía Española*, que se difunden también en el sitio de Internet del Banco de España (<http://www.bde.es/estadis/ccff/ccff.htm>). A esta información se puede acceder desde los siguientes enlaces:

Detalles por instrumentos de las cuentas no consolidadas. Balance financiero: <http://www.bde.es/estadis/ccff/0217a.pdf> y <http://www.bde.es/estadis/ccff/0220a.pdf>.

Detalles por instrumentos de las cuentas no consolidadas. Cuenta de operaciones financieras: <http://www.bde.es/estadis/ccff/0217b.pdf> y <http://www.bde.es/estadis/ccff/0220b.pdf>.

- 3 Las Cuentas no Financieras de la Administración Central y de las Administraciones de Seguridad Social se elaboran, fundamentalmente, por la Intervención General de la Administración del Estado (IGAE), y también por el INE, y se difunden en [www.pap.meh.es](http://www.pap.meh.es) y en [www.ine.es](http://www.ine.es). Por otra parte, el Banco de España incluye, en su publicación *Cuentas Financieras de la Economía Española*, una amplia síntesis de esta información, a la que se puede acceder desde los siguientes enlaces:

Cuentas de operaciones no financieras: <http://www.bde.es/estadis/ccff/0117.pdf> y <http://www.bde.es/estadis/ccff/0120.pdf>.

**12. ADMINISTRACIÓN CENTRAL**  
**A) Protocolo de Déficit Excesivo**

**12.1 Capacidad (+) o necesidad (-) de financiación y pasivos en circulación. Valores absolutos**

Capacidad (+) o necesidad (-) de financiación: INE e IGAE. PIBpm: INE.

Millones de euros

	Capacidad (+) o Necesidad (-) de financiación			Pasivos en circulación y deuda					Pro memoria:	
	Según la Contabilidad Nacional de España (CNE)	Ajuste por Swaps de intereses (a)	Según el Protocolo de Déficit Excesivo	Según las Cuentas Financieras de la Economía Española	Ajustes por pasivos no incluidos y por valoración			Deuda según el Protocolo de Déficit Excesivo	PIB pm	
					Total	Pasivos de Administraciones Públicas en poder de otras Administraciones Públicas	Otras cuentas pendientes de pago			Ajustes de valoración y otros (b)
1	2	3=1+2	4=5+9	5=6 a 8	6	7	8	9	10	
95	-24 520	40	-24 480	249 962	14 187	385	8 808	4 994	235 775	447 205
96	-18 101	34	-18 067	293 626	26 703	529	5 133	21 041	266 923	473 855
97	-14 497	42	-14 455	309 159	31 071	445	4 139	26 487	278 089	503 921
98	-13 903	13	-13 890	333 908	45 064	305	5 463	39 296	288 844	539 493
99	-7 759	63	-7 696	327 623	25 078	150	5 695	19 233	302 545	579 942
00	-6 522	112	-6 410	339 591	27 015	1 187	7 833	17 996	312 576	630 263
01	-5 344	106	-5 238	339 504	27 110	2 018	5 051	20 040	312 394	680 678
02	-5 161	129	-5 032	354 999	41 219	6 831	6 463	27 926	313 780	729 206
03	-4 070	109	-3 961	349 908	41 534	10 952	6 440	24 143	308 374	782 929
04	-10 986	82	-10 904	368 422	57 332	19 412	6 314	31 605	311 090	841 042
05	2 043	31	2 074	372 904	65 360	22 810	8 655	33 896	307 544	908 450
06	P 5 783	13	5 796	358 805	56 026	21 897	14 576	19 553	302 779	980 954
07	A 13 326	-29	13 297	344 430	53 502	25 669	17 749	10 084	290 928	1 049 848
06 /	P	...	...	361 179	52 695	22 088	7 127	23 481	308 484	926 353
II	P	...	...	353 597	50 137	21 774	8 275	20 088	303 460	945 179
III	P	...	...	359 130	51 498	22 545	6 264	22 689	307 632	961 273
IV	P	...	...	358 805	56 026	21 897	14 576	19 553	302 779	980 954
07 /	P	...	...	361 077	53 074	23 891	15 119	14 064	308 003	999 580
II	P	...	...	354 800	44 928	23 644	11 136	10 148	309 872	1 017 957
III	P	...	...	348 779	46 623	25 818	11 950	8 855	302 156	1 033 577
IV	A	...	...	344 430	53 502	25 669	17 749	10 084	290 928	1 049 848

Véanse notas al final del capítulo.

**12. ADMINISTRACIÓN CENTRAL**  
**A) Protocolo de Déficit Excesivo**

**12.2 Capacidad (+) o necesidad (-) de financiación y pasivos en circulación. Porcentajes del PIB pm**

Capacidad (+) o necesidad (-) de financiación: INE e IGAE. PIBpm: INE

Porcentajes

	Capacidad (+) o Necesidad (-) de financiación			Pasivos en circulación y deuda					Pro memoria:	
	Según la Contabilidad Nacional de España (CNE)	Ajuste por Swaps de intereses (a)	Según el Protocolo de Déficit Excesivo	Según las Cuentas Financieras de la Economía Española	Ajustes por pasivos no incluidos y por valoración			Deuda según el Protocolo de Déficit Excesivo	PIB pm	
					Total	Pasivos de Administraciones Públicas en poder de otras Administraciones Públicas	Otras cuentas pendientes de pago			Ajustes de valoración y otros (b)
1	2	3=1+2	4=5+9	5=6 a 8	6	7	8	9	10	
95	-5,5	0,0	-5,5	55,9	3,2	0,1	2,0	1,1	52,7	447 205
96	-3,8	0,0	-3,8	62,0	5,6	0,1	1,1	4,4	56,3	473 855
97	-2,9	0,0	-2,9	61,4	6,2	0,1	0,8	5,3	55,2	503 921
98	-2,6	0,0	-2,6	61,9	8,4	0,1	1,0	7,3	53,5	539 493
99	-1,3	0,0	-1,3	56,5	4,3	0,0	1,0	3,3	52,2	579 942
00	-1,0	0,0	-1,0	53,9	4,3	0,2	1,2	2,9	49,6	630 263
01	-0,8	0,0	-0,8	49,9	4,0	0,3	0,7	2,9	45,9	680 678
02	-0,7	0,0	-0,7	48,7	5,7	0,9	0,9	3,8	43,0	729 206
03	-0,5	0,0	-0,5	44,7	5,3	1,4	0,8	3,1	39,4	782 929
04	-1,3	0,0	-1,3	43,8	6,8	2,3	0,8	3,8	37,0	841 042
05	0,2	0,0	0,2	41,0	7,2	2,5	1,0	3,7	33,9	908 450
06	P 0,6	0,0	0,6	36,6	5,7	2,2	1,5	2,0	30,9	980 954
07	A 1,3	-0,0	1,3	32,8	5,1	2,4	1,7	1,0	27,7	1 049 848
06 /	P	...	...	39,0	5,7	2,4	0,8	2,5	33,3	926 353
II	P	...	...	37,4	5,3	2,3	0,9	2,1	32,1	945 179
III	P	...	...	37,4	5,4	2,3	0,7	2,4	32,0	961 273
IV	P	...	...	36,6	5,7	2,2	1,5	2,0	30,9	980 954
07 /	P	...	...	36,1	5,3	2,4	1,5	1,4	30,8	999 580
II	P	...	...	34,9	4,4	2,3	1,1	1,0	30,4	1 017 957
III	P	...	...	33,7	4,5	2,5	1,2	0,9	29,2	1 033 577
IV	A	...	...	32,8	5,1	2,4	1,7	1,0	27,7	1 049 848

Véanse notas al final del capítulo.

**12. ADMINISTRACIÓN CENTRAL**  
**A) Protocolo de Déficit Excesivo**

**12.3 Conciliación entre la necesidad de financiación y la variación de la deuda elaborada según la metodología del Protocolo de Déficit Excesivo.**  
**Valores absolutos**

*INE, IGAE y Banco de España*

*Millones de euros*

	Variación de la deuda elaborada según la metodología del PDE (a)	Necesidad(+) o Capac.(-) de financiación según la metodología del PDE (b)	Adquisiciones netas de activos financieros (c) (d)	Ajustes (c)					
				Total	Otras cuentas pendientes de pago	Operaciones financieras entre Administraciones Públicas	Por variaciones en el tipo de cambio	Otros cambios en volumen de la deuda (e)	Otros ajustes (f)
	1=2+3+4	2	3	4=5 a 9	5	6	7	8	9
95	27 384	24 480	3 111	-207	-2 969	13	-758	1 728	1 779
96	31 148	18 067	12 959	123	3 298	-211	-229	-	-2 735
97	11 166	14 455	-4 330	1 041	970	115	684	-	-728
98	10 755	13 890	1 313	-4 448	-1 819	-184	323	-	-2 768
99	13 701	7 696	4 752	1 254	-972	-163	1 431	-	958
00	10 031	6 410	4 927	-1 306	-2 536	-669	-116	-	2 016
01	-182	5 238	-6 674	1 253	2 275	-680	-262	-	-80
02	1 386	5 032	2 966	-6 612	532	-4 814	-941	-1 647	258
03	-5 407	3 961	-5 051	-4 316	292	-4 095	-648	-	135
04	2 716	10 904	2 647	-10 835	-213	-8 430	-692	-	-1 499
05	-3 546	-2 074	4 427	-5 900	-2 163	-3 333	-3	-	-401
06	P -4 764	-5 796	4 463	-3 431	-5 654	951	-192	-	1 464
07	A -11 851	-13 297	8 070	-6 624	-3 252	-3 703	22	-64	373

Véanse notas al final del capítulo.

**12. ADMINISTRACIÓN CENTRAL.**  
**A) Protocolo de Déficit Excesivo.**

**12.4 Conciliación entre la necesidad de financiación y la variación de la deuda elaborada según la metodología del Protocolo de Déficit Excesivo.**  
**Porcentajes del PIB pm**

*INE, IGAE y Banco de España*

*Porcentajes*

	Variación de la deuda según el PDE (a)	Necesidad(+) o Capac.(-) de financiación según el PDE (b)	Adquisiciones netas de activos financieros (c) (d)	Ajustes (c)					
				Total	Otras cuentas pendientes de pago	Operaciones financieras entre Administraciones Públicas	Por variaciones en el tipo de cambio	Otros cambios en volumen de la deuda (e)	Otros ajustes (f)
	1=2+3+4	2	3	4=5 a 9	5	6	7	8	9
95	6,1	5,5	0,7	-0,0	-0,7	0,0	-0,2	0,4	0,4
96	6,6	3,8	2,7	0,0	0,7	-0,0	-0,0	-	-0,6
97	2,2	2,9	-0,9	0,2	0,2	0,0	0,1	-	-0,1
98	2,0	2,6	0,2	-0,8	-0,3	-0,0	0,1	-	-0,5
99	2,4	1,3	0,8	0,2	-0,2	-0,0	0,2	-	0,2
00	1,6	1,0	0,8	-0,2	-0,4	-0,1	-0,0	-	0,3
01	-0,0	0,8	-1,0	0,2	0,3	-0,1	-0,0	-	-0,0
02	0,2	0,7	0,4	-0,9	0,1	-0,7	-0,1	-0,2	0,0
03	-0,7	0,5	-0,6	-0,6	0,0	-0,5	-0,1	-	0,0
04	0,3	1,3	0,3	-1,3	-0,0	-1,0	-0,1	-	-0,2
05	-0,4	-0,2	0,5	-0,6	-0,2	-0,4	-0,0	-	-0,0
06	P -0,5	-0,6	0,5	-0,3	-0,6	0,1	-0,0	-	0,1
07	A -1,1	-1,3	0,8	-0,6	-0,3	-0,4	0,0	-0,0	0,0

Véanse notas al final del capítulo.

12. ADMINISTRACIÓN CENTRAL  
A) Protocolo de Déficit Excesivo

12.5 Adquisición neta de activos financieros

Millones de euros

	Total	Efectivo y depósitos				Valores distintos de acciones			Prés- tamos	Acciones y participaciones			Otras cuentas pendien- tes de cobro
		Total	Depósitos en el Banco de España	Resto depósi- tos transfe- ribles	Otros depósi- tos	Total	A corto plazo	A largo plazo		Total	Acciones	Otras partici- paciones	
95	3 111	-1 048	-1 464	539	-123	-	-	-	2 699	-803	-1 615	812	2 262
96	12 959	5 909	5 798	-132	243	-	-	-	253	1 443	-705	2 148	5 354
97	-4 330	-4 648	-5 366	1 077	-358	-	-	-	3 083	-4 866	-4 375	-491	2 101
98	1 313	1 678	1 414	540	-276	-	-	-	3 455	-5 951	-2 681	-3 271	2 131
99	4 752	5 568	4 963	146	460	-	-	-	1 637	-2 802	183	-2 985	348
00	4 927	6 407	6 038	4	366	-	-	-	751	-3 084	221	-3 306	853
01	-6 674	-5 632	-20 114	-822	15 304	-	-	-	2 217	-3 848	338	-4 185	589
02	2 966	2 603	5	259	2 339	-	-	-	1 787	-2 017	273	-2 290	594
03	-5 051	-5 730	523	429	-6 682	-	-	-	1 614	-614	277	-891	-322
04	2 647	2 028	158	487	1 384	-	-	-	1 538	-890	145	-1 034	-29
05	4 427	3 144	278	1 587	1 279	-	-	-	2 277	-405	8	-413	-589
06	P 4 463	2 641	631	1 431	578	-	-	-	2 033	-225	-0	-224	13
07	A 8 070	3 840	-195	2 237	1 798	-	-	-	3 541	404	-0	404	285
06 /	P 2 180	1 252	135	197	920	-	-	-	986	27	19	8	-85
///	P -2 414	592	244	1 173	-825	-	-	-	356	24	12	12	-3 386
///	P 8 996	3 669	314	-1 080	4 435	-	-	-	1 443	345	208	137	3 540
IV	P -4 300	-2 872	-61	1 140	-3 951	-	-	-	-751	-621	-239	-382	-55
07 /	P 12 436	11 934	-54	103	11 885	-	-	-	1 067	340	326	14	-906
///	P 1 339	3 897	3 029	947	-78	-	-	-	-164	390	204	186	-2 784
///	P -1 009	-5 292	-2 408	-946	-1 939	-	-	-	1 016	545	525	19	2 722
IV	A -4 695	-6 699	-761	2 133	-8 070	-	-	-	1 622	-871	-1 056	185	1 253

12. ADMINISTRACIÓN CENTRAL  
A) Protocolo de Déficit Excesivo

12.6 Deuda por instrumentos

Millones de euros

	Total	Porcenta- jes del PIB pm	Efectivo y depósitos	Valores distintos de acciones (a)			Préstamos			Pasivos en poder de otras Adminis- traciones Públicas (b)	Pro memoria: Empresas Públicas (c)	
				Total	A corto plazo	A largo plazo	Total	A corto plazo	A largo plazo		Valores absolutos	Porcenta- jes del PIB pm
95	235 775	52,7	2 338	204 014	71 070	132 944	29 422	595	28 828	385	15 608	3,5
96	266 923	56,3	2 436	233 987	81 084	152 903	30 499	785	29 714	529	13 051	2,8
97	278 089	55,2	2 333	253 257	71 730	181 528	22 499	897	21 601	445	11 736	2,3
98	288 844	53,5	2 503	266 625	59 939	206 685	19 716	681	19 035	305	11 166	2,1
99	302 545	52,2	2 643	282 038	53 142	228 896	17 864	438	17 426	150	10 292	1,8
00	312 576	49,6	2 595	292 556	44 575	247 981	17 426	476	16 950	1 187	10 655	1,7
01	312 394	45,9	2 522	295 818	35 413	260 404	14 055	849	13 206	2 018	10 510	1,5
02	313 780	43,0	2 134	298 035	35 459	262 575	13 611	1 030	12 581	6 831	10 394	1,4
03	308 374	39,4	2 307	293 704	38 702	255 002	12 363	816	11 547	10 952	11 768	1,5
04	311 090	37,0	2 543	291 222	35 996	255 226	17 325	1 445	15 880	19 412	9 626	1,1
05 /	312 105	36,4	2 550	291 966	36 710	255 255	17 589	530	17 059	19 783	9 435	1,1
///	310 315	35,5	2 668	294 234	33 076	261 159	13 413	295	13 118	22 336	9 830	1,1
///	307 651	34,6	2 783	291 288	33 942	257 347	13 580	286	13 295	22 959	10 171	1,1
IV	307 544	33,9	2 798	291 690	31 647	260 044	13 056	537	12 519	22 810	11 533	1,3
06 /	P 308 484	33,3	2 808	292 742	33 696	259 045	12 935	559	12 375	22 088	11 778	1,3
///	P 303 460	32,1	2 910	288 490	30 608	257 882	12 059	267	11 792	21 774	12 923	1,4
///	P 307 632	32,0	3 015	292 610	33 110	259 500	12 007	554	11 452	22 545	12 972	1,3
IV	P 302 779	30,9	3 064	287 713	31 060	256 653	12 003	579	11 424	21 897	14 078	1,4
07 /	P 308 003	30,8	3 082	293 230	31 808	261 422	11 692	374	11 318	23 891	15 957	1,6
///	P 309 872	30,4	3 147	295 787	28 614	267 173	10 938	544	10 394	23 644	16 508	1,6
///	P 302 156	29,2	3 265	288 874	31 334	257 540	10 017	317	9 700	25 818	17 291	1,7
IV	A 290 928	27,7	3 307	279 164	31 614	247 550	8 458	40	8 417	25 669	18 080	1,7

Véanse notas al final del capítulo.

**12. ADMINISTRACIÓN CENTRAL**  
**A) Protocolo de Déficit Excesivo.**

**12.7 Estado.**  
**Deuda por instrumentos**

Millones de euros

	Total		Efectivo y depósitos	Valores distintos de acciones			Préstamos			Pasivos en poder de otras Administraciones Públicas (a)	Pro memoria: Avaluos prestados (Saldo vivo)			
	1=3+4+7	Porcentajes del PIB pm 2		3	Total 4=5+6	A corto plazo 5	A largo plazo 6	Total 7=8+9	A corto plazo 8		A largo plazo 9	10	Valores absolutos 11	Porcentajes del PIB pm 12
95	232 754	52,0	2 338	203 533	71 070	132 463	26 883	-	26 883	385	6 059	1,4		
96	263 972	55,7	2 436	233 386	81 084	152 302	28 149	-	28 149	529	8 185	1,7		
97	274 176	54,4	2 333	252 296	71 730	180 566	19 548	-	19 548	445	7 251	1,4		
98	284 161	52,7	2 503	265 128	59 939	205 189	16 529	-	16 529	305	6 412	1,2		
99	298 384	51,5	2 643	280 299	53 142	227 157	15 442	-	15 442	150	5 310	0,9		
00	307 726	48,8	2 595	289 830	44 575	245 255	15 301	-	15 301	1 187	5 430	0,9		
01	306 895	45,1	2 522	292 605	35 413	257 192	11 768	-	11 768	2 018	5 460	0,8		
02	307 610	42,2	2 134	294 336	35 459	258 877	11 139	-	11 139	6 831	6 819	0,9		
03	301 476	38,5	2 307	289 039	38 702	250 337	10 130	-	10 130	10 952	6 821	0,9		
04	303 254	36,1	2 543	286 121	35 996	250 125	14 591	-	14 591	19 412	7 186	0,9		
05 /	304 376	35,5	2 550	287 364	36 710	250 654	14 461	-	14 461	19 783	7 100	0,8		
//	302 842	34,6	2 668	288 633	33 076	255 557	11 542	-	11 542	22 336	6 949	0,8		
///	299 902	33,7	2 783	285 687	33 942	251 745	11 432	-	11 432	22 959	6 360	0,7		
IV	299 578	33,0	2 798	286 089	31 647	254 442	10 692	-	10 692	22 810	6 020	0,7		
06 /	P 300 594	32,4	2 808	287 140	33 696	253 444	10 647	-	10 647	22 088	5 902	0,6		
//	P 295 235	31,2	2 910	282 039	30 608	251 430	10 286	-	10 286	21 774	5 743	0,6		
///	P 299 560	31,2	3 015	286 658	33 110	253 548	9 887	-	9 887	22 545	5 649	0,6		
IV	P 294 223	30,0	3 064	281 761	31 060	250 702	9 398	-	9 398	21 897	5 794	0,6		
07 /	P 299 754	30,0	3 082	287 278	31 808	255 471	9 394	-	9 394	23 891	5 681	0,6		
//	P 301 637	29,6	3 147	289 835	28 614	261 222	8 655	-	8 655	23 644	6 166	0,6		
///	P 294 478	28,5	3 265	282 923	31 334	251 589	8 290	-	8 290	25 818	6 193	0,6		
IV	A 285 570	27,2	3 307	274 773	31 614	243 159	7 491	-	7 491	25 669	6 172	0,6		

Véanse notas al final del capítulo.

**12. ADMINISTRACIÓN CENTRAL**  
**A) Protocolo de Déficit Excesivo**

**12.8 Otras unidades institucionales que se clasifican como Administración Central.**  
**Deuda por instrumentos**

Millones de euros

	Total		Efectivo y depósitos	Valores distintos de acciones			Préstamos			Pasivos en poder de otras Administraciones Públicas		
	1=3+4+7	Porcentajes del PIB pm 2		3	Total 4=5+6	A corto plazo 5	A largo plazo 6	Total 7=8+9	A corto plazo 8		A largo plazo 9	10
95	3 021	0,7	-	481	-	481	2 539	595	1 945	-		
96	2 951	0,6	-	601	-	601	2 350	785	1 565	-		
97	3 912	0,8	-	962	-	962	2 950	897	2 053	-		
98	4 683	0,9	-	1 496	-	1 496	3 187	681	2 506	-		
99	4 161	0,7	-	1 739	-	1 739	2 422	438	1 984	-		
00	4 851	0,8	-	2 726	-	2 726	2 125	476	1 649	-		
01	5 499	0,8	-	3 212	-	3 212	2 286	849	1 438	-		
02	6 170	0,8	-	3 698	-	3 698	2 472	1 030	1 442	-		
03	6 897	0,9	-	4 665	-	4 665	2 233	816	1 416	-		
04	7 836	0,9	-	5 102	-	5 102	2 734	1 445	1 289	-		
05 /	7 729	0,9	-	4 602	-	4 602	3 128	530	2 598	-		
//	7 473	0,9	-	5 602	-	5 602	1 871	295	1 576	-		
///	7 750	0,9	-	5 602	-	5 602	2 148	286	1 863	-		
IV	7 965	0,9	-	5 602	-	5 602	2 364	537	1 827	-		
06 /	P 7 889	0,9	-	5 602	-	5 602	2 288	559	1 729	-		
//	P 8 225	0,9	-	6 452	-	6 452	1 774	267	1 506	-		
///	P 8 072	0,8	-	5 952	-	5 952	2 120	554	1 566	-		
IV	P 8 556	0,9	-	5 952	-	5 952	2 604	579	2 025	-		
07 /	P 8 249	0,8	-	5 952	-	5 952	2 298	374	1 924	-		
//	P 8 235	0,8	-	5 952	-	5 952	2 283	544	1 739	-		
///	P 7 678	0,7	-	5 952	-	5 952	1 727	317	1 410	-		
IV	A 5 358	0,5	-	4 391	-	4 391	967	40	927	-		

Véanse notas al final del capítulo.

**12. EMPRESAS PÚBLICAS DE LA ADMINISTRACIÓN CENTRAL**  
**B) Deuda de las empresas públicas.**

**12.9 Deuda por empresas (a)**

Millones de euros

	Total	RENFE (b) (c)	RENFE OPERADORA (c)	GIF ---- ADIF (c)	RTVE (d)	AENA	SEPI	Resto
	1	2	3	4	5	6	7	8
95	15 608	7 614	-	-	-	372	2 931	4 691
96	13 051	6 750	-	-	-	388	2 252	3 660
97	11 736	6 812	-	-	-	427	1 150	3 348
98	11 166	6 279	-	0	-	427	943	3 518
99	10 292	6 249	-	0	-	566	465	3 012
00	10 655	6 500	-	0	-	387	355	3 413
01	10 510	6 772	-	3	-	814	213	2 712
02	10 394	6 823	-	-	-	1 370	213	1 988
03	11 768	6 714	-	300	-	2 872	213	1 669
04	9 626	2 104	-	800	-	4 917	213	1 592
05 /	9 435	-	1 478	1 277	-	4 908	213	1 559
//	9 830	-	1 282	1 748	-	5 008	213	1 579
///	10 171	-	1 547	1 744	-	5 105	112	1 663
IV	11 533	-	1 751	2 190	-	5 456	91	2 044
06 /	11 778	-	1 747	2 136	-	5 540	90	2 265
//	12 923	-	1 869	2 670	-	6 001	90	2 293
///	12 972	-	2 162	2 607	-	6 093	90	2 021
IV	14 078	-	2 246	2 607	-	6 425	90	2 709
07 /	15 957	-	2 246	3 374	-	7 111	90	3 136
//	16 508	-	2 289	3 433	-	7 459	90	3 237
///	17 291	-	2 335	3 431	-	7 663	90	3 771
IV	18 080	-	2 780	3 426	-	7 932	90	3 852

Véanse notas al final del capítulo.

**12. ADMINISTRACIÓN CENTRAL**  
**C) Detalles complementarios**

**12.10 Relaciones España-Unión Europea**

Banco de España (a partir de información del Ministerio de Economía y Hacienda y Banco de España)

Millones de euros

	Saldo	Ingresos líquidos procedentes de la Unión Europea									Pagos líquidos a la Unión Europea					
		Total	Transfe- ren- cias ctes. FEOGA Garan- tía	Transferencias de capital						Otros	Total	Recur- sos propios tradi- cio- nales	Recurso IVA	Recurso PNB	Otros	
				Del cual		FEDER	FSE	FEOGA Orientación	Fondo de Cohe- sión							
				Total	Recibi- bidas direc- tamente por el Estado											
1=2-11	2=3+4+10	3	4=6 a 9	5	6	7	8	9	10	11=12 a 15	12	13	14	15		
95	6 840	10 542	4 450	6 036	2 202	2 691	1 472	850	1 023	56	3 702	712	2 152	743	94	
96	5 483	9 926	3 887	5 989	2 008	2 521	1 270	932	1 265	51	4 443	600	2 474	1 315	54	
97	4 997	10 408	4 535	5 817	1 688	2 547	1 816	731	723	56	5 412	630	2 746	1 966	71	
98	6 306	12 221	5 317	6 850	1 953	2 823	1 746	1 096	1 184	55	5 915	741	2 617	2 416	141	
99	7 192	13 515	5 237	8 216	1 711	3 727	1 969	1 410	1 111	63	6 324	819	2 842	2 578	86	
00	4 299	10 857	5 482	5 327	1 962	2 819	797	514	1 197	48	6 558	918	2 889	2 643	109	
01	5 509	12 185	6 170	5 962	1 451	3 381	1 085	628	869	53	6 676	905	3 135	2 589	48	
02	8 347	14 950	5 933	8 939	1 671	4 046	1 795	978	2 121	78	6 603	585	2 525	3 406	87	
03	8 673	16 615	6 459	10 077	1 527	5 344	1 653	1 274	1 807	79	7 942	753	2 656	4 405	129	
04	7 810	15 907	6 319	9 520	1 934	4 712	1 774	1 127	1 908	68	8 098	955	1 921	5 084	137	
05	4 874	14 803	6 407	8 297	1 052	3 851	1 784	1 270	1 391	100	9 929	1 097	2 329	6 401	103	
06	P	2 360	12 635	6 655	5 844	882	2 214	1 251	1 095	1 283	137	10 275	1 198	2 374	6 547	157
07	P	2 168	12 052	5 713	6 289	1 179	2 761	1 691	1 024	813	50	9 885	1 290	2 488	5 937	169
07 E-M	P	1 993	5 236	3 171	2 055	603	1 252	586	65	152	11	3 244	304	917	1 931	92
08 E-M	P	2 193	6 100	3 919	2 164	...	1 530	268	143	224	17	3 907	306	1 095	2 400	106
07 Ago	P	198	1 071	523	546	31	-	405	48	93	2	874	115	204	555	-
Sep	P	-669	207	71	137	52	53	19	38	27	-1	876	117	204	555	0
Oct	P	-85	671	57	614	54	292	-	212	111	1	756	118	225	414	-
Nov	P	-460	414	138	273	118	192	-	30	52	3	874	114	206	541	12
Dic	P	943	1 893	129	1 749	12	804	558	228	160	14	950	113	225	612	-
08 Ene	P	231	1 520	166	1 348	6	866	215	107	160	6	1 289	101	438	644	106
Feb	P	2 251	3 955	3 322	628	170	543	30	34	21	4	1 704	91	438	1 175	-
Mar	P	-289	625	431	188	...	122	22	1	43	6	914	114	219	581	0

Véanse notas al final del capítulo.

**12. ADMINISTRACIONES DE SEGURIDAD SOCIAL**  
**A) Protocolo de Déficit Excesivo**

**12.11 Capacidad (+) o necesidad (-) de financiación y pasivos en circulación. Valores absolutos**

Capacidad (+) o necesidad (-) de financiación: INE e IGAE. PIBpm: INE.

Millones de euros

	Capacidad (+) o Necesidad (-) de financiación			Pasivos en circulación y Deuda					Pro memoria: PIB pm	
	Según la Contabilidad Nacional de España (CNE)	Ajuste por Swaps de intereses	Según el Protocolo de Déficit Excesivo	Según las Cuentas Financieras de la Economía Española	Ajuste por pasivos no incluidos y por valoración			Deuda según el Protocolo de Déficit Excesivo		
					Total	Pasivos de Administraciones Públicas en poder de otras Administraciones Públicas	Otras cuentas pendientes de pago			Ajuste de valoración y otros (a)
1	2	3=1+2	4=5+9	5=6 a 8	6	7	8	9	10	
95	-1 491	-	-1 491	16 349	13 817	8 117	5 701	0	2 532	447 205
96	-1 880	-	-1 880	21 928	18 935	10 787	8 147	-0	2 993	473 855
97	-1 055	-	-1 055	25 972	23 451	13 826	9 625	0	2 522	503 921
98	-1 520	-	-1 520	29 725	27 885	16 683	11 202	-	1 840	539 493
99	502	-	502	31 105	29 315	17 169	12 147	-	1 790	579 942
00	2 866	-	2 866	31 809	30 146	17 169	12 977	0	1 663	630 263
01	5 454	-	5 454	31 053	29 517	17 169	12 349	0	1 536	680 678
02	6 115	-	6 115	31 556	30 147	17 169	12 979	0	1 409	729 206
03	8 009	-	8 009	29 459	28 177	17 169	11 009	0	1 282	782 929
04	8 513	-	8 513	29 412	28 257	17 169	11 089	-0	1 154	841 042
05	9 861	-	9 861	29 179	28 101	17 169	10 933	-0	1 077	908 450
06	P 12 686	-	12 686	28 599	27 598	17 169	10 430	-0	1 000	980 954
07	A 13 085	-	13 085	27 693	27 693	17 169	10 525	-0	-	1 049 848
06 /	P ...	...	...	28 097	27 019	17 169	9 851	-0	1 077	926 353
II	P ...	...	...	28 297	27 219	17 169	10 051	-0	1 077	945 179
III	P ...	...	...	27 697	26 619	17 169	9 451	-0	1 077	961 273
IV	P ...	...	...	28 599	27 598	17 169	10 430	-0	1 000	980 954
07 /	P ...	...	...	27 636	26 635	17 169	9 467	-0	1 000	999 580
II	P ...	...	...	26 635	26 635	17 169	9 467	-0	-	1 017 957
III	P ...	...	...	26 625	26 625	17 169	9 457	-0	-	1 033 577
IV	A ...	...	...	27 693	27 693	17 169	10 525	-0	-	1 049 848

Véanse notas al final del capítulo.

**12. ADMINISTRACIONES DE SEGURIDAD SOCIAL**  
**A) Protocolo de Déficit Excesivo**

**12.12 Capacidad (+) o necesidad (-) de financiación y pasivos en circulación. Porcentajes del PIB pm**

Capacidad (+) o necesidad (-) de financiación: INE e IGAE. PIBpm: INE.

Porcentajes

	Capacidad (+) o Necesidad (-) de financiación			Pasivos en circulación y Deuda					Pro memoria: PIB pm	
	Según la Contabilidad Nacional de España (CNE)	Ajuste por Swaps de intereses	Según el Protocolo de Déficit Excesivo	Según las Cuentas Financieras de la Economía Española	Ajuste por pasivos no incluidos y por valoración			Deuda según el Protocolo de Déficit Excesivo		
					Total	Pasivos de Administraciones Públicas en poder de otras Administraciones Públicas	Otras cuentas pendientes de pago			Ajuste de valoración y otros (a)
1	2	3=1+2	4	5=6 a 8	6	7	8	9=4+5	10	
95	-0,3	-	-0,3	3,7	3,1	1,8	1,3	0,0	0,6	447 205
96	-0,4	-	-0,4	4,6	4,0	2,3	1,7	-0,0	0,6	473 855
97	-0,2	-	-0,2	5,2	4,7	2,7	1,9	0,0	0,5	503 921
98	-0,3	-	-0,3	5,5	5,2	3,1	2,1	-	0,3	539 493
99	0,1	-	0,1	5,4	5,1	3,0	2,1	-	0,3	579 942
00	0,5	-	0,5	5,0	4,8	2,7	2,1	0,0	0,3	630 263
01	0,8	-	0,8	4,6	4,3	2,5	1,8	0,0	0,2	680 678
02	0,8	-	0,8	4,3	4,1	2,4	1,8	0,0	0,2	729 206
03	1,0	-	1,0	3,8	3,6	2,2	1,4	0,0	0,2	782 929
04	1,0	-	1,0	3,5	3,4	2,0	1,3	-0,0	0,1	841 042
05	1,1	-	1,1	3,2	3,1	1,9	1,2	-0,0	0,1	908 450
06	P 1,3	-	1,3	2,9	2,8	1,8	1,1	-0,0	0,1	980 954
07	A 1,2	-	1,2	2,6	2,6	1,6	1,0	-0,0	-	1 049 848
06 /	P ...	...	...	3,0	2,9	1,9	1,1	-0,0	0,1	926 353
II	P ...	...	...	3,0	2,9	1,8	1,1	-0,0	0,1	945 179
III	P ...	...	...	2,9	2,8	1,8	1,0	-0,0	0,1	961 273
IV	P ...	...	...	2,9	2,8	1,8	1,1	-0,0	0,1	980 954
07 /	P ...	...	...	2,8	2,7	1,7	0,9	-0,0	0,1	999 580
II	P ...	...	...	2,6	2,6	1,7	0,9	-0,0	-	1 017 957
III	P ...	...	...	2,6	2,6	1,7	0,9	-0,0	-	1 033 577
IV	A ...	...	...	2,6	2,6	1,6	1,0	-0,0	-	1 049 848

Véanse notas al final del capítulo.



**12. ADMINISTRACIONES DE SEGURIDAD SOCIAL.**  
**A) Protocolo de Déficit Excesivo.**

**12.13 Conciliación entre la necesidad de financiación y la variación de la deuda elaborada según la metodología del Protocolo de Déficit Excesivo.**  
**Valores absolutos**

*INE, IGAE y Banco de España*

*Miliones de euros*

	Variación de la deuda elaborada según la metodología del PDE (a)	Necesidad(+) o Capac.(-) de financiación según la metodología del PDE (b)	Adquisiciones netas de activos financieros (c) (d)	Ajustes (c)						
				Total	Otras cuentas pendientes de pago	Operaciones financieras entre Administraciones Públicas	Por variaciones en el tipo de cambio	Otros cambios en volumen de la deuda (e)	Otros ajustes (f)	
										4=5 a 9
1=2+3+4	2	3								
95	710	1 491	504	-1 285	1 385	-2 671	-	-	-	-0
96	461	1 880	3 651	-5 070	-2 399	-2 671	-	-	-	-0
97	-472	1 055	2 828	-4 355	-1 316	-3 039	-	-	-	0
98	-681	1 520	2 098	-4 300	-1 442	-2 857	-	-	-	-0
99	-50	-502	2 080	-1 628	-1 143	-485	-	-	-	0
00	-127	-2 866	2 864	-125	-125	-	-	-	-	-
01	-127	-5 454	3 996	1 331	1 331	-	-	-	-	-
02	-127	-6 115	6 391	-403	-403	-	-	-	-	-
03	-127	-8 009	6 117	1 765	1 765	-	-	-	-	-
04	-127	-8 513	8 247	139	139	-	-	-	-	-
05	-77	-9 861	8 956	828	828	-	-	-	-	-
06	P -77	-12 686	11 933	676	676	-	-	-	-	-
07	A -1 000	-13 085	12 479	-394	-164	-	-	-231	-	-

Véanse notas al final del capítulo.

**12. ADMINISTRACIONES DE SEGURIDAD SOCIAL.**  
**A) Protocolo de Déficit Excesivo.**

**12.14 Conciliación entre la necesidad de financiación y la variación de la deuda elaborada según la metodología del Protocolo de Déficit Excesivo.**  
**Porcentajes del PIB pm**

*INE, IGAE y Banco de España*

*Porcentajes*

	Variación de la deuda elaborada según la metodología del PDE (a)	Necesidad(+) o Capac.(-) de financiación según la metodología del PDE (b)	Adquisiciones netas de activos financieros (c) (d)	Ajustes (c)						
				Total	Otras cuentas pendientes de pago	Operaciones financieras entre Administraciones Públicas	Por variaciones en el tipo de cambio	Otros cambios en volumen de la deuda (e)	Otros ajustes (f)	
										4=5 a 9
1=2+3+4	2	3								
95	0,2	0,3	0,1	-0,3	0,3	-0,6	-	-	-	-0,0
96	0,1	0,4	0,8	-1,1	-0,5	-0,6	-	-	-	-0,0
97	-0,1	0,2	0,6	-0,9	-0,3	-0,6	-	-	-	0,0
98	-0,1	0,3	0,4	-0,8	-0,3	-0,5	-	-	-	-0,0
99	-0,0	-0,1	0,4	-0,3	-0,2	-0,1	-	-	-	0,0
00	-0,0	-0,5	0,5	-0,0	-0,0	-	-	-	-	-
01	-0,0	-0,8	0,6	0,2	0,2	-	-	-	-	-
02	-0,0	-0,8	0,9	-0,1	-0,1	-	-	-	-	-
03	-0,0	-1,0	0,8	0,2	0,2	-	-	-	-	-
04	-0,0	-1,0	1,0	0,0	0,0	-	-	-	-	-
05	-0,0	-1,1	1,0	0,1	0,1	-	-	-	-	-
06	P -0,0	-1,3	1,2	0,1	0,1	-	-	-	-	-
07	A -0,1	-1,2	1,2	-0,0	-0,0	-	-	-0,0	-	-

Véanse notas al final del capítulo.

**12. ADMINISTRACIONES DE SEGURIDAD SOCIAL**
**A) Protocolo de Déficit Excesivo**
**12.15 Adquisición neta de activos financieros**

Millones de euros

		Efectivo y depósitos				Valores distintos de acciones			Prés- tamos	Acciones y participaciones			Otras cuentas pendien- tes de cobro	
		Total	Depósitos en el Banco de España	Resto depósi- tos transfe- ribles	Otros depósi- tos	Total	A corto plazo	A largo plazo		Total	Acciones	Otras parti- cipa- ciones		
														13 1=2+6+9+10+
95		504	-380	-367	295	-308	-10	-1	-9	-1	-	-	-	895
96		3 651	380	104	65	211	229	27	202	-1	-	-	-	3 044
97		2 828	721	245	146	330	-29	4	-33	-4	-	-	-	2 141
98		2 098	1 709	329	613	766	250	-31	280	-3	-	-	-	143
99		2 080	2 154	2 813	-980	320	205	20	184	-2	-	-	-	-277
00		2 864	2 350	2 326	-66	90	713	58	656	0	-	-	-	-199
01		3 996	3 745	3 123	128	494	781	75	706	-0	-	-	-	-530
02		6 391	2 276	1 773	436	67	4 704	189	4 515	0	-	-	-	-590
03		6 117	1 821	1 246	392	182	4 086	-298	4 384	1	-	-	-	210
04		8 247	-1 481	-1 976	491	4	9 353	1 019	8 334	-1	-	-	-	376
05		8 956	-293	-1 020	642	85	7 923	508	7 415	-1	-	-	-	1 327
06	P	11 933	1 855	1 117	447	291	9 541	-1 372	10 912	-1	-	-	-	538
07	A	12 479	4 714	2 680	1 253	782	9 937	556	9 381	-	-	-	-	-2 172
06 /	P	3 959	1 169	455	313	402	3 995	-441	4 436	-	-	-	-	-1 205
//	P	5 985	6 519	6 590	-220	148	-86	-695	609	-	-	-	-	-448
///	P	-549	-4 916	-5 773	989	-132	4 813	-142	4 955	-	-	-	-	-445
IV	P	2 537	-917	-155	-635	-127	819	-93	913	-1	-	-	-	2 636
07 /	P	4 976	1 844	1 534	90	220	4 358	-1	4 359	-	-	-	-	-1 227
//	P	5 854	6 316	6 206	15	95	8	-4	11	-	-	-	-	-469
///	P	1 063	-3 602	-4 195	196	397	4 969	298	4 671	-	-	-	-	-303
IV	A	586	157	-866	953	70	602	262	340	-	-	-	-	-173

**12. ADMINISTRACIONES DE SEGURIDAD SOCIAL**
**A) Protocolo de Déficit Excesivo.**
**12.16 Deuda por instrumentos**

Millones de euros

		Total	Porcenta- jes del PIB	Efectivo y depósitos	Valores distintos de acciones			Préstamos			Pasivos en poder de otras Admi- nistraciones Públicas  (a)	
					Total	A corto plazo	A largo plazo	Total	A corto plazo	A largo plazo		
												13 1=3+4+7
95		2 532	0,6	-	-	-	-	-	2 532	-	2 532	8 117
96		2 993	0,6	-	-	-	-	-	2 993	-	2 993	10 787
97		2 522	0,5	-	-	-	-	-	2 522	-	2 522	13 826
98		1 840	0,3	-	-	-	-	-	1 840	-	1 840	16 683
99		1 790	0,3	-	-	-	-	-	1 790	-	1 790	17 169
00		1 663	0,3	-	-	-	-	-	1 663	-	1 663	17 169
01		1 536	0,2	-	-	-	-	-	1 536	-	1 536	17 169
02		1 409	0,2	-	-	-	-	-	1 409	-	1 409	17 169
03		1 282	0,2	-	-	-	-	-	1 282	-	1 282	17 169
04		1 154	0,1	-	-	-	-	-	1 154	-	1 154	17 169
05 /		1 154	0,1	-	-	-	-	-	1 154	-	1 154	17 169
//		1 154	0,1	-	-	-	-	-	1 154	-	1 154	17 169
///		1 154	0,1	-	-	-	-	-	1 154	-	1 154	17 169
IV		1 077	0,1	-	-	-	-	-	1 077	-	1 077	17 169
06 /	P	1 077	0,1	-	-	-	-	-	1 077	-	1 077	17 169
//	P	1 077	0,1	-	-	-	-	-	1 077	-	1 077	17 169
///	P	1 077	0,1	-	-	-	-	-	1 077	-	1 077	17 169
IV	P	1 000	0,1	-	-	-	-	-	1 000	-	1 000	17 169
07 /	P	1 000	0,1	-	-	-	-	-	1 000	-	1 000	17 169
//	P	-	-	-	-	-	-	-	-	-	-	17 169
///	P	-	-	-	-	-	-	-	-	-	-	17 169
IV	A	-	-	-	-	-	-	-	-	-	-	17 169

Véanse notas al final del capítulo.

## NOTAS A LOS CUADROS DEL CAPÍTULO 12. ADMINISTRACIÓN CENTRAL Y ADMINISTRACIONES DE SEGURIDAD SOCIAL

### Cuadro 12.1

- Un signo positivo (negativo) implica que la Administración Central ha obtenido beneficios (pérdidas) por este concepto.
- Incluye las diferencias entre el valor de mercado y el valor nominal de los pasivos y otros ajustes como consecuencia de reclasificaciones de unidades institucionales y otras revisiones de la información.

### Cuadro 12.2

Véanse notas al cuadro 12.1.

### Cuadro 12.3

- Variaciones anuales de la columna 1 del cuadro 12.6.
- Columna 3 del cuadro 12.1, cambiada de signo.
- Un signo positivo significa que el concepto correspondiente contribuye a incrementar la deuda; un signo negativo, que contribuye a disminuirla.
- Columna detallada en el cuadro 12.5.
- Incluye efectos como los producidos por reclasificación de unidades institucionales o instrumentos financieros.
- Incluye los ajustes por los intereses devengados menos los intereses pagados, por primas de emisión o de amortización, por la diferencia entre el nominal emitido y el efectivo captado en las emisiones a descuento y por pérdidas o ganancias de capital realizadas en la amortización anticipada de pasivos.

### Cuadro 12.4

Véanse notas al cuadro 12.3.

### Cuadro 12.6

a. El detalle de los valores distintos de acciones por instrumentos, y de las emisiones en euros y en monedas distintas del euro, se puede consultar en el capítulo 21, cuadros 12, 13 y 15. La diferencia entre la columna 4 de este cuadro, 'Total valores distintos de acciones', y la columna 1 del cuadro 21.12, 'Total valores distintos de acciones, excepto derivados financieros', se debe a que la deuda elaborada según la metodología del Protocolo de Déficit Excesivo (PDE) excluye los valores en cartera de otras Administraciones Públicas y tiene en cuenta las operaciones *swaps* de divisa.

b. Que ya aparecen deducidos de las columnas 3 a 9.

c. Las unidades que se recogen aquí como Empresas Públicas son los principales organismos no administrativos, entes y empresas no clasificadas como Administración Central. Para facilitar la comparación con la deuda de las Administraciones Públicas que figura en este cuadro (que es la deuda pública en sentido estricto), la deuda de las Empresas Públicas que figura en este cuadro se ha calculado siguiendo la metodología del PDE. La deuda de las Empresas Públicas no está incluida en el ámbito del PDE y, por tanto, a diferencia de la deuda de las Administraciones Públicas (deuda pública), no se incluye en las Notificaciones que se remiten a la Comisión Europea.

Nota: Desde I-2000, las series de deuda pública PDE se han elaborado según la sectorización de la base 2000 de la CNE, igual que la Notificación PDE, enviada a la Comisión Europea (Eurostat) a finales de septiembre de 2007. Esto supone: 1) incluir en Administraciones Públicas y sus subsectores un elevado número de empresas y entes públicos que, hasta IV-1999, se clasificaban en el sector Sociedades no financieras, y 2) incluir en Comunidades Autónomas y Corporaciones Locales (Diputaciones forales del País Vasco) la sanidad transferida, que, hasta IV-1999, se clasifica en Administraciones de Seguridad Social.

### Cuadro 12.7

a. Que ya aparecen deducidos de las columnas 3 a 9.

### Cuadro 12.9

a. Las unidades que se recogen aquí como Empresas Públicas son los principales organismos no administrativos, entes y empresas no clasificadas como Administración Central. Para facilitar la comparación con la deuda de la Administración Central que figura en este capítulo, la deuda de las Empresas Públicas que figura en este cuadro se ha calculado siguiendo la metodología del PDE. La deuda de las Empresas Públicas no está incluida en el ámbito del PDE y, por tanto, a diferencia de la deuda de las Administraciones Públicas (deuda pública), no se incluye en las Notificaciones que se remiten a la Comisión Europea.

b. Como consecuencia de las reasignaciones patrimoniales producidas en virtud del RDL 7/2004 de 27 de septiembre, entre noviembre y diciembre del año 2004, 5.458 millones de euros que formaban parte de la deuda de RENFE fueron asumidos por el Estado.

c. La ley 39/2003 del sector ferroviario de 17 de noviembre reordena el sector ferroviario estatal encomendando la administración de las infraestructuras ferroviarias al ADIF (antes encomendadas a RENFE y al GIF). Asimismo se crea RENFE-Operadora, como empresa prestadora del servicio de transporte ferroviario, que asume los medios y activos que RENFE tenía afectos a la prestación de servicios ferroviarios.

d. Desde I-2000, Radio Televisión Española (RTVE) está clasificada entre las unidades que forman parte de la Administración central y, por tanto, su deuda está incluida en la deuda de este subsector de las Administraciones públicas.

Nota: Desde I-2000, las series de deuda pública PDE se han elaborado según la sectorización de la base 2000 de la CNE, igual que la Notificación PDE, enviada a la Comisión Europea (Eurostat) a finales de septiembre de 2007. Esto supone: 1) incluir en Administraciones Públicas y sus subsectores un elevado número de empresas y entes públicos que, hasta IV-1999, se clasificaban en el sector Sociedades no financieras, y 2) incluir en Comunidades Autónomas y Corporaciones Locales (Diputaciones forales del País Vasco) la sanidad transferida, que, hasta IV-1999, se clasifica en Administraciones de Seguridad Social.

### Cuadro 12.10

Nota: Otros detalles de las Relaciones España-UE pueden encontrarse en los cuadros III.32 a III.38 de las *Cuentas Financieras de la Economía Española* que se difunden en [www.bde.es](http://www.bde.es).

### Cuadro 12.11

a. Incluye las diferencias entre el valor de mercado y el valor nominal de los pasivos y otros ajustes como consecuencia de reclasificaciones de unidades institucionales y otras revisiones de la información.

### Cuadro 12.12

Véanse notas al cuadro 12.11.

### Cuadro 12.13

- Variaciones anuales de la columna 1 del cuadro 12.16.
- Columna 3 del cuadro 12.11, cambiada de signo.
- Un signo positivo significa que el concepto correspondiente contribuye a incrementar la deuda; un signo negativo, que contribuye a disminuirla.
- Columna detallada en el cuadro 12.15.

e. Incluye efectos como los producidos por reclasificación de unidades institucionales o instrumentos financieros.

f. Incluye los ajustes por los intereses devengados menos los intereses pagados, por primas de emisión o de amortización, por la diferencia entre el nominal emitido y el efectivo captado en las emisiones a descuento y por pérdidas o ganancias de capital realizadas en la amortización anticipada de pasivos.

#### **Cuadro 12.14**

Véanse notas al cuadro 12.13.

#### **Cuadro 12.16**

a. Que ya aparecen deducidos de las columnas 3 a 9.

Nota: Desde I-2000, las series de deuda pública PDE se han elaborado según la sectorización de la base 2000 de la CNE, igual que la Notificación PDE, enviada a la Comisión Europea (Eurostat) a finales de septiembre de 2007. Esto supone: 1) incluir en Administraciones Públicas y sus subsectores un elevado número de empresas y entes públicos que, hasta IV-1999, se clasificaban en el sector Sociedades no financieras, y 2) incluir en Comunidades Autónomas y Corporaciones Locales (Diputaciones forales del País Vasco) la sanidad transferida, que, hasta IV-1999, se clasifica en Administraciones de Seguridad Social.

13 COMUNIDADES AUTÓNOMAS  
REGIONAL (AUTONOMOUS) GOVERNMENTS

**NOTA INTRODUCTORIA A LOS CUADROS DEL CAPÍTULO 13 Y OTRAS ESTADÍSTICAS  
SOBRE COMUNIDADES AUTÓNOMAS**

- 1 El Banco de España tiene encomendada por el Plan Estadístico Nacional, entre otras, la elaboración de las estadísticas de deuda pública según el Protocolo sobre el Déficit Excesivo (PDE) y las Cuentas Financieras de las Administraciones Públicas, en tanto que parte de las *Cuentas Financieras de la Economía Española*, ambas de periodicidad trimestral. La deuda PDE de las Comunidades Autónomas se presenta en los cuadros 13.6 a 13.10 de este capítulo; entre estos cuadros figura la conciliación entre deuda, operaciones financieras y capacidad (+) o necesidad (-) de financiación.
- 2 Por otro lado, las Cuentas Financieras de este subsector de las Administraciones Públicas se incluyen en la publicación *Cuentas Financieras de la Economía Española*, que se difunde también en el sitio web del Banco de España (<http://www.bde.es/estadis/ccff/ccff.htm>). A esta información se puede acceder desde los siguientes enlaces:

Detalles por instrumentos de las cuentas no consolidadas. Balance financiero: <http://www.bde.es/estadis/ccff/0218a.pdf>.

Detalles por instrumentos de las cuentas no consolidadas. Cuenta de operaciones financieras: <http://www.bde.es/estadis/ccff/0218b.pdf>.

- 3 Las Cuentas no Financieras de la Administración Central y de las Administraciones de Seguridad Social se elaboran, fundamentalmente, por la Intervención General de la Administración del Estado (IGAE), y también por el INE, y se difunden en [www.pap.meh.es](http://www.pap.meh.es) y en [www.ine.es](http://www.ine.es). Por otra parte, el Banco de España incluye, en su publicación *Cuentas Financieras de la Economía Española*, una amplia síntesis de esta información, a la que se puede acceder desde los siguientes enlaces:

Cuentas de operaciones no financieras: <http://www.bde.es/estadis/ccff/0118.pdf>.

**13. COMUNIDADES AUTÓNOMAS.**  
**A) Protocolo de Déficit Excesivo**

**13.1 Capacidad (+) o necesidad (-) de financiación y pasivos en circulación. Valores absolutos**

Capacidad (+) o necesidad (-) de financiación: INE e IGAE. PIBpm: INE.

Millones de euros

	Capacidad (+) o Necesidad (-) de financiación			Pasivos en circulación y deuda					Pro memoria: PIB pm	
	Según la Contabilidad Nacional de España (CNE)	Ajuste por Swaps de intereses (a)	Según el Protocolo de Déficit Excesivo	Según las Cuentas Financieras de la Economía Española	Ajustes por pasivos no incluidos y por valoración			Deuda según el Protocolo de Déficit Excesivo		
					Total	Pasivos de Administraciones Públicas en poder de otras Administraciones Públicas	Otras cuentas pendientes de pago			Ajustes de valoración y otros (b)
1	2	3=1+2	4=5+9	5=6 a 8	6	7	8	9	10	
95	-2 842	-	-2 842	32 095	5 269	-	4 953	317	26 826	447 205
96	-3 061	-	-3 061	36 503	5 728	-	4 292	1 436	30 775	473 855
97	-1 596	-	-1 596	38 953	4 661	-	3 213	1 448	34 292	503 921
98	-2 102	-	-2 102	42 485	6 389	-	4 300	2 089	36 096	539 493
99	-1 026	-	-1 026	44 875	7 313	-	5 413	1 901	37 561	579 942
00	-3 211	10	-3 201	48 047	8 574	-	7 062	1 512	39 473	630 263
01	-4 346	25	-4 321	51 129	7 422	-	6 353	1 069	43 707	680 678
02	-3 570	35	-3 535	56 759	10 298	-	8 594	1 704	46 461	729 206
03	-3 829	59	-3 770	61 486	12 493	-	10 821	1 672	48 993	782 929
04	-624	38	-586	66 095	14 118	-	12 194	1 923	51 977	841 042
05	-2 604	-27	-2 631	75 490	18 643	-	16 819	1 825	56 847	908 450
06	P 16	-33	-17	81 134	23 181	-	22 100	1 081	57 953	980 954
07	A -1 741	-4	-1 745	86 009	26 298	-	25 406	892	59 711	1 049 848
06 /	P ...	...	...	70 285	14 327	-	12 926	1 401	55 958	926 353
II	P ...	...	...	72 786	16 766	-	15 474	1 292	56 019	945 179
III	P ...	...	...	72 425	16 178	-	14 642	1 536	56 247	961 273
IV	P ...	...	...	81 134	23 181	-	22 100	1 081	57 953	980 954
07 /	P ...	...	...	74 992	17 098	-	16 136	963	57 893	999 580
II	P ...	...	...	77 134	18 723	-	18 235	489	58 411	1 017 957
III	P ...	...	...	77 378	20 067	-	19 394	673	57 311	1 033 577
IV	A ...	...	...	86 009	26 298	-	25 406	892	59 711	1 049 848

Véanse notas al final del capítulo.

**13. COMUNIDADES AUTÓNOMAS.**  
**A) Protocolo de Déficit Excesivo**

**13.2 Capacidad (+) o necesidad (-) de financiación y pasivos en circulación. Porcentajes del PIB pm**

Capacidad (+) o necesidad (-) de financiación: INE e IGAE. PIBpm: INE.

Porcentajes

	Capacidad (+) o Necesidad (-) de financiación			Pasivos en circulación y deuda					Pro memoria: PIB pm	
	Según la Contabilidad Nacional de España (CNE)	Ajuste por Swaps de intereses (a)	Según el Protocolo de Déficit Excesivo	Según las Cuentas Financieras de la Economía Española	Ajustes por pasivos no incluidos y por valoración			Deuda según el Protocolo de Déficit Excesivo		
					Total	Pasivos de Administraciones Públicas en poder de otras Administraciones Públicas	Otras cuentas pendientes de pago			Ajustes de valoración y otros (b)
1	2	3=1+2	4=5+9	5=6 a 8	6	7	8	9	10	
95	-0,6	-	-0,6	7,2	1,2	-	1,1	0,1	6,0	447 205
96	-0,6	-	-0,6	7,7	1,2	-	0,9	0,3	6,5	473 855
97	-0,3	-	-0,3	7,7	0,9	-	0,6	0,3	6,8	503 921
98	-0,4	-	-0,4	7,9	1,2	-	0,8	0,4	6,7	539 493
99	-0,2	-	-0,2	7,7	1,3	-	0,9	0,3	6,5	579 942
00	-0,5	0,0	-0,5	7,6	1,4	-	1,1	0,2	6,3	630 263
01	-0,6	0,0	-0,6	7,5	1,1	-	0,9	0,2	6,4	680 678
02	-0,5	0,0	-0,5	7,8	1,4	-	1,2	0,2	6,4	729 206
03	-0,5	0,0	-0,5	7,9	1,6	-	1,4	0,2	6,3	782 929
04	-0,1	0,0	-0,1	7,9	1,7	-	1,4	0,2	6,2	841 042
05	-0,3	-0,0	-0,3	8,3	2,1	-	1,9	0,2	6,3	908 450
06	P 0,0	-0,0	-0,0	8,3	2,4	-	2,3	0,1	5,9	980 954
07	A -0,2	-0,0	-0,2	8,2	2,5	-	2,4	0,1	5,7	1 049 848
06 /	P ...	...	...	7,6	1,5	-	1,4	0,2	6,0	926 353
II	P ...	...	...	7,7	1,8	-	1,6	0,1	5,9	945 179
III	P ...	...	...	7,5	1,7	-	1,5	0,2	5,9	961 273
IV	P ...	...	...	8,3	2,4	-	2,3	0,1	5,9	980 954
07 /	P ...	...	...	7,5	1,7	-	1,6	0,1	5,8	999 580
II	P ...	...	...	7,6	1,8	-	1,8	0,0	5,7	1 017 957
III	P ...	...	...	7,5	1,9	-	1,9	0,1	5,5	1 033 577
IV	A ...	...	...	8,2	2,5	-	2,4	0,1	5,7	1 049 848

Véanse notas al final del capítulo.

**13. COMUNIDADES AUTÓNOMAS.**  
**A) Protocolo de Déficit Excesivo**

**13.3 Conciliación entre la necesidad de financiación y la variación de la deuda elaborada según la metodología del Protocolo de Déficit Excesivo.**  
**Valores absolutos**

*INE, IGAE y Banco de España*

*Millones de euros*

	Variación de la deuda según el PDE (a)	Necesidad(+) o Capac.(-) de financiación según el PDE (b)	Adquisiciones netas de activos financieros (c) (d)	Ajustes (c)					
				Total	Otras cuentas pendientes de pago	Operaciones financieras entre Administraciones Públicas	Por variaciones en el tipo de cambio	Otros cambios en volumen de la deuda (e)	Otros ajustes (f)
	1=2+3+4	2	3	4=5 a 9	5	6	7	8	9
95	4 979	2 842	473	1 664	1 158	-	-213	920	-201
96	3 950	3 061	61	828	717	-	265	-	-154
97	3 516	1 596	984	937	917	-	119	-	-99
98	1 804	2 102	695	-992	-1 217	-	460	-	-236
99	1 465	1 026	1 456	-1 017	-983	-	169	-	-203
00	1 912	3 201	448	-1 737	-1 649	-	61	-	-149
01	4 234	4 321	-611	523	709	-	35	-	-221
02	2 754	3 535	1 903	-2 684	-2 242	-	-166	-	-276
03	2 532	3 770	1 400	-2 638	-2 227	-	-148	-	-263
04	2 984	586	4 085	-1 686	-1 373	-	-37	-	-276
05	4 870	2 631	7 048	-4 810	-4 625	-	70	-	-255
06	P 1 106	17	6 696	-5 607	-5 281	-	-69	-	-257
07	A 1 758	1 745	3 628	-3 615	-3 307	-	-106	-	-202

Véanse notas al final del capítulo.

**13. COMUNIDADES AUTÓNOMAS.**  
**A) Protocolo de Déficit Excesivo**

**13.4 Conciliación entre la necesidad de financiación y la variación de la deuda elaborada según la metodología del Protocolo de Déficit Excesivo.**  
**Porcentajes del PIB pm**

*INE, IGAE y Banco de España*

*Porcentajes*

	Variación de la deuda elaborada según la metodología del PDE (a)	Necesidad(+) o Capac.(-) de financiación según la metodología del PDE (b)	Adquisiciones netas de activos financieros (c) (d)	Ajustes (c)					
				Total	Otras cuentas pendientes de pago	Operaciones financieras entre Administraciones Públicas	Por variaciones en el tipo de cambio	Otros cambios en volumen de la deuda (e)	Otros ajustes (f)
	1=2+3+4	2	3	4=5 a 9	5	6	7	8	9
95	1,1	0,6	0,1	0,4	0,3	-	-0,0	0,2	-0,0
96	0,8	0,6	0,0	0,2	0,2	-	0,1	-	-0,0
97	0,7	0,3	0,2	0,2	0,2	-	0,0	-	-0,0
98	0,3	0,4	0,1	-0,2	-0,2	-	0,1	-	-0,0
99	0,3	0,2	0,3	-0,2	-0,2	-	0,0	-	-0,0
00	0,3	0,5	0,1	-0,3	-0,3	-	0,0	-	-0,0
01	0,6	0,6	-0,1	0,1	0,1	-	0,0	-	-0,0
02	0,4	0,5	0,3	-0,4	-0,3	-	-0,0	-	-0,0
03	0,3	0,5	0,2	-0,3	-0,3	-	-0,0	-	-0,0
04	0,4	0,1	0,5	-0,2	-0,2	-	-0,0	-	-0,0
05	0,5	0,3	0,8	-0,5	-0,5	-	0,0	-	-0,0
06	P 0,1	0,0	0,7	-0,6	-0,5	-	-0,0	-	-0,0
07	A 0,2	0,2	0,3	-0,3	-0,3	-	-0,0	-	-0,0

Véanse notas al final del capítulo.



13. COMUNIDADES AUTÓNOMAS  
A) Protocolo de Déficit Excesivo.

13.5 Adquisición neta de activos financieros

Millones de euros

	Total	Efectivo y depósitos				Valores distintos de acciones			Prés- tamos	Acciones y participaciones			Otras cuentas pendien- tes de cobro
		Total	Depósitos en el Banco de España	Resto depósi- tos transfe- ribles	Otros depó- sitos	Total	A corto plazo	A largo plazo		Total	Acciones	Otras parti- cipaciones	
<b>95</b>	473	235	-9	98	146	-	-	-	-9	137	21	116	110
<b>96</b>	61	126	50	140	-64	-	-	-	40	248	60	188	-353
<b>97</b>	984	752	-2	741	13	-	-	-	12	174	141	33	46
<b>98</b>	695	233	-21	-29	283	-	-	-	15	297	81	216	150
<b>99</b>	1 456	1 312	90	1 209	12	-	-	-	17	363	121	242	-235
<b>00</b>	448	753	-22	761	14	-	-	-	-11	-104	-176	72	-190
<b>01</b>	-611	-958	-64	-838	-56	-	-	-	2	187	65	122	158
<b>02</b>	1 903	2 013	5	1 831	177	-	-	-	-2	-166	-351	185	59
<b>03</b>	1 400	-49	-1	-59	11	-	-	-	0	609	330	279	840
<b>04</b>	4 085	3 853	3	3 201	649	-	-	-	14	720	225	494	-502
<b>05</b>	7 048	5 275	45	5 074	156	-	-	-	9	1 218	813	405	546
<b>06</b>	P 6 696	4 761	32	4 094	635	-	-	-	3	1 135	780	355	797
<b>07</b>	A 3 628	3 475	488	1 628	1 359	-	-	-	8	270	129	141	-125
<b>06 /</b>	P -3 497	-3 108	-55	-2 900	-154	-	-	-	-	274	186	88	-662
<b>//</b>	P -142	-669	17	-733	46	-	-	-	1	293	204	89	234
<b>///</b>	P 5 220	4 838	16	4 587	235	-	-	-	1	300	210	89	82
<b>IV</b>	P 5 115	3 701	54	3 139	508	-	-	-	1	269	180	89	1 144
<b>07 /</b>	P -4 394	-4 080	-60	-4 349	328	-	-	-	-	136	101	35	-450
<b>//</b>	P -1 462	-1 062	-23	-1 083	45	-	-	-	4	36	1	35	-441
<b>///</b>	P 9 456	9 050	52	8 849	149	-	-	-	3	36	0	35	367
<b>IV</b>	A 28	-434	519	-1 789	837	-	-	-	1	62	27	35	398

13. COMUNIDADES AUTONOMAS  
A) Protocolo de Déficit Excesivo

13.6 Deuda. Resumen general

Datos referidos a Diciembre de 2007

Millones de euros

Serie en cuadro y columna/ Time series in table and column	Total/ Total	Valores en Pta/Euros/ Securities denominated in Pta/euro		Valores en monedas distintas Pta/Euro/ Bonds denominated in other currencies	Préstamos y créditos no comerciales/Non-commercial loans					Resto del mundo/ Rest of the world			
		Valores a corto plazo/ Short term securities	Obligaciones y deuda no negociable/ Bonds and non-marketable debt		Total/ Total	Entidades de crédito /Credit institutions			Cajas de Ahorros / Savings banks		ICO y otras/ ICO and others		
						Del Cual/ Of which	Bancos/ Banks	A medio y largo plazo/ Medium and long-term				A corto plazo/ Short-term	7=10 a 12
1	2=3+4+5+6	3	4	5	6=7+13	7=10 a 12	8	9	10	11	12	13	
<b>TOTAL</b>	<b>59 711</b>	<b>1 378</b>	<b>28 603</b>	<b>1 408</b>	<b>28 322</b>	<b>14 116</b>	<b>2 676</b>	<b>11 440</b>	<b>9 508</b>	<b>4 059</b>	<b>548</b>	<b>14 206</b>	<b>TOTAL</b>
1. Andalucía	7 285	319	4 561	264	2 141	1 534	731	803	1 048	457	29	607	1. Andalucía
2. Aragón	1 165	-	651	-	513	313	1	312	308	3	2	200	2. Aragón
3. Asturias	744	-	-	-	744	611	11	601	496	111	5	133	3. Asturias
4. Baleares	1 784	-	441	-	1 344	949	10	939	673	273	3	395	4. Balearic islands
5. Canarias	1 562	-	1 150	-	412	411	61	351	260	152	0	1	5. Canary islands
6. Cantabria	434	-	-	-	434	384	33	351	331	53	0	50	6. Cantabria
7. Castilla - La Mancha	1 829	-	838	300	1 829	459	62	397	354	106	-	232	7. Castilla - La Mancha
8. Castilla y León	1 794	-	738	-	1 056	567	187	379	540	26	-	490	8. Castile and Leon
9. Cataluña	14 819	623	7 774	171	6 251	2 415	670	1 746	1 503	659	253	3 835	9. Catalonia
10. Extremadura	785	-	-	-	785	656	1	655	329	265	62	129	10. Extremadura
11. Galicia	3 712	-	2 325	-	1 387	711	9	702	490	188	34	676	11. Galicia
12. La Rioja	276	-	-	-	276	218	95	124	162	56	0	57	12. La Rioja
13. Madrid	10 055	-	4 009	-	6 046	2 507	8	2 499	1 259	1 182	66	3 539	13. Madrid
14. Murcia	648	-	367	-	281	170	3	166	159	10	0	111	14. Murcia
15. Comu. Foral de Navarra	628	-	610	-	17	17	2	15	4	13	0	-	15. Navarre
16. Comu. Aut. País Vasco	642	-	245	-	397	253	0	253	71	181	-	144	16. Basque Country
17. Comunidad Valenciana	11 550	436	4 894	672	5 547	1 939	792	1 148	1 521	324	95	3 608	17. Valencia
<b>PRO MEMORIA: EMPRESAS PUBLICAS</b>	<b>10 421</b>	<b>-</b>	<b>804</b>	<b>-</b>	<b>9 617</b>	<b>5 472</b>	<b>759</b>	<b>4 714</b>	<b>3 036</b>	<b>1 985</b>	<b>452</b>	<b>4 145</b>	<b>MEMORANDUM ITEM: PUBLIC ENTERPRISES</b>

December 2007 data

13.6 Debt. General summary

EUR millions  
13. REGIONAL (AUTONOMOUS) GOVERNMENTS  
A) Excessive deficit procedure

Véanse notas al final del capítulo/See notes at the end of the chapter.

**13. COMUNIDADES AUTÓNOMAS**  
**A) Protocolo de Déficit Excesivo**

**13.7 Deuda por instrumentos**

Millones de euros

	Total	Porcentajes del PIB pm	Por instrumentos						Pro memoria: Empresas Públicas (b)	
			Valores distintos de acciones(a)			Préstamos			Valores absolutos	Porcentajes del PIB pm
			Total	A corto	A largo	Total	A corto	A largo		
1=3+6	2	3=4+5	4	5	6=7+8	7	8	9	10	
95	26 826	6,0	10 642	949	9 693	16 184	5 189	10 995	1 626	0,4
96	30 775	6,5	12 718	951	11 768	18 057	5 570	12 487	1 716	0,4
97	34 292	6,8	15 037	1 032	14 005	19 255	4 979	14 275	2 026	0,4
98	36 096	6,7	16 266	1 092	15 174	19 830	3 973	15 857	2 273	0,4
99	37 561	6,5	18 376	1 193	17 183	19 185	3 703	15 482	3 282	0,6
00	39 473	6,3	19 889	1 067	18 822	19 584	4 035	15 549	2 826	0,4
01	43 707	6,4	20 614	1 343	19 272	23 092	4 530	18 562	3 428	0,5
02	46 461	6,4	23 450	1 371	22 079	23 011	3 300	19 711	4 557	0,6
03	48 993	6,3	25 128	1 175	23 953	23 865	3 799	20 066	6 213	0,8
04	51 977	6,2	26 644	1 390	25 253	25 334	3 346	21 988	6 618	0,8
05 /	54 404	6,3	26 551	1 454	25 097	27 853	3 943	23 910	6 628	0,8
//	54 308	6,2	27 612	1 578	26 034	26 697	3 506	23 190	7 026	0,8
///	54 325	6,1	28 036	1 456	26 579	26 289	3 576	22 714	7 035	0,8
IV	56 847	6,3	29 508	1 697	27 811	27 339	2 166	25 172	7 278	0,8
06 /	P	55 958	6,0	29 770	1 524	28 247	2 126	24 063	7 325	0,8
//	P	56 019	5,9	29 636	1 700	27 936	2 225	24 158	7 884	0,8
///	P	56 247	5,9	30 019	1 644	28 375	2 516	23 711	8 096	0,8
IV	P	57 953	5,9	31 269	1 514	29 755	2 439	24 245	8 789	0,9
07 /	P	57 893	5,8	31 888	1 776	30 112	2 601	23 404	9 287	0,9
//	P	58 411	5,7	31 943	1 901	30 042	2 914	23 554	9 524	0,9
///	P	57 311	5,5	31 790	1 847	29 943	2 257	23 264	10 073	1,0
IV	A	59 711	5,7	31 389	1 752	29 637	2 676	25 646	10 421	1,0

Véanse notas al final del capítulo.

**13. COMUNIDADES AUTÓNOMAS**  
**A) Protocolo de Déficit Excesivo**

**13.8 Deuda por agrupaciones institucionales**

Millones de euros

	Valores absolutos					Porcentajes del PIB pm					Pro memoria: PIB pm
	Total	Administración general (a)	Otras unidades que se clasifican en el subsector CCAA del sector AAPP			Total	Administración general (a)	Otras unidades que se clasifican en el subsector CCAA del sector AAPP			
			Organismos autónomos administrativos y similares	Universidades	Empresas			Organismos autónomos administrativos y similares	Universidades	Empresas	
1=2 a 5	2	3	4	5	6=7 a 10	7	8	9	10	11	
95	26 826	24 702	885	348	890	6,0	5,5	0,2	0,1	0,2	447 205
96	30 775	28 028	1 308	519	920	6,5	5,9	0,3	0,1	0,2	473 855
97	34 292	30 638	1 629	743	1 282	6,8	6,1	0,3	0,1	0,3	503 921
98	36 096	31 318	2 001	917	1 860	6,7	5,8	0,4	0,2	0,3	539 493
99	37 561	32 047	1 968	1 097	2 449	6,5	5,5	0,3	0,2	0,4	579 942
00	39 473	33 672	2 239	1 283	2 279	6,3	5,3	0,4	0,2	0,4	630 263
01	43 707	35 256	4 045	1 595	2 811	6,4	5,2	0,6	0,2	0,4	680 678
02	46 461	37 115	5 170	1 746	2 431	6,4	5,1	0,7	0,2	0,3	729 206
03	48 993	38 200	5 887	2 208	2 698	6,3	4,9	0,8	0,3	0,3	782 929
04	51 977	40 867	6 371	1 527	3 212	6,2	4,9	0,8	0,2	0,4	841 042
05 /	54 404	41 724	8 085	1 498	3 096	6,3	4,9	0,9	0,2	0,4	857 040
//	54 308	41 566	8 126	1 542	3 074	6,2	4,7	0,9	0,2	0,4	875 093
///	54 325	41 438	8 248	1 488	3 151	6,1	4,7	0,9	0,2	0,4	890 198
IV	56 847	43 441	8 642	1 454	3 310	6,3	4,8	1,0	0,2	0,4	908 450
06 /	P	55 958	42 602	8 565	1 437	3 354	6,0	4,6	0,9	0,2	926 353
//	P	56 019	42 460	8 819	1 455	3 284	5,9	4,5	0,9	0,2	945 179
///	P	56 247	42 184	9 279	1 447	3 337	5,9	4,4	1,0	0,2	961 273
IV	P	57 953	44 083	9 032	1 396	3 442	5,9	4,5	0,9	0,1	980 954
07 /	P	57 893	43 853	9 252	1 351	3 437	5,8	4,4	0,9	0,1	999 580
//	P	58 411	44 236	9 378	1 374	3 422	5,7	4,3	0,9	0,1	1 017 957
///	P	57 311	42 761	9 741	1 407	3 401	5,5	4,1	0,9	0,1	1 033 577
IV	A	59 711	45 891	8 878	1 304	3 638	5,7	4,4	0,8	0,1	1 049 848

Véanse notas al final del capítulo.

**13. COMUNIDADES AUTÓNOMAS**  
**A) Protocolo de Déficit Excesivo**

**13.9 Deuda por Comunidades Autónomas. (a)**  
**Valores absolutos**

Millones de euros

	Total	Andalucía	Aragón	Asturias	Baleares	Canarias	Cantabria	Castilla-La Mancha	Castilla y León	Cataluña	Extremadura	Galicia	La Rioja	Madrid	Murcia	Comun. Foral Navarra	CA. País Vasco (b)	Comun. Valenciana
	1	2	3	4	5	6	7	8	9	10	11	12	13	14	15	16	17	18
<b>95</b>	26 826	4 550	654	411	351	737	225	420	808	6 992	464	2 140	133	2 806	545	789	2 051	2 750
<b>96</b>	30 775	5 454	733	432	336	1 020	163	471	883	8 058	525	2 380	121	3 325	551	777	2 343	3 204
<b>97</b>	34 292	6 213	863	469	398	904	178	505	1 019	9 250	522	2 564	117	3 764	555	752	2 514	3 707
<b>98</b>	36 096	6 379	874	529	435	971	177	581	1 056	9 745	564	2 739	124	4 099	568	687	2 383	4 185
<b>99</b>	37 561	6 415	906	550	449	882	221	561	1 075	9 925	617	2 982	133	4 330	599	667	2 244	5 005
<b>00</b>	39 473	6 976	940	605	509	905	248	603	1 086	10 177	613	3 072	141	4 218	609	648	2 119	6 004
<b>01</b>	43 707	7 218	938	653	516	1 001	289	605	1 270	10 757	711	3 118	164	6 855	685	646	1 627	6 654
<b>02</b>	46 461	7 204	1 086	825	654	929	293	784	1 356	10 830	782	3 157	166	8 614	684	643	1 352	7 101
<b>03</b>	48 993	7 458	1 110	880	858	1 133	372	807	1 436	10 918	782	3 186	184	9 059	685	644	1 498	7 983
<b>04</b>	51 977	7 426	1 134	802	950	1 178	377	1 057	1 451	12 259	783	3 265	193	8 976	748	646	1 387	9 345
<b>05 /</b>	54 404	7 505	1 102	802	1 241	1 001	397	1 059	1 284	13 552	780	3 218	252	10 014	678	645	1 336	9 538
<b>II</b>	54 308	7 643	1 137	862	1 292	971	386	1 198	1 223	13 472	775	3 326	248	9 796	672	646	1 264	9 399
<b>III</b>	54 325	7 700	1 139	852	1 335	975	418	1 128	1 219	13 633	767	3 280	226	9 565	726	645	1 153	9 564
<b>IV</b>	56 847	7 352	1 153	803	1 589	1 430	411	1 351	1 789	13 792	783	3 397	187	10 099	691	646	1 138	10 237
<b>06 /</b>	P 55 958	7 371	1 101	755	1 469	1 121	400	1 345	1 554	13 987	780	3 359	250	9 710	691	646	1 139	10 281
<b>II</b>	P 56 019	7 044	1 115	779	1 437	1 112	314	1 345	1 550	14 189	772	3 358	255	9 929	686	647	1 138	10 349
<b>III</b>	P 56 247	7 198	1 202	761	1 532	1 040	316	1 314	1 555	14 317	769	3 252	244	9 970	700	646	1 122	10 309
<b>IV</b>	P 57 953	7 311	1 163	729	1 635	1 563	398	1 543	1 798	14 043	784	3 535	184	10 073	686	647	929	10 931
<b>07 /</b>	P 57 893	7 224	1 112	735	1 688	1 171	396	1 498	1 598	14 864	781	3 506	283	9 945	683	647	765	10 994
<b>II</b>	P 58 411	7 209	1 128	730	1 834	1 165	370	1 769	1 598	14 537	779	3 366	364	10 227	677	627	854	11 179
<b>III</b>	P 57 311	7 262	1 131	690	1 735	1 147	397	1 559	1 607	14 020	775	3 505	300	9 980	673	626	824	11 080
<b>IV</b>	A 59 711	7 285	1 165	744	1 784	1 562	434	1 829	1 794	14 819	785	3 712	276	10 055	648	628	642	11 550

Véanse notas al final del capítulo.

**13. COMUNIDADES AUTÓNOMAS**  
**A) Protocolo de Déficit Excesivo**

**13.10 Deuda por Comunidades Autónomas. (a)**  
**Ratio deuda/PIB (b)**

Porcentajes

	Total	Andalucía	Aragón	Asturias	Baleares	Canarias	Cantabria	Castilla-La Mancha	Castilla y León	Cataluña	Extremadura	Galicia	La Rioja	Madrid	Murcia	Comun. Foral Navarra	C.A. País Vasco (c)	Comun. Valenciana
	1	2	3	4	5	6	7	8	9	10	11	12	13	14	15	16	17	18
<b>95</b>	6,0	7,6	4,5	3,8	3,4	4,3	4,0	2,7	3,0	8,3	6,0	8,5	3,9	3,7	5,3	10,4	7,3	6,5
<b>96</b>	6,5	8,6	4,7	3,8	3,1	5,7	2,8	2,8	3,1	8,9	6,4	9,0	3,4	4,2	5,1	9,6	7,9	7,2
<b>97</b>	6,8	9,2	5,3	4,0	3,3	4,7	2,9	2,8	3,4	9,7	6,0	9,2	3,0	4,4	4,7	8,7	7,9	7,7
<b>98</b>	6,7	8,9	5,1	4,2	3,3	4,6	2,6	3,0	3,4	9,7	6,1	9,3	3,0	4,4	4,5	7,5	6,9	8,1
<b>99</b>	6,5	8,3	5,0	4,2	3,1	3,8	3,0	2,8	3,2	9,2	6,1	9,4	3,0	4,3	4,4	6,8	6,0	9,0
<b>00</b>	6,3	8,3	4,8	4,4	3,2	3,6	3,2	2,8	3,1	8,5	5,8	9,4	2,9	3,8	4,0	5,9	5,3	9,8
<b>01</b>	6,4	8,0	4,5	4,4	3,0	3,6	3,4	2,6	3,4	8,4	6,3	8,9	3,2	5,7	4,1	5,5	3,8	10,0
<b>02</b>	6,4	7,4	4,8	5,2	3,5	3,1	3,2	3,2	3,4	7,9	6,5	8,5	3,1	6,7	3,8	5,2	3,0	10,0
<b>03</b>	6,3	7,0	4,6	5,2	4,4	3,5	3,8	3,0	3,4	7,4	6,0	8,0	3,1	6,5	3,5	4,8	3,1	10,5
<b>04</b>	6,2	6,4	4,4	4,5	4,5	3,4	3,6	3,7	3,2	7,8	5,6	7,6	3,1	6,0	3,5	4,5	2,7	11,4
<b>05 /</b>	6,3	6,3	4,2	4,4	5,9	2,9	3,7	3,6	2,8	8,4	5,5	7,3	4,0	6,6	3,1	4,5	2,5	11,5
<b>II</b>	6,2	6,3	4,2	4,6	6,0	2,7	3,5	4,0	2,6	8,2	5,3	7,4	3,9	6,4	3,0	4,4	2,3	11,1
<b>III</b>	6,1	6,2	4,2	4,5	6,1	2,7	3,8	3,7	2,6	8,2	5,2	7,2	3,5	6,1	3,2	4,3	2,1	11,1
<b>IV</b>	6,3	5,8	4,1	4,1	7,1	3,9	3,6	4,3	3,7	8,1	5,2	7,3	2,8	6,3	2,9	4,2	2,0	11,6
<b>06 /</b>	P 6,0	5,8	3,9	3,8	6,4	3,0	3,5	4,3	3,1	8,1	5,1	7,1	3,7	6,0	2,9	4,2	2,0	11,5
<b>II</b>	P 5,9	5,4	3,8	3,9	6,1	2,9	2,7	4,2	3,1	8,1	5,0	7,0	3,7	6,0	2,9	4,1	2,0	11,3
<b>III</b>	P 5,9	5,4	4,1	3,7	6,4	2,7	2,6	4,1	3,0	8,0	4,9	6,7	3,5	5,9	2,9	4,0	1,9	11,1
<b>IV</b>	P 5,9	5,4	3,9	3,5	6,7	4,0	3,3	4,7	3,4	7,7	4,9	7,1	2,6	5,8	2,8	3,9	1,5	11,5
<b>07 /</b>	P 5,8	5,2	3,6	3,4	6,8	2,9	3,2	4,4	3,0	8,0	4,8	6,9	3,9	5,7	2,7	3,9	1,3	11,4
<b>II</b>	P 5,7	5,1	3,6	3,3	7,2	2,9	2,9	5,2	2,9	7,7	4,6	6,5	4,9	5,7	2,6	3,7	1,4	11,3
<b>III</b>	P 5,5	5,1	3,6	3,1	6,8	2,8	3,1	4,5	2,9	7,3	4,6	6,7	4,0	5,5	2,6	3,6	1,3	11,1
<b>IV</b>	A 5,7	5,0	3,6	3,3	6,8	3,7	3,3	5,2	3,2	7,6	4,5	7,0	3,6	5,4	2,4	3,6	1,0	11,4

Véanse notas al final del capítulo.

**13. EMPRESAS PUBLICAS DE COMUNIDADES AUTÓNOMAS (a)**  
**B) Deuda de las empresas públicas (b)**

**13.11 Por Comunidades Autónomas propietarias.**  
**Valores absolutos**

Millones de euros

	Total	Andalucía	Aragón	Asturias	Baleares	Canarias	Can-tabria	Cas-tilla-La Mancha	Cas-tilla y León	Cataluña	Ex-tremadura	Gali-cia	La Rioja	Madrid	Mur-cia	Comun. Foral Navarra	CA. País Vasco	Comun. Valen-ciana
	1	2	3	4	5	6	7	8	9	10	11	12	13	14	15	16	17	18
<b>95</b>	1 626	142	2	19	5	21	-	-	29	740	15	5	7	496	-	12	13	191
<b>96</b>	1 716	152	3	20	6	40	-	-	27	807	12	5	8	463	-	14	8	223
<b>97</b>	2 026	160	6	26	5	103	0	-	17	922	15	5	12	545	-	10	10	190
<b>98</b>	2 273	161	7	19	2	123	0	-	39	1 066	11	4	4	611	-	13	10	204
<b>99</b>	3 282	174	12	22	2	134	0	17	45	1 257	5	6	8	1 180	0	24	16	380
<b>00</b>	2 826	185	12	13	45	186	5	45	17	940	1	17	5	393	0	25	76	861
<b>01</b>	3 428	141	12	15	36	222	5	60	18	1 203	10	13	2	441	0	53	59	1 139
<b>02</b>	4 557	144	10	20	36	282	8	435	23	1 632	9	12	7	438	0	60	147	1 298
<b>03</b>	6 213	124	128	25	49	307	9	467	28	2 611	15	17	9	593	0	52	330	1 448
<b>04</b>	6 618	135	145	14	39	332	9	611	41	2 812	14	18	3	559	-	56	381	1 449
<b>05 /</b>	6 628	130	135	19	52	310	8	444	38	2 935	12	19	4	562	0	90	377	1 493
<b>II</b>	7 026	128	156	43	62	329	11	487	38	3 236	12	18	4	550	0	89	362	1 501
<b>III</b>	7 035	131	155	59	74	297	9	496	37	3 227	11	19	5	526	0	93	367	1 530
<b>IV</b>	7 278	125	124	61	44	209	10	698	39	3 415	8	20	9	506	0	157	355	1 500
<b>06 /</b>	P 7 325	98	106	65	50	192	11	564	36	3 502	7	135	11	488	0	172	349	1 538
<b>II</b>	P 7 884	104	125	76	60	196	11	667	36	3 752	6	166	17	582	0	196	320	1 569
<b>III</b>	P 8 096	100	83	91	77	208	12	633	36	3 881	6	167	23	613	0	192	328	1 647
<b>IV</b>	P 8 789	120	88	94	92	204	19	670	37	4 102	8	178	28	956	-	144	354	1 696
<b>07 /</b>	P 9 287	102	182	99	315	195	18	703	47	4 284	5	172	34	920	-	167	386	1 657
<b>II</b>	P 9 524	124	204	136	494	198	42	657	46	4 198	7	169	18	875	-	256	374	1 728
<b>III</b>	P 10 073	135	199	143	544	220	18	702	49	4 549	4	176	19	843	-	264	536	1 671
<b>IV</b>	A 10 421	166	218	170	560	229	19	672	54	4 605	4	237	17	924	-	246	538	1 764

Véanse notas al final del capítulo.

**13. EMPRESAS PUBLICAS DE COMUNIDADES AUTÓNOMAS (a)**  
**B) Deuda de las empresas públicas (b)**

**13.12 Por Comunidades Autónomas propietarias.**  
**Ratio deuda/PIB (c)**

Porcentajes

	Total	Andalucía	Aragón	Asturias	Baleares	Canarias	Can-tabria	Cas-tilla-La Mancha	Cas-tilla y León	Cataluña	Ex-tremadura	Gali-cia	La Rioja	Madrid	Mur-cia	Comun. Foral Navarra	C.A. País Vasco	Comun. Valen-ciana
	1	2	3	4	5	6	7	8	9	10	11	12	13	14	15	16	17	18
<b>95</b>	0,4	0,2	0,0	0,2	0,0	0,1	-	-	0,1	0,9	0,2	0,0	0,2	0,7	-	0,2	0,0	0,5
<b>96</b>	0,4	0,2	0,0	0,2	0,1	0,2	-	-	0,1	0,9	0,1	0,0	0,2	0,6	-	0,2	0,0	0,5
<b>97</b>	0,4	0,2	0,0	0,2	0,0	0,5	0,0	-	0,1	1,0	0,2	0,0	0,3	0,6	-	0,1	0,0	0,4
<b>98</b>	0,4	0,2	0,0	0,2	0,0	0,6	0,0	-	0,1	1,1	0,1	0,0	0,1	0,7	-	0,1	0,0	0,4
<b>99</b>	0,6	0,2	0,1	0,2	0,0	0,6	0,0	0,1	0,1	1,2	0,1	0,0	0,2	1,2	0,0	0,2	0,0	0,7
<b>00</b>	0,4	0,2	0,1	0,1	0,3	0,7	0,1	0,2	0,1	0,8	0,0	0,1	0,1	0,4	0,0	0,2	0,2	1,4
<b>01</b>	0,5	0,2	0,1	0,1	0,2	0,8	0,1	0,3	0,0	0,9	0,1	0,0	0,0	0,4	0,0	0,5	0,1	1,7
<b>02</b>	0,6	0,1	0,0	0,1	0,2	0,9	0,1	1,8	0,1	1,2	0,1	0,0	0,1	0,3	0,0	0,5	0,3	1,8
<b>03</b>	0,8	0,1	0,5	0,2	0,2	1,0	0,1	1,8	0,1	1,8	0,1	0,0	0,2	0,4	0,0	0,4	0,7	1,9
<b>04</b>	0,8	0,1	0,6	0,1	0,2	1,0	0,1	2,1	0,1	1,8	0,1	0,0	0,0	0,4	-	0,4	0,7	1,8
<b>05 /</b>	0,8	0,1	0,5	0,1	0,2	0,9	0,1	1,5	0,1	1,8	0,1	0,0	0,1	0,4	0,0	0,6	0,7	1,8
<b>II</b>	0,8	0,1	0,6	0,2	0,3	0,9	0,1	1,6	0,1	2,0	0,1	0,0	0,1	0,4	0,0	0,6	0,7	1,8
<b>III</b>	0,8	0,1	0,6	0,3	0,3	0,8	0,1	1,6	0,1	1,9	0,1	0,0	0,1	0,3	0,0	0,6	0,7	1,8
<b>IV</b>	0,8	0,1	0,4	0,3	0,2	0,6	0,1	2,2	0,1	2,0	0,0	0,0	0,1	0,3	0,0	1,0	0,6	1,7
<b>06 /</b>	P 0,8	0,1	0,4	0,3	0,2	0,5	0,1	1,8	0,1	2,0	0,0	0,3	0,2	0,3	0,0	1,1	0,6	1,7
<b>II</b>	P 0,8	0,1	0,4	0,4	0,3	0,5	0,1	2,1	0,1	2,1	0,0	0,3	0,2	0,4	0,0	1,2	0,6	1,7
<b>III</b>	P 0,8	0,1	0,3	0,4	0,3	0,5	0,1	2,0	0,1	2,2	0,0	0,3	0,3	0,4	0,0	1,2	0,6	1,8
<b>IV</b>	P 0,9	0,1	0,3	0,4	0,4	0,5	0,2	2,0	0,1	2,2	0,0	0,4	0,4	0,6	-	0,9	0,6	1,8
<b>07 /</b>	P 0,9	0,1	0,6	0,5	1,3	0,5	0,1	2,1	0,1	2,3	0,0	0,3	0,5	0,5	-	1,0	0,6	1,7
<b>II</b>	P 0,9	0,1	0,7	0,6	2,0	0,5	0,3	1,9	0,1	2,2	0,0	0,3	0,2	0,5	-	1,5	0,6	1,8
<b>III</b>	P 1,0	0,1	0,6	0,6	2,1	0,5	0,1	2,0	0,1	2,4	0,0	0,3	0,3	0,5	-	1,5	0,8	1,7
<b>IV</b>	A 1,0	0,1	0,7	0,8	2,1	0,5	0,1	1,9	0,1	2,4	0,0	0,4	0,2	0,5	-	1,4	0,8	1,7

Véanse notas al final del capítulo.

## NOTAS A LOS CUADROS DEL CAPÍTULO 13. COMUNIDADES AUTÓNOMAS

### Cuadro 13.1

- Un signo positivo (negativo) implica que las Comunidades Autónomas han obtenido beneficios (pérdidas) por este concepto.
- Incluye las diferencias entre el valor de mercado y el valor nominal de los pasivos y otros ajustes como consecuencia de reclasificaciones de unidades institucionales y otras revisiones de la información.

### Cuadro 13.2

Véanse notas al cuadro 13.1.

### Cuadro 13.3

- Variaciones anuales de la columna 1 del cuadro 13.7.
- Columna 3 del cuadro 13.1, cambiada de signo.
- Un signo positivo significa que el concepto correspondiente contribuye a incrementar la deuda; un signo negativo, que contribuye a disminuirla.
- Columna detallada en el cuadro 13.5.
- Incluye efectos como los producidos por reclasificación de unidades institucionales o instrumentos financieros.
- Incluye los ajustes por los intereses devengados menos los intereses pagados, por primas de emisión o de amortización, por la diferencia entre el nominal emitido y el efectivo captado en las emisiones a descuento y por pérdidas o ganancias de capital realizadas en la amortización anticipada de pasivos.

### Cuadro 13.4

Véanse notas al cuadro 13.3.

### Cuadro 13.6

Nota: Desde I-2000, las series de deuda pública PDE se han elaborado según la sectorización de la base 2000 de la CNE, igual que la Notificación PDE, enviada a la Comisión Europea (Eurostat) a finales de septiembre de 2007. Esto supone: 1) incluir en Administraciones Públicas y sus subsectores un elevado número de empresas y entes públicos que, hasta IV-1999, se clasificaban en el sector Sociedades no financieras, y 2) incluir en Comunidades Autónomas y Corporaciones Locales (Diputaciones forales del País Vasco) la sanidad transferida, que, hasta IV-1999, se clasificaban en Administraciones de Seguridad Social.

### Cuadro 13.7

- El detalle de las emisiones en euros y en monedas distintas del euro se puede consultar en el capítulo 21, cuadro 18. La diferencia entre la columna 3 de este cuadro, 'Total valores distintos de acciones', y la columna 1 del cuadro 21.18, 'Total valores distintos de acciones, excepto derivados financieros', se debe a que la Deuda elaborada según la metodología del Protocolo de Déficit Excesivo (PDE) tiene en cuenta las operaciones *swaps* de divisa realizadas por las diferentes Comunidades Autónomas.
- Las unidades que se recogen aquí como Empresas Públicas son los principales organismos no administrativos, entes y empresas no clasificadas como Comunidades Autónomas. Para facilitar la comparación con la deuda de las Administraciones Públicas que figura en los cuadros anteriores (que es la deuda pública en sentido estricto), la deuda de las Empresas Públicas que figura en este cuadro se ha calculado siguiendo la metodología del PDE. La deuda de las Empresas Públicas no está incluida en el ámbito del PDE y, por tanto, a diferencia de la deuda de las Administraciones Públicas (deuda pública) no se incluye en las Notificaciones que se remiten a la Comisión Europea.

Nota: Desde I-2000, las series de deuda pública PDE se han elaborado según la sectorización de la base 2000 de la CNE, igual que la Notificación PDE, enviada a la Comisión Europea (Eurostat) a finales de agosto de 2005. Esto supone: 1) incluir en Administraciones Públicas y sus subsectores un elevado número de empresas y entes públicos que, hasta IV-1999, se clasificaban en el sector Sociedades no financieras, y 2) incluir en Comunidades Autónomas y Corporaciones Locales (Diputaciones forales del País Vasco) la sanidad transferida, que, hasta IV-1999, se clasificaba en Administraciones de Seguridad Social.

### Cuadro 13.8

- Incluye los Órganos de Gobierno de las Comunidades Autónomas.

Nota: Desde I-2000, las series de deuda pública PDE se han elaborado según la sectorización de la base 2000 de la CNE, igual que la Notificación PDE, enviada a la Comisión Europea (Eurostat) a finales de agosto de 2005. Esto supone: 1) incluir en Administraciones Públicas y sus subsectores un elevado número de empresas y entes públicos que, hasta IV-1999, se clasificaban en el sector Sociedades no financieras, y 2) incluir en Comunidades Autónomas y Corporaciones Locales (Diputaciones forales del País Vasco) la sanidad transferida, que, hasta IV-1999, se clasifica en Administraciones de Seguridad Social.

### Cuadro 13.9

- Para cada Comunidad Autónoma incluye las unidades que se ocupan de la administración general de la Comunidad Autónoma, las universidades localizadas en su ámbito y aquellos organismos y empresas dependientes de la Comunidad Autónoma que se clasifican como Administraciones Públicas.
- Véase también el cuadro 14.8, columna 16.

Nota: Desde I-2000, las series de deuda pública PDE se han elaborado según la sectorización de la base 2000 de la CNE, igual que la Notificación PDE, enviada a la Comisión Europea (Eurostat) a finales de septiembre de 2007. Esto supone: 1) incluir en Administraciones Públicas y sus subsectores un elevado número de empresas y entes públicos que, hasta IV-1999, se clasificaban en el sector Sociedades no financieras, y 2) incluir en Comunidades Autónomas y Corporaciones Locales (Diputaciones forales del País Vasco) la sanidad transferida, que, hasta IV-1999, se clasifica en Administraciones de Seguridad Social.

### Cuadro 13.10

- Para cada Comunidad Autónoma incluye las unidades que se ocupan de la administración general de la Comunidad Autónoma, las universidades localizadas en su ámbito y aquellos organismos y empresas dependientes de la Comunidad Autónoma que se clasifican como Administraciones Públicas.
- El PIB a precios de mercado utilizado para el total se ha elaborado a partir de la serie oficial de la CNE trimestral que publica el INE, agregando los últimos cuatro trimestres para cada fecha de referencia. Para las Comunidades Autónomas, hasta el año 2006 se ha utilizado el PIB pm regional de la Contabilidad Regional de España (CRE) del INE; en el año 2007 se ha aplicado al PIB pm nacional la estructura regional de la estimación del PIB pm regional del INE para el año 2006.
- Véase también el cuadro 14.8, columna 16.

Nota: Desde I-2000, las series de deuda pública PDE se han elaborado según la sectorización de la base 2000 de la CNE, igual que la Notificación PDE, enviada a la Comisión Europea (Eurostat) a finales de septiembre de 2007. Esto supone: 1) incluir en Administraciones Públicas y sus subsectores un elevado número de empresas y entes públicos que, hasta IV-1999, se clasificaban en el sector Sociedades no financieras, y 2) incluir en Comunidades Autónomas y Corporaciones Locales (Diputaciones forales del País Vasco) la sanidad transferida, que, hasta IV-1999, se clasifica en Administraciones de Seguridad Social.

### Cuadro 13.11

- Las unidades que se recogen aquí como Empresas Públicas son los principales organismos no administrativos, entes y empresas no clasificadas como Comunidades Autónomas.

b. Para facilitar la comparación con la deuda de las Administraciones Públicas que figura en los cuadros anteriores (que es la deuda pública en sentido estricto), la deuda de las Empresas Públicas que figura en este cuadro se ha calculado siguiendo la metodología del PDE. La deuda de las Empresas Públicas no está incluida en el ámbito del PDE y, por tanto, a diferencia de la deuda de las Administraciones Públicas (deuda pública), no se incluye en las Notificaciones que se remiten a la Comisión Europea.

#### **Cuadro 13.12**

a. Las unidades que se recogen aquí como Empresas Públicas son los principales organismos no administrativos, entes y empresas no clasificadas como Comunidades Autónomas.

b. Para facilitar la comparación con la deuda de las Administraciones Públicas que figura en los cuadros anteriores (que es la deuda pública en sentido estricto), la deuda de las Empresas Públicas que figura en este cuadro se ha calculado siguiendo la metodología del PDE. La deuda de las Empresas Públicas no está incluida en el ámbito del PDE y, por tanto, a diferencia de la deuda de las Administraciones Públicas (deuda pública), no se incluye en las Notificaciones que se remiten a la Comisión Europea.

c. El PIB a precios de mercado utilizado para el total se ha elaborado a partir de la serie oficial de la CNE trimestral que publica el INE, agregando los últimos cuatro trimestres para cada fecha de referencia. Para las Comunidades Autónomas, hasta el año 2006 se ha utilizado el PIB pm regional de la Contabilidad Regional de España (CRE) del INE; en el año 2007 se ha aplicado al PIB pm nacional la estructura regional de la estimación del PIB pm regional del INE para el año 2006.





14 CORPORACIONES LOCALES  
LOCAL GOVERNMENTS

**NOTA INTRODUCTORIA A LOS CUADROS DEL CAPÍTULO 14 Y OTRAS ESTADÍSTICAS  
SOBRE CORPORACIONES LOCALES**

- 1 El Banco de España tiene encomendada por el Plan Estadístico Nacional, entre otras, la elaboración de las estadísticas de deuda pública según el Protocolo sobre el Déficit Excesivo (PDE) y las Cuentas Financieras de las Administraciones Públicas, en tanto que parte de las *Cuentas Financieras de la Economía Española*, ambas de periodicidad trimestral. La deuda PDE de las Corporaciones Locales se presenta en los cuadros 14.6 a 14.8 de este capítulo; entre estos cuadros figura la conciliación entre deuda, operaciones financieras y capacidad (+) o necesidad (-) de financiación.
- 2 Por otro lado, las Cuentas Financieras de este subsector de las Administraciones Públicas se incluyen en la publicación *Cuentas Financieras de la Economía Española*, que se difunde también en el sitio web del Banco de España (<http://www.bde.es/estadis/ccff/ccff.htm>). A esta información se puede acceder desde los siguientes enlaces:

Detalles por instrumentos de las cuentas no consolidadas. Balance financiero: <http://www.bde.es/estadis/ccff/0219a.pdf>.

Detalles por instrumentos de las cuentas no consolidadas. Cuenta de operaciones financieras: <http://www.bde.es/estadis/ccff/0219b.pdf>.

- 3 Las Cuentas no Financieras de la Administración Central y de las Administraciones de Seguridad Social se elaboran, fundamentalmente, por la Intervención General de la Administración del Estado (IGAE), y también por el INE, y se difunden en [www.pap.meh.es](http://www.pap.meh.es) y en [www.ine.es](http://www.ine.es). Por otra parte, el Banco de España incluye, en su publicación *Cuentas Financieras de la Economía Española*, una amplia síntesis de esta información, a la que se puede acceder desde los siguientes enlaces:

Cuentas de operaciones no financieras: <http://www.bde.es/estadis/ccff/0119.pdf>.

**14. CORPORACIONES LOCALES**  
**A) Protocolo de Déficit Excesivo**

**14.1 Capacidad (+) o necesidad (-) de financiación y pasivos en circulación. Valores absolutos**

Capacidad (+) o necesidad (-) de financiación: INE e IGAE. PIBpm: INE.

Millones de euros

Capacidad (+) o Necesidad (-) de financiación				Pasivos en circulación y deuda					Pro memoria:	
Según la Contabilidad Nacional de España (CNE)	Ajuste por Swaps de intereses (a)	Según el Protocolo de Déficit Excesivo	Según las Cuentas Financieras de la Economía Española	Ajustes por pasivos no incluidos y por valoración				Deuda según el Protocolo de Déficit Excesivo	PIB pm	
				Total	Pasivos de Administraciones Públicas en poder de otras Administraciones Públicas	Otras cuentas pendientes de pago	Ajustes de valoración y otros (b)			
1	2	3=1+2	4=5+9	5=6 a 8	6	7	8	9	10	
95	-135	-	-135	25 289	7 348	-	7 277	71	17 941	447 205
96	34	-	34	26 284	7 383	-	7 262	121	18 902	473 855
97	120	-	120	25 987	7 693	-	7 553	140	18 294	503 921
98	161	-	161	27 290	8 122	-	7 949	173	19 169	539 493
99	-34	-	-34	27 486	7 830	-	7 668	162	19 656	579 942
00	584	-	584	28 428	8 635	-	8 447	188	19 793	630 263
01	-256	-	-256	29 033	8 863	-	8 658	206	20 170	680 678
02	-860	-	-860	30 864	9 343	-	9 132	210	21 522	729 206
03	-1 903	3	-1 900	32 669	9 755	-	9 591	164	22 914	782 929
04	112	3	115	34 812	10 659	-	10 496	163	24 153	841 042
05	-548	3	-545	39 296	13 816	-	13 664	152	25 480	908 450
06	-930	3	-927	45 005	17 545	-	17 444	101	27 460	980 954
07	-1 501	3	-1 498	47 297	18 193	-	18 102	92	29 103	1 049 848
06 /	P	...	...	38 787	12 850	-	12 732	118	25 937	926 353
II	P	...	...	41 392	14 237	-	14 100	137	27 155	945 179
III	P	...	...	44 490	17 468	-	17 309	159	27 022	961 273
IV	P	...	...	45 005	17 545	-	17 444	101	27 460	980 954
07 /	P	...	...	42 808	13 874	-	13 783	91	28 934	999 580
II	P	...	...	44 815	16 119	-	16 070	49	28 696	1 017 957
III	P	...	...	43 151	14 393	-	14 326	67	28 758	1 033 577
IV	A	...	...	47 297	18 193	-	18 102	92	29 103	1 049 848

Véanse notas al final del capítulo.

**14. CORPORACIONES LOCALES**  
**A) Protocolo de Déficit Excesivo**

**14.2 Capacidad (+) o necesidad (-) de financiación y pasivos en circulación. Porcentajes del PIB pm**

Capacidad (+) o necesidad (-) de financiación: INE e IGAE. PIBpm: INE.

Porcentajes

Capacidad (+) o Necesidad (-) de financiación				Pasivos en circulación y deuda					Pro memoria:	
Según la Contabilidad Nacional de España (CNE)	Ajuste por Swaps de intereses (a)	Según el Protocolo de Déficit Excesivo	Según las Cuentas Financieras de la Economía Española	Ajustes por pasivos no incluidos y por valoración				Deuda según el Protocolo de Déficit Excesivo	PIB pm	
				Total	Pasivos de Administraciones Públicas en poder de otras Administraciones Públicas	Otras cuentas pendientes de pago	Ajustes de valoración y otros (b)			
1	2	3=1+2	4=5+9	5=6 a 8	6	7	8	9	10	
95	-0,0	-	-0,0	5,7	1,6	-	1,6	0,0	4,0	447 205
96	0,0	-	0,0	5,5	1,6	-	1,5	0,0	4,0	473 855
97	0,0	-	0,0	5,2	1,5	-	1,5	0,0	3,6	503 921
98	0,0	-	0,0	5,1	1,5	-	1,5	0,0	3,6	539 493
99	-0,0	-	-0,0	4,7	1,4	-	1,3	0,0	3,4	579 942
00	0,1	-	0,1	4,5	1,4	-	1,3	0,0	3,1	630 263
01	-0,0	-	-0,0	4,3	1,3	-	1,3	0,0	3,0	680 678
02	-0,1	-	-0,1	4,2	1,3	-	1,3	0,0	3,0	729 206
03	-0,2	0,0	-0,2	4,2	1,2	-	1,2	0,0	2,9	782 929
04	0,0	0,0	0,0	4,1	1,3	-	1,2	0,0	2,9	841 042
05	-0,1	0,0	-0,1	4,3	1,5	-	1,5	0,0	2,8	908 450
06	-0,1	0,0	-0,1	4,6	1,8	-	1,8	0,0	2,8	980 954
07	-0,1	0,0	-0,1	4,5	1,7	-	1,7	0,0	2,8	1 049 848
06 /	P	...	...	4,2	1,4	-	1,4	0,0	2,8	926 353
II	P	...	...	4,4	1,5	-	1,5	0,0	2,9	945 179
III	P	...	...	4,6	1,8	-	1,8	0,0	2,8	961 273
IV	P	...	...	4,6	1,8	-	1,8	0,0	2,8	980 954
07 /	P	...	...	4,3	1,4	-	1,4	0,0	2,9	999 580
II	P	...	...	4,4	1,6	-	1,6	0,0	2,8	1 017 957
III	P	...	...	4,2	1,4	-	1,4	0,0	2,8	1 033 577
IV	A	...	...	4,5	1,7	-	1,7	0,0	2,8	1 049 848

Véanse notas al final del capítulo.

**14. CORPORACIONES LOCALES.**  
**A) Protocolo de Déficit Excesivo**

**14.3 Conciliación entre la necesidad de financiación y la variación de la deuda elaborada según la metodología del Protocolo de Déficit Excesivo.**  
**Valores absolutos**

*INE, IGAE y Banco de España*

*Millones de euros*

	Variación de la deuda según el PDE (a)	Necesidad(+) o Capac.(-) de financiación según el PDE (b)	Adquisiciones netas de activos financieros (c) (d)	Ajustes (c)					
				Total	Otras cuentas pendientes de pago	Operaciones financieras entre Administraciones Públicas	Por variaciones en el tipo de cambio	Otros cambios en volumen de la deuda (e)	Otros ajustes (f)
	1=2+3+4	2	3	4=5 a 9	5	6	7	8	9
95	1 033	135	244	655	545	-	165	-	-56
96	960	-34	916	78	44	-	65	-	-31
97	-608	-120	-139	-349	-341	-	14	-	-22
98	875	-161	1 424	-388	-472	-	120	-	-36
99	488	34	81	373	346	-	59	-	-32
00	137	-584	1 511	-791	-779	-	21	-	-32
01	377	256	331	-210	-211	-	28	-	-28
02	1 352	860	975	-483	-474	-	25	-	-34
03	1 392	1 900	-20	-488	-459	-	-0	-	-29
04	1 239	-115	2 283	-929	-906	-	2	-	-26
05	1 327	545	3 970	-3 188	-3 168	-	-4	-	-16
06	P 1 981	927	4 852	-3 798	-3 780	-	-0	-	-18
07	A 1 643	1 498	815	-670	-658	-	-1	-	-12

Véanse notas al final del capítulo.

**14. CORPORACIONES LOCALES.**  
**A) Protocolo de Déficit Excesivo**

**14.4 Conciliación entre la necesidad de financiación y la variación de la deuda elaborada según la metodología del Protocolo de Déficit Excesivo.**  
**Porcentajes del PIB pm**

*INE, IGAE y Banco de España*

*Porcentajes*

	Variación de la deuda según el PED (a)	Necesidad(+) o Capac.(-) de financiación según el PDE (b)	Adquisiciones netas de activos financieros (c) (d)	Ajustes (c)					
				Total	Otras cuentas pendientes de pago	Operaciones financieras entre Administraciones Públicas	Por variaciones en el tipo de cambio	Otros cambios en volumen de la deuda (e)	Otros ajustes (f)
	1=2+3+4	2	3	4=5 a 9	5	6	7	8	9
95	0,2	0,0	0,1	0,1	0,1	-	0,0	-	-0,0
96	0,2	-0,0	0,2	0,0	0,0	-	0,0	-	-0,0
97	-0,1	-0,0	-0,0	-0,1	-0,1	-	0,0	-	-0,0
98	0,2	-0,0	0,3	-0,1	-0,1	-	0,0	-	-0,0
99	0,1	0,0	0,0	0,1	0,1	-	0,0	-	-0,0
00	0,0	-0,1	0,2	-0,1	-0,1	-	0,0	-	-0,0
01	0,1	0,0	0,0	-0,0	-0,0	-	0,0	-	-0,0
02	0,2	0,1	0,1	-0,1	-0,1	-	0,0	-	-0,0
03	0,2	0,2	-0,0	-0,1	-0,1	-	-0,0	-	-0,0
04	0,1	-0,0	0,3	-0,1	-0,1	-	0,0	-	-0,0
05	0,1	0,1	0,4	-0,4	-0,3	-	-0,0	-	-0,0
06	P 0,2	0,1	0,5	-0,4	-0,4	-	-0,0	-	-0,0
07	A 0,2	0,1	0,1	-0,1	-0,1	-	-0,0	-	-0,0

Véanse notas al final del capítulo.

**14. CORPORACIONES LOCALES**  
**A) Protocolo de Déficit Excesivo**

**14.5 Adquisición neta de activos financieros**

Millones de euros

	Total	Efectivo y depósitos				Valores distintos de acciones			Prés- tamos	Acciones y participaciones			Otras cuentas pendien- tes de cobro
		Total	Depósitos en el Banco de España	Resto depósi- tos transfe- ribles	Otros depó- sitos	Total	A corto plazo	A largo plazo		Total	Acciones	Otras partici- paciones	
	1=2+6+9+10+	2=3+4+5	3	4	5	6=7+8	7	8	9	10=11+12	11	12	13
<b>95</b>	244	275	-	17	258	2	-	2	...	28	18	10	-62
<b>96</b>	916	854	-	845	9	-15	-	-15	...	75	58	17	2
<b>97</b>	-139	-254	-	-310	56	0	-	0	...	174	154	20	-58
<b>98</b>	1 424	1 304	-	1 051	253	-6	-	-6	...	139	132	7	-13
<b>99</b>	81	116	-	-135	251	2	-	2	...	22	21	1	-59
<b>00</b>	1 511	1 585	9	1 059	517	2	...	2	...	-30	-20	-10	-45
<b>01</b>	331	349	-5	284	70	2	...	2	-	14	-1	15	-33
<b>02</b>	975	1 224	3	1 033	188	4	...	4	-	-314	-327	13	61
<b>03</b>	-20	-245	-1	-157	-87	5	...	5	-	368	358	10	-148
<b>04</b>	2 283	1 731	-2	1 235	498	5	...	5	-	401	333	69	146
<b>05</b>	3 970	3 253	1	2 468	784	5	...	5	-	327	320	6	385
<b>06</b>	P 4 852	4 084	-1	2 290	1 795	5	...	5	-	439	434	5	324
<b>07</b>	A 815	139	0	-208	347	5	...	5	-	424	410	14	248
<b>06 /</b>	P -108	-193	0	-983	789	1	...	1	-	96	94	1	-11
<b>//</b>	P 1 000	745	-0	593	153	1	...	1	-	124	123	1	129
<b>///</b>	P 1 622	1 699	-1	875	824	1	...	1	-	120	119	1	-198
<b>IV</b>	P 2 338	1 833	0	1 805	29	1	...	1	-	99	98	1	405
<b>07 /</b>	P -1 256	-1 436	-0	-1 586	151	1	...	1	-	176	173	3	2
<b>//</b>	P -97	-141	-0	-181	39	1	...	1	-	81	78	3	-38
<b>///</b>	P 531	631	0	287	344	1	...	1	-	66	63	3	-168
<b>IV</b>	A 1 638	1 085	1	1 271	-187	1	...	1	-	100	97	3	452

Millones de euros

Datos referidos a Diciembre de 2007

Serie en cuadro y columna/ Time series in table and column	Valores en pesetas/euros / Securities denominated in Ptas/euro	Valores en monedas distintas Pesetas/euros Bonds denominated in other currencies	Préstamos y créditos no comerciales/Non-commercial loans								Resto del mundo/ Rest of the world	
			Total/ Total	Valores a corto plazo/ Short term securities	Obligaciones y deuda no negociables/ Bonds and not marketable debt	Entidades de crédito /Credit institutions				Cajas de ahorros/ Savings banks		ICO y otras/ ICO and others
						Total/ Total	Del cual/ Of which	Bancos/ Banks	Caja de ahorro/ Savings banks			
1	2=3+4+5+6	5	6=7+13	7=10+12	8	9	10	11	12	13		
<b>TOTAL</b>	<b>29 103</b>	<b>-</b>	<b>2 593</b>	<b>26 510</b>	<b>1 703</b>	<b>21 932</b>	<b>13 413</b>	<b>9 167</b>	<b>1 055</b>	<b>2 875</b>	<b>TOTAL</b>	
1. Ayuntamientos	23 879	-	1 790	22 089	1 412	18 177	10 861	7 740	988	2 499	1. Municipalities	
Capitalles de provincia	12 397	-	1 790	10 607	196	7 911	4 891	2 576	640	2 499	Provincial capitals	
Más de 500.000 habitantes	9 192	-	1 790	7 402	36	4 866	3 112	1 175	615	2 499	More than 500.000 inhab.	
Barcelona	928	-	440	488	398	0	359	21	18	90	Barcelona	
Madrid	6 039	-	1 350	4 689	2 509	2 509	1 253	805	452	2 180	Madrid	
Malaga	529	-	-	529	513	6	369	90	54	15	Malaga	
Sevilla	384	-	-	384	362	30	332	92	22	23	Sevilla	
Valencia	737	-	-	737	546	191	419	115	12	192	Valencia	
Zaragoza	574	-	-	574	574	0	465	53	56	-	Zaragoza	
Resto	3 205	-	-0	3 205	3 205	160	1 779	1 401	25	-	Rest	
No capitales de provincia	11 482	-	-	11 482	1 216	10 266	5 970	5 164	348	-	Non provincial capitals	
2. Diputaciones, Consejos y Cabildos Insulares	5 224	-	803	4 421	4 045	291	3 755	1 427	67	376	2. Provincial Governments	
Diputaciones de Régimen Común	3 081	-	-0	3 081	35	3 046	2 052	987	42	-	General Status	
Diputaciones Forales del País Vasco	1 221	-	246	975	599	238	361	283	21	376	Specific Status	
Consejos y Cabildos Insulares	922	-	557	365	365	18	347	205	4	-	Insular Status	
<b>PRO MEMORIA:</b>											<b>MEMORANDUM ITEM:</b>	
<b>EMPRESAS PUBLICAS</b>	<b>4 777</b>	<b>-</b>	<b>-</b>	<b>4 777</b>	<b>588</b>	<b>3 828</b>	<b>1 602</b>	<b>2 453</b>	<b>361</b>	<b>360</b>	<b>PUBLIC ENTERPRISES</b>	

EUR millions

December 2007 data

14 LOCAL GOVERNMENTS  
A) Excessive deficit procedure

14.6 Debt. General Summary

Véanse notas al final del capítulo/See notes at the end of the chapter.

**14. CORPORACIONES LOCALES**  
**A) Protocolo de Déficit Excesivo**

**14.7 Deuda por instrumentos**

Millones de euros

	Total		Efectivo y depósitos	Valores distintos de acciones (a)			Préstamos			Pasivos en poder de otras Administraciones Públicas	Pro memoria: Empresas Públicas(b)	
	1=3+4+7	Porcentajes del PIB pm		Total	A corto plazo	A largo plazo	Total	A corto plazo	A largo plazo		11	Porcentajes del PIB pm
95	17 941	4,0	-	2 059	0	2 059	15 882	1 974	13 908	-	1 469	0,3
96	18 902	4,0	-	2 137	0	2 137	16 764	2 318	14 447	-	1 438	0,3
97	18 294	3,6	-	2 281	0	2 281	16 013	1 588	14 426	-	1 414	0,3
98	19 169	3,6	-	2 392	0	2 392	16 777	1 203	15 573	-	1 402	0,3
99	19 656	3,4	-	2 245	0	2 245	17 412	1 237	16 175	-	1 361	0,2
00	19 793	3,1	-	2 161	0	2 161	17 632	1 243	16 389	-	1 996	0,3
01	20 170	3,0	-	2 101	0	2 101	18 069	1 365	16 703	-	2 237	0,3
02	21 522	3,0	-	2 295	0	2 295	19 226	1 616	17 610	-	2 444	0,3
03	22 914	2,9	-	2 258	0	2 258	20 656	1 887	18 769	-	2 967	0,4
04	24 153	2,9	-	2 242	0	2 242	21 911	1 746	20 165	-	3 198	0,4
05 /	24 543	2,9	-	2 167	0	2 167	22 376	1 823	20 553	-	3 253	0,4
//	24 736	2,8	-	2 167	0	2 167	22 569	1 831	20 737	-	3 320	0,4
///	24 832	2,8	-	2 167	0	2 167	22 665	1 720	20 945	-	3 457	0,4
IV	25 480	2,8	-	2 233	0	2 233	23 246	1 524	21 722	-	3 601	0,4
06 /	P 25 937	2,8	-	2 233	-	2 233	23 704	1 711	21 993	-	3 614	0,4
//	P 27 155	2,9	-	2 733	-	2 733	24 422	1 843	22 579	-	3 665	0,4
///	P 27 022	2,8	-	2 733	-	2 733	24 289	1 651	22 638	-	3 738	0,4
IV	P 27 460	2,8	-	2 461	-	2 461	24 999	1 406	23 592	-	3 881	0,4
07 /	P 28 934	2,9	-	2 461	-	2 461	26 473	1 810	24 663	-	3 803	0,4
//	P 28 696	2,8	-	2 341	-	2 341	26 355	2 144	24 211	-	4 360	0,4
///	P 28 758	2,8	-	2 341	-	2 341	26 417	2 192	24 224	-	4 417	0,4
IV	A 29 103	2,8	-	2 593	-	2 593	26 510	1 703	24 807	-	4 777	0,5

Véanse notas al final del capítulo.

**14. CORPORACIONES LOCALES**  
**A) Protocolo de Déficit Excesivo**

**14.8 Deuda por tipos de Corporaciones Locales. (a)**  
**Valores absolutos y ratio de deuda/PIB**

Millones de euros y porcentajes

	Total	Total % del PIBpm (b)	Ayuntamientos, mancomunidades y agrupaciones inframunicipales										Diputaciones, Consejos y Cabildos Insulares					
			Total	Capitales de provincia (c)									Resto	Total	Diputaciones de régimen común	Diputaciones Forales del País Vasco	Consejos y Cabildos Insulares	
				Total	Con más de 500.000 habitantes													Resto capitales de provincia
					Total	Barcelona	Madrid	Malaga	Sevilla	Valencia	Zaragoza							
1=3+14	2	3=4+13	4=5+12	5=6a11	6	7	8	9	10	11	12	13	14	15	16	17		
95	17 941	4,0	12 546	6 202	3 862	1 614	1 036	163	316	314	418	2 341	6 344	5 395	2 689	2 442	264	
96	18 902	4,0	13 500	6 609	3 991	1 565	1 154	175	335	320	442	2 618	6 892	5 401	2 710	2 426	266	
97	18 294	3,6	13 811	6 726	4 031	1 445	1 167	156	326	351	585	2 695	7 084	4 483	2 570	1 622	291	
98	19 169	3,6	14 516	6 769	3 944	1 387	1 132	163	319	367	576	2 825	7 747	4 652	2 717	1 587	348	
99	19 656	3,4	14 833	6 818	3 823	1 364	969	163	342	424	561	2 995	8 015	4 824	2 828	1 607	389	
00	19 793	3,1	15 028	6 826	3 760	1 239	990	198	340	450	543	3 066	8 201	4 765	3 003	1 320	443	
01	20 170	3,0	15 442	6 969	3 796	1 153	1 033	237	318	480	575	3 172	8 474	4 728	2 940	1 252	536	
02	21 522	3,0	16 507	7 261	4 002	1 259	1 137	244	267	584	511	3 259	9 246	5 014	3 067	1 337	611	
03	22 914	2,9	17 819	7 848	4 509	1 245	1 455	347	293	640	529	3 339	9 971	5 095	3 039	1 361	694	
04	24 153	2,9	18 910	8 488	5 182	1 207	2 124	412	302	634	503	3 306	10 422	5 243	3 133	1 313	797	
05 /	24 543	2,9	19 538	8 915	5 594	1 165	2 524	402	319	691	494	3 321	10 623	5 006	3 098	1 130	778	
//	24 736	2,8	19 401	9 064	5 763	1 130	2 689	414	346	697	489	3 301	10 337	5 334	3 363	1 200	771	
///	24 832	2,8	19 587	9 279	5 998	1 130	2 888	410	363	705	502	3 281	10 307	5 245	3 267	1 200	779	
IV	25 480	2,8	20 215	9 712	6 450	1 148	3 337	443	341	714	468	3 262	10 503	5 265	3 066	1 333	866	
06 /	P 25 937	2,8	20 646	10 096	6 792	1 148	3 605	459	361	728	490	3 304	10 550	5 291	3 285	1 144	863	
//	P 27 155	2,9	21 667	10 927	7 664	1 147	4 403	460	462	730	462	3 264	10 739	5 489	3 390	1 241	857	
///	P 27 022	2,8	21 714	11 037	7 824	1 063	4 673	493	391	735	470	3 213	10 677	5 308	3 347	1 105	856	
IV	P 27 460	2,8	22 291	11 484	8 154	1 061	5 040	489	366	716	482	3 330	10 807	5 169	3 076	1 205	888	
07 /	P 28 934	2,9	23 651	12 108	8 945	1 035	5 805	484	378	739	504	3 163	11 543	5 284	3 298	1 079	907	
//	P 28 696	2,8	23 193	12 122	8 972	853	5 953	507	405	729	526	3 150	11 071	5 503	3 457	1 134	912	
///	P 28 758	2,8	23 425	12 393	9 315	850	6 324	506	396	719	520	3 078	11 032	5 333	3 408	1 021	904	
IV	A 29 103	2,8	23 879	12 397	9 192	928	6 039	529	384	737	574	3 205	11 482	5 224	3 081	1 221	922	

Véanse notas al final del capítulo.

## NOTAS A LOS CUADROS DEL CAPÍTULO 14. CORPORACIONES LOCALES

### Cuadro 14.1

- a. Un signo positivo (negativo) implica que las Corporaciones Locales han obtenido beneficios (pérdidas) por este concepto.
- b. Incluye las diferencias entre el valor de mercado y el valor nominal de los pasivos y otros ajustes como consecuencia de reclasificaciones de unidades institucionales y otras revisiones de información.

### Cuadro 14.2

Véanse notas al cuadro 14.1.

### Cuadro 14.3

- a. Variaciones anuales de la columna 1 del cuadro 14.7.
- b. Columna 3 del cuadro 14.1, cambiada de signo.
- c. Un signo positivo significa que el concepto correspondiente contribuye a incrementar la deuda; un signo negativo, que contribuye a disminuirla.
- d. Columna detallada en el cuadro 14.5.
- e. Incluye efectos como los producidos por reclasificación de unidades institucionales o instrumentos financieros.
- f. Incluye los ajustes por los intereses devengados menos los intereses pagados, por primas de emisión o de amortización, por la diferencia entre el nominal emitido y el efectivo captado en las emisiones a descuento y por pérdidas o ganancias de capital realizadas en la amortización anticipada de pasivos.

### Cuadro 14.4

Véanse notas al cuadro 14.3.

### Cuadro 14.6

Nota: Desde I-2000, las series de deuda pública PDE se han elaborado según la sectorización de la base 2000 de la CNE, igual que la Notificación PDE, enviada a la Comisión Europea (Eurostat) a finales de septiembre de 2007. Esto supone: 1) incluir en Administraciones Públicas y sus subsectores un elevado número de empresas y entes públicos que, hasta IV-1999, se clasificaban en el sector Sociedades no financieras, y 2) incluir en Comunidades Autónomas y Corporaciones Locales (Diputaciones forales del País Vasco) la sanidad transferida, que, hasta IV-1999, se clasificaba en Administraciones de Seguridad Social.

### Cuadro 14.7

- a. El detalle de las emisiones en euros y en monedas distintas del euro se puede consultar en el capítulo 21, cuadro 18.
- b. Las unidades que se recogen aquí como Empresas Públicas son los principales organismos no administrativos, entes y empresas no clasificadas como Comunidades Autónomas. Para facilitar la comparación con la deuda de las Administraciones Públicas que figura en los cuadros anteriores (que es la deuda pública en sentido estricto), la deuda de las Empresas Públicas que figura en este cuadro se ha calculado siguiendo la metodología del PDE. La deuda de las Empresas Públicas no está incluida en el ámbito del PDE y, por tanto, a diferencia de la deuda de las Administraciones Públicas (deuda pública) no se incluye en las Notificaciones que se remiten a la Comisión Europea.

Nota: Desde I-2000, las series de deuda pública PDE se han elaborado según la sectorización de la base 2000 de la CNE, igual que la Notificación PDE, enviada a la Comisión Europea (Eurostat) a finales de septiembre de 2007. Esto supone: 1) incluir en Administraciones Públicas y sus subsectores un elevado número de empresas y entes públicos que, hasta IV-1999, se clasificaban en el sector Sociedades no financieras, y 2) incluir en Comunidades Autónomas y Corporaciones Locales (Diputaciones forales del País Vasco) la sanidad transferida, que, hasta IV-1999, se clasifica en Administraciones de Seguridad Social.

### Cuadro 14.8

- a. Se clasifican como Corporaciones Locales los Ayuntamientos, las Diputaciones de régimen común, las Diputaciones forales, los Consejos y Cabildos Insulares y las agrupaciones supramunicipales, y aquellos organismos y empresas dependientes de las Corporaciones Locales que se clasifican como Administraciones Públicas.

b. El PIB a precios de mercado se ha elaborado a partir de la serie oficial de la CNE trimestral que publica el INE agregando los últimos cuatro trimestres para cada fecha de referencia.

- c. Incluidas las ciudades autónomas de Ceuta y Melilla.

Nota: Desde I-2000, las series de deuda pública PDE se han elaborado según la sectorización de la base 2000 de la CNE, igual que la Notificación PDE, enviada a la Comisión Europea (Eurostat) a finales de septiembre de 2007. Esto supone: 1) incluir en Administraciones Públicas y sus subsectores un elevado número de empresas y entes públicos que, hasta IV-1999, se clasificaban en el sector Sociedades no financieras, y 2) incluir en Comunidades Autónomas y Corporaciones Locales (Diputaciones forales del País Vasco) la sanidad transferida, que, hasta IV-1999, se clasifica en Administraciones de Seguridad Social.



17 BALANZA DE PAGOS Y POSICIÓN DE INVERSIÓN INTERNACIONAL FRENTE  
A OTROS RESIDENTES EN LA ZONA DEL EURO Y EL RESTO DEL MUNDO  
BALANCE OF PAYMENTS AND INTERNATIONAL INVESTMENT POSITION  
VIA-À-VIS OTHER EURO AREA RESIDENTS AND THE REST OF THE WORLD

**17. BALANZA DE PAGOS Y POSICIÓN DE INVERSIÓN INTERNACIONAL**  
**A) Balanza de pagos**

**17.A Resumen de recursos (ingresos y variación neta de pasivos)  
y empleos (pagos y variación neta de activos financieros)  
Cuenta corriente y Cuenta de capital**

Datos referidos a Febrero de 2008

Millones de euros

	Series en cuadro/columna Time series in table/column	2007 Enero-febrero January-February		2008 Enero-febrero January-February		A) CURRENT ACCOUNT (1 to 4) 1. Goods 2. Services Travel Others 3. Income 4. Transfers B) CAPITAL ACCOUNT C) CURRENT AND CAPITAL ACCOUNT (A + B)	
		Ingresos (I) Receipts	Pagos (P) Payments	Ingresos (I) Receipts	Pagos (P) Payments		Saldo (I - P) Balance
			Saldo (I - P) Balance		Saldo (I - P) Balance		
A) CUENTA CORRIENTE (1 a 4)	17.1/1	52 580	71 905	59 509	80 011	-20 502	
1. Balanza comercial	17.3/2,3,1	29 807	42 767	32 621	48 317	-15 695	
2. Servicios	17.3/5,8,4	12 432	10 717	14 004	11 485	2 519	
Turismo y viajes	17.3/6,9	4 983	2 137	5 207	2 188	3 020	
Otros	17.3/7,10	7 449	8 580	8 796	9 297	-501	
3. Rentas	17.4/2,8,1	7 342	12 989	10 112	14 561	-4 449	
4. Transferencias	17.5/2,9,1	2 999	5 423	2 771	5 648	-2 877	
B) CUENTA DE CAPITAL	17.6/2,8,1	1 633	241	2 078	221	1 857	
C) CUENTA CORRIENTE MÁS CUENTA DE CAPITAL (A+B)	17.1/7	54 213	72 146	61 587	80 233	-18 645	

Data related to February 2008

**17.A Summary of sources (receipts and net change in liabilities) and uses  
(payments and net change in financial assets), Current account and Capital account**

**17. BALANCE OF PAYMENTS AND INTERNATIONAL INVESTMENT POSITION**  
A) Balance of payments

EUR millions

Véanse notas al final del capítulo./See notes at the end of the chapter

**17. BALANZA DE PAGOS Y POSICIÓN DE INVERSIÓN INTERNACIONAL**  
**A) Balanza de pagos**

**17.A (cont.) Resumen de recursos (ingresos y variación neta de pasivos) y empleos (pagos y variación neta de activos financieros)**  
**Cuenta financiera y Errores y omisiones**

Miliones de euros

Datos referidos a Febrero de 2008

	Series en cuadro/columna Time series in table/column	2007 Enero-febrero January-February		2008 Enero-febrero January-February			
		Variación neta pasivos(VNP) Net changes in liabilities	Variación neta activos(VNA) Net changes in assets	Saldo (VNP - VNA) Balance	Variación neta pasivos(VNP) Net changes in liabilities	Variación neta activos (VNA) Net changes in assets	Saldo (VNP - VNA) Balance
<b>D) CUENTA FINANCIERA (a)</b>	<b>17.1/8</b>	-	-	<b>17 180</b>	-	<b>17 485</b>	<b>D) FINANCIAL ACCOUNT (a)</b>
<b>D.1) TOTAL, EXCEPTO BANCO DE ESPAÑA (5 a 8)</b>	<b>17.1/10</b>	-	-	<b>23 762</b>	-	<b>11 782</b>	<b>D.1) TOTAL, EXCLUDING BANCO DE ESPAÑA (5 to 8)</b>
<b>5. Inversiones directas</b>	<b>17.2/7</b>	-	-	<b>-2 265</b>	-	<b>-358</b>	<b>5. Direct investment</b>
De España en el exterior	17.7/3	-	5 127	-5 127	3 718	-3 718	Spanish investment abroad
Del exterior en España	17.7/4	2 862	-	2 862	-	3 360	Foreign investment in Spain
<b>6. Inversiones de cartera</b>	<b>17.2/8</b>	-	-	<b>34 522</b>	-	<b>1 287</b>	<b>6. Portfolio investment</b>
De España en el exterior	-	-	4 714	-4 714	-3 638	3 638	Spanish investment abroad
Del exterior en España	-	39 236	-	39 236	-2 352	-2 352	Foreign investment in Spain
<b>7. Otras inversiones (b)</b>	<b>17.2/9</b>	-	-	<b>-8 674</b>	-	<b>13 356</b>	<b>7. Other investment (b)</b>
De España en el exterior	-	-	15 292	-15 292	52 596	-52 596	Spanish investment abroad
Del exterior en España	-	6 618	-	6 618	65 952	65 952	Foreign investment in Spain
<b>8. Derivados financieros</b>	<b>17.2/10</b>	-	-	<b>179</b>	-	<b>-2 503</b>	<b>8. Financial derivatives</b>
<b>D.2) BANCO DE ESPAÑA (9 a 11) (c)</b>	<b>17.1/9</b>	-	-	<b>-6 582</b>	-	<b>5 704</b>	<b>D.2) BANCO DE ESPAÑA (9 to 11) (c)</b>
<b>9. Reservas</b>	<b>17.2/11</b>	-	-	<b>76</b>	-	<b>87</b>	<b>9. Reserves</b>
<b>10. Activos netos frente al Eurosistema</b>	<b>17.2/12</b>	-	-	<b>-5 114</b>	-	<b>5 544</b>	<b>10. Net claims with the Eurosystem</b>
<b>11. Otros activos netos</b>	<b>17.2/13</b>	-	-	<b>-1 544</b>	-	<b>72</b>	<b>11. Other net assets</b>
<b>E) ERRORES Y OMISIONES</b>	<b>17.1/11</b>	-	-	<b>753</b>	-	<b>1 160</b>	<b>E) ERRORS AND OMISSIONS</b>

Data related to February 2008

**17.A (cont.) Summary of sources (receipts and net change in liabilities) and uses (payments and net change in financial assets). Financial account and Errors and omissions**

**17. BALANCE OF PAYMENTS AND INTERNACIONAL INVESTMENT POSITION**  
**A) Balance of payments**

EUR millions

**17. BALANZA DE PAGOS Y POSICIÓN DE INVERSIÓN INTERNACIONAL**  
**17.B Conciliación entre las operaciones financieras de residentes frente a otros residentes en la zona del euro**  
**y al resto del mundo y la balanza de pagos**

Datos referidos a 2007

Cuentas financieras	Balanza de pagos		Inversiones de España en el exterior/ <i>Spanish investment abroad</i>						
	Inversión directa/ <i>Direct investment</i>		Inversión de cartera/ <i>Portfolio investment</i>						
	Acciones y otras participaciones/ <i>Shares and other equities</i>	Financiación entre empresas relacionadas/ <i>Intercompany debt transactions</i>	Acciones y participaciones/ <i>Equity securities</i>		Bonos y obligaciones/ <i>Bonds and notes</i>		Instos. mercado monetario/ <i>Money market instruments</i>		
			Instituciones financieras monetarias/ <i>Monetary financial institutions</i>	Otros sectores residentes/ <i>Other resident sectors</i>	Instituciones financieras monetarias/ <i>Monetary financial institutions</i>	Otros sectores residentes/ <i>Other resident sectors</i>	Instituciones financieras monetarias/ <i>Monetary financial institutions</i>	Otros sectores residentes/ <i>Other resident sectors</i>	
1	2	3	4	5	6	7	8		
<b>AF.1 ORO MONETARIO Y DEG . . . . .</b>									
<b>EFFECTIVO, DEPÓSITOS Y PRÉSTAMOS . . . . .</b>		<b>1 006</b>							
<b>AF.2 EFECTIVO Y DEPÓSITOS . . . . .</b>									
Instituciones financieras monetarias . . . . .									
Otros sectores residentes . . . . .									
-Instituciones financieras no monetarias . . . . .									
-Sociedades no financieras . . . . .									
-Hogares e IPSFL . . . . .									
<b>AF.4 PRÉSTAMOS . . . . .</b>									
Instituciones financieras monetarias . . . . .									
Administraciones Públicas . . . . .									
Otros sectores residentes . . . . .									
-Sociedades no financieras . . . . .									
<b>AF.33 VALORES DISTINTOS DE ACCIONES . . . . .</b>					<b>11 271</b>	<b>1 033</b>	<b>2 538</b>	<b>-2 303</b>	
Instituciones financieras monetarias . . . . .					11 271		2 538		
Administraciones Públicas . . . . .						6 099			
Otros sectores residentes . . . . .						-5 066		-2 303	
-Instituciones financieras no monetarias . . . . .									
-Sociedades no financieras . . . . .									
-Hogares e IPSFL . . . . .									
<b>AF.34 DERIVADOS FINANCIEROS . . . . .</b>									
<b>AF.5 ACCIONES Y OTRAS PARTICIPACIONES . . . . .</b>	<b>86 382</b>		<b>3 383</b>	<b>-10 150</b>					
Instituciones financieras monetarias . . . . .	30 060		3 383						
General Government . . . . .									
Otros sectores residentes . . . . .	56 322			-10 150					
-Instituciones financieras no monetarias . . . . .									
-Sociedades no financieras . . . . .									
-Hogares e IPSFL . . . . .									
<b>AF.6 RESERVAS TÉCNICAS DE SEGUROS . . . . .</b>									
<b>AF.7 OTRAS CUENTAS PENDIENTE DE COBRO . . . . .</b>									
<b>ADQUISICIÓN NETA DE ACTIVOS FINANCIEROS DE SECT.RESIDENTES</b>	<b>86 382</b>	<b>1 006</b>	<b>3 383</b>	<b>-10 150</b>	<b>11 271</b>	<b>1 033</b>	<b>2 538</b>	<b>-2 303</b>	

2007 data

**1. Net acquisition of financial assets of domestic sectors (liabilities of other euro area residents and the rest of the world)**

**1. Adquisición neta de activos financieros de los sectores residentes (pasivos de otros residentes en la zona del euro y en el resto del mundo)**

Millones de euros

Inversiones de España en el exterior/Spanish investment abroad				Reservas/ Reserve assets	Errores y omisiones/ Errors and omissions	Total Balanza de pagos/ Total/ Balance of payments	Cuentas financieras/ Financial accounts	Discrepancia/ Discrepancy	Balance of payments
Otras inversiones/Other investment			Depósitos y préstamos / Deposits and loans						
Instituciones financieras monetarias/ Monetary financial institutions	Administraciones públicas/ General government	Otros sectores residentes/ Other resident sectors							
9	10	11	12	13	14=1a13/1to13	15	16=15-14	Financial accounts	
			<b>11</b>		<b>11</b>		<b>-11</b>	<b>AF.1 MONETARY GOLD AND SDRs</b>	
<b>32 378</b>	<b>1 484</b>	<b>6 320</b>	<b>-262</b>		<b>40 925</b>	<b>33 676</b>	<b>-7 249</b>	<b>CURRENCY, DEPOSITS AND LOANS</b>	
						<b>23 293</b>		<b>AF.2 CURRENCY AND DEPOSITS</b>	
						18 692		Monetary financial institutions	
						4 601		Other resident sectors	
						-421		-Non-monetary financial institutions	
						2 095		-Non-financial corporations	
						2 927		-Households and non-profit institutions	
						<b>10 383</b>		<b>AF.4 LOANS</b>	
						6 417		Monetary financial institutions	
						1 485		General Government	
						2 481		Other resident sectors	
						2 481		-Non-financial corporations	
			<b>415</b>		<b>12 953</b>	<b>12 947</b>	<b>-6</b>	<b>AF.33 SECURITIES OTHER THAN SHARES</b>	
			415		14 224	14 224	-0	Monetary financial institutions	
					6 099	6 091	-8	General Government	
					-7 370	-7 368	1	Other resident sectors	
						-6 474		-Non-monetary financial institutions	
						-720		-Non-financial corporations	
						-174		-Households and non-profit institutions	
						<b>2 310</b>	<b>2 310</b>	<b>AF.34 FINANCIAL DERIVATIVES</b>	
					<b>79 616</b>	<b>79 616</b>		<b>AF.5 SHARES AND OTHER EQUITY</b>	
					33 443	34 466	1 023	Monetary financial institutions	
						324	324	General Government	
					46 173	44 825	-1 347	Other resident sectors	
						-10 248		-Non-monetary financial institutions	
						56 204		-Non-financial corporations	
						-1 131		-Households and non-profit institutions	
						<b>725</b>	<b>725</b>	<b>AF.6 INSURANCE TECHNICAL RESERVES</b>	
				<b>-3 255</b>	<b>-3 255</b>	<b>5 471</b>	<b>8 726</b>	<b>AF.7 OTHER ACCOUNTS PAYABLE</b>	
<b>32 378</b>	<b>1 484</b>	<b>6 320</b>	<b>164</b>	<b>-3 255</b>	<b>130 250</b>	<b>134 745</b>	<b>4 495</b>	<b>NET ACQ. OF FINANCIAL ASSETS OF DOMESTIC SECTORS</b>	

Euro millions

**17. BALANCE OF PAYMENTS AND INTERNATIONAL INVESTMENT POSITION**  
**17.B Reconciliation between resident's financial transactions vis-à-vis other euro area residents and the rest of the world and the balance of payments**

**17. BALANZA DE PAGOS Y POSICIÓN DE INVERSIÓN INTERNACIONAL**  
**17.B Conciliación entre las operaciones financieras de residentes frente a otros residentes en la zona del euro**  
**y al resto del mundo y la balanza de pagos**

Datos referidos a 2007

Balanza de pagos	Inversiones del exterior en España/Foreign investment in Spain									
	Inversión directa/ Direct investment		Inversión de cartera/ Portfolio investment							
	Acciones y otras participaciones/ Shares and other equities	Financiación entre empresas relacionadas/ Intercompany debt transactions	Acciones y participaciones/ Equity securities		Bonos y obligaciones/ Bonds and notes			Instrumentos del mercado monetario/ Money market instruments		
			Instituciones financieras monetarias/ Monetary financial institutions	Otros sectores residentes/ Other resident sectors	Instituciones financieras monetarias/ Monetary financial institutions	Administraciones públicas/ General government	Otros sectores residentes/ Other resident sectors	Instituciones financieras monetarias/ Monetary financial institutions	Administraciones públicas/ General government	Otros sectores residentes/ Other resident sectors
1	2	3	4	5	6	7	8	9	10	
Cuentas financieras										
<b>AF.1 ORO MONETARIO Y DEG . . . . .</b>										
<b>AF.2 DEPÓSITOS . . . . .</b>										
Instituciones financieras monetarias . . . . .										
Otros sectores residentes . . . . .										
-Instituciones financieras no monetarias . . . . .										
<b>AF.331 VALORES A CORTO PLAZO DISTINTOS DE ACCIONES</b>								<b>10 612</b>	<b>-539</b>	<b>-4 302</b>
Instituciones financieras monetarias . . . . .								10 612		
Administraciones públicas . . . . .									-539	
Otros sectores residentes . . . . .										-4 302
-Instituciones financieras no monetarias . . . . .										
-Sociedades no financieras . . . . .										
<b>AF.332 VALORES A LARGO PLAZO DISTINTOS DE ACCIONES</b>					<b>30 224</b>	<b>-15 513</b>	<b>63 317</b>			
Instituciones financieras monetarias . . . . .					30 224					
Administraciones públicas . . . . .						-15 513				
Otros sectores residentes . . . . .							63 317			
-Instituciones financieras no monetarias . . . . .										
-Sociedades no financieras . . . . .										
<b>AF.34 DERIVADOS FINANCIEROS . . . . .</b>										
<b>AF.4 PRÉSTAMOS . . . . .</b>		<b>7 128</b>								
Administraciones públicas . . . . .										
Otros sectores residentes . . . . .		7 128								
-Instituciones financieras no monetarias . . . . .										
-Sociedades no financieras . . . . .										
-Hogares e IPSFL . . . . .										
<b>AF.5 ACCIONES Y OTRAS PARTICIPACIONES . . . . .</b>	<b>31 877</b>		<b>-3 217</b>	<b>15 192</b>						
ACCIONES Y OTRAS PARTIC. (excl. fondos de inversión) . . . . .	31 877		-3 217	15 613						
Instituciones financieras monetarias . . . . .	944		-3 217							
Otros sectores residentes . . . . .	30 933			15 613						
-Instituciones financieras no monetarias . . . . .										
-Sociedades no financieras . . . . .										
FONDOS DE INVERSIÓN . . . . .			-0	-421						
<b>AF.7 OTRAS CUENTAS PENDIENTES DE PAGO . . . . .</b>										
<b>CONTRACCIÓN NETA DE PASIVOS DE SECT. RESIDENTES . . . . .</b>	<b>31 877</b>	<b>7 128</b>	<b>-3 217</b>	<b>15 192</b>	<b>30 224</b>	<b>-15 513</b>	<b>63 317</b>	<b>10 612</b>	<b>-539</b>	<b>-4 302</b>

2007 data

**2. Net incurrence of liabilities of domestic sectors (financial assets of other euro area residents and the rest of the world)**

**2. Contracción neta de pasivos de los sectores residentes (activos financieros de otros residentes en la zona del euro y en el resto del mundo)**

Millones de euros

Inversiones del exterior en España/Foreign investment in Spain				Derivados financieros netos/ Net financial derivatives	Total Balanza de pagos/ Total Balance of payments	Cuentas financieras/ Financial accounts	Discrepancia/ Discrepancy	Balance of payments
Otras inversiones/Other investment		Depósitos/ Deposits	Instituciones financieras monetarias/ Monetary financial institutions					
Préstamos/Loans	Administraciones públicas/ General government							
11	12	13	14	15=1a14/1to14	16	17=16-15	Financial accounts	
						-11	-11	<b>AF.1 MONETARY GOLD AND SDRs</b>
		84 965		84 965	76 532	-8 433	-8 433	<b>AF.2 DEPOSITS</b>
		84 965		84 965	76 394	-8 570	-8 570	Monetary financial institutions
					137	137	137	Other resident sectors
								-Non-monetary financial institutions
					5 771	8 208	2 438	<b>AF.331 SHORT-TERM SECURITIES OTHER THAN SHARES</b>
					10 612	10 612		Monetary financial institutions
					-539	-538	1	General Government
					-4 302	-1 865	2 437	Other resident sectors
						-1 865		-Non-monetary financial institutions
								-Non-financial corporations
					78 028	79 066	1 038	<b>AF.332 LONG-TERM SECURITIES OTHER THAN SHARES</b>
					30 224	30 224	-0	Monetary financial institutions
					-15 513	-14 475	1 038	General Government
					63 317	63 317		Other resident sectors
						63 003		-Non-monetary financial institutions
						314		-Non-financial corporations
				-6 832	-6 832	-2 169	4 663	<b>AF.34 FINANCIAL DERIVATIVES</b>
	375	18 303			25 806	27 534	1 728	<b>AF.4 LOANS</b>
	375	18 303			375	695	320	General Government
					25 431	26 839	1 408	Other resident sectors
						1 295		-Non-monetary financial institutions
						24 952		-Non-financial corporations
						592		-Households and non-profit institutions
					43 853	48 190	4 337	<b>AF.5 SHARES AND OTHER EQUITY</b>
					44 274	48 611	4 337	SHARES AND OTHER EQUITY (excluding mutual funds)
					-2 272	-504	1 768	Monetary financial institutions
					46 546	49 115	2 569	Other resident sectors
						-223		-Non-monetary financial institutions
						49 337		-Non-financial corporations
					-421	-421	-0	MUTUAL FUNDS
						3 719	3 719	<b>AF.7 OTHER ACCOUNTS RECEIVABLE</b>
	375	18 303	84 965	-6 832	231 590	241 068	9 478	<b>NET INCURRENCE OF LIABILITIES OF DOMESTIC SECTORS</b>

Euro millions

**17. BALANCE OF PAYMENTS AND INTERNATIONAL INVESTMENT POSITION**

**17.B Reconciliation between resident's financial transactions vis-à-vis other euro area residents and the rest of the world and the balance of payments**

## 17. BALANZA DE PAGOS Y POSICIÓN DE INVERSIÓN INTERNACIONAL

## 17.1 Resumen. Saldos

## A) Balanza de pagos

Millones de euros

	Cuenta corriente (ingresos menos pagos)					Cuenta de capital (ingresos - pagos)	Cuenta corriente más Cuenta de capital	Cuenta financiera			Errores y omisiones
	Total	Bienes	Servicios	Rentas	Transferencias			Total (VNP - VNA)	Banco de España	Resto sectores	
	1=2a5	2	3	4	5			6	7=1+6	8=9+10	
<b>04</b>	-44 164	-53 660	21 753	-12 139	-117	8 428	-35 736	34 851	-14 010	48 861	885
<b>05</b>	-66 860	-68 603	22 240	-17 103	-3 393	8 180	-58 679	60 818	-2 114	62 932	-2 139
<b>06</b>	-87 715	-83 272	22 335	-20 581	-6 198	6 196	-81 519	83 276	-25 800	109 076	-1 757
<b>07</b>	P -105 838	-89 806	22 129	-31 435	-6 726	4 492	-101 346	98 091	14 322	83 769	3 255
<b>07 E-F</b>	P -19 325	-12 960	1 715	-5 657	-2 423	1 392	-17 933	17 180	-6 582	23 762	753
<b>08 E-F</b>	P -20 502	-15 695	2 519	-4 449	-2 877	1 857	-18 645	17 485	5 704	11 782	1 160
<b>06 Nov</b>	-9 956	-7 474	1 129	-2 424	-1 187	590	-9 366	8 569	614	7 955	797
<b>Dic</b>	-6 010	-7 051	942	-934	1 033	1 976	-4 034	3 638	-3 901	7 539	396
<b>07 Ene</b>	P -8 891	-6 862	1 013	-2 443	-599	1 260	-7 631	6 512	1 041	5 471	1 119
<b>Feb</b>	P -10 435	-6 098	702	-3 214	-1 825	133	-10 302	10 668	-7 623	18 291	-365
<b>Mar</b>	P -7 311	-6 862	1 318	-1 501	-267	-288	-7 599	6 471	774	5 697	1 128
<b>Abr</b>	P -8 608	-6 966	998	-1 727	-913	278	-8 330	7 326	-13 771	21 097	1 004
<b>May</b>	P -8 493	-7 131	2 002	-2 776	-588	238	-8 254	8 868	1 836	7 032	-614
<b>Jun</b>	P -7 263	-7 548	2 380	-1 930	-166	100	-7 163	6 878	-1 650	8 528	285
<b>Jul</b>	P -10 027	-7 911	3 481	-4 672	-925	258	-9 769	8 834	-2 109	10 943	935
<b>Ago</b>	P -7 515	-7 082	3 525	-3 124	-834	101	-7 414	9 778	15 721	-5 943	-2 363
<b>Sep</b>	P -8 467	-7 615	2 809	-2 540	-1 122	148	-8 320	9 464	8 996	468	-1 145
<b>Oct</b>	P -8 994	-8 444	2 342	-1 766	-1 126	814	-8 180	9 350	1 448	7 902	-1 170
<b>Nov</b>	P -10 834	-7 904	945	-3 030	-846	289	-10 546	9 632	7 195	2 437	914
<b>Dic</b>	P -9 000	-9 384	613	-2 711	2 482	1 162	-7 838	4 310	2 464	1 847	3 527
<b>08 Ene</b>	P -11 951	-8 375	1 321	-3 636	-1 260	1 234	-10 717	8 889	5 502	3 386	1 829
<b>Feb</b>	P -8 551	-7 320	1 198	-813	-1 617	623	-7 928	8 597	201	8 395	-668

## 17. BALANZA DE PAGOS Y POSICIÓN DE INVERSIÓN INTERNACIONAL

## 17.2 Resumen de la cuenta financiera

## A) Balanza de pagos

## Variación de pasivos menos variación de activos

Millones de euros

	Total cuenta financiera (VNP - VNA)	Sector institucional					Componentes							
		Banco de España	Resto de los sectores				Inversión directa	Inversión cartera sin BE	Otra inversión sin BE	Derivados financieros	Reservas	Activos netos BE frente Eurosis-tema	Otros activos netos del BE	
			Total	Otras IFM	AAPP	Otros sectores residentes								3=4a6
<b>04</b>	34 851	-14 010	48 861	28 131	24 542	-3 811	-28 809	85 808	-8 212	74	5 147	-13 760	-5 397	
<b>05</b>	60 818	-2 114	62 932	26 267	-2 539	39 205	-13 517	58 734	17 349	366	1 439	14 855	-18 409	
<b>06</b>	83 276	-25 800	109 076	54 813	4 086	50 178	-58 479	200 030	-34 393	1 919	-480	-12 327	-12 993	
<b>07</b>	P 98 091	14 322	83 769	24 817	-23 540	82 492	-48 383	104 360	34 624	-6 832	-164	28 329	-13 843	
<b>07 E-F</b>	P 17 180	-6 582	23 762	756	2 176	20 830	-2 265	34 522	-8 674	179	76	-5 114	-1 544	
<b>08 E-F</b>	P 17 485	5 704	11 782	3 629	966	7 187	-358	1 287	13 356	-2 503	87	5 544	72	
<b>06 Nov</b>	8 569	614	7 955	2 390	1 016	4 549	-4 066	15 212	-2 507	-684	-20	3 750	-3 116	
<b>Dic</b>	3 638	-3 901	7 539	5 892	-4 015	5 663	-5 900	4 385	8 764	290	-73	-1 905	-1 923	
<b>07 Ene</b>	P 6 512	1 041	5 471	-65	-1 018	6 554	-3 775	15 295	-6 024	-25	45	963	33	
<b>Feb</b>	P 10 668	-7 623	18 291	821	3 194	14 275	1 509	19 227	-2 650	204	32	-6 077	-1 578	
<b>Mar</b>	P 6 471	774	5 697	-8 248	-325	14 270	-6 272	18 142	-6 404	232	-33	2 645	-1 838	
<b>Abr</b>	P 7 326	-13 771	21 097	15 175	-1 146	7 068	-5 186	18 332	6 931	1 021	-17	-12 813	-941	
<b>May</b>	P 8 868	1 836	7 032	6 105	-661	1 588	-11 072	10 194	8 713	-803	-29	3 622	-1 756	
<b>Jun</b>	P 6 878	-1 650	8 528	6 419	1 565	545	-3 020	14 796	-3 136	-112	-308	321	-1 663	
<b>Jul</b>	P 8 834	-2 109	10 943	2 335	-8 732	17 340	-4 307	14 457	2 734	-1 942	-35	949	-3 023	
<b>Ago</b>	P 9 778	15 721	-5 943	-5 397	-4 911	4 365	-759	-815	-4 445	76	-6	15 663	64	
<b>Sep</b>	P 9 464	8 996	468	-2 397	2 531	334	-7 926	7 039	-2 673	-1 318	336	9 339	-679	
<b>Oct</b>	P 9 350	1 448	7 902	-3 382	-6 916	18 200	-2 761	-14 701	28 786	-3 422	-111	3 692	-2 132	
<b>Nov</b>	P 9 632	7 195	2 437	368	573	1 495	-1 405	4 782	-2 922	1 982	35	7 757	-596	
<b>Dic</b>	P 4 310	2 464	1 847	13 084	-7 695	-3 543	-3 409	-2 388	10 370	-2 726	-71	2 268	266	
<b>08 Ene</b>	P 8 889	5 502	3 386	-130	-3 629	7 145	-1 212	11 437	-5 223	-1 616	123	5 483	-104	
<b>Feb</b>	P 8 597	201	8 395	3 759	4 595	42	854	-10 151	18 579	-887	-36	61	177	



## 17. BALANZA DE PAGOS Y POSICIÓN DE INVERSIÓN INTERNACIONAL

## 17.3 Cuenta corriente y de capital. Detalle

## A) Balanza de pagos

Millones de euros

	Bienes			Servicios				Rentas			Transferencias corrientes			Cuenta de capital			
	Saldo	Ingresos	Pagos	Saldo	Ingresos	Del cual:		Pagos	Saldo	Ingresos	Pagos	Saldo	Ingresos	Pagos	Saldo	Ingresos	Pagos
						Turismo y viajes	Turismo y viajes										
1=2-3	2	3	4=5-7	5	6	7	8	9=10-11	10	11	12=13-14	13	14	15=16-17	16	17	
04	-53 660	148 967	202 627	21 753	69 355	36 376	47 602	9 772	-12 139	27 299	39 439	-117	16 244	16 362	8 428	9 391	963
05	-68 603	157 978	226 581	22 240	76 247	38 558	54 008	12 125	-17 103	31 870	48 974	-3 393	16 403	19 796	8 180	9 081	901
06	-83 272	175 883	259 154	22 335	84 732	40 715	62 397	13 266	-20 581	44 382	64 963	-6 198	17 082	23 280	6 196	7 646	1 450
07	P-89 806	187 194	277 000	22 129	94 091	42 171	71 963	14 360	-31 435	52 686	84 121	-6 726	18 850	25 577	4 492	6 396	1 904
07 E-F	P-12 960	29 807	42 767	1 715	12 432	4 983	10 717	2 137	-5 657	7 342	12 999	-2 423	2 999	5 423	1 392	1 633	241
08 E-F	P-15 695	32 621	48 317	2 519	14 004	5 207	11 485	2 188	-4 449	10 112	14 561	-2 877	2 771	5 648	1 857	2 078	221
06 Nov	-7 474	16 131	23 605	1 129	6 485	2 629	5 356	1 164	-2 424	3 076	5 501	-1 187	1 047	2 234	590	699	109
06 Dic	-7 051	14 060	21 111	942	6 678	2 272	5 736	1 019	-934	7 138	8 071	1 033	4 044	3 011	1 976	2 106	130
07 Ene	P -6 862	14 434	21 296	1 013	6 569	2 690	5 556	1 100	-2 443	4 025	6 468	-599	1 038	1 637	1 260	1 395	135
07 Feb	P -6 098	15 373	21 471	702	5 862	2 293	5 160	1 037	-3 214	3 317	6 531	-1 825	1 961	3 786	133	238	106
07 Mar	P -6 862	16 866	23 728	1 318	7 060	2 812	5 742	1 017	-1 501	4 393	5 894	-267	1 524	1 791	-288	214	502
07 Abr	P -6 966	14 846	21 812	998	6 518	2 694	5 520	1 054	-1 727	4 292	6 019	-913	1 119	2 031	278	364	86
07 May	P -7 131	16 542	23 673	2 002	7 493	3 342	5 491	841	-2 776	4 327	7 103	-588	1 161	1 749	238	332	94
07 Jun	P -7 548	16 627	24 175	2 380	8 483	4 114	6 102	1 317	-1 930	6 488	8 418	-166	1 307	1 472	100	246	146
07 Jul	P -7 911	15 796	23 707	3 481	10 274	5 070	6 793	1 381	-4 672	4 276	8 948	-925	1 231	2 156	258	406	148
07 Ago	P -7 082	12 530	19 612	3 525	9 679	5 357	6 154	1 584	-3 124	3 178	6 302	-834	1 201	2 035	101	255	154
07 Sep	P -7 615	15 358	22 973	2 809	8 931	4 578	6 122	1 375	-2 540	3 747	6 287	-1 122	969	2 091	148	305	157
07 Oct	P -8 444	17 248	25 692	2 342	8 904	4 020	6 562	1 350	-1 766	4 958	6 724	-1 126	1 162	2 288	814	952	138
07 Nov	P -7 904	17 094	24 998	945	7 152	2 799	6 206	1 230	-3 030	3 689	6 719	-846	1 139	1 985	289	391	102
07 Dic	P -9 384	14 479	23 863	613	7 165	2 404	6 553	1 076	-2 711	5 996	8 708	2 482	5 038	2 556	1 162	1 297	135
08 Ene	P -8 375	15 431	23 806	1 321	7 355	2 759	6 034	1 136	-3 636	4 949	8 585	-1 260	1 595	2 855	1 234	1 372	138
08 Feb	P -7 320	17 190	24 510	1 198	6 649	2 449	5 451	1 052	-813	5 164	5 977	-1 617	1 176	2 793	623	707	84

## 17. BALANZA DE PAGOS Y POSICIÓN DE INVERSIÓN INTERNACIONAL

## 17.4 Cuenta corriente. Detalle de rentas

## A) Balanza de pagos

Millones de euros

	Saldo	Ingresos						Del trabajo	Pagos					
		Total	De la inversión				Total		De la inversión				Del trabajo	
			Total	Instituciones financieras monetarias	Administraciones Públicas	Otros sectores residentes			Total	Instituciones financieras monetarias	Administraciones Públicas	Otros sectores residentes		
1=2-8	2=3+7	3=4 a 6	4	5	6	7	8=9+13	9=10a12	10	11	12	13		
02	-12 326	22 716	21 842	10 980	119	10 744	873	35 042	34 148	11 616	8 515	14 017	894	
03	-10 396	24 061	23 165	9 041	99	14 026	895	34 456	33 639	11 386	8 542	13 712	817	
04	-12 139	27 299	26 369	9 885	68	16 416	930	39 439	38 360	12 579	8 401	17 379	1 079	
05	-17 103	31 870	30 811	10 522	144	20 145	1 060	48 974	47 736	16 809	8 542	22 385	1 238	
06	-20 581	44 382	43 178	14 416	443	28 319	1 204	64 963	63 477	22 553	8 707	32 217	1 486	
07	P -31 435	52 686	51 265	19 991	681	30 592	1 421	84 121	82 393	32 060	9 015	41 317	1 728	
04 Q1	-2 268	5 738	5 499	2 705	16	2 778	239	8 006	7 706	2 833	2 092	2 781	300	
04 Q2	-3 260	7 791	7 555	1 874	19	5 662	236	11 051	10 832	2 858	1 980	5 995	218	
04 Q3	-3 850	5 913	5 693	2 715	15	2 963	220	9 763	9 472	3 263	2 176	4 033	291	
04 Q4	-2 762	7 857	7 622	2 591	18	5 013	236	10 619	10 350	3 626	2 154	4 571	269	
05 Q1	-3 870	5 870	5 608	2 328	21	3 260	261	9 739	9 369	3 784	2 110	3 476	370	
05 Q2	-4 092	7 707	7 462	2 398	28	5 036	245	11 800	11 538	4 261	2 190	5 088	261	
05 Q3	-4 930	9 202	8 920	2 888	40	5 992	282	14 131	13 848	4 398	2 126	7 324	284	
05 Q4	-4 211	9 092	8 821	2 908	56	5 856	271	13 303	12 981	4 366	2 117	6 497	322	
06 Q1	-3 782	9 627	9 329	3 003	79	6 247	297	13 408	13 050	4 392	2 095	6 563	358	
06 Q2	-3 900	11 498	11 201	3 769	101	7 332	296	15 398	15 008	5 753	2 163	7 092	390	
06 Q3	-7 663	9 525	9 238	3 229	108	5 901	287	17 189	16 829	5 961	2 212	8 657	359	
06 Q4	-5 236	13 732	13 408	4 414	155	8 839	323	18 968	18 589	6 447	2 237	9 906	378	
07 Q1	P -7 158	11 735	11 371	4 791	146	6 434	364	18 893	18 454	7 439	2 206	8 809	439	
07 Q2	P -6 433	15 107	14 758	5 638	175	8 945	349	21 540	21 095	7 588	2 218	11 289	445	
07 Q3	P -10 336	11 201	10 867	4 410	176	6 280	334	21 537	21 120	8 416	2 295	10 408	417	
07 Q4	P -7 508	14 643	14 269	5 153	184	8 933	374	22 151	21 724	8 616	2 296	10 812	427	

17. BALANZA DE PAGOS Y POSICIÓN DE INVERSIÓN INTERNACIONAL

17.5 Cuenta corriente. Detalle de transferencias corrientes

A) Balanza de pagos

Millones de euros

	Saldo	Ingresos							Pagos						
		Total	Administraciones Públicas		Resto sectores				Total	Administraciones Públicas		Resto sectores			
			Del cual	Total	Remesas de trabajadores	Otras	Del cual	Total		Del cual	Remesas de trabajadores	Otras			
													Procedente de la UE	Con destino a la UE	
1=2-9	2=3+5	3	4	5=6+7	6	7	8	9=10+12	10	11	12=13+14	13	14		
02	2 463	15 230	2 759	1 873	12 471	4 183	8 288	6 550	12 767	7 580	6 967	5 186	2 844	2 342	
03	-543	14 869	2 534	1 732	12 336	4 173	8 163	6 362	15 412	8 925	8 193	6 487	3 475	3 012	
04	-117	16 244	3 328	1 842	12 917	4 184	8 732	6 702	16 362	9 018	8 416	7 343	4 189	3 155	
05	-3 393	16 403	3 573	1 884	12 830	4 301	8 528	6 101	19 796	10 973	10 295	8 822	4 936	3 887	
06	-6 198	17 082	3 390	1 388	13 692	4 824	8 867	6 145	23 280	12 271	10 674	11 009	6 812	4 196	
07	P -6 726	18 850	3 623	1 744	15 227	5 305	9 923	6 333	25 577	12 341	10 314	13 235	8 130	5 105	
04 Q1	-1 248	3 015	703	392	2 312	969	1 343	900	4 263	2 655	2 491	1 608	927	681	
Q2	-221	3 550	927	416	2 623	1 041	1 582	1 095	3 771	2 009	1 836	1 762	1 005	757	
Q3	-1 237	2 832	528	253	2 304	1 155	1 150	592	4 069	2 200	2 066	1 869	1 077	792	
Q4	2 588	6 847	1 169	781	5 678	1 020	4 658	4 114	4 259	2 155	2 023	2 104	1 179	924	
05 Q1	-2 685	2 862	682	201	2 181	934	1 247	742	5 547	3 483	3 285	2 065	1 079	986	
Q2	-614	3 481	701	322	2 780	1 074	1 710	1 127	4 095	2 075	1 800	2 020	1 142	878	
Q3	-1 553	3 015	751	387	2 264	1 224	1 040	439	4 569	2 307	2 191	2 261	1 307	954	
Q4	1 459	7 044	1 439	974	5 605	1 073	4 532	3 794	5 585	3 109	3 020	2 476	1 407	1 069	
06 Q1	-2 642	3 258	863	351	2 394	1 050	1 344	765	5 899	3 466	3 126	2 433	1 424	1 009	
Q2	-676	3 939	655	174	3 284	1 194	2 089	1 386	4 615	1 936	1 777	2 679	1 652	1 027	
Q3	-2 445	3 068	491	89	2 578	1 345	1 233	592	5 514	2 752	2 493	2 762	1 745	1 017	
Q4	-434	6 817	1 382	774	5 436	1 235	4 201	3 402	7 252	4 117	3 278	3 135	1 992	1 143	
07 Q1	P -2 690	4 523	1 236	600	3 287	1 211	2 076	1 106	7 214	3 943	3 345	3 270	1 923	1 347	
Q2	P -1 666	3 586	373	134	3 213	1 303	1 910	1 178	5 252	2 164	1 728	3 088	1 915	1 173	
Q3	P -2 881	3 401	818	435	2 583	1 462	1 121	265	6 282	2 954	2 546	3 327	2 100	1 227	
Q4	P 511	7 340	1 195	576	6 145	1 328	4 817	3 784	6 829	3 280	2 694	3 549	2 192	1 357	

17. BALANZA DE PAGOS Y POSICIÓN DE INVERSIÓN INTERNACIONAL

17.6 Cuenta de capital.

A) Balanza de pagos

Resumen por componentes y sectores institucionales

Millones de euros

	Saldo	Ingresos						Pagos					
		Total	Enajenación de activos inmateriales no producidos (a)	Transferencias de capital				Total	Enajenación de activos inmateriales no producidos (a)	Transferencias de capital			
				Total	Administraciones Públicas		Resto sectores			Total	Administraciones Públicas		Resto sectores
					Total	Del cual					Procedente de la UE	Total	
1=2-8	2=3+4	3	4=5+7	5	6	7	8=9+10	9	10=11+13	11	12	13	
02	7 662	8 594	194	8 400	7 423	7 144	978	932	346	586	245	-	340
03	8 165	9 649	82	9 568	8 732	8 417	836	1 484	368	1 116	188	-	928
04	8 428	9 391	281	9 110	8 031	7 746	1 079	963	421	543	107	-	436
05	8 180	9 081	356	8 725	7 516	6 513	1 209	901	309	591	120	-	471
06	6 196	7 646	122	7 524	6 303	4 593	1 221	1 450	643	807	97	-	710
07	P 4 492	6 396	148	6 247	4 947	4 598	1 300	1 904	695	1 209	96	-	1 113
04 Q1	1 147	1 363	28	1 335	1 056	966	280	216	76	140	40	-	100
Q2	2 826	3 049	11	3 038	2 777	2 725	261	223	96	127	20	-	107
Q3	2 093	2 385	221	2 164	1 927	1 841	237	292	137	155	31	-	124
Q4	2 361	2 594	22	2 572	2 271	2 215	301	232	111	121	16	-	105
05 Q1	1 145	1 340	56	1 284	1 032	934	252	195	71	124	20	-	104
Q2	2 666	2 878	101	2 778	2 443	2 310	335	213	75	138	27	-	110
Q3	1 714	1 962	53	1 909	1 576	973	334	248	91	156	36	-	121
Q4	2 656	2 901	147	2 754	2 466	2 296	289	246	72	174	38	-	136
06 Q1	880	1 292	41	1 252	920	766	331	412	119	293	34	-	260
Q2	1 083	1 396	33	1 363	1 073	900	290	314	137	177	26	-	151
Q3	1 300	1 694	23	1 672	1 413	458	258	394	236	159	18	-	141
Q4	2 934	3 263	25	3 238	2 896	2 469	342	330	152	178	19	-	159
07 Q1	P 1 105	1 847	19	1 828	1 507	1 469	321	743	153	589	24	-	565
Q2	P 616	943	33	910	581	537	330	327	151	175	18	-	157
Q3	P 506	966	69	896	539	512	358	459	210	249	24	-	226
Q4	P 2 265	2 640	28	2 613	2 321	2 079	292	376	181	195	30	-	165

Véanse notas al final del capítulo

17. BALANZA DE PAGOS Y POSICIÓN DE INVERSIÓN INTERNACIONAL

17.7 Cuenta financiera. Detalle por componentes

A) Balanza de pagos

Millones de euros

	Total	Inversiones directas			Inversiones de cartera incluido Banco de España			Otras inversiones incluido Banco de España			Derivados financieros	Reservas
		Total	De España en el exterior	Del exterior en España	Total	De España en el exterior	Del exterior en España	Total	De España en el exterior	Del exterior en España		
04	34 851	-28 809	48 750	19 941	80 790	31 964	112 754	-22 351	42 485	20 134	74	5 147
05	60 818	-13 517	33 636	20 119	41 445	97 030	138 475	31 084	33 626	64 711	366	1 439
06	83 276	-58 479	79 913	21 434	186 286	9 652	195 938	-45 969	80 074	34 104	1 919	-480
07	98 091	-48 383	87 388	39 005	90 009	5 765	95 774	63 461	40 181	103 642	-6 832	-164
07 E-F	17 180	-2 265	5 127	2 862	33 097	6 139	39 236	-13 908	20 526	6 618	179	76
08 E-F	17 485	-358	3 718	3 360	1 087	-3 439	-2 352	19 172	52 241	71 413	-2 503	87
06 Nov	8 569	-4 066	5 273	1 207	12 100	7 589	19 689	1 240	1 830	3 070	-684	-20
Dic	3 638	-5 900	7 241	1 341	2 479	3 308	5 787	6 842	-2 624	4 218	290	-73
07 Ene	6 512	-3 775	5 196	1 421	15 345	-886	14 459	-5 078	2 597	-2 481	-25	45
Feb	10 668	1 509	-69	1 440	17 752	7 025	24 777	-8 830	17 929	9 099	204	32
Mar	6 471	-6 272	2 757	-3 515	16 323	7 506	23 829	-3 778	16 220	12 442	232	-33
Abr	7 326	-5 186	13 284	8 098	17 146	1 730	18 876	-5 638	285	-5 352	1 021	-17
May	8 868	-11 072	13 469	2 397	8 264	7 355	15 618	12 509	1 543	14 052	-803	-29
Jun	6 878	-3 020	2 377	-643	13 205	2 271	15 476	-2 887	11 026	8 139	-112	-308
Jul	8 834	-4 307	8 931	4 624	11 372	455	11 827	3 745	7 419	11 164	-1 942	-35
Ago	9 778	-759	-2 363	-3 123	-729	-3 591	-4 320	11 196	-8 581	2 615	76	-6
Sep	9 464	-7 926	8 301	376	6 376	-7 212	-837	11 996	916	12 912	-1 318	336
Oct	9 350	-2 761	26 906	24 145	-16 932	-2 579	-19 511	32 577	-5 389	27 188	-3 422	-111
Nov	9 632	-1 405	2 964	1 559	4 024	-3 998	26	4 996	20 057	25 053	1 982	35
Dic	4 310	-3 409	5 635	2 226	-2 137	-2 311	-4 448	12 653	-23 841	-11 188	-2 726	-71
08 Ene	8 889	-1 212	3 129	1 917	11 001	-12 262	-1 261	592	34 382	34 974	-1 616	123
Feb	8 597	854	590	1 444	-9 914	8 824	-1 091	18 580	17 859	36 439	-887	-36

17. BALANZA DE PAGOS Y POSICIÓN DE INVERSIÓN INTERNACIONAL

17.8 Inversiones de España en el exterior.

A) Balanza de pagos

Detalle por sectores institucionales

Millones de euros

	Directas			Cartera					Otra inversión				
	Total	Otras Instituciones Financieras Monetarias	Otros sectores residentes	Total	Banco de España	Otras Instituciones Financieras Monetarias	Adminis- traciones Públicas	Otros sectores residentes	Total	Banco de España	Otras Instituciones Financieras Monetarias	Adminis- traciones Públicas	Otros sectores residentes
04	48 750	13 378	35 373	31 964	5 018	4 790	872	21 284	42 485	14 066	17 151	1 589	9 679
05	33 636	783	32 853	97 030	17 289	41 005	4 709	34 027	33 626	-13 627	39 847	542	6 864
06	79 913	4 879	75 034	9 652	13 744	-30 435	10 600	15 743	80 074	11 472	58 727	-31	9 906
07	87 388	30 074	57 314	5 765	14 351	2 841	6 093	-17 519	40 181	-18 730	51 107	1 484	6 320
07 E-F	5 127	477	4 650	6 139	1 425	2 934	-54	1 835	20 526	5 234	17 650	-2 426	68
08 E-F	3 718	1 130	2 588	-3 439	200	5 565	-988	-8 215	52 241	-355	54 803	-2 931	724
06 Nov	5 273	1 839	3 434	7 589	3 112	829	1 242	2 406	1 830	-3 747	4 940	-93	729
Dic	7 241	-237	7 478	3 308	1 906	58	39	1 305	-2 624	1 922	-5 520	2 576	-1 601
07 Ene	5 196	365	4 831	-886	-50	789	-99	-1 526	2 597	-946	3 808	229	-494
Feb	-69	112	-181	7 025	1 475	2 145	45	3 361	17 929	6 180	13 841	-2 655	562
Mar	2 757	595	2 163	7 506	1 819	1 875	2 767	1 045	16 220	-2 626	17 730	711	406
Abr	13 284	437	12 847	1 730	1 185	-1 067	-112	1 724	285	12 568	-13 763	-177	1 656
May	13 469	231	13 238	7 355	1 931	1 456	46	3 923	1 543	-3 796	2 833	-115	2 621
Jun	2 377	703	1 674	2 271	1 592	110	30	539	11 026	-249	11 572	338	-635
Jul	8 931	116	8 815	455	3 085	-1 513	453	-1 570	7 419	-1 011	7 359	-100	1 171
Ago	-2 363	72	-2 436	-3 591	-86	2 159	2 322	-7 986	-8 581	-15 641	5 099	-393	2 354
Sep	8 301	6 788	1 513	-7 212	663	-709	39	-7 206	916	-9 323	9 528	135	576
Oct	26 906	19 082	7 824	-2 579	2 231	-785	4	-4 029	-5 389	-3 791	-1 460	265	-402
Nov	2 964	1 156	1 808	-3 998	758	-1 381	51	-3 426	20 057	-79	20 385	-98	-151
Dic	5 635	416	5 218	-2 311	-251	-239	547	-2 368	-23 841	-15	-25 825	3 343	-1 344
08 Ene	3 129	1 051	2 078	-12 262	436	-6 313	-822	-5 563	34 382	-415	33 927	158	712
Feb	590	79	510	8 824	-236	11 878	-166	-2 652	17 859	60	20 875	-3 089	12

**17. BALANZA DE PAGOS Y POSICIÓN DE INVERSIÓN INTERNACIONAL**
**A) Balanza de pagos**
**17.9 Inversiones directas y de cartera de España en el exterior, incluido Banco de España Instituciones financieras monetarias**

Millones de euros

	Inversiones directas				Inversiones de cartera								
	Total	Acciones	Otras formas de participación y beneficios reinvertidos	Inmuebles	Total	Banco de España				Otras instituciones financieras monetarias			
						Total	Acciones y participaciones en fondos de inversión	Bonos y obligaciones	Instrumentos del mercado monetario	Total	Acciones y participaciones en fondos de inversión	Bonos y obligaciones	Instrumentos del mercado monetario
<b>02</b>	1 906	1 382	524	-0	10 068	486	-	486	-	9 582	941	9 464	-823
<b>03</b>	-6 799	-6 998	202	-3	47 727	15 209	-	8 775	6 434	32 517	-64	28 196	4 385
<b>04</b>	13 378	12 544	803	31	9 809	5 018	-	9 407	-4 388	4 790	2 090	1 989	711
<b>05</b>	783	500	281	2	58 294	17 289	-	12 729	4 560	41 005	2 241	40 117	-1 353
<b>06</b>	4 879	3 951	936	-8	-16 691	13 744	-	16 029	-2 286	-30 435	4 552	-36 986	1 999
<b>07</b>	P 30 074	29 251	809	14	17 192	14 351	-	11 460	2 891	2 841	3 383	-189	-353
<b>04 Q1</b>	2 607	2 456	151	1	8 540	3 678	-	4 638	-960	4 862	902	1 548	2 412
<b>Q2</b>	-325	-551	228	-2	3 788	264	-	1 523	-1 259	3 524	916	1 965	643
<b>Q3</b>	-1 914	-2 049	134	1	-4 578	98	-	1 004	-906	-4 676	-171	-3 278	-1 227
<b>Q4</b>	13 009	12 688	290	31	2 058	978	-	2 242	-1 264	1 080	444	1 754	-1 117
<b>05 Q1</b>	81	14	66	1	4 226	5 650	-	3 691	1 959	-1 425	680	480	-2 585
<b>Q2</b>	465	426	41	-1	13 537	5 479	-	5 593	-114	8 057	914	6 837	306
<b>Q3</b>	-158	-260	103	-1	14 219	4 077	-	2 664	1 414	10 141	438	9 857	-153
<b>Q4</b>	395	319	72	4	26 314	2 082	-	781	1 301	24 231	209	22 943	1 079
<b>06 Q1</b>	330	124	205	1	4 464	1 027	-	-1 843	2 870	3 437	852	2 352	232
<b>Q2</b>	1 544	1 325	229	-10	-25 760	313	-	-2 028	2 341	-26 073	1 926	-27 761	-238
<b>Q3</b>	1 417	1 164	252	0	-4 370	3 096	-	9 152	-6 055	-7 467	1 175	-10 428	1 787
<b>Q4</b>	1 588	1 337	249	1	8 976	9 307	-	10 749	-1 442	-332	599	-1 149	218
<b>07 Q1</b>	P 1 072	943	121	8	8 052	3 244	-	349	2 895	4 809	1 988	-738	3 559
<b>Q2</b>	P 1 372	1 140	226	6	5 206	4 707	-	2 178	2 529	499	1 289	3 833	-4 623
<b>Q3</b>	P 6 976	6 756	219	1	3 599	3 662	-	4 102	-440	-63	1 346	-2 007	598
<b>Q4</b>	P 20 655	20 412	244	-1	334	2 738	-	4 831	-2 094	-2 404	-1 240	-1 277	113

**17. BALANZA DE PAGOS Y POSICIÓN DE INVERSIÓN INTERNACIONAL**
**A) Balanza de pagos**
**17.10 Inversiones directas y de cartera de España en el exterior.**
**Administraciones Públicas y otros sectores residentes**

Millones de euros

	Administraciones Públicas			Otros sectores residentes								
	Total	Bonos y obligaciones	Resto	Directas					Cartera			
				Total	Acciones	Otras formas de participación y beneficios reinvertidos	Financiación a empresas relacionadas	Inmuebles	Total	Acciones y participaciones en fondos de inversión	Bonos y obligaciones	Instrumentos del mercado monetario
<b>02</b>	-16	-4	-12	32 855	23 908	10 080	-1 506	372	21 608	-901	20 936	1 573
<b>03</b>	-2	3	-5	32 244	17 761	15 284	-1 189	388	33 118	11 519	21 274	325
<b>04</b>	872	872	0	35 373	14 998	15 493	4 100	781	21 284	10 046	13 030	-1 793
<b>05</b>	4 709	4 709	-0	32 853	20 604	8 071	2 667	1 510	34 027	13 516	20 490	21
<b>06</b>	10 600	10 594	6	75 034	48 657	22 919	1 192	2 266	15 743	16 562	1 764	-2 583
<b>07</b>	P 6 093	6 099	-6	57 314	43 047	9 957	1 006	3 304	-17 519	-10 150	-5 066	-2 303
<b>04 Q1</b>	-3	-3	-0	2 414	-1 410	1 511	2 142	171	2 022	4 474	-1 477	-974
<b>Q2</b>	3	3	-	8 901	3 642	4 431	631	197	12 258	5 509	6 284	465
<b>Q3</b>	296	296	-	10 110	5 668	1 904	2 376	162	1 624	-2 180	3 265	539
<b>Q4</b>	576	576	0	13 947	7 098	7 646	-1 048	251	5 379	2 243	4 959	-1 823
<b>05 Q1</b>	11	11	0	10 212	5 709	2 508	1 779	215	9 712	1 858	8 099	-245
<b>Q2</b>	981	980	1	6 594	5 252	940	91	310	6 578	1 347	5 668	-436
<b>Q3</b>	2 951	2 951	-1	5 011	2 092	1 664	902	353	8 507	4 856	3 286	365
<b>Q4</b>	767	767	-	11 037	7 551	2 959	-106	632	9 230	5 455	3 437	338
<b>06 Q1</b>	5 060	5 060	-	30 351	28 468	4 398	-3 011	496	13 179	10 664	3 784	-1 269
<b>Q2</b>	31	32	-1	17 000	9 952	3 242	3 286	520	3 421	4 433	-291	-721
<b>Q3</b>	4 240	4 240	-	14 611	5 491	9 629	-1 041	533	-2 677	-357	-2 734	415
<b>Q4</b>	1 268	1 261	7	13 072	4 746	5 650	1 959	716	1 820	1 823	1 005	-1 008
<b>07 Q1</b>	P 2 713	2 713	0	6 813	4 535	3 082	-1 723	919	2 880	2 104	614	162
<b>Q2</b>	P -37	-37	0	27 758	28 122	3 711	-5 006	932	6 186	4 423	1 374	388
<b>Q3</b>	P 2 815	2 815	0	7 893	2 147	-823	5 779	789	-16 762	-10 755	-4 347	-1 659
<b>Q4</b>	P 602	609	-7	14 851	8 242	3 988	1 955	666	-9 823	-5 921	-2 707	-1 195

**17. BALANZA DE PAGOS Y POSICIÓN DE INVERSIÓN INTERNACIONAL**
**A) Balanza de pagos**
**17.11 Otras inversiones de España en el exterior, incluido Banco de España**
**Detalle por sectores institucionales**

Millones de euros

	Millones de euros														
	Administraciones Públicas				Otros sectores residentes			Instituciones financieras monetarias, incluido Banco de España							
	Total	Total	Préstamos y depósitos a largo plazo	Préstamos y depósitos a corto plazo	Total	Préstamos y depósitos a largo plazo	Préstamos y depósitos a corto plazo	Total	Banco de España	Otras instituciones financieras monetarias					
										Total	A largo plazo	A corto plazo			Pro memoria: variación neta de depósitos
1=2+5+8	2=3+4	3	4	5=6+7	6	7	8=9+10	9	10=11+12			11	12=13+14	13	
<b>02</b>	24 921	1 106	548	558	11 681	566	11 116	12 134	-6 486	18 619	10 113	8 506	287	8 220	13 309
<b>03</b>	11 520	2	397	-395	7 303	1 251	6 052	4 215	-4 357	8 572	4 664	3 907	-109	4 017	49 720
<b>04</b>	42 485	1 589	804	785	9 679	534	9 145	31 217	14 066	17 151	3 590	13 562	526	13 035	2 005
<b>05</b>	33 626	542	958	-416	6 864	935	5 930	26 220	-13 627	39 847	8 743	31 103	3 627	27 476	18 948
<b>06</b>	80 074	-31	806	-838	9 906	838	9 068	70 199	11 472	58 727	8 936	49 791	12 475	37 316	-30 299
<b>07</b>	P 40 181	1 484	749	735	6 320	130	6 190	32 378	-18 730	51 107	11 503	39 604	6 599	33 006	37 764
<b>04 Q1</b>	10 662	-2 278	187	-2 466	3 259	-80	3 340	9 681	4 777	4 904	1 499	3 405	338	3 067	-4 921
<b>Q2</b>	17 573	-113	92	-205	2 257	216	2 041	15 429	4 814	10 615	1 206	9 409	1 021	8 389	17 972
<b>Q3</b>	3 804	-187	174	-361	2 538	102	2 436	1 453	-7 209	8 662	618	8 044	-447	8 491	-18 181
<b>Q4</b>	10 446	4 167	350	3 817	1 624	296	1 328	4 654	11 684	-7 030	267	-7 297	-385	-6 912	7 135
<b>05 Q1</b>	11 512	-3 405	241	-3 646	1 753	358	1 395	13 164	-5 374	18 539	1 851	16 687	1 644	15 043	-6 232
<b>Q2</b>	10 461	351	184	167	771	142	629	9 339	-3 090	12 429	1 695	10 734	808	9 925	-3 376
<b>Q3</b>	1 415	-190	320	-510	2 908	84	2 824	-1 302	-936	-366	2 327	-2 693	325	-3 018	20 395
<b>Q4</b>	10 238	3 786	214	3 573	1 433	351	1 081	5 018	-4 226	9 245	2 869	6 375	850	5 526	8 160
<b>06 Q1</b>	28 463	-3 012	250	-3 262	1 249	102	1 147	30 226	9 583	20 643	9 373	11 270	2 264	9 006	6 923
<b>Q2</b>	24 480	692	192	501	3 605	64	3 541	20 183	5 367	14 816	1 178	13 638	4 540	9 098	-32 995
<b>Q3</b>	10 613	-257	272	-530	4 498	384	4 114	6 373	-7 482	13 854	2 399	11 455	936	10 519	-10 489
<b>Q4</b>	16 517	2 545	92	2 453	554	288	266	13 418	4 004	9 414	-4 014	13 428	4 735	8 693	6 262
<b>07 Q1</b>	P 36 746	-1 715	113	-1 827	474	134	339	37 987	2 608	35 379	3 621	31 758	-3 246	35 003	-18 274
<b>Q2</b>	P 12 854	47	158	-111	3 643	187	3 455	9 165	8 523	642	4 268	-3 626	269	-3 895	10 908
<b>Q3</b>	P -246	-358	261	-619	4 101	38	4 063	-3 989	-25 975	21 987	2 381	19 606	2 538	17 068	-258
<b>Q4</b>	P -9 173	3 510	217	3 293	-1 897	-229	-1 668	-10 786	-3 885	-6 901	1 232	-8 133	7 038	-15 171	45 388

**17. BALANZA DE PAGOS Y POSICIÓN DE INVERSIÓN INTERNACIONAL**
**A) Balanza de pagos**
**17.12 Inversiones del exterior en España.**
**Detalle por sectores institucionales**

Millones de euros

	Millones de euros											
	Directas			Cartera				Otra inversión				
	Total	Otras Instituciones Financieras Monetarias	Otros sectores residentes	Total	Otras Instituciones Financieras Monetarias	Administraciones Públicas	Otros sectores residentes	Total	Banco de España	Otras Instituciones Financieras Monetarias	Administraciones Públicas	Otros sectores residentes
1=2+3	2	3	4=5+6+	5	6	7	8=9 a 12	9	10	11	12	
<b>04</b>	19 941	-1 121	21 062	112 754	49 710	22 679	40 365	20 134	-73	14 948	5 025	234
<b>05</b>	20 119	135	19 984	138 475	56 226	2 689	79 560	64 711	109	51 055	100	13 446
<b>06</b>	21 434	-355	21 789	195 938	81 876	13 641	100 421	34 104	-104	4 032	1 040	29 137
<b>07</b>	P 39 005	944	38 061	95 774	37 619	-16 052	74 207	103 642	10 108	74 857	375	18 303
<b>07 E-F</b>	P 2 862	6	2 855	39 236	13 972	565	24 700	6 618	0	7 527	-815	-94
<b>08 E-F</b>	P 3 360	128	3 232	-2 352	1 254	-2 709	-896	71 413	5 461	65 346	-178	785
<b>06 Nov</b>	1 207	104	1 103	19 689	9 280	1 499	8 909	3 070	-	1 176	670	1 224
<b>Dic</b>	1 341	26	1 315	5 787	-183	-910	6 880	4 218	-	162	-510	4 565
<b>07 Ene</b>	P 1 421	22	1 400	14 459	5 517	-22	8 964	-2 481	0	-721	-825	-935
<b>Feb</b>	P 1 440	-15	1 456	24 777	8 455	586	15 736	9 099	-	8 248	10	841
<b>Mar</b>	P -3 515	-8	-3 507	23 829	1 762	3 047	19 020	12 442	-	10 595	137	1 710
<b>Abr</b>	P 8 098	76	8 021	18 876	6 884	-1 556	13 547	-5 352	0	-6 832	147	1 333
<b>May</b>	P 2 397	13	2 384	15 618	5 085	-944	11 477	14 052	-	6 499	217	7 337
<b>Jun</b>	P -643	29	-671	15 476	8 673	1 812	4 991	8 139	-	9 394	124	-1 379
<b>Jul</b>	P 4 624	89	4 535	11 827	2 584	-8 059	17 302	11 164	0	7 370	-358	4 153
<b>Ago</b>	P -3 123	33	-3 156	-4 320	955	-3 221	-2 054	2 615	-	275	249	2 091
<b>Sep</b>	P 376	124	252	-837	2 382	1 929	-5 147	12 912	-	11 015	778	1 119
<b>Oct</b>	P 24 145	52	24 093	-19 511	-6 522	-6 940	-6 049	27 188	0	23 308	293	3 587
<b>Nov</b>	P 1 559	18	1 541	26	987	487	-1 449	25 053	7 839	17 161	71	-19
<b>Dic</b>	P 2 226	513	1 713	-4 448	856	-3 171	-2 132	-11 188	2 268	-11 454	-468	-1 534
<b>08 Ene</b>	P 1 917	102	1 815	-1 261	721	-4 974	2 991	34 974	5 400	27 953	724	897
<b>Feb</b>	P 1 444	27	1 417	-1 091	532	2 264	-3 887	36 439	61	37 392	-902	-112

**17. BALANZA DE PAGOS Y POSICIÓN DE INVERSIÓN INTERNACIONAL**  
**A) Balanza de pagos**

**17.13 Inversiones directas y de cartera del exterior en España.**  
**Instituciones financieras monetarias**

Millones de euros

	Directas			Cartera			
	Total	Acciones	Otras formas de participación y beneficios reinvertidos	Total	Acciones	Bonos y obligaciones	Instrumentos del mercado monetario
	1=2+3	2	3	4=5+7	5	6	7
<b>02</b>	466	326	141	14 288	3 419	10 872	-3
<b>03</b>	-458	-638	180	26 846	-676	27 668	-146
<b>04</b>	-1 121	-1 394	273	49 710	10 098	39 566	46
<b>05</b>	135	43	92	56 226	-1 752	57 468	511
<b>06</b>	-355	-575	220	81 876	3 724	72 209	5 942
<b>07</b> P	944	85	859	37 619	-3 217	30 224	10 612
<b>04 Q1</b>	-928	-956	28	14 267	1 345	12 930	-8
<b>Q2</b>	-441	-464	22	6 351	-1 974	8 331	-6
<b>Q3</b>	78	33	45	4 910	-2 193	6 990	113
<b>Q4</b>	170	-8	178	24 182	12 920	11 315	-53
<b>05 Q1</b>	18	-5	23	19 484	-685	20 147	22
<b>Q2</b>	298	291	6	10 450	-1 907	12 162	195
<b>Q3</b>	29	17	12	11 831	1 288	10 691	-148
<b>Q4</b>	-210	-260	50	14 460	-449	14 467	442
<b>06 Q1</b>	9	-27	36	30 723	1 701	28 796	226
<b>Q2</b>	128	82	46	17 511	-700	16 842	1 370
<b>Q3</b>	-650	-709	59	18 439	-171	15 462	3 147
<b>Q4</b>	158	79	79	15 203	2 894	11 109	1 200
<b>07 Q1</b> P	-2	-50	48	15 734	-2 749	14 032	4 451
<b>Q2</b> P	118	50	68	20 642	-2 292	22 297	637
<b>Q3</b> P	246	144	102	5 922	915	1 374	3 633
<b>Q4</b> P	583	-59	642	-4 679	909	-7 478	1 890

**17. BALANZA DE PAGOS Y POSICIÓN DE INVERSIÓN INTERNACIONAL**  
**A) Balanza de pagos**

**17.14 Inversiones directas y de cartera del exterior en España.**  
**Administraciones Públicas y otros sectores residentes**

Millones de euros

	Administraciones Públicas				Otros sectores residentes								
	Total	Bonos y obligaciones	Instrumentos del mercado monetario	Resto	Directas				Cartera				
					Total	Acciones	Otras formas de participación y beneficios reinvertidos	Financiación a empresas relacionadas	Inmuebles	Total	Acciones y participaciones en fondos inversión	Bonos y obligaciones	Instrumentos del mercado monetario
1=2 a 4	2	3	4	5=6a9	6	7	8	9	10=11a13	11	12	13	
<b>02</b>	8 943	8 529	414	-	41 209	-18 203	38 963	14 414	6 036	12 668	-248	11 567	1 350
<b>03</b>	-7 545	-10 490	2 945	-	23 335	-8 223	13 218	11 267	7 072	19 740	-2 366	22 930	-824
<b>04</b>	22 679	23 421	-742	-	21 062	-3 135	11 976	5 572	6 650	40 365	-2 039	41 269	1 135
<b>05</b>	2 689	3 158	-469	-	19 984	3 036	4 872	6 581	5 495	79 560	-6 158	86 371	-653
<b>06</b>	13 641	11 525	2 116	-	21 789	2 287	9 816	4 982	4 703	100 421	-22 124	120 868	1 677
<b>07</b> P	-16 052	-15 513	-539	-	38 061	15 428	10 126	7 128	5 379	74 207	15 192	63 317	-4 302
<b>04 Q1</b>	10 977	11 665	-688	-	-98	-1 196	8	-422	1 512	5 261	118	5 066	77
<b>Q2</b>	5 018	5 082	-65	-	9 776	593	3 926	3 326	1 931	3 351	-6 296	9 643	4
<b>Q3</b>	3 054	2 929	125	-	2 943	-217	1 921	-432	1 671	13 759	4 844	8 081	834
<b>Q4</b>	3 631	3 745	-114	-	8 441	-2 316	6 121	3 099	1 536	17 995	-705	18 480	220
<b>05 Q1</b>	-260	-272	12	-	3 911	-431	730	2 372	1 241	16 385	1 950	14 476	-41
<b>Q2</b>	5 028	5 936	-908	-	171	-1 109	1 081	-1 348	1 548	26 883	-5 278	32 446	-286
<b>Q3</b>	-5 624	-6 299	675	-	4 275	-1 197	628	3 495	1 350	15 121	4 353	10 947	-179
<b>Q4</b>	3 544	3 793	-248	-	11 626	5 774	2 434	2 062	1 356	21 171	-7 182	28 501	-147
<b>06 Q1</b>	6 981	4 600	2 381	-	273	-1 162	1 547	-1 156	1 043	31 519	294	31 676	-451
<b>Q2</b>	3 466	4 527	-1 062	-	6 842	4 180	1 477	-33	1 218	35 603	-3 512	37 615	1 500
<b>Q3</b>	1 247	-851	2 098	-	9 073	-218	2 420	5 758	1 112	12 264	-3 999	15 596	667
<b>Q4</b>	1 948	3 249	-1 301	-	5 601	-512	4 371	412	1 330	21 034	-14 907	35 980	-40
<b>07 Q1</b> P	3 611	3 766	-155	-	-651	-1 189	2 426	-3 110	1 221	43 720	6 771	36 582	367
<b>Q2</b> P	-688	-1 131	444	-	9 734	13	1 473	6 815	1 432	30 016	8 638	21 422	-44
<b>Q3</b> P	-9 351	-8 801	-551	-	1 631	-814	3 502	-2 307	1 250	10 101	5 830	6 882	-2 611
<b>Q4</b> P	-9 624	-9 347	-277	-	27 347	17 418	2 725	5 729	1 475	-9 630	-6 046	-1 569	-2 015

**17. BALANZA DE PAGOS Y POSICIÓN DE INVERSIÓN INTERNACIONAL**  
**A) Balanza de pagos**

**17.15 Otras inversiones del exterior en España,**  
**incluido Banco de España.**  
**Detalle por sectores institucionales**

Millones de euros

	Total	Administraciones Públicas			Otros sectores residentes			Instituciones financieras monetarias, incluido Banco de España				
		Total	Préstamos a largo plazo	Préstamos a corto plazo	Total	Préstamos a largo plazo	Préstamos a corto plazo	Total	Banco de España	Otras instituciones financieras monetarias		
										Total	Depósitos a largo plazo	Depósitos a corto plazo
1	2	3	4	5	6	7	8	9	10	11	12	
<b>02</b>	37 693	1 567	1 613	-46	5 598	8 735	-3 137	30 528	1 191	29 337	11 741	17 596
<b>03</b>	63 523	-889	209	-1 098	10 225	10 482	-257	54 187	-1 199	55 385	17 992	37 393
<b>04</b>	20 134	5 025	4 294	731	234	-796	1 030	14 875	-73	14 948	-12 458	27 405
<b>05</b>	64 711	100	1 097	-997	13 446	15 273	-1 827	51 164	109	51 055	-9 054	60 109
<b>06</b>	34 104	1 040	120	920	29 137	24 978	4 158	3 928	-104	4 032	-603	4 634
<b>07</b>	P 103 642	375	690	-315	18 303	22 088	-3 785	84 965	10 108	74 857	3 970	70 887
<b>04 Q1</b>	2 348	529	375	154	2 302	1 362	941	-483	-30	-453	-3 431	2 978
<b>Q2</b>	24 400	185	93	93	-2 178	-400	-1 779	26 393	-61	26 453	-3 596	30 049
<b>Q3</b>	-6 491	1 413	239	1 174	1 900	1 101	799	-9 804	0	-9 804	-3 496	-6 308
<b>Q4</b>	-123	2 898	3 587	-689	-1 791	-2 859	1 069	-1 231	17	-1 248	-1 935	687
<b>05 Q1</b>	12 669	1 251	1 293	-42	2 807	1 698	1 110	8 610	-16	8 626	-4 922	13 548
<b>Q2</b>	8 467	-1 542	-960	-582	3 079	3 225	-146	6 929	69	6 861	-3 674	10 535
<b>Q3</b>	22 710	797	-190	987	2 702	3 387	-686	19 211	-29	19 241	-1 742	20 983
<b>Q4</b>	20 865	-406	953	-1 359	4 858	6 963	-2 105	16 413	85	16 328	1 284	15 044
<b>06 Q1</b>	36 126	-201	57	-258	20 698	20 136	561	15 630	342	15 288	-2 134	17 422
<b>Q2</b>	-26 049	200	-133	333	-3 359	-2 330	-1 028	-22 890	-157	-22 733	-245	-22 489
<b>Q3</b>	6 296	1 190	66	1 124	5 046	1 150	3 896	60	-289	348	1 795	-1 446
<b>Q4</b>	17 731	-149	130	-279	6 752	6 022	730	11 129	0	11 129	-19	11 148
<b>07 Q1</b>	P 19 059	-679	475	-1 153	1 616	2 981	-1 365	18 122	0	18 122	502	17 621
<b>Q2</b>	P 16 839	488	85	403	7 291	1 211	6 081	9 060	0	9 060	2 424	6 636
<b>Q3</b>	P 26 691	669	-217	886	7 362	13 023	-5 661	18 660	0	18 660	2 108	16 551
<b>Q4</b>	P 41 053	-103	347	-451	2 034	4 873	-2 840	39 123	10 108	29 015	-1 064	30 079



**17. BALANZA DE PAGOS Y POSICIÓN DE INVERSIÓN INTERNACIONAL**  
**17.C Conciliación entre los activos financieros y pasivos frente a otros residentes en la zona del euro**  
**y al resto del mundo y la Posición de Inversión Internacional**

Datos referidos a 2007-IV

Cuentas financieras	Posición de Inversión Internacional											
	Inversiones de España en el exterior/ <i>Spanish investment abroad</i>											
	Inversión directa/ <i>Direct investment</i>		Inversión de cartera/ <i>Portfolio investment</i>						Otras inversiones/ <i>Other investment</i>			
	Acciones y otras participaciones/ <i>Shares and other equities</i>	Financiación entre empresas relacionadas/ <i>Intercompany debt transactions</i>	Acciones y participaciones/ <i>Equity securities</i>		Bonos y obligaciones/ <i>Bonds and notes</i>		Instos. mercado monetario/ <i>Money market instruments</i>		Préstamos/ <i>Loans</i>			
Instituciones financieras monetarias/ <i>Monetary financial institutions</i>			Otros sectores residentes/ <i>Other resident sectors</i>	Instituciones financieras monetarias/ <i>Monetary financial institutions</i>	Otros sectores residentes/ <i>Other resident sectors</i>	Instituciones financieras monetarias/ <i>Monetary financial institutions</i>	Otros sectores residentes/ <i>Other resident sectors</i>	Instituciones financieras monetarias/ <i>Monetary financial institutions</i>	Administraciones Públicas/ <i>General government</i>	Otros sectores residentes/ <i>Other resident sectors</i>		
1	2	3	4	5	6	7	8	9	10	11		
<b>AF.1 ORO MONETARIO Y DEG . . . . .</b>												
<b>AF.21 EFECTIVO . . . . .</b>												
Otros sectores residentes . . . . .												
<i>Instituciones financieras no monetarias . . . . .</i>												
<b>AF.29 OTROS DEPÓSITOS . . . . .</b>												
Instituciones financieras monetarias. . . . .												
Otros sectores residentes . . . . .												
<i>Instituciones financieras no monetarias . . . . .</i>												
<i>Sociedades no financieras . . . . .</i>												
<i>Hogares e instituciones sin fines de lucro . . . . .</i>												
<b>AF.3 VALORES DISTINTOS DE ACCIONES (EXCEPTO AF.34)</b>					139 200	219 021	9 289	5 279				
Instituciones financieras monetarias. . . . .					139 200		9 289					
Administraciones Públicas . . . . .						22 007						
Otros sectores residentes . . . . .						197 013		5 279				
<i>Instituciones financieras no monetarias . . . . .</i>												
<i>Sociedades no financieras . . . . .</i>												
<i>Hogares e instituciones sin fines de lucro . . . . .</i>												
<b>AF.34 DERIVADOS FINANCIEROS . . . . .</b>												
<b>AF.4 PRÉSTAMOS . . . . .</b>		21 493							58 008	9 161	1 999	
Instituciones financieras monetarias. . . . .									58 008			
Administraciones Públicas . . . . .										9 161		
Otros sectores residentes . . . . .		21 493									1 999	
<i>Sociedades no financieras . . . . .</i>												
<b>AF.5 ACCIONES Y OTRAS PARTICIPACIONES . . . . .</b>	441 588		15 424	119 372								
Instituciones financieras monetarias. . . . .	66 048		15 424									
Administraciones Públicas . . . . .												
Otros sectores residentes . . . . .	375 540			119 372								
<i>Instituciones financieras no monetarias . . . . .</i>												
<i>Sociedades no financieras . . . . .</i>												
<i>Hogares e instituciones sin fines de lucro . . . . .</i>												
<b>AF.6 RESERVAS TÉCNICAS DE SEGURO . . . . .</b>												
<b>AF.7 OTRAS CUENTAS PENDIENTES DE COBRO . . . . .</b>												
<b>TOTAL ACTIVOS FINANCIEROS DE SECT. RESIDENTES . . . . .</b>	<b>441 588</b>	<b>21 493</b>	<b>15 424</b>	<b>119 372</b>	<b>139 200</b>	<b>219 021</b>	<b>9 289</b>	<b>5 279</b>	<b>58 008</b>	<b>9 161</b>	<b>1 999</b>	

2007 Q4 data

**1. Financial assets of domestic sectors (liabilities of other euro area residents and the rest of the world)**



1. Activos financieros de los sectores residentes (pasivos de otros residentes en la zona del euro y en el resto del mundo)

Millones de euros

Inversiones de España en el exterior/Spanish investment abroad											International Investment Position
Otras inversiones/Other investment					Derivados financieros/ Financial derivatives	Reservas/ Reserve assets	Total Posición de Inversión Internacional/ Total International Investment Position	Cuentas financieras/ Financial accounts	Discrepancia/ Discrepancy	Financial accounts	
Depósitos/Deposits		Otros activos/Other assets									
Instituciones financieras monetarias/ Monetary financial institutions	Otros sectores residentes/ Other resident sectors	Instituciones financieras monetarias/ Monetary financial institutions	Administraciones Públicas/ General government	Otros sectores residentes/ Other resident sectors	17	18	19=1 a 18	20	21=20-19		
12	13	14	15	16							
						5 397	5 397		-5 397	AF.1 MONETARY GOLD AND SDRs	
	0							0	0	AF.21 CURRENCY	
	0							0	0	Other resident sector Non-monetary financial institutions	
199 527	103 903					880	304 310	294 420	-9 890	AF.29 OTHER DEPOSITS	
199 527	103 903					880	200 407	200 381	-27	Monetary financial institutions	
							103 903	94 040	-9 863	Other resident sector	
								14 325		Non-monetary financial institutions	
								28 189		Non-financial corporations	
								51 525		Households and non-profit institutions	
						6 668	379 457	378 166	-1 291	AF.3 SECURITIES OTHER THAN SHARES (EXCEPT AF.34)	
						6 668	155 157	153 866	-1 291	Monetary financial institutions	
							22 007	22 013	6	General Government	
							202 292	202 287	-6	Other resident sector	
								178 133		Non-monetary financial institutions	
								8 790		Non-financial corporations	
								15 363		Households and non-profit institutions	
					44 644		44 644	12 335	-32 309	AF.34 FINANCIAL DERIVATIVES	
							90 661	143 078	52 417	AF.4 LOANS	
							58 008	57 712	-296	Monetary financial institutions	
							9 161	7 675	-1 486	General Government	
							23 491	77 691	54 200	Other resident sector	
								77 691		Non-financial corporations	
		3 519	3 593	2 704			586 201	579 964	-6 237	AF.5 SHARES AND OTHER EQUITY	
		3 519	3 593	2 704			84 992	85 034	42	Monetary financial institutions	
							3 593	2 063	-1 529	General Government	
							497 616	492 867	-4 749	Other resident sector	
								75 983		Non-monetary financial institutions	
								407 920		Non-financial corporations	
								8 964		Households and non-profit institutions	
				4 630			4 630	4 630		AF.6 INSURANCE TECHNICAL RESERVES	
								46 601	46 601	AF.7 OTHER ACCOUNTS PAYABLE	
199 527	103 903	3 519	3 593	7 334	44 644	12 946	1 415 299	1 459 195	43 896	FINANCIAL ASSETS OF DOMESTIC SECTORS. TOTAL	

EUR millions

17. BALANCE OF PAYMENTS AND INTERNATIONAL INVESTMENT POSITION  
17.B Reconciliation between financial assets and liabilities vis-à-vis other euro area residents and the rest of the world and the International Investment Position

**17. BALANZA DE PAGOS Y POSICIÓN DE INVERSIÓN INTERNACIONAL**  
**17.C Conciliación entre los activos financieros y pasivos frente a otros residentes en la zona del euro**  
**y al resto del mundo y la Posición de Inversión Internacional**

Datos referidos a 2007-IV

Cuentas financieras	Posición de Inversión Internacional		Inversiones del exterior en España/Foreign investment in Spain							
	Inversión directa/ Direct investment		Inversión de cartera/ Portfolio investment							
	Acciones y otras participaciones/ Shares and other equities	Financiación entre empresas relacionadas/ Intercompany debt transactions	Acciones y participaciones/ Equity securities		Bonos y obligaciones/ Bonds and notes			Instrumentos del mercado monetario/ Money market instruments		
			Instituciones financieras monetarias/ Monetary financial institutions	Otros sectores residentes/ Other resident sectors	Instituciones financieras monetarias/ Monetary financial institutions	Administraciones Públicas/ General government	Otros sectores residentes/ Other resident sectors	Instituciones financieras monetarias/ Monetary financial institutions	Administraciones Públicas/ General government	Otros sectores residentes/ Other resident sectors
1	2	3	4	5	6	7	8	9	10	
<b>AF.1 ORO MONETARIO Y DEG . . . . .</b>										
<b>AF.22 DEPÓSITOS TRANSFERIBLES . . . . .</b>										
Instituciones financieras monetarias . . . . .										
<b>AF.29 OTROS DEPÓSITOS . . . . .</b>										
Instituciones financieras monetarias . . . . .										
Otros sectores residentes . . . . .										
<i>Instituciones financieras no monetarias . . . . .</i>										
<b>AF.331 VALORES DISTINTOS DE ACCIONES A CORTO PLAZO</b>								<b>16 893</b>	<b>4 505</b>	<b>8</b>
Instituciones financieras monetarias . . . . .								16 893		
Administraciones Públicas . . . . .									4 505	
Otros sectores residentes . . . . .										8
<i>Instituciones financieras no monetarias . . . . .</i>										
<i>Sociedades no financieras . . . . .</i>										
<b>AF.332 VALORES DISTINTOS DE ACCIONES A LARGO PLAZO</b>					<b>265 527</b>	<b>165 763</b>	<b>343 396</b>			
Instituciones financieras monetarias . . . . .					265 527					
Administraciones Públicas . . . . .						165 763				
Otros sectores residentes . . . . .							343 396			
<i>Instituciones financieras no monetarias . . . . .</i>										
<i>Sociedades no financieras . . . . .</i>										
<b>AF.34 DERIVADOS FINANCIEROS . . . . .</b>										
<b>AF.4 PRÉSTAMOS . . . . .</b>		<b>85 867</b>								
Administraciones Públicas . . . . .		85 867								
Otros sectores residentes . . . . .		85 867								
<i>Instituciones financieras no monetarias . . . . .</i>										
<i>Sociedades no financieras . . . . .</i>										
<i>Hogares e instituciones sin fines de lucro . . . . .</i>										
<b>AF.5 ACCIONES Y OTRAS PARTICIPACIONES . . . . .</b>	<b>300 516</b>		<b>95 309</b>	<b>190 031</b>						
ACCIONES Y OTRAS PARTIC. (excl. fondos de inversión) . . . . .	300 516		95 309	184 994						
Instituciones financieras monetarias . . . . .	3 871		95 309							
Otros sectores residentes . . . . .	296 645			184 994						
<i>Instituciones financieras no monetarias . . . . .</i>										
<i>Sociedades no financieras . . . . .</i>										
PARTICIPACIONES EN FONDOS DE INVERSIÓN . . . . .				5 037						
<b>AF.7 OTRAS CUENTAS PENDIENTES DE PAGO . . . . .</b>										
<b>TOTAL PASIVOS DE LOS SECTORES RESIDENTES . . . . .</b>	<b>300 516</b>	<b>85 867</b>	<b>95 309</b>	<b>190 031</b>	<b>265 527</b>	<b>165 763</b>	<b>343 396</b>	<b>16 893</b>	<b>4 505</b>	<b>8</b>

2007 Q4 data

**2. Liabilities of domestic sectors (financial assets of other euro area residents and the rest of the world)**

2. Pasivos de los sectores residentes (activos financieros de otros residentes en la zona del euro y en el resto del mundo)

Millones de euros

Inversiones del exterior en España/Foreign investment in Spain							Derivados financieros/Financial derivatives	Total Posición de Inversión Internacional/Total International Investment Position	Cuentas financieras/Financial accounts	Discrepancia/Discrepancy	International Investment Position
Otras inversiones/Other investment											
Préstamos/Loans		Depósitos/Deposits		Otros pasivos/Other liabilities							
Administraciones Públicas/General government	Otros sectores residentes/Other resident sectors	Instituciones financieras monetarias/Monetary financial institutions	Instituciones financieras monetarias/Monetary financial institutions	Administraciones Públicas/General government	Otros sectores residentes/Other resident sectors		18=1 a 17	19	20=19-18		
11	12	13	14	15	16	17					Financial accounts
								-5 397	-5 397		<b>AF.1 MONETARY GOLD AND SDRs</b>
		10 948					10 948	10 948			<b>AF.22 TRANSFERABLE DEPOSITS</b>
		10 948					10 948	10 948			Monetary financial institutions
		434 275			724		434 999	434 987	-12		<b>AF.29 OTHER DEPOSITS</b>
		434 275			724		434 275	434 295	20		Monetary financial institutions
							724	692	-32		Other resident sector
								692			Non-monetary financial institutions
							21 406	25 863	4 457		<b>AF.331 SECURITIES OTHER THAN SHARES. SHORT-TERM</b>
							16 893	16 893			Monetary financial institutions
							4 505	5 628	1 123		General Government
							8	3 342	3 334		Other resident sector
								3 342			Non-monetary financial institutions
											Non-financial corporations
							774 685	771 243	-3 443		<b>AF.332 SECURITIES OTHER THAN SHARES. LONG-TERM</b>
							265 527	265 555	28		Monetary financial institutions
							165 763	162 292	-3 471		General Government
							343 396	343 396			Other resident sector
								342 081			Non-monetary financial institutions
								1 315			Non-financial corporations
							63 493	63 493	26 257	-37 236	<b>AF.34 FINANCIAL DERIVATIVES</b>
19 769	146 101						251 738	304 921	53 184		<b>AF.4 LOANS</b>
19 769	146 101						19 769	18 977	-791		General Government
							231 969	285 944	53 975		Other resident sector
								5 922			Non-monetary financial institutions
								278 256			Non-financial corporations
								1 766			Households and non-profit institutions
							585 855	583 223	-2 633		<b>AF.5 SHARES AND OTHER EQUITY</b>
							580 818	578 576	-2 242		SHARES AND OTHER EQUITIES (excluding mutual funds shares)
							99 180	104 167	4 987		Monetary financial institutions
							481 639	474 409	-7 230		Other resident sector
								7 211			Non-monetary financial institutions
								467 198			Non-financial corporations
							5 037	4 647	-390		MUTUAL FUNDS SHARES
								51 147	51 147		<b>AF.7 OTHER ACCOUNTS RECEIVABLE</b>
19 769	146 101	445 224			724	63 493	2 143 125	2 203 192	60 068		<b>LIABILITIES OF DOMESTIC SECTORS. TOTAL</b>

EUR millions

17. BALANCE OF PAYMENTS AND INTERNATIONAL INVESTMENT POSITION

17.C Reconciliation between financial assets and liabilities vis-à-vis other euro area residents and the rest of the world and the International Investment Position

17. BALANZA DE PAGOS Y POSICIÓN DE INVERSIÓN INTERNACIONAL

17.21 Resumen

B) Posición de inversión internacional

Saldos a fin de periodo

Millones de euros

	Posición de inversión internacional neta (activos-pasivos)	Total excepto Banco de España											Banco de España			
		Posición neta excepto Banco de España (activos-pasivos)	Inversiones directas			Inversiones de cartera			Otras inversiones			Derivados financieros Posición neta (activos-pasivos)	Posición neta Banco de España	Reservas sistema	Activos frente al Euro-pasivos)	Otros activos netos (activos-)
			Posición neta (activos-pasivos)	De España en el exterior (activos)	Del exterior en España (pasivos)	Posición neta (activos-pasivos)	De España en el exterior (activos)	Del exterior en España (pasivos)	Posición neta (activos-pasivos)	De España en el exterior (activos)	Del exterior en España (pasivos)					
<b>99</b>	-165,2	-239,0	-7,3	117,5	124,8	-141,0	127,4	268,4	-90,7	152,8	243,5	...	73,7	37,3	36,0	0,4
<b>00</b>	-160,1	-244,1	12,2	180,2	168,0	-117,0	193,7	310,7	-139,3	166,4	305,8	...	84,0	38,2	45,3	0,4
<b>01</b>	-188,0	-256,4	16,3	217,5	201,1	-100,4	232,6	333,1	-172,3	172,5	344,8	...	68,5	38,9	29,2	0,4
<b>02</b>	R -236,0	-296,6	-22,1	223,1	245,2	-105,7	256,8	362,5	-168,9	197,4	366,3	-	60,6	38,4	22,7	-0,4
<b>03</b> / IV	-297,7	-353,8	-37,4	231,6	268,9	-102,3	319,8	422,0	-214,2	204,0	418,1	-	56,1	21,2	18,3	16,6
<b>04</b> /	-311,3	-371,9	-28,1	242,1	270,2	-130,2	332,8	463,0	-213,6	210,9	424,4	-	60,5	17,6	23,1	19,9
II	-317,7	-381,9	-32,4	247,6	280,0	-123,4	347,9	471,3	-226,1	222,1	448,2	-	64,2	16,2	27,9	20,0
III	-329,0	-385,8	-28,6	254,2	282,9	-147,2	344,4	491,5	-210,0	229,7	439,7	-	56,8	15,9	20,5	20,4
IV	-362,9	-431,0	-18,4	272,3	290,7	-203,2	359,3	562,5	-209,4	222,2	431,6	-	68,1	14,5	31,9	21,7
<b>05</b> /	-378,8	-446,0	-7,3	288,1	295,4	-232,7	366,5	599,2	-206,0	239,5	445,4	-	67,2	13,3	25,2	28,7
II	-398,7	-468,9	1,1	299,6	298,5	-261,4	390,8	652,2	-208,5	254,9	463,4	-	70,2	13,7	22,0	34,5
III	-432,8	-506,4	1,4	303,6	302,3	-278,9	417,7	696,6	-228,9	254,7	483,6	-	73,6	14,0	21,2	38,4
IV	-435,0	-506,7	3,4	317,9	314,5	-273,6	454,7	728,4	-236,5	268,2	504,7	-	71,7	14,6	17,1	40,1
<b>06</b> /	-462,3	-544,8	33,8	348,5	314,7	-327,1	476,7	803,8	-251,5	284,8	536,3	-	82,4	15,4	26,8	40,3
II	-476,4	-563,7	43,0	363,8	320,8	-399,2	444,3	843,5	-207,5	300,1	507,7	-	87,3	14,6	32,2	40,5
III	-526,3	-609,7	50,3	380,5	330,2	-459,1	447,7	906,8	-200,8	314,8	515,7	-	83,4	15,0	25,4	43,0
IV	-570,1	-665,8	56,4	392,6	336,2	-508,9	455,7	964,6	-203,7	326,9	530,6	-9,6	95,7	14,7	29,4	51,6
<b>07</b> /	-612,8	-713,2	63,0	398,8	335,8	-579,9	461,0	1 040,9	-185,0	360,4	545,4	-11,3	100,4	14,0	31,9	54,5
II	-646,2	-758,4	68,6	426,1	357,6	-612,9	471,0	1 083,9	-198,1	364,1	562,3	-15,9	112,1	12,9	40,7	58,5
III	-684,0	-773,6	76,9	436,0	359,1	-635,5	455,2	1 090,8	-197,1	386,5	583,6	-17,9	89,6	12,5	14,8	62,4
IV	-727,8	-806,7	76,7	463,1	386,4	-638,1	443,3	1 081,4	-226,5	381,8	608,3	-18,8	78,9	12,9	1,1	64,9

Véanse notas al final del capítulo

17. BALANZA DE PAGOS Y POSICIÓN DE INVERSIÓN INTERNACIONAL

17.22 Inversiones de España en el exterior

B) Posición de inversión internacional

Saldos a fin de periodo

mm de euros

	Total	Inversiones directas				Inversiones de cartera, incluido Banco de España				Otras inversiones, incluido Banco de España				Derivados financieros	Reservas	
		Total	Acciones y otras formas de participación	Financiación a empresas relacionadas	Total, excluido Banco de España				Banco de España	Total, excluido Banco de España						
					Total	Acciones y participaciones en fondos de inversión	Bonos y obligaciones	Instrumentos del mercado monetario		Total	Préstamos	Depósitos	Otros activos			
																5=6 a 8
1=2+5+9+10+14+15+16	2=3+4	3	4	5=6 a 8	6	7	8	9	10=11 a 13	11	12	13	14	15	16	
<b>99</b>	471,4	117,5	110,0	7,5	127,4	42,3	79,9	5,2	-	152,8	27,1	121,5	4,2	36,5	...	37,3
<b>00</b>	624,3	180,2	167,2	13,1	193,7	83,9	101,3	8,4	-	166,4	30,9	131,3	4,3	45,7	...	38,2
<b>01</b>	691,1	217,5	197,2	20,2	232,6	74,6	146,8	11,2	-	172,5	35,9	131,3	5,4	29,6	...	38,9
<b>02</b>	R 739,3	223,1	206,3	16,8	256,8	50,7	199,6	6,5	0,5	197,4	35,3	156,1	5,9	23,1	-	38,4
<b>03</b> / IV	811,5	231,6	217,1	14,5	319,8	62,7	246,1	11,0	16,2	204,0	35,8	161,6	6,6	18,7	-	21,2
<b>04</b> /	846,3	242,1	225,2	16,9	332,8	70,6	250,9	11,3	19,5	210,9	34,4	169,2	7,2	23,5	-	17,6
II	881,8	247,6	230,1	17,5	347,9	75,3	258,8	13,8	19,6	222,1	35,6	179,1	7,4	28,4	-	16,2
III	885,1	254,2	234,8	19,4	344,4	71,0	259,5	13,9	19,8	229,7	34,5	187,6	7,6	21,1	-	15,9
IV	921,9	272,3	254,7	17,6	359,3	78,1	271,4	9,9	20,8	222,2	38,6	175,8	7,8	32,8	-	14,5
<b>05</b> /	961,3	288,1	267,4	20,6	366,5	79,8	278,7	8,0	26,4	239,5	37,9	193,1	8,4	27,4	-	13,3
II	1 015,5	299,6	278,5	21,0	390,8	83,7	297,1	10,0	32,1	254,9	42,0	204,1	8,8	24,5	-	13,7
III	1 049,7	303,6	281,6	22,1	417,7	93,7	312,1	12,0	36,1	254,7	41,4	203,8	9,5	23,5	-	14,0
IV	1 112,7	317,9	295,8	22,1	454,7	104,2	338,3	12,3	37,9	268,2	46,1	212,8	9,3	19,4	-	14,6
<b>06</b> /	1 193,0	348,5	330,0	18,5	476,7	119,5	345,1	12,2	38,7	284,8	54,1	220,9	9,7	28,9	-	15,4
II	1 195,9	363,8	342,1	21,7	444,3	122,0	310,7	11,6	38,8	300,1	55,3	234,2	10,6	34,2	-	14,6
III	1 226,7	380,5	359,9	20,6	447,7	126,2	308,5	12,9	41,9	314,8	58,4	246,0	10,5	26,8	-	15,0
IV	1 304,2	392,6	370,3	22,3	455,7	133,2	311,9	10,5	50,5	326,9	63,3	252,1	11,5	30,8	33,0	14,7
<b>07</b> /	1 354,1	398,8	378,5	20,3	461,0	140,7	306,8	13,4	53,3	360,4	59,3	288,7	12,4	33,4	33,2	14,0
II	1 413,7	426,1	410,9	15,3	471,0	153,8	308,3	9,0	57,6	364,1	60,9	289,4	13,8	42,1	39,9	12,9
III	1 411,8	436,0	415,0	21,0	455,2	142,1	305,1	8,0	61,5	386,5	61,3	311,6	13,5	15,9	44,2	12,5
IV	1 415,3	463,1	441,6	21,5	443,3	134,8	301,8	6,7	64,3	381,8	69,2	298,6	14,0	5,2	44,6	12,9

Véanse notas al final del capítulo

**17. BALANZA DE PAGOS Y POSICIÓN DE INVERSIÓN INTERNACIONAL**  
**B) Posición de inversión internacional**

**17.23 Inversiones de España en el exterior**  
**Inversiones de cartera, incluido Banco de España**  
**Detalle por sectores institucionales**

Saldos a fin de periodo

Millones de euros

	Acciones y participaciones en fondos de inversión					Bonos y obligaciones					Instrumentos del mercado monetario				
	Total	Banco de España	Otras instituciones financieras monetarias	Administraciones públicas	Otros sectores residentes	Total	Banco de España	Otras instituciones financieras monetarias	Administraciones públicas	Otros sectores residentes	Total	Banco de España	Otras instituciones financieras monetarias	Administraciones públicas	Otros sectores residentes
	1=2 a 5	2	3	4	5	6=7 a 10	7	8	9	10	11=12a15	12	13	14	15
<b>99</b>	42 282	-	2 797	-	39 485	79 946	-	25 842	-	54 104	5 158	-	4 244	-	914
<b>00</b>	83 918	-	6 645	-	77 273	101 315	-	30 012	-	71 303	8 449	-	3 771	-	4 678
<b>01</b>	74 596	-	4 299	-	70 296	146 804	-	52 100	-	94 705	11 247	-	6 620	-	4 627
<b>02</b>	R 50 712	-	3 625	-	47 087	200 085	487	66 265	8	133 325	6 496	-	3 198	0	3 298
<b>03 IV</b>	62 677	-	3 189	-	59 488	255 933	9 787	88 712	55	157 379	17 411	6 441	7 176	0	3 793
<b>04 I</b>	70 575	-	4 152	-	66 423	264 925	14 016	92 386	52	158 471	16 806	5 482	8 079	-	3 245
<b>II</b>	75 271	-	4 603	-	70 668	274 231	15 391	95 298	20	163 522	17 995	4 221	9 341	-	4 432
<b>III</b>	71 014	-	4 781	-	66 233	275 933	16 471	91 782	314	167 366	17 229	3 317	8 859	-	5 053
<b>IV</b>	78 053	-	5 507	-	72 546	290 133	18 761	95 227	895	175 251	11 934	2 053	6 421	-	3 460
<b>05 I</b>	79 829	-	6 343	-	73 486	300 893	22 230	94 510	934	183 218	12 238	4 209	4 923	1	3 105
<b>II</b>	83 676	-	6 923	-	76 752	325 085	28 013	103 008	2 016	192 048	14 134	4 098	6 384	-0	3 653
<b>III</b>	93 654	-	7 217	-	86 437	342 645	30 560	111 348	4 935	195 801	17 510	5 511	7 310	-0	4 689
<b>IV</b>	104 157	-	7 729	-	96 428	369 336	31 086	135 717	5 653	196 880	19 136	6 808	7 645	-	4 683
<b>06 I</b>	119 452	-	8 562	-	110 891	374 070	29 000	129 405	10 552	205 113	21 874	9 671	4 120	-	8 083
<b>II</b>	122 047	-	10 267	-	111 780	337 560	26 838	98 597	10 466	201 659	23 567	12 010	3 092	-	8 465
<b>III</b>	126 170	-	11 700	-	114 469	344 491	35 943	87 239	14 860	206 450	18 892	5 958	4 552	-	8 383
<b>IV</b>	133 193	-	11 594	-	121 599	357 939	45 991	83 707	15 981	212 260	15 063	4 518	2 809	7	7 728
<b>07 I</b>	140 731	-	14 509	-	126 223	352 699	45 853	82 983	18 571	205 291	20 813	7 411	6 008	7	7 388
<b>II</b>	153 759	-	17 683	-	136 076	355 959	47 689	85 245	18 282	204 742	18 893	9 937	1 513	7	7 436
<b>III</b>	142 124	-	18 396	-	123 728	356 882	51 776	82 768	21 295	201 044	17 735	9 757	2 095	7	5 875
<b>IV</b>	134 797	-	15 424	-	119 372	358 220	56 448	82 752	22 007	197 013	14 568	7 848	1 442	-	5 279

Véanse notas al final del capítulo

**17. BALANZA DE PAGOS Y POSICIÓN DE INVERSIÓN INTERNACIONAL**  
**B) Posición de inversión internacional**

**17.24 Inversiones de España en el exterior**  
**Otras inversiones, incluido Banco de España**  
**Detalle por sectores institucionales**

Saldos a fin de periodo

Millones de euros

	Préstamos				Depósitos				Otros activos financieros	
	Total	Instituciones financieras monetarias	Administraciones Públicas	Otros sectores residentes	Total	Banco de España	Otras instituciones financieras monetarias	Otros sectores residentes	Total	del cual:
	1=2 a 4	2	3	4	5=6 a 8	6	7	8	9	10
<b>99</b>	27 102	18 365	7 990	746	157 515	36 028	66 076	55 411	4 649	2 905
<b>00</b>	30 851	21 161	8 780	910	176 560	45 278	73 204	58 077	4 748	2 902
<b>01</b>	35 876	25 809	8 972	1 096	160 428	29 156	72 543	58 729	5 795	3 736
<b>02</b>	35 315	25 011	9 034	1 270	178 791	22 650	87 131	69 010	6 377	3 916
<b>03 IV</b>	35 830	25 858	8 370	1 603	179 832	18 269	87 145	74 418	7 007	4 427
<b>04 I</b>	34 422	26 906	5 748	1 768	192 290	23 071	91 262	77 957	7 658	4 923
<b>II</b>	35 641	27 820	5 910	1 911	207 034	27 941	99 326	79 767	7 783	5 028
<b>III</b>	34 491	27 077	5 467	1 947	208 267	20 665	105 570	82 033	8 043	5 324
<b>IV</b>	38 554	27 451	9 222	1 881	208 164	32 350	92 422	83 392	8 274	5 220
<b>05 I</b>	37 940	30 877	5 752	1 310	220 096	26 994	108 423	84 679	8 883	5 738
<b>II</b>	42 035	34 264	6 333	1 438	228 095	24 021	118 740	85 335	9 232	6 323
<b>III</b>	41 368	33 830	5 976	1 561	226 923	23 090	115 982	87 852	9 935	6 676
<b>IV</b>	46 070	34 787	9 522	1 760	231 716	18 918	123 621	89 176	9 766	6 511
<b>06 I</b>	54 149	45 958	6 606	1 585	249 417	28 504	130 709	90 205	10 167	6 620
<b>II</b>	55 341	46 798	6 907	1 636	267 944	33 755	140 784	93 404	11 044	6 673
<b>III</b>	58 351	50 288	6 347	1 717	272 375	26 398	148 148	97 828	10 944	6 927
<b>IV</b>	63 306	52 753	8 798	1 754	282 395	30 333	153 936	98 127	11 971	6 923
<b>07 I</b>	59 329	50 789	6 721	1 820	321 689	32 964	189 895	98 830	12 829	6 992
<b>II</b>	60 924	52 696	6 569	1 658	331 047	41 633	187 116	102 298	14 219	7 306
<b>III</b>	61 347	53 369	5 805	2 172	327 112	15 463	205 963	105 686	13 933	7 333
<b>IV</b>	69 168	58 008	9 161	1 999	303 430	4 793	194 734	103 903	14 447	7 334

**17. BALANZA DE PAGOS Y POSICIÓN DE INVERSIÓN INTERNACIONAL**

**B) Posición de inversión internacional**

Saldos a fin de periodo

	Activos de reserva y otros activos en moneda extranjera Valores de mercado					Drenajes netos de liquidez en moneda extranjera (a) (operaciones con vencimiento residual de hasta un año) Valores nominales						
	Total	Banco de España			Tesoro Público	Total	Banco de España			Tesoro Público		
		Total	Activos de reserva (b)	Otros activos en moneda extranjera	Activos en moneda extranjera		Total	Pre-determinados	Contingentes	Total	Pre-determinados	Contingentes
<b>02</b>	38 432	38 432	38 431	0	-	-9 184	-8 778	-8 778	-	-406	-406	-
<b>03</b>	21 229	21 229	21 229	0	-	-5 736	-4 289	-4 289	-	-1 448	-1 448	-
<b>04</b>	14 946	14 946	14 505	441	-	-1 182	-415	-415	-	-767	-767	-
<b>05</b>	16 932	16 932	14 601	2 331	-	-6 436	-5 132	-5 132	-	-1 305	-1 196	-108
<b>06</b>												
Sep	16 179	16 179	14 972	1 207	-	-5 738	-5 707	-5 707	-	-31	-30	-1
Oct	16 026	16 026	14 809	1 217	-	-5 569	-5 538	-5 538	-	-31	-30	-1
Nov	15 980	15 980	14 750	1 231	-	-5 355	-5 326	-5 326	-	-28	-27	-1
Dic	15 912	15 912	14 685	1 228	-	-5 521	-5 492	-5 492	-	-29	-27	-1
<b>07</b>												
Ene	16 188	16 188	14 893	1 295	-	-5 614	-5 584	-5 584	-	-30	-29	-1
Feb	16 084	16 084	14 800	1 284	-	-5 500	-5 476	-5 476	-	-24	-23	-1
Mar	15 392	15 392	14 045	1 347	-	-5 489	-5 464	-5 464	-	-25	-22	-3
Abr	14 574	14 574	13 232	1 342	-	-5 299	-5 235	-5 235	-	-64	-21	-44
May	14 013	14 013	12 696	1 317	-	-5 338	-5 274	-5 274	-	-64	-22	-43
Jun	13 910	13 910	12 873	1 038	-	-4 570	-4 506	-4 506	-	-65	-22	-43
Jul	13 008	13 008	12 572	437	-	-4 509	-4 439	-4 439	-	-69	-26	-43
Ago	13 767	13 767	12 734	1 034	-	-4 523	-4 455	-4 455	-	-68	-26	-42
Sep	13 338	13 338	12 493	845	-	-3 870	-3 805	-3 805	-	-65	-25	-40
Oct	13 479	13 479	12 791	688	-	-3 771	-3 707	-3 707	-	-64	-25	-39
Nov	13 331	13 331	12 559	772	-	-3 672	-3 609	-3 609	-	-63	-25	-38
Dic	15 536	15 536	12 946	2 590	-	-5 521	-5 459	-5 459	-	-62	-24	-38
<b>08</b>												
Ene	15 390	15 390	13 450	1 940	-	-5 085	-5 024	-5 024	-	-61	-23	-38
Feb	14 382	14 382	13 586	796	-	-4 019	-3 959	-3 959	-	-60	-23	-37
Mar	13 979	13 979	12 976	1 003	-	-3 952	-3 930	-3 930	-	-22	-22	-

Véanse notas al final del capítulo

**17.25 Inversiones de España en el exterior**

**Reservas internacionales y liquidez en moneda extranjera**

Millones de euros

**17. BALANZA DE PAGOS Y POSICIÓN DE INVERSIÓN INTERNACIONAL**

**B) Posición de inversión internacional**

Saldos a fin de periodo

	Activos de reserva									Pro memoria								
	Millones de euros									Millones de DEG								
	Total	Divisas convertibles			Posición de reserva en el FMI	DEG	Oro monetario	Derivados financieros	Oro monetario en millones de onzas troy	Total	Posición de reserva en el FMI			Tenencias de DEG			Otros activos frente al FMI	
		Total	Valores	Depósitos							Total	Tramo de reserva		Nuevos acuerdos para préstamos (NAP)	Total	Asignados		Adquisiciones (+) Utilizaciones (-)
												Total	Cuota					
1=2+5 a 8	2=3+4	3	4	5	6	7	8	9	10=	11=	12	13	14	15=	16	17	18	
<b>02</b>	38 431	30 695	26 505	4 190	1 518	337	5 500	382	16,83	1 171	1 171	3 049	1 878	-	260	299	-39	51
<b>03</b>	21 229	13 073	8 292	4 781	1 476	328	5 559	793	16,83	1 253	1 253	3 049	1 796	-	278	299	-21	41
<b>04</b>	14 505	7 680	5 479	2 200	1 156	244	5 411	15	16,83	1 014	1 014	3 049	2 035	-	214	299	-85	124
<b>05</b>	14 601	7 306	5 801	1 505	636	281	6 400	-21	14,72	526	526	3 049	2 523	-	232	299	-67	124
<b>06</b>																		
Nov	14 750	7 489	6 502	987	322	254	6 544	141	13,40	282	282	3 049	2 767	-	223	352	-129	103
Dic	14 685	7 533	6 542	990	303	254	6 467	127	13,40	265	265	3 049	2 784	-	223	352	-129	103
<b>07</b>																		
Ene	14 893	7 557	6 538	1 019	307	261	6 716	52	13,40	265	265	3 049	2 784	-	227	352	-125	103
Feb	14 800	7 459	6 374	1 084	261	251	6 735	94	13,40	229	229	3 049	2 820	-	220	352	-132	110
Mar	14 045	7 410	6 441	969	255	251	6 037	91	12,12	224	224	3 049	2 825	-	221	352	-131	110
Abr	13 232	7 252	6 357	895	252	249	5 379	100	10,84	224	224	3 049	2 825	-	222	352	-130	110
May	12 696	7 332	6 491	841	281	243	4 829	11	9,85	249	249	3 049	2 800	-	216	352	-136	115
Jun	12 873	7 616	6 908	708	281	244	4 732	0	9,85	249	249	3 049	2 800	-	217	352	-135	116
Jul	12 572	7 647	6 862	785	261	246	4 397	20	9,05	233	233	3 049	2 816	-	220	352	-132	114
Ago	12 734	7 764	7 009	755	249	245	4 460	16	9,05	223	223	3 049	2 826	-	219	352	-133	114
Sep	12 493	7 227	6 576	651	245	241	4 711	69	9,05	223	223	3 049	2 826	-	220	352	-132	115
Oct	12 791	7 314	6 602	712	230	240	4 948	60	9,05	210	210	3 049	2 839	-	221	352	-132	115
Nov	12 559	7 221	6 733	488	225	236	4 809	68	9,05	208	208	3 049	2 840	-	219	352	-133	116
Dic	12 946	7 285	6 668	616	218	252	5 145	46	9,05	202	202	3 049	2 847	-	235	352	-117	116
<b>08</b>																		
Ene	13 450	7 316	6 837	479	218	255	5 630	31	9,05	202	202	3 049	2 847	-	238	352	-114	114
Feb	13 586	7 222	6 763	458	216	253	5 795	101	9,05	202	202	3 049	2 847	-	239	352	-114	114
Mar	12 976	7 021	6 585	436	211	189	5 367	189	9,05	202	202	3 049	2 847	-	182	352	-170	181

Véanse notas al final del capítulo

17. BALANZA DE PAGOS Y POSICIÓN DE INVERSIÓN INTERNACIONAL

17.27 Inversiones del exterior en España

B) Posición de inversión internacional

Saldos a fin de periodo Millones de euros

	Total	Inversiones directas			Inversiones de cartera				Otras inversiones, incluido Banco de España					Derivados financieros
		Total	Acciones y otras participaciones de capital	Financiación a empresas relacionadas	Total	Acciones y participaciones en fondos de inversión	Bonos y obligaciones	Instrumentos del mercado monetario	Total, excluido Banco de España				Banco de España	
									Total	Préstamos	Depósitos pasivos	Otros		
1=2+5+9+13+14	2=3+4	3	4	5=6+7+8	6	7	8	9=10 a 12	10	11	12	13	14	
99	636 667	124 787	106 535	18 251	268 391	145 948	118 622	3 821	243 455	52 591	190 215	650	34	...
00	784 462	168 026	142 844	25 182	310 659	147 521	157 943	5 195	305 778	70 015	235 580	182	-	...
01	879 049	201 128	164 360	36 768	333 076	144 151	185 626	3 299	344 845	88 013	256 223	609	-	...
02	R 975 271	245 166	194 711	50 456	362 459	116 967	240 805	4 687	366 275	92 646	273 244	385	1 371	-
03 / IV	1 109 170	268 925	207 096	61 828	422 044	147 878	267 231	6 935	418 109	100 271	317 445	393	92	-
04 /	1 157 670	270 187	208 256	61 931	463 001	153 501	303 227	6 273	424 420	103 380	320 013	1 027	62	-
II	1 199 469	280 041	214 813	65 228	471 267	149 108	316 045	6 115	448 161	101 512	345 794	855	1	-
III	1 214 134	282 865	218 183	64 681	491 548	150 702	334 299	6 547	439 721	104 277	334 272	1 171	0	-
IV	1 284 856	290 715	223 215	67 501	562 490	183 211	372 159	7 120	431 635	103 662	326 316	1 657	16	-
05 /	1 340 082	295 396	225 155	70 241	599 239	184 793	407 192	7 254	445 447	109 373	334 498	1 575	0	-
II	1 414 169	298 469	229 158	69 311	652 204	178 505	467 163	6 536	463 425	111 068	350 001	2 357	71	-
III	1 482 558	302 294	229 623	72 671	696 601	204 334	485 378	6 889	483 621	114 586	366 752	2 282	42	-
IV	1 547 697	314 484	239 162	75 322	728 382	197 347	524 209	6 826	504 705	119 729	383 453	1 524	126	-
06 /	1 655 325	314 710	240 318	74 391	803 794	214 645	580 612	8 536	536 286	140 482	394 886	918	535	-
II	1 672 253	320 760	246 756	74 004	843 498	206 547	626 862	10 089	507 667	136 914	369 918	835	328	-
III	1 752 978	330 246	250 438	79 808	906 765	232 494	658 286	15 985	515 651	142 896	371 426	1 328	316	-
IV	1 874 275	336 209	256 600	79 609	964 580	245 683	703 023	15 874	530 636	148 938	380 516	1 182	281	42 569
07 /	1 966 896	335 810	259 146	76 664	1 040 870	256 533	762 762	21 575	545 407	149 862	394 536	1 009	322	44 487
II	2 059 954	357 551	274 135	83 416	1 083 859	269 506	792 816	21 537	562 264	157 032	403 726	1 507	423	55 856
III	2 095 787	359 076	278 154	80 922	1 090 752	273 560	795 320	21 873	583 613	164 313	418 016	1 284	277	62 069
IV	2 143 125	386 384	300 516	85 867	1 081 431	285 339	774 685	21 406	608 267	165 870	441 674	724	3 550	63 493

Véanse notas al final del capítulo

17. BALANZA DE PAGOS Y POSICIÓN DE INVERSIÓN INTERNACIONAL

17.28 Inversiones del exterior en España

B) Posición de inversión internacional

Inversiones de cartera

Detalle por sectores institucionales

Saldos a fin de periodo Millones de euros

	Acciones y participaciones en fondos de inversión			Bonos y obligaciones				Instrumentos del mercado monetario			
	Total	Instituciones financieras monetarias	Otros sectores residentes	Total	Administraciones Públicas	Instituciones financieras monetarias	Otros sectores residentes	Total	Administraciones Públicas	Instituciones financieras monetarias	Otros sectores residentes
99	145 948	34 965	110 983	118 622	101 114	12 363	5 145	3 821	2 226	151	1 444
00	147 521	48 395	99 126	157 943	135 820	17 022	5 100	5 195	3 431	153	1 611
01	144 151	45 351	98 800	185 626	151 221	23 356	11 049	3 299	1 598	128	1 573
02	R 116 967	41 247	75 720	240 805	178 245	38 770	23 790	4 687	1 340	346	3 001
03 / IV	147 878	52 230	95 648	267 231	157 552	61 652	48 027	6 935	4 312	326	2 297
04 /	153 501	52 240	101 260	303 227	172 254	77 928	53 044	6 273	3 592	361	2 321
II	149 108	49 373	99 735	316 045	170 051	84 615	61 378	6 115	3 200	353	2 561
III	150 702	45 519	105 183	334 299	174 457	92 532	67 310	6 547	2 873	362	3 312
IV	183 211	65 571	117 640	372 159	181 878	104 720	85 561	7 120	2 776	301	4 043
05 /	184 793	66 127	118 666	407 192	183 038	125 535	98 620	7 254	2 513	467	4 274
II	178 505	64 638	113 867	467 163	194 059	139 670	133 435	6 536	2 110	587	3 839
III	204 334	72 464	131 870	485 378	191 719	150 727	142 932	6 889	3 088	400	3 401
IV	197 347	74 882	122 465	524 209	192 798	164 457	166 955	6 826	2 465	981	3 380
06 /	214 645	81 961	132 684	580 612	191 300	193 633	195 679	8 536	4 628	1 003	2 905
II	206 547	75 657	130 891	626 862	191 381	208 797	226 684	10 089	3 620	2 186	4 283
III	232 494	85 914	146 580	658 286	188 569	225 647	244 071	15 985	6 070	5 274	4 641
IV	245 683	95 784	149 899	703 023	191 871	236 038	275 114	15 874	4 836	6 252	4 786
07 /	256 533	89 156	167 377	762 762	195 176	251 968	315 618	21 575	4 901	11 371	5 303
II	269 506	92 366	177 140	792 816	188 891	269 402	334 524	21 537	5 446	10 672	5 418
III	273 560	87 360	186 200	795 320	174 952	274 031	346 336	21 873	4 820	14 900	2 153
IV	285 339	95 309	190 031	774 685	165 763	265 527	343 396	21 406	4 505	16 893	8

Véanse notas al final del capítulo



**17. BALANZA DE PAGOS Y POSICIÓN DE INVERSIÓN INTERNACIONAL**  
**B) Posición de inversión internacional**

**17.29 Inversiones del exterior en España**  
**Otras inversiones, incluido Banco de España**  
**Detalle por sectores institucionales**

Saldos a fin de periodo

Millones de euros

	Préstamos			Depósitos			Otros pasivos	
	Total	Administraciones Públicas	Otros sectores residentes	Instituciones financieras monetarias			Total	Del cual Otros sectores residentes
				Total	Banco de España	Otras instituciones financieras monetarias		
1=2+3	2	3	4=5+6	5	6	7	8	
<b>99</b>	52 591	9 893	42 698	190 249	34	190 215	650	650
<b>00</b>	70 015	11 409	58 607	235 580	-	235 580	182	182
<b>01</b>	88 013	12 263	75 750	256 223	-	256 223	609	609
<b>02</b>	92 646	13 544	79 102	274 615	1 371	273 244	385	385
<b>03 IV</b>	100 271	12 963	87 308	317 537	92	317 445	393	393
<b>04 I</b>	103 380	13 524	89 855	320 076	62	320 013	1 027	1 027
II	101 512	13 550	87 962	345 795	1	345 794	855	855
III	104 277	15 101	89 176	334 273	0	334 272	1 171	1 171
IV	103 662	17 568	86 094	326 332	16	326 316	1 657	1 657
<b>05 I</b>	109 373	19 284	90 090	334 499	0	334 498	1 575	1 575
II	111 068	17 770	93 298	350 072	71	350 001	2 357	2 357
III	114 586	18 563	96 023	366 794	42	366 752	2 282	2 282
IV	119 729	18 149	101 579	383 579	126	383 453	1 524	1 524
<b>06 I</b>	140 482	18 146	122 336	395 421	535	394 886	918	918
II	136 914	18 336	118 578	370 246	328	369 918	835	835
III	142 896	19 532	123 364	371 743	316	371 426	1 328	1 328
IV	148 938	18 852	130 086	380 797	281	380 516	1 182	1 182
<b>07 I</b>	149 862	18 707	131 155	394 858	322	394 536	1 009	1 009
II	157 032	19 186	137 846	404 149	423	403 726	1 507	1 507
III	164 313	19 872	144 441	418 293	277	418 016	1 284	1 284
IV	165 870	19 769	146 101	445 224	3 550	441 674	724	724

**17. BALANZA DE PAGOS Y POSICIÓN DE INVERSIÓN INTERNACIONAL**  
**B) Posición de Inversión Internacional**

**17.30 Inversiones del exterior en España. Otras Inversiones.**  
**Préstamos recibidos por las AAPP y OSR.**  
**Detalle por prestatarios**

Saldos a fin de periodo

Millones de euros

	Administraciones Públicas							Otros sectores residentes								
	Total	Total	Estado	Comunidades Autónomas	Corporaciones Locales	Organismos Autónomos del Estado y Seguridad Social	Total	Empresas de seguros y fondos de pensiones	Instituciones de inversión colectiva y sociedades de valores	Empresas no financieras					Personas físicas	Préstamos entre empresas relacionadas (a)
										Total	Grandes Empresas Públicas	Otras eléctricas	Autopistas	Otras empresas		
1=2+7	2=3 a 6	3	4	5	6	7=8a10 +15-16	8	9	10=11a14	11	12	13	14	15	16	
<b>99</b>	52 591	9 893	3 968	4 750	1 151	24	42 698	76	2 099	64 879	103	9 133	181	55 462	387	24 744
<b>00</b>	70 015	11 409	4 593	5 735	871	210	58 607	69	2 007	90 409	93	10 784	198	79 335	424	34 302
<b>01</b>	88 013	12 263	4 085	6 976	811	392	75 750	66	1 986	119 860	89	10 359	295	109 117	483	46 645
<b>02</b>	92 646	13 544	3 422	8 766	873	484	79 102	77	2 031	138 491	39	12 615	298	125 539	613	62 110
<b>03 IV</b>	100 271	12 963	2 327	9 174	902	561	87 308	73	2 921	167 518	54	13 844	375	153 245	722	83 926
<b>04 I</b>	103 380	13 524	2 399	9 641	924	561	89 855	78	2 902	171 291	54	14 760	328	156 149	759	85 176
II	101 512	13 550	2 304	9 537	1 153	556	87 962	89	2 945	174 281	54	14 060	298	159 869	799	90 152
III	104 277	15 101	3 019	10 376	1 150	556	89 176	72	2 612	176 622	54	14 160	274	162 134	831	90 962
IV	103 662	17 568	5 304	10 399	1 269	597	86 094	79	2 884	178 830	52	13 715	944	164 118	861	96 560
<b>05 I</b>	109 373	19 284	5 316	11 998	1 373	597	90 090	75	2 708	184 322	52	12 984	746	170 540	826	97 843
II	111 068	17 770	3 598	12 064	1 489	619	93 298	122	2 916	190 433	61	12 313	604	177 454	859	101 033
III	114 586	18 563	4 301	12 057	1 601	604	96 023	108	3 474	195 931	92	12 408	627	182 804	896	104 387
IV	119 729	18 149	3 261	12 369	1 916	604	101 579	101	3 582	205 191	100	12 596	672	191 823	927	108 223
<b>06 I</b>	140 482	18 146	3 130	12 494	2 018	504	122 336	98	3 387	228 964	73	10 521	676	217 695	1 003	111 117
II	136 914	18 336	3 077	12 700	2 160	399	118 578	109	2 600	226 747	73	10 013	721	215 940	1 088	111 967
III	142 896	19 532	3 957	12 885	2 291	399	123 364	105	3 048	233 028	73	10 392	781	221 781	1 124	113 942
IV	148 938	18 852	3 249	12 674	2 505	424	130 086	86	4 514	240 403	73	11 131	779	228 420	1 175	116 092
<b>07 I</b>	149 862	18 707	2 816	12 613	2 852	425	131 155	57	3 808	251 134	73	11 687	1 136	238 239	1 236	125 081
II	157 032	19 186	3 071	12 837	2 853	425	137 846	55	5 313	267 143	73	16 349	779	249 942	1 301	135 969
III	164 313	19 872	3 590	13 101	2 937	244	144 441	55	5 948	265 536	73	14 143	779	250 542	1 520	128 620
IV	165 870	19 769	2 497	13 968	3 029	274	146 101	55	5 918	273 208	73	13 228	842	259 066	1 766	134 849

Véanse notas al final del capítulo



**17. BALANZA DE PAGOS Y POSICIÓN DE INVERSIÓN INTERNACIONAL**  
**B) Posición de Inversión Internacional**

**17.31 Inversiones del exterior en España. Otras Inversiones.**  
**Préstamos recibidos por las AAPP y OSR.**  
**Detalle por prestamistas**

*Saldos a fin de periodo*

	<i>Millones de euros</i>										
	Total	Acreedores oficiales					Otros acreedores				Préstamos entre empresas relacionadas (a)
		Total	Administraciones Públicas	Banco Europeo de Inversiones	Eurofima	Otros	Total	Entidades de crédito	Empresas no financieras	Personas físicas	
1=2+7-11	2=3 a 6	3	4	5	6	7=8 a 10	8	9	10	11	
<b>99</b>	52 591	17 752	781	14 820	1 899	252	59 582	32 428	26 473	681	24 744
<b>00</b>	70 015	18 973	1 813	15 032	1 851	278	85 344	47 681	36 852	810	34 302
<b>01</b>	88 013	19 502	1 740	15 915	1 613	234	115 157	63 327	51 721	108	46 645
<b>02</b>	92 646	19 456	1 253	16 496	1 495	212	135 301	72 705	62 482	113	62 110
<b>03 /V</b>	100 271	20 564	423	18 703	1 106	332	163 633	81 795	81 731	107	83 926
<b>04 /</b>	103 380	21 682	558	19 745	1 049	331	166 874	84 899	81 869	107	85 176
<b>II</b>	101 512	21 909	500	20 133	945	331	169 755	85 005	84 642	108	90 152
<b>III</b>	104 277	22 715	1 257	20 229	903	326	172 524	86 707	85 705	112	90 962
<b>IV</b>	103 662	22 338	191	20 422	1 378	348	177 884	90 259	87 511	114	96 560
<b>05 /</b>	109 373	23 801	276	21 802	1 377	347	183 415	93 452	89 797	166	97 843
<b>II</b>	111 068	24 876	259	23 069	1 203	345	187 225	94 386	92 661	178	101 033
<b>III</b>	114 586	25 771	1 095	22 858	1 468	351	193 201	97 858	95 164	179	104 387
<b>IV</b>	119 729	26 131	312	23 809	1 668	341	201 821	105 541	96 131	150	108 223
<b>06 /</b>	140 482	26 339	181	24 150	1 668	340	225 259	123 567	101 499	194	111 117
<b>II</b>	136 914	27 025	152	24 664	1 868	341	221 855	118 366	103 300	190	111 967
<b>III</b>	142 896	28 279	1 176	24 872	1 868	363	228 558	121 717	106 642	199	113 942
<b>IV</b>	148 938	28 748	469	26 070	1 868	341	236 282	126 251	109 821	210	116 092
<b>07 /</b>	149 862	29 370	43	27 145	1 868	313	245 573	128 109	117 257	207	125 081
<b>II</b>	157 032	29 957	447	27 437	1 760	313	263 045	134 969	127 920	156	135 969
<b>III</b>	164 313	31 213	1 333	27 766	1 806	308	261 720	141 367	120 198	155	128 620
<b>IV</b>	165 870	31 238	953	28 190	1 806	290	269 481	143 696	125 631	153	134 849

Véanse notas al final del capítulo

## NOTAS A LOS CUADROS DEL CAPÍTULO 17. BALANZA DE PAGOS Y POSICIÓN DE INVERSIÓN INTERNACIONAL

### Cuadro 17.A

Fuente: Banco de España. Cifras elaboradas según la 5ª edición del Manual de Balanza de Pagos (1993).

- Tanto la variación de activos como la variación de pasivos deben entenderse netas de sus correspondientes amortizaciones.
- Incluye, principalmente, préstamos, depósitos y operaciones simultáneas y con pacto de recompra.
- Un signo negativo (positivo) supone un aumento (disminución) de los activos del Banco de España frente al exterior.

### Cuadro 17.6

- Patentes, derechos de autor, marcas comerciales, alquileres y otros contratos transferibles.

### Cuadro 17.21

Nota: A partir de diciembre de 2002, los datos de inversión de cartera se calculan con un nuevo sistema de información (véase la Circular del Banco de España nº 2/2001 y la nota de novedades de los indicadores económicos). En la rúbrica 'acciones y participaciones en fondos de inversión' de los otros sectores residentes la incorporación de los nuevos datos supone una ruptura muy significativa de la serie histórica, tanto en activos financieros como en pasivos, por lo que se ha realizado una revisión desde 1992. Si bien el cambio metodológico que introduce el nuevo sistema afecta también al resto de las rúbricas, su efecto no justifica una revisión completa de las series.

### Cuadro 17.22

Nota: Véase la nota del cuadro 16.21.

### Cuadro 17.23

Nota: Véase la nota del cuadro 16.21.

### Cuadro 17.25

- Un signo negativo (positivo) indica una disminución (aumento) de la liquidez.
- Este importe coincide con el de la columna 1 del cuadro 16.26.

### Cuadro 17.26

Nota: A partir de enero de 1999 no se consideran activos de reserva los denominados en euros ni los denominados en monedas distintas del euro frente a los residentes en países de la zona del euro, (estas rúbricas figuran en los cuadros 7A, 7.5 y 7.11). Hasta diciembre de 1998, los datos en pesetas se han convertido a euros con el tipo irrevocable. Desde enero de 1999, todos los activos de reserva se valoran a precios de mercado.

Desde enero de 2000 los datos de activos de reserva están elaborados de acuerdo con las nuevas normas metodológicas publicadas por el FMI en el documento 'International Reserves and Foreign Currency Liquidity Guidelines for a Data Template', octubre 2001, (<http://dsbb.imf.org/Applications/web/sdds-guide>). Con esta nueva definición, el importe total de activos de reserva a 31 de diciembre de 1999 hubiera sido de 37.835 millones de euros, en lugar de los 37.288 millones de euros que se recogen en la serie.

Las principales rúbricas de los activos de reserva se actualizan en la primera semana de cada mes, con referencia a fin del mes anterior y se difunden en el indicador económico 7.8.

### Cuadro 17.27

Nota: Véase la nota del cuadro 16.21.

### Cuadro 17.28

Nota: Véase la nota del cuadro 16.21.

### Cuadro 17.30

a. Esta serie -no incluida en la col.7, porque los préstamos de matrices extranjeras, o de empresas extranjeras indirectamente relacionadas figuran como inversión directa en la columna 4 del cuadro 16.27, y los préstamos de filiales extranjeras como menor inversión directa en la columna 4 del cuadro 16.22,- no se ha podido deducir de los componentes de las empresas (col. 8 a 14), lo que ha obligado a introducir este ajuste.

### Cuadro 17.31

- Estos importes están deducidos de la columna 1, pero no de las restantes columnas. (Véase nota del cuadro 16.30).



## 18. ESTADÍSTICAS DE ADUANAS

18.1 Importaciones/introducciones  
y exportaciones/expediciones

Ministerio de Economía y Hacienda

Millones de euros

	Importaciones / introducciones			Exportaciones / expediciones			Saldo		
	Total	Energéticas	No energéticas	Total	Energéticas	No energéticas	Total	Energéticas	No energéticas
	1=2+3	2	3	4=5+6	5	6	7=4-1	8=5-2	9=6-3
<b>02</b>	175 268	19 065	156 203	133 268	3 327	129 941	-42 000	-15 738	-26 263
<b>03</b>	185 114	19 319	165 795	138 119	3 979	134 140	-46 995	-15 340	-31 655
<b>04</b>	208 411	23 555	184 856	146 925	5 185	141 739	-61 486	-18 369	-43 117
<b>05</b>	232 954	32 922	200 032	155 005	6 381	148 623	-77 950	-26 541	-51 409
<b>06</b>	262 687	41 464	221 223	170 439	7 483	162 956	-92 249	-33 981	-58 267
<b>07</b> P	280 431	41 788	238 642	181 479	7 918	173 560	-98 952	-33 870	-65 082
<b>07 E-F</b>	43 341	6 183	37 158	28 828	1 026	27 802	-14 513	-5 157	-9 356
<b>08 E-F</b>	48 776	9 219	39 557	31 550	1 500	30 050	-17 226	-7 719	-9 507
<b>06 Nov</b>	23 871	3 167	20 704	15 097	409	14 687	-8 775	-2 758	-6 017
<b>Dic</b>	20 934	3 025	17 909	14 538	794	13 744	-6 396	-2 230	-4 165
<b>07 Ene</b>	21 592	3 057	18 536	13 969	507	13 462	-7 624	-2 550	-5 074
<b>Feb</b>	21 749	3 126	18 622	14 860	520	14 340	-6 889	-2 607	-4 282
<b>Mar</b>	24 106	3 021	21 085	16 302	533	15 769	-7 804	-2 488	-5 316
<b>Abr</b>	22 059	3 179	18 881	14 399	551	13 848	-7 660	-2 628	-5 032
<b>May</b>	23 943	3 435	20 507	16 019	560	15 459	-7 924	-2 875	-5 049
<b>Jun</b>	24 426	3 369	21 057	16 110	592	15 518	-8 316	-2 777	-5 539
<b>Jul</b>	23 983	3 588	20 395	15 322	665	14 657	-8 661	-2 923	-5 738
<b>Ago</b>	19 946	3 555	16 391	12 126	926	11 200	-7 820	-2 629	-5 191
<b>Sep</b>	23 313	3 294	20 019	14 903	702	14 201	-8 410	-2 593	-5 818
<b>Oct</b>	26 017	3 906	22 111	16 707	754	15 953	-9 310	-3 152	-6 158
<b>Nov</b>	25 267	3 736	21 530	16 568	842	15 726	-8 699	-2 894	-5 805
<b>Dic</b>	24 030	4 522	19 509	14 196	767	13 428	-9 835	-3 754	-6 080
<b>08 Ene</b>	24 080	5 141	18 940	14 928	758	14 170	-9 152	-4 383	-4 769
<b>Feb</b>	24 695	4 078	20 617	16 621	742	15 880	-8 074	-3 336	-4 738

## 18. ESTADÍSTICAS DE ADUANAS

## 18.2 Por productos

## A) Importaciones/introducciones

Ministerio de Economía y Hacienda

Millones de euros

	Productos energéticos			Productos no energéticos												
	Total	Inter-medios	De consumo	Total	Bienes intermedios			Bienes de consumo					Bienes de capital			
					Total	Agrícolas	Indus-triales	Total	Alimen-ticios	No duraderos	Duraderos		Total	de los que		
											Total	del cual auto-móviles		Maqui-naria	Trans-porte	
1=2+5	2=3+4	3	4	5=6+9+14	6=7+8	7	8	9=10a12	10	11	12	13	14	15	16	
<b>02</b>	175 268	19 065	18 900	165	156 203	87 558	4 134	83 424	49 285	11 448	16 436	21 401	12 978	19 360	12 616	4 150
<b>03</b>	185 114	19 319	19 171	148	165 795	91 549	3 668	87 881	54 017	12 357	17 827	23 833	14 161	20 228	13 186	4 206
<b>04</b>	208 411	23 555	23 412	143	184 856	100 625	3 729	96 896	61 612	13 339	19 663	28 609	17 462	22 620	14 666	5 044
<b>05</b>	232 954	32 922	32 768	154	200 032	105 653	4 367	101 285	67 499	14 122	21 967	31 410	18 520	26 881	16 125	7 593
<b>06</b>	262 687	41 464	41 242	222	221 223	120 921	4 066	116 855	72 292	14 815	24 034	33 443	19 246	28 010	18 082	6 206
<b>07</b> P	280 431	41 788	41 469	320	238 642	131 961	5 019	126 942	76 977	15 831	25 745	35 401	20 938	29 705	19 065	6 222
<b>07 E-F</b>	43 341	6 183	6 149	34	37 158	20 627	732	19 894	11 808	2 215	4 319	5 274	3 237	4 724	2 838	1 281
<b>08 E-F</b>	48 776	9 219	9 167	52	39 557	23 367	1 003	22 364	11 839	2 436	4 739	4 664	2 663	4 351	2 908	747
<b>06 Nov</b>	23 871	3 167	3 153	15	20 704	11 236	350	10 886	6 539	1 417	2 031	3 090	1 646	2 929	1 840	731
<b>Dic</b>	20 934	3 025	3 008	16	17 909	9 381	361	9 020	5 895	1 294	1 879	2 722	1 479	2 633	1 800	477
<b>07 Ene</b>	21 592	3 057	3 044	12	18 536	10 112	377	9 735	5 937	1 099	2 173	2 664	1 629	2 487	1 368	825
<b>Feb</b>	21 749	3 126	3 105	22	18 622	10 515	355	10 159	5 871	1 115	2 146	2 610	1 608	2 237	1 470	456
<b>Mar</b>	24 106	3 021	3 005	15	21 085	11 453	359	11 094	6 819	1 279	2 247	3 292	2 084	2 814	1 627	795
<b>Abr</b>	22 059	3 179	3 123	56	18 881	10 730	306	10 424	5 947	1 233	1 842	2 873	1 736	2 203	1 424	447
<b>May</b>	23 943	3 435	3 410	25	20 507	11 717	428	11 289	6 200	1 315	1 782	3 103	1 834	2 590	1 665	595
<b>Jun</b>	24 426	3 369	3 311	58	21 057	11 824	366	11 458	6 774	1 336	1 940	3 498	2 280	2 459	1 530	595
<b>Jul</b>	23 983	3 588	3 573	15	20 395	11 542	415	11 127	6 644	1 337	2 415	2 891	1 782	2 209	1 481	400
<b>Ago</b>	19 946	3 555	3 533	22	16 391	8 711	346	8 365	5 843	1 354	2 490	1 999	1 043	1 837	1 314	288
<b>Sep</b>	23 313	3 294	3 267	27	20 019	11 129	495	10 635	6 536	1 408	2 253	2 875	1 648	2 354	1 598	410
<b>Oct</b>	26 017	3 906	3 889	17	22 111	11 910	590	11 320	7 523	1 509	2 372	3 642	1 964	2 678	1 841	454
<b>Nov</b>	25 267	3 736	3 710	27	21 530	11 732	573	11 159	6 780	1 499	2 123	3 158	1 728	3 018	1 835	508
<b>Dic</b>	24 030	4 522	4 499	23	19 509	10 587	410	10 177	6 103	1 346	1 962	2 795	1 602	2 819	1 911	451
<b>08 Ene</b>	24 080	5 141	5 109	32	18 940	11 100	506	10 593	5 738	1 205	2 270	2 262	1 251	2 102	1 432	384
<b>Feb</b>	24 695	4 078	4 058	20	20 617	12 268	496	11 771	6 101	1 231	2 469	2 401	1 412	2 249	1 475	363

**18. ESTADÍSTICAS DE ADUANAS**  
**A) Importaciones/introducciones**

**18.3 Distribución geográfica**

Ministerio de Economía y Hacienda

Millones de euros

	Total mundial	Unión Europea (UE 27)						OCDE				OPEP	Otros países americanos	China	Nuevos países industrializados		
		Total	Zona del Euro			Resto de la UE 27			Total	Del cual:						EEUU	Japón
			Total	Del cual:			Del cual:										
				Alemania	Francia	Italia	Total	Reino Unido									
1	2=3+7	3	4	5	6	7	8	9	10	11	12	13	14	15			
<b>02</b>	175 268	116 262	97 409	28 288	28 786	15 863	18 853	11 434	136 529	7 203	4 258	11 374	5 126	5 771	3 803		
<b>03</b>	185 114	123 045	102 574	30 223	29 768	16 933	20 470	11 867	144 457	6 859	4 835	11 594	5 788	6 729	3 846		
<b>04</b>	208 411	135 216	112 883	33 366	31 840	18 947	22 333	12 794	160 739	7 494	5 750	13 078	6 248	8 531	4 410		
<b>05</b>	232 954	142 821	118 877	34 357	32 851	19 891	23 944	13 236	170 583	7 484	5 923	17 903	8 077	11 709	4 905		
<b>06</b>	262 687	154 753	128 323	37 281	33 520	21 712	26 429	13 285	185 138	8 587	5 918	22 656	10 026	14 370	6 306		
<b>07</b>	280 431	165 729	138 198	42 508	34 233	24 306	27 532	13 226	197 563	9 927	6 039	21 111	10 331	18 649	6 115		
<b>07 E-F</b>	43 341	25 328	20 888	6 461	5 433	3 510	4 441	1 997	30 073	1 494	997	3 242	1 707	2 888	1 010		
<b>08 E-F</b>	48 776	27 264	22 751	7 210	5 551	3 851	4 512	2 107	32 996	2 006	1 009	4 317	1 645	3 581	916		
<b>06 Nov</b>	23 871	14 079	11 670	3 427	2 789	2 283	2 410	1 114	16 889	792	554	1 719	1 016	1 477	654		
<b>Dic</b>	20 934	12 279	10 165	2 939	2 488	1 770	2 114	1 021	14 716	808	464	1 889	831	1 291	553		
<b>07 Ene</b>	21 592	12 362	10 012	3 076	2 606	1 628	2 351	987	14 647	777	497	1 677	839	1 524	536		
<b>Feb</b>	21 749	12 966	10 876	3 385	2 826	1 882	2 090	1 011	15 426	716	500	1 565	868	1 364	473		
<b>Mar</b>	24 106	14 677	12 363	3 624	3 062	2 202	2 315	1 089	17 411	781	586	1 627	862	1 373	501		
<b>Abr</b>	22 059	13 457	11 242	3 460	2 869	2 005	2 215	1 124	16 089	848	499	1 563	656	1 206	424		
<b>May</b>	23 943	14 230	11 882	3 662	2 911	2 158	2 349	1 115	17 186	865	513	1 642	789	1 493	531		
<b>Jun</b>	24 426	14 843	12 502	3 877	3 139	2 249	2 341	1 142	17 576	735	555	1 870	786	1 460	683		
<b>Jul</b>	23 983	13 929	11 808	3 683	2 783	2 232	2 121	1 024	16 804	876	501	1 855	841	1 725	510		
<b>Ago</b>	19 946	10 823	8 835	2 572	2 142	1 534	1 987	959	13 211	766	424	1 790	775	1 744	378		
<b>Sep</b>	23 313	13 565	11 275	3 545	2 765	1 992	2 290	1 095	16 233	838	460	1 743	1 036	1 720	486		
<b>Oct</b>	26 017	15 269	12 736	3 940	3 049	2 266	2 533	1 203	18 254	1 046	581	2 001	1 123	1 769	499		
<b>Nov</b>	25 267	15 052	12 487	3 922	3 006	2 185	2 565	1 264	17 785	889	509	1 671	960	1 917	550		
<b>Dic</b>	24 030	14 556	12 181	3 762	3 074	1 973	2 375	1 213	16 941	789	413	2 106	796	1 353	544		
<b>08 Ene</b>	24 080	12 573	10 388	3 196	2 508	1 779	2 185	1 035	15 580	1 030	521	2 539	903	1 894	489		
<b>Feb</b>	24 695	14 691	12 363	4 014	3 044	2 072	2 328	1 073	17 417	976	488	1 778	742	1 688	426		

**18 ESTADÍSTICAS DE ADUANAS**  
**B) Exportaciones/expediciones**

**18.4 Por productos**

Ministerio de Economía y Hacienda

Millones de euros

	Total	Productos energéticos			Productos no energéticos											
		Total	Inter-medios	De consumo	Total	Bienes intermedios			Bienes de consumo				Bienes de capital			
						Total	Agrícolas	Indus-triales	Total	Alimen-ticios	No duraderos	Duraderos		Total	de los que	
												Total	del cual auto-móviles		Maqui-naria	Trans-porte
1=2+5	2=3+4	3	4	5=6+9+14	6=7+8	7	8	9=10+12	10	11	12	13	14	15	16	
<b>02</b>	133 268	3 327	2 912	415	129 941	62 725	794	61 930	55 633	17 226	12 707	25 699	18 702	11 584	5 591	4 844
<b>03</b>	138 119	3 979	3 535	444	134 140	64 422	845	63 576	57 991	18 158	12 406	27 428	20 035	11 727	5 699	5 001
<b>04</b>	146 925	5 185	4 352	834	141 739	69 616	774	68 842	58 929	18 189	12 397	28 342	21 141	13 195	5 841	6 344
<b>05</b>	155 005	6 381	5 328	1 053	148 623	74 505	713	73 792	59 271	18 806	13 744	26 721	19 366	14 848	6 422	7 403
<b>06</b>	170 439	7 483	5 884	1 599	162 956	83 125	795	82 330	62 737	19 936	14 960	27 840	19 416	17 094	7 182	8 822
<b>07</b>	181 479	7 918	6 407	1 511	173 560	91 991	1 120	90 871	64 814	21 077	15 549	28 188	20 500	16 755	7 531	8 049
<b>07 E-F</b>	28 828	1 026	777	249	27 802	14 402	138	14 264	10 840	3 619	2 511	4 710	3 558	2 560	998	1 387
<b>08 E-F</b>	31 550	1 500	1 191	309	30 050	15 706	212	15 494	11 806	3 857	2 949	4 999	3 856	2 539	1 196	1 175
<b>06 Nov</b>	15 097	409	326	83	14 687	7 255	60	7 195	5 920	1 934	1 246	2 739	1 955	1 513	697	731
<b>Dic</b>	14 538	794	590	204	13 744	6 641	50	6 590	5 254	1 824	1 117	2 313	1 508	1 849	616	1 113
<b>07 Ene</b>	13 969	507	372	135	13 462	7 083	65	7 019	5 254	1 860	1 152	2 241	1 717	1 125	466	578
<b>Feb</b>	14 860	520	405	114	14 340	7 319	74	7 245	5 586	1 759	1 359	2 468	1 840	1 436	531	809
<b>Mar</b>	16 302	533	383	150	15 769	8 284	99	8 185	6 022	1 999	1 492	2 532	1 945	1 463	625	728
<b>Abr</b>	14 399	551	407	143	13 848	7 219	80	7 140	5 245	1 765	1 154	2 326	1 647	1 383	548	748
<b>May</b>	16 019	560	442	118	15 459	8 138	64	8 074	5 794	1 824	1 170	2 800	2 065	1 527	680	748
<b>Jun</b>	16 110	592	452	140	15 518	8 301	68	8 233	5 680	1 676	1 177	2 827	2 098	1 537	676	767
<b>Jul</b>	15 322	665	497	168	14 657	7 759	76	7 683	5 465	1 519	1 432	2 515	1 938	1 432	650	679
<b>Ago</b>	12 126	926	814	112	11 200	6 350	89	6 261	3 875	1 384	1 372	1 119	732	974	543	358
<b>Sep</b>	14 903	702	617	85	14 201	7 710	113	7 596	5 173	1 427	1 365	2 380	1 781	1 319	646	589
<b>Oct</b>	16 707	754	679	75	15 953	8 489	155	8 334	5 978	1 731	1 464	2 783	1 888	1 485	735	630
<b>Nov</b>	16 568	842	706	136	15 726	8 274	133	8 140	5 818	2 135	1 178	2 505	1 709	1 634	697	829
<b>Dic</b>	14 196	767	632	135	13 428	7 066	104	6 962	4 922	1 998	1 233	1 691	1 138	1 441	733	585
<b>08 Ene</b>	14 928	758	588	170	14 170	7 491	95	7 396	5 443	1 869	1 434	2 140	1 614	1 236	568	581
<b>Feb</b>	16 621	742	603	139	15 880	8 215	117	8 097	6 362	1 988	1 515	2 859	2 241	1 303	628	595

**18. ESTADÍSTICAS DE ADUANAS**  
**A) Exportaciones/expediciones**

**18.5 Distribución geográfica**

Ministerio de Economía y Hacienda

Millones de euros

	1	Unión Europea (UE 27)							OCDE			12	13	14	15
		2=3+7	Zona del Euro					Resto de la UE 27	Del cual:						
			3	Del cual:			7	9	10	11	12				
				Total	Alemania	Francia									
4	5	6	8	10	11	12	13	14	15						
<b>02</b>	133 268	99 476	79 217	15 318	25 351	12 551	20 258	12 863	112 526	5 788	1 035	3 603	4 229	796	1 627
<b>03</b>	138 119	103 988	83 268	16 492	26 529	13 416	20 720	12 902	116 840	5 689	980	3 408	4 321	1 100	1 247
<b>04</b>	146 925	109 225	87 584	17 084	28 487	13 276	21 640	13 266	123 749	5 802	1 167	3 824	4 464	1 162	1 306
<b>05</b>	155 005	112 118	89 543	17 608	29 740	12 954	22 575	13 026	128 991	6 393	1 153	4 221	4 988	1 527	1 494
<b>06</b>	170 439	121 206	96 456	18 592	31 895	14 529	24 750	13 579	139 782	7 526	1 266	4 273	6 710	1 722	1 742
<b>07</b>	181 479	127 146	101 487	19 559	33 792	15 387	25 660	13 681	145 489	7 569	1 331	5 295	6 305	2 066	1 766
<b>07 E-F</b>	28 828	20 761	16 634	3 249	5 712	2 467	4 127	2 292	23 646	1 275	220	706	1 144	260	314
<b>08 E-F</b>	31 550	22 813	18 045	3 554	5 965	2 701	4 769	2 515	25 815	1 192	242	825	863	358	297
<b>06 Nov</b>	15 097	10 999	8 847	1 785	2 854	1 385	2 152	1 202	12 497	590	178	383	485	128	178
<b>Dic</b>	14 538	9 330	7 470	1 455	2 279	1 164	1 860	943	11 151	845	103	466	915	211	148
<b>07 Ene</b>	13 969	10 143	8 116	1 620	2 718	1 190	2 027	1 136	11 558	639	122	347	456	116	182
<b>Feb</b>	14 860	10 618	8 518	1 629	2 994	1 277	2 099	1 156	12 088	636	98	359	688	145	132
<b>Mar</b>	16 302	11 876	9 561	1 784	3 232	1 560	2 316	1 272	13 504	645	111	445	437	177	146
<b>Abr</b>	14 399	10 153	8 195	1 551	2 801	1 256	1 958	1 010	11 531	511	110	410	652	157	139
<b>May</b>	16 019	11 398	9 184	1 687	3 064	1 445	2 214	1 197	12 995	596	106	375	597	190	137
<b>Jun</b>	16 110	11 265	8 921	1 678	3 116	1 351	2 345	1 329	13 047	808	145	408	676	158	143
<b>Jul</b>	15 322	10 734	8 612	1 631	2 885	1 351	2 122	1 155	12 346	692	133	418	451	184	149
<b>Ago</b>	12 126	7 829	6 192	1 217	1 939	803	1 637	817	9 141	570	72	459	393	154	128
<b>Sep</b>	14 903	10 405	8 297	1 611	2 720	1 265	2 108	1 099	11 837	596	119	399	362	185	129
<b>Oct</b>	16 707	11 510	9 217	1 809	3 066	1 417	2 293	1 109	13 182	700	105	489	613	240	159
<b>Nov</b>	16 568	11 457	9 020	1 792	2 903	1 378	2 438	1 253	12 984	576	113	750	519	171	163
<b>Dic</b>	14 196	9 756	7 653	1 550	2 354	1 095	2 102	1 147	11 276	599	96	437	460	190	158
<b>08 Ene</b>	14 928	10 710	8 554	1 650	2 875	1 237	2 155	1 107	12 222	592	115	376	394	183	150
<b>Feb</b>	16 621	12 104	9 490	1 904	3 090	1 464	2 613	1 408	13 593	600	127	449	469	175	147

**18. ESTADÍSTICAS DE ADUANAS**  
**C) Índices de valor unitario**

**18.6 Importaciones/introducciones**

Ministerio de Economía y Hacienda

Base 2000 = 100

	1	Bienes de consumo				5	Bienes intermedios				
		2	3	4	Bienes de capital		6	7	No energéticos		
									8	9	10
Total	Total	Alimenticios	No alimenticios	Total	Energéticos	Total	Industriales	Agrícolas			
<b>03</b>	94,7	102,0	102,4	102,0	87,2	93,1	89,2	94,0	94,4	92,1	
<b>04</b>	97,0	102,4	102,2	102,6	85,2	97,3	98,5	97,0	97,3	100,0	
<b>05</b>	101,8	103,5	103,5	103,7	86,1	105,1	124,3	100,3	100,9	100,9	
<b>06</b>	105,2	103,3	102,0	103,8	84,8	111,3	149,3	102,4	102,8	104,5	
<b>07</b>	106,3	104,4	103,2	104,9	82,6	113,2	147,5	105,5	105,5	111,9	
<b>06 Jul</b>	105,9	105,8	104,6	106,2	80,9	112,2	158,1	101,8	102,0	105,4	
<b>Ago</b>	107,2	104,3	99,3	106,2	86,9	113,6	156,4	100,6	102,0	114,5	
<b>Sep</b>	105,2	107,5	103,7	108,7	83,9	109,4	149,4	101,1	101,0	101,5	
<b>Oct</b>	106,3	105,7	102,7	106,7	85,2	111,9	144,1	104,2	104,8	105,3	
<b>Nov</b>	103,8	102,3	99,9	103,2	83,9	109,7	137,3	103,8	103,6	112,0	
<b>Dic</b>	106,3	104,3	109,7	103,0	94,3	110,6	145,5	102,6	102,9	105,7	
<b>07 Ene</b>	103,1	103,0	101,8	103,5	81,0	108,8	136,5	102,6	102,9	101,3	
<b>Feb</b>	105,0	104,9	102,1	105,8	83,0	110,7	130,6	106,0	106,8	105,2	
<b>Mar</b>	107,6	107,1	103,8	108,1	83,3	114,1	136,9	109,3	108,7	113,3	
<b>Abr</b>	104,2	103,9	102,8	104,4	74,8	111,6	142,3	105,0	104,7	107,4	
<b>May</b>	103,0	100,6	101,6	100,5	79,7	110,1	137,3	104,0	104,0	105,6	
<b>Jun</b>	106,6	102,9	98,4	104,3	83,0	114,4	149,0	107,4	106,5	112,2	
<b>Jul</b>	107,8	106,1	101,0	107,7	83,2	114,8	152,0	106,7	106,1	123,4	
<b>Ago</b>	106,6	110,1	103,6	112,4	84,1	110,5	143,7	101,0	103,2	112,3	
<b>Sep</b>	108,2	108,0	100,6	110,4	86,7	113,8	152,7	105,9	104,8	115,3	
<b>Oct</b>	108,5	106,6	107,7	106,5	84,2	115,5	153,4	106,9	106,9	114,0	
<b>Nov</b>	110,5	107,7	109,4	107,4	88,0	117,7	169,0	107,4	106,3	115,1	
<b>Dic</b>	104,1	92,9	105,3	90,1	80,8	115,6	164,8	102,5	103,8	115,1	
<b>08 Ene</b>	108,6	102,6	107,5	101,7	83,7	117,6	171,3	102,7	104,2	121,2	
<b>Feb</b>	107,8	100,1	107,2	98,7	87,0	116,8	168,2	106,1	105,2	125,8	

**18. ESTADÍSTICAS DE ADUANAS**  
**C) Índices de valor unitario**

**18.7 Exportaciones/expediciones**

Ministerio de Economía y Hacienda

Base 2000 = 100

	Total	Bienes de consumo			Bienes de capital	Bienes intermedios				
		Total	Alimenticio	No alimenticio		Total	Energéticos	No energéticos		
								Total	Industriales	Agrícolas
1	2	3	4	5	6	7	8	9	10	
<b>03</b>	98,1	104,6	107,4	103,7	87,3	95,0	94,5	95,0	95,1	95,1
<b>04</b>	99,0	104,7	107,2	103,9	86,8	97,0	105,6	96,5	96,6	97,7
<b>05</b>	103,7	106,6	111,3	104,9	92,7	103,3	141,9	101,3	101,4	101,2
<b>06</b>	108,5	110,5	112,0	110,2	94,9	109,6	164,9	107,0	107,0	105,4
<b>07</b>	111,3	113,1	115,3	112,7	93,7	113,3	171,5	110,7	110,6	106,3
<b>06 Jul</b>	110,9	114,5	112,3	116,0	96,6	110,9	180,5	108,0	107,8	103,0
<i>Ago</i>	110,0	112,0	116,1	110,6	97,1	110,7	176,8	106,8	107,3	102,3
<i>Sep</i>	110,7	113,7	114,8	113,4	90,5	112,2	172,7	109,5	109,4	101,8
<i>Oct</i>	111,4	115,5	115,4	115,7	92,6	111,9	173,0	109,5	109,2	100,1
<i>Nov</i>	110,2	112,6	108,6	115,4	93,3	111,8	163,5	110,2	109,4	108,8
<i>Dic</i>	111,0	110,0	108,2	111,8	109,6	111,2	148,1	108,8	109,5	110,5
<b>07 Ene</b>	108,0	106,9	109,7	106,1	92,3	111,7	145,0	110,3	110,0	107,6
<i>Feb</i>	109,3	111,5	108,7	113,3	92,4	111,0	136,7	109,8	109,8	104,2
<i>Mar</i>	111,8	113,8	115,0	113,8	95,8	113,2	142,8	112,1	111,6	103,0
<i>Abr</i>	109,1	112,1	116,7	110,5	89,8	110,7	145,2	109,2	109,0	104,6
<i>May</i>	111,5	113,3	117,6	112,0	91,4	114,1	153,6	112,5	112,2	105,5
<i>Jun</i>	111,7	113,6	115,3	113,4	94,7	113,6	164,3	111,7	111,2	105,6
<i>Jul</i>	113,0	115,1	113,2	116,2	96,9	114,5	164,5	112,3	112,2	107,9
<i>Ago</i>	111,7	113,2	114,9	113,0	96,6	113,2	204,7	107,1	108,3	102,0
<i>Sep</i>	113,1	114,5	119,6	113,1	92,9	115,9	195,7	112,2	112,2	108,5
<i>Oct</i>	112,7	114,9	118,7	113,8	92,1	115,0	193,0	111,4	111,4	106,7
<i>Nov</i>	111,8	113,6	119,6	111,2	89,2	115,1	191,2	111,3	111,5	108,5
<i>Dic</i>	111,5	115,2	115,3	116,1	102,6	110,5	188,4	106,5	106,7	109,5
<b>08 Ene</b>	112,0	114,4	115,5	114,6	94,6	113,6	176,0	110,5	110,8	111,4
<i>Feb</i>	113,9	115,9	117,0	115,9	93,0	116,5	199,9	113,1	112,9	108,8





19 TIPOS DE INTERÉS  
INTEREST RATES

**19. TIPOS DE INTERÉS**  
**A) Tipos de interés legales**

**19.1 Tipos de interés legales, EURIBOR, MIBOR y otros tipos oficiales de referencia del mercado hipotecario**

Porcentajes

		Tipos legales					Mercado hipotec: Tipos de refer. ofic. (Resoluc. B.E.21/1/1994 y CBE 7/99)						Deuda Pública índice nominal para pagos semestrales de (col.11) (R.DGTPF. 5/12/89)		
		Interés legal	Interés básico del Banco de España	Interés Ley enjuiciamiento civil	Interés de demora a efectos tributarios	Interés de demora en operaciones comerciales Ley 3/04	Tipos interbancario		Tipo activo de referencia de cajas de ahorros (Indicador CECA).	Tipo medio préstamos hipotecarios a más de tres años. Adquisición de vivienda libre. (Resolución DGTPF de 4/2/1991)				Deuda públ. Rendimiento interno merc. secundar. entre 2 y 6 años (R.DGTPF. 5/12/89)	Fecha publicación en BOE de los tipos oficiales del mes de referencia
							MIBOR a un año	EURIBOR a un año		Bancos	Cajas de ahorro	Conjunto de entidades			
1	2	3	4	5	6	7	8	9	10	11	12	13	14		
<b>02</b>	M	4,25	-	6,25	5,50	...	3,489	3,493	5,875	4,687	4,896	4,795	4,165	...	4,123
<b>03</b>	M	4,25	-	6,25	5,50	9,47	2,341	2,336	5,042	3,627	3,791	3,713	3,013	...	2,991
<b>04</b>	M	3,75	-	5,75	4,75	9,02	2,276	2,274	4,708	3,265	3,435	3,356	3,102	...	3,078
<b>05</b>	M	4,00	-	6,00	5,00	9,07	2,335	2,334	4,479	3,181	3,373	3,283	2,681	...	2,663
<b>06</b>	M	4,00	-	6,00	5,00	9,54	3,432	3,436	5,021	4,117	4,222	4,173	3,349	...	3,322
<b>07</b>	M	5,00	-	7,00	6,25	10,83	4,445	4,450	5,771	5,203	5,276	5,242	4,081	...	4,040
<b>07</b>	Mar	5,00	-	7,00	6,25	10,58	4,104	4,106	5,500	4,943	5,001	4,975	3,836	23-04-07	3,799
	Abr	5,00	-	7,00	6,25	10,58	4,248	4,253	5,500	4,950	5,060	5,008	3,907	23-05-07	3,870
	May	5,00	-	7,00	6,25	10,58	4,370	4,373	5,625	5,054	5,124	5,092	4,013	23-06-07	3,974
	Jun	5,00	-	7,00	6,25	10,58	4,498	4,505	5,625	5,135	5,238	5,190	4,139	23-07-07	4,097
	Jul	5,00	-	7,00	6,25	11,07	4,563	4,564	5,750	5,283	5,362	5,326	4,236	23-08-07	4,192
	Ago	5,00	-	7,00	6,25	11,07	4,670	4,666	6,000	5,381	5,457	5,422	4,270	22-09-07	4,226
	Sep	5,00	-	7,00	6,25	11,07	4,725	4,725	6,000	5,466	5,522	5,497	4,309	23-10-07	4,264
	Oct	5,00	-	7,00	6,25	11,07	4,639	4,647	6,125	5,534	5,566	5,551	4,309	22-11-07	4,263
	Nov	5,00	-	7,00	6,25	11,07	4,596	4,607	6,125	5,539	5,624	5,585	4,254	22-12-07	4,210
	Dic	5,00	-	7,00	6,25	11,07	4,779	4,793	6,125	5,515	5,603	5,562	4,181	22-01-08	4,138
<b>08</b>	Ene	5,50	-	7,50	7,00	11,20	4,504	4,498	6,250	5,596	5,625	5,611	4,058	23-02-08	4,018
	Feb	5,50	-	7,50	7,00	11,20	4,342	4,349	6,250	5,518	5,639	5,582	3,943	24-03-08	3,905
	Mar	5,50	-	7,50	7,00	11,20	4,581	4,590	6,125	5,313	5,487	5,404	3,860	19-04-08	3,823

**19. TIPOS DE INTERÉS**  
**A) Tipos de interés legales**

**19.2 Tipos de interés de referencia del mercado hipotecario (no oficiales) y otros tipos de interés**

Porcentajes

	Tipos referencia mercado hipotecario Resolución DGTPF 20/6/1986			Preferenciales		Otros tipos de referencia			Régimen fiscal activos financ. Rend.mixto art 3 Ley 14/1985			
	Crédito tipo medio trimestral	Emisión		Bancos	Cajas de ahorros	Crédito al consumo		Tipo pasivo de cajas de ahorros (Indicador CECA)	Plazo igual o inferior a 4 años	Plazo desde 4 a 7 años	Plazo desde 7 a 10 años	
		Cédulas hipotecarias	Deuda Púb. interior 3 a 6 años			Bancos	Cajas de ahorros					
1	2	3	4	5	6	7	8	9	10	11		
<b>01</b>	3,750	3,950	4,197	5,54	5,30	9,47	8,93	2,500	3,440	3,728	4,190	
<b>02</b>	3,250	4,333	3,971	5,29	4,99	9,22	8,57	2,375	2,879	3,195	3,669	
<b>03</b>	2,250	4,018	3,033	5,07	4,82	9,25	8,29	1,750	2,234	2,832	3,508	
<b>04</b>	2,250	3,926	3,007	4,98	4,49	8,68	8,04	1,750	2,225	2,824	3,303	
<b>05</b>	2,500	2,150	2,580	5,03	4,42	8,75	7,91	1,875	1,735	2,114	2,532	
<b>06</b>	3,750	4,168	3,660	5,21	4,53	8,90	8,02	2,875	2,940	2,936	3,190	
<b>07</b>	Ene	...	3,763	3,824	5,22	4,82	9,00	8,18	3,125	2,916	2,922	-
	Feb	...	3,763	3,847	5,27	4,88	8,95	8,24	3,125	2,916	2,922	-
	Mar	4,000	3,972	3,889	5,31	4,91	8,96	8,31	3,125	2,916	2,922	-
	Abr	...	3,700	3,889	5,35	4,93	8,97	8,32	3,250	3,156	3,155	3,164
	May	...	3,848	3,923	5,36	5,00	8,97	8,40	3,250	3,156	3,155	3,164
	Jun	4,250	4,289	4,061	5,41	5,04	8,97	8,43	3,375	3,156	3,155	3,164
	Jul	...	4,520	4,103	5,44	5,07	8,94	8,44	3,625	-	3,586	-
	Ago	...	4,520	4,180	5,44	5,07	9,01	8,46	3,500	-	3,586	-
	Sep	4,500	4,520	4,321	5,44	5,07	9,01	8,46	3,625	-	3,586	-
	Oct	...	4,520	4,321	5,45	5,07	9,01	8,46	3,875	-	3,352	-
	Nov	...	4,855	4,321	5,46	5,08	9,01	8,46	3,875	-	3,352	-
	Dic	4,500	4,867	4,120	5,46	5,09	9,01	8,48	3,875	-	3,352	-
<b>08</b>	Ene	...	4,901	4,021	5,50	5,20	9,03	8,54	3,875	3,225	-	3,406
	Feb	...	4,674	4,021	5,53	5,34	9,06	8,65	3,875	3,225	-	3,406
	Mar	4,500	4,625	3,979	5,54	5,33	9,34	8,65	3,875	3,225	-	3,406

**19. TIPOS DE INTERÉS**  
**B) Tipos de interés aplicados por las IFM**  
**a residentes en la UEM**

**19.3 Tipos de interés (TAE y TEDR) de nuevas operaciones**  
**Préstamos y créditos a hogares e ISFLSH**  
**Entidades de crédito (a)**

Porcentajes

Descu- bier- tos	T E D R														T A E		
	Crédito a la vivienda					Crédito al consumo				Crédito para otros fines					Vivien- da	Consumo	Otros fines
	Tipo medio ponde- rado	Hasta 1 año	Más de 1 y hasta 5 años	Más de 5 y hasta 10 años	Más de 10 años	Tipo medio ponde- rado	Hasta 1 año	Más de 1 y hasta 5 años	Más de 5 años	Tipo medio ponde- rado	Hasta 1 año	Más de 1 y hasta 5 años	Más de 5 años				
1	2	3	4	5	6	7	8	9	10	11	12	13	14	15	16	17	
<b>03</b>	13,29	3,32	3,29	3,27	5,91	4,16	7,99	8,91	7,10	7,11	4,31	4,17	4,85	5,29	3,46	8,62	4,80
<b>04</b>	12,08	3,23	3,19	3,47	6,71	3,36	7,80	8,40	7,27	6,97	4,20	4,10	4,92	5,36	3,39	8,42	4,69
<b>05</b>	12,92	3,32	3,29	3,59	6,56	3,39	7,77	8,13	7,57	6,98	4,18	4,10	4,46	5,52	3,46	8,34	4,60
<b>06</b>	12,18	4,56	4,53	4,78	6,79	4,74	8,84	9,48	8,40	8,04	5,09	5,01	5,64	6,13	4,74	9,41	5,58
<b>07</b>	13,56	5,38	5,35	5,65	7,29	5,33	9,53	10,24	8,86	8,85	6,36	6,33	6,38	7,01	5,53	10,07	6,84
<b>07 Ene</b>	12,74	4,71	4,69	4,85	6,54	4,49	8,90	9,45	8,58	8,22	5,43	5,33	5,97	6,61	4,85	9,47	5,92
<b>Feb</b>	12,72	4,79	4,75	5,00	6,55	4,87	8,78	9,18	8,61	8,29	5,50	5,40	6,03	6,55	4,92	9,38	5,99
<b>Mar</b>	13,01	4,84	4,82	5,06	6,47	4,68	8,78	9,36	8,71	8,05	5,52	5,43	5,99	6,44	4,98	9,36	5,97
<b>Abr</b>	13,21	4,90	4,86	5,12	6,57	4,99	8,98	9,86	8,79	7,96	5,71	5,62	5,99	6,74	5,05	9,54	6,21
<b>May</b>	13,03	4,95	4,91	5,18	6,25	5,18	9,02	9,62	8,50	8,40	5,73	5,65	6,11	6,51	5,11	9,59	6,23
<b>Jun</b>	13,28	5,05	5,01	5,33	6,55	5,29	9,23	10,19	8,30	8,62	5,80	5,72	6,25	6,69	5,20	9,80	6,30
<b>Jul</b>	13,49	5,16	5,11	5,48	6,65	5,42	9,01	9,73	8,37	8,49	5,83	5,75	6,21	6,87	5,32	9,64	6,32
<b>Ago</b>	13,27	5,27	5,22	5,65	6,95	5,41	9,52	10,48	8,67	8,68	6,18	6,10	6,50	7,16	5,43	10,12	6,79
<b>Sep</b>	13,43	5,33	5,28	5,75	7,05	5,36	9,69	10,72	8,69	8,96	6,38	6,31	6,52	7,25	5,49	10,28	6,93
<b>Oct</b>	13,39	5,41	5,36	5,83	7,11	5,54	9,20	9,68	8,49	8,99	6,35	6,27	6,60	7,28	5,57	9,78	6,92
<b>Nov</b>	13,34	5,42	5,38	5,80	7,31	5,44	9,56	10,21	8,73	8,98	6,40	6,34	6,43	7,40	5,59	10,15	6,95
<b>Dic</b>	13,56	5,38	5,35	5,65	7,29	5,33	9,53	10,24	8,86	8,85	6,36	6,33	6,38	7,01	5,53	10,07	6,84
<b>08 Ene</b>	13,72	5,42	5,39	5,70	7,39	5,26	9,96	10,83	9,34	9,08	6,43	6,35	6,70	7,53	5,56	10,55	6,99
<b>Feb</b>	13,57	5,42	5,39	5,74	7,47	5,33	9,77	10,40	9,25	8,97	6,20	6,13	6,45	7,19	5,59	10,48	6,75
<b>Mar</b>	P 13,81	5,29	5,25	5,56	7,67	5,38	9,83	10,59	9,07	8,99	6,28	6,22	6,48	7,18	5,43	10,48	6,86

NOTA. Los plazos van referidos al período inicial de fijación del tipo. Por ejemplo, un préstamo a 15 años a tipo variable revisable anualmente, se clasifica en el plazo 'hasta un año'.

(a) TAE:Tasa anual equivalente. TEDR:Tipo efectivo definición restringida, que equivale a TAE sin incluir comisiones.

**19. TIPOS DE INTERÉS**  
**B) Tipos de interés aplicados por las IFM**  
**a residentes en la UEM**

**19.6 Tipos de interés (TAE y TEDR) de nuevas operaciones**  
**Préstamos y créditos a las sociedades no financieras**  
**Entidades de crédito (a)**

Porcentajes

Descu- bier- tos	T E D R									T A E	
	Otros créditos hasta 1 millón de euros				Otros créditos de más 1 millón de euros					Créditos hasta 1 millón de euros	Créditos de más de 1 millón de euros
	Tipo medio ponde- rado	Hasta 1 año	Más de 1 y hasta 5 años	Más de 5 años	Tipo medio ponde- rado	Hasta 1 año	Más de 1 y hasta 5 años	Más de 5 años			
1	2	3	4	5	6	7	8	9	10	11	
<b>03</b>	13,63	3,91	3,89	4,37	4,38	3,04	2,94	2,93	3,71	4,25	3,14
<b>04</b>	19,51	3,76	3,74	4,55	4,12	2,91	2,87	2,98	3,59	4,12	3,02
<b>05</b>	16,29	3,71	3,69	4,60	3,99	3,15	3,12	3,01	3,57	4,04	3,31
<b>06</b>	12,69	4,85	4,83	5,45	5,24	4,44	4,43	4,48	4,50	5,20	4,69
<b>07</b>	18,26	5,97	5,96	6,20	6,16	5,37	5,33	5,69	5,86	6,32	5,48
<b>07 Ene</b>	12,92	4,98	4,96	5,60	5,47	4,44	4,44	4,35	4,66	5,38	4,82
<b>Feb</b>	15,13	5,02	5,00	5,67	5,67	4,54	4,54	4,62	4,70	5,40	4,67
<b>Mar</b>	15,59	5,12	5,10	5,60	5,41	4,73	4,71	4,79	4,99	5,47	4,84
<b>Abr</b>	15,60	5,18	5,17	5,64	5,48	4,66	4,63	4,98	4,89	5,53	4,81
<b>May</b>	15,76	5,24	5,22	5,74	5,66	4,75	4,69	5,12	5,64	5,60	4,89
<b>Jun</b>	15,28	5,35	5,33	5,81	5,66	4,91	4,87	5,31	5,28	5,69	4,99
<b>Jul</b>	18,29	5,43	5,41	5,84	5,75	4,89	4,89	4,69	5,42	5,76	4,98
<b>Ago</b>	17,29	5,57	5,55	5,98	5,96	5,07	4,96	5,69	5,87	5,92	5,19
<b>Sep</b>	17,97	5,78	5,77	6,25	6,14	5,32	5,27	5,92	5,70	6,14	5,40
<b>Oct</b>	18,17	5,86	5,85	6,26	6,16	5,13	5,13	4,95	5,58	6,21	5,21
<b>Nov</b>	18,87	5,86	5,85	6,21	6,08	5,19	5,17	5,16	5,76	6,22	5,33
<b>Dic</b>	18,26	5,97	5,96	6,20	6,16	5,37	5,33	5,69	5,86	6,32	5,48
<b>08 Ene</b>	18,47	5,85	5,84	6,33	6,22	5,11	5,08	5,23	5,78	6,24	5,28
<b>Feb</b>	18,77	5,75	5,74	6,11	6,04	5,12	5,11	5,12	5,41	6,13	5,23
<b>Mar</b>	P 18,99	5,80	5,80	6,03	5,94	5,14	5,12	5,25	5,48	6,17	5,24

NOTA. Los plazos van referidos al período inicial de fijación del tipo. Por ejemplo, un préstamo a 15 años a tipo variable revisable anualmente, se clasifica en el plazo 'hasta un año'.

(a) TAE:Tasa anual equivalente. TEDR:Tipo efectivo definición restringida, que equivale a TAE sin incluir comisiones.

**19. TIPOS DE INTERES**  
**B) Tipos de interés aplicados por las IFM**  
**a residentes en la UEM**

**19.9 Tipos de interés (TEDR) de nuevas operaciones**  
**Depósitos de hogares y sociedades no financieras**  
**Entidades de crédito. (a)**

Porcentajes

	Hogares e ISFLSH								Sociedades no financieras						Hogares e ISFLSH y sociedades no financieras. Cesiones temporales
	A la vista (b)	Disponibles con preaviso (b) (c)		A plazo			Cesiones temporales	A la vista (b)	A plazo			Cesiones temporales			
		Hasta 3 meses	Más de 3 meses	Tipo medio ponderado	Hasta 1 año	Más de 1 y hasta 2 años			Más de 2 años	Tipo medio ponderado	Hasta 1 año		Más de 1 y hasta 2 años	Más de 2 años	
1	2	3	4	5	6	7	8	9	10	11	12	13	14	15	
<b>03</b>	0,62	0,26	-	1,93	1,88	2,01	2,28	2,05	0,66	2,01	1,98	2,11	2,63	1,98	1,98
<b>04</b>	0,62	0,26	-	2,06	2,06	2,10	2,08	2,11	0,68	2,06	2,04	2,18	2,60	2,03	2,04
<b>05</b>	0,41	0,24	2,86	2,27	2,30	2,01	2,02	2,25	0,82	2,22	2,22	2,25	2,26	2,22	2,23
<b>06</b>	0,52	-	4,04	3,20	3,22	3,01	2,97	3,28	1,27	3,37	3,37	3,25	3,35	3,48	3,46
<b>07</b>	0,70	-	5,03	4,41	4,49	3,82	3,26	3,72	1,94	4,42	4,43	3,83	2,78	3,92	3,91
<b>07 Ene</b>	0,57	-	4,08	3,25	3,27	3,36	2,91	3,39	1,41	3,46	3,46	3,60	3,63	3,54	3,53
<b>Feb</b>	0,58	-	4,06	3,32	3,38	3,42	2,29	3,41	1,43	3,43	3,43	3,63	2,62	3,53	3,52
<b>Mar</b>	0,60	-	4,22	3,51	3,57	3,39	2,53	3,60	1,47	3,56	3,57	3,60	3,03	3,70	3,69
<b>Abr</b>	0,60	-	4,31	3,60	3,65	3,37	2,87	3,62	1,51	3,66	3,69	3,73	1,46	3,78	3,77
<b>May</b>	0,61	-	4,31	3,59	3,67	2,92	2,81	3,68	1,56	3,73	3,74	3,58	2,39	3,78	3,77
<b>Jun</b>	0,60	-	4,48	3,70	3,78	3,26	2,61	3,81	1,48	3,99	3,99	3,84	2,97	3,96	3,95
<b>Jul</b>	0,63	-	4,56	3,82	3,88	3,42	2,96	3,80	1,56	4,02	4,03	3,89	2,75	4,04	4,02
<b>Ago</b>	0,67	-	4,60	3,91	3,96	3,42	3,04	3,76	1,65	4,08	4,08	3,81	3,06	3,99	3,97
<b>Sep</b>	0,69	-	4,92	4,15	4,21	3,55	3,23	3,83	1,67	4,33	4,32	3,77	4,85	4,02	4,00
<b>Oct</b>	0,71	-	4,84	4,31	4,35	4,18	3,37	3,81	1,82	4,24	4,25	4,26	3,61	3,97	3,95
<b>Nov</b>	0,71	-	4,64	4,29	4,33	4,28	3,16	3,81	1,87	4,22	4,23	4,22	3,40	4,02	4,00
<b>Dic</b>	0,70	-	5,03	4,41	4,49	3,82	3,26	3,72	1,94	4,42	4,43	3,83	2,78	3,92	3,91
<b>08 Ene</b>	0,72	-	4,71	4,52	4,55	4,47	3,36	3,77	1,96	4,43	4,44	4,26	3,60	3,94	3,93
<b>Feb</b>	0,74	-	4,64	4,51	4,57	4,27	3,10	3,81	1,97	4,27	4,27	4,26	3,90	4,02	4,01
<b>Mar</b>	P 0,76	-	4,65	4,31	4,37	4,02	3,08	3,84	1,92	4,36	4,37	4,08	2,84	4,04	4,03

(a) TEDR: Tipo efectivo definición restringida, que equivale a TAE sin incluir comisiones.

(b) Para estas categorías de depósitos las nuevas operaciones equivalen al total del saldo vivo, por lo tanto estos tipos de interés coinciden con los que figuran en el cuadro 19.15.

(c) Incluye sociedades no financieras

**19. TIPOS DE INTERÉS**  
**B) Tipos de interés aplicados por las IFM**  
**a residentes en la UEM**

**19.12 Tipos de interés (TEDR) de los saldos vivos**  
**Préstamos y créditos a hogares y sociedades no financieras**  
**Entidades de crédito (a)**

Porcentajes

	Hogares e ISFLSH								Sociedades no financieras			
	Crédito a la vivienda				Crédito al consumo y otros fines				Tipo medio ponderado	Hasta un año	Más de 1 y hasta 5 años	Más de 5 años
	Tipo medio ponderado	Hasta un año	Más de 1 y hasta 5 años	Más de 5 años	Tipo medio ponderado	Hasta un año	Más de 1 y hasta 5 años	Más de 5 años				
1	2	3	4	5	6	7	8	9	10	11	12	
<b>03</b>	3,88	4,97	5,14	3,85	5,94	7,09	6,78	5,17	3,51	3,61	3,50	3,46
<b>04</b>	3,47	4,44	4,77	3,44	5,58	6,17	6,55	4,93	3,36	3,49	3,40	3,26
<b>05</b>	3,33	4,25	4,46	3,31	5,30	5,65	6,34	4,71	3,37	3,51	3,36	3,28
<b>06</b>	4,18	4,95	5,14	4,17	5,81	6,01	6,74	5,34	4,39	4,72	4,32	4,24
<b>07</b>	5,17	5,70	6,01	5,15	6,62	7,04	7,35	6,18	5,43	5,75	5,40	5,27
<b>07 Ene</b>	4,29	5,03	5,25	4,27	5,93	6,30	6,82	5,43	4,51	4,76	4,44	4,41
<b>Feb</b>	4,38	5,07	5,29	4,36	5,98	6,40	6,88	5,48	4,58	4,81	4,51	4,48
<b>Mar</b>	4,45	5,03	5,37	4,43	6,02	6,37	6,89	5,55	4,64	4,91	4,61	4,50
<b>Abr</b>	4,52	5,16	5,47	4,51	6,09	6,46	6,94	5,63	4,71	4,96	4,69	4,59
<b>May</b>	4,64	5,19	5,48	4,63	6,16	6,57	6,97	5,70	4,79	5,04	4,76	4,68
<b>Jun</b>	4,74	5,21	5,63	4,72	6,16	6,21	6,99	5,78	4,90	5,17	4,86	4,76
<b>Jul</b>	4,82	5,30	5,68	4,81	6,30	6,70	7,07	5,85	5,00	5,28	4,96	4,88
<b>Ago</b>	4,90	5,39	5,83	4,88	6,35	6,70	7,10	5,91	5,07	5,32	5,04	4,96
<b>Sep</b>	4,95	5,46	5,84	4,94	6,41	6,85	7,18	5,95	5,20	5,51	5,15	5,06
<b>Oct</b>	5,05	5,52	5,89	5,03	6,50	6,94	7,24	6,06	5,30	5,60	5,27	5,16
<b>Nov</b>	5,10	5,62	5,90	5,09	6,50	6,66	7,28	6,12	5,35	5,65	5,32	5,21
<b>Dic</b>	5,17	5,70	6,01	5,15	6,62	7,04	7,35	6,18	5,43	5,75	5,40	5,27
<b>08 Ene</b>	5,24	5,72	6,01	5,23	6,68	7,18	7,38	6,24	5,42	5,76	5,40	5,26
<b>Feb</b>	5,26	5,73	6,02	5,25	6,73	7,30	7,42	6,28	5,44	5,76	5,40	5,30
<b>Mar</b>	P 5,27	5,82	6,05	5,26	6,76	7,28	7,47	6,32	5,45	5,73	5,42	5,32

NOTA. Los plazos van referidos al período original de vencimiento del préstamo. Por ejemplo, un préstamo a 15 años a tipo variable revisable anualmente, se clasifica en el plazo 'a más de 5 años'.

(a) TEDR: Tipo efectivo definición restringida, que equivale a TAE sin incluir comisiones.

**19. TIPOS DE INTERÉS**  
**B) Tipos de interés aplicados por las IFM**  
**a residentes en la UEM**

**19.15 Tipos de interés (TEDR) de los saldos vivos**  
**Depósitos de hogares y sociedades no financieras**  
**Entidades de crédito (a)**

Porcentajes

	Hogares e ISFLSH							Sociedades no financieras					Hogares e ISFLSH y sociedades no financieras. Cesiones temporales
	A la vista (b)	Disponibles con preaviso (b)		A plazo			Cesiones temporales	A la vista (b)	A plazo			Cesiones temporales	
		Hasta 3 meses	Más de 3 meses	Tipo medio ponderado	Hasta dos años	Más de dos años			Tipo medio ponderado	Hasta dos años	Más de dos años		
1	2	3	4	5	6	7	8	9	10	11	12	13	
<b>03</b>	0,62	0,26	-	2,09	1,91	2,54	1,98	0,66	2,15	2,01	2,69	2,05	2,03
<b>04</b>	0,62	0,26	-	2,03	1,84	2,38	2,06	0,68	2,17	2,08	2,44	2,10	2,09
<b>05</b>	0,41	0,24	2,86	2,06	1,96	2,26	2,18	0,82	2,24	2,17	2,50	2,17	2,17
<b>06</b>	0,52	-	4,04	2,73	2,83	2,49	3,05	1,27	3,07	3,08	3,05	3,35	3,27
<b>07</b>	0,70	-	5,03	3,73	3,98	2,57	3,61	1,94	4,15	4,26	3,44	3,98	3,89
<b>07 Ene</b>	0,57	-	4,08	2,83	2,95	2,52	3,10	1,41	3,18	3,17	3,19	3,46	3,35
<b>Feb</b>	0,58	-	4,06	2,91	3,04	2,54	3,15	1,43	3,22	3,23	3,21	3,50	3,39
<b>Mar</b>	0,60	-	4,22	2,99	3,14	2,56	3,28	1,47	3,31	3,32	3,25	3,70	3,58
<b>Abr</b>	0,60	-	4,31	3,01	3,18	2,52	3,26	1,51	3,32	3,38	3,07	3,71	3,56
<b>May</b>	0,61	-	4,31	3,08	3,26	2,53	3,32	1,56	3,41	3,49	3,06	3,74	3,62
<b>Jun</b>	0,60	-	4,48	3,14	3,34	2,48	3,49	1,48	3,58	3,69	3,03	3,93	3,81
<b>Jul</b>	0,63	-	4,56	3,23	3,44	2,49	3,49	1,56	3,66	3,78	3,11	3,97	3,83
<b>Ago</b>	0,67	-	4,60	3,31	3,53	2,50	3,52	1,65	3,74	3,86	3,12	3,98	3,84
<b>Sep</b>	0,69	-	4,92	3,41	3,64	2,51	3,54	1,67	3,88	3,99	3,29	4,00	3,87
<b>Oct</b>	0,71	-	4,84	3,55	3,79	2,54	3,52	1,82	4,00	4,10	3,37	4,02	3,88
<b>Nov</b>	0,71	-	4,64	3,64	3,89	2,56	3,67	1,87	4,05	4,16	3,39	4,07	3,96
<b>Dic</b>	0,70	-	5,03	3,73	3,98	2,57	3,61	1,94	4,15	4,26	3,44	3,98	3,89
<b>08 Ene</b>	0,72	-	4,71	3,83	4,09	2,60	3,64	1,96	4,19	4,30	3,54	4,10	3,99
<b>Feb</b>	0,74	-	4,64	3,90	4,14	2,63	3,67	1,97	4,20	4,29	3,57	4,11	4,00
<b>Mar</b> P	0,76	-	4,65	3,92	4,15	2,66	3,66	1,92	4,25	4,34	3,61	4,08	3,99

(a) TEDR: Tipo efectivo definición restringida, que equivale a TAE sin incluir comisiones.

(b) Para estas categorías de depósitos las nuevas operaciones equivalen al total del saldo vivo, por lo tanto estos tipos de interés coinciden con los que figuran en el cuadro 19.9.





**20. TIPOS DE CAMBIO E ÍNDICES DE COMPETITIVIDAD**  
**A) Tipos de cambio**

**20.1 Tipos de cambio del euro (a)**

Banco Central Europeo y FMI para el DEG

Unidades monetarias por euro. Media de datos diarios

	Dólar estadounidense (USD)	Yen japonés (JPY)	Franco suizo (CHF)	Libra esterlina (GBP)	Corona sueca (SEK)	Corona danesa (DKK)	Corona noruega (NOK)	Dólar canadiense (CAD)	Dólar australiano (AUD)	Dólar neozelandés (NZD)	Pro memoria DEG (XDR)
	1	2	3	4	5	6	7	8	9	10	11
<b>02</b>	0,9456	118,06	1,4670	0,62883	9,1611	7,4305	7,5086	1,4838	1,7376	2,0366	0,7290
<b>03</b>	1,1312	130,97	1,5212	0,69199	9,1242	7,4307	8,0033	1,5817	1,7379	1,9438	0,8071
<b>04</b>	1,2439	134,44	1,5438	0,67866	9,1243	7,4399	8,3697	1,6167	1,6905	1,8731	0,8393
<b>05</b>	1,2441	136,85	1,5483	0,68380	9,2822	7,4518	8,0092	1,5087	1,6320	1,7660	0,8419
<b>06</b>	1,2556	146,02	1,5729	0,68173	9,2544	7,4591	8,0472	1,4237	1,6668	1,9373	0,8531
<b>07</b>	1,3705	161,25	1,6427	0,68434	9,2501	7,4506	8,0165	1,4678	1,6348	1,8627	0,8948
<b>06 Oct</b>	1,2611	149,65	1,5898	0,67254	9,2533	7,4555	8,3960	1,4235	1,6733	1,9066	0,8559
<b>Nov</b>	1,2881	151,11	1,5922	0,67397	9,1008	7,4564	8,2446	1,4635	1,6684	1,9263	0,8646
<b>Dic</b>	1,3213	154,82	1,5969	0,67286	9,0377	7,4549	8,1575	1,5212	1,6814	1,9094	0,8761
<b>07 Ene</b>	1,2999	156,56	1,6155	0,66341	9,0795	7,4539	8,2780	1,5285	1,6602	1,8699	0,8696
<b>Feb</b>	1,3074	157,60	1,6212	0,66800	9,1896	7,4541	8,0876	1,5309	1,6708	1,8859	0,8733
<b>Mar</b>	1,3242	155,24	1,6124	0,68021	9,2992	7,4494	8,1340	1,5472	1,6704	1,8952	0,8783
<b>Abr</b>	1,3516	160,68	1,6375	0,67934	9,2372	7,4530	8,1194	1,5334	1,6336	1,8394	0,8886
<b>May</b>	1,3511	163,22	1,6506	0,68136	9,2061	7,4519	8,1394	1,4796	1,6378	1,8441	0,8906
<b>Jun</b>	1,3419	164,55	1,6543	0,67562	9,3290	7,4452	8,0590	1,4293	1,5930	1,7738	0,8879
<b>Jul</b>	1,3716	166,76	1,6567	0,67440	9,1842	7,4410	7,9380	1,4417	1,5809	1,7446	0,8970
<b>Ago</b>	1,3622	159,05	1,6383	0,67766	9,3231	7,4429	7,9735	1,4420	1,6442	1,8786	0,8907
<b>Sep</b>	1,3896	159,82	1,6475	0,68887	9,2835	7,4506	7,8306	1,4273	1,6445	1,9358	0,9002
<b>Oct</b>	1,4227	164,95	1,6706	0,69614	9,1735	7,4534	7,6963	1,3891	1,5837	1,8739	0,9129
<b>Nov</b>	1,4684	162,89	1,6485	0,70896	9,2889	7,4543	7,9519	1,4163	1,6373	1,9231	0,9256
<b>Dic</b>	1,4570	163,55	1,6592	0,72064	9,4319	7,4599	8,0117	1,4620	1,6703	1,8930	0,9247
<b>08 Ene</b>	1,4718	158,68	1,6203	0,74725	9,4314	7,4505	7,9566	1,4862	1,6694	1,9054	0,9292
<b>Feb</b>	1,4748	157,97	1,6080	0,75094	9,3642	7,4540	7,9480	1,4740	1,6156	1,8513	0,9301
<b>Mar</b>	1,5527	156,59	1,5720	0,77494	9,4020	7,4561	7,9717	1,5519	1,6763	1,9344	0,9503

Véanse notas al final del capítulo

**20. TIPOS DE CAMBIO E ÍNDICES DE COMPETITIVIDAD**  
**A) Tipos de cambio**

**20.2 Tipos de cambio del euro (a)**

Banco Central Europeo

Unidades monetarias por euro. Media de datos diarios

	Libra chipriota (b)(CYP)	Corona checa (CZK)	Forint húngaro (HUF)	Zloty polaco (PLN)	Tolar esloveno (c)(SIT)	Corona estona (EEK)	Corona eslovaca (SKK)	Corona islandesa (ISK)	Lats letón (LVL)
	1	2	3	4	5	6	7	8	9
<b>02</b>	0,5753	30,804	242,96	3,8574	225,98	15,6466	42,694	86,18	0,5810
<b>03</b>	0,5841	31,846	253,62	4,3996	233,85	15,6466	41,489	86,65	0,6407
<b>04</b>	0,5818	31,891	251,66	4,5268	239,09	15,6466	40,022	87,14	0,6652
<b>05</b>	0,5768	29,782	248,05	4,0230	239,57	15,6466	38,599	78,23	0,6962
<b>06</b>	0,5758	28,342	264,26	3,8959	239,60	15,6466	37,234	87,76	0,6962
<b>07</b>	0,5826	27,766	251,35	3,7837	...	15,6466	33,775	87,63	0,7001
<b>06 Oct</b>	0,5767	28,290	267,10	3,9014	239,60	15,6466	36,804	86,29	0,6961
<b>Nov</b>	0,5777	28,029	258,84	3,8248	239,64	15,6466	35,884	89,29	0,6970
<b>Dic</b>	0,5781	27,778	253,97	3,8125	239,66	15,6466	34,967	91,59	0,6976
<b>07 Ene</b>	0,5784	27,840	253,88	3,8795	...	15,6466	34,751	91,02	0,6975
<b>Feb</b>	0,5792	28,233	253,30	3,8943	...	15,6466	34,490	88,00	0,7003
<b>Mar</b>	0,5799	28,057	249,86	3,8859	...	15,6466	33,813	88,69	0,7088
<b>Abr</b>	0,5815	28,015	246,00	3,8144	...	15,6466	33,491	88,36	0,7036
<b>May</b>	0,5830	28,231	248,42	3,7819	...	15,6466	33,736	85,12	0,6965
<b>Jun</b>	0,5835	28,546	250,29	3,8074	...	15,6466	34,002	84,26	0,6963
<b>Jul</b>	0,5841	28,359	246,90	3,7682	...	15,6466	33,326	83,16	0,6969
<b>Ago</b>	0,5842	27,860	255,20	3,8116	...	15,6466	33,603	88,46	0,6978
<b>Sep</b>	0,5842	27,573	253,33	3,7891	...	15,6466	33,829	88,59	0,7021
<b>Oct</b>	0,5842	27,335	251,02	3,7062	...	15,6466	33,624	86,30	0,7030
<b>Nov</b>	0,5842	26,733	254,50	3,6575	...	15,6466	33,232	89,34	0,7005
<b>Dic</b>	0,5851	26,317	253,18	3,6015	...	15,6466	33,404	90,82	0,6975
<b>08 Ene</b>	...	26,050	256,03	3,6092	...	15,6466	33,546	94,50	0,6982
<b>Feb</b>	...	25,377	262,15	3,5768	...	15,6466	33,085	98,06	0,6967
<b>Mar</b>	...	25,208	259,94	3,5363	...	15,6466	32,499	112,08	0,6970

Véanse notas al final del capítulo



**20. TIPOS DE CAMBIO E ÍNDICES DE COMPETITIVIDAD**  
**A) Tipos de cambio**

**20.3 Tipos de cambio del euro (a)**

Banco Central Europeo		Unidades monetarias por euro. Media de datos diarios							
	1	2	3	4	5	6	7	8	9
	Leu rumano (b) (ROL/RON)	Lev búlgaro (BGN)	Lira maltesa(c) (MTL)	Lira turca (d) (TRL/TRY)	Litas lituano (LTL)	Dólar de Hong-Kong (HKD)	Dólar de Singapur (SGD)	Rand sudafricano (ZAR)	Won surcoreano (KRW)
<b>02</b>	31 270	1,9492	0,4089	1 439 680	3,4594	7,3750	1,6912	9,9072	1 175,50
<b>03</b>	37 551	1,9490	0,4261	1 694 851	3,4527	8,8079	1,9703	8,5317	1 346,90
<b>04</b>	40 510	1,9533	0,4280	1 777 052	3,4529	9,6881	2,1016	8,0092	1 422,62
<b>05</b>	3,6222	1,9558	0,4299	1,6771	3,4528	9,6768	2,0702	7,9183	1 273,61
<b>06</b>	3,5243	1,9558	0,4293	1,809	3,4528	9,7545	1,9941	8,5312	1 198,58
<b>07</b>	3,3375	1,9558	0,4293	1,7865	3,4528	10,6912	2,0636	9,6596	1 272,99
<b>06 Oct</b>	3,5191	1,9558	0,4293	1,8654	3,4528	9,8189	1,9905	9,6481	1 202,31
<b>Nov</b>	3,4955	1,9558	0,4293	1,8786	3,4528	10,0246	2,0049	9,3616	1 205,01
<b>Dic</b>	3,4137	1,9558	0,4293	1,8920	3,4528	10,2704	2,0354	9,3092	1 222,34
<b>07 Ene</b>	3,3922	1,9558	0,4293	1,8536	3,4528	10,1390	1,9983	9,3440	1 217,83
<b>Feb</b>	3,3823	1,9558	0,4293	1,8260	3,4528	10,2130	2,0049	9,3797	1 225,25
<b>Mar</b>	3,3692	1,9558	0,4293	1,8659	3,4528	10,3464	2,0186	9,7417	1 248,82
<b>Abr</b>	3,3338	1,9558	0,4293	1,8362	3,4528	10,5634	2,0476	9,6089	1 257,99
<b>May</b>	3,2836	1,9558	0,4293	1,8029	3,4528	10,5642	2,0581	9,4855	1 253,27
<b>Jun</b>	3,2243	1,9558	0,4293	1,7728	3,4528	10,4854	2,0619	9,6198	1 245,39
<b>Jul</b>	3,1345	1,9558	0,4293	1,7574	3,4528	10,7247	2,0789	9,5712	1 259,70
<b>Ago</b>	3,2246	1,9558	0,4293	1,7921	3,4528	10,6469	2,0744	9,8391	1 273,37
<b>Sep</b>	3,3481	1,9558	0,4293	1,7536	3,4528	10,8151	2,1009	9,8912	1 291,46
<b>Oct</b>	3,3537	1,9558	0,4293	1,7089	3,4528	11,0327	2,0849	9,6371	1 301,67
<b>Nov</b>	3,4739	1,9558	0,4293	1,7498	3,4528	11,4211	2,1242	9,8553	1 348,46
<b>Dic</b>	3,5351	1,9558	0,4293	1,7195	3,4528	11,3619	2,1108	9,9626	1 356,79
<b>08 Ene</b>	3,6937	1,9558	...	1,7322	3,4528	11,4863	2,1062	10,3101	1 387,66
<b>Feb</b>	3,6557	1,9558	...	1,7632	3,4528	11,4996	2,0808	11,2899	1 392,57
<b>Mar</b>	3,7194	1,9558	...	1,9309	3,4528	12,0832	2,1489	12,3712	1 523,14

Véanse notas al final del capítulo

**20. TIPOS DE CAMBIO E ÍNDICES DE COMPETITIVIDAD**  
**A) Tipos de cambio**

**20.4 Tipos de cambio del euro (a)**

Banco Central Europeo		Unidades monetarias por euro. Media de datos diarios							
	1	2	3	4	5	6	7	8	9
	Yuan renminbi chino (CNY)	Kuna croata (HRK)	Rupia indonesia (IDR)	Ringgit de Malasia (MYR)	Peso filipino (PHP)	Rublo ruso (RUB)	Baht de Tailandia (THB)	Peso mejicano (MXN)	Real brasileño (BRL)
<b>02</b>	7,8265	7,4130	8 785,12	3,5933	48,837	29,7028	40,637	...	...
<b>03</b>	9,3626	7,5688	9 685,54	4,2983	61,336	34,6699	46,923	...	...
<b>04</b>	10,2967	7,4967	11 127,34	4,7273	69,727	35,8192	50,077	...	...
<b>05</b>	10,1955	7,4008	12 072,83	4,7119	68,494	35,1884	50,068	...	...
<b>06</b>	10,0096	7,3247	11 512,37	4,6044	64,379	34,1117	47,594	...	...
<b>07</b>	10,4178	7,3376	12 528,33	4,7076	63,026	35,0183	44,214	15,489	2,615
<b>06 Oct</b>	9,9651	7,3913	11 569,5	4,6390	63,022	33,885	47,068	...	...
<b>Nov</b>	10,1286	7,3482	11 772,0	4,6927	64,186	34,260	47,049	...	...
<b>Dic</b>	10,3356	7,3564	12 003,2	4,6909	65,274	34,732	47,224	...	...
<b>07 Ene</b>	10,1238	7,3711	11 796,0	4,5596	63,552	34,458	45,850	...	...
<b>Feb</b>	10,1326	7,3612	11 855,5	4,5706	63,167	34,406	44,434	...	...
<b>Mar</b>	10,2467	7,3641	12 144,3	4,6212	64,069	34,568	43,320	...	...
<b>Abr</b>	10,4400	7,3967	12 291,0	4,6449	64,421	34,905	44,010	...	...
<b>May</b>	10,3689	7,3258	11 927,8	4,5962	63,136	34,900	44,507	...	...
<b>Jun</b>	10,2415	7,3313	12 056,3	4,6237	61,968	34,774	43,492	...	...
<b>Jul</b>	10,3899	7,2947	12 441,3	4,7184	62,418	35,029	41,870	14,967	2,575
<b>Ago</b>	10,3162	7,3161	12 765,7	4,7457	62,862	34,921	43,337	15,049	2,674
<b>Sep</b>	10,4533	7,3134	12 927,4	4,8249	63,911	35,172	44,570	15,329	2,646
<b>Oct</b>	10,6741	7,3284	12 945,8	4,8005	62,894	35,401	44,898	15,404	2,565
<b>Nov</b>	10,8957	7,3365	13 608,9	4,9279	63,271	35,917	46,120	15,978	2,592
<b>Dic</b>	10,7404	7,3178	13 620,4	4,8576	60,556	35,793	44,153	15,810	2,605
<b>08 Ene</b>	10,6568	7,3155	13 839,2	4,8090	60,079	36,030	44,758	16,064	2,611
<b>Feb</b>	10,5682	7,2707	13 542,3	4,7548	59,845	36,136	46,085	15,879	2,552
<b>Mar</b>	10,9833	7,2662	14 241,1	4,9455	64,031	36,826	48,848	16,668	2,644

Véanse notas al final del capítulo

**20. TIPOS DE CAMBIO E ÍNDICES DE COMPETITIVIDAD**  
A) Tipos de cambio

**20.5 Tipos de cambio del dólar estadounidense (a)**

	Banco Central Europeo										
	Euro (EUR)	Yen japonés (JPY)	Franco suizo (CHF)	Libra esterlina (GBP)	Corona sueca (SEK)	Corona danesa (DKK)	Corona noruega (NOK)	Dólar canadiense (CAD)	Dólar australiano (AUD)	Dólar neozelandés (NZD)	Pro memoria DEG (XDR)
	1	2	3	4	5	6	7	8	9	10	11
<b>02</b>	1,060	125,1	1,556	0,666	9,71	7,88	7,97	1,570	1,840	2,159	0,772
<b>03</b>	0,885	115,9	1,346	0,612	8,08	6,58	7,08	1,401	1,540	1,721	0,715
<b>04</b>	0,805	108,2	1,242	0,546	7,34	5,99	6,74	1,301	1,360	1,508	0,675
<b>05</b>	0,805	110,1	1,246	0,550	7,48	6,00	6,44	1,212	1,312	1,420	0,677
<b>06</b>	0,797	116,3	1,254	0,544	7,38	5,95	6,42	1,134	1,329	1,544	0,677
<b>07</b>	0,731	117,7	1,200	0,500	6,76	5,44	5,86	1,073	1,194	1,360	0,653
<b>06 Oct</b>	0,793	118,7	1,261	0,533	7,34	5,91	6,66	1,129	1,327	1,512	0,679
<i>Nov</i>	0,776	117,3	1,236	0,523	7,07	5,79	6,40	1,136	1,295	1,495	0,671
<i>Dic</i>	0,757	117,2	1,209	0,509	6,84	5,64	6,17	1,151	1,273	1,445	0,663
<b>07 Ene</b>	0,769	120,4	1,243	0,510	6,99	5,73	6,37	1,176	1,277	1,439	0,669
<i>Feb</i>	0,765	120,5	1,240	0,511	7,03	5,70	6,19	1,171	1,278	1,443	0,668
<i>Mar</i>	0,755	117,2	1,218	0,514	7,02	5,63	6,14	1,168	1,262	1,431	0,663
<i>Abr</i>	0,740	118,9	1,212	0,503	6,83	5,51	6,01	1,135	1,209	1,361	0,658
<i>May</i>	0,740	120,8	1,222	0,504	6,81	5,52	6,02	1,095	1,212	1,365	0,659
<i>Jun</i>	0,745	122,6	1,233	0,504	6,95	5,55	6,01	1,065	1,187	1,322	0,662
<i>Jul</i>	0,729	121,6	1,208	0,492	6,70	5,43	5,79	1,051	1,153	1,272	0,654
<i>Ago</i>	0,734	116,7	1,203	0,497	6,84	5,46	5,85	1,059	1,207	1,379	0,654
<i>Sep</i>	0,720	115,0	1,186	0,496	6,68	5,36	5,64	1,027	1,184	1,394	0,648
<i>Oct</i>	0,703	115,9	1,174	0,489	6,45	5,24	5,41	0,976	1,113	1,317	0,642
<i>Nov</i>	0,681	110,9	1,123	0,483	6,33	5,08	5,42	0,964	1,115	1,310	0,630
<i>Dic</i>	0,686	112,3	1,139	0,495	6,47	5,12	5,50	1,003	1,146	1,299	0,635
<b>08 Ene</b>	0,679	107,8	1,101	0,508	6,41	5,06	5,41	1,010	1,134	1,295	0,631
<i>Feb</i>	0,678	107,1	1,090	0,509	6,35	5,05	5,39	1,000	1,096	1,255	0,631
<i>Mar</i>	0,644	100,9	1,013	0,499	6,06	4,80	5,13	0,999	1,080	1,246	0,613

Véanse notas al final del capítulo

**20. TIPOS DE CAMBIO E ÍNDICES DE COMPETITIVIDAD**  
B) Índices de competitividad

**20.6 Índices de competitividad de España frente a la zona del euro y a la UE 27 (a) (b)**

Base 1999 I = 100

	Frente a la zona del euro					Frente a la Unión Europea (UE 27)								
	Con precios de consumo (IAPC)	Con precios de industriales (IPRI)	Con costes laborales unitarios totales (CLUT)(f)	Con costes laborales unitarios de manufacturas (CLUM)(f)	Con valores unitarios de las exportaciones (IVUE)	Total (c)				Componente nominal (d)	Componente precios (e)			
						Con precios de consumo (IAPC)	Con precios industriales (IPRI)	Con costes laborales unitarios totales (CLUT)(f)	Con valores unitarios de las exportaciones (IVUE)		Con precios de consumo (IAPC)	Con precios industriales (IPRI)	Con costes laborales unitarios totales (CLUT)(f)	Con valores unitarios de las exportaciones (IVUE)
1	2	3	4	5	6	7	8	9	10	11	12	13	14	
<b>01</b>	102,1	100,7	102,1	102,6	99,6	100,8	99,9	100,1	98,8	99,0	101,9	101,0	101,1	99,8
<b>02</b>	103,6	101,1	102,5	103,4	99,6	102,3	100,4	100,6	98,9	99,1	103,3	101,4	101,5	99,8
<b>03</b>	104,7	101,8	103,5	105,9	101,2	104,8	102,2	102,9	100,7	100,3	104,5	101,9	102,6	100,4
<b>04</b>	105,7	103,0	105,1	108,4	102,2	105,6	103,1	104,2	101,4	100,1	105,5	102,9	104,1	101,3
<b>05</b>	107,2	104,9	106,6	111,7	103,4	107,0	104,6	105,4	102,2	100,1	106,9	104,6	105,3	102,2
<b>06</b>	108,8	106,3	108,1	113,8	104,0	108,5	105,9	106,7	102,6	100,0	108,5	105,9	106,7	102,7
<b>07</b>	109,7	106,4	109,5	114,7	104,6	109,2	105,9	107,8	103,4	99,9	109,3	106,0	107,9	103,5
<b>06 Dic</b>	109,3	105,9	108,9	113,6	104,7	108,5	105,3	107,2	103,4	99,7	108,9	105,6	107,4	103,7
<b>07 Ene</b>	109,0	105,9	...	...	104,1	108,1	105,1	...	102,9	99,6	108,6	105,6	...	103,4
<i>Feb</i>	108,6	106,3	...	...	104,9	107,9	105,6	...	104,1	99,7	108,2	105,9	...	104,4
<i>Mar</i>	108,8	106,5	109,3	116,1	104,1	108,3	106,0	107,5	103,0	99,9	108,4	106,1	107,8	103,1
<i>Abr</i>	109,8	106,3	...	...	104,8	109,2	105,7	...	103,7	99,8	109,4	105,9	...	103,9
<i>May</i>	109,8	106,4	...	...	104,1	109,3	105,9	...	103,0	99,9	109,5	106,0	...	103,1
<i>Jun</i>	110,0	106,4	109,2	113,4	104,4	109,4	105,7	107,5	103,2	99,8	109,6	105,9	107,7	103,4
<i>Jul</i>	109,4	106,3	...	...	104,8	108,8	105,5	...	103,6	99,7	109,1	105,8	...	103,9
<i>Ago</i>	109,4	106,3	...	...	104,7	108,9	105,7	...	103,5	99,8	109,1	105,9	...	103,7
<i>Sep</i>	109,4	106,3	109,2	113,3	105,0	109,1	105,9	107,4	103,9	100,0	109,1	105,9	107,6	103,9
<i>Oct</i>	110,5	106,7	...	...	104,4	110,1	106,4	...	103,2	100,1	110,1	106,3	...	103,1
<i>Nov</i>	110,7	106,6	...	...	104,7	110,6	106,4	...	103,5	100,3	110,3	106,1	...	103,2
<i>Dic</i>	110,8	107,0	110,2	115,8	104,9	110,9	107,0	108,7	103,5	100,5	110,4	106,5	108,5	103,1
<b>08 Ene</b>	110,5	107,6	...	...	...	111,0	107,9	...	...	100,9	110,0	107,0	...	...
<i>Feb</i>	110,1	107,6	...	...	...	110,6	108,0	...	...	100,9	109,6	107,0	...	...
<i>Mar</i>	110,0	...	...	...	...	111,0	...	...	...	101,2	109,7	...	...	...

Véanse notas al final del capítulo

**20. TIPOS DE CAMBIO E ÍNDICES DE COMPETITIVIDAD**  
**B) Índices de competitividad**

**20.7 Índices de competitividad de España frente a los países desarrollados, a los industrializados y a los nuevos países industrializados de Asia (a) (b)**

Base 1999 I = 100

	Frente a los países desarrollados									Frente a los países industrializados				Frente a nuevos países industrializados de Asia							
	Total (c)				Compo- nente nominal (d)	Componente precios (e)				Total (c)			Compo- nente nominal (d)	Componente precios (e)		Total (c)			Compo- nente nominal (d)	Componente precios (e)	
	Con IPC	Con IPRI	Con CLUM (f)	Con IVUE		Con IPC	Con IPRI	Con CLUM (f)	Con IVUE	Con IPC	Con IPRI	Compo- nente nominal (d)		Con IPC	Con IPRI	Con IPC	Con IPRI	Con IPC		Con IPRI	Con IPC
	1	2	3	4	5	6	7	8	9	10	11	12	13	14	15	16	17	18	19		
01	99,0	98,4	99,1	97,0	96,6	102,4	101,9	102,6	100,4	98,0	97,5	95,5	102,6	102,1	88,1	87,8	83,9	105,0	104,7		
02	101,4	99,8	101,2	97,9	97,3	104,1	102,5	104,0	100,6	100,8	99,2	96,5	104,4	102,8	94,5	93,3	87,8	107,6	106,3		
03	105,4	103,0	107,0	101,3	100,0	105,4	103,0	107,0	101,3	106,1	103,5	100,3	105,7	103,2	113,1	108,5	103,2	109,6	105,2		
04	107,4	104,9	111,0	102,6	100,7	106,6	104,1	110,2	101,9	108,6	105,7	101,6	106,9	104,0	123,1	115,0	111,9	110,0	102,7		
05	109,0	106,6	113,7	103,4	100,8	108,1	105,7	112,8	102,6	109,9	107,0	101,5	108,3	105,5	120,3	111,9	109,1	110,2	102,6		
06	110,9	108,3	115,6	104,0	101,1	109,7	107,1	114,4	102,9	111,5	108,4	101,6	109,8	106,7	118,7	109,7	106,8	111,2	102,7		
07	113,2	109,7	117,6	105,8	102,3	110,6	107,2	115,0	103,4	114,0	110,0	103,0	110,7	106,8	124,1	114,1	111,6	111,2	102,2		
06 Dic	112,0	108,6	115,5	105,3	101,6	110,2	106,8	113,9	103,6	112,8	108,9	102,3	110,3	106,4	122,6	112,4	110,1	111,4	102,1		
07 Ene	111,5	108,4	...	104,8	101,4	109,9	106,9	...	103,3	112,1	108,6	102,0	109,9	106,5	119,6	110,8	108,3	110,5	102,4		
07 Feb	111,3	108,9	...	106,0	101,6	109,5	107,2	...	104,3	112,0	109,1	102,2	109,6	106,8	119,7	111,4	108,5	110,4	102,7		
07 Mar	111,7	109,2	118,0	104,9	101,8	109,7	107,3	116,1	103,0	112,5	109,5	102,5	109,8	106,9	121,7	112,7	109,7	111,0	102,7		
07 Abr	113,1	109,3	...	106,1	102,1	110,7	107,1	...	103,9	114,0	109,7	102,8	110,8	106,7	124,4	114,0	111,1	112,1	102,6		
07 May	113,2	109,5	...	105,3	102,2	110,7	107,1	...	103,0	114,0	109,8	102,9	110,9	106,7	123,9	112,9	110,5	112,2	102,2		
07 Jun	113,2	109,3	116,4	105,4	102,1	110,9	107,1	113,9	103,2	114,0	109,5	102,7	111,0	106,7	122,7	111,8	109,5	112,1	102,1		
07 Jul	112,8	109,4	...	106,0	102,3	110,4	107,0	...	103,6	113,6	109,7	102,9	110,4	106,5	122,7	113,1	110,8	110,7	102,1		
07 Ago	112,7	109,4	...	105,8	102,1	110,4	107,1	...	103,7	113,5	109,7	102,8	110,4	106,7	122,7	113,5	111,1	110,4	102,2		
07 Sep	113,1	109,8	116,3	106,4	102,4	110,4	107,2	113,7	103,9	113,9	110,2	103,2	110,4	106,7	124,4	114,9	112,8	110,3	101,9		
07 Oct	114,5	110,6	...	106,0	102,8	111,4	107,6	...	103,1	115,5	111,1	103,7	111,4	107,2	126,7	116,5	114,0	111,1	102,2		
07 Nov	115,3	110,8	...	106,4	103,2	111,7	107,4	...	103,1	116,5	111,4	104,3	111,7	106,9	130,7	119,2	117,2	111,6	101,8		
07 Dic	115,6	111,4	119,9	106,4	103,4	111,8	107,8	116,2	102,9	116,7	112,0	104,4	111,8	107,3	129,5	117,9	116,0	111,6	101,6		
08 Ene	115,5	112,2	...	...	103,6	111,4	108,3	...	...	116,5	112,8	104,7	111,3	107,7	128,7	118,9	116,6	110,4	102,0		
08 Feb	115,1	112,3	...	...	103,6	111,1	108,3	...	...	116,1	112,7	104,6	111,0	107,7	127,9	118,1	116,1	110,2	101,8		
08 Mar	116,0	...	...	...	104,3	111,2	...	...	...	117,4	...	105,6	111,2	...	134,8	...	121,5	110,9	...		

Véanse notas al final del capítulo

**20. TIPOS DE CAMBIO E ÍNDICES DE COMPETITIVIDAD**  
**B) Índices de competitividad**

**20.8 Tipos de cambio efectivos de las principales monedas frente a los países desarrollados (a)**

Banco Central Europeo (euro) y Banco de España

Base 1999 I=100

	Tipos de cambio efectivos nominales									Tipos de cambio efectivos reales con precios de consumo								
	Euro	Dólar estado- unidense	Libra esterlina	Yen japonés	Dólar cana- diense	Corona danesa	Corona sueca	Corona noruega	Franco suizo	Euro	Dólar estado- unidense	Libra esterlina	Yen japonés	Dólar cana- diense	Corona danesa	Corona sueca	Corona noruega	Franco suizo
	1	2	3	4	5	6	7	8	9	10	11	12	13	14	15	16	17	18
01	87,7	111,9	103,6	106,1	100,8	95,9	91,8	102,0	100,8	87,1	115,8	100,9	98,0	100,8	97,1	91,1	103,5	98,9
02	90,1	110,5	104,1	100,5	98,8	96,6	93,6	110,7	105,1	90,4	114,5	100,8	90,3	99,7	98,5	93,0	111,2	102,0
03	100,6	97,3	99,2	100,0	108,0	100,0	98,2	107,9	105,3	101,4	101,4	95,5	87,8	109,7	102,1	98,2	108,7	101,1
04	104,4	89,4	103,5	102,1	114,0	100,8	99,7	104,2	105,1	105,1	94,4	99,0	87,6	115,2	102,2	99,0	103,9	99,8
05	103,3	87,8	102,6	99,9	122,5	100,8	97,9	109,2	104,9	104,2	94,5	98,1	83,3	122,9	102,0	96,2	108,6	98,7
06	103,7	86,8	103,5	93,9	131,2	101,0	98,6	109,2	103,7	104,6	94,8	99,2	76,5	130,5	102,0	96,4	109,2	96,6
07	107,7	82,3	105,9	89,0	137,6	102,4	100,5	111,6	101,1	108,3	91,0	101,8	70,8	136,3	103,2	97,9	110,1	93,0
06 Dic	105,6	85,3	106,6	91,0	128,3	101,5	102,0	108,3	103,1	106,3	92,8	103,3	73,8	127,7	102,2	99,7	108,1	95,6
07 Ene	104,9	86,9	107,9	89,2	126,1	101,4	101,4	106,6	101,7	105,7	95,1	104,1	72,2	125,4	102,3	99,0	105,4	93,9
07 Feb	105,4	86,7	107,4	89,0	126,6	101,5	100,2	109,5	101,5	106,2	95,1	103,6	71,3	126,1	102,8	97,8	108,3	93,6
07 Mar	106,1	85,7	105,6	91,1	126,5	102,0	99,3	109,3	102,3	106,8	94,4	101,8	72,6	126,0	103,2	96,9	108,3	93,8
07 Abr	107,2	84,4	106,5	88,8	130,0	102,2	100,5	109,9	101,2	107,8	93,0	102,3	70,6	129,4	103,2	98,0	108,4	93,4
07 May	107,3	83,8	106,2	87,3	134,9	102,3	100,9	109,7	100,5	107,9	92,7	102,0	69,4	134,1	103,3	98,1	108,2	92,7
07 Jun	106,9	83,6	106,9	86,1	138,9	102,3	99,3	110,8	100,1	107,4	92,7	102,9	68,1	137,6	103,1	96,6	109,1	92,4
07 Jul	107,6	82,2	107,7	85,8	140,2	102,4	101,1	112,6	100,3	108,1	91,3	103,2	68,0	139,1	102,8	98,3	110,9	92,1
07 Ago	107,1	81,9	106,7	89,9	139,0	102,3	99,4	111,9	101,1	107,7	90,7	102,4	71,6	137,8	102,5	96,4	110,1	92,7
07 Sep	108,2	80,3	105,4	90,4	142,8	102,5	100,1	114,4	100,9	108,9	89,0	101,0	71,7	141,3	103,0	97,6	112,9	92,4
07 Oct	109,4	78,3	104,9	88,4	149,8	102,7	101,8	116,9	100,0	110,1	86,8	100,7	70,2	147,6	103,3	99,4	114,9	92,0
07 Nov	111,0	76,3	103,7	91,2	150,8	103,4	101,3	113,9	101,9	111,7	84,9	99,3	71,9	148,1	104,3	99,0	112,6	93,7
07 Dic	111,2	77,9	102,0	90,8	145,2	103,7	100,0	113,4	101,4	111,7	86,3	98,1	71,6	142,7	104,2	97,5	112,4	93,2
08 Ene	112,0	77,1	98,4	94,3	143,8	104,1	100,3	114,6	104,1	112,3	86,2	94,1	74,2	140,6	105,2	97,9	113,2	95,6
08 Feb	111,8	76,7	97,8	94,7	145,1	104,0	101,0	114,6	104,9	112,0	85,6	93,8	74,1	142,1	105,7	98,5	113,5	96,0
08 Mar	114,6	74,0	95,8	98,5	143,7	104,9	101,6	115,3	108,3	114,8	...	...	...	...	...	...	...	...

Véanse notas al final del capítulo

## NOTAS A LOS CUADROS DEL CAPÍTULO 20. TIPOS DE CAMBIO E ÍNDICES DE COMPETITIVIDAD

### Cuadro 20.1

a. Los tipos de cambio diarios difundidos por el Banco Central Europeo pueden consultarse en la dirección de Internet: <http://www.bde.es/infoest/d0201.pdf>.

### Cuadro 20.2

a. Los tipos de cambio diarios difundidos por el Banco Central Europeo pueden consultarse en la dirección de Internet: <http://www.bde.es/infoest/d0201.pdf>.  
b. El tólar esloveno se integra en el euro en enero de 2007.

### Cuadro 20.3

a. Los tipos de cambio diarios difundidos por el Banco Central Europeo pueden consultarse en la dirección de Internet: <http://www.bde.es/infoest/d0201.pdf>.  
b. Desde 1.1.05 la moneda de la República de Turquía es la nueva lira turca (TRY) equivalente a 1.000.000 liras turcas (TRL)  
c. Desde 1.7.05 la moneda de Rumanía es el nuevo leu rumano (RON) equivalente a 10.000 lei rumanos (ROL). El dato medio anual correspondiente a 2005 se ha calculado teniendo en cuenta esta relación en el período enero-junio de 2005.

### Cuadro 20.4

a. Los tipos de cambio diarios difundidos por el Banco Central Europeo pueden consultarse en la dirección de Internet: <http://www.bde.es/infoest/d0201.pdf>.

### Cuadro 20.5

a. A partir del 1 de enero de 1999 equivalencia en dólares estadounidenses, obtenida a través de los tipos de cambio del euro.

### Cuadro 20.6

a. Los países integrantes de la Unión Europea (UE 27) son los siguientes: Alemania, Austria, Bélgica, Bulgaria, Chipre, Dinamarca, Eslovaquia, Eslovenia, Estonia, Finlandia, Francia, Grecia, Holanda, Hungría, Irlanda, Italia, Letonia, Lituania, Luxemburgo, Malta, Polonia, Portugal, Reino Unido, República Checa, Rumanía y Suecia.

Los países integrantes de la zona euro son los siguientes: Alemania, Austria, Bélgica, Eslovenia, Finlandia, Francia, Grecia, Italia, Irlanda, Luxemburgo, Países Bajos y Portugal.

b. Abreviaturas: IAPC (Índice Armonizado de Precios de Consumo), IPRI (Índice de Precios Industriales), CLUT (Costes Laborales Unitarios Totales), CLUM (Costes Laborales Unitarios de Manufacturas) y IVJE (Índice de Valor Unitario de Exportaciones).

c. Resultado de multiplicar el componente nominal y el componente precios. Su caída refleja mejoras en la competitividad.

d. Índices calculados como medias geométricas de los tipos de cambio bilaterales en los que las ponderaciones se basan en el comercio de manufacturas con los socios comerciales del agregado de contrapartida y captan los efectos de terceros mercados.

e. Relación entre el índice de precios de España y el de la agrupación correspondiente calculado como media geométrica de los índices de precios de los países que forman la agrupación de contrapartida ponderados como se indica en la nota anterior.

f. Series trimestrales.

### Cuadro 20.7

a. Países desarrollados: Alemania, Austria, Australia, Bélgica, Canadá, Dinamarca, Eslovenia, Estados Unidos, Finlandia, Francia, Grecia, Holanda, Italia, Irlanda, Japón, Luxemburgo, Noruega, Nueva Zelanda, Portugal, Reino Unido, Suecia y Suiza.

Países industrializados: Los integrantes de la agrupación países desarrollados, Corea, Hong kong, Singapur, China, India, Indonesia, Malasia, Filipinas, Taiwán y Tailandia.

Nuevos países industrializados de Asia: Corea, Hong kong, Singapur, China, India, Indonesia, Malasia, Filipinas, Taiwán y Tailandia.

b. Abreviaturas: IPC (Índice de Precios de Consumo), IPRI (Índice de Precios Industriales), CLUM (Costes Laborales Unitarios de Manufacturas) y IVUE (Índice de Valor Unitario de Exportaciones).

c. Resultado de multiplicar el componente nominal y el componente precios. Su caída refleja mejoras en la competitividad.

d. Índices calculados como medias geométricas de los tipos de cambio bilaterales en los que las ponderaciones se basan en el comercio de manufacturas con los socios comerciales del agregado de contrapartida y captan los efectos de terceros mercados.

e. Relación entre el índice de precios de España y el de la agrupación correspondiente calculado como media geométrica de los índices de precios de los países que forman la agrupación de contrapartida ponderados como se indica en la nota anterior.

f. Series trimestrales.

### Cuadro 20.8

a. La agrupación países desarrollados está compuesta por los países que se citan en la nota a. del cuadro 19.6, incluyendo a España y excluyendo el propio país para cada moneda. Para el euro, véase la nota (b) del cuadro 1.16.



**21. MERCADO PRIMARIO DE VALORES**  
**A) Economía nacional**

**21.1 Valores distintos de acciones, excepto derivados financieros**  
**Acciones y participaciones en fondos de inversión. Detalle por sectores y subsectores. Emisiones netas y ofertas públicas de venta**

Millones de euros

Total	Valores distintos de acciones, excepto derivados financieros Valores nominales								Acciones cotizadas y no cotizadas				Participaciones en fondos de inversión Suscripciones menos reembolsos	
	Instituciones financieras			Administraciones Públicas				Sociedades no financieras	Ampliaciones netas de capital Aportación de fondos		Ofertas públicas de venta			
	Total	Monetarias	No monetarias	Total	Administración central	CCAA	CCLL		Total	Instituciones financieras		Sociedades no financieras		
														10
1	2	3	4	5	6	7	8	9	10	11	12	13	14	
02	41 233	32 755	13 657	19 098	10 756	7 586	3 000	170	-2 277	3 758	1 866	1 892	1 009	1 274
03	75 802	74 803	42 911	31 893	2 112	328	1 822	-38	-1 114	1 776	311	1 466	417	28 077
04	129 007	120 954	61 363	59 591	8 183	6 650	1 551	-18	-129	17 562	16 273	1 289	2 557	18 250
05	180 195	173 618	78 042	95 576	6 682	3 890	2 797	-5	-105	4 232	1 268	2 965	157	14 270
06	223 894	225 630	97 166	128 463	-2 734	-4 789	1 827	228	998	7 756	3 140	4 616	2 459	-10 861
07	219 604	221 940	76 092	145 848	-4 362	-4 716	223	131	2 025	45 970	15 446	30 524	2 068	-22 008
07 E-M	84 391	76 632	27 186	49 446	8 139	7 516	623	-	-380	4 609	3 613	996	-	129
08 E-M	-6 124	-3 517	-1 986	10 616	-3 469	-3 564	95	-	-238	429	39	975	-	-6 863
07 Ene	19 666	14 042	7 700	6 342	5 769	5 829	-60	-	-145	523	13	510	-	-1 500
07 Feb	22 376	22 913	12 924	9 990	-378	-414	37	-	-160	369	152	217	-	730
07 Mar	42 350	39 677	6 562	33 115	2 748	2 101	647	-	-75	3 717	3 448	269	-	898
07 Abr	14 658	18 145	9 757	8 387	-3 143	-2 643	-500	-	-344	8 442	77	8 365	124	-591
07 May	26 989	24 104	10 985	13 119	2 292	2 148	264	-120	593	728	89	638	-	-575
07 Jun	24 016	20 338	9 031	11 307	3 096	2 801	296	-	582	4 898	207	4 690	1 368	727
07 Jul	17 793	25 933	8 082	17 851	-8 706	-8 622	-84	-	567	779	72	707	-	-1 101
07 Ago	7 395	9 037	12 160	-3 123	-1 652	-1 590	-62	-	11	6 318	-3	6 321	-	-242
07 Sep	5 487	-840	3 509	-4 349	5 511	5 487	24	-	816	3 462	3 409	52	-	-5 439
07 Oct	7 593	20 072	-1 619	21 691	-12 539	-13 212	274	400	59	11 010	7 000	4 011	384	-6 069
07 Nov	19 754	16 480	-1 847	17 886	3 756	3 361	395	-	-42	681	-	681	15	-4 310
07 Dic	11 527	12 441	-1 152	13 632	-1 116	38	-1 006	-148	163	5 045	981	4 064	176	-4 537
08 Ene	-12 469	-6 084	-1 676	-4 409	-6 645	-6 784	139	-	260	556	56	500	-	-6 863
08 Feb	6 345	2 568	-311	2 878	3 647	3 855	-208	-	130	-127	-17	-110	-	...
08 Mar	...	...	...	12 147	-471	-634	163	-	-628	...	...	584	-	...

**21. MERCADO PRIMARIO DE VALORES**  
**A) Economía nacional**

**21.2 Valores distintos de acciones, excepto derivados financieros**  
**Acciones cotizadas y participaciones en fondos de inversión**  
**Detalle por sectores y subsectores. Saldos vivos**

Millones de euros

Total	Valores distintos de acciones, excepto derivados financieros Valor nominal								Acciones cotizadas: capitalización			Participaciones en fondos de inversión Patrimonio	
	Instituciones financieras			Administraciones Públicas				Sociedades no financieras	Total	Instituciones financieras	Sociedades no financieras		
	Total	Monetarias	No monetarias	Total	Administración central	CCAA	CCLL						
													10
1	2	3	4	5	6	7	8	9	10	11	12	13	
02	467 488	124 978	78 001	46 977	330 526	304 684	23 508	2 334	11 983	323 683	100 709	222 974	174 733
03	540 347	198 322	119 453	78 869	331 177	303 802	25 111	2 264	10 848	405 797	128 211	277 586	210 627
04	668 414	318 778	180 174	138 604	338 917	310 084	26 599	2 234	10 720	494 768	157 067	337 701	236 088
05	854 715	497 836	259 560	238 277	346 265	314 504	29 527	2 233	10 614	577 893	185 960	391 933	262 201
06	1 076 205	721 711	355 421	366 290	342 882	309 205	31 216	2 461	11 612	724 937	226 134	498 804	270 407
07	1 288 624	937 005	429 023	507 982	337 995	304 103	31 299	2 593	13 623	788 974	218 696	570 279	256 055
06 Oct	1 040 603	689 022	347 393	341 630	340 014	306 917	30 363	2 733	11 567	703 978	229 895	474 083	272 448
06 Nov	1 062 305	706 401	352 834	353 568	344 033	309 751	31 592	2 691	11 871	717 519	228 436	489 084	271 467
06 Dic	1 076 205	721 711	355 421	366 290	342 882	309 205	31 216	2 461	11 612	724 937	226 134	498 804	270 407
07 Ene	1 096 645	736 460	363 362	373 098	348 722	315 088	31 173	2 461	11 462	748 334	231 826	516 508	270 607
07 Feb	1 118 050	758 490	375 990	382 500	348 257	314 611	31 185	2 461	11 303	734 329	225 444	508 884	270 597
07 Mar	1 159 956	797 767	382 443	415 325	350 962	316 681	31 820	2 461	11 227	760 731	227 486	533 245	273 422
07 Abr	1 173 611	815 028	391 906	423 122	347 700	313 949	31 289	2 461	10 883	747 151	222 903	524 248	274 562
07 May	1 201 310	839 784	403 173	436 611	350 049	316 129	31 578	2 341	11 477	790 018	234 402	555 616	276 925
07 Jun	1 225 395	860 215	412 276	447 939	353 120	318 909	31 869	2 341	12 061	772 554	224 174	548 380	277 006
07 Jul	1 242 524	885 538	420 102	465 436	344 359	310 256	31 762	2 341	12 627	763 629	222 397	541 232	275 034
07 Ago	1 249 765	894 401	432 138	462 264	342 726	308 682	31 703	2 341	12 638	747 154	210 856	536 298	275 016
07 Sep	1 252 973	891 454	434 889	456 564	348 070	314 043	31 686	2 341	13 449	752 224	210 031	542 193	270 736
07 Oct	1 259 668	910 714	432 955	477 759	335 445	300 766	31 938	2 741	13 509	814 579	223 722	590 857	267 586
07 Nov	1 277 522	924 947	430 289	494 658	339 112	304 072	32 299	2 741	13 464	806 716	223 002	583 714	261 331
07 Dic	1 288 624	937 005	429 023	507 982	337 995	304 103	31 299	2 593	13 623	788 974	218 696	570 279	256 055
08 Ene	1 275 342	930 129	427 055	503 074	331 333	297 309	31 430	2 593	13 881	699 860	182 856	517 005	244 286
08 Feb	1 280 335	931 432	426 297	505 135	334 895	301 103	31 199	2 593	14 008	682 760	181 591	501 169	240 347
08 Mar	...	...	...	515 689	334 230	300 351	31 287	2 593	13 375	687 580	190 095	497 485	...

**21. MERCADO PRIMARIO DE VALORES**  
**A) Economía nacional**

**21.3 Valores distintos de acciones, excepto derivados financieros**  
**Detalle por sectores y plazos**  
**Emisiones netas**

	Valores nominales									Millones de euros		
	Economía nacional			Instituciones financieras			Administraciones Públicas			Sociedades no financieras		
	Total	A corto plazo	A largo plazo	Total	A corto plazo	A largo plazo	Total	A corto plazo	A largo plazo	Total	A corto plazo	A largo plazo
1	2	3	4	5	6	7	8	9	10	11	12	
<b>02</b>	41 233	3 268	37 966	32 755	3 977	28 778	10 756	314	10 442	-2 277	-1 023	-1 254
<b>03</b>	75 802	10 231	65 570	74 803	8 156	66 648	2 112	2 782	-669	-1 114	-706	-408
<b>04</b>	129 007	10 597	118 410	120 954	11 513	109 441	8 183	-1 423	9 606	-129	507	-636
<b>05</b>	180 195	9 284	170 911	173 618	13 113	160 506	6 682	-3 543	10 225	-105	-286	180
<b>06</b>	223 894	16 152	207 742	225 630	16 972	208 658	-2 734	-2 134	-600	998	1 314	-316
<b>07</b>	219 604	33 898	185 706	221 940	32 618	189 322	-4 362	1 427	-5 788	2 025	-146	2 172
<b>07 E-M</b>	84 391	10 255	74 136	76 632	9 614	67 019	8 139	1 016	7 123	-380	-375	-6
<b>08 E-M</b>	-6 124	1 788	-7 912	-3 517	-1 143	-2 374	-3 469	1 864	-5 333	-238	145	-383
<b>07 Ene</b>	19 666	5 321	14 345	14 042	3 833	10 209	5 769	1 632	4 137	-145	-144	-1
<b>Feb</b>	22 376	476	21 900	22 913	3 634	19 279	-378	-2 998	2 620	-160	-160	-
<b>Mar</b>	42 350	4 459	37 891	39 677	2 147	37 530	2 748	2 383	365	-75	-71	-5
<b>Abr</b>	14 658	-673	15 331	18 145	1 988	16 156	-3 143	-2 683	-459	-344	22	-366
<b>May</b>	26 989	3 075	23 914	24 104	979	23 124	2 292	2 262	30	593	-166	760
<b>Jun</b>	24 016	-2 092	26 108	20 338	937	19 401	3 096	-2 641	5 738	582	-387	969
<b>Jul</b>	17 793	6 014	11 779	25 933	4 072	21 860	-8 706	2 055	-10 761	567	-113	680
<b>Ago</b>	7 395	7 652	-257	9 037	9 409	-372	-1 652	-	-	11	-104	115
<b>Sep</b>	5 487	5 715	-228	-840	2 334	-3 174	5 511	2 594	2 917	816	787	29
<b>Oct</b>	7 593	3 758	3 835	20 072	4 867	15 205	-12 539	-1 171	-11 368	59	62	-2
<b>Nov</b>	19 754	-556	20 310	16 040	-3 395	19 435	3 756	2 875	880	-42	-37	-5
<b>Dic</b>	11 527	750	10 778	12 481	1 813	10 668	-1 116	-1 228	112	163	165	-2
<b>08 Ene</b>	-12 469	2 208	-14 677	-6 084	-1 543	-4 541	-6 645	3 506	-10 151	260	245	15
<b>Feb</b>	6 345	-420	6 765	2 568	401	2 167	3 647	-951	4 598	130	130	-
<b>Mar</b>	...	...	...	...	...	...	-471	-691	220	-628	-230	-397

**21. MERCADO PRIMARIO DE VALORES**  
**A) Economía nacional**

**21.4 Valores distintos de acciones, excepto derivados financieros**  
**Detalle por sectores y plazos**  
**Saldos vivos**

	Valores nominales									Millones de euros		
	Economía nacional			Instituciones financieras			Administraciones Públicas			Sociedades no financieras		
	Total	A corto plazo	A largo plazo	Total	A corto plazo	A largo plazo	Total	A corto plazo	A largo plazo	Total	A corto plazo	A largo plazo
1	2	3	4	5	6	7	8	9	10	11	12	
<b>02</b>	467 488	59 347	408 140	124 978	18 873	106 105	330 526	37 202	293 325	11 983	3 273	8 711
<b>03</b>	540 347	69 487	470 861	198 322	26 979	171 343	331 177	39 941	291 236	10 848	2 567	8 282
<b>04</b>	668 414	80 047	588 367	318 778	38 471	280 307	338 917	38 503	300 414	10 720	3 074	7 646
<b>05</b>	854 715	89 414	765 302	497 836	51 635	446 202	346 265	34 991	311 274	10 614	2 788	7 826
<b>06</b>	1 076 205	105 468	970 737	721 711	68 551	653 160	342 882	32 815	310 067	11 612	4 102	7 509
<b>07</b>	1 288 624	138 991	1 149 633	937 005	100 839	836 167	337 995	34 196	303 799	13 623	3 956	9 667
<b>06 Oct</b>	1 040 603	103 541	937 062	689 022	66 545	622 477	340 014	32 999	307 015	11 567	3 997	7 570
<b>Nov</b>	1 062 305	107 404	954 901	706 401	68 395	638 006	344 033	34 692	309 341	11 871	4 317	7 554
<b>Dic</b>	1 076 205	105 468	970 737	721 711	68 551	653 160	342 882	32 815	310 067	11 612	4 102	7 509
<b>07 Ene</b>	1 096 645	110 810	985 834	736 460	72 399	664 061	348 722	34 453	314 270	11 462	3 958	7 504
<b>Feb</b>	1 118 050	111 249	1 006 801	758 490	76 005	682 485	348 257	31 445	316 812	11 303	3 798	7 504
<b>Mar</b>	1 159 956	115 687	1 044 269	797 767	78 134	719 633	350 962	33 825	317 137	11 227	3 728	7 499
<b>Abr</b>	1 173 611	114 967	1 058 644	815 028	80 084	734 943	347 700	31 133	316 567	10 883	3 750	7 134
<b>May</b>	1 201 310	118 063	1 083 246	839 784	81 080	758 704	350 049	33 400	316 649	11 477	3 583	7 894
<b>Jun</b>	1 225 395	115 968	1 109 427	860 215	82 016	778 200	353 120	30 756	322 363	12 061	3 196	8 864
<b>Jul</b>	1 242 524	121 956	1 120 569	885 538	86 068	799 470	344 359	32 804	311 554	12 627	3 083	9 544
<b>Ago</b>	1 249 765	129 604	1 120 161	894 401	95 472	798 929	342 726	31 152	311 574	12 638	2 979	9 659
<b>Sep</b>	1 252 973	135 223	1 117 750	891 454	97 723	793 731	348 070	33 734	314 336	13 449	3 766	9 684
<b>Oct</b>	1 259 668	138 946	1 120 721	910 714	102 563	808 151	335 445	32 556	302 889	13 509	3 827	9 681
<b>Nov</b>	1 277 522	138 260	1 139 262	924 947	99 046	825 901	339 112	35 424	303 688	13 464	3 791	9 673
<b>Dic</b>	1 288 624	138 991	1 149 633	937 005	100 839	836 167	337 995	34 196	303 799	13 623	3 956	9 667
<b>08 Ene</b>	1 275 342	141 133	1 134 209	930 129	99 229	830 900	331 333	37 703	293 630	13 881	4 201	9 680
<b>Feb</b>	1 280 335	140 578	1 139 757	931 432	99 500	831 932	334 895	36 746	298 149	14 008	4 331	9 677
<b>Mar</b>	...	...	...	...	...	...	334 230	36 038	298 193	13 375	4 101	9 274



**21. MERCADO PRIMARIO DE VALORES**  
**A) Economía nacional**

**21.5 Valores distintos de acciones, excepto derivados financieros**  
**Emisiones a largo plazo. Detalle por sectores**  
**Tipo de cupón. Saldos vivos**

Valores nominales, excepto emisiones cupón cero, valoradas por el efectivo captado

Millones de euros

	del cual												
	Total				Instituciones financieras				Administraciones Públicas				
	Total	Cupón fijo	Cupón indiciado	Cupón cero	Total	Cupón fijo	Cupón indiciado	Cupón cero	Total	Cupón fijo	Cupón indiciado	Cupón cero	
1	2	3	4	5	6	7	8	9	10	11	12		
<b>02</b>	408 140	348 278	54 084	5 778	106 105	52 123	48 490	5 492	293 325	289 165	4 082	78	
<b>03</b>	470 861	376 975	87 803	6 083	171 343	85 444	80 122	5 777	291 236	285 166	5 974	96	
<b>04</b>	588 367	420 815	157 068	10 484	280 307	121 435	148 620	10 252	300 414	293 398	6 995	21	
<b>05</b>	765 302	493 523	261 605	10 175	446 202	183 962	252 163	10 077	311 274	303 121	8 132	21	
<b>06</b>	970 737	573 490	386 581	10 666	653 160	266 839	375 690	10 631	310 067	300 670	9 397	-	
<b>07</b>	1 149 633	607 969	528 325	13 338	836 167	305 275	517 587	13 305	303 799	295 467	8 331	-	
<b>06 Oct</b>	937 062	566 548	360 240	10 275	622 477	262 246	350 012	10 219	307 015	298 255	8 739	21	
<b>Nov</b>	954 901	569 618	374 821	10 462	638 006	263 604	363 974	10 428	309 341	299 983	9 358	-	
<b>Dic</b>	970 737	573 490	386 581	10 666	653 160	266 839	375 690	10 631	310 067	300 670	9 397	-	
<b>07 Ene</b>	985 834	581 891	393 810	10 133	664 061	270 965	382 996	10 099	314 270	304 947	9 322	-	
<b>Feb</b>	1 006 801	593 191	403 140	10 469	682 485	279 721	392 328	10 436	316 812	307 491	9 321	-	
<b>Mar</b>	1 044 269	599 108	434 728	10 433	719 633	285 407	423 826	10 400	317 137	307 723	9 414	-	
<b>Abr</b>	1 058 644	603 366	444 741	10 538	734 943	290 730	433 709	10 504	316 567	307 163	9 404	-	
<b>May</b>	1 083 246	610 752	458 726	13 768	758 704	297 337	447 632	13 735	316 649	307 243	9 406	-	
<b>Jun</b>	1 109 427	625 285	471 307	12 836	778 200	305 483	459 914	12 802	322 363	312 660	9 704	-	
<b>Jul</b>	1 120 569	618 412	488 821	13 336	799 470	309 302	476 866	13 302	311 554	301 989	9 566	-	
<b>Ago</b>	1 120 161	619 423	486 931	13 807	798 929	310 180	474 975	13 774	311 574	302 007	9 567	-	
<b>Sep</b>	1 117 750	618 810	484 808	14 132	793 731	306 793	472 839	14 099	314 336	304 781	9 555	-	
<b>Oct</b>	1 120 721	604 794	502 475	13 453	808 151	304 418	490 313	13 419	302 889	293 142	9 747	-	
<b>Nov</b>	1 139 262	609 731	515 953	13 578	825 901	307 211	505 145	13 545	303 688	295 291	8 397	-	
<b>Dic</b>	1 149 633	607 969	528 325	13 338	836 167	305 275	517 587	13 305	303 799	295 467	8 331	-	
<b>08 Ene</b>	1 134 209	598 327	522 449	13 433	830 900	306 003	511 497	13 400	293 630	285 097	8 533	-	
<b>Feb</b>	1 139 757	602 863	523 853	13 041	831 932	306 012	512 912	13 008	298 149	289 624	8 525	-	
<b>Mar</b>	...	...	...	...	...	...	...	...	298 193	289 691	8 502	-	

**21. MERCADO PRIMARIO DE VALORES**  
**B) Instituciones financieras**

**21.6 Valores distintos de acciones, excepto derivados financieros**  
**Detalle por subsectores y plazos**  
**Emisiones netas**

Valores nominales

Millones de euros

	Instituciones financieras monetarias								Otros intermediarios financieros, excepto empresas de seguros y fondos de pensiones					Empresas de seguros y fondos de pensiones
	Total	A corto plazo			A largo plazo			Total	A corto plazo	A largo plazo	del cual			
		Total	En euros	En monedas distintas del euro	Total	En euros	En monedas distintas del euro				Fondos de titulización	Particip. preferentes y valores Ley 19/2003		
1	2	3	4	5	6	7	8	9	10	11	12	13	14	
<b>02</b>	32 755	13 657	2 269	2 330	-61	11 388	11 080	307	19 098	1 708	17 390	17 408	-	-
<b>03</b>	74 803	42 911	8 891	8 785	106	34 020	31 560	2 459	31 893	-735	32 628	31 102	1 526	-
<b>04</b>	120 954	61 363	9 753	9 776	-23	51 610	50 415	1 195	59 400	1 760	57 640	41 705	15 935	191
<b>05</b>	173 618	78 042	13 838	13 509	329	64 205	61 234	2 971	95 576	-725	96 301	54 288	42 014	-
<b>06</b>	225 630	97 166	14 539	14 037	502	82 628	75 589	7 039	128 463	2 433	126 030	68 570	55 789	-
<b>07</b>	221 940	76 092	36 065	30 416	5 650	40 027	32 291	7 736	145 848	-3 447	149 295	111 531	35 882	-
<b>07 E-M</b>	76 632	27 186	9 825	8 598	1 228	17 361	15 247	2 114	49 446	-211	49 658	28 517	20 140	-
<b>08 E-M</b>	-3 517	-1 986	-696	-1 220	524	-1 290	-3 004	1 714	10 616	-445	11 062	15 562	-4 511	-
<b>07 Ene</b>	14 042	7 700	3 838	3 137	701	3 862	4 002	-139	6 342	-5	6 347	517	4 830	-
<b>Feb</b>	22 913	12 924	4 041	3 672	369	8 883	8 069	813	9 990	-407	10 397	3 391	7 006	-
<b>Mar</b>	39 677	6 562	1 946	1 788	158	4 616	3 176	1 440	33 115	201	32 914	24 610	8 304	-
<b>Abr</b>	18 145	9 757	1 913	1 761	152	7 844	3 391	4 453	8 387	75	8 312	5 872	2 440	-
<b>May</b>	24 104	10 985	1 144	1 089	55	9 841	9 364	477	13 119	-164	13 283	12 577	704	-
<b>Jun</b>	20 338	9 031	564	747	-184	8 467	7 719	748	11 307	374	10 933	9 140	1 694	-
<b>Jul</b>	25 933	8 082	4 099	3 174	925	3 983	-32	4 015	17 851	-27	17 878	11 319	5 780	-
<b>Ago</b>	9 037	12 160	10 649	10 700	-51	1 511	1 511	-	-3 123	-1 240	-1 883	-1 814	-70	-
<b>Sep</b>	-840	3 509	3 694	3 811	-117	-185	-372	187	-4 349	-1 360	-2 989	390	-3 529	-
<b>Oct</b>	20 072	-1 619	5 795	2 563	3 232	-7 414	-4 248	-3 166	21 691	-928	22 619	12 285	10 715	-
<b>Nov</b>	16 040	-1 847	-2 984	-3 165	181	1 137	1 119	19	17 886	-411	18 297	17 820	422	-
<b>Dic</b>	12 481	-1 152	1 367	1 138	228	-2 518	-1 407	-1 111	13 632	446	13 186	15 424	-2 413	-
<b>08 Ene</b>	-6 084	-1 676	-1 045	-1 819	774	-631	-2 021	1 390	-4 409	-499	-3 910	-3 510	-500	-
<b>Feb</b>	2 568	-311	349	599	-250	-660	-983	323	2 878	52	2 827	5 497	-2 582	-
<b>Mar</b>	...	...	...	...	...	...	...	...	12 147	1	12 145	13 575	-1 429	-

Nota: Las emisiones en euros incluyen históricamente todas las emisiones denominadas en euros o cualquiera de sus denominaciones nacionales.

Las emisiones en dracmas griegas se incorporan a la categoría de 'emisiones en euros' a partir de enero de 2001.



**21. MERCADO PRIMARIO DE VALORES**
**B) Instituciones financieras**

Valores nominales

	Instituciones financieras monetarias								Otros intermediarios financieros, excepto empresas de seguros y fondos de pensiones					Empresas de seguros y fondos de pensiones
	Total	A corto plazo			A largo plazo			Total	A corto plazo	A largo plazo	del cual			
		Total	En euros	En monedas distintas del euro	Total	En euros	En monedas distintas del euro				Fondos de titulización	Particip. preferentes y valores Ley 19/2003		
													1	
<b>02</b>	124 978	78 001	14 791	14 538	253	63 211	55 441	7 769	46 827	4 082	42 744	42 469	-	150
<b>03</b>	198 322	119 453	23 632	23 323	309	95 821	87 004	8 817	78 719	3 347	75 372	73 571	1 526	150
<b>04</b>	318 778	180 174	33 364	33 100	264	146 810	137 418	9 392	138 263	5 107	133 156	115 276	17 605	341
<b>05</b>	497 836	259 560	47 253	46 609	644	212 307	198 649	13 658	237 936	4 382	233 554	169 576	63 703	341
<b>06</b>	721 711	355 421	61 736	60 646	1 090	293 685	274 238	19 447	365 949	6 815	359 134	238 149	119 039	341
<b>07</b>	937 005	429 023	97 471	91 063	6 408	331 552	306 527	25 025	507 641	3 368	504 273	349 676	150 770	341
<b>06 Oct</b>	689 022	347 393	60 167	59 385	782	287 226	266 657	20 569	341 289	6 378	334 910	215 378	117 626	341
<b>Nov</b>	706 401	352 834	61 604	60 491	1 113	291 230	271 804	19 426	353 227	6 791	346 435	224 848	119 682	341
<b>Dic</b>	721 711	355 421	61 736	60 646	1 090	293 685	274 238	19 447	365 949	6 815	359 134	238 149	119 039	341
<b>07 Ene</b>	736 460	363 362	65 590	63 783	1 807	297 772	278 239	19 533	372 757	6 810	365 948	238 668	124 334	341
<b>Feb</b>	758 490	375 990	69 602	67 455	2 147	306 387	286 309	20 079	382 159	6 403	375 756	242 056	130 754	341
<b>Mar</b>	797 767	382 443	71 531	69 243	2 288	310 911	289 485	21 426	414 984	6 603	408 381	266 666	138 769	341
<b>Abr</b>	815 028	391 906	73 406	71 004	2 402	318 500	292 876	25 624	422 781	6 678	416 102	272 537	140 619	341
<b>May</b>	839 784	403 173	74 566	72 093	2 474	328 607	302 239	26 368	436 270	6 514	429 756	285 115	141 693	341
<b>Jun</b>	860 215	412 276	75 128	72 841	2 287	337 148	309 959	27 190	447 598	6 888	440 710	294 254	143 408	341
<b>Jul</b>	885 538	420 102	79 207	76 015	3 192	340 895	309 926	30 968	465 095	6 861	458 234	305 573	148 834	341
<b>Ago</b>	894 401	432 138	89 852	86 715	3 137	342 286	311 437	30 849	461 923	5 620	456 302	303 759	148 715	341
<b>Sep</b>	891 454	434 889	93 462	90 526	2 936	341 427	311 065	30 362	456 223	4 261	451 963	304 148	143 837	341
<b>Oct</b>	910 714	432 955	99 231	93 089	6 141	333 724	306 818	26 906	477 418	3 333	474 086	316 432	154 056	341
<b>Nov</b>	924 947	430 289	96 124	89 924	6 200	334 164	307 936	26 229	494 317	2 922	491 395	334 251	153 491	341
<b>Dic</b>	937 005	429 023	97 471	91 063	6 408	331 552	306 527	25 025	507 641	3 368	504 273	349 676	150 770	341
<b>08 Ene</b>	930 129	427 055	96 360	89 244	7 117	330 695	304 503	26 191	502 733	2 869	499 864	346 165	149 771	341
<b>Feb</b>	931 432	426 297	96 579	89 843	6 737	329 717	303 520	26 197	504 794	2 921	501 874	351 662	146 373	341
<b>Mar</b>	...	...	...	...	...	...	...	...	515 348	2 922	512 426	365 235	143 352	341

Nota: Las emisiones en euros incluyen históricamente todas las emisiones denominadas en euros o cualquiera de sus denominaciones nacionales.

Las emisiones en dracmas griegas se incorporan a la categoría de 'emisiones en euros' a partir de enero de 2001.

**21. MERCADO PRIMARIO DE VALORES**
**B) Instituciones financieras**

Valores nominales

	A corto plazo			A largo plazo											
	Emisiones netas	Emisiones brutas	Amortizaciones	Total			Valores hipotecarios			Obligaciones subordinadas			Otros valores		
				Emisiones netas	Emisiones brutas	Amortizaciones	Emisiones netas	Emisiones brutas	Amortizaciones	Emisiones netas	Emisiones brutas	Amortizaciones	Emisiones netas	Emisiones brutas	Amortizaciones
1	2	3	4	5	6	7	8	9	10	11	12	13	14	15	
<b>02</b>	2 330	89 763	87 434	11 080	16 860	5 780	10 828	11 692	864	1 268	1 872	604	-1 015	3 297	4 312
<b>03</b>	8 785	139 389	130 604	31 560	39 898	8 338	15 805	16 376	572	3 796	4 478	682	11 960	19 044	7 084
<b>04</b>	9 776	194 710	184 934	50 415	58 048	7 632	15 571	19 174	3 603	4 111	4 224	113	30 733	34 650	3 916
<b>05</b>	13 509	248 595	235 086	61 234	77 885	16 651	33 117	33 560	443	2 639	3 154	515	25 479	41 170	15 692
<b>06</b>	14 037	320 687	306 650	75 589	95 854	20 265	43 149	44 249	1 100	5 769	6 852	1 083	26 671	44 753	18 083
<b>07</b>	30 416	428 631	398 216	32 291	65 287	32 996	17 523	23 547	6 024	-513	1 823	2 336	15 281	39 917	24 636
<b>07 E-F</b>	6 810	76 159	69 350	12 071	15 857	3 786	6 551	6 551	-	425	462	37	5 094	8 844	3 750
<b>08 E-F</b>	-1 220	63 329	64 549	-3 004	2 237	5 241	260	400	140	100	100	-	-3 364	1 737	5 101
<b>07 Ene</b>	3 137	40 587	37 449	4 002	7 741	3 739	4 173	4 173	-	-7	-	7	-165	3 568	3 733
<b>Feb</b>	3 672	35 573	31 901	8 069	8 117	47	2 378	2 378	-	432	462	30	5 259	5 277	17
<b>Mar</b>	1 788	36 531	34 743	3 176	3 760	584	996	996	-	35	325	290	2 146	2 440	294
<b>Abr</b>	1 761	32 754	30 993	3 391	7 301	3 910	1 972	1 972	-	-1 222	350	1 572	2 641	4 979	2 338
<b>May</b>	1 089	32 571	31 482	9 364	11 032	1 668	4 310	4 310	-	60	60	-	4 994	6 662	1 668
<b>Jun</b>	747	35 076	34 329	7 719	12 808	5 088	6 068	6 068	-	324	438	114	1 327	6 302	4 974
<b>Jul</b>	3 174	39 474	36 300	-32	2 603	2 635	375	375	-	-36	24	60	-372	2 204	2 575
<b>Ago</b>	10 700	35 219	24 519	1 511	2 276	765	50	50	-	11	11	-	1 450	2 215	765
<b>Sep</b>	3 811	45 552	41 741	-372	2 801	3 173	-2 950	50	3 000	2	2	-	2 576	2 750	173
<b>Oct</b>	2 563	40 060	37 497	-4 248	839	5 087	-2 700	300	3 000	-	-	-	-1 548	539	2 087
<b>Nov</b>	-3 165	26 940	30 105	1 119	2 493	1 374	2 201	2 201	24	-	-	-	-1 082	268	1 350
<b>Dic</b>	1 138	28 296	27 157	-1 407	3 516	4 923	650	650	-	-113	151	264	-1 945	2 715	4 660
<b>08 Ene</b>	-1 819	37 224	39 043	-2 021	873	2 894	110	250	140	-	-	-	-2 131	623	2 754
<b>Feb</b>	599	26 105	25 506	-983	1 363	2 347	150	150	-	100	100	-	-1 233	1 113	2 347

Nota: Las emisiones en euros incluyen históricamente todas las emisiones denominadas en euros o cualquiera de sus denominaciones nacionales.

Las emisiones en dracmas griegas se incorporan a la categoría de 'emisiones en euros' a partir de enero de 2001.

**21. MERCADO PRIMARIO DE VALORES**

**B) Instituciones financieras**

Valores nominales

	Valores nominales												
	Total	Valores hipotecarios				Obligaciones subordinadas				Otros valores			
		Total	del cual		Total	del cual		Total	del cual				
			Bancos	Cajas de ahorros		Bancos	Cajas de ahorros		Bancos	Cajas de ahorros	ICO (a)		
1	2	3	4	5	6	7	8	9	10	11			
<b>02</b>	55 441	24 712	12 061	12 646	12 232	3 523	8 709	18 498	5 248	5 013	7 801		
<b>03</b>	87 004	40 516	21 544	18 967	16 027	5 250	10 777	30 460	17 531	4 935	7 542		
<b>04</b>	137 418	56 087	35 994	20 088	20 138	7 840	12 298	61 193	41 348	12 988	6 059		
<b>05</b>	198 649	89 204	60 494	28 708	22 777	7 855	14 922	86 668	45 911	34 069	5 326		
<b>06</b>	274 238	132 353	85 050	47 303	28 546	10 210	18 336	113 339	45 468	57 687	7 637		
<b>07</b>	306 527	149 876	90 825	59 051	28 033	8 972	19 061	128 618	46 848	67 727	11 475		
<b>06 Sep</b>	261 642	128 912	81 558	47 352	28 023	10 185	17 838	104 708	42 530	52 393	7 528		
<b>06 Oct</b>	266 657	131 957	85 058	46 898	28 142	10 244	17 897	106 558	42 385	54 428	7 488		
<b>06 Nov</b>	271 804	132 357	85 058	47 298	28 374	10 244	18 129	111 073	44 302	56 575	7 638		
<b>06 Dic</b>	274 238	132 353	85 050	47 303	28 546	10 210	18 336	113 339	45 468	57 687	7 637		
<b>07 Ene</b>	278 239	136 526	88 550	47 976	28 540	10 210	18 330	113 174	43 890	59 321	7 416		
<b>07 Feb</b>	286 309	138 904	90 600	48 304	28 972	10 510	18 462	118 433	45 184	61 684	9 016		
<b>07 Mar</b>	289 485	139 900	90 900	49 000	29 007	10 760	18 247	120 579	44 951	63 958	9 116		
<b>07 Abr</b>	292 876	141 872	90 900	50 972	27 785	9 188	18 597	123 219	43 384	67 906	9 786		
<b>07 May</b>	302 239	146 182	93 900	52 282	27 845	9 188	18 657	128 213	45 546	67 491	12 213		
<b>07 Jun</b>	309 959	152 250	94 200	58 050	28 169	9 128	19 041	129 540	48 894	66 171	11 924		
<b>07 Jul</b>	309 926	152 625	94 550	58 075	28 133	9 068	19 065	129 169	49 424	65 868	11 327		
<b>07 Ago</b>	311 437	152 675	94 600	58 075	28 144	9 068	19 076	130 619	50 450	66 192	11 427		
<b>07 Sep</b>	311 065	149 725	91 600	58 125	28 146	9 068	19 078	133 195	50 967	68 234	11 427		
<b>07 Oct</b>	306 818	147 025	88 600	58 425	28 146	9 068	19 078	131 648	49 682	67 769	11 627		
<b>07 Nov</b>	307 936	149 226	90 825	58 401	28 146	9 068	19 078	130 565	48 505	67 864	11 627		
<b>07 Dic</b>	306 527	149 876	90 825	59 051	28 033	8 972	19 061	128 618	46 848	67 727	11 475		
<b>08 Ene</b>	304 503	149 986	90 685	59 301	28 033	8 972	19 061	126 485	46 554	65 884	11 475		
<b>08 Feb</b>	303 520	150 136	90 785	59 351	28 133	8 972	19 161	125 252	46 794	64 410	11 475		

Nota: Las emisiones en euros incluyen históricamente todas las emisiones denominadas en euros o cualquiera de sus denominaciones nacionales.

Las emisiones en dracmas griegas se incorporan a la categoría de 'emisiones en euros' a partir de enero de 2001.

(a) Incluye las entidades oficiales de crédito, hasta su asimilación en junio de 1994 a bancos, por Ley 3/94, de 14 de abril. Desde esa fecha se incluyen en bancos.

**21. MERCADO PRIMARIO DE VALORES**

**B) Instituciones financieras**

**21.10 Acciones y participaciones en fondos de inversión**

**Detalle por sectores**

**Emisiones netas, ofertas públicas de venta y saldos vivos**

Millones de euros

	Emisiones netas								Ofertas públicas de venta	Saldos vivos (a precio de mercado)				
	Acciones						Participaciones en fondos de inversión			Acciones cotizadas		Participaciones en fondos de inversión		
	Total	del cual		Cotizadas		No cotizadas		Total		del cual		Total	del cual	
		OIFM		Total	OIFM	Total	OIFM			Total	OIFM			
	1	2	3	4	5	6	7	8		9	10	11	12	13
<b>02</b>	1 866	1 725	1 233	1 168	632	557	1 274	8 327	-	-	100 709	84 883	174 733	53 366
<b>03</b>	311	248	107	110	204	138	28 077	3 830	-	-	128 211	111 181	210 627	58 057
<b>04</b>	16 273	15 787	16 256	15 755	17	31	18 250	-744	-	-	157 067	136 265	236 088	57 989
<b>05</b>	1 268	1 272	665	647	603	625	14 270	-3 881	-	-	185 960	163 142	262 201	54 820
<b>06</b>	3 140	3 046	2 744	2 744	396	302	-10 861	-55 113	779	-	226 134	210 900	270 407	106
<b>07</b>	15 446	11 957	7 146	3 698	8 299	8 258	-22 008	-106	-	-	218 696	205 201	256 055	-
<b>06 Oct</b>	-	-	-	-	-	-	-1 801	-3 337	-	-	229 895	205 140	272 448	23 336
<b>06 Nov</b>	3 095	3 095	3 000	3 000	95	95	-1 292	-21 281	-	-	228 436	205 819	271 467	2 059
<b>06 Dic</b>	122	125	-	-	122	125	-3 100	-1 953	-	-	226 134	210 900	270 407	106
<b>07 Ene</b>	13	14	14	14	-1	-	-1 500	-106	-	-	231 826	220 774	270 607	-
<b>07 Feb</b>	152	150	-	-	152	150	730	-	-	-	225 444	214 320	270 597	-
<b>07 Mar</b>	3 448	-	3 448	-	-	-	898	-	-	-	227 486	211 793	273 422	-
<b>07 Abr</b>	77	77	10	10	67	67	-591	-	-	-	222 903	206 952	274 562	-
<b>07 May</b>	89	-	-	-	89	-	-575	-	-	-	234 402	218 065	276 925	-
<b>07 Jun</b>	207	204	125	125	82	80	727	-	-	-	224 174	208 674	277 006	-
<b>07 Jul</b>	72	72	-	-	72	72	-1 101	-	-	-	222 397	207 650	275 034	-
<b>07 Ago</b>	-3	-	-	-	-3	-	-242	-	-	-	210 856	197 078	275 016	-
<b>07 Sep</b>	3 409	3 409	3 287	3 287	122	122	-5 439	-	-	-	210 031	196 175	270 736	-
<b>07 Oct</b>	7 000	7 000	-	-	7 000	7 000	-6 069	-	-	-	223 722	209 185	267 586	-
<b>07 Nov</b>	-	-	-	-	-	-	-4 310	-	-	-	223 002	208 901	261 331	-
<b>07 Dic</b>	981	1 030	263	263	719	767	-4 537	-	-	-	218 696	205 201	256 055	-
<b>08 Ene</b>	56	56	56	56	-	-	-6 863	1 027	-	-	182 856	170 838	244 286	...
<b>08 Feb</b>	-17	-	-	-	-17	-	...	...	-	-	181 591	169 348	240 347	...
<b>08 Mar</b>	...	...	...	...	...	...	...	...	-	-	190 095	177 342	...	...

**21. MERCADO PRIMARIO DE VALORES**  
**C) Administraciones Públicas**

**21.11 Valores distintos de acciones, exceptos derivados financieros**  
**Administración central**  
**Detalle por instrumentos. Emisiones netas**

Valores nominales						Millones de euros								
Total	A corto plazo				Total	A largo plazo					En monedas distintas del euro			
	Total	Letras y pagarés del Tesoro	Papel comercial	Valores asumidos		En euros					Total	Bonos y obligaciones	Euro-notas	
						Total	Bonos (a)	Obligaciones y notas (b)	Euro-notas	Valores asumidos				
1	2	3	4	5	6	7	8	9	10	11	12	13	14	
02	7 586	247	247	-	-	7 339	8 447	-6 132	14 852	-	-273	-1 107	-1 107	-
03	328	2 935	2 935	-	-	-2 608	-2 520	-6 410	4 223	-	-333	-87	-39	-49
04	6 650	-1 653	-1 778	-	-	8 304	9 802	-1 245	10 676	-	371	-1 499	-1 952	453
05	3 890	-3 819	-3 694	-	-125	7 709	9 222	-4 949	14 232	-	-62	-1 512	-2 325	813
06	-4 789	-1 993	-1 993	-	-	-2 796	-1 790	-7 690	6 082	-	-181	-1 006	-1 006	-
07	-4 716	1 144	1 144	-	-	-5 860	-5 737	-15 853	10 116	-	-	-123	-	-123
07 E-M	7 516	748	748	-	-	6 768	6 768	7 105	-337	-	-	-	-	-
08 E-M	-3 564	1 630	1 630	-	-	-5 194	-5 194	6 033	-11 227	-	-	-	-	-
07 Ene	5 829	1 616	1 616	-	-	4 213	4 213	3 500	713	-	-	-	-	-
Feb	-414	-3 089	-3 089	-	-	2 675	2 675	1 685	990	-	-	-	-	-
Mar	2 101	2 221	2 221	-	-	-119	-119	1 920	-2 039	-	-	-	-	-
Abr	-2 643	-2 643	-2 643	-	-	-	-	-	-	-	-	-	-	-
May	2 148	2 148	2 148	-	-	-	-	-	-	-	-	-	-	-
Jun	2 801	-2 699	-2 699	-	-	5 500	5 500	1 500	4 000	-	-	-	-	-
Jul	-8 622	2 027	2 027	-	-	-10 649	-10 649	-12 752	2 103	-	-	-	-	-
Ago	-1 590	-1 590	-1 590	-	-	-	-	-	-	-	-	-	-	-
Sep	5 487	2 595	2 595	-	-	2 892	2 892	1 856	1 036	-	-	-	-	-
Oct	-13 212	-1 212	-1 212	-	-	-12 000	-12 000	-12 000	-	-	-	-	-	-
Nov	3 361	2 832	2 832	-	-	528	651	-1 200	1 851	-	-	-123	-	-123
Dic	38	-1 063	-1 063	-	-	1 101	1 101	-361	1 462	-	-	-	-	-
08 Ene	-6 784	3 410	3 410	-	-	-10 194	-10 194	6 033	-16 227	-	-	-	-	-
Feb	3 855	-1 145	-1 145	-	-	5 000	5 000	-	5 000	-	-	-	-	-
Mar	-634	-634	-634	-	-	-	-	-	-	-	-	-	-	-

Nota: Las emisiones en euros incluyen históricamente todas las emisiones denominadas en euros o cualquiera de sus denominaciones nacionales.

(a) Incluye deuda desgravable emitida desde 1977 y amortizada en 1991.

(b) Incluye deuda emitida antes de 1977 y deuda perpetua amortizadas o canjeadas en 1998.

**21. MERCADO PRIMARIO DE VALORES**  
**C) Administraciones Públicas**

**21.12 Valores distintos de acciones, excepto derivados financieros**  
**Administración central**  
**Detalle por instrumentos. Saldos vivos**

Valores nominales						Millones de euros								
Total	A corto plazo				Total	A largo plazo					En monedas distintas del euro			
	Total	Letras y pagarés del Tesoro	Papel comercial	Valores asumidos		En euros					Total	Bonos y obligaciones	Euro-notas	
						Total	Bonos (a)	Obligaciones y notas (b)	Euro-notas	Valores asumidos				
1	2	3	4	5	6	7	8	9	10	11	12	13	14	
02	304 684	35 831	35 831	-	...	268 853	259 065	87 671	170 636	-	758	9 788	7 566	2 223
03	303 802	38 766	38 766	-	...	265 036	256 545	81 261	174 858	-	425	8 491	6 584	1 907
04	310 084	37 113	36 988	-	125	272 971	266 347	80 016	185 535	-	796	6 624	4 436	2 188
05	314 504	33 294	33 294	-	-	281 210	275 568	75 067	199 767	-	734	5 642	2 439	3 203
06	309 205	31 301	31 301	-	-	277 904	273 779	67 377	205 849	-	553	4 125	1 228	2 897
07	304 103	32 444	32 444	-	-	271 659	268 041	51 524	215 964	-	553	3 617	1 101	2 517
06 Oct	306 917	31 318	31 318	-	-	275 599	271 324	64 923	205 849	-	553	4 275	1 271	3 004
Nov	309 751	33 080	33 080	-	-	276 671	272 538	66 136	205 849	-	553	4 134	1 225	2 908
Dic	309 205	31 301	31 301	-	-	277 904	273 779	67 377	205 849	-	553	4 125	1 228	2 897
07 Ene	315 088	32 917	32 917	-	-	282 171	277 991	70 877	206 561	-	553	4 179	1 248	2 931
Feb	314 611	29 828	29 828	-	-	284 783	280 666	72 562	207 551	-	553	4 117	1 224	2 892
Mar	316 681	32 049	32 049	-	-	284 632	280 547	74 482	205 512	-	553	4 085	1 215	2 871
Abr	313 949	29 406	29 406	-	-	284 543	280 547	74 482	205 512	-	553	3 997	1 190	2 806
May	316 129	31 554	31 554	-	-	284 575	280 547	74 482	205 512	-	553	4 028	1 203	2 825
Jun	318 909	28 855	28 855	-	-	290 055	286 047	75 982	209 512	-	553	4 008	1 200	2 808
Jul	310 256	30 882	30 882	-	-	279 374	275 398	63 230	211 615	-	553	3 976	1 183	2 793
Ago	308 682	29 291	29 291	-	-	279 391	275 398	63 230	211 615	-	553	3 993	1 183	2 810
Sep	314 043	31 887	31 887	-	-	282 156	278 289	65 085	212 651	-	553	3 867	1 144	2 723
Oct	300 766	30 675	30 675	-	-	270 091	266 289	53 085	212 651	-	553	3 802	1 124	2 678
Nov	304 072	33 507	33 507	-	-	270 565	266 940	51 885	214 503	-	553	3 624	1 100	2 524
Dic	304 103	32 444	32 444	-	-	271 659	268 041	51 524	215 964	-	553	3 617	1 101	2 517
08 Ene	297 309	35 854	35 854	-	-	261 455	257 847	57 557	199 737	-	553	3 608	1 089	2 519
Feb	301 103	34 709	34 709	-	-	266 394	262 847	57 557	204 737	-	553	3 547	1 067	2 479
Mar	300 351	34 075	34 075	-	-	266 276	262 847	57 557	204 737	-	553	3 428	1 024	2 404

Nota: Las emisiones en euros incluyen históricamente todas las emisiones denominadas en euros o cualquiera de sus denominaciones nacionales.

Véase nota del cuadro 12.9 en que se explica cómo se relacionan los datos de la deuda en valores distintos de acciones de la Administración Central elaborada según la metodología del Protocolo de Déficit Excesivo y los datos de este cuadro.

(a) Incluye deuda desgravable emitida desde 1977 y amortizada en 1991.

(b) Incluye deuda emitida antes de 1977 y deuda perpetua amortizadas o canjeadas en 1998.

**21. MERCADO PRIMARIO DE VALORES**  
**C) Administraciones Públicas**

**21.13 Valores distintos de acciones, excepto derivados financieros**  
**Administración central**  
**Saldos vivos por plazos al vencimiento**

Valores nominales

Millones de euros

	Total saldo vivo	Vencimientos											Plazo indefinido: perpetua
		Hasta el plazo de 1 año			Entre 1 y 2 años			Entre 2 y 3 años	Entre 3 y 4 años	Entre 4 y 5 años	Entre 5 y 10 años	A más de 10 años	
		Total	Letras, pagarés del Tesoro, papel cial y val.asumidos	A medio y largo plazo y euronotas	Total	Letras y pagarés del Tesoro y papel comercial	A medio y largo plazo y euronotas						
1	2	3	4	5	6	7	8	9	10	11	12	13	
97	253 712	78 595	53 227	25 368	38 446	18 562	19 884	15 956	21 751	19 408	56 308	23 182	64
98	266 723	72 384	47 482	24 902	27 359	12 462	14 896	25 422	22 759	27 564	57 979	33 255	-
99	282 610	56 473	42 047	14 427	35 985	11 095	24 889	25 788	35 242	18 971	74 075	36 076	-
00	294 304	55 468	36 025	19 443	33 579	8 639	24 940	44 241	18 993	28 051	70 355	43 617	-
01	298 404	53 382	28 526	24 856	45 970	7 058	38 912	29 060	29 581	17 012	81 799	41 600	-
02	304 684	65 661	29 473	36 189	38 335	6 358	31 977	29 670	20 956	11 277	92 204	46 580	-
03	303 802	63 436	32 520	30 915	35 370	6 246	29 124	31 287	17 847	22 473	93 224	40 165	-
04	310 084	58 565	30 015	28 550	39 444	7 097	32 347	26 706	21 307	29 927	86 636	47 498	-
04 //	314 067	67 542	27 436	40 106	37 978	6 703	31 274	18 990	36 612	14 502	88 540	49 904	-
04 ///	312 057	71 821	29 437	42 384	28 774	7 736	21 038	22 381	32 732	27 728	86 602	42 019	-
04 IV	310 084	58 565	30 015	28 550	39 444	7 097	32 347	26 706	21 307	29 927	86 636	47 498	-
05 /	311 527	58 329	30 431	27 898	30 686	7 849	22 836	41 173	22 032	26 871	86 910	45 527	-
05 //	316 556	57 130	28 529	28 601	25 694	6 718	18 976	43 527	21 120	28 396	94 139	46 549	-
05 ///	314 188	49 426	28 635	20 791	36 402	7 675	28 727	33 508	32 946	23 470	88 457	49 982	-
05 IV	314 504	57 756	26 907	30 850	39 104	6 387	32 717	21 157	32 159	23 312	88 457	52 559	-
06 /	314 740	49 995	27 506	22 489	52 243	7 382	44 861	27 831	26 952	12 042	96 673	49 004	-
06 //	310 012	43 127	24 830	18 297	50 005	6 260	43 745	29 608	27 743	12 040	97 507	49 982	-
06 ///	314 901	54 411	26 262	28 148	39 357	7 183	32 174	42 102	28 490	12 691	86 663	51 188	-
06 IV	309 205	56 062	25 077	30 985	36 587	6 224	30 363	32 536	28 524	24 962	74 356	56 178	-
07 /	316 681	70 103	27 436	42 667	37 775	4 613	33 162	27 752	15 932	26 300	86 656	52 163	-
07 //	318 909	72 582	28 855	43 727	33 622	-	33 622	27 677	14 422	26 910	87 786	55 912	-
07 ///	314 043	63 922	31 887	32 035	44 999	-	44 999	29 525	12 655	27 128	93 874	41 940	-
07 IV	304 103	64 357	32 444	31 912	32 416	-	32 416	29 899	24 962	23 596	86 948	41 925	-
08 /	300 351	67 059	34 075	32 984	29 023	-	29 023	15 814	30 543	36 012	74 996	46 904	-

**21. MERCADO PRIMARIO DE VALORES**  
**C) Administraciones Públicas**

**21.14 Valores distintos de acciones, excepto derivados financieros**  
**Administración central**  
**Vida media**

Años

	Total	A corto plazo				Total	A largo plazo				
		Total	Letras y pagarés del Tesoro	Papel comercial	Valores asumidos		En euros			En monedas distintas del euro	
							Emitidos por la Adción. Central		Valores asumidos	Emitidos por la Adción. Central	
							Bonos y obligaciones	Euronotas		Bonos y obligaciones	Euronotas
1	2	3	4	5	6	7	8	9	10	11	
97	3,91	0,71	0,71	-	...	5,18	5,14	1,50	3,80	5,54	9,00
98	5,04	0,62	0,62	0,17	...	6,33	6,33	0,50	3,31	5,50	9,82
99	5,35	0,62	0,62	-	...	6,45	6,45	-	3,58	5,39	12,74
00	5,69	0,68	0,68	-	...	6,58	6,64	-	3,21	4,59	12,21
01	5,88	0,65	0,65	-	...	6,59	6,70	-	2,82	3,64	8,45
02	5,91	0,64	0,64	-	...	6,61	6,72	-	2,66	3,01	7,76
03	6,00	0,61	0,61	-	...	6,79	6,92	-	3,33	1,99	7,26
04	6,16	0,69	0,69	-	0,50	6,90	6,98	-	6,12	1,58	7,81
04 //	6,05	0,69	0,69	-	...	6,70	6,81	-	3,34	1,99	6,97
04 ///	5,92	0,64	0,64	-	...	6,64	6,73	-	3,34	1,60	6,96
04 IV	6,16	0,69	0,69	-	0,50	6,90	6,98	-	6,12	1,58	7,81
05 /	6,59	0,63	0,63	-	0,50	7,42	7,50	-	6,13	1,91	7,78
05 //	6,74	0,70	0,70	-	0,50	7,50	7,57	-	6,26	1,91	7,44
05 ///	6,58	0,64	0,64	-	-	7,36	7,42	-	6,21	1,67	6,66
05 IV	6,61	0,69	0,69	-	-	7,31	7,38	-	5,59	1,69	6,10
06 /	6,56	0,64	0,64	-	-	7,29	7,36	-	5,60	1,65	6,12
06 //	6,80	0,72	0,72	-	-	7,47	7,54	-	7,15	1,64	6,02
06 ///	6,52	0,66	0,66	-	-	7,22	7,26	-	7,09	1,64	5,79
06 IV	6,69	0,71	0,71	-	-	7,36	7,41	-	6,27	1,65	5,32
07 /	6,53	0,62	0,62	-	-	7,19	7,24	-	6,27	1,57	5,32
07 //	6,69	0,59	0,59	-	-	7,29	7,34	-	6,09	1,57	5,18
07 ///	6,77	0,51	0,51	-	-	7,48	7,53	-	5,84	0,65	4,93
07 IV	6,82	0,50	0,50	-	-	7,58	7,64	-	5,58	0,65	4,59
08 /	6,93	0,47	0,47	-	-	7,76	7,82	-	5,33	0,57	4,57

Nota: Las emisiones en euros incluyen históricamente todas las emisiones denominadas en euros o cualquiera de sus denominaciones nacionales.

(a) Sin incluir euronotas y papel comercial hasta el primer trimestre de 1996.

**21. MERCADO PRIMARIO DE VALORES**  
**C) Administraciones Públicas**

**21.15 Valores distintos de acciones emitidos en euros, excepto derivados financieros. Administración central**  
**Emisiones netas, emisiones brutas y amortizaciones**

Valores nominales

Millones de euros

	A corto plazo Letras, pagarés del Tesoro, papel comercial y valores asumidos			A largo plazo											
				Total									Del cual		
	Emisio- nes netas	Emisio- nes brutas	Amortiza- ciones	Emisio- nes netas	Emisio- nes brutas	Amortiza- ciones	Bonos (a)			Obligaciones y notas (b)			Emisio- nes netas	Emisio- nes brutas	Amortiza- ciones
							Emisio- nes netas	Emisio- nes brutas	Amortiza- ciones	Emisio- nes netas	Emisio- nes brutas	Amortiza- ciones			
1	2	3	4	5	6	7	8	9	10	11	12	13	14	15	
<b>02</b>	247	32 235	31 988	8 447	35 127	26 681	-6 132	13 373	19 505	14 852	21 754	6 903	-273	-	273
<b>03</b>	2 935	36 208	33 273	-2 520	36 881	39 401	-6 410	18 831	25 241	4 223	18 050	13 827	-333	-	333
<b>04</b>	-1 653	36 964	38 617	9 802	40 453	30 651	-1 245	21 587	22 832	10 676	18 373	7 697	371	493	122
<b>05</b>	-3 819	29 512	33 331	9 222	37 463	28 241	-4 949	17 975	22 924	14 232	19 488	5 256	-62	-	62
<b>06</b>	-1 993	25 891	27 884	-1 790	32 071	33 861	-7 690	16 718	24 409	6 082	15 353	9 271	-181	-	181
<b>07</b>	1 144	26 971	25 827	-5 737	25 120	30 857	-15 853	10 460	26 313	10 116	14 660	4 544	-	-	-
<b>07 E-M</b>	748	5 256	4 509	6 768	11 312	4 544	7 105	7 105	-	-337	4 207	4 544	-	-	-
<b>08 E-M</b>	1 630	8 910	7 280	-5 194	11 033	16 227	6 033	6 033	-	-11 227	5 000	16 227	-	-	-
<b>07 Ene</b>	1 616	1 616	-	4 213	5 235	1 023	3 500	3 500	-	713	1 735	1 023	-	-	-
<b>Feb</b>	-3 089	1 420	4 509	2 675	2 675	-	1 685	1 685	-	990	990	-	-	-	-
<b>Mar</b>	2 221	2 221	-	-119	3 402	3 521	1 920	1 920	-	-2 039	1 482	3 521	-	-	-
<b>Abr</b>	-2 643	1 655	4 297	-	-	-	-	-	-	-	-	-	-	-	-
<b>May</b>	2 148	2 148	-	-	-	-	-	-	-	-	-	-	-	-	-
<b>Jun</b>	-2 699	1 676	4 376	5 500	5 500	-	1 500	1 500	-	4 000	4 000	-	-	-	-
<b>Jul</b>	2 027	2 027	-	-10 649	2 103	12 752	-12 752	-	12 752	2 103	2 103	-	-	-	-
<b>Ago</b>	-1 590	2 855	4 445	-	-	-	-	-	-	-	-	-	-	-	-
<b>Sep</b>	2 595	2 595	-	2 892	2 892	-	1 856	1 856	-	1 036	1 036	-	-	-	-
<b>Oct</b>	-1 212	2 896	4 108	-12 000	-	12 000	-12 000	-	12 000	-	-	-	-	-	-
<b>Nov</b>	2 832	2 832	-	651	1 851	1 200	-1 200	-	1 200	1 851	1 851	-	-	-	-
<b>Dic</b>	-1 063	3 029	4 092	1 101	1 462	361	-361	-	361	1 462	1 462	-	-	-	-
<b>08 Ene</b>	3 410	3 410	-	-10 194	6 033	16 227	6 033	6 033	-	-16 227	-	16 227	-	-	-
<b>Feb</b>	-1 145	2 751	3 897	5 000	5 000	-	-	-	-	5 000	5 000	-	-	-	-
<b>Mar</b>	-634	2 749	3 383	-	-	-	-	-	-	-	-	-	-	-	-

Nota: Las emisiones en euros incluyen históricamente todas las emisiones denominadas en euros o cualquiera de sus denominaciones nacionales.

(a) Incluye deuda desgravable emitida desde 1977 y amortizada en 1991.

(b) Incluye deuda emitida antes de 1977 y deuda perpetua amortizadas o canjeadas en 1998.

**21. MERCADO PRIMARIO DE VALORES**  
**C) Administraciones Públicas**

**21.16 Valores distintos de acciones, excepto derivados financieros**  
**Administración central**  
**Tipos de interés a la emisión: subastas**

Porcentajes

	A largo plazo										A corto plazo					
	Bonos a 3 años		Bonos a 5 años		Obligaciones a 10 años		Obligaciones a 15 años		Obligaciones a 30 años		Letras del Tesoro a 6 meses		Letras del Tesoro a 1 año		Letras del Tesoro a 18 meses	
	Tipo medio ponderado	Tipo marginal	Tipo medio ponderado	Tipo marginal	Tipo medio ponderado	Tipo marginal	Tipo medio ponderado	Tipo marginal	Tipo medio ponderado	Tipo marginal	Tipo medio ponderado	Tipo marginal	Tipo medio ponderado	Tipo marginal	Tipo medio ponderado	Tipo marginal
1	2	3	4	5	6	7	8	9	10	11	12	13	14	15	16	
<b>02</b>	4,04	4,06	4,57	4,40	4,98	4,98	5,31	5,32	5,04	5,21	-	-	3,36	3,38	3,64	3,66
<b>03</b>	2,66	2,66	3,18	3,19	4,11	4,11	4,45	4,46	4,90	4,90	2,12	2,13	2,19	2,21	2,33	2,34
<b>04</b>	2,78	2,79	3,21	3,22	4,02	4,02	4,27	4,27	4,73	4,73	2,01	2,02	2,13	2,15	2,30	2,30
<b>05</b>	2,37	2,38	2,88	2,89	3,42	3,44	3,70	3,70	3,84	3,84	2,13	2,13	2,19	2,20	2,29	2,30
<b>06</b>	3,35	3,36	3,57	3,57	3,78	3,76	-	-	4,04	4,04	-	-	3,25	3,26	3,37	3,37
<b>07</b>	3,99	4,00	4,16	4,16	4,24	4,24	-	-	4,62	4,48	4,03	4,04	4,09	4,11	3,90	3,90
<b>06 Oct</b>	-	-	-	-	3,86	-	-	-	-	-	-	-	3,58	3,59	3,65	3,66
<b>Nov</b>	-	-	3,65	3,66	-	-	-	-	-	-	-	-	3,66	3,67	3,70	3,71
<b>Dic</b>	3,65	3,65	-	-	-	-	-	-	-	-	-	-	3,77	3,78	3,82	3,82
<b>07 Ene</b>	-	-	4,00	4,01	4,10	4,11	-	-	-	-	-	-	3,84	3,84	3,90	3,90
<b>Feb</b>	3,95	3,95	-	-	-	-	-	-	4,25	4,25	-	-	3,84	3,90	-	-
<b>Mar</b>	-	-	3,95	3,95	3,96	3,96	-	-	-	-	-	-	3,95	3,95	-	-
<b>Abr</b>	-	-	-	-	-	-	-	-	-	-	-	-	4,08	4,09	-	-
<b>May</b>	-	-	-	-	-	-	-	-	-	-	-	-	4,20	4,21	-	-
<b>Jun</b>	-	-	4,48	4,49	-	-	-	-	4,92	-	-	-	4,30	4,33	-	-
<b>Jul</b>	-	-	-	-	4,64	4,65	-	-	-	-	-	-	4,42	4,42	-	-
<b>Ago</b>	-	-	-	-	-	-	-	-	-	-	-	-	4,26	4,27	-	-
<b>Sep</b>	-	-	4,19	4,20	-	-	-	-	4,70	4,70	3,99	4,00	4,04	4,05	-	-
<b>Oct</b>	-	-	-	-	-	-	-	-	-	-	4,04	4,05	4,13	4,14	-	-
<b>Nov</b>	-	-	-	-	4,26	4,26	-	-	-	-	3,98	3,98	3,94	3,95	-	-
<b>Dic</b>	4,03	4,05	-	-	-	-	-	-	-	-	4,00	4,02	4,10	4,11	-	-
<b>08 Ene</b>	3,96	3,97	3,99	4,00	-	-	-	-	-	-	3,92	3,93	3,85	3,87	-	-
<b>Feb</b>	-	-	-	-	4,20	4,20	-	-	-	-	-	-	3,58	3,59	-	-
<b>Mar</b>	-	-	-	-	-	-	-	-	-	-	-	-	3,61	3,64	-	-

**21. MERCADO PRIMARIO DE VALORES**  
**C) Administraciones Públicas**

**21.17 Valores distintos de acciones, excepto derivados financieros**  
**Comunidades autónomas y Corporaciones locales**  
**Detalle por instrumentos. Emisiones netas**

	Valores nominales							Millones de euros					
	Comunidades autónomas							Corporaciones locales					
	Total	A corto plazo			A largo plazo			Total	A corto plazo	A largo plazo			
		Total	En euros	En monedas distintas del euro	Total	En euros	En monedas distintas del euro			Total	En euros	En monedas distintas del euro	
1	2	3	4	5	6	7	8	9	10	11	12		
<b>02</b>	3 000	67	-62	129	2 933	2 971	-38	170	-	170	342	-172	
<b>03</b>	1 822	-154	-86	-68	1 976	2 023	-47	-38	-	-38	-37	-	
<b>04</b>	1 551	230	150	80	1 321	1 344	-24	-18	-	-18	-18	-	
<b>05</b>	2 797	276	211	65	2 521	2 570	-49	-5	-	-5	146	-151	
<b>06</b>	1 827	-141	-228	87	1 968	1 448	519	228	-	228	228	-	
<b>07</b>	223	283	251	32	-60	357	-417	131	-	131	131	-	
<b>07 E-M</b>	623	268	239	29	355	333	22	-	-	-	-	-	
<b>08 E-M</b>	95	234	81	153	-139	-339	200	-	-	-	-	-	
<b>07 Ene</b>	-60	16	-45	61	-75	-	-75	-	-	-	-	-	
<b>Feb</b>	37	91	117	-26	-54	-54	-	-	-	-	-	-	
<b>Mar</b>	647	162	167	-5	485	387	98	-	-	-	-	-	
<b>Abr</b>	-500	-40	-94	53	-459	-459	-	-	-	-	-	-	
<b>May</b>	264	114	80	33	150	150	-	-120	-	-120	-120	-	
<b>Jun</b>	296	58	78	-20	238	238	-	-	-	-	-	-	
<b>Jul</b>	-84	28	94	-66	-112	-112	-	-	-	-	-	-	
<b>Ago</b>	-62	-62	-62	-	-	-	-	-	-	-	-	-	
<b>Sep</b>	24	-1	-47	46	25	25	-	-	-	-	-	-	
<b>Oct</b>	274	41	72	-31	232	232	-	400	-	400	400	-	
<b>Nov</b>	395	43	-26	69	352	352	-	-	-	-	-	-	
<b>Dic</b>	-1 006	-165	-84	-82	-841	-402	-439	-148	-	-148	-148	-	
<b>08 Ene</b>	139	96	-36	132	43	-156	200	-	-	-	-	-	
<b>Feb</b>	-208	195	174	20	-402	-402	-	-	-	-	-	-	
<b>Mar</b>	163	-57	-57	-	220	220	-	-	-	-	-	-	

Nota: Las emisiones en euros incluyen históricamente todas las emisiones denominadas en euros o cualquiera de sus denominaciones nacionales.

**21. MERCADO PRIMARIO DE VALORES**  
**C) Administraciones Públicas**

**21.18 Valores distintos de acciones, excepto derivados financieros**  
**Comunidades autónomas y Corporaciones locales**  
**Detalle por instrumentos. Saldos vivos**

	Valores nominales							Millones de euros					
	Comunidades autónomas							Corporaciones locales					
	Total	A corto plazo			A largo plazo			Total	A corto plazo	A largo plazo			
		Total	En euros	En monedas distintas del euro	Total	En euros	En monedas distintas del euro			Total	En euros	En monedas distintas del euro	
1	2	3	4	5	6	7	8	9	10	11	12		
<b>02</b>	23 508	1 371	1 080	291	22 137	20 851	1 286	2 334	-	2 334	2 143	191	
<b>03</b>	25 111	1 175	994	181	23 936	22 875	1 061	2 264	-	2 264	2 105	158	
<b>04</b>	26 599	1 390	1 144	246	25 209	24 219	990	2 234	-	2 234	2 087	147	
<b>05</b>	29 527	1 697	1 355	342	27 830	26 789	1 041	2 233	-	2 233	2 233	-	
<b>06</b>	31 216	1 514	1 127	387	29 702	28 237	1 465	2 461	-	2 461	2 461	-	
<b>07</b>	31 299	1 752	1 378	374	29 547	28 594	953	2 593	-	2 593	2 593	-	
<b>06 Oct</b>	30 363	1 681	1 219	462	28 682	27 471	1 212	2 733	-	2 733	2 733	-	
<b>Nov</b>	31 592	1 613	1 149	464	29 979	28 510	1 469	2 691	-	2 691	2 691	-	
<b>Dic</b>	31 216	1 514	1 127	387	29 702	28 237	1 465	2 461	-	2 461	2 461	-	
<b>07 Ene</b>	31 173	1 535	1 082	454	29 637	28 237	1 400	2 461	-	2 461	2 461	-	
<b>Feb</b>	31 185	1 617	1 199	418	29 568	28 183	1 384	2 461	-	2 461	2 461	-	
<b>Mar</b>	31 820	1 776	1 366	410	30 044	28 570	1 473	2 461	-	2 461	2 461	-	
<b>Abr</b>	31 289	1 727	1 273	454	29 562	28 111	1 452	2 461	-	2 461	2 461	-	
<b>May</b>	31 578	1 845	1 353	492	29 733	28 261	1 472	2 341	-	2 341	2 341	-	
<b>Jun</b>	31 869	1 901	1 431	470	29 968	28 499	1 469	2 341	-	2 341	2 341	-	
<b>Jul</b>	31 762	1 923	1 525	398	29 839	28 387	1 452	2 341	-	2 341	2 341	-	
<b>Ago</b>	31 703	1 861	1 463	398	29 842	28 387	1 455	2 341	-	2 341	2 341	-	
<b>Sep</b>	31 686	1 847	1 416	431	29 839	28 412	1 427	2 341	-	2 341	2 341	-	
<b>Oct</b>	31 938	1 881	1 488	393	30 057	28 645	1 412	2 741	-	2 741	2 741	-	
<b>Nov</b>	32 299	1 917	1 462	455	30 382	28 996	1 386	2 741	-	2 741	2 741	-	
<b>Dic</b>	31 299	1 752	1 378	374	29 547	28 594	953	2 593	-	2 593	2 593	-	
<b>08 Ene</b>	31 430	1 848	1 342	506	29 582	28 438	1 144	2 593	-	2 593	2 593	-	
<b>Feb</b>	31 199	2 037	1 516	521	29 162	28 036	1 126	2 593	-	2 593	2 593	-	
<b>Mar</b>	31 287	1 963	1 459	504	29 324	28 256	1 068	2 593	-	2 593	2 593	-	

Nota: Las emisiones en euros incluyen históricamente todas las emisiones denominadas en euros o cualquiera de sus denominaciones nacionales.  
Véanse las notas de los cuadros 13.18 y 13.28 en que se explica cómo se relacionan los datos de la deuda en valores distintos de acciones de las comunidades autónomas y corporaciones locales elaborada según la metodología del Protocolo de Déficit Excesivo y los datos de este cuadro.



**21. MERCADO PRIMARIO DE VALORES**  
**C) Administraciones Públicas**

**21.19 Valores distintos de acciones emitidos en euros, excepto derivados financieros. Comunidades autónomas y Corporaciones locales**  
**Emissiones netas, emisiones brutas y amortizaciones**

	Valores nominales						Millones de euros			
	Comunidades autónomas						Corporaciones locales			
	A corto plazo			A largo plazo			A corto plazo		A largo plazo	
	Emissiones netas	Emissiones brutas	Amortizaciones	Emissiones netas	Emissiones brutas	Amortizaciones	Emissiones netas	Emissiones brutas	Emissiones brutas	Amortizaciones
1	2	3	4	5	6	7	8	9	10	
<b>02</b>	-62	2 511	2 573	2 971	4 806	1 836	-	342	369	27
<b>03</b>	-86	2 765	2 851	2 023	4 094	2 070	-	-37	102	139
<b>04</b>	150	3 155	3 005	1 344	2 978	1 634	-	-18	310	328
<b>05</b>	211	3 109	2 898	2 570	5 987	3 417	-	146	200	54
<b>06</b>	-228	2 941	3 169	1 448	4 370	2 922	-	228	590	362
<b>07</b>	251	2 859	2 608	357	3 381	3 024	-	131	496	364
<b>07 E-M</b>	239	771	532	333	810	477	-	-	-	-
<b>08 E-M</b>	81	823	741	-339	751	1 090	-	-	-	-
<b>07 Ene</b>	-45	170	215	-	-	-	-	-	-	-
<b>Feb</b>	117	267	150	-54	60	114	-	-	-	-
<b>Mar</b>	167	334	167	387	750	363	-	-	-	-
<b>Abr</b>	-94	267	360	-459	225	684	-	-	-	-
<b>May</b>	80	324	244	150	150	-	-	-120	-	120
<b>Jun</b>	78	281	203	238	370	132	-	-	-	-
<b>Jul</b>	94	260	165	-112	340	452	-	-	-	-
<b>Ago</b>	-62	46	108	-	-	-	-	-	-	-
<b>Sep</b>	-47	202	249	25	40	15	-	-	-	-
<b>Oct</b>	72	452	381	232	410	178	-	400	400	-
<b>Nov</b>	-26	143	169	352	502	150	-	-	-	-
<b>Dic</b>	-84	113	197	-402	534	936	-	-148	96	244
<b>08 Ene</b>	-36	372	408	-156	-	156	-	-	-	-
<b>Feb</b>	174	344	170	-402	531	933	-	-	-	-
<b>Mar</b>	-57	107	164	220	220	-	-	-	-	-

Nota: Las emisiones en euros incluyen históricamente todas las emisiones denominadas en euros o cualquiera de sus denominaciones nacionales.

**21. MERCADO PRIMARIO DE VALORES**  
**D) Sociedades no financieras**

**21.20 Valores distintos de acciones, excepto derivados financieros**  
**Detalle por instrumentos**  
**Emissiones netas y saldos vivos**

	Valores nominales									Millones de euros			
	Emissiones netas									Saldos vivos			
	Total	A corto plazo			A largo plazo					Total	En euros		En monedas distintas del euro
		Total	Emisio-nes brutas	Amorti-zaciones	Total	En euros			En monedas distintas del euro		A corto plazo	A largo plazo	
Total						Emisio-nes brutas	Amorti-zaciones						
1	2	3	4	5	6	7	8	9	10	11	12	13	
<b>02</b>	-2 277	-1 023	9 816	10 840	-1 254	-1 080	571	1 651	-174	11 983	3 273	8 298	413
<b>03</b>	-1 114	-706	7 293	7 999	-408	-29	1 427	1 456	-379	10 848	2 567	8 269	13
<b>04</b>	-129	507	7 018	6 511	-636	-623	1 319	1 942	-13	10 720	3 074	7 646	-
<b>05</b>	-105	-286	6 962	7 248	180	180	1 062	882	-	10 614	2 788	7 826	-
<b>06</b>	998	1 314	7 785	6 471	-316	-316	342	658	-	11 612	4 102	7 509	-
<b>07</b>	2 025	-146	6 454	6 600	2 172	2 030	2 615	585	142	13 623	3 956	9 535	132
<b>06 Oct</b>	293	350	958	608	-56	-56	-	56	-	11 567	3 997	7 570	-
<b>Nov</b>	303	320	873	554	-16	-16	-	16	-	11 871	4 317	7 554	-
<b>Dic</b>	-259	-214	555	769	-45	-45	5	50	-	11 612	4 102	7 509	-
<b>07 Ene</b>	-145	-144	495	640	-1	-1	-	1	-	11 462	3 958	7 504	-
<b>Feb</b>	-160	-160	613	773	-	-	-	-	-	11 303	3 798	7 504	-
<b>Mar</b>	-75	-71	261	331	-5	-5	-	5	-	11 227	3 728	7 499	-
<b>Abr</b>	-344	22	484	462	-366	-508	-	508	142	10 883	3 750	6 991	142
<b>May</b>	593	-166	467	633	760	760	-	-	-	11 477	3 583	7 751	143
<b>Jun</b>	582	-387	391	778	969	969	1 000	31	-	12 061	3 196	8 720	144
<b>Jul</b>	567	-113	409	522	680	680	700	20	-	12 627	3 083	9 400	144
<b>Ago</b>	11	-104	330	434	115	115	125	10	-	12 638	2 979	9 515	143
<b>Sep</b>	816	787	1 001	214	29	29	30	1	-	13 449	3 766	9 544	139
<b>Oct</b>	59	62	548	487	-2	-2	-	2	-	13 509	3 827	9 542	139
<b>Nov</b>	-42	-37	703	740	-5	-5	-	5	-	13 464	3 791	9 537	136
<b>Dic</b>	163	165	751	586	-2	-2	-	2	-	13 623	3 956	9 535	132
<b>08 Ene</b>	260	245	846	601	15	15	15	-	-	13 881	4 201	9 550	130
<b>Feb</b>	130	130	502	371	-	-	-	-	-	14 008	4 331	9 550	127
<b>Mar</b>	-628	-230	398	628	-397	-397	95	493	-	13 375	4 101	9 152	122

Nota: Las emisiones en euros incluyen históricamente todas las emisiones denominadas en euros o cualquiera de sus denominaciones nacionales.

21. MERCADO PRIMARIO DE VALORES  
E) Resto del mundo

21.21 Valores distintos de acciones, excepto derivados financieros  
Detalle por sectores

Emisiones netas, emisiones brutas, amortizaciones y saldos vivos

Millones de euros

		Filiales de empresas españolas residentes en el resto del mundo								No residentes Emisiones en España Bonos matador			
		Filiales de Instituciones financieras				Filiales de sociedades no financieras							
		Emisiones netas	Emisiones brutas	Amortizaciones	Saldos vivos	Emisiones netas	Emisiones brutas	Amortizaciones	Saldos vivos	Emisiones netas	Emisiones brutas	Amortizaciones	Saldos vivos
		1	2	3	4	5	6	7	8	9	10	11	12
02	P	13 079	45 369	32 290	85 380	1 699	18 613	16 914	40 713	-2 803	704	3 507	6 768
03	P	8 275	50 461	42 186	90 514	5 248	16 784	11 536	44 328	-1 726	509	2 236	5 041
04	P	-26 584	10 842	37 426	59 394	-3 592	10 726	14 318	40 226	-783	459	1 242	4 259
05	P	-15 452	4 281	19 733	44 938	-5 155	9 688	14 843	36 028	-351	428	779	3 907
06	P	-2 562	8 467	11 029	40 900	-5 984	9 442	15 426	29 507	-883	323	1 206	3 024
07	P	8 221	28 992	20 770	48 144	1 252	11 299	10 047	30 269	-1 178	428	1 606	1 846
06 Oct	P	130	585	455	39 666	-1 228	572	1 799	31 675	-84	75	159	3 503
Nov	P	1 216	2 446	1 230	40 617	-98	1 190	1 288	31 392	-352	-	352	3 151
Dic	P	276	936	660	40 900	-1 893	282	2 175	29 507	-127	-	127	3 024
07 Ene	P	-664	1 145	1 809	40 355	250	797	547	29 834	-199	50	249	2 825
Feb	P	29	1 213	1 184	40 248	1 332	2 477	1 145	31 076	-54	91	144	2 772
Mar	P	-701	820	1 521	39 493	374	777	403	31 410	-220	51	271	2 552
Abr	P	581	2 412	1 831	39 923	213	903	690	31 527	-150	40	190	2 401
May	P	1 526	1 932	406	41 529	-156	838	994	31 418	-60	30	90	2 341
Jun	P	-453	798	1 251	41 046	-137	876	1 013	31 267	-32	-	32	2 309
Jul	P	-487	820	1 307	40 465	-42	882	925	31 172	-30	60	90	2 279
Ago	P	323	1 205	882	40 790	-390	702	1 092	30 789	-49	22	71	2 230
Sep	P	6 305	7 185	880	46 811	-319	441	760	30 314	-9	10	19	2 220
Oct	P	534	4 059	3 525	47 189	518	1 466	948	30 755	-155	25	180	2 065
Nov	P	-483	1 243	1 725	46 488	30	696	666	30 698	-219	50	269	1 847
Dic	P	1 711	6 159	4 449	48 144	-421	443	864	30 269	-	-	-	1 846
08 Ene	P	14 120	18 591	4 471	62 038	509	2 073	1 564	30 746	-90	-	90	1 756
Feb	P	5 412	12 430	7 019	66 948	-201	555	756	30 462	62	75	14	1 818
Mar	P	-7 255	1 817	9 072	58 771	111	829	718	30 409	-100	-	100	1 717

21. MERCADO PRIMARIO DE VALORES  
F) Zona del euro

21.22 Valores distintos de acciones, excepto derivados financieros  
Detalle por sectores y subsectores. Emisiones netas

Fuente: BCE

Millones de euros

		En euros							En monedas distintas del euro		
		Total	Instituciones financieras		Administraciones públicas			Sociedades no financieras	Total	del cual	
			Total	Monetarias	No monetarias	Total	Administración central	Otras administraciones públicas		Administración central	
		1	2	3	4	5	6	7	8	9	10
02		413 195	213 065	107 392	105 672	179 175	142 033	37 142	20 955	66 596	6 485
03		530 431	272 796	154 038	118 758	209 035	172 362	36 673	48 599	72 938	4 976
04		582 695	358 494	275 051	83 443	224 636	194 059	30 576	-434	96 814	15 478
05		601 167	384 129	219 182	164 947	196 230	164 714	31 516	20 807	118 687	6 535
06		664 633	512 660	318 349	194 311	125 843	104 105	21 739	26 129	143 212	-14 201
07		899 209	717 897	412 725	305 172	136 511	125 128	11 383	44 801	107 879	-4 458
07 E-E		98 121	61 877	56 216	5 661	36 768	35 552	1 215	-524	18 539	2 789
08 E-E		58 746	36 752	43 817	-7 065	11 981	12 734	-752	10 013	9 206	3 957
06 Nov		91 233	56 709	28 243	28 466	31 790	26 630	5 160	2 733	16 621	616
Dic		-55 412	11 403	-10 113	21 516	-61 508	-61 879	371	-5 308	-4 016	-6 507
07 Ene		98 121	61 877	56 216	5 661	36 768	35 552	1 215	-524	18 539	2 789
Feb		96 927	83 012	53 593	29 418	9 539	9 498	41	4 377	26 890	1 552
Mar		136 112	92 702	47 125	45 577	36 249	33 435	2 813	7 162	6 187	-125
Abr		55 607	32 901	34 799	-1 899	13 354	12 425	929	9 353	16 945	903
May		162 375	84 081	45 942	38 140	66 935	68 869	-1 934	11 359	21 397	3 498
Jun		44 124	10 236	-9 699	19 935	24 129	23 784	345	9 759	13 840	2 659
Jul		28 479	45 072	24 738	20 334	-24 871	-24 043	-828	8 278	17 790	1 088
Ago		27 387	43 720	39 598	4 122	-7 086	-8 142	1 056	-9 246	930	1 875
Sep		56 318	31 190	29 180	2 010	28 381	25 799	2 582	-3 252	-9 345	-7 686
Oct		127 303	124 885	76 221	48 664	-6 687	-11 637	4 950	9 106	17 164	1 817
Nov		69 343	43 378	18 832	24 546	20 518	19 029	1 489	5 447	-5 115	-4 500
Dic		-2 888	64 845	-3 820	68 665	-60 716	-59 440	-1 276	-7 016	-17 343	-8 327
08 Ene		58 746	36 752	43 817	-7 065	11 981	12 734	-752	10 013	9 206	3 957

Nota: Las emisiones en euros incluyen históricamente todas las emisiones denominadas en euros o cualquiera de sus denominaciones nacionales.

Las emisiones en dracmas griegas se incorporan a la categoría de 'emisiones en euros' a partir de enero de 2001.

Los importes correspondientes a España incluidos en el agregado zona del euro figuran en las columnas 1 a 9 del cuadro 21.1.



**21. MERCADO PRIMARIO DE VALORES**  
F) Zona del euro

**21.23 Valores distintos de acciones, excepto derivados financieros**  
Detalle por sectores y subsectores. Saldos vivos

Fuente: BCE

Millones de euros

	En euros							En monedas distintas del euro		
	Total	Instituciones financieras			Administraciones públicas			Sociedades no financieras	Total	del cual
		Total	Monetarias	No monetarias	Total	Administración central	Otras administraciones públicas			
1	2	3	4	5	6	7	8	9	10	
<b>02</b>	7 451 097	3 144 645	2 674 861	469 784	3 839 311	3 667 159	172 152	467 141	723 225	102 410
<b>03</b>	8 000 072	3 435 691	2 847 807	587 884	4 049 006	3 840 176	208 830	515 375	758 092	92 430
<b>04</b>	8 583 081	3 794 169	3 122 631	671 538	4 273 791	4 034 390	239 402	515 121	851 981	101 890
<b>05</b>	9 189 874	4 188 296	3 346 538	841 758	4 470 530	4 199 957	270 573	531 047	1 070 999	119 995
<b>06</b>	9 858 064	4 704 288	3 667 569	1 036 720	4 596 632	4 304 271	292 361	557 145	1 215 348	95 773
<b>07</b>	10 769 683	5 426 159	4 093 648	1 332 511	4 741 002	4 437 258	303 744	602 522	1 280 691	82 663
<b>06 Ago</b>	9 665 569	4 504 592	3 563 831	940 760	4 612 263	4 324 077	288 186	548 714	1 155 333	107 101
<b>Sep</b>	9 716 640	4 542 197	3 588 845	953 352	4 621 086	4 335 196	285 890	553 357	1 173 519	109 341
<b>Oct</b>	9 820 337	4 634 191	3 647 500	986 691	4 626 215	4 339 522	286 693	559 932	1 205 430	104 819
<b>Nov</b>	9 912 187	4 691 560	3 676 358	1 015 202	4 658 006	4 366 154	291 852	562 621	1 205 344	102 330
<b>Dic</b>	9 858 064	4 704 288	3 667 569	1 036 720	4 596 632	4 304 271	292 361	557 145	1 215 348	95 773
<b>07 Ene</b>	9 965 570	4 767 519	3 725 225	1 042 294	4 640 878	4 347 301	293 578	557 173	1 244 959	99 603
<b>Feb</b>	10 062 363	4 850 368	3 778 655	1 071 713	4 650 445	4 356 827	293 618	561 550	1 264 648	99 819
<b>Mar</b>	10 199 843	4 944 391	3 827 104	1 117 288	4 686 747	4 390 315	296 433	568 705	1 270 290	99 054
<b>Abr</b>	10 255 261	4 977 108	3 861 719	1 115 389	4 700 125	4 402 766	297 359	578 029	1 280 126	98 193
<b>May</b>	10 417 305	5 060 782	3 907 253	1 153 529	4 767 137	4 471 711	295 425	589 387	1 307 821	102 514
<b>Jun</b>	10 461 468	5 070 985	3 897 517	1 173 469	4 791 340	4 495 570	295 769	599 143	1 324 378	104 906
<b>Jul</b>	10 490 876	5 116 970	3 923 167	1 193 803	4 766 498	4 471 556	294 941	607 408	1 339 062	105 102
<b>Ago</b>	10 518 020	5 160 436	3 962 511	1 197 925	4 759 423	4 463 426	295 996	598 162	1 334 417	107 019
<b>Sep</b>	10 575 959	5 193 099	3 993 338	1 199 761	4 787 776	4 489 198	298 578	595 085	1 307 100	96 625
<b>Oct</b>	10 704 242	5 319 053	4 079 721	1 239 332	4 781 098	4 477 567	303 532	604 091	1 322 664	97 088
<b>Nov</b>	10 775 548	5 364 350	4 100 474	1 263 876	4 801 659	4 496 640	305 020	609 539	1 296 528	91 038
<b>Dic</b>	10 769 683	5 426 159	4 093 648	1 332 511	4 741 002	4 437 258	303 744	602 522	1 280 691	82 663
<b>08 Ene</b>	10 839 516	5 464 003	4 138 539	1 325 464	4 762 640	4 459 650	302 990	612 874	1 298 105	86 450

Nota: Las emisiones en euros incluyen históricamente todas las emisiones denominadas en euros o cualquiera de sus denominaciones nacionales.

Las emisiones en dracmas griegas se incorporan a la categoría de 'emisiones en euros' a partir de enero de 2001.

Los importes correspondientes a España incluidos en el agregado zona del euro figuran en las columnas 1 a 9 del cuadro 21.2.





**22. MERCADOS SECUNDARIOS DE VALORES**  
**A) Mercado de deuda en anotaciones en cuenta**

**22.1 Saldos nominales registrados en el sistema de anotaciones en cuenta**

Millones de euros

	Deuda del Estado								Otros emisores residentes				Valores de otros Estados de la zona del euro
	Total	Deuda no segregada			Deuda segregada			Total	Otras AAPP		Restantes emisores residentes		
		Total	Letras del Tesoro (a)	Bonos y obligaciones no segregados	Total	Principales de bonos y obligaciones segregados	Cupones de bonos y obligaciones segregados		Pagars de CCAA	Bonos y obligaciones de CCAA			
												3	
1	2	3	4	5	6	7	8	9	10	11	12	13	
<b>01</b>	294 890	281 176	262 299	35 584	226 715	18 877	11 647	7 229	13 704	346	9 559	3 800	10
<b>02</b>	308 125	291 453	270 860	35 831	235 029	20 594	12 582	8 012	15 485	307	12 077	3 100	1 188
<b>03</b>	313 796	293 602	272 080	38 766	233 313	21 522	13 155	8 367	15 516	335	13 161	2 019	4 679
<b>04</b>	322 755	301 970	279 916	36 988	242 928	22 054	13 450	8 604	15 765	386	13 664	1 715	5 020
<b>05</b>	337 539	307 121	286 424	33 294	253 130	20 697	12 031	8 666	16 797	320	14 653	1 824	13 621
<b>06</b>	343 914	305 834	282 715	31 301	251 414	23 119	13 160	9 958	17 586	330	15 613	1 644	20 493
<b>06 Ago</b>	342 248	306 663	283 969	31 523	252 446	22 694	13 105	9 590	16 729	324	14 761	1 644	18 856
<b>Sep</b>	346 518	311 109	288 174	33 445	254 729	22 935	13 244	9 692	16 979	334	15 001	1 644	18 430
<b>Oct</b>	343 074	303 145	280 443	31 318	249 125	22 702	12 996	9 707	17 126	329	15 153	1 644	22 802
<b>Nov</b>	351 741	306 184	283 407	33 080	250 327	22 777	13 006	9 771	17 687	308	15 735	1 644	27 870
<b>Dic</b>	343 914	305 834	282 715	31 301	251 414	23 119	13 160	9 958	17 586	330	15 613	1 644	20 493
<b>07 Ene</b>	348 926	312 792	289 156	32 917	256 239	23 636	13 571	10 065	17 366	331	15 613	1 423	18 768
<b>Feb</b>	359 784	312 480	288 636	29 828	258 808	23 844	13 677	10 167	17 274	293	15 558	1 423	30 030
<b>Mar</b>	374 016	318 217	294 021	32 049	261 973	24 196	13 914	10 282	17 319	338	15 558	1 423	38 479
<b>Abr</b>	365 205	312 211	287 713	29 406	258 307	24 498	14 058	10 440	17 021	327	15 351	1 343	35 973
<b>May</b>	365 205	314 477	289 798	31 554	258 244	24 679	14 122	10 558	17 026	332	15 351	1 343	33 701
<b>Jun</b>	365 353	317 347	292 388	28 855	263 534	24 958	14 332	10 627	17 272	340	15 589	1 343	30 734
<b>Jul</b>	353 278	308 574	283 801	30 882	252 919	24 773	14 297	10 476	16 918	340	15 524	1 054	27 786
<b>Ago</b>	357 628	307 006	282 205	29 291	252 914	24 801	14 302	10 499	16 918	340	15 524	1 054	33 704
<b>Sep</b>	367 308	312 458	287 739	31 887	255 852	24 719	14 256	10 464	16 942	324	15 564	1 054	37 908
<b>Oct</b>	354 328	299 453	274 567	30 675	243 892	24 886	14 215	10 670	17 106	336	15 716	1 054	37 769
<b>Nov</b>	355 979	304 345	279 110	33 507	245 603	25 234	14 356	10 878	17 311	334	15 923	1 054	34 324
<b>Dic</b>	350 350	304 785	279 446	32 444	247 001	25 339	14 420	10 919	16 961	319	15 629	1 013	28 605
<b>08 Ene</b>	340 988	297 371	274 595	35 854	238 740	22 776	12 486	10 290	16 808	323	15 473	1 013	26 809
<b>Feb</b>	352 620	301 182	278 410	34 709	243 701	22 772	12 526	10 246	16 684	326	15 346	1 013	34 754
<b>Mar</b>	345 928	300 535	277 818	34 075	243 743	22 716	12 483	10 233	16 682	323	15 346	1 013	28 712

**22. MERCADOS SECUNDARIOS DE VALORES**  
**A) Mercado de deuda en anotaciones en cuenta**

**22.2 Saldos nominales registrados en cuentas de terceros en el sistema de anotaciones en cuenta**

Millones de euros

	Deuda del Estado								Otros emisores residentes				Valores de otros Estados de la zona del euro
	Total	Deuda no segregada			Deuda segregada			Total	Otras AAPP		Restantes emisores residentes		
		Total	Letras del Tesoro (a)	Bonos y obligaciones no segregados	Total	Principales de bonos y obligaciones segregados	Cupones de bonos y obligaciones segregados		Pagars de CCAA	Bonos y obligaciones de CCAA			
												3	
1	2	3	4	5	6	7	8	9	10	11	12	13	
<b>01</b>	247 886	238 644	222 058	29 806	192 252	16 585	10 969	5 617	9 232	293	6 078	2 861	10
<b>02</b>	252 596	241 884	224 617	28 552	196 065	17 267	11 297	5 970	10 702	283	8 035	2 384	10
<b>03</b>	241 523	230 403	211 900	25 446	186 454	18 503	11 969	6 534	11 110	289	9 192	1 629	10
<b>04</b>	246 135	234 892	216 745	25 611	191 134	18 146	11 901	6 246	11 243	322	9 656	1 265	-
<b>05</b>	250 629	237 630	221 117	21 300	199 817	16 513	10 389	6 124	12 963	292	11 267	1 404	35
<b>06</b>	253 909	240 884	222 451	22 892	199 559	18 433	11 823	6 610	12 989	224	11 506	1 259	35
<b>06 Ago</b>	250 103	237 533	219 955	22 542	197 413	17 578	11 344	6 234	12 535	282	10 983	1 269	35
<b>Sep</b>	248 365	235 667	217 923	24 693	193 230	17 744	11 407	6 337	12 663	263	11 128	1 272	35
<b>Oct</b>	244 877	232 064	214 376	21 724	192 652	17 688	11 240	6 448	12 777	266	11 235	1 276	35
<b>Nov</b>	253 012	239 774	221 558	24 090	197 468	18 216	11 595	6 622	13 202	252	11 683	1 267	35
<b>Dic</b>	253 909	240 884	222 451	22 892	199 559	18 433	11 823	6 610	12 989	224	11 506	1 259	35
<b>07 Ene</b>	258 601	245 603	227 347	24 571	202 776	18 256	11 857	6 399	12 963	236	11 664	1 063	35
<b>Feb</b>	257 716	244 662	226 230	21 796	204 434	18 432	12 089	6 343	13 018	192	11 756	1 070	35
<b>Mar</b>	262 296	249 046	230 403	23 560	206 843	18 643	12 474	6 168	13 015	199	11 757	1 060	235
<b>Abr</b>	255 088	242 070	222 959	21 869	201 089	19 111	12 661	6 450	12 783	206	11 559	1 018	235
<b>May</b>	259 542	246 233	226 944	24 094	202 850	19 289	12 764	6 525	13 073	271	11 785	1 017	235
<b>Jun</b>	262 040	248 634	229 287	22 598	206 689	19 347	12 802	6 545	13 171	261	11 873	1 038	235
<b>Jul</b>	255 774	242 600	223 500	24 045	199 455	19 100	12 780	6 320	12 939	241	11 904	794	235
<b>Ago</b>	255 839	242 815	223 769	22 531	201 239	19 046	12 728	6 318	12 789	217	11 777	794	235
<b>Sep</b>	252 919	240 098	219 642	23 629	196 013	20 456	12 954	7 502	12 586	209	11 608	769	235
<b>Oct</b>	246 054	233 173	212 761	23 459	189 301	20 413	12 692	7 721	12 645	201	11 687	756	235
<b>Nov</b>	244 866	231 998	211 566	24 760	186 806	20 432	12 907	7 524	12 633	189	11 658	786	235
<b>Dic</b>	245 799	233 303	212 161	25 308	186 852	21 142	12 975	8 167	12 261	215	11 289	757	235
<b>08 Ene</b>	243 024	230 395	211 496	27 668	183 828	18 900	11 114	7 786	12 394	204	11 432	757	235
<b>Feb</b>	246 893	233 924	215 018	27 915	187 103	18 906	11 266	7 640	12 734	223	11 741	771	235
<b>Mar</b>	247 863	234 976	215 913	27 559	188 353	19 063	11 308	7 756	12 652	240	11 642	771	235

**22. MERCADOS SECUNDARIOS DE VALORES**  
**A) Mercado de deuda en anotaciones en cuenta**

**22.3 Letras del Tesoro**  
**Saldos nominales. Cartera registrada**

Millones de euros

Saldo en circulación	Instituciones Financieras Monetarias (IFM) excepto Fondos del Mercado Monetario (FMM)			Fondos del Mercado Monetario y Otros intermediarios financieros				Sociedades no financieras	Hogares e ISFLSH	Adminis-traciones Públicas	Resto del mundo	
	Total	Banco de España	Otras IFM excepto FMM	Total	Instituciones de inversión colectiva (a)	Seguros y fondos de pensiones	Resto de intermediarios financieros					
1	2	3	4	5	6	7	8	9	10	11	12	
<b>02</b>	35 831	1 363	18	1 345	15 995	11 161	2 533	2 300	6 811	6 797	4 252	613
<b>03</b>	38 766	7 160	4 388	2 772	15 807	10 935	2 725	2 147	4 950	5 020	4 263	1 566
<b>04</b>	36 988	4 797	3 410	1 387	15 478	10 626	2 715	2 138	6 039	4 442	4 564	1 668
<b>05</b>	33 294	5 560	3 730	1 830	14 370	10 430	1 441	2 499	3 313	4 275	4 283	1 493
<b>06</b>	31 301	4 698	2 186	2 512	12 160	7 286	2 396	2 478	3 889	4 678	1 949	3 927
<b>06 Ago</b>	31 523	5 026	2 670	2 356	12 903	8 776	1 660	2 466	3 120	4 572	2 079	3 823
<i>Sep</i>	33 445	5 177	2 760	2 417	14 201	9 449	2 312	2 440	2 814	4 661	1 645	4 946
<i>Oct</i>	31 318	5 335	2 578	2 757	11 856	7 745	1 536	2 575	2 675	4 831	2 084	4 537
<i>Nov</i>	33 080	5 412	2 578	2 834	13 812	8 354	3 042	2 416	3 057	4 825	1 680	4 294
<i>Dic</i>	31 301	4 698	2 186	2 512	12 160	7 286	2 396	2 478	3 889	4 678	1 949	3 927
<b>07 Ene</b>	32 917	4 772	2 341	2 431	14 088	8 283	3 108	2 697	3 460	5 017	1 577	4 003
<i>Feb</i>	29 828	4 567	2 176	2 391	11 755	7 075	2 184	2 497	3 075	4 998	1 687	3 745
<i>Mar</i>	32 049	4 626	2 125	2 501	13 423	7 123	3 731	2 569	3 195	5 108	1 794	3 903
<i>Abr</i>	29 406	3 949	1 789	2 160	11 582	6 318	2 593	2 671	3 466	4 958	1 762	3 689
<i>May</i>	31 554	4 149	1 877	2 273	12 074	6 818	2 664	2 592	3 730	5 342	1 544	4 715
<i>Jun</i>	28 855	3 507	1 674	1 833	10 645	6 249	1 756	2 639	3 888	5 080	1 183	4 552
<i>Jul</i>	30 882	3 907	2 085	1 822	11 376	5 989	2 453	2 934	3 997	5 410	1 147	5 044
<i>Ago</i>	29 291	3 787	2 133	1 654	11 243	5 859	2 213	3 171	3 691	5 530	1 223	3 817
<i>Sep</i>	31 887	4 702	2 245	2 457	12 189	5 631	3 698	2 861	3 895	5 383	1 511	4 206
<i>Oct</i>	30 675	3 976	2 070	1 906	12 990	6 945	3 314	2 732	3 245	5 169	1 651	3 644
<i>Nov</i>	33 507	3 996	2 070	1 926	13 621	6 746	4 018	2 857	3 538	5 372	3 116	3 864
<i>Dic</i>	32 444	3 246	1 666	1 580	13 871	7 549	3 306	3 016	3 937	5 126	2 125	4 140
<b>08 Ene</b>	35 854	5 102	1 917	3 185	14 742	7 997	3 428	3 317	4 538	5 962	1 520	3 991
<i>Feb</i>	34 709	3 209	1 529	1 680	15 289	9 393	3 103	2 792	4 592	5 838	1 776	4 006
<i>Mar</i>	34 075	2 453	1 229	1 224	15 199	9 504	2 883	2 812	4 823	5 608	1 677	4 314

**22. MERCADOS SECUNDARIOS DE VALORES**  
**A) Mercado de deuda en anotaciones en cuenta**

**22.4 Letras del Tesoro**  
**Saldos nominales. Cartera a vencimiento**

Millones de euros

Saldo en circulación	Instituciones Financieras Monetarias (IFM) excepto Fondos del Mercado Monetario (FMM)			Fondos del Mercado Monetario y Otros intermediarios financieros				Sociedades no financieras	Hogares e ISFLSH	Adminis-traciones Públicas	Resto del mundo	
	Total	Banco de España	Otras IFM excepto FMM	Total	Instituciones de inversión colectiva (a)	Seguros y fondos de pensiones	Resto de intermediarios financieros					
1	2	3	4	5	6	7	8	9	10	11	12	
<b>02</b>	35 831	21 780	-	21 780	8 471	6 104	455	1 913	795	3 041	382	1 361
<b>03</b>	38 766	22 568	2 647	19 920	8 750	6 035	826	1 892	837	2 465	74	4 070
<b>04</b>	36 988	23 717	3 410	20 307	6 110	3 658	396	2 057	899	2 323	1 091	2 848
<b>05</b>	33 294	20 225	3 276	16 949	6 089	3 285	368	2 436	772	2 267	1 654	2 286
<b>06</b>	31 301	17 152	2 186	14 966	5 846	2 786	884	2 176	449	2 923	212	4 719
<b>06 Ago</b>	31 523	16 361	2 669	13 692	6 750	3 795	610	2 345	509	2 712	311	4 879
<i>Sep</i>	33 445	17 184	2 760	14 424	6 969	3 801	848	2 320	512	2 807	311	5 663
<i>Oct</i>	31 318	15 966	2 578	13 388	6 435	3 378	796	2 261	437	2 799	210	5 471
<i>Nov</i>	33 080	17 088	2 578	14 510	6 390	3 315	863	2 212	519	2 935	316	5 833
<i>Dic</i>	31 301	17 152	2 186	14 966	5 846	2 786	884	2 176	449	2 923	212	4 719
<b>07 Ene</b>	32 917	17 955	2 341	15 614	6 143	3 070	932	2 141	565	3 043	212	4 999
<i>Feb</i>	29 828	15 750	2 176	13 574	5 962	2 979	817	2 166	459	3 054	211	4 393
<i>Mar</i>	32 049	17 513	2 125	15 388	6 172	3 084	921	2 167	491	3 140	211	4 522
<i>Abr</i>	29 406	15 901	1 789	14 112	5 393	2 489	698	2 207	451	3 190	213	4 257
<i>May</i>	31 554	16 498	1 839	14 659	5 467	2 526	754	2 187	512	3 280	214	5 583
<i>Jun</i>	28 855	14 683	1 674	13 009	5 140	2 275	598	2 267	561	3 322	212	4 937
<i>Jul</i>	30 882	15 203	2 085	13 118	5 395	2 379	701	2 315	538	3 449	369	5 927
<i>Ago</i>	29 291	15 087	2 133	12 954	5 223	2 152	766	2 305	567	3 548	525	4 341
<i>Sep</i>	31 887	17 582	2 245	15 337	5 092	2 088	722	2 282	626	3 674	525	4 387
<i>Oct</i>	30 675	17 381	2 070	15 311	4 950	2 151	637	2 161	431	3 594	556	3 763
<i>Nov</i>	33 507	19 296	2 070	17 226	5 363	2 302	727	2 335	516	3 683	556	4 092
<i>Dic</i>	32 444	18 147	1 666	16 481	5 132	2 072	648	2 412	545	3 559	833	4 228
<b>08 Ene</b>	35 854	20 207	1 917	18 290	5 493	2 504	658	2 331	610	3 772	834	4 939
<i>Feb</i>	34 709	18 735	1 529	17 206	5 809	2 976	626	2 207	752	3 819	835	4 759
<i>Mar</i>	34 075	17 865	1 229	16 636	5 929	2 942	625	2 362	781	3 749	935	4 815

**22. MERCADOS SECUNDARIOS DE VALORES**  
**A) Mercado de deuda en anotaciones en cuenta**

**22.5 Letras del Tesoro**  
**Operaciones simultáneas y con pacto de recompra**

Millones de euros

	Instituciones Financieras Monetarias (IFM) excepto Fondos del Mercado Monetario (FMM)			Fondos del Mercado Monetario y Otros intermediarios financieros				Sociedades no financieras	Hogares e ISFLSH	Administraciones Públicas	Resto del mundo
	Total	Banco de España	Otras IFM excepto FMM	Total	Instituciones de inversión colectiva (a)	Seguros y fondos de pensiones	Resto de intermediarios financieros				
	1	2	3	4	5	6	7	8	9	10	11
<b>02</b>	-20 417	18	-20 435	7 523	5 058	2 078	388	6 016	3 756	3 870	-748
<b>03</b>	-15 408	1 741	-17 150	7 057	4 901	1 900	256	4 113	2 555	4 190	-2 507
<b>04</b>	-18 920	-0	-18 919	9 367	6 967	2 319	81	5 141	2 119	3 473	-1 180
<b>05</b>	-14 665	454	-15 119	8 281	7 145	1 073	62	2 542	2 008	2 628	-793
<b>06</b>	-12 453	0	-12 454	6 314	4 501	1 512	302	3 440	1 755	1 737	-792
<b>06 Ago</b>	-11 335	1	-11 336	6 153	4 981	1 051	121	2 610	1 859	1 768	-1 056
<b>Sep</b>	-12 007	-	-12 007	7 232	5 649	1 464	120	2 302	1 855	1 334	-716
<b>Oct</b>	-10 631	-	-10 631	5 421	4 367	740	314	2 238	2 032	1 874	-934
<b>Nov</b>	-11 676	-	-11 676	7 422	5 039	2 179	204	2 538	1 890	1 365	-1 539
<b>Dic</b>	-12 453	0	-12 454	6 314	4 501	1 512	302	3 440	1 755	1 737	-792
<b>07 Ene</b>	-13 183	-	-13 183	7 945	5 213	2 176	556	2 895	1 974	1 365	-996
<b>Feb</b>	-11 182	-	-11 182	5 793	4 096	1 367	330	2 616	1 945	1 477	-648
<b>Mar</b>	-12 887	-	-12 887	7 251	4 039	2 810	402	2 704	1 968	1 583	-619
<b>Abr</b>	-11 952	-	-11 952	6 189	3 829	1 895	464	3 015	1 767	1 548	-568
<b>May</b>	-12 349	38	-12 387	6 607	4 292	1 910	405	3 218	2 062	1 330	-868
<b>Jun</b>	-11 176	-	-11 176	5 505	3 975	1 159	372	3 327	1 758	971	-385
<b>Jul</b>	-11 296	0	-11 296	5 981	3 610	1 752	619	3 459	1 961	778	-883
<b>Ago</b>	-11 300	-	-11 300	6 020	3 707	1 447	866	3 124	1 982	698	-524
<b>Sep</b>	-12 880	-	-12 880	7 098	3 543	2 976	579	3 269	1 709	986	-181
<b>Oct</b>	-13 405	-	-13 405	8 040	4 794	2 676	570	2 813	1 575	1 095	-119
<b>Nov</b>	-15 300	-	-15 300	8 257	4 444	3 291	522	3 022	1 688	2 560	-228
<b>Dic</b>	-14 901	-	-14 901	8 739	5 477	2 658	604	3 392	1 566	1 292	-89
<b>08 Ene</b>	-15 105	-	-15 105	9 249	5 493	2 770	986	3 927	2 190	686	-948
<b>Feb</b>	-15 526	-	-15 526	9 480	6 417	2 477	586	3 840	2 019	940	-753
<b>Mar</b>	-15 412	-	-15 412	9 270	6 562	2 257	451	4 042	1 859	742	-501

**22. MERCADOS SECUNDARIOS DE VALORES**  
**A) Mercado de deuda en anotaciones en cuenta**

**22.6 Bonos y obligaciones no segregados y principales de deuda segregada del Estado**  
**Saldos nominales. Cartera registrada**

Millones de euros

	Instituciones Financieras Monetarias (IFM) excepto Fondos del Mercado Monetario (FMM)			Fondos del Mercado Monetario y Otros intermediarios financieros				Sociedades no financieras	Hogares e ISFLSH	Administraciones Públicas	Resto del mundo	
	Saldo en circulación	Total	Banco de España	Otras IFM excepto FMM	Total	Instituciones de inversión colectiva (a)	Seguros y fondos de pensiones					Resto de intermediarios financieros
	1	2	3	4	5	6	7	8	9	10	11	12
<b>02</b>	247 611	10 470	5 381	5 089	78 872	42 765	33 149	2 959	25 044	7 891	18 595	106 739
<b>03</b>	246 469	22 131	13 706	8 425	74 406	38 452	33 223	2 732	26 769	6 249	16 986	99 928
<b>04</b>	256 378	12 183	5 378	6 806	70 081	33 571	32 457	4 052	27 103	5 536	25 086	116 388
<b>05</b>	265 161	13 099	6 824	6 275	71 781	34 943	31 753	5 084	24 481	5 134	30 502	120 164
<b>06</b>	264 575	11 503	6 363	5 140	75 298	35 864	33 488	5 945	24 541	5 358	30 333	117 542
<b>06 Ago</b>	265 551	12 365	6 480	5 885	75 402	37 828	31 711	5 863	23 635	4 693	31 179	118 277
<b>Sep</b>	267 973	12 477	6 554	5 924	74 122	35 058	30 742	8 323	23 042	4 810	36 332	117 189
<b>Oct</b>	262 120	11 808	5 641	6 167	76 147	39 047	31 157	5 944	23 136	4 519	34 023	112 486
<b>Nov</b>	263 334	10 728	6 032	4 697	74 261	37 336	30 669	6 256	23 248	4 748	33 294	117 054
<b>Dic</b>	264 575	11 503	6 363	5 140	75 298	35 864	33 488	5 945	24 541	5 358	30 333	117 542
<b>07 Ene</b>	269 810	12 173	6 655	5 518	75 644	36 924	33 186	5 535	23 498	5 010	32 194	121 290
<b>Feb</b>	272 485	12 693	6 540	6 153	78 156	37 157	34 524	6 476	23 597	5 118	32 356	120 563
<b>Mar</b>	275 887	16 564	7 030	9 534	75 937	35 909	33 712	6 316	23 178	5 319	28 800	126 508
<b>Abr</b>	272 365	12 174	7 002	5 171	78 367	36 518	34 883	6 966	23 842	5 285	33 991	118 707
<b>May</b>	272 365	15 429	7 180	8 249	77 091	35 805	34 230	7 056	24 342	5 122	29 854	120 528
<b>Jun</b>	277 865	13 402	7 505	5 897	77 044	35 401	34 038	7 606	24 394	5 808	33 184	124 033
<b>Jul</b>	267 216	13 992	6 731	7 260	77 335	35 647	34 416	7 273	23 110	5 800	29 411	117 569
<b>Ago</b>	267 216	13 927	6 969	6 957	79 589	39 549	33 227	6 813	24 958	5 578	29 600	113 565
<b>Sep</b>	270 108	18 777	7 062	11 715	78 152	37 803	32 954	7 395	22 182	5 433	30 944	114 620
<b>Oct</b>	258 108	14 387	6 159	8 227	73 273	34 823	30 597	7 853	20 420	5 019	30 775	114 234
<b>Nov</b>	259 959	16 304	6 680	9 624	72 870	36 140	29 130	7 600	19 919	4 624	34 728	111 513
<b>Dic</b>	261 421	16 152	7 538	8 614	73 520	33 359	32 550	7 610	20 565	4 704	34 805	111 675
<b>08 Ene</b>	251 227	20 611	7 074	13 537	74 414	34 971	32 656	6 787	21 120	4 147	23 056	107 879
<b>Feb</b>	256 227	18 720	7 941	10 780	73 626	33 781	32 158	7 687	21 526	4 377	27 345	110 632
<b>Mar</b>	256 227	15 702	8 746	6 956	70 996	33 026	30 035	7 935	20 466	4 165	31 749	113 149

**22. MERCADOS SECUNDARIOS DE VALORES**  
**A) Mercado de deuda en anotaciones en cuenta**

**22.7 Bonos y obligaciones no segregados  
y principales de deuda segregada del Estado**  
**Saldos nominales. Cartera a vencimiento**

Millones de euros

	Saldo en circulación	Instituciones Financieras Monetarias (IFM) excepto Fondos del Mercado Monetario (FMM)			Fondos del Mercado Monetario y Otros intermediarios financieros				Sociedades no financieras	Hogares e ISFLSH	Adminis-traciones Públicas	Resto del mundo
		Total	Banco de España	Otras IFM excepto FMM	Total	Instituciones de inversión colectiva (a)	Seguros y fondos de pensiones	Resto de intermediarios financieros				
	1	2	3	4	5	6	7	8	9	10	11	12
<b>02</b>	247 611	73 762	4 087	69 675	40 806	15 484	23 470	1 852	7 130	3 595	5 421	116 896
<b>03</b>	246 469	90 216	4 316	85 908	36 701	12 597	22 562	1 519	7 002	2 588	9 504	100 472
<b>04</b>	256 378	73 512	5 344	68 168	35 093	10 110	23 117	1 866	7 471	2 496	16 158	121 647
<b>05</b>	265 161	70 288	6 817	63 471	35 567	9 107	23 835	2 625	8 697	2 420	18 315	129 874
<b>06</b>	264 575	60 175	6 329	53 846	35 641	8 983	23 802	2 856	9 351	2 351	18 285	138 771
<b>06 Ago</b>	265 551	64 329	6 476	57 853	35 583	9 107	23 615	2 860	8 956	2 298	18 903	135 483
<i>Sep</i>	267 973	64 251	6 553	57 698	35 812	9 223	23 695	2 894	8 991	2 374	18 903	137 641
<i>Oct</i>	262 120	62 375	5 638	56 737	34 620	8 901	22 831	2 887	9 074	2 273	17 774	136 006
<i>Nov</i>	263 334	59 260	6 029	53 231	34 895	8 967	23 015	2 912	8 978	2 337	18 273	139 591
<i>Dic</i>	264 575	60 175	6 329	53 846	35 641	8 983	23 802	2 856	9 351	2 351	18 285	138 771
<b>07 Ene</b>	269 810	62 530	6 652	55 878	36 555	9 318	24 373	2 864	9 467	2 378	18 285	140 594
<i>Feb</i>	272 485	66 306	6 537	59 769	37 737	9 423	25 071	3 243	9 620	2 391	18 285	138 146
<i>Mar</i>	275 887	59 225	7 027	52 198	37 821	9 252	25 176	3 393	9 229	2 342	20 280	146 991
<i>Abr</i>	272 365	55 992	6 999	48 993	37 996	9 165	25 295	3 536	9 220	2 381	19 932	146 846
<i>May</i>	272 365	61 513	7 176	54 337	37 494	8 889	25 102	3 503	9 216	2 488	19 933	141 721
<i>Jun</i>	277 865	65 310	7 498	57 812	37 504	8 864	25 038	3 602	9 419	2 948	20 032	142 653
<i>Jul</i>	267 216	61 744	6 728	55 016	37 171	8 491	24 839	3 840	8 788	3 196	20 020	136 297
<i>Ago</i>	267 216	60 826	6 966	53 859	37 353	8 694	24 849	3 810	8 673	2 754	22 061	135 549
<i>Sep</i>	270 108	60 856	7 056	53 801	37 513	8 554	24 886	4 074	7 883	2 758	22 183	138 915
<i>Oct</i>	258 108	57 714	6 154	51 560	34 814	7 785	23 179	3 849	7 537	2 614	21 049	134 380
<i>Nov</i>	259 959	59 713	6 602	53 112	34 788	7 781	23 189	3 818	7 361	2 529	21 049	134 518
<i>Dic</i>	261 421	64 414	7 395	57 019	35 745	7 859	23 990	3 896	7 446	2 588	21 906	129 321
<b>08 Ene</b>	251 227	59 292	7 065	52 227	32 662	5 893	22 746	4 024	7 385	2 333	20 831	128 724
<i>Feb</i>	256 227	61 164	7 901	53 263	33 409	5 829	22 800	4 780	7 527	2 376	20 831	130 920
<i>Mar</i>	256 227	60 396	8 697	51 699	32 986	5 701	22 445	4 840	7 403	2 373	24 537	128 531

**22. MERCADOS SECUNDARIOS DE VALORES**  
**A) Mercado de deuda en anotaciones en cuenta**

**22.8 Bonos y obligaciones no segregados  
y principales de deuda segregada del Estado**  
**Operaciones simultáneas y con pacto de recompra**

Millones de euros

	Instituciones Financieras Monetarias (IFM) excepto Fondos del Mercado Monetario (FMM)			Fondos del Mercado Monetario y Otros intermediarios financieros				Sociedades no financieras	Hogares e ISFLSH	Adminis-traciones Públicas	Resto del mundo
	Total	Banco de España	Otras IFM excepto FMM	Total	Instituciones de inversión colectiva (a)	Seguros y fondos de pensiones	Resto de intermediarios financieros				
	1	2	3	4	5	6	7	8	9	10	11
<b>02</b>	-63 292	1 294	-64 586	38 066	27 281	9 679	1 106	17 914	4 295	13 174	-10 158
<b>03</b>	-68 085	9 393	-77 478	37 704	25 837	10 653	1 214	19 772	3 662	7 482	-535
<b>04</b>	-61 329	33	-61 362	34 988	23 462	9 340	2 186	19 632	3 040	8 928	-5 259
<b>05</b>	-57 190	7	-57 197	36 214	25 837	7 918	2 459	15 784	2 714	12 187	-9 709
<b>06</b>	-48 672	34	-48 706	39 657	26 882	9 686	3 090	15 190	3 007	12 048	-21 230
<b>06 Ago</b>	-51 964	4	-51 968	39 819	28 721	8 095	3 003	14 678	2 396	12 276	-17 206
<i>Sep</i>	-51 774	1	-51 775	38 311	25 835	7 047	5 428	14 050	2 436	17 429	-20 452
<i>Oct</i>	-50 566	3	-50 570	41 528	30 146	8 325	3 057	14 062	2 247	16 249	-23 519
<i>Nov</i>	-48 531	3	-48 534	39 367	28 369	7 653	3 344	14 269	2 411	15 022	-22 537
<i>Dic</i>	-48 672	34	-48 706	39 657	26 882	9 686	3 090	15 190	3 007	12 048	-21 230
<b>07 Ene</b>	-50 357	3	-50 360	39 089	27 605	8 813	2 671	14 031	2 632	13 909	-19 304
<i>Feb</i>	-53 613	3	-53 616	40 420	27 734	9 453	3 233	13 977	2 728	14 071	-17 582
<i>Mar</i>	-42 661	3	-42 664	38 117	26 657	8 536	2 924	13 949	2 978	8 100	-20 483
<i>Abr</i>	-43 818	3	-43 821	40 371	27 353	9 588	3 430	14 622	2 904	14 060	-28 139
<i>May</i>	-46 084	3	-46 087	39 596	26 916	9 128	3 553	15 126	2 634	9 921	-21 194
<i>Jun</i>	-51 908	7	-51 914	39 540	26 536	9 000	4 004	14 975	2 861	13 153	-18 621
<i>Jul</i>	-47 753	3	-47 756	40 164	27 155	9 577	3 432	14 322	2 604	9 391	-18 728
<i>Ago</i>	-46 899	3	-46 902	42 236	30 855	8 378	3 004	16 285	2 824	7 539	-21 985
<i>Sep</i>	-42 079	6	-42 085	40 639	29 250	8 068	3 321	14 299	2 675	8 761	-24 295
<i>Oct</i>	-43 327	6	-43 333	38 459	27 038	7 418	4 004	12 883	2 406	9 726	-20 147
<i>Nov</i>	-43 410	78	-43 488	38 082	28 359	5 942	3 782	12 558	2 095	13 679	-23 005
<i>Dic</i>	-48 262	143	-48 405	37 774	25 500	8 559	3 715	13 119	2 117	12 898	-17 647
<b>08 Ene</b>	-38 682	8	-38 690	41 752	29 079	9 910	2 763	13 735	1 814	2 225	-20 845
<i>Feb</i>	-42 444	39	-42 483	40 217	27 952	9 358	2 907	13 999	2 001	6 514	-20 288
<i>Mar</i>	-44 694	49	-44 743	38 010	27 325	7 590	3 095	13 062	1 792	7 212	-15 382

**22. MERCADOS SECUNDARIOS DE VALORES**  
**A) Mercado de deuda en anotaciones en cuenta**

**22.9 Letras del Tesoro**  
**Importes negociados**

Millones de euros

	Conjunto del mercado						Entre titulares de cuentas					
	Total	Operaciones simples al contado	Operaciones simples a plazo	Operaciones con pacto de recompra	Operaciones simultáneas al contado	Operaciones simultáneas a plazo	Total	Operaciones simples al contado	Operaciones simples a plazo	Operaciones con pacto de recompra	Operaciones simultáneas al contado	Operaciones simultáneas a plazo
	1	2	3	4	5	6	7	8	9	10	11	12
<b>02</b>	2 235 874	40 096	0	1 994 454	200 376	948	223 432	14 770	-	9 206	198 508	948
<b>03</b>	2 607 855	89 751	444	2 076 928	440 139	593	508 880	61 662	413	7 030	439 182	593
<b>04</b>	2 273 364	114 951	598	1 770 719	386 863	232	472 518	84 833	389	1 990	385 074	232
<b>05</b>	2 230 370	116 087	390	1 709 753	402 235	1 905	484 161	82 389	126	411	399 330	1 905
<b>06</b>	1 695 552	92 831	501	1 185 339	416 455	426	480 711	63 694	470	-	416 121	426
<b>07</b>	1 594 556	57 363	561	1 230 166	306 466	-	339 956	35 868	27	-	304 062	-
<b>06 Ago</b>	125 318	7 587	-	93 345	24 385	-	28 986	4 601	-	-	24 385	-
<b>Sep</b>	112 893	8 315	-	83 622	20 956	-	26 156	5 409	-	-	20 747	-
<b>Oct</b>	123 486	7 473	-	86 728	29 284	-	33 859	4 574	-	-	29 284	-
<b>Nov</b>	134 603	3 502	-	96 883	34 189	29	36 982	2 764	-	-	34 189	29
<b>Dic</b>	115 623	5 295	1	82 360	27 967	-	31 170	3 203	-	-	27 967	-
<b>07 Ene</b>	154 415	7 418	61	106 058	40 878	-	44 637	4 189	-	-	40 448	-
<b>Feb</b>	126 427	5 448	50	95 185	25 744	-	28 813	3 366	-	-	25 448	-
<b>Mar</b>	123 585	4 292	6	99 210	20 077	-	22 446	2 637	-	-	19 809	-
<b>Abr</b>	117 807	3 723	-	91 850	22 233	-	23 451	1 758	-	-	21 693	-
<b>May</b>	125 837	2 628	175	100 768	22 266	-	22 973	1 404	-	-	21 569	-
<b>Jun</b>	124 835	4 492	120	96 953	23 269	-	25 602	2 465	20	-	23 116	-
<b>Jul</b>	110 868	4 131	43	84 563	22 131	-	24 872	2 757	-	-	22 115	-
<b>Ago</b>	129 167	7 696	56	93 661	27 754	-	33 006	5 248	6	-	27 752	-
<b>Sep</b>	113 264	3 654	49	91 653	17 907	-	20 197	2 290	0	-	17 907	-
<b>Oct</b>	138 024	4 973	-	111 209	21 841	-	25 165	3 324	-	-	21 841	-
<b>Nov</b>	150 729	3 863	-	118 955	27 910	-	30 956	3 045	-	-	27 910	-
<b>Dic</b>	179 600	5 046	-	140 101	34 453	-	37 837	3 384	-	-	34 453	-
<b>08 Ene</b>	227 649	8 982	-	167 859	50 808	-	56 636	5 828	-	-	50 808	-
<b>Feb</b>	239 204	5 771	20	180 719	52 694	-	56 155	3 461	-	-	52 694	-
<b>Mar</b>	209 260	6 401	135	153 430	49 295	-	53 202	3 907	-	-	49 295	-

**22. MERCADOS SECUNDARIOS DE VALORES**  
**A) Mercado de deuda en anotaciones en cuenta**

**22.10 Letras del Tesoro**  
**Operaciones simples al contado**  
**Importes negociados y tipos de interés**

Millones de euros y porcentajes

	Importes negociados				Tipos de interés											
	Conjunto del mercado				Conjunto del mercado						Entre titulares de cuentas					
	Hasta tres meses	De tres a seis meses	De seis a doce meses	A más de doce meses	Hasta tres meses	De tres a seis meses	A seis meses	De seis a doce meses	A doce meses	A más de doce meses	Hasta tres meses	De tres a seis meses	A seis meses	De seis a doce meses	A doce meses	A más de doce meses
	1	2	3	4	5	6	7	8	9	10	11	12	13	14	15	16
<b>02</b>	12 388	5 314	18 281	4 113	3,18	3,23	3,24	3,29	3,35	3,39	3,20	3,19	3,20	3,27	3,34	3,40
<b>03</b>	34 852	18 845	21 460	14 595	2,22	2,17	2,19	2,17	2,20	2,25	2,22	2,18	2,19	2,28	2,21	2,25
<b>04</b>	52 844	20 453	20 237	21 417	2,01	2,04	2,08	2,10	2,15	2,23	2,01	2,04	2,06	2,12	2,17	2,24
<b>05</b>	33 319	20 897	33 137	28 734	2,04	2,09	2,11	2,19	2,19	2,25	2,04	2,10	2,14	2,19	2,19	2,25
<b>06</b>	17 239	18 818	34 089	22 684	2,80	2,99	3,17	3,19	3,24	3,32	2,85	2,99	3,15	3,19	3,26	3,33
<b>07</b>	12 031	10 497	29 736	5 099	3,84	3,95	4,01	4,04	4,06	4,06	3,80	3,92	3,99	4,03	4,07	4,06
<b>06 Ago</b>	467	1 504	3 025	2 592	2,83	3,11	3,25	3,34	3,43	3,49	3,00	3,13	3,26	3,35	3,43	3,50
<b>Sep</b>	1 734	736	1 968	3 878	3,11	3,29	3,23	3,48	3,40	3,58	3,12	3,31	3,24	3,48	3,43	3,56
<b>Oct</b>	1 741	1 542	2 701	1 489	3,23	3,49	3,46	3,55	3,57	3,62	3,21	3,37	3,46	3,56	3,59	3,64
<b>Nov</b>	304	219	2 058	920	3,29	3,48	-	3,63	3,63	3,72	3,39	3,53	-	3,64	3,67	3,70
<b>Dic</b>	1 084	1 050	2 017	1 144	3,50	3,57	3,77	3,68	3,75	3,74	3,48	3,57	3,63	3,69	3,75	3,76
<b>07 Ene</b>	1 242	763	1 896	3 517	3,51	3,68	-	3,80	3,77	3,86	3,51	3,69	-	3,81	3,81	3,88
<b>Feb</b>	1 283	1 458	2 040	668	3,63	3,74	3,79	3,85	3,87	3,94	3,60	3,75	3,81	3,85	3,88	3,94
<b>Mar</b>	1 637	888	1 532	235	3,75	3,91	-	3,88	3,88	3,93	3,74	3,79	-	3,89	3,89	3,93
<b>Abr</b>	1 840	289	1 318	276	3,72	3,86	3,93	3,95	4,07	4,09	3,72	3,87	3,93	4,02	4,08	4,08
<b>May</b>	453	221	1 596	357	3,80	3,99	-	4,13	4,23	4,21	3,81	4,00	-	4,14	4,22	4,22
<b>Jun</b>	1 221	948	2 277	46	4,03	4,01	4,12	4,23	4,30	4,31	3,96	3,95	4,13	4,21	4,32	4,30
<b>Jul</b>	1 071	473	2 587	-	4,06	4,12	-	4,28	4,36	-	3,98	3,99	-	4,25	4,36	-
<b>Ago</b>	1 405	817	5 474	-	4,07	4,04	4,16	4,21	4,18	-	4,06	4,07	4,16	4,17	4,18	-
<b>Sep</b>	320	1 295	2 039	-	3,90	4,03	4,00	4,06	4,03	-	3,73	3,98	4,00	4,01	4,03	-
<b>Oct</b>	778	1 106	3 089	-	3,97	3,97	4,02	4,04	4,01	-	3,81	4,01	3,86	4,04	4,02	-
<b>Nov</b>	277	1 231	2 355	-	3,75	3,99	3,99	3,97	4,01	-	3,74	4,00	3,98	3,96	4,02	-
<b>Dic</b>	504	1 007	3 534	-	3,88	3,99	4,01	4,02	4,04	-	3,88	3,97	4,03	4,02	4,03	-
<b>08 Ene</b>	2 165	3 384	3 432	-	3,91	3,90	3,90	3,94	3,76	-	3,90	3,93	3,92	3,85	3,75	-
<b>Feb</b>	1 444	1 521	2 806	-	3,86	3,82	3,76	3,79	3,57	-	3,72	3,81	3,79	3,67	3,61	-
<b>Mar</b>	1 495	1 672	3 234	-	3,88	3,75	3,81	3,76	3,72	-	3,84	3,86	3,83	3,76	3,71	-



**22. MERCADOS SECUNDARIOS DE VALORES**  
**A) Mercado de deuda en anotaciones en cuenta**

**22.11 Letras del Tesoro**  
**Operaciones simultáneas al contado**  
**Importes negociados y tipos de interés**  
*Millones de euros y porcentajes*

	Importes negociados						Tipos de interés									
	Conjunto del mercado						Conjunto del mercado					Entre titulares de cuentas				
							Día a día	A una semana	A un mes	A tres meses	A seis meses	Día a día	A una semana	A un mes	A tres meses	A seis meses
1	2	3	4	5	6	7	8	9	10	11	12	13	14	15	16	
<b>02</b>	172 177	22 655	3 607	1 496	399	41	3,20	3,20	3,19	3,19	3,18	3,20	3,19	3,18	3,18	
<b>03</b>	387 808	45 614	4 629	1 957	127	4	2,26	2,24	2,24	2,20	2,20	2,26	2,24	2,24	2,20	
<b>04</b>	333 826	50 887	1 298	769	77	6	1,99	1,98	1,99	2,00	2,02	1,99	1,98	1,99	2,00	
<b>05</b>	355 348	44 865	1 357	610	50	5	2,03	2,02	2,04	2,03	2,08	2,03	2,02	2,04	2,03	
<b>06</b>	365 365	45 982	2 842	1 689	564	12	2,74	2,73	2,81	2,94	3,13	2,74	2,73	2,81	2,94	
<b>07</b>	265 524	38 847	1 294	634	164	3	3,78	3,74	3,82	3,87	3,98	3,78	3,74	3,82	3,87	
<b>06 Ago</b>	20 562	3 282	455	65	20	-	2,85	2,91	2,95	3,04	3,25	2,85	2,91	2,95	3,04	
<b>Sep</b>	18 605	2 212	48	90	0	0	2,96	2,91	3,02	3,22	3,36	2,96	2,91	3,02	3,22	
<b>Oct</b>	23 634	4 967	644	39	1	1	3,19	3,19	3,21	3,36	3,46	3,19	3,19	3,21	3,36	
<b>Nov</b>	29 552	4 405	52	111	70	-	3,26	3,26	3,29	3,43	3,57	3,26	3,26	3,29	3,43	
<b>Dic</b>	21 601	5 841	308	83	132	2	3,32	3,40	3,49	3,53	3,64	3,32	3,40	3,49	3,53	
<b>07 Ene</b>	37 902	2 548	171	209	48	-	3,50	3,43	3,50	3,53	3,73	3,50	3,43	3,50	3,53	
<b>Feb</b>	23 710	2 028	4	1	0	-	3,50	3,49	3,50	3,68	3,76	3,50	3,49	3,50	3,68	
<b>Mar</b>	18 536	1 391	140	4	3	3	3,64	3,65	3,70	3,69	3,86	3,64	3,65	3,70	3,69	
<b>Abr</b>	18 286	3 865	2	63	17	-	3,69	3,66	3,74	3,78	3,94	3,69	3,66	3,74	3,78	
<b>May</b>	18 627	3 588	26	23	2	0	3,70	3,70	3,77	3,90	4,00	3,70	3,70	3,77	3,90	
<b>Jun</b>	22 034	1 168	40	22	4	-	3,90	3,88	3,98	3,98	4,12	3,90	3,88	3,98	3,98	
<b>Jul</b>	19 632	1 972	340	175	12	-	3,96	3,91	3,94	4,02	4,19	3,96	3,91	3,94	4,02	
<b>Ago</b>	24 334	3 355	37	28	-	-	3,85	3,82	3,91	4,04	4,17	3,85	3,82	3,91	4,04	
<b>Sep</b>	15 676	2 150	77	4	0	-	3,93	3,90	3,96	3,99	4,01	3,93	3,90	3,96	3,99	
<b>Oct</b>	16 168	5 325	217	55	77	-	3,88	3,83	3,94	3,96	4,01	3,88	3,83	3,94	3,96	
<b>Nov</b>	23 036	4 710	116	48	0	-	3,94	3,84	3,95	3,97	-	3,94	3,84	3,95	3,97	
<b>Dic</b>	27 581	6 745	125	1	0	-	3,79	3,75	3,88	3,93	3,95	3,79	3,75	3,88	3,93	
<b>08 Ene</b>	45 859	4 648	255	45	-	-	3,82	3,82	3,92	3,91	3,93	3,82	3,82	3,92	3,91	
<b>Feb</b>	48 448	4 116	110	20	0	-	3,98	3,90	3,95	3,88	-	3,98	3,90	3,95	3,88	
<b>Mar</b>	43 422	5 719	80	73	1	-	4,01	3,91	3,97	3,91	3,90	4,01	3,91	3,97	3,91	

**22. MERCADOS SECUNDARIOS DE VALORES**  
**A) Mercado de deuda en anotaciones en cuenta**

**22.12 Letras del Tesoro**  
**Operaciones con pacto de recompra**  
**Importes negociados y tipos de interés**  
*Millones de euros y porcentajes*

	Importes negociados						Tipos de interés									
	Conjunto del mercado						Conjunto del mercado					Entre titulares de cuentas				
							Día a día	Hasta un mes	De uno a tres meses	De tres a seis meses	De seis a doce meses	A más de doce meses	Día a día	A una semana	A un mes	A tres meses
1	2	3	4	5	6	7	8	9	10	11	12	13	14	15	16	
<b>02</b>	1 781 709	196 689	10 289	2 863	2 107	797	3,18	3,14	3,01	2,86	3,05	3,20	3,20	3,18	3,22	
<b>03</b>	1 880 891	178 826	8 946	6 125	1 758	382	2,23	2,21	2,08	2,06	2,12	2,24	2,58	2,60	2,27	
<b>04</b>	1 616 114	138 390	6 899	7 390	1 615	311	1,97	1,95	1,81	1,85	2,00	1,97	1,80	-	2,00	
<b>05</b>	1 556 485	138 584	6 396	6 256	1 805	226	2,00	2,00	1,86	1,89	2,10	2,02	2,05	-	2,03	
<b>06</b>	1 076 529	95 049	7 148	4 728	1 717	169	2,70	2,68	2,52	2,60	3,03	-	-	-	-	
<b>07</b>	1 109 217	108 566	8 267	2 462	1 614	40	3,73	3,71	3,71	3,66	3,84	-	-	-	-	
<b>06 Ago</b>	87 335	5 500	225	203	71	11	2,77	2,80	2,53	2,32	3,16	-	-	-	-	
<b>Sep</b>	77 951	4 476	723	396	67	8	2,91	2,87	2,77	3,09	3,33	-	-	-	-	
<b>Oct</b>	74 487	11 309	393	407	124	7	3,13	3,09	2,93	2,92	3,42	-	-	-	-	
<b>Nov</b>	90 081	6 095	421	174	106	7	3,22	3,18	3,05	2,91	3,47	-	-	-	-	
<b>Dic</b>	66 993	13 546	1 189	290	317	23	3,37	3,23	3,20	3,19	3,58	-	-	-	-	
<b>07 Ene</b>	96 646	8 212	771	204	211	14	3,46	3,42	3,21	3,61	3,51	-	-	-	-	
<b>Feb</b>	89 525	5 109	309	109	123	10	3,45	3,38	3,22	3,22	3,52	-	-	-	-	
<b>Mar</b>	93 872	3 624	1 530	109	70	5	3,59	3,53	3,41	3,18	3,63	-	-	-	-	
<b>Abr</b>	80 331	10 304	712	327	170	7	3,65	3,69	3,65	3,83	3,88	-	-	-	-	
<b>May</b>	92 897	7 293	291	191	93	3	3,67	3,64	3,68	3,25	3,87	-	-	-	-	
<b>Jun</b>	89 579	5 861	860	347	305	1	3,85	3,83	3,89	3,92	3,98	-	-	-	-	
<b>Jul</b>	75 408	7 185	1 437	345	188	-	3,92	3,86	3,95	3,70	4,06	-	-	-	-	
<b>Ago</b>	84 467	8 766	245	105	77	-	3,80	3,77	3,88	3,68	3,91	-	-	-	-	
<b>Sep</b>	83 282	7 951	257	113	50	-	3,86	3,89	3,94	3,92	3,83	-	-	-	-	
<b>Oct</b>	91 659	18 674	566	216	95	-	3,83	3,83	3,90	3,92	3,95	-	-	-	-	
<b>Nov</b>	107 977	10 236	516	133	93	-	3,91	3,91	3,87	3,91	3,93	-	-	-	-	
<b>Dic</b>	123 574	15 352	772	263	139	-	3,74	3,76	3,95	3,71	3,99	-	-	-	-	
<b>08 Ene</b>	152 411	14 217	456	232	544	-	3,85	3,86	3,85	3,85	4,02	-	-	-	-	
<b>Feb</b>	166 519	13 674	431	60	34	-	3,94	3,93	3,89	3,95	3,55	-	-	-	-	
<b>Mar</b>	137 452	15 358	478	102	40	-	3,97	4,00	3,88	3,81	3,85	-	-	-	-	

**22. MERCADOS SECUNDARIOS DE VALORES**  
**A) Mercado de deuda en anotaciones en cuenta**

**22.13 Bonos y Obligaciones del Estado no segregados**  
**Importes negociados**

Millones de euros

	Conjunto del mercado						Entre titulares de cuentas					
	Total	Operaciones simples al contado	Operaciones simples a plazo	Operaciones con pacto de recompra	Operaciones simultáneas al contado	Operaciones simultáneas a plazo	Total	Operaciones simples al contado	Operaciones simples a plazo	Operaciones con pacto de recompra	Operaciones simultáneas al contado	Operaciones simultáneas a plazo
	1	2	3	4	5	6	7	8	9	10	11	12
<b>02</b>	16 385 606	2 255 219	17 235	8 029 604	6 061 822	21 726	6 227 094	974 934	13 336	88 078	5 129 580	21 167
<b>03</b>	18 386 486	2 144 615	62 680	8 822 564	7 324 443	32 187	7 207 342	877 295	18 697	58 550	6 222 493	30 308
<b>04</b>	20 275 574	2 012 445	111 340	10 454 712	7 655 572	41 504	7 283 139	549 325	9 702	94 254	6 591 661	38 198
<b>05</b>	19 726 464	2 213 934	309 183	9 467 422	7 693 682	42 244	7 236 728	479 232	9 485	69 327	6 639 995	38 689
<b>06</b>	20 686 036	2 795 897	325 813	9 638 485	7 902 772	23 069	7 051 193	439 194	2 785	96	6 589 471	19 647
<b>07</b>	20 745 322	3 102 825	289 719	9 446 703	7 881 970	24 106	7 132 868	414 133	875	-	6 695 946	21 914
<b>06 Ago</b>	1 869 032	261 037	31 251	825 876	749 494	1 374	656 986	36 263	-	1	619 460	1 261
<b>Sep</b>	1 827 411	257 870	30 982	822 630	715 620	308	642 595	44 097	-	-	598 189	308
<b>Oct</b>	1 923 730	282 299	28 429	843 827	767 299	1 876	685 588	37 078	148	-	646 486	1 876
<b>Nov</b>	1 843 025	257 860	27 373	828 654	726 066	3 073	625 665	31 030	147	-	592 217	2 271
<b>Dic</b>	1 462 412	171 702	18 232	668 965	600 291	3 222	530 818	20 304	-	-	507 641	2 873
<b>07 Ene</b>	1 853 821	250 253	27 757	885 358	689 144	1 309	635 508	35 620	102	-	598 657	1 130
<b>Feb</b>	1 691 321	246 792	22 426	789 292	632 081	730	551 071	33 622	2	-	516 717	730
<b>Mar</b>	1 916 557	271 053	29 649	821 081	791 138	3 635	717 627	44 319	217	-	669 456	3 635
<b>Abr</b>	1 470 610	207 254	23 320	679 758	560 278	-	479 366	25 555	-	-	453 811	-
<b>May</b>	1 754 087	277 974	18 644	798 741	658 222	505	594 933	36 267	6	-	558 269	392
<b>Jun</b>	1 687 704	225 808	27 350	762 917	669 148	2 480	637 405	44 883	-	-	590 042	2 480
<b>Jul</b>	1 863 615	337 379	24 062	820 717	678 864	2 593	627 562	39 876	200	-	585 098	2 388
<b>Ago</b>	1 945 346	383 265	22 334	856 746	682 206	796	630 813	29 928	-	-	600 089	796
<b>Sep</b>	1 785 987	295 236	20 865	811 163	657 000	1 722	593 554	29 882	12	-	562 145	1 514
<b>Oct</b>	1 821 101	219 289	25 851	803 448	771 345	1 168	692 647	31 099	133	-	660 247	1 168
<b>Nov</b>	1 656 988	231 354	27 173	765 240	629 663	3 558	560 144	35 116	-	-	522 849	2 179
<b>Dic</b>	1 298 186	157 167	20 287	652 243	462 881	5 608	412 236	27 966	204	-	378 566	5 501
<b>08 Ene</b>	1 858 145	273 111	25 659	822 350	733 642	3 384	679 700	48 191	114	-	628 011	3 384
<b>Feb</b>	1 744 673	262 643	32 115	823 702	625 244	970	572 670	57 970	-	-	513 805	895
<b>Mar</b>	1 381 215	186 690	8 583	674 631	506 413	4 898	465 100	29 727	28	-	431 215	4 131

**22. MERCADOS SECUNDARIOS DE VALORES**  
**A) Mercado de deuda en anotaciones en cuenta**

**22.14 Bonos y obligaciones del Estado no segregados**  
**Operaciones simples al contado**  
**Importes negociados y tipos de interés**

Millones de euros y porcentajes

	Importes negociados								Tipos de interés									
	Conjunto del mercado								Conjunto del mercado					Entre titulares de cuentas				
	Hasta un año	De uno a dos años	De dos a tres años	De tres a cuatro años	De cuatro a seis años	De seis a diez años	De diez a veinte años	De veinte a treinta años	A tres años	A cinco años	A diez años	A quince años	A treinta años	A tres años	A cinco años	A diez años	A quince años	A treinta años
1	2	3	4	5	6	7	8	9	10	11	12	13	14	15	16	17	18	
<b>02</b>	174 786	113 062	307 688	107 114	324 165	865 756	231 420	131 229	4,01	4,41	4,98	5,17	5,38	3,94	4,32	4,96	5,18	5,34
<b>03</b>	63 813	180 404	269 531	142 257	315 687	698 650	326 163	148 110	2,81	3,28	4,14	4,47	4,92	2,78	3,23	4,12	4,47	4,87
<b>04</b>	100 756	126 480	149 507	213 775	356 052	593 002	309 960	162 913	2,83	3,38	4,13	4,34	4,79	2,82	3,33	4,10	4,34	4,76
<b>05</b>	75 186	116 235	240 259	141 132	358 180	726 913	266 751	289 276	2,56	2,89	3,48	3,52	3,96	2,55	2,85	3,39	3,52	3,87
<b>06</b>	108 815	205 132	301 769	277 923	407 117	878 243	209 267	407 632	3,52	3,69	3,78	3,83	4,22	3,48	3,63	3,79	3,83	4,05
<b>07</b>	312 883	247 187	332 310	111 958	535 053	807 231	117 467	638 736	4,24	4,31	4,33	4,04	4,58	4,13	4,19	4,31	4,04	4,51
<b>06 Ago</b>	12 690	14 116	39 470	27 549	38 992	78 225	12 074	37 921	3,63	3,87	3,89	3,93	4,51	3,63	3,73	3,89	3,93	4,21
<b>Sep</b>	15 132	12 563	34 222	26 826	37 825	76 572	15 984	38 745	3,64	3,68	3,76	3,80	4,13	3,61	3,68	3,76	3,80	4,04
<b>Oct</b>	20 637	12 344	28 487	29 152	46 836	75 382	35 689	33 772	3,69	3,78	3,82	3,84	4,09	3,66	3,73	3,81	3,84	4,02
<b>Nov</b>	18 796	15 223	22 014	23 376	41 338	74 182	31 232	31 699	3,69	3,79	3,78	3,77	4,16	3,65	3,70	3,75	3,77	3,91
<b>Dic</b>	16 044	12 172	15 546	13 180	25 218	49 279	15 315	24 948	3,83	3,81	3,82	3,81	4,15	3,73	3,78	3,82	3,81	3,96
<b>07 Ene</b>	19 332	12 981	29 219	19 455	46 287	69 805	19 157	34 017	4,13	4,19	4,11	4,04	4,20	3,93	3,97	4,07	4,04	4,20
<b>Feb</b>	30 860	18 126	25 236	9 168	43 744	71 270	10 064	38 324	3,98	4,23	4,15	-	4,26	3,97	4,05	4,11	-	4,24
<b>Mar</b>	33 147	20 145	28 748	8 390	54 707	69 612	14 682	41 623	3,93	4,05	4,00	-	4,18	3,91	3,92	4,01	-	4,17
<b>Abr</b>	22 117	12 743	24 132	5 140	38 215	48 247	17 530	39 131	4,21	4,34	4,23	-	4,40	4,10	4,15	4,21	-	4,41
<b>May</b>	32 620	17 211	32 119	8 103	43 776	53 475	25 268	65 403	4,27	4,52	4,35	-	4,51	4,26	4,29	4,34	-	4,42
<b>Jun</b>	18 104	12 756	19 669	3 613	46 940	52 616	11 942	60 167	4,67	4,65	4,63	-	4,87	4,50	4,56	4,62	-	4,78
<b>Jul</b>	31 823	21 586	27 653	6 059	63 538	84 058	18 826	83 836	4,65	4,59	4,59	-	4,84	4,51	4,54	4,60	-	4,75
<b>Ago</b>	37 860	48 911	38 170	6 470	58 208	100 423	-	93 223	4,21	4,32	4,41	-	4,75	4,20	4,28	4,40	-	4,61
<b>Sep</b>	26 601	26 680	34 278	6 054	50 956	75 093	-	75 574	4,23	4,33	4,37	-	4,63	4,09	4,20	4,35	-	4,65
<b>Oct</b>	16 654	26 155	23 495	11 572	40 136	61 195	-	40 082	4,59	4,27	4,44	-	4,65	4,11	4,23	4,38	-	4,61
<b>Nov</b>	24 876	21 245	30 518	18 468	28 299	72 526	-	35 421	3,96	4,05	4,30	-	4,77	3,91	4,00	4,25	-	4,65
<b>Dic</b>	18 889	8 649	19 072	9 466	20 246	48 910	-	31 934	4,06	4,13	4,35	-	4,88	4,01	4,12	4,35	-	4,68
<b>08 Ene</b>	16 982	25 842	25 789	33 959	45 496	79 570	-	45 473	3,78	3,95	4,19	-	4,74	3,76	3,86	4,18	-	4,65
<b>Feb</b>	11 831	28 690	9 740	24 587	46 493	81 914	23 634	35 753	3,48	3,66	4,18	-	4,63	3,50	3,64	4,14	-	4,66
<b>Mar</b>	13 051	20 233	3 063	17 921	37 069	54 308	13 165	27 879	3,68	3,65	4,15	-	4,73	3,56	3,64	4,12	-	4,74

**22. MERCADOS SECUNDARIOS DE VALORES**  
**A) Mercado de deuda en anotaciones en cuenta**

**22.15 Bonos y obligaciones del Estado no segregados**  
**Operaciones simultáneas al contado**  
**Importes negociados y tipos de interés**

Millones de euros y porcentajes

	Importes negociados						Tipos de interés									
	Conjunto del mercado						Conjunto del mercado					Entre titulares de cuentas				
	Día a día	Hasta un mes	De uno a tres meses	De tres a seis meses	De seis a doce meses	A más de doce meses	Día a día	A una semana	A un mes	A tres meses	A seis meses	Día a día	A una semana	A un mes	A tres meses	A seis meses
1	2	3	4	5	6	7	8	9	10	11	12	13	14	15	16	
<b>02</b>	4 903 809	1 073 956	56 398	18 846	8 813	-	3,21	3,20	3,21	3,20	3,22	3,21	3,20	3,21	3,20	3,22
<b>03</b>	6 036 294	1 176 473	78 154	24 214	9 307	1	2,26	2,25	2,25	2,21	2,17	2,26	2,25	2,26	2,21	2,17
<b>04</b>	6 304 900	1 256 856	70 385	15 295	8 086	53	1,99	1,98	1,99	2,03	2,03	1,99	1,98	1,99	1,99	2,03
<b>05</b>	6 317 975	1 275 861	66 114	21 894	10 192	1 646	2,03	2,04	2,05	2,08	2,12	2,03	2,04	2,05	2,07	2,12
<b>06</b>	6 644 988	1 145 046	80 362	21 235	11 141	-	2,75	2,77	2,83	2,94	3,09	2,75	2,77	2,82	2,93	3,09
<b>07</b>	6 914 141	853 471	78 397	28 855	7 068	37	3,78	3,80	3,85	3,91	3,99	3,78	3,80	3,85	3,90	3,99
<b>06 Ago</b>	643 400	97 631	5 956	2 505	2	-	2,85	2,94	2,99	3,08	3,26	2,85	2,93	2,99	3,07	3,25
<b>Sep</b>	623 838	86 201	3 620	1 224	737	-	2,96	2,96	3,04	3,18	3,38	2,96	2,96	3,03	3,18	3,39
<b>Oct</b>	616 583	137 736	10 283	1 815	882	-	3,19	3,20	3,23	3,34	3,48	3,18	3,20	3,23	3,34	3,49
<b>Nov</b>	619 472	93 545	10 627	2 107	315	-	3,25	3,26	3,31	3,44	3,58	3,25	3,26	3,31	3,43	3,58
<b>Dic</b>	469 752	126 419	3 038	815	267	-	3,35	3,40	3,48	3,52	3,64	3,34	3,39	3,49	3,52	3,64
<b>07 Ene</b>	614 301	61 126	8 995	2 643	2 077	-	3,50	3,50	3,50	3,61	3,74	3,51	3,50	3,50	3,61	3,73
<b>Feb</b>	557 636	65 506	6 639	1 683	617	-	3,50	3,49	3,54	3,68	3,79	3,50	3,49	3,54	3,67	3,80
<b>Mar</b>	713 373	66 605	8 987	1 545	628	-	3,64	3,67	3,73	3,75	3,83	3,64	3,68	3,73	3,75	3,84
<b>Abr</b>	452 356	101 398	4 065	1 977	483	-	3,71	3,71	3,75	3,83	3,95	3,71	3,71	3,75	3,84	3,95
<b>May</b>	570 612	80 226	4 062	3 245	76	-	3,72	3,74	3,81	3,94	4,04	3,73	3,74	3,81	3,94	4,04
<b>Jun</b>	614 578	45 584	6 891	1 957	139	-	3,88	3,90	3,98	4,01	4,13	3,88	3,90	3,99	4,01	4,13
<b>Jul</b>	627 262	44 533	4 040	2 001	1 028	-	3,96	3,96	3,98	4,06	4,20	3,96	3,96	3,99	4,05	4,20
<b>Ago</b>	604 764	69 086	4 303	3 288	764	-	3,86	3,87	3,97	4,07	4,12	3,86	3,87	3,97	4,06	4,12
<b>Sep</b>	596 143	52 392	5 799	2 511	155	-	3,94	3,97	4,00	4,02	4,05	3,94	3,97	4,00	4,00	4,04
<b>Oct</b>	660 830	98 678	5 795	5 596	446	-	3,88	3,92	3,96	3,98	4,01	3,88	3,92	3,96	3,98	4,01
<b>Nov</b>	535 677	77 928	13 897	1 562	563	37	3,97	3,97	3,97	4,00	4,00	3,96	3,96	3,97	3,99	4,00
<b>Dic</b>	366 610	90 410	4 923	847	91	-	3,80	3,85	3,94	3,93	4,00	3,80	3,84	3,94	3,92	4,00
<b>08 Ene</b>	628 334	84 633	14 026	4 057	2 593	-	3,90	3,91	3,94	3,93	3,91	3,90	3,91	3,94	3,93	3,91
<b>Feb</b>	562 458	51 373	8 079	1 491	1 842	-	3,99	3,98	3,97	3,93	3,84	3,99	3,98	3,97	3,93	3,84
<b>Mar</b>	435 363	61 288	8 378	1 372	13	-	4,01	4,01	3,98	3,94	3,84	4,01	4,01	3,99	3,94	3,85

**22. MERCADOS SECUNDARIOS DE VALORES**  
**A) Mercado de deuda en anotaciones en cuenta**

**22.16 Bonos y obligaciones del Estado no segregados**  
**Operaciones con pacto de recompra**  
**Importes negociados y tipos de interés**

Millones de euros y porcentajes

	Importes negociados						Tipos de interés									
	Conjunto del mercado						Conjunto del mercado					Entre titulares de cuentas				
	Día a día	Hasta un mes	De uno a tres meses	De tres a seis meses	De seis a doce meses	A más de doce meses	Día a día	A una semana	A un mes	A tres meses	A seis meses	Día a día	A una semana	A un mes	A tres meses	A seis meses
1	2	3	4	5	6	7	8	9	10	11	12	13	14	15	16	
<b>02</b>	7 142 200	833 964	31 183	17 041	4 453	764	3,17	3,15	3,07	3,09	3,22	3,20	3,21	3,14	3,19	3,40
<b>03</b>	7 910 458	864 424	32 375	12 923	1 953	430	2,23	2,23	2,14	2,17	2,19	2,25	2,29	2,37	2,67	-
<b>04</b>	9 507 952	902 916	29 162	12 675	1 507	500	1,97	1,95	1,91	1,96	2,06	1,98	1,96	2,01	2,00	-
<b>05</b>	8 573 850	853 365	27 855	10 413	1 540	399	2,00	2,01	1,98	2,06	2,15	1,99	2,02	2,02	-	2,07
<b>06</b>	8 814 616	783 190	27 964	10 806	1 585	324	2,71	2,70	2,74	2,87	3,11	2,50	-	-	-	-
<b>07</b>	8 786 896	616 721	26 777	13 949	2 036	324	3,73	3,72	3,78	3,87	4,01	-	-	-	-	-
<b>06 Ago</b>	755 462	67 812	1 564	956	81	-	2,78	2,83	2,89	3,03	3,27	2,95	-	-	-	-
<b>Sep</b>	776 547	43 164	2 158	666	95	-	2,92	2,89	2,96	3,13	3,41	-	-	-	-	-
<b>Oct</b>	729 439	110 316	3 125	841	106	-	3,13	3,12	3,16	3,27	3,47	-	-	-	-	-
<b>Nov</b>	768 828	56 951	1 845	923	106	-	3,21	3,18	3,24	3,35	3,58	-	-	-	-	-
<b>Dic</b>	567 302	98 347	1 941	976	398	0	3,37	3,29	3,40	3,46	3,61	-	-	-	-	-
<b>07 Ene</b>	839 524	41 672	2 501	1 483	178	-	3,46	3,42	3,44	3,53	3,75	-	-	-	-	-
<b>Feb</b>	750 503	35 917	1 280	1 203	119	270	3,45	3,40	3,46	3,55	3,79	-	-	-	-	-
<b>Mar</b>	775 840	41 118	3 051	950	121	-	3,57	3,57	3,64	3,68	3,82	-	-	-	-	-
<b>Abr</b>	601 664	74 038	2 090	1 249	711	6	3,65	3,69	3,67	3,75	3,94	-	-	-	-	-
<b>May</b>	744 928	50 873	1 718	1 169	54	-	3,67	3,65	3,72	3,83	4,04	-	-	-	-	-
<b>Jun</b>	721 127	36 954	3 213	1 573	38	12	3,85	3,84	3,91	3,98	4,11	-	-	-	-	-
<b>Jul</b>	781 085	33 503	4 383	1 456	290	-	3,91	3,88	3,94	3,92	4,23	-	-	-	-	-
<b>Ago</b>	791 444	62 650	1 190	1 391	71	-	3,80	3,80	3,94	3,94	4,11	-	-	-	-	-
<b>Sep</b>	768 872	40 274	1 402	543	62	10	3,87	3,89	3,93	4,17	4,07	-	-	-	-	-
<b>Oct</b>	707 134	92 663	2 459	1 089	93	10	3,84	3,83	3,91	3,99	4,03	-	-	-	-	-
<b>Nov</b>	720 407	41 915	1 838	1 026	53	-	3,92	3,88	3,94	4,00	4,05	-	-	-	-	-
<b>Dic</b>	584 370	65 144	1 652	816	247	15	3,75	3,76	3,91	4,02	4,12	-	-	-	-	-
<b>08 Ene</b>	773 214	44 959	2 323	1 803	50	-	3,84	3,83	3,86	3,96	3,92	-	-	-	-	-
<b>Feb</b>	788 062	31 497	2 941	898	293	9	3,94	3,91	3,89	3,95	3,90	-	-	-	-	-
<b>Mar</b>	619 479	52 319	2 350	450	33	-	3,97	4,02	3,93	4,02	3,98	-	-	-	-	-

**22. MERCADOS SECUNDARIOS DE VALORES**  
**A) Mercado de deuda en anotaciones en cuenta**

**22.17 Bonos y obligaciones del Estado no segregados**  
**Índices de rendimiento y estadísticos complementarios**

Base diciembre 1987 = 100

	Índices de Rendimiento			Estadísticos de riesgo esperado				
	Total	Índice de precios	Índice de intereses	Plazos		Variabilidad	Semielasticidades	
				Vida media	Duración		Sensibilidad	Convexidad
1	2	3	4	5	6	7	8	
01	440,82	132,03	333,89	6,92	5,53	-5,61	-5,27	0,554
02	482,16	137,49	350,69	7,94	5,90	-6,35	-5,66	0,607
03	506,73	137,67	368,08	8,09	6,02	-6,44	-5,78	0,618
04	546,46	141,99	384,84	7,84	5,81	-6,65	-5,61	0,646
05	573,72	142,30	403,18	7,82	5,82	-6,93	-5,63	0,667
06	577,27	136,10	424,14	7,29	5,38	-6,09	-5,18	0,598
06 Ago	571,70	137,24	416,58	7,43	5,56	-6,23	-5,35	0,614
Sep	576,91	137,98	418,13	7,40	5,53	-6,31	-5,33	0,617
Oct	574,48	136,44	421,04	7,44	5,54	-6,21	-5,33	0,614
Nov	580,70	137,41	422,61	7,41	5,50	-6,30	-5,30	0,617
Dic	577,27	136,10	424,14	7,29	5,38	-6,09	-5,18	0,598
07 Ene	573,56	134,61	426,08	7,57	5,64	-6,20	-5,42	0,612
Feb	573,33	134,06	427,66	7,45	5,54	-6,07	-5,32	0,596
Mar	577,76	134,55	429,39	7,36	5,46	-6,05	-5,25	0,589
Abr	574,67	133,28	431,16	7,25	5,34	-5,85	-5,12	0,571
May	571,80	132,09	432,90	7,13	5,22	-5,66	-5,00	0,553
Jun	568,04	130,62	434,90	7,03	5,10	-5,44	-4,87	0,534
Jul	574,00	131,46	436,64	6,95	5,19	-5,47	-4,97	0,550
Ago	580,56	132,44	438,37	6,86	5,11	-5,45	-4,90	0,542
Sep	580,30	131,86	440,07	6,75	5,00	-5,31	-4,79	0,527
Oct	588,83	132,84	443,28	6,73	4,99	-5,39	-4,78	0,532
Nov	592,48	133,18	444,88	6,63	4,90	-5,32	-4,70	0,521
Dic	589,06	131,93	446,50	6,48	4,75	-5,12	-4,55	0,502
08 Ene	602,04	133,48	451,02	6,89	5,13	-5,54	-4,93	0,541
Feb	601,36	132,87	452,61	6,79	5,02	-5,40	-4,82	0,526
Mar	602,44	132,61	454,28	6,72	4,95	-5,35	-4,75	0,520

**22. MERCADOS SECUNDARIOS DE VALORES**  
**A) Mercado de deuda en anotaciones en cuenta**

**22.18 Principales y cupones de deuda segregada del Estado**  
**Importes negociados**

Millones de euros

	Conjunto del mercado						Entre titulares de cuentas					
	Total	Operaciones simples al contado	Operaciones simples a plazo	Operaciones con pacto de recompra	Operaciones simultáneas al contado	Operaciones simultáneas a plazo	Total	Operaciones simples al contado	Operaciones simples a plazo	Operaciones con pacto de recompra	Operaciones simultáneas al contado	Operaciones simultáneas a plazo
	1	2	3	4	5	6	7	8	9	10	11	12
04	284 746	9 302	805	252 664	21 975	-	24 945	3 092	507	-	21 345	-
05	263 110	8 187	311	233 079	21 533	-	23 800	2 621	212	-	20 967	-
06	233 771	14 416	1 118	211 934	6 302	-	11 244	4 889	343	-	6 012	-
07	324 448	17 197	3 371	294 969	8 849	62	9 230	3 617	137	-	5 414	62
06 Ago	20 141	1 355	145	18 473	168	-	589	421	-	-	168	-
Sep	18 997	972	133	17 707	184	-	487	326	-	-	161	-
Oct	21 737	1 125	242	20 142	228	-	618	356	60	-	203	-
Nov	19 684	1 206	19	18 345	114	-	386	257	15	-	114	-
Dic	17 384	995	54	16 294	41	-	282	216	24	-	41	-
07 Ene	24 900	3 109	205	21 536	50	-	597	542	10	-	44	-
Feb	19 647	1 915	80	17 607	44	-	367	316	7	-	44	-
Mar	24 194	890	322	22 909	73	-	288	215	-	-	73	-
Abr	21 013	1 026	273	19 674	41	-	174	123	10	-	41	-
May	27 011	1 166	277	25 475	93	-	152	79	2	-	71	-
Jun	23 945	2 123	272	21 484	67	-	842	749	26	-	67	-
Jul	22 662	967	262	21 399	35	-	297	262	-	-	35	-
Ago	20 621	746	227	19 618	30	-	301	271	-	-	30	-
Sep	24 856	1 303	527	21 866	1 160	-	1 638	478	-	-	1 160	-
Oct	40 404	1 394	766	36 751	1 493	-	1 487	175	50	-	1 262	-
Nov	39 886	1 433	106	36 791	1 494	62	1 676	211	26	-	1 376	62
Dic	35 310	1 125	55	29 859	4 271	-	1 412	195	5	-	1 212	-
08 Ene	38 136	2 224	217	29 838	5 857	-	1 424	413	28	-	983	-
Feb	34 971	1 089	135	32 327	1 420	-	1 010	282	59	-	668	-
Mar	30 320	954	147	28 378	841	-	877	70	2	-	806	-

**22. MERCADOS SECUNDARIOS DE VALORES**  
**A) Mercado de deuda en anotaciones en cuenta**

**22.19 Principales y cupones de deuda segregada del Estado**  
**Operaciones simples al contado**  
**Importes negociados y tipos de interés**

Millones de euros y porcentajes

	Importes negociados								Tipos de interés									
	Conjunto del mercado								Conjunto del mercado					Entre titulares de cuentas				
	Hasta un año	De uno a dos años	De dos a tres años	De tres a cuatro años	De cuatro a seis años	De seis a diez años	De diez a veinte años	De veinte a treinta años	A tres años	A cinco años	A diez años	A quince años	A treinta años	A tres años	A cinco años	A diez años	A quince años	A treinta años
1	2	3	4	5	6	7	8	9	10	11	12	13	14	15	16	17	18	
<b>04</b>	1 877	445	180	1 776	1 014	995	1 319	1 698	2,99	3,45	4,24	4,62	5,20	2,88	3,40	4,24	4,62	5,19
<b>05</b>	1 650	472	856	434	954	867	853	2 102	2,53	2,91	3,51	3,87	3,88	2,55	2,89	3,47	3,89	3,89
<b>06</b>	378	1 191	691	1 504	1 542	769	956	7 386	3,49	3,63	3,87	3,96	4,14	3,50	3,64	3,96	3,99	4,23
<b>07</b>	987	658	988	705	2 374	1 290	1 238	8 958	4,13	4,16	4,41	4,44	4,56	4,14	4,22	4,32	4,33	4,63
<b>06 Ago</b>	8	34	88	50	263	40	3	868	3,62	3,81	3,91	-	4,26	3,62	3,74	3,91	-	4,22
<b>Sep</b>	9	31	21	76	180	14	67	575	3,70	3,64	3,82	3,91	4,41	3,66	3,67	3,82	3,96	-
<b>Oct</b>	9	143	145	44	263	94	276	151	3,67	3,81	3,81	3,97	4,11	3,70	3,77	-	3,98	-
<b>Nov</b>	20	102	114	15	248	29	103	574	3,67	3,66	3,90	3,90	3,91	3,67	3,72	3,86	-	-
<b>Dic</b>	95	36	67	29	27	46	61	635	3,72	3,72	3,78	3,93	3,90	3,71	3,73	3,78	3,93	-
<b>07 Ene</b>	44	81	129	129	133	184	267	2 142	3,89	3,96	4,02	4,19	4,28	3,93	3,99	4,06	4,21	4,20
<b>Feb</b>	57	40	99	103	341	58	113	1 104	3,93	4,02	5,11	4,20	4,10	3,95	4,00	4,14	-	-
<b>Mar</b>	33	33	84	49	169	71	23	428	3,89	3,86	3,98	4,20	-	3,89	3,98	4,04	-	-
<b>Abr</b>	181	19	40	18	216	1	17	534	4,12	4,06	4,25	-	4,32	4,08	-	-	-	-
<b>May</b>	149	24	67	39	194	8	42	644	4,12	4,24	4,24	-	4,59	-	4,42	4,24	-	-
<b>Jun</b>	157	102	186	22	236	39	69	1 312	4,45	4,62	4,51	-	4,83	4,48	4,62	4,62	-	4,87
<b>Jul</b>	27	59	45	36	165	105	109	420	4,52	4,24	4,58	4,75	4,68	4,50	4,55	4,72	-	-
<b>Ago</b>	21	40	91	69	262	81	10	172	4,22	4,31	4,38	-	4,69	-	4,32	-	-	4,69
<b>Sep</b>	47	118	36	29	399	291	183	202	4,09	4,20	4,53	4,45	-	4,15	4,09	4,31	4,45	-
<b>Oct</b>	142	54	51	59	59	159	210	661	4,27	4,23	4,51	4,62	4,64	-	4,23	4,47	-	4,65
<b>Nov</b>	31	31	10	71	28	179	32	1 051	3,93	4,07	4,47	-	4,67	-	4,07	4,32	-	4,67
<b>Dic</b>	99	57	152	81	170	114	164	288	4,05	4,15	4,45	4,63	4,72	-	4,19	-	-	4,72
<b>08 Ene</b>	672	66	66	63	68	402	227	660	3,78	4,03	4,62	4,65	4,73	3,44	-	4,35	4,60	-
<b>Feb</b>	61	86	39	60	95	264	223	261	3,64	3,69	4,36	4,69	4,64	-	3,62	-	-	4,64
<b>Mar</b>	6	18	1	35	103	52	40	699	3,59	3,72	4,17	-	4,52	-	3,77	-	-	-

**22. MERCADOS SECUNDARIOS DE VALORES**  
**A) Mercado de deuda en anotaciones en cuenta**

**22.20 Principales y cupones de deuda segregada del Estado**  
**Operaciones simultáneas al contado**  
**Importes negociados y tipos de interés**

Millones de euros y porcentajes

	Importes negociados						Tipos de interés									
	Conjunto del mercado						Conjunto del mercado					Entre titulares de cuentas				
	Día a día	Hasta un mes	De uno a tres meses	De tres a seis meses	De seis a doce meses	A más de doce meses	Día a día	A una semana	A un mes	A tres meses	A seis meses	Día a día	A una semana	A un mes	A tres meses	A seis meses
1	2	3	4	5	6	7	8	9	10	11	12	13	14	15	16	
<b>04</b>	19 053	2 905	0	-	-	17	1,98	1,18	1,42	-	-	1,98	1,12	1,35	-	-
<b>05</b>	19 026	2 461	18	6	-	22	2,01	1,06	1,76	-	-	2,01	1,06	1,76	-	-
<b>06</b>	4 908	1 335	9	-	-	50	2,63	1,96	2,27	-	-	2,64	1,91	2,27	-	-
<b>07</b>	4 509	3 698	635	0	-	6	3,34	2,90	3,27	-	4,00	3,31	2,56	3,27	-	4,00
<b>06 Ago</b>	106	59	4	-	-	-	2,70	2,00	2,33	-	-	2,70	2,00	2,33	-	-
<b>Sep</b>	107	78	-	-	-	-	2,77	2,54	2,46	-	-	2,78	2,00	2,46	-	-
<b>Oct</b>	130	94	-	-	-	3	3,07	2,48	2,49	-	-	3,15	2,48	2,49	-	-
<b>Nov</b>	67	47	-	-	-	-	3,19	-	2,97	-	-	3,19	-	2,97	-	-
<b>Dic</b>	8	33	0	-	-	-	3,09	3,55	2,96	-	-	3,09	3,55	2,96	-	-
<b>07 Ene</b>	7	34	3	-	-	6	2,97	2,50	2,50	-	-	2,97	2,50	2,50	-	-
<b>Feb</b>	28	16	-	-	-	-	3,02	1,25	2,50	-	-	3,02	1,25	2,50	-	-
<b>Mar</b>	34	30	9	-	-	-	2,73	2,75	2,75	-	-	2,73	2,75	2,75	-	-
<b>Abr</b>	13	28	-	-	-	-	2,75	2,75	3,76	-	-	2,75	2,75	3,76	-	-
<b>May</b>	69	24	-	-	-	-	3,60	-	3,30	-	-	3,63	-	3,30	-	-
<b>Jun</b>	12	47	7	-	-	-	3,51	-	2,52	-	-	3,51	-	2,52	-	-
<b>Jul</b>	10	16	8	-	-	-	3,98	3,00	3,00	-	-	3,98	3,00	3,00	-	-
<b>Ago</b>	-	29	1	-	-	-	-	3,95	-	-	-	-	-	-	-	-
<b>Sep</b>	121	974	65	-	-	-	2,98	3,00	3,51	-	-	2,98	3,00	3,51	-	-
<b>Oct</b>	20	1 177	296	0	-	-	3,51	-	3,97	-	4,00	3,00	-	3,97	-	4,00
<b>Nov</b>	783	536	175	-	-	-	3,98	-	4,05	-	-	3,98	-	4,05	-	-
<b>Dic</b>	3 413	787	71	-	-	-	3,71	3,80	4,06	-	-	3,87	-	4,06	-	-
<b>08 Ene</b>	4 623	908	326	-	-	-	3,82	3,84	3,98	4,07	-	3,80	3,00	3,98	-	-
<b>Feb</b>	616	697	107	-	-	-	3,95	3,98	-	-	-	3,00	3,00	-	-	-
<b>Mar</b>	224	582	36	-	-	-	4,06	4,01	4,05	3,92	-	4,06	4,01	4,05	-	-

**22. MERCADOS SECUNDARIOS DE VALORES**  
**A) Mercado de deuda en anotaciones en cuenta**

**22.21 Principales y cupones de deuda segregada del Estado**  
**Operaciones con pacto de recompra**  
**Importes negociados y tipos de interés**

Millones de euros y porcentajes

	Importes negociados						Tipos de interés									
	Conjunto del mercado						Conjunto del mercado					Entre titulares de cuentas				
	Día a día	Hasta un mes	De uno a tres meses	De tres a seis meses	De seis a doce meses	A más de doce meses	Día a día	A una semana	A un mes	A tres meses	A seis meses	Día a día	A una semana	A un mes	A tres meses	A seis meses
1	2	3	4	5	6	7	8	9	10	11	12	13	14	15	16	
<b>04</b>	239 874	12 400	81	24	66	219	1,99	2,47	1,96	1,89	1,99	-	-	-	-	-
<b>05</b>	222 924	9 814	67	60	33	182	2,02	2,02	2,02	1,97	1,89	-	-	-	-	-
<b>06</b>	203 348	8 232	86	93	25	150	2,72	2,70	2,73	2,66	3,20	-	-	-	-	-
<b>07</b>	283 591	11 026	87	71	37	156	3,74	3,75	3,74	3,50	3,92	-	-	-	-	-
<b>06 Ago</b>	17 437	1 027	4	4	1	0	2,78	2,91	2,91	-	3,11	-	-	-	-	-
<b>Sep</b>	17 398	300	2	1	0	7	2,94	2,91	3,02	2,71	3,26	-	-	-	-	-
<b>Oct</b>	17 943	2 182	2	16	0	0	3,14	3,14	3,13	2,81	-	-	-	-	-	-
<b>Nov</b>	17 965	337	6	3	1	33	3,23	3,20	3,17	2,77	3,53	-	-	-	-	-
<b>Dic</b>	14 200	2 023	34	26	0	11	3,40	3,30	3,21	2,84	3,67	-	-	-	-	-
<b>07 Ene</b>	21 315	148	1	5	3	64	3,48	3,43	3,34	2,97	3,40	-	-	-	-	-
<b>Feb</b>	17 560	36	2	1	6	3	3,46	3,35	2,70	3,06	3,78	-	-	-	-	-
<b>Mar</b>	22 790	104	14	0	1	0	3,59	3,69	3,58	3,54	-	-	-	-	-	-
<b>Abr</b>	18 304	1 364	6	-	0	0	3,66	3,70	3,65	3,39	-	-	-	-	-	-
<b>May</b>	25 065	399	6	1	0	3	3,67	3,71	4,21	4,11	3,93	-	-	-	-	-
<b>Jun</b>	21 262	166	4	11	0	42	3,86	3,88	3,86	3,27	4,12	-	-	-	-	-
<b>Jul</b>	21 182	182	18	9	9	-	3,93	3,84	3,86	3,47	4,17	-	-	-	-	-
<b>Ago</b>	18 505	1 081	15	10	0	7	3,80	3,82	3,98	3,74	4,20	-	-	-	-	-
<b>Sep</b>	21 574	271	3	0	0	17	3,89	3,94	3,89	3,75	-	-	-	-	-	-
<b>Oct</b>	32 943	3 785	11	0	11	-	3,85	3,89	3,90	3,75	3,73	-	-	-	-	-
<b>Nov</b>	35 566	1 206	7	2	2	8	3,93	3,91	3,90	-	3,99	-	-	-	-	-
<b>Dic</b>	27 526	2 286	0	31	3	12	3,76	3,80	3,87	3,46	3,97	-	-	-	-	-
<b>08 Ene</b>	28 842	965	10	0	1	19	3,83	3,87	3,90	3,44	3,84	-	-	-	-	-
<b>Feb</b>	31 978	300	5	11	12	22	3,94	3,94	3,90	3,90	3,61	-	-	-	-	-
<b>Mar</b>	26 572	1 777	0	9	14	7	3,96	4,04	3,52	-	-	-	-	-	-	-

**22. MERCADOS SECUNDARIOS DE VALORES**  
**A) Mercado de deuda en anotaciones en cuenta**

**22.22 Ratios de contratación**

(Importe negociado / Saldo en circulación)\*100

	A corto plazo: Letras del Tesoro								A medio y largo plazo: Bonos y obligaciones del Estado no segregados							
	Operaciones simples al contado		Operaciones simples a plazo		Operaciones con pacto de recompra		Operaciones simultáneas al contado		Operaciones simples al contado		Operaciones simples a plazo		Operaciones con pacto de recompra		Operaciones simultáneas al contado	
	Conjunto del mercado	Titulares de cuentas	Conjunto del mercado	Titulares de cuentas	Conjunto del mercado	Titulares de cuentas	Conjunto del mercado	Titulares de cuentas	Conjunto del mercado	Titulares de cuentas	Conjunto del mercado	Titulares de cuentas	Conjunto del mercado	Titulares de cuentas	Conjunto del mercado	Titulares de cuentas
1	2	3	4	5	6	7	8	9	10	11	12	13	14	15	16	
<b>02</b>	9,38	3,45	0,00	-	463,94	2,14	46,59	46,16	81,74	35,34	0,63	0,48	290,96	3,20	219,38	185,68
<b>03</b>	19,34	13,28	0,14	0,22	447,63	1,52	94,81	94,60	76,43	31,26	2,24	0,67	314,62	2,08	261,32	222,02
<b>04</b>	26,51	19,55	0,33	0,26	406,65	0,50	88,22	87,80	68,89	18,81	3,81	0,33	357,99	3,23	262,35	225,90
<b>05</b>	26,93	19,10	0,15	0,09	392,05	0,16	92,70	92,06	74,19	16,03	10,36	0,34	317,24	2,54	257,77	222,47
<b>06</b>	23,60	16,15	0,37	0,71	300,42	-	105,42	105,34	92,92	14,60	10,84	0,14	320,55	0,01	262,94	219,25
<b>07</b>	15,43	9,64	0,23	0,03	329,23	-	81,99	81,34	101,64	13,54	9,49	0,04	309,46	-	258,23	219,43
<b>06 Ago</b>	24,07	14,60	-	-	296,12	-	77,36	77,36	103,40	14,36	12,38	-	327,15	0,00	296,89	245,38
<b>Sep</b>	24,86	16,17	-	-	250,03	-	62,66	62,03	101,23	17,31	12,16	-	322,94	-	280,93	234,83
<b>Oct</b>	23,86	14,61	-	-	276,93	-	93,51	93,51	113,32	14,88	11,41	0,06	338,72	-	308,00	259,50
<b>Nov</b>	10,59	8,36	-	-	292,88	-	103,36	103,36	103,01	12,40	10,94	0,06	331,03	-	290,05	236,58
<b>Dic</b>	16,92	10,23	0,00	-	263,12	-	89,35	89,35	68,29	8,08	7,25	-	266,08	-	238,77	201,91
<b>07 Ene</b>	22,54	12,72	0,19	-	322,20	-	124,19	122,88	97,66	13,90	10,83	0,04	345,52	-	268,95	233,63
<b>Feb</b>	18,26	11,28	0,17	-	319,11	-	86,31	85,31	95,36	12,99	8,67	0,00	304,97	-	244,23	199,65
<b>Mar</b>	13,39	8,23	0,02	-	309,56	-	62,64	61,81	103,47	16,92	11,32	0,08	313,42	-	301,99	255,54
<b>Abr</b>	12,66	5,98	-	-	312,35	-	75,61	73,77	80,24	9,89	9,03	-	263,16	-	216,90	175,69
<b>May</b>	8,33	4,45	0,55	-	319,35	-	70,57	68,36	107,64	14,04	7,22	0,00	309,30	-	254,88	216,18
<b>Jun</b>	15,57	8,54	0,42	0,07	336,00	-	80,64	80,11	85,68	17,03	10,38	-	289,50	-	253,91	223,90
<b>Jul</b>	13,38	8,93	0,14	-	273,83	-	71,67	71,61	133,39	15,77	9,51	0,08	324,50	-	268,41	231,34
<b>Ago</b>	26,27	17,92	0,19	0,02	319,76	-	94,75	94,74	151,54	11,83	8,83	-	338,75	-	269,74	237,27
<b>Sep</b>	11,46	7,18	0,15	0,00	287,43	-	56,16	56,16	115,39	11,68	8,16	0,00	317,04	-	256,79	219,71
<b>Oct</b>	16,21	10,84	-	-	362,54	-	71,20	71,20	89,91	12,75	10,60	0,05	329,43	-	316,26	270,71
<b>Nov</b>	11,53	9,09	-	-	355,01	-	83,30	83,30	94,20	14,30	11,06	-	311,58	-	256,37	212,88
<b>Dic</b>	15,55	10,43	-	-	431,82	-	106,19	106,19	63,63	11,32	8,21	0,08	264,06	-	187,40	153,26
<b>08 Ene</b>	25,05	16,25	-	-	468,17	-	141,71	141,71	114,40	20,19	10,75	0,05	344,45	-	307,30	263,05
<b>Feb</b>	16,63	9,97	0,06	-	520,67	-	151,82	151,82	107,77	23,79	13,18	-	338,00	-	256,56	210,83
<b>Mar</b>	18,79	11,47	0,39	-	450,27	-	144,67	144,67	76,59	12,20	3,52	0,01	276,78	-	207,76	176,91



**22. MERCADOS SECUNDARIOS DE VALORES**  
**B) Mercado bursátil**

**22.23 Acciones. Capitalización en la Bolsa de Madrid**

Sociedad Rectora de la Bolsa de Madrid

Millones de euros

	Sociedades residentes							Sociedades no residentes	
	Total	Petróleo y energía	Materiales básicos, industria y construcción	Bienes de consumo	Servicios de consumo	Servicios financieros e inmobiliarias	Tecnología y telecomunicaciones	Total	del cual
									Mercado Latibex
1 = 2 a 7	2	3	4	5	6	7	8	9	
<b>02</b>	317 962	...	...	...	...	...	...	101 489	64 500
<b>03</b>	400 706	...	...	...	...	...	...	147 057	97 426
<b>04</b>	490 044	...	...	...	...	...	...	182 192	127 457
<b>05</b>	572 839	114 965	57 626	40 513	48 036	207 852	103 848	282 471	218 159
<b>06</b>	737 707	153 291	94 319	53 124	54 727	298 393	83 853	379 904	274 303
<b>07</b>	810 483	212 333	88 015	58 314	48 314	293 090	110 417	561 505	426 334
<b>06 Oct</b>	703 055	156 092	86 736	49 415	50 081	282 613	78 118	353 572	251 484
<b>Nov</b>	719 839	155 233	92 349	50 586	52 933	289 098	79 640	355 989	254 989
<b>Dic</b>	737 707	153 291	94 319	53 124	54 727	298 393	83 853	379 904	274 303
<b>07 Ene</b>	766 955	154 323	98 744	56 672	55 715	313 866	87 635	396 040	282 368
<b>Feb</b>	753 179	154 207	96 865	56 370	56 367	304 300	85 070	389 407	270 980
<b>Mar</b>	779 960	164 275	101 202	61 255	60 998	305 925	86 305	404 155	281 674
<b>Abr</b>	767 349	173 690	99 313	60 588	56 306	291 288	86 163	422 131	297 077
<b>May</b>	809 966	190 760	107 541	62 445	57 240	304 000	87 979	466 396	334 923
<b>Jun</b>	791 114	195 453	100 717	62 994	54 524	293 852	83 573	487 872	350 302
<b>Jul</b>	782 136	191 639	97 298	62 993	51 966	290 928	87 312	491 758	357 654
<b>Ago</b>	767 508	188 628	93 631	61 835	51 535	280 363	91 517	487 674	347 473
<b>Sep</b>	769 091	189 341	89 858	63 445	49 223	278 992	98 231	566 912	391 634
<b>Oct</b>	840 088	195 388	99 930	67 100	52 892	310 866	113 913	608 675	430 433
<b>Nov</b>	828 302	196 434	96 261	63 091	49 367	308 896	114 254	531 391	404 222
<b>Dic</b>	810 483	212 333	88 015	58 314	48 314	293 090	110 417	561 505	426 334
<b>08 Ene</b>	715 248	197 577	73 826	51 673	43 398	251 551	97 223	505 221	392 821
<b>Feb</b>	699 412	193 967	74 458	39 941	44 233	250 899	95 913	554 903	433 850
<b>Mar</b>	707 923	193 753	77 443	40 776	47 798	257 182	90 971	512 133	391 715

**22. MERCADOS SECUNDARIOS DE VALORES**  
**B) Mercado bursátil**

**22.24 Acciones. Volumen de contratación.**

Sociedad de Bolsas y Sociedades Rectoras de las Bolsas de Valores

Millones de euros

	Contratación a través del sistema de interconexión bursátil							Resto de contratación					Pro memoria: Ofertas públicas de adquisición
	Volumen de contratación							Total	Bolsa de Madrid	Bolsa de Barcelona	Bolsa de Bilbao	Bolsa de Valencia	
	Total	Bancos	Eléctricas	Construcción	Comunicación	Resto	8= 9 a 12						
1	2=3 a 7	3	4	5	6	7	8= 9 a 12	9	10	11	12	13	
<b>02</b>	445 071	439 945	158 457	61 834	15 284	105 414	98 956	5 127	3 606	760	299	461	3 687
<b>03</b>	499 745	494 347	180 309	70 210	28 522	96 141	119 165	5 398	4 041	785	151	421	7 893
<b>04</b>	643 542	636 895	242 616	77 831	17 183	135 649	163 617	6 646	4 812	1 076	217	541	1 975
<b>05</b>	853 971	848 209	301 807	114 889	33 343	177 331	220 840	5 761	3 600	1 487	246	428	6 690
<b>06</b>	1 155 682	1 150 566	397 097	179 868	46 516	217 775	309 310	5 116	3 276	951	377	513	19 865
<b>07</b>	1 670 178	1 665 873	592 074	299 902	76 591	298 718	398 588	4 306	3 700	453	15	137	26 284
<b>07 E-M</b>	419 026	417 845	144 811	89 275	17 554	62 088	104 117	1 181	1 076	68	5	32	4 159
<b>08 E-M</b>	383 812	383 207	144 268	52 917	17 821	64 410	103 790	606	461	140	0	5	14 049
<b>06 Dic</b>	115 451	114 983	34 048	21 417	5 508	21 118	32 892	468	337	86	5	40	3 198
<b>07 Ene</b>	137 777	137 360	53 249	25 312	6 262	18 636	33 901	417	379	29	1	8	466
<b>Feb</b>	119 325	118 979	41 197	27 891	4 908	17 343	27 639	346	313	20	2	12	-
<b>Mar</b>	161 924	161 506	50 365	36 072	6 384	26 108	42 577	418	385	20	2	12	3 693
<b>Abr</b>	123 156	122 830	50 669	21 119	6 015	18 773	26 254	326	294	18	1	13	-
<b>May</b>	138 715	138 264	46 405	22 732	7 300	32 030	29 796	452	385	52	8	6	50
<b>Jun</b>	180 794	180 402	51 782	49 040	8 231	28 782	42 567	392	327	56	2	7	-
<b>Jul</b>	148 942	148 649	58 504	22 229	7 785	18 825	41 306	293	214	78	0	2	-
<b>Ago</b>	115 739	115 356	45 156	14 946	6 306	18 213	30 735	383	327	54	-	2	1 996
<b>Sep</b>	108 347	107 991	38 893	15 766	5 802	24 429	23 101	356	293	60	-	4	-
<b>Oct</b>	175 472	175 037	65 787	34 128	6 469	32 647	36 006	434	348	15	0	71	19 582
<b>Nov</b>	152 642	152 331	55 692	15 283	7 002	42 116	32 238	311	301	9	0	1	498
<b>Dic</b>	107 346	107 169	34 376	15 384	4 128	20 815	32 467	177	134	42	0	0	-
<b>08 Ene</b>	183 005	182 786	68 371	24 310	7 981	26 173	55 951	219	163	55	0	1	13 652
<b>Feb</b>	105 424	105 208	40 470	14 537	5 076	19 672	25 453	216	170	46	0	0	398
<b>Mar</b>	95 384	95 213	35 428	14 070	4 764	18 565	22 386	171	129	39	0	4	-

**22. MERCADOS SECUNDARIOS DE VALORES**  
**B) Mercado bursátil**

**22.25 Índice de cotización de acciones**

Sociedad de Bolsas y Sociedad Rectora de la Bolsa de Madrid

Bolsa de Madrid										Índice IBEX-35
Base Dic 85=100		Base diciembre 2004=1000							Base dic89 = 3000	
1	2	3	4	5	6	7	8	9		
General	Petróleo y energía	Materiales básicos industria y construcción	Bienes de consumo	Servicios de consumo	Servicios financieros e inmobiliarias	del cual Bancos		Tecnología y telecomunicaciones		
02	633,99	666,24	612,34	805,57	531,71	703,73	709,15	600,74	7 036,0	
03	807,98	832,64	776,84	742,32	744,61	918,47	928,94	844,74	6 722,8	
04	959,06	1 000,00	1 000,00	1 000,00	1 000,00	1 000,00	1 000,00	1 000,00	8 196,2	
05	1 156,21	1 280,19	1 433,71	1 241,97	1 212,30	1 226,52	1 191,50	934,31	9 900,8	
06	1 554,93	1 706,29	2 321,12	1 638,43	1 316,36	1 654,30	1 517,36	1 199,20	12 343,9	
07	1 642,01	1 928,53	2 246,78	1 738,77	1 210,90	1 564,06	1 463,31	1 610,50	14 894,2	
07 Mar	1 622,49	1 828,14	2 507,64	1 917,23	1 471,41	1 658,18	1 521,03	1 228,31	14 641,7	
07 Abr	1 595,92	1 826,58	2 473,80	1 918,09	1 440,32	1 602,89	1 478,88	1 226,03	14 374,6	
07 May	1 690,28	1 996,13	2 697,19	1 968,50	1 469,90	1 695,87	1 568,37	1 251,94	15 329,4	
07 Jun	1 640,40	1 994,51	2 580,54	1 920,78	1 397,83	1 623,26	1 501,24	1 221,65	14 892,0	
07 Jul	1 630,91	1 954,79	2 502,06	1 902,06	1 349,16	1 613,30	1 498,43	1 275,38	14 802,4	
07 Ago	1 595,04	1 918,30	2 379,30	1 878,34	1 322,42	1 534,92	1 422,73	1 336,95	14 479,8	
07 Sep	1 600,90	1 928,09	2 303,63	1 889,92	1 273,17	1 510,40	1 395,89	1 435,36	14 576,5	
07 Oct	1 724,44	2 013,69	2 538,79	1 970,20	1 334,70	1 603,80	1 489,03	1 662,14	15 890,5	
07 Nov	1 708,19	2 026,96	2 446,38	1 871,49	1 257,61	1 594,26	1 482,74	1 666,54	15 759,9	
07 Dic	1 642,01	1 928,53	2 246,78	1 738,77	1 210,90	1 564,06	1 463,31	1 610,50	15 182,3	
08 Ene	1 435,24	1 819,94	1 885,33	1 598,39	1 080,95	1 305,96	1 213,02	1 417,01	13 229,0	
08 Feb	1 425,98	1 782,25	1 919,73	1 625,77	1 101,60	1 296,46	1 203,41	1 398,01	13 170,4	
08 Mar	1 439,06	1 774,49	1 992,36	1 652,74	1 102,58	1 348,77	1 261,24	1 325,51	13 269,0	
08 Mar 1S	1 377,19	1 774,52	1 879,74	1 599,14	1 066,44	1 231,33	1 143,06	1 328,90	12 691,3	
08 Mar 2S	1 409,04	1 853,77	1 938,17	1 612,98	1 063,06	1 260,90	1 171,32	1 332,66	13 021,4	
08 Mar 3S	1 405,14	1 800,02	1 888,17	1 604,27	1 066,85	1 297,09	1 213,19	1 302,44	12 964,2	
08 Mar 4S	1 456,02	1 817,36	1 996,16	1 656,13	1 104,61	1 358,40	1 269,95	1 349,75	13 442,4	

**22. MERCADOS SECUNDARIOS DE VALORES**  
**B) Mercado bursátil**

**22.26 Ratio PER (Cotización/Rentabilidad capital)**  
**Bolsa de Madrid**

Sociedad Rectora de la Bolsa de Madrid

Ratio PER (Cotización/Rentabilidad capital)						
1	2	3	4	5	6	7
Total	Petróleo y energía	Materiales básicos, industria y construcción	Bienes de consumo	Servicios de consumo	Servicios financieros e inmobiliarias	Tecnología y telecomunicaciones
02	16,17	...	...	...	...	...
03	19,42	...	...	...	...	...
04	18,35	...	...	...	...	...
05	16,07	14,16	9,87	26,17	22,74	16,98
06	15,04	12,56	16,92	30,25	28,20	13,71
07	12,08	14,16	9,11	25,46	19,18	10,16
06 Sep	13,96	11,88	14,82	28,29	23,40	12,63
06 Oct	14,27	12,79	15,57	29,28	26,97	12,70
06 Nov	14,47	12,72	16,38	29,85	27,50	12,77
06 Dic	15,04	12,56	16,92	30,25	28,20	13,71
07 Ene	14,99	12,65	13,58	33,32	28,65	14,53
07 Feb	15,34	14,48	19,20	31,00	23,70	12,67
07 Mar	15,84	15,43	20,00	32,21	25,68	12,66
07 Abr	14,82	15,73	17,13	30,65	23,93	11,49
07 May	15,55	17,17	18,84	31,61	24,30	11,68
07 Jun	14,99	17,20	18,20	29,80	23,19	10,94
07 Jul	13,92	18,17	10,18	28,96	21,27	10,99
07 Ago	13,09	17,88	9,68	28,41	20,83	10,48
07 Sep	13,06	17,95	9,28	28,54	19,89	10,31
07 Oct	12,83	14,51	10,28	30,74	20,39	10,66
07 Nov	12,60	14,61	9,98	28,91	17,55	10,63
07 Dic	12,08	14,16	9,11	25,46	19,18	10,16
08 Ene	12,16	18,55	10,67	22,46	16,54	9,09
08 Feb	12,04	14,68	14,31	21,73	19,24	8,75



**22. MERCADOS SECUNDARIOS DE VALORES**  
**B) Mercado bursátil**

**22.27 Obligaciones. Volumen de contratación**

Sociedades Rectoras de las Bolsas de Valores

Millones de euros

	Volumen de contratación												
	Total	Detalle por bolsas				Detalle por instrumentos							
		Bolsa de Madrid	Bolsa de Barcelona	Bolsa de Bilbao	Bolsa de Valencia	Fondos públicos			Otras obligaciones				
						Total	Deuda del Estado	Otros	Total	Bancos	Eléctricas	Otras	
1	2	3	4	5	6	7	8	9	10	11	12		
<b>02</b>	69 820	672	64 658	4 217	273	69 211	40	69 171	609	204	58	348	
<b>03</b>	74 346	570	66 654	6 759	362	73 315	55	73 260	1 031	217	21	793	
<b>04</b>	82 790	322	76 047	6 150	270	82 312	44	82 269	478	225	8	245	
<b>05</b>	93 191	327	86 480	5 997	388	88 790	37	88 753	4 401	158	0	4 243	
<b>06</b>	93 449	295	88 743	4 269	141	88 302	36	88 266	5 147	188	0	4 958	
<b>07</b>	89 600	482	85 259	3 747	113	86 352	33	86 319	3 248	446	1	2 802	
<b>07 E-M</b>	22 565	97	21 446	984	37	21 439	8	21 432	1 125	46	0	1 080	
<b>08 E-M</b>	19 277	323	18 371	537	45	16 989	9	16 980	2 288	418	0	1 870	
<b>06 Dic</b>	5 616	24	5 272	310	10	5 582	3	5 579	34	27	0	7	
<b>07 Ene</b>	6 527	7	6 181	328	11	6 495	2	6 493	32	14	0	19	
<b>Feb</b>	6 155	17	5 879	242	17	6 099	2	6 097	56	17	0	39	
<b>Mar</b>	9 882	73	9 386	414	9	8 845	3	8 842	1 037	15	0	1 022	
<b>Abr</b>	6 930	11	6 648	262	9	6 889	3	6 886	41	10	0	31	
<b>May</b>	8 206	12	7 896	288	9	8 187	4	8 183	19	14	0	5	
<b>Jun</b>	7 209	9	6 786	405	9	6 659	4	6 655	550	13	0	538	
<b>Jul</b>	8 404	6	8 003	384	11	8 294	2	8 292	110	13	0	96	
<b>Ago</b>	7 388	9	7 215	158	6	7 342	2	7 340	46	9	0	37	
<b>Sep</b>	6 150	8	5 923	213	7	6 027	3	6 024	123	10	0	112	
<b>Oct</b>	8 313	5	7 758	540	10	7 657	2	7 655	657	13	0	644	
<b>Nov</b>	8 272	162	7 863	244	4	8 076	4	8 072	196	161	0	35	
<b>Dic</b>	6 163	163	5 721	269	10	5 783	3	5 780	380	156	0	224	
<b>08 Ene</b>	6 080	81	5 804	180	15	5 884	3	5 881	196	16	0	180	
<b>Feb</b>	7 551	132	7 237	165	18	5 846	3	5 843	1 705	146	0	1 559	
<b>Mar</b>	5 646	110	5 331	192	13	5 259	3	5 257	387	256	0	131	

**22. MERCADOS SECUNDARIOS DE VALORES**  
**C) Otros mercados de valores**

**22.28 Mercado organizado de renta fija AIAF**  
**Pagarés de empresa**

Millones de euros y porcentajes

	Saldo admitido a cotización	Importes negociados					Tipos de interés				
		Total	Del cual		Hasta seis meses	A un año	A más de un año	A tres meses	A seis meses	A un año	A dieciocho meses
			Entre miembros								
1	2	3	4	5	6	7	8	9	10		
<b>02</b>	21 115	204 883	5 545	58 994	22 024	123 865	3,30	3,37	3,45	3,56	
<b>03</b>	30 693	261 526	2 829	170 186	68 327	23 014	2,33	2,32	2,35	2,38	
<b>04</b>	45 448	286 468	9 335	135 066	76 039	75 364	2,06	2,17	2,25	2,41	
<b>05</b>	57 400	404 380	28 231	342 890	46 544	14 947	2,14	2,27	2,36	2,41	
<b>06</b>	70 779	481 596	41 390	313 118	137 641	30 838	2,93	3,24	3,44	3,49	
<b>07</b>	99 250	557 018	40 271	329 505	187 602	39 911	4,12	4,35	4,49	4,49	
<b>06 Ago</b>	67 165	47 789	4 844	29 701	11 852	6 236	3,07	3,39	3,59	3,62	
<b>Sep</b>	67 489	43 533	4 110	32 179	8 090	3 264	3,15	3,53	3,76	3,72	
<b>Oct</b>	69 627	50 589	3 825	42 265	5 003	3 321	3,36	3,62	3,81	3,80	
<b>Nov</b>	72 775	44 281	3 310	33 442	6 501	4 338	3,40	3,71	3,89	3,84	
<b>Dic</b>	70 779	43 723	3 188	26 222	14 352	3 148	3,54	3,81	3,96	3,90	
<b>07 Ene</b>	52 133	57 424	3 160	30 745	19 495	7 184	3,59	3,85	4,08	4,06	
<b>Feb</b>	54 492	45 675	2 527	21 027	19 954	4 694	3,62	3,90	4,13	4,13	
<b>Mar</b>	53 431	47 285	2 897	24 684	21 286	1 315	3,78	3,99	4,12	4,12	
<b>Abr</b>	55 129	42 791	2 301	18 727	22 625	1 440	3,87	4,10	4,25	4,31	
<b>May</b>	82 893	49 511	2 321	21 804	25 046	2 661	3,90	4,19	4,37	4,38	
<b>Jun</b>	81 591	45 281	2 701	34 081	8 470	2 730	4,06	4,25	4,51	4,57	
<b>Jul</b>	86 707	59 489	5 578	42 586	13 698	3 204	4,11	4,33	4,54	4,65	
<b>Ago</b>	96 385	42 800	5 594	26 054	15 188	1 558	4,20	4,43	4,75	4,68	
<b>Sep</b>	97 796	43 213	3 372	30 576	10 144	2 493	4,54	4,81	4,82	4,82	
<b>Oct</b>	103 173	49 127	4 758	34 780	11 874	2 473	4,49	4,75	4,75	4,78	
<b>Nov</b>	101 107	36 916	2 167	24 673	9 007	3 235	4,43	4,68	4,67	4,67	
<b>Dic</b>	99 250	37 507	2 895	19 768	10 816	6 923	4,81	4,91	4,88	4,74	
<b>08 Ene</b>	99 521	52 015	3 869	27 394	9 250	15 371	4,42	4,58	4,58	4,76	
<b>Feb</b>	101 084	37 455	1 946	21 681	6 180	9 594	4,26	4,42	4,43	4,29	
<b>Mar</b>	96 153	37 568	3 668	20 368	8 051	9 149	4,37	4,64	4,62	4,52	

**22. MERCADOS SECUNDARIOS DE VALORES**  
C) Otros mercados de valores

**22.29 Mercado organizado de renta fija AIAF**  
Obligaciones

Millones de euros, porcentaje y plazo en años

	No residentes. Emisiones en España. Bonos matador								Cédulas hipotecarias					Obligaciones y bonos simples				
	Importe negociado	Detalle por plazos hasta vencimiento							Del cual		A más de dos años			Del cual		A más de dos años		
		Importe negociado	A más de dos años			A más de seis años			Importe negociado	Entre miembros	Importe negociado	Tipo de interés	Vencimiento medio	Importe negociado	Entre miembros	Importe negociado	Tipo de interés	Vencimiento medio
			Importe negociado	Tipo de interés	Vencimiento medio	Importe negociado	Tipo de interés	Vencimiento medio										
1	2	3	4	5	6	7	8	9	10	11	12	13	14	15	16	17	18	
<b>02</b>	60 091	3 802	3 128	3,38	4,59	1 010	1,90	6,48	4 226	203	4 123	4,85	8,36	52 064	32 187	48 410	5,05	16,87
<b>03</b>	118 671	3 403	1 930	0,68	4,58	41	0,34	5,72	17 123	181	16 515	3,86	7,41	98 145	48 161	94 536	4,14	18,42
<b>04</b>	280 111	4 093	2 919	2,40	3,59	31	1,03	5,45	47 237	5 956	45 987	3,90	7,46	228 781	120 992	212 166	4,11	19,75
<b>05</b>	467 917	2 767	1 497	2,64	3,65	35	1,97	5,30	60 921	5 569	59 533	3,42	9,62	404 229	245 590	369 870	3,55	23,03
<b>06</b>	418 606	3 192	1 303	1,61	2,86	15	1,64	5,23	69 962	6 662	68 646	3,97	9,00	345 452	153 211	317 428	4,05	21,13
<b>07</b>	558 690	1 404	1	0,79	1,99	1	0,79	1,99	80 283	13 746	74 965	4,76	8,54	477 003	229 166	437 029	4,67	25,57
<b>06 Ago</b>	22 087	213	82	4,50	2,45	1	4,50	15,27	5 222	899	5 096	4,13	8,83	16 653	9 490	14 632	4,13	21,15
<b>Sep</b>	21 143	115	44	-	2,28	-	-	-	4 186	520	4 095	3,95	7,30	16 842	7 771	15 236	4,01	18,32
<b>Oct</b>	47 379	317	81	-	2,24	-	-	-	9 149	1 435	9 113	4,00	8,21	37 913	13 399	35 396	4,12	23,24
<b>Nov</b>	38 971	190	7	4,00	8,08	7	4,00	8,10	6 336	817	6 209	3,99	8,46	32 445	16 119	28 943	4,06	23,59
<b>Dic</b>	42 583	96	-	-	-	-	-	-	6 459	661	6 417	4,00	7,88	36 028	12 637	33 187	4,06	23,60
<b>07 Ene</b>	45 503	226	-	-	-	-	-	-	8 580	783	8 423	4,33	9,62	36 696	18 148	30 133	4,25	21,28
<b>Feb</b>	38 710	204	-	-	-	-	-	-	5 104	516	5 058	4,29	8,16	33 402	13 180	30 190	4,42	25,12
<b>Mar</b>	48 913	149	-	-	-	-	-	-	7 295	459	7 193	4,28	7,94	41 469	11 560	37 515	4,34	23,53
<b>Abr</b>	33 526	196	0	-	6,16	0	-	6,16	4 817	407	4 779	4,58	11,66	28 513	10 624	25 873	4,57	22,25
<b>May</b>	44 733	157	0	4,51	9,57	0	4,51	9,57	6 000	649	5 645	4,51	8,62	38 576	16 413	34 689	4,71	22,37
<b>Jun</b>	43 975	157	-	-	-	-	-	-	8 699	269	8 285	4,78	10,20	35 119	13 682	32 177	4,99	24,93
<b>Jul</b>	50 512	157	-	-	-	-	-	-	5 672	10	5 083	4,97	10,09	44 683	19 101	42 698	5,01	26,31
<b>Ago</b>	48 251	79	-	-	-	-	-	-	6 167	129	5 634	4,72	8,41	42 006	23 544	39 831	4,77	30,03
<b>Sep</b>	39 547	79	-	-	-	-	-	-	4 294	269	3 933	6,67	7,86	35 175	18 451	32 923	4,79	26,59
<b>Oct</b>	53 418	-	-	-	-	-	-	-	5 639	2 455	5 557	4,71	7,02	47 779	30 922	45 058	4,78	28,09
<b>Nov</b>	53 574	1	1	4,64	7,69	1	4,64	7,69	8 129	3 897	7 427	4,64	5,99	45 445	22 869	41 761	4,61	26,34
<b>Dic</b>	58 028	-	-	-	-	-	-	-	9 889	3 903	7 949	4,81	7,03	48 139	30 672	44 181	4,81	30,16
<b>08 Ene</b>	65 229	-	-	-	-	-	-	-	8 893	3 712	6 818	4,49	5,87	56 336	39 025	52 029	4,63	27,40
<b>Feb</b>	59 990	7	7	4,14	5,32	-	-	-	4 298	1 261	3 371	4,30	6,43	55 686	37 507	50 933	4,74	28,63
<b>Mar</b>	80 654	-	-	-	-	-	-	-	3 884	1 537	2 262	4,65	7,99	76 769	65 037	70 273	4,77	27,03

**22. MERCADOS SECUNDARIOS DE VALORES**  
C) Otros mercados de valores

**22.30 Mercados oficiales de opciones y futuros financieros**  
Operaciones realizadas y posiciones abiertas

Miles de contratos

	Renta variable								Renta fija: Bono nacional a 10 años			
	Futuros financieros				Opciones financieras				Futuros financieros		Opciones financieras	
	Ibex-35		Acciones		Ibex-35		Acciones		Operaciones realizadas	Posiciones abiertas	Operaciones realizadas	Posiciones abiertas
	Operaciones realizadas	Posiciones abiertas	Operaciones realizadas	Posiciones abiertas	Operaciones realizadas	Posiciones abiertas	Operaciones realizadas	Posiciones abiertas				
1	2	3	4	5	6	7	8	9	10	11	12	
<b>02</b>	3 955	41	12 639	1 291	535	46	18 617	2 209	55	0	-	-
<b>03</b>	3 653	59	12 493	1 310	298	30	11 379	1 034	1	0	-	-
<b>04</b>	4 473	74	12 055	1 608	295	37	8 200	1 213	-	-	-	-
<b>05</b>	5 050	71	18 814	1 922	441	89	10 915	2 412	-	-	-	-
<b>06</b>	6 569	82	21 230	1 650	551	119	12 426	2 593	-	-	-	-
<b>07</b>	8 722	64	21 294	1 820	567	131	13 593	4 312	-	-	-	-
<b>06 Ago</b>	488	71	163	2 369	25	135	531	4 314	-	-	-	-
<b>Sep</b>	595	71	3 356	1 851	45	133	853	3 486	-	-	-	-
<b>Oct</b>	609	73	578	2 064	66	157	1 292	3 751	-	-	-	-
<b>Nov</b>	632	80	1 198	2 276	62	186	1 030	3 638	-	-	-	-
<b>Dic</b>	561	82	3 312	1 650	69	119	1 186	2 593	-	-	-	-
<b>07 Ene</b>	647	81	409	1 828	37	137	773	3 126	-	-	-	-
<b>Feb</b>	639	73	291	1 804	38	150	948	3 646	-	-	-	-
<b>Mar</b>	833	69	3 078	1 605	52	148	1 418	3 346	-	-	-	-
<b>Abr</b>	733	71	329	1 712	38	155	849	3 835	-	-	-	-
<b>May</b>	731	71	391	1 773	47	171	807	4 142	-	-	-	-
<b>Jun</b>	842	78	3 053	1 941	52	157	1 388	3 673	-	-	-	-
<b>Jul</b>	772	75	557	1 998	37	162	713	4 069	-	-	-	-
<b>Ago</b>	777	76	475	2 068	34	169	1 052	4 587	-	-	-	-
<b>Sep</b>	740	88	4 073	1 665	63	183	1 271	4 046	-	-	-	-
<b>Oct</b>	724	88	1 635	2 707	70	208	1 069	5 469	-	-	-	-
<b>Nov</b>	734	75	1 446	2 191	34	216	1 651	6 386	-	-	-	-
<b>Dic</b>	549	64	5 557	1 820	65	131	1 654	4 312	-	-	-	-
<b>08 Ene</b>	844	69	2 473	2 292	89	162	1 185	4 950	-	-	-	-
<b>Feb</b>	650	73	1 099	1 673	58	175	1 202	5 719	-	-	-	-
<b>Mar</b>	633	75	4 948	1 983	73	177	1 393	4 914	-	-	-	-

23 PRODUCCIÓN Y DEMANDA  
PRODUCTION AND DEMAND

Esta edición en papel del *Boletín estadístico* solo recoge dos cuadros de los que componen el presente capítulo. El capítulo completo puede consultarse en [www.bde.es](http://www.bde.es).  
*This printed version of the Boletín estadístico includes only two of the tables that make up this chapter. The complete chapter can be consulted at [www.bde.es](http://www.bde.es).*

**23. PRODUCCIÓN Y DEMANDA**  
**A) Índice de producción industrial**

**23.1 General y resumen**

Instituto Nacional de Estadística

Año base 2000

		Índice general (100%)	Por ramas de actividad			Por destino económico de los bienes					
			Extractivas (1,6%)	Manufactureras (88,7%)	Producción y distribución de energía eléctrica, gas y agua (9,7%)	Energía (12,9%)	Bienes de equipo (20,0%)	Bienes intermedios (37,4%)	Bienes de consumo		
									Total (29,7%)	Duradero (4,3%)	No duradero (25,4%)
1	2	3	4	5	6	7	8	9	10		
02	MP	98,9	96,3	98,4	104,3	103,0	91,9	99,3	101,5	95,3	102,6
03	MP	100,5	96,3	99,9	107,3	107,0	92,7	101,3	102,0	94,7	103,3
04	MP	102,3	91,7	101,1	114,8	112,2	94,5	103,3	102,1	94,8	103,3
05	MP	102,4	88,1	100,8	119,5	115,4	93,8	102,6	102,2	93,8	103,6
06	MP	106,2	90,2	104,9	120,8	116,5	101,6	106,5	104,3	103,7	104,5
07	MP	108,6	89,1	107,5	122,5	117,2	108,0	107,9	106,2	109,3	105,6
07 E-F	MP	108,1	79,5	106,4	127,4	119,3	105,0	109,5	103,3	108,3	102,5
08 E-F	MP	109,8	78,7	107,8	133,6	125,7	109,9	107,5	105,8	105,5	105,9
06 Nov	P	115,1	98,8	115,4	115,3	111,2	117,2	115,3	115,1	124,5	113,5
06 Dic	P	97,4	76,9	94,4	129,0	122,3	95,6	92,1	94,6	97,9	94,0
07 Ene	P	109,6	79,5	107,2	136,0	127,5	103,0	110,5	104,9	107,1	104,6
07 Feb	P	106,5	79,5	105,6	118,7	111,0	106,9	108,4	101,7	109,4	100,4
07 Mar	P	119,0	92,1	118,9	124,4	118,1	119,0	121,0	117,0	122,2	116,1
07 Abr	P	102,8	85,9	101,9	113,6	111,0	99,5	104,5	99,2	98,7	99,3
07 May	P	118,0	101,3	118,5	116,1	115,5	121,2	118,7	115,9	121,5	114,9
07 Jun	P	115,2	100,4	115,4	115,7	111,9	121,8	116,1	111,0	125,7	108,5
07 Jul	P	114,9	99,9	114,0	125,8	119,5	114,9	114,5	113,5	125,0	111,5
07 Ago	P	81,1	76,7	77,5	114,5	113,0	62,0	75,5	87,1	62,1	91,4
07 Sep	P	107,7	93,9	106,9	117,3	114,2	109,6	106,8	104,8	110,1	103,9
07 Oct	P	117,6	98,1	117,4	122,5	116,6	121,4	117,6	115,3	123,6	113,9
07 Nov	P	113,9	94,2	112,6	129,5	121,0	116,6	112,0	111,4	115,4	110,8
07 Dic	P	97,2	67,6	93,5	136,3	127,5	99,7	89,5	92,2	91,1	92,3
08 Ene	P	108,9	77,0	106,3	138,1	129,4	105,1	106,4	105,7	103,7	106,1
08 Feb	P	110,7	80,4	109,3	129,0	121,9	114,7	108,5	105,9	107,3	105,7

**23. PRODUCCIÓN Y DEMANDA**  
**F) Opiniones empresariales**

**23.16 Total industria e industria de bienes de inversión**

Encuesta de Coyuntura Industrial del Ministerio de Industria, Turismo y Comercio

Porcentajes netos

		Total industria										Bienes de inversión						
		Indicador del clima industrial y componentes (a)				Producción	Cartera de pedidos		Existencias de productos terminados	Tendencia prevista			Producción	Cartera de pedidos		Existencias de productos terminados	Tendencia prevista	
		Indicador clima industrial =(2-3+4)/3 1=	Cartera de pedidos total	Existencias productos terminados	Tendencia prevista de la producción		Total	Extranjeros		Producción	Empleo	Precios		Total	Extranjeros		Producción	Precios
						2			3				4			5		
02	M	-6	-13	11	5	-2	-13	-20	11	5	-7	-2	1	-16	-23	8	3	-6
03	M	-5	-11	10	8	4	-11	-20	10	8	-5	-3	8	-9	-16	6	6	-6
04	M	-3	-8	11	10	4	-8	-17	11	10	-6	6	4	-4	-14	4	10	2
05	M	-4	-9	12	7	0	-9	-18	12	7	-6	4	-5	-11	-18	8	5	1
06	M	-2	-1	12	6	7	-1	-11	12	6	-3	8	8	3	-4	11	10	2
07	M	-1	2	10	6	7	2	-5	10	6	-1	10	12	15	7	7	9	5
06 Ago		-3	-1	12	2	12	2	-9	10	-2	-7	2	5	2	-1	16	4	-1
06 Sep		-1	-1	13	10	9	1	-11	12	9	-7	5	11	8	2	10	13	0
06 Oct		-0	2	10	8	10	3	-9	10	4	-4	7	9	9	1	11	14	6
06 Nov		-1	2	13	8	10	5	-10	13	-1	-9	7	16	3	-4	13	3	-1
06 Dic		1	6	10	6	12	8	-9	9	-1	-7	18	19	15	2	8	6	6
07 Ene		0	6	12	7	3	3	-10	12	8	-0	13	1	7	-3	11	3	7
07 Feb		1	5	11	8	5	1	-7	11	14	3	18	14	15	10	10	8	19
07 Mar		2	6	9	10	7	4	-8	9	18	7	15	9	16	5	5	17	8
07 Abr		0	5	9	4	9	3	-5	9	11	7	8	2	8	-0	5	11	4
07 May		-1	1	11	6	9	-1	-7	11	13	6	6	10	13	5	7	12	-0
07 Jun		1	1	9	9	14	2	-3	10	10	9	4	19	15	8	7	17	-1
07 Jul		-0	2	8	5	13	5	-1	8	-0	-1	5	31	24	13	5	4	2
07 Ago		-2	1	14	7	7	4	-8	12	3	-8	7	11	14	-2	9	1	-4
07 Sep		-1	0	9	5	6	2	-4	8	5	-9	4	12	20	12	3	6	-2
07 Oct		-5	-4	12	3	5	-4	-3	11	-1	-12	6	14	15	11	8	7	2
07 Nov		-1	1	11	7	4	3	-2	11	-2	-8	14	16	20	10	10	9	6
07 Dic		-2	-3	9	7	-1	-2	-5	9	-0	-7	21	7	19	11	6	16	20
08 Ene		-4	-3	13	5	-2	-6	-8	14	6	-4	15	14	19	10	8	11	4
08 Feb		-7	-6	15	1	-10	-10	-7	16	6	-6	19	7	13	11	8	8	11
08 Mar		-8	-6	16	-2	-6	-9	-10	16	6	-2	12	12	16	7	11	12	11

a. Corregidos de efectos estacionales

24 EMPLEO Y SALARIOS  
EMPLOYMENT AND WAGES

Esta edición electrónica del *Boletín estadístico* solo recoge dos cuadros de los que componen el presente capítulo. El capítulo completo puede consultarse en [www.bde.es](http://www.bde.es).  
*Online version of the Boletín estadístico includes only two of the tables that make up this chapter. The complete chapter can be consulted at [www.bde.es](http://www.bde.es).*

**24. EMPLEO Y SALARIOS**  
**A) Encuesta de población activa**

**24.1 Población de 16 y más años: resumen**

Instituto Nacional de Estadística

Miles de personas

		Población de 16 y más años											Pro memoria : Tasas			
		Activa							Inactiva (a)				Población en servicio militar o contada aparte	Activa (a)	Paro (a)	Empleo
Total		Ocupados					Parados (a)	Total	Hombres	Mujeres						
		Total (a)	Total	No asalariados	Asalariados											
					Total	Sector privado					Sector público					
1=2+9+12	2=3+8	3=4+5	4	5=6+7	6	7	8	9=10+11	10	11	12	13=2/1	14=8/2	15=3/1		
01	M	34 067	18 051	16 146	3 197	12 949	10 444	2 506	1 904	15 977	5 559	10 418	40	52,98	10,55	47,40
02	M	34 615	18 786	16 630	3 158	13 472	10 880	2 592	2 155	15 829	5 567	10 262	-	54,27	11,47	48,05
03	M	35 215	19 538	17 296	3 169	14 127	11 420	2 708	2 242	15 677	5 545	10 132	-	55,48	11,48	49,12
04	M	35 811	20 184	17 971	3 250	14 721	11 920	2 800	2 214	15 626	5 583	10 043	-	56,36	10,97	50,18
05	M	36 416	20 886	18 973	3 471	15 502	12 638	2 864	1 913	15 530	5 561	9 969	-	57,35	9,16	52,10
06	M	37 008	21 585	19 748	3 540	16 208	13 326	2 882	1 837	15 423	5 599	9 824	-	58,33	8,51	53,36
07	M	37 663	22 190	20 356	3 596	16 760	13 847	2 913	1 834	15 473	5 678	9 795	-	58,92	8,26	54,05
07 I-I	M	37 429	21 925	20 069	3 555	16 515	13 582	2 932	1 856	15 504	5 704	9 799	-	58,58	8,47	53,62
08 I-I	M	38 043	22 577	20 402	3 585	16 817	13 944	2 873	2 174	15 466	5 728	9 738	-	59,35	9,63	53,63
06 II		36 931	21 530	19 693	3 582	16 112	13 258	2 854	1 837	15 401	5 592	9 809	-	58,30	8,53	53,32
06 III		37 065	21 661	19 896	3 530	16 366	13 462	2 904	1 765	15 404	5 544	9 861	-	58,44	8,15	53,68
06 IV		37 236	21 812	20 002	3 536	16 466	13 558	2 908	1 811	15 423	5 660	9 763	-	58,58	8,30	53,72
07 I		37 429	21 925	20 069	3 555	16 515	13 582	2 932	1 856	15 504	5 704	9 799	-	58,58	8,47	53,62
07 II		37 592	22 127	20 367	3 588	16 779	13 905	2 875	1 760	15 465	5 658	9 807	-	58,86	7,95	54,18
07 III		37 734	22 303	20 511	3 641	16 870	13 938	2 932	1 792	15 431	5 628	9 803	-	59,10	8,03	54,36
07 IV		37 897	22 405	20 477	3 600	16 877	13 963	2 913	1 928	15 492	5 722	9 770	-	59,12	8,60	54,03
08 I		38 043	22 577	20 402	3 585	16 817	13 944	2 873	2 174	15 466	5 728	9 738	-	59,35	9,63	53,63

a. Desde el primer trimestre de 2001 en adelante reflejan la nueva definición de parado, lo que implica una ruptura en las series. (Véase [www.ine.es](http://www.ine.es))

Nota: Como consecuencia del cambio en la base poblacional (Censo 2001), se han revisado todas las series que figuran en este cuadro, a partir del año 1996. Adicionalmente, desde el 1er. trimestre de 2005, se han incorporado las nuevas variables obligatorias a que se refiere el Reglamento (CE) 2257/2003 (sobre adaptación de lista de características de la EPA), se ha implantado un procedimiento centralizado para las entrevistas telefónicas y se ha modificado el cuestionario. Por tanto, en el 1er. trimestre de 2005, se produce una ruptura en las series de algunas variables. Para más información, véase [www.ine.es](http://www.ine.es).

**24. EMPLEO Y SALARIOS**  
**C) Estadísticas de empleo**

**24.15 Movimiento laboral registrado: demanda de empleo y paro por ramas de actividad (a)**

Instituto de Empleo Servicio Público de Empleo Estatal (INEM)

Miles de personas

		Demandantes de empleo no ocupados (c)										Otros no ocupados (c)	Demandantes de empleo ocupados (c)	Demandantes de empleo con disponibilidad limitada (c)
		Total	Paro registrado (a)							Sin empleo anterior				
Demanda de empleo efectiva o pendiente (demandantes de empleo) (b)			Han trabajado antes											
			Total	Agrícolas	No agrícolas									
1=2+12+13		2=3+11	3=4+5	4	5=6+7	6	7=8+9+10	8	9	10	11	12	13	
04	M	3 128	2 486	2 114	258	1 856	52	1 804	303	237	1 264	372	471	171
05	M	3 037	2 404	2 070	226	1 844	59	1 785	299	231	1 255	334	529	117
06	M	2 995	2 317	2 039	224	1 815	64	1 751	287	222	1 242	278	573	105
07	M	3 018	2 286	2 039	223	1 816	65	1 751	274	235	1 242	247	612	120
07 E-M	M	3 022	2 312	2 072	228	1 845	63	1 781	281	225	1 275	239	602	108
08 E-M	M	3 232	2 522	2 293	227	2 065	78	1 987	291	305	1 391	229	593	118
07 Mar		3 025	2 309	2 059	231	1 828	64	1 764	280	220	1 265	250	597	119
07 Abr		2 983	2 273	2 023	230	1 793	63	1 730	277	218	1 234	250	590	121
07 May		2 925	2 225	1 973	225	1 749	63	1 686	270	214	1 202	252	577	122
07 Jun		2 978	2 230	1 966	228	1 738	64	1 674	266	217	1 191	264	620	128
07 Jul		3 006	2 237	1 970	221	1 749	64	1 685	266	229	1 190	266	639	130
07 Ago		3 046	2 293	2 028	216	1 812	65	1 747	277	251	1 219	265	624	129
07 Sep		3 018	2 268	2 017	222	1 795	65	1 730	270	239	1 221	251	624	126
07 Oct		3 025	2 295	2 049	217	1 832	67	1 765	271	240	1 254	247	602	128
07 Nov		3 089	2 336	2 094	218	1 876	69	1 807	272	252	1 284	242	632	121
07 Dic		3 080	2 344	2 130	213	1 917	69	1 848	280	284	1 284	214	626	110
08 Ene		3 180	2 476	2 262	222	2 040	75	1 965	290	293	1 382	214	590	114
08 Feb		3 228	2 543	2 315	229	2 087	84	2 002	291	305	1 406	227	567	119
08 Mar		3 289	2 547	2 301	232	2 069	76	1 993	292	317	1 384	246	621	120

a. El 3 de mayo de 2005 entró en funcionamiento el nuevo modelo de gestión SISPE, lo que ha supuesto un cambio en la forma de obtener el paro registrado (fundamentalmente, los colectivos que deben ser excluidos de las demandas pendientes se calculan de otra manera debido a una mejora en los procesos de cruce de la información). La inclusión de los nuevos datos de paro registrado supone una ruptura en la serie desde enero de 1996.

b. Las series históricas homogéneas publicadas por el INEM comienzan en enero de 1996.

c. Las series históricas homogéneas publicadas por el INEM comienzan en febrero de 2001.

25 PRECIOS  
PRICES

Esta edición electrónica del *Boletín estadístico* solo recoge dos cuadros de los que componen el presente capítulo. El capítulo completo puede consultarse en [www.bde.es](http://www.bde.es).  
*Online version of the Boletín estadístico includes only two of the tables that make up this chapter. The complete chapter can be consulted at [www.bde.es](http://www.bde.es).*

**25. PRECIOS**  
**A) Índice de precios de consumo**

**25.1 General y por grupos de gasto**

Instituto Nacional de Estadística

Año Base 2006

		Índice general	Alimentos, y bebidas no alcohólicas	Bebidas alcohólicas y tabaco	Vestido y calzado	Vivienda	Menaje	Medicina	Transporte	Comunicaciones	Ocio y cultura	Enseñanza	Hoteles, cafés y restaurantes	Otros
		1	2	3	4	5	6	7	8	9	10	11	12	13
<b>05</b>	M	96,6	96,1	98,2	98,8	93,9	97,5	98,7	95,7	101,3	99,9	96,2	95,7	96,5
<b>06</b>	M	100,0	100,0	100,0	100,0	100,0	100,0	100,0	100,0	100,0	100,0	100,0	100,0	100,0
<b>07</b>	M	102,8	103,7	107,0	101,1	103,7	102,6	98,5	102,1	100,2	99,3	104,5	104,9	103,3
<b>05</b>		98,5	98,3	99,9	105,7	95,9	98,7	99,0	96,6	100,7	100,8	98,7	97,0	97,1
<b>06</b>		101,1	101,4	101,4	107,0	100,6	101,3	100,6	98,4	99,2	100,3	103,0	101,2	100,9
<b>07</b>		105,4	108,1	107,5	108,3	105,4	103,9	98,5	105,3	99,9	99,4	107,2	106,2	103,9
<b>06 Dic</b>		101,1	101,4	101,4	107,0	100,6	101,3	100,6	98,4	99,2	100,3	103,0	101,2	100,9
<b>07 Ene</b>		100,5	101,6	106,4	94,6	101,8	101,1	100,8	98,3	99,7	98,4	103,4	102,0	102,3
<b>Feb</b>		100,5	101,4	106,7	93,4	102,1	101,1	101,1	98,6	99,3	98,8	103,5	102,6	102,5
<b>Mar</b>		101,3	101,8	106,8	96,6	102,8	101,7	97,2	100,1	100,7	99,3	103,5	103,3	102,9
<b>Abr</b>		102,7	102,4	106,9	105,6	103,1	102,5	97,6	101,4	100,5	99,9	103,5	104,5	103,2
<b>May</b>		103,0	102,5	107,0	107,0	103,3	102,9	97,7	102,4	100,2	99,1	103,5	104,5	103,3
<b>Jun</b>		103,2	102,7	107,0	106,3	103,6	103,2	97,9	102,8	100,6	99,2	103,5	105,0	103,4
<b>Jul</b>		102,4	103,0	107,1	94,5	103,9	102,6	98,0	103,0	100,4	100,0	103,6	105,9	103,3
<b>Ago</b>		102,5	103,3	107,1	93,9	104,0	102,5	98,1	102,5	100,3	101,3	103,6	106,8	103,4
<b>Sep</b>		102,9	104,2	107,1	97,2	104,0	102,8	98,1	102,8	100,3	99,6	104,4	105,9	103,5
<b>Oct</b>		104,2	106,2	107,3	105,9	104,7	103,2	98,3	103,1	100,2	98,8	106,9	105,8	103,6
<b>Nov</b>		105,0	107,2	107,4	109,4	105,3	103,6	98,4	104,5	100,1	98,1	107,1	105,7	103,7
<b>Dic</b>		105,4	108,1	107,5	108,3	105,4	103,9	98,5	105,3	99,9	99,4	107,2	106,2	103,9
<b>08 Ene</b>		104,7	108,7	109,7	95,4	107,2	103,7	98,9	105,4	100,3	98,1	107,4	106,9	104,8
<b>Feb</b>		104,9	108,5	110,8	94,2	107,6	103,8	99,3	105,8	100,2	98,3	107,4	107,6	105,7
<b>Mar</b>		105,8	108,8	111,0	97,4	108,3	104,2	98,1	107,6	100,3	99,5	107,4	108,6	106,1

**25. PRECIOS**  
**B) Índice de precios industriales**

**25.3 General y resumen**

Instituto Nacional de Estadística

Año base 2000

		Índice general	Por ramas de actividad			Por destino económico de los bienes													
			Extractivas	Manufactureras	Producción y distribución de energía eléctrica, gas y agua	Energía	Bienes de equipo	Bienes intermedios	Bienes de consumo										
									Total	Duradero	No duradero								
1	(100%)	2	(1,0%)	3	(88,6%)	4	(10,4%)	5	(18,0%)	6	(18,3%)	7	(31,6%)	8	(32,1%)	9	(4,7%)	10	(27,4%)
<b>02</b>	MP	102,4	106,8	102,4	102,3	96,8	103,0	101,6	105,9	104,6	106,2								
<b>03</b>	MP	103,9	106,9	103,8	103,8	98,1	104,2	102,5	108,3	106,4	108,6								
<b>04</b>	MP	107,4	110,4	107,8	104,4	103,3	105,8	107,1	111,0	108,6	111,4								
<b>05</b>	MP	112,7	115,5	113,0	109,6	117,7	107,8	111,1	114,1	110,9	114,6								
<b>06</b>	MP	118,6	119,9	118,2	122,0	130,7	110,3	117,8	117,5	114,1	118,1								
<b>07</b>	MP	122,6	125,2	122,0	127,1	131,7	113,7	124,6	120,6	117,4	121,1								
<b>07 E-M</b>	MP	120,2	123,8	119,4	127,1	127,0	112,8	122,2	118,7	116,3	119,1								
<b>08 E-M</b>	MP	128,2	130,6	127,6	133,7	144,4	115,7	129,6	125,1	119,9	126,0								
<b>06 Dic</b>	P	118,8	120,8	118,4	122,8	126,4	111,2	120,2	117,6	114,7	118,2								
<b>07 Ene</b>	P	119,5	123,3	118,6	127,1	126,8	112,3	121,1	118,1	115,8	118,5								
<b>Feb</b>	P	120,2	124,2	119,4	127,1	126,3	112,8	122,5	118,8	116,3	119,2								
<b>Mar</b>	P	120,9	123,8	120,2	127,1	127,8	113,3	123,1	119,2	116,8	119,7								
<b>Abr</b>	P	121,5	124,5	121,0	125,8	128,7	113,4	124,0	119,8	117,1	120,3								
<b>May</b>	P	122,1	124,2	121,7	125,8	130,0	113,8	124,7	119,9	117,3	120,4								
<b>Jun</b>	P	122,3	125,0	121,9	125,9	130,8	113,8	124,9	120,0	117,4	120,4								
<b>Jul</b>	P	122,7	126,2	122,2	126,8	131,9	113,9	125,1	120,3	117,6	120,7								
<b>Ago</b>	P	122,9	125,7	122,4	126,8	131,4	114,0	125,3	120,8	117,8	121,3								
<b>Sep</b>	P	123,3	125,4	122,9	126,8	132,0	114,2	125,6	121,4	117,9	122,0								
<b>Oct</b>	P	124,4	126,5	124,0	128,6	135,2	114,3	126,2	122,5	118,1	123,3								
<b>Nov</b>	P	125,2	127,1	124,8	128,7	138,8	114,4	126,2	122,9	118,2	123,7								
<b>Dic</b>	P	125,8	126,3	125,4	128,7	141,1	114,4	126,2	123,3	118,4	124,2								
<b>08 Ene</b>	P	127,4	129,8	126,7	133,7	143,7	115,4	128,2	124,5	119,2	125,4								
<b>Feb</b>	P	128,1	130,8	127,4	133,8	143,1	115,7	129,8	125,2	120,0	126,1								
<b>Mar</b>	P	129,2	131,2	128,7	133,6	146,5	115,9	130,8	125,7	120,6	126,5								





**26. ECONOMÍA INTERNACIONAL**  
**A) Agregados macroeconómicos**

**26.1 Producto interior bruto a precios corrientes (a)**

OCDE, EUROSTAT

Euros y otras unidades nacionales (b)

	OCDE	UE 15	Zona del euro	Alemania	España	Estados Unidos de América	Francia	Holanda	Italia	Japón	Reino Unido	Suiza
	Base 2000 mm (c)	Base 2000 mm (d)	Base 2000 mm (d)	Base 2000 mm	Base 2000 mm	Base 2000 mm	Base 1995 mm	Base 2000 mm	Base 2000 mm	Base 2000 Billones	Base 2000 mm	Base 2000 mm
	1	2	3	4	5	6	7	8	9	10	11	12
<b>01</b>	28 371	9 064	7 020	2 116	681	10 128	1 498	448	1 249	498	1 003	430
<b>02</b>	29 459	9 393	7 265	2 146	729	10 470	1 550	465	1 295	491	1 056	434
<b>03</b>	30 531	9 560	7 480	2 167	783	10 961	1 596	477	1 336	491	1 118	438
<b>04</b>	32 380	9 996	7 766	2 203	841	11 686	1 658	491	1 389	498	1 184	451
<b>05</b>	34 045	10 354	8 047	2 241	908	12 434	1 716	509	1 423	502	1 234	464
<b>06</b>	36 180	10 879	8 433	2 323	981	13 195	1 794	534	1 477	509	1 304	486
<b>04 ///</b>	8 145	2 514	1 949	551	212	2 945	416	123	348	125	298	113
<b>04 IV</b>	8 236	2 522	1 963	551	216	2 987	421	124	349	125	302	114
<b>05 I</b>	8 337	2 541	1 980	555	220	3 039	424	125	351	125	304	114
<b>05 II</b>	8 436	2 581	2 002	558	225	3 079	426	126	355	126	307	115
<b>05 III</b>	8 575	2 598	2 021	562	229	3 140	431	128	357	126	309	116
<b>05 IV</b>	8 696	2 633	2 044	565	234	3 176	435	130	361	126	314	118
<b>06 I</b>	8 859	2 662	2 067	570	238	3 241	441	131	362	126	319	120
<b>06 II</b>	9 008	2 700	2 099	579	243	3 289	448	133	368	127	322	121
<b>06 III</b>	9 101	2 739	2 120	584	247	3 317	450	134	370	127	329	123
<b>06 IV</b>	9 213	2 778	2 147	591	252	3 348	455	136	376	128	334	123
<b>07 I</b>	9 355	2 819	2 185	600	257	3 388	459	137	381	129	338	125
<b>07 II</b>	9 471	2 846	2 207	606	261	3 442	464	138	384	129	345	126
<b>07 III</b>	9 590	2 877	2 231	610	264	3 493	471	141	387	129	350	128
<b>07 IV</b>	...	2 881	2 250	613	268	3 519	474	143	...	129	353	130

(a) Series corregidas de efectos estacionales. En el caso de los países, excepto Suiza, las series están, además, corregidas de efecto calendario.

(b) Las series de los países de la zona del euro se han obtenido hasta el último trimestre de 1998 aplicando a las series en moneda nacional los tipos de conversión irrevocables del euro. Como, para ese período, el agregado de la zona del euro se ha obtenido aplicando a las series en moneda nacional los tipos de cambio respecto al ECU, el agregado de la zona del euro no coincide con la suma de los PIB de los países que la componen.

(c) Esta serie se ha convertido a dólares estadounidenses utilizando las paridades de poder de compra corrientes, según aparece en las publicaciones de la OCDE.

(d) Los datos de la UE y de la zona del euro proceden de Eurostat. Para detalles metodológicos adicionales, consúltese la News Release de Eurostat nº 151/2005 y la nota metodológica a la que allí se alude, 'Changes to National Accounts in 2005', ambas de 30 de noviembre de 2005.

**26. ECONOMÍA INTERNACIONAL**  
**A) Agregados macroeconómicos**

**26.2 Producto interior bruto a precios constantes (a)**

OCDE, EUROSTAT

Euros y otras unidades nacionales (b)

	OCDE	UE 15	Zona del euro	Alemania	España	Estados Unidos de América	Francia	Holanda	Italia	Japón	Reino Unido	Suiza
	Base 2000 mm (c)	Base 2000 mm (d)	Base 2000 mm (d)	Base 2000 mm	Base 2000 mm	Base 2000 mm	Base 1995 mm	Base 2000 mm	Base 2000 mm	Base 2000 Billones	Base 2000 mm	Base 2000 mm
	1	2	3	4	5	6	7	8	9	10	11	12
<b>01</b>	27 608	8 910	6 855	2 091	653	9 891	1 398	426	1 212	505	982	427
<b>02</b>	28 053	9 012	6 917	2 091	671	10 049	1 414	426	1 217	506	1 002	429
<b>03</b>	28 602	9 117	6 972	2 086	692	10 301	1 429	428	1 218	513	1 030	428
<b>04</b>	29 505	9 314	7 101	2 098	714	10 676	1 461	437	1 230	527	1 063	439
<b>05</b>	30 272	9 480	7 221	2 119	740	11 004	1 486	444	1 233	538	1 083	449
<b>06</b>	31 213	9 758	7 429	2 184	769	11 319	1 519	457	1 257	550	1 114	464
<b>04 ///</b>	7 399	2 334	1 779	524	180	2 682	366	110	309	132	266	110
<b>04 IV</b>	7 438	2 343	1 784	524	181	2 699	369	110	307	132	268	110
<b>05 I</b>	7 481	2 349	1 790	526	183	2 720	369	110	306	133	269	111
<b>05 II</b>	7 537	2 364	1 801	528	184	2 739	370	111	308	134	270	112
<b>05 III</b>	7 605	2 378	1 811	531	186	2 769	372	112	309	135	271	113
<b>05 IV</b>	7 649	2 390	1 820	533	188	2 777	374	112	309	136	273	114
<b>06 I</b>	7 723	2 410	1 835	537	189	2 810	377	113	311	136	275	115
<b>06 II</b>	7 786	2 434	1 853	544	191	2 827	380	114	313	138	278	116
<b>06 III</b>	7 820	2 447	1 863	548	193	2 834	380	115	314	138	279	117
<b>06 IV</b>	7 882	2 467	1 878	554	195	2 849	382	115	318	139	282	117
<b>07 I</b>	7 928	2 485	1 892	557	197	2 853	384	117	319	140	284	118
<b>07 II</b>	7 978	2 496	1 898	558	199	2 880	385	117	319	140	286	119
<b>07 III</b>	8 049	2 513	1 912	562	200	2 915	388	119	320	140	288	120
<b>07 IV</b>	...	2 524	1 919	564	202	2 919	390	120	...	141	290	121

(a) Series corregidas de efectos estacionales. En el caso de los países, excepto Suiza, las series están, además, corregidas de efecto calendario.

(b) Las series de los países de la zona del euro se han obtenido hasta el último trimestre de 1998 aplicando a las series en moneda nacional los tipos de conversión irrevocables del euro. Como, para ese período, el agregado de la zona del euro se ha obtenido aplicando a las series en moneda nacional los tipos de cambio respecto al ECU, el agregado de la zona del euro no coincide con la suma de los PIB de los países que la componen.

(c) Esta serie se ha convertido a dólares estadounidenses utilizando las paridades de poder de compra del PIB del año 2000, según aparece en las publicaciones de la OCDE.

(d) Los datos de la UE y de la zona del euro proceden de Eurostat. Para detalles metodológicos adicionales, consúltese la News Release de Eurostat nº 151/2005 y la nota metodológica a la que allí se alude, 'Changes to National Accounts in 2005', ambas de 30 de noviembre de 2005.

26. ECONOMÍA INTERNACIONAL  
B) Precios y mercado de trabajo

26.11 Índice de precios de consumo

OCDE, EUROSTAT

Base 2000 = 100

OCDE	UE 15	Unión Europea													Estados Unidos de América	Japón	Suiza	
		Alemania	Bélgica	Dinamarca	España	Francia	Grecia	Holanda	Irlanda	Italia	Luxemburgo	Portugal	Reino Unido					
1	2	3	4	5	6	7	8	9	10	11	12	13	14	15	16	17		
02	M	106,1	104,4	103,4	104,2	104,8	106,8	103,6	107,1	107,6	109,7	105,3	104,8	108,1	102,5	104,5	98,4	101,6
03	M	108,6	106,4	104,5	105,8	107,0	110,0	105,8	110,9	109,9	113,6	108,1	106,9	111,6	103,9	106,8	98,1	102,3
04	M	111,1	108,5	106,2	108,0	108,3	113,4	108,0	114,1	111,2	116,1	110,5	109,3	114,2	105,3	109,7	98,1	103,1
05	M	114,0	110,8	107,9	111,0	110,2	117,2	109,9	118,2	113,1	118,9	112,7	112,0	116,9	107,5	113,4	97,8	104,3
06	M	116,9	113,1	109,6	113,0	112,3	121,3	111,7	122,0	114,4	123,5	115,1	115,0	120,5	110,0	117,1	98,1	105,4
07	M	119,8	115,5	112,1	115,1	114,2	124,7	113,4	125,5	116,3	129,6	117,2	117,7	123,4	112,5	120,4	98,1	106,2
06	Oct	117,3	113,6	109,7	113,2	112,8	122,0	111,8	123,4	115,0	125,1	115,5	115,5	121,1	110,9	117,2	98,4	105,6
	Nov	117,3	113,7	109,7	113,4	112,7	122,3	112,0	123,3	114,8	125,6	115,6	115,6	121,4	111,1	117,0	97,9	105,5
	Dic	117,6	114,1	110,5	113,6	112,8	122,7	112,2	123,9	114,4	126,1	115,7	115,8	121,6	111,8	117,2	98,0	105,6
07	Ene	117,6	113,7	110,5	113,6	112,4	121,8	111,8	123,5	114,5	126,0	115,8	115,1	121,2	110,9	117,5	97,8	104,8
	Feb	118,0	114,1	111,0	114,3	113,6	121,9	112,1	121,9	115,0	127,0	116,1	116,7	121,2	111,5	118,2	97,3	105,0
	Mar	118,8	114,6	111,2	114,3	114,1	122,9	112,5	124,7	116,3	127,9	116,3	117,1	122,8	112,0	119,3	97,6	105,1
	Abr	119,5	115,2	111,8	114,8	114,3	124,5	113,1	125,5	116,8	128,9	116,5	117,4	123,8	112,3	120,0	97,9	106,3
	May	119,9	115,4	111,8	114,7	114,5	124,9	113,4	125,8	116,9	129,4	116,8	117,6	124,1	112,6	120,8	98,2	106,5
	Jun	120,0	115,6	111,8	114,6	114,4	125,1	113,5	125,7	116,4	129,6	117,1	117,8	124,0	112,8	121,0	98,0	106,7
	Jul	120,0	115,4	112,4	115,1	113,9	124,2	113,2	124,8	115,9	130,0	117,4	116,6	123,6	112,2	121,0	97,9	106,0
	Ago	120,0	115,5	112,3	115,0	113,7	124,4	113,7	123,8	116,1	130,6	117,6	118,0	123,1	112,5	120,7	98,4	105,9
	Sep	120,3	115,8	112,4	115,1	114,3	124,8	113,8	126,3	116,8	131,0	117,6	118,2	123,6	112,6	121,1	98,4	106,0
	Oct	120,7	116,3	112,7	115,7	114,7	126,4	114,1	127,2	116,8	131,2	117,9	118,8	124,3	113,2	121,3	98,7	106,9
	Nov	121,3	116,9	113,3	116,8	115,5	127,3	114,7	128,1	117,0	131,9	118,4	119,3	124,7	113,5	122,1	98,5	107,4
	Dic	121,5	117,3	113,9	117,1	115,4	127,8	115,1	128,7	116,5	132,0	118,7	119,7	124,8	114,1	122,0	98,7	107,7
08	Ene	121,7	...	113,6	117,6	115,7	127,1	115,0	128,3	116,8	131,4	119,2	118,9	124,7	113,4	122,6	98,5	107,4
	Feb	122,1	...	114,1	118,4	117,1	127,3	115,2	127,3	117,6	133,0	119,5	120,3	124,7	114,2	122,9	98,3	107,5
	Mar	...	...	...	119,3	117,6	...	...	130,3	118,8	...	120,1	121,2	...	...	...	...	107,9

26. ECONOMÍA INTERNACIONAL  
B) Precios y mercado de trabajo

26.12 Índice de precios a la producción

OCDE, EUROSTAT, INE

Base 2000 = 100

OCDE	UE 15	Zona del euro	Unión Europea													Estados Unidos de América	Japón	Suiza	
			Alemania	Bélgica	Dinamarca	España	Francia	Grecia	Holanda	Irlanda	Italia	Luxemburgo	Portugal	Reino Unido					
1	2	3	4	5	6	7	8	9	10	11	12	13	14	15	16	17	18		
02	M	102,1	101,2	101,9	101,5	99,2	103,9	102,4	101,0	104,8	99,8	100,5	102,1	99,0	103,1	99,8	100,1	95,6	100,0
03	M	103,9	102,0	103,4	102,1	98,8	104,0	103,9	101,3	106,3	100,5	92,4	103,7	100,4	103,5	101,3	102,7	94,8	100,0
04	M	107,6	104,3	105,7	103,9	102,9	105,1	107,4	102,5	110,2	104,7	90,2	106,5	109,3	106,5	103,8	107,1	95,9	101,2
05	M	111,9	107,7	110,1	106,8	105,6	108,2	112,7	104,3	116,2	111,2	90,1	110,8	118,1	110,3	106,7	113,0	97,8	102,0
06	M	116,2	111,6	115,7	109,7	110,9	111,6	118,6	106,9	123,6	116,5	90,7	117,0	127,2	115,3	109,4	117,5	99,9	104,2
07	M	119,8	115,0	119,0	112,6	115,9	115,2	122,6	109,3	126,9	121,2	89,2	121,1	138,8	118,2	112,6	122,0	101,5	106,6
06	Sep	116,8	112,3	116,5	110,1	112,2	112,3	119,3	107,8	123,7	116,7	90,8	117,8	130,7	116,7	110,0	117,5	100,8	104,7
	Oct	116,4	112,3	116,5	110,6	112,3	112,3	118,8	107,9	122,7	116,1	91,1	118,1	131,7	115,0	109,6	116,8	100,4	104,8
	Nov	116,5	112,3	116,6	110,4	112,0	112,4	118,8	108,0	122,2	115,6	90,1	118,2	132,5	115,0	109,6	117,2	100,2	104,8
	Dic	116,6	112,3	116,6	110,5	111,7	112,7	118,8	107,9	122,0	115,7	89,6	118,4	133,4	115,1	109,8	117,5	100,2	104,7
07	Ene	116,6	112,6	116,8	110,6	111,6	112,6	119,5	108,5	121,3	115,7	90,6	118,4	134,7	115,0	110,2	117,2	100,2	104,6
	Feb	117,2	113,0	117,2	110,9	111,9	112,9	120,2	108,7	122,2	116,5	90,1	118,9	136,4	115,3	110,6	118,1	100,1	105,1
	Mar	118,2	113,5	117,6	111,4	113,4	113,2	120,9	108,7	123,5	117,3	89,9	119,4	136,5	115,6	111,3	119,9	100,2	105,3
	Abr	119,3	114,3	118,2	112,1	114,4	114,2	121,5	109,1	125,8	119,5	89,6	120,0	138,6	117,0	111,8	121,5	101,1	106,1
	May	120,0	114,7	118,6	112,4	115,4	114,6	122,1	109,2	126,1	120,7	89,4	120,5	138,8	117,7	112,2	122,7	101,5	107,0
	Jun	120,0	114,9	118,7	112,7	115,9	115,0	122,3	109,3	126,4	121,3	90,0	120,6	139,9	118,3	112,5	122,6	101,6	107,0
	Jul	120,6	115,3	119,0	112,9	116,5	115,6	122,7	109,6	127,2	122,2	89,1	121,0	137,2	118,6	112,8	123,5	102,0	107,1
	Ago	120,1	115,4	119,2	113,0	116,6	115,5	122,9	109,6	127,1	121,9	89,9	121,3	140,3	119,0	112,8	122,1	102,0	107,4
	Sep	120,5	115,8	119,6	113,2	116,8	116,4	123,3	109,7	128,6	123,0	88,9	121,9	139,4	119,0	113,2	122,6	101,9	107,4
	Oct	121,0	116,4	120,4	113,6	118,3	116,8	124,4	109,8	130,2	124,2	88,3	122,5	140,8	119,9	114,0	123,2	102,4	107,4
	Nov	122,4	117,1	121,5	114,2	119,9	117,6	125,2	109,7	132,6	126,0	87,3	123,9	140,1	121,7	114,8	125,8	102,7	107,6
	Dic	122,2	117,2	121,6	114,1	119,9	117,3	125,8	109,6	132,1	125,9	87,7	124,0	143,3	121,8	115,3	124,9	102,9	107,6
08	Ene	123,2	...	122,7	114,5	120,1	118,2	127,4	110,2	132,8	127,0	87,2	124,8	144,5	123,2	116,5	126,1	103,2	108,2
	Feb	123,9	...	123,5	115,2	120,9	118,4	128,1	110,5	134,3	127,5	87,4	125,7	145,4	123,2	116,9	126,9	103,5	108,6

26. ECONOMÍA INTERNACIONAL  
B) Precios y mercado de trabajo

26.13 Índice de costes laborales unitarios de manufacturas

OCDE, EUROSTAT, Banco de España

Base 1995 = 100

	OCDE	UE 15	Zona del euro	Unión Europea											Estados Unidos de América	Japón	Suiza	
				Alemania	Bélgica y Luxemburgo	Dinamarca	España	Francia	Grecia	Holanda	Irlanda	Italia	Portugal	Reino Unido				
	1	2	3	4	5	6	7	8	9	10	11	12	13	14	15	16	17	
01	M	...	...	108,0	91,6	97,4	126,5	117,4	120,0	...	103,5	68,8	116,8	110,8	110,0	101,0	95,3	106,0
02	M	...	...	110,6	91,8	100,2	131,6	120,8	124,6	...	105,9	63,6	120,0	114,4	111,5	101,4	92,3	107,9
03	M	...	...	...	91,5	...	137,1	121,9	129,5	...	108,9	62,2	123,1	...	109,5	102,2	88,7	...
04	M	...	...	...	89,0	...	141,4	122,5	133,4	...	106,2	62,7	126,6	...	106,6	102,0	84,5	...
05	M	...	...	...	86,0	...	145,3	...	...	...	104,9	62,5	130,0	...	106,7	101,6	83,7	...
06	M	...	...	...	82,3	...	149,8	...	...	...	104,7	...	134,3	...	107,5	100,1	81,8	...
04 I		...	...	...	90,5	...	140,1	121,4	132,2	...	106,2	61,3	125,2	...	106,8	100,4	85,4	...
04 II		...	...	...	88,4	...	140,6	121,9	133,2	...	106,3	59,4	126,6	...	106,7	101,4	83,7	...
04 III		...	...	...	88,0	...	141,9	122,7	133,8	...	106,0	66,9	127,0	...	106,7	103,1	84,1	...
04 IV		...	...	...	89,0	...	142,9	124,0	134,3	...	106,1	63,1	127,5	...	106,1	103,0	84,7	...
05 I		...	...	...	87,9	...	144,1	...	135,6	...	105,2	63,5	129,4	...	106,8	102,1	83,6	...
05 II		...	...	...	86,2	...	144,3	...	136,5	...	104,6	58,6	129,6	...	106,1	101,5	84,2	...
05 III		...	...	...	85,2	...	145,7	...	...	...	104,2	66,4	130,5	...	106,2	102,1	84,4	...
05 IV		...	...	...	84,8	...	147,0	...	...	...	105,4	61,4	130,9	...	107,7	100,5	82,6	...
06 I		...	...	...	84,2	...	148,4	...	...	...	104,9	63,3	132,6	...	107,6	101,8	82,5	...
06 II		...	...	...	82,6	...	148,9	...	...	...	105,3	58,4	134,4	...	107,4	99,4	82,6	...
06 III		...	...	...	81,9	...	150,3	...	...	...	104,1	...	134,6	...	107,4	98,2	82,1	...
06 IV		...	...	...	80,4	...	151,8	...	...	...	104,2	...	135,8	...	107,6	101,0	79,9	...
07 I		...	...	...	79,8	...	153,4	...	...	...	101,5	...	137,0	...	107,7	102,7	80,3	...
07 II		...	...	...	81,5	...	154,7	...	...	...	103,2	...	138,0	...	107,6	101,8	...	...
07 III		...	...	...	79,4	...	156,5	...	...	...	...	...	138,2	...	107,8	100,9	...	...
07 IV		...	...	...	79,8	...	158,3	...	...	...	...	...	139,1	...	108,9	101,4	...	...

26. ECONOMÍA INTERNACIONAL  
B) Precios y mercado de trabajo

26.14 Índice de precios de exportación

OCDE, FMI, Ministerio de Economía

Base 1995 = 100

	OCDE	UE 15	Zona del euro	Unión Europea											Estados Unidos de América	Japón	Suiza	
				Alemania	Bélgica y Luxemburgo	Dinamarca	España	Francia	Grecia	Holanda	Irlanda	Italia	Portugal	Reino Unido				
	1	2	3	4	5	6	7	8	9	10	11	12	13	14	15	16	17	
02	M	...	...	...	104,9	...	78,6	109,3	61,9	131,6	115,0	83,2	129,6	...	84,0	94,5	103,7	81,6
03	M	...	...	...	104,6	...	93,3	107,6	74,1	131,2	115,3	90,8	130,7	...	93,1	96,0	103,5	93,9
04	M	...	...	...	105,2	...	104,2	108,7	80,1	137,8	120,6	96,2	136,2	...	104,7	99,7	104,9	104,2
05	M	...	...	...	106,5	...	109,5	113,8	79,7	142,9	129,1	96,8	144,8	...	108,2	102,8	111,6	106,0
06	M	...	...	...	109,0	...	114,4	119,2	79,9	148,8	135,6	97,5	154,4	...	112,9	106,5	118,7	108,9
07	M	...	...	...	111,0	...	118,3	122,2	87,3	151,5	140,7	102,2	...	...	124,2	111,7	125,2	118,6
06 Sep		...	...	...	109,3	...	117,8	121,5	80,9	148,6	135,4	99,3	155,3	...	114,4	107,5	122,2	109,5
06 Oct		...	...	...	109,8	...	...	122,3	80,5	147,7	134,7	98,3	154,8	...	112,3	107,2	124,6	107,2
06 Nov		...	...	...	110,1	...	...	121,0	82,5	147,3	134,3	99,8	156,6	...	114,0	107,6	125,6	113,7
06 Dic		...	...	...	110,2	...	...	116,5	121,9	83,0	146,6	134,1	101,2	157,9	...	117,1	108,3	125,1
07 Ene		...	...	...	110,3	...	...	118,6	82,1	145,6	133,8	99,9	164,3	...	116,6	108,7	126,5	112,5
07 Feb		...	...	...	110,4	...	...	120,0	82,3	147,2	135,1	98,8	164,8	...	117,3	109,6	127,8	111,7
07 Mar		...	...	...	110,5	...	...	122,7	83,1	148,5	136,2	100,1	165,6	...	118,5	110,4	126,2	116,4
07 Abr		...	...	...	110,6	...	...	119,8	85,7	150,9	138,5	102,5	165,4	...	121,6	110,8	124,3	114,8
07 May		...	...	...	110,8	...	...	122,4	85,5	150,8	140,2	102,4	166,3	...	121,8	111,1	124,4	119,7
07 Jun		...	...	...	111,2	...	...	111,8	85,2	151,3	141,1	102,5	169,3	...	122,5	111,6	125,9	117,2
07 Jul		...	...	...	111,1	...	...	124,1	88,2	152,1	142,1	103,5	168,5	...	125,5	111,7	128,8	123,8
07 Ago		...	...	...	111,2	...	...	122,6	86,7	151,3	141,7	103,0	169,0	...	123,8	111,9	124,5	118,0
07 Sep		...	...	...	111,2	...	...	119,3	124,2	89,1	152,9	142,9	103,7	167,6	...	126,4	122,3	121,1
07 Oct		...	...	...	111,2	...	...	123,7	91,6	154,4	144,2	105,3	169,5	...	129,6	113,2	123,7	118,2
07 Nov		...	...	...	111,4	...	...	122,8	95,1	156,9	146,4	...	...	...	133,8	114,2	123,6	127,0
07 Dic		...	...	...	111,6	...	...	128,5	122,4	93,0	156,3	145,8	...	...	132,7	114,7	124,1	123,3
08 Ene		...	...	...	112,3	...	...	123,0	...	...	147,0	...	...	...	131,9	116,0	123,4	131,8
08 Feb		...	...	...	112,8	...	...	...	...	...	147,4	...	...	...	...	117,1	...	...

**26. ECONOMÍA INTERNACIONAL**  
**B) Precios y mercado de trabajo**

**26.15 Índices armonizados de precios de consumo (a)**

EUROSTAT Base media 2005 = 100

		Unión Europea																
		UE 15	Zona del euro	Alemania	Austria	Bélgica	Dinamarca	España	Finlandia	Francia	Grecia	Holanda	Irlanda	Italia	Luxemburgo	Portugal	Reino Unido	Suecia
		1	2	3	4	5	6	7	8	9	10	11	12	13	14	15	16	17
<b>02</b>	M	94,2	93,9	95,4	94,8	94,3	95,6	91,0	97,8	93,9	90,7	95,1	92,0	93,1	91,0	92,5	95,4	95,9
<b>03</b>	M	96,0	95,8	96,4	96,1	95,7	97,5	93,9	99,1	95,9	93,8	97,2	95,7	95,7	93,4	95,5	96,7	98,2
<b>04</b>	M	97,9	97,9	98,1	97,9	97,5	98,3	96,7	99,2	98,1	96,6	98,5	97,9	97,8	96,4	97,9	98,0	99,2
<b>05</b>	M	100,0	100,0	100,0	100,0	100,0	100,0	100,0	100,0	100,0	100,0	100,0	100,0	100,0	100,0	100,0	100,0	100,0
<b>06</b>	M	102,2	102,2	101,8	101,7	102,3	101,8	103,6	101,3	101,9	103,3	101,7	102,7	102,2	103,0	103,0	102,3	101,5
<b>07</b>	M	...	104,4	104,1	103,9	104,2	103,5	106,5	102,9	103,6	106,4	103,3	105,6	104,3	105,7	105,5	104,7	103,2
<b>06 Oct</b>		102,7	102,6	101,9	101,8	102,7	102,3	104,2	101,6	102,0	104,7	102,1	103,4	103,1	103,1	103,7	103,2	102,2
<b>Nov</b>		102,8	102,6	101,8	102,0	102,9	102,3	104,5	101,6	102,1	104,6	102,1	103,4	103,2	103,2	103,7	103,4	102,2
<b>Dic</b>		103,2	103,0	102,7	102,3	103,0	102,3	104,8	101,7	102,4	105,2	101,8	103,8	103,3	103,3	103,9	104,0	102,2
<b>07 Ene</b>		...	102,5	102,5	102,4	101,3	102,0	104,0	101,3	102,0	104,8	101,5	103,2	102,2	102,9	103,6	103,2	101,6
<b>Feb</b>		...	102,8	103,0	102,7	103,7	102,8	104,1	102,0	102,2	103,1	102,2	104,1	102,3	104,0	103,6	103,7	102,1
<b>Mar</b>		...	103,5	103,2	103,2	103,7	103,3	104,9	102,7	102,7	105,7	103,5	104,8	103,5	104,7	104,9	104,2	102,7
<b>Abr</b>		...	104,2	103,6	103,7	104,2	103,6	106,4	103,2	103,2	106,5	104,1	105,3	104,1	105,3	105,9	104,5	103,2
<b>May</b>		...	104,4	103,8	103,8	104,1	103,8	106,7	102,9	103,5	106,7	104,1	105,6	104,5	105,8	106,0	104,8	103,0
<b>Jun</b>		...	104,5	103,9	103,8	104,2	103,6	106,9	103,0	103,7	106,6	103,6	105,9	104,7	106,0	106,0	105,0	103,2
<b>Jul</b>		...	104,3	104,4	103,8	103,1	103,1	106,1	102,7	103,3	105,8	102,8	105,7	104,1	105,2	105,7	104,4	102,8
<b>Ago</b>		...	104,3	104,3	103,8	104,7	102,9	106,3	102,7	103,8	104,8	102,9	106,1	103,9	106,2	105,3	104,7	102,7
<b>Sep</b>		...	104,7	104,5	104,1	104,5	103,6	106,6	103,2	103,9	107,1	103,6	106,4	104,7	106,2	105,8	104,8	103,6
<b>Oct</b>		...	105,2	104,7	104,7	105,0	104,1	108,0	103,5	104,2	107,9	103,8	106,5	105,5	106,8	106,3	105,3	104,1
<b>Nov</b>		...	105,8	105,2	105,2	105,9	104,9	108,8	103,9	104,8	108,7	103,9	107,0	105,9	107,3	106,7	105,6	104,7
<b>Dic</b>		...	106,2	105,9	105,9	106,2	104,8	109,3	103,6	105,3	109,2	103,4	107,1	106,2	107,7	106,8	106,2	104,7
<b>08 Ene</b>		...	105,8	105,5	105,6	104,9	105,1	108,6	104,8	105,2	108,9	103,3	106,4	105,4	107,3	106,6	105,5	104,7
<b>Feb</b>		...	106,2	106,1	105,9	107,4	106,2	108,7	105,3	105,5	107,8	104,2	107,7	105,5	108,3	106,6	106,3	105,1
<b>Mar</b>		...	107,2	106,6	106,9	108,2	106,7	109,7	106,4	106,3	110,3	105,4	108,7	107,2	109,3	108,2	106,7	106,0

(a) Véase también el cuadro 2.7.

**26. ECONOMÍA INTERNACIONAL**  
**C) Tipos de interés y rentabilidades**

**26.21 Tipos de interés interbancarios a tres meses en los diferentes mercados nacionales**

		Medias de cifras diarias																	Porcentajes	
		OCDE	UE 15	Zona del euro	Unión Europea														Estados Unidos de América	Japón
		1	2	3	Alemania	Austria	Bélgica y Luxemburgo	Dinamarca	España	Finlandia	Francia	Grecia	Holanda	Irlanda	Italia	Portugal	Reino Unido	Suecia	18	19
<b>02</b>	M	2,21	3,42	3,32	-	-	-	3,29	-	-	-	-	-	-	-	-	3,96	4,12	1,71	0,01
<b>03</b>	M	1,63	2,55	2,33	-	-	-	2,25	-	-	-	-	-	-	-	-	3,64	3,09	1,12	0,01
<b>04</b>	M	1,75	2,48	2,11	-	-	-	2,09	-	-	-	-	-	-	-	-	4,55	2,16	1,54	0,00
<b>05</b>	M	2,57	2,55	2,19	-	-	-	2,12	-	-	-	-	-	-	-	-	4,68	1,74	3,50	0,01
<b>06</b>	M	3,61	3,32	3,08	-	-	-	3,07	-	-	-	-	-	-	-	-	4,78	2,41	5,13	0,26
<b>07</b>	M	4,23	4,51	4,28	-	-	-	4,10	-	-	-	-	-	-	-	-	5,93	3,73	5,24	0,71
<b>06 Oct</b>		3,87	3,72	3,50	-	-	-	3,50	-	-	-	-	-	-	-	-	5,08	2,80	5,30	0,37
<b>Nov</b>		3,91	3,82	3,60	-	-	-	3,61	-	-	-	-	-	-	-	-	5,16	2,92	5,29	0,44
<b>Dic</b>		3,95	3,90	3,68	-	-	-	3,68	-	-	-	-	-	-	-	-	5,23	3,05	5,28	0,51
<b>07 Ene</b>		3,99	4,00	3,75	-	-	-	3,76	-	-	-	-	-	-	-	-	5,44	3,20	5,28	0,52
<b>Feb</b>		4,03	4,06	3,82	-	-	-	3,83	-	-	-	-	-	-	-	-	5,50	3,27	5,29	0,54
<b>Mar</b>		4,06	4,12	3,89	-	-	-	3,92	-	-	-	-	-	-	-	-	5,49	3,27	5,27	0,66
<b>Abr</b>		4,09	4,21	3,98	-	-	-	4,00	-	-	-	-	-	-	-	-	5,59	3,36	5,28	0,62
<b>May</b>		4,13	4,30	4,07	-	-	-	4,09	-	-	-	-	-	-	-	-	5,71	3,41	5,28	0,62
<b>Jun</b>		4,18	4,39	4,15	-	-	-	4,18	-	-	-	-	-	-	-	-	5,82	3,50	5,29	0,67
<b>Jul</b>		4,24	4,47	4,22	-	-	-	4,24	-	-	-	-	-	-	-	-	5,97	3,62	5,31	0,72
<b>Ago</b>		4,45	4,79	4,54	-	-	-	4,31	-	-	-	-	-	-	-	-	6,33	3,81	5,44	0,82
<b>Sep</b>		4,55	4,99	4,74	-	-	-	4,23	-	-	-	-	-	-	-	-	6,53	4,07	5,47	0,85
<b>Oct</b>		4,36	4,89	4,69	-	-	-	4,21	-	-	-	-	-	-	-	-	6,16	4,21	5,09	0,84
<b>Nov</b>		4,29	4,88	4,64	-	-	-	4,24	-	-	-	-	-	-	-	-	6,31	4,46	4,93	0,83
<b>Dic</b>		4,37	5,05	4,85	-	-	-	4,24	-	-	-	-	-	-	-	-	6,28	4,59	4,97	0,81
<b>08 Ene</b>		3,74	4,64	4,48	-	-	-	4,27	-	-	-	-	-	-	-	-	5,56	4,36	3,85	0,74
<b>Feb</b>		3,38	4,54	4,36	-	-	-	4,26	-	-	-	-	-	-	-	-	5,57	4,47	3,02	0,76
<b>Mar</b>		3,36	4,77	4,60	-	-	-	4,25	-	-	-	-	-	-	-	-	5,80	4,68	2,73	0,80

**26. ECONOMÍA INTERNACIONAL**  
**C) Tipos de interés y rentabilidades**

**26.22 Rendimientos de la deuda pública a tres años en mercados nacionales**

			Medias de cifras diarias														Porcentajes			
			Unión Europea																	
			OCDE	UE 15	Zona del euro	Alemania	Austria	Bélgica	Dinamarca	España	Finlandia	Francia	Holanda	Irlanda	Italia	Portugal	Reino Unido	Suecia	Estados Unidos de América	Japón
			1	2	3	4	5	6	7	8	9	10	11	12	13	14	15	16	17	18
<b>02</b>	M		3,15	4,08	3,94	3,85	4,03	4,05	4,35	3,94	4,25	3,93	4,04	3,68	4,04	3,82	4,73	4,78	3,22	0,17
<b>03</b>	M		2,34	3,01	2,74	2,79	2,82	2,80	2,97	2,78	3,08	2,72	2,83	2,85	2,79	2,80	4,07	3,75	2,30	0,20
<b>04</b>	M		2,63	3,10	2,77	2,76	2,95	2,65	3,03	2,82	3,11	2,76	2,87	2,68	2,77	2,82	4,78	3,32	2,91	0,28
<b>05</b>	M		2,95	2,83	2,55	2,56	2,52	2,60	2,52	2,55	2,68	2,52	2,48	2,49	2,57	2,56	4,42	2,54	3,98	0,31
<b>06</b>	M		3,74	3,69	3,51	3,48	3,51	3,49	3,56	3,48	3,55	3,49	3,46	3,54	3,55	3,51	4,77	3,36	4,83	0,88
<b>07</b>	M		3,85	4,32	4,16	4,10	4,14	4,12	4,22	4,13	4,16	4,12	4,12	4,17	4,21	4,18	5,32	4,10	4,39	0,98
<b>06</b>	Oct		3,81	3,89	3,70	3,67	3,68	3,68	3,73	3,66	3,68	3,66	3,68	3,71	3,73	3,75	5,02	3,57	4,78	0,93
	Nov		3,78	3,88	3,70	3,66	3,67	3,68	3,73	3,65	3,66	3,66	3,69	3,71	3,74	3,73	5,02	3,55	4,71	0,95
	Dic		3,78	3,96	3,79	3,74	3,75	3,75	3,78	3,73	3,74	3,74	3,76	3,79	3,82	3,81	5,10	3,67	4,62	0,95
<b>07</b>	Ene		3,95	4,16	3,96	3,93	3,94	3,93	3,97	3,93	3,93	3,93	3,93	3,96	3,98	3,96	5,39	3,84	4,85	0,96
	Feb		3,95	4,19	3,98	3,95	3,98	3,96	4,01	3,97	3,95	3,96	3,95	3,99	3,99	3,99	5,43	3,81	4,83	0,94
	Mar		3,83	4,13	3,94	3,90	3,94	3,91	3,97	3,91	3,90	3,92	3,93	3,97	3,95	3,95	5,34	3,75	4,57	0,93
	Abr		3,96	4,33	4,12	4,10	4,14	4,10	4,19	4,10	4,11	4,11	4,11	4,14	4,14	4,13	5,52	3,98	4,66	0,97
	May		4,06	4,48	4,28	4,25	4,29	4,26	4,36	4,26	4,27	4,26	4,27	4,31	4,31	4,30	5,64	4,12	4,74	1,02
	Jun		4,32	4,71	4,51	4,48	4,51	4,48	4,60	4,50	4,53	4,49	4,46	4,51	4,54	4,54	5,87	4,33	5,06	1,20
	Jul		4,25	4,70	4,52	4,47	4,50	4,49	4,55	4,51	4,52	4,49	4,48	4,54	4,55	4,54	5,80	4,47	4,88	1,20
	Ago		3,90	4,41	4,23	4,17	4,20	4,19	4,26	4,20	4,25	4,20	4,21	4,25	4,29	4,28	5,45	4,24	4,39	1,02
	Sep		3,71	4,27	4,14	4,06	4,08	4,07	4,22	4,09	4,16	4,09	4,10	4,13	4,23	4,19	5,15	4,14	4,08	0,92
	Oct		3,70	4,29	4,16	4,11	4,12	4,10	4,26	4,11	4,19	4,12	4,13	4,16	4,24	4,18	5,07	4,24	4,03	0,94
	Nov		3,32	4,06	3,96	3,87	3,92	3,91	4,07	3,91	3,97	3,90	3,90	4,00	4,07	4,01	4,68	4,08	3,35	0,85
	Dic		3,30	4,11	4,06	3,94	3,99	4,02	4,17	4,01	4,07	3,99	3,98	4,08	4,17	4,10	4,54	4,14	3,29	0,80
<b>08</b>	Ene		2,95	3,83	3,75	3,67	3,73	3,75	3,88	3,76	3,75	3,70	3,72	3,93	3,84	3,79	4,31	3,85	2,76	0,67
	Feb		2,71	3,59	3,45	3,38	3,42	3,54	3,61	3,50	3,46	3,41	3,42	3,66	3,56	3,48	4,25	3,72	2,40	0,69
	Mar		2,53	3,57	3,55	3,32	3,45	3,60	3,67	3,56	3,50	3,44	3,47	3,74	3,71	3,70	3,95	3,72	2,06	0,61

**26. ECONOMÍA INTERNACIONAL**  
**C) Tipos de interés y rentabilidades**

**26.23 Rendimientos de la deuda pública a largo plazo (a)**

			Banco Central Europeo														Porcentajes	
			Unión Europea															
			Zona del euro	Alemania	Austria	Bélgica	Dinamarca	España (b)	Finlandia	Francia	Grecia	Holanda	Irlanda	Italia	Luxemburgo	Portugal	Reino Unido	Suecia
			1	2	3	4	5	6	7	8	9	10	11	12	13	14	15	16
<b>02</b>	M		4,92	4,78	4,97	4,99	5,06	4,96	4,98	4,86	5,12	4,89	5,01	5,03	4,70	5,01	4,91	5,30
<b>03</b>	M		4,16	4,07	4,15	4,18	4,31	4,12	4,13	4,13	4,27	4,12	4,13	4,25	4,03	4,18	4,58	4,64
<b>04</b>	M		4,14	4,04	4,15	4,15	4,30	4,10	4,11	4,10	4,26	4,10	4,08	4,26	4,18	4,14	4,93	4,43
<b>05</b>	M		3,44	3,35	3,39	3,43	3,40	3,39	3,35	3,41	3,59	3,37	3,33	3,56	3,37	3,44	4,46	3,38
<b>06</b>	M		3,86	3,76	3,80	3,82	3,81	3,78	3,78	3,80	4,07	3,78	3,77	4,05	3,92	3,91	4,37	3,71
<b>07</b>	M		4,33	4,22	4,29	4,33	4,29	4,31	4,29	4,30	4,50	4,29	4,31	4,49	4,56	4,42	5,06	4,17
<b>06</b>	Oct		3,88	3,79	3,83	3,83	3,88	3,81	3,84	3,81	4,08	3,82	3,78	4,07	4,09	3,98	4,51	3,73
	Nov		3,80	3,71	3,76	3,76	3,78	3,75	3,75	3,74	3,98	3,75	3,72	3,97	3,99	3,89	4,45	3,62
	Dic		3,90	3,77	3,80	3,82	3,78	3,82	3,82	3,81	4,04	3,81	3,76	4,04	4,07	3,96	4,54	3,65
<b>07</b>	Ene		4,10	4,02	4,05	4,06	4,00	4,07	4,05	4,07	4,28	4,05	4,04	4,26	4,29	4,18	4,94	3,90
	Feb		4,12	4,05	4,09	4,11	4,05	4,10	4,08	4,10	4,30	4,07	4,07	4,28	4,31	4,19	4,97	3,93
	Mar		3,98	3,94	3,98	4,01	3,96	4,01	3,98	4,00	4,20	3,98	3,97	4,18	4,23	4,10	4,88	3,79
	Abr		4,25	4,15	4,19	4,22	4,18	4,21	4,20	4,21	4,40	4,19	4,19	4,37	4,45	4,30	5,10	4,04
	May		4,37	4,28	4,33	4,34	4,34	4,34	4,33	4,34	4,51	4,32	4,32	4,49	4,57	4,44	5,20	4,15
	Jun		4,66	4,56	4,62	4,64	4,65	4,62	4,62	4,62	4,80	4,61	4,62	4,77	4,85	4,75	5,49	4,44
	Jul		4,63	4,50	4,58	4,62	4,58	4,60	4,59	4,58	4,79	4,57	4,59	4,76	4,84	4,73	5,46	4,45
	Ago		4,43	4,30	4,39	4,44	4,39	4,40	4,39	4,39	4,62	4,38	4,40	4,58	4,68	4,56	5,19	4,25
	Sep		4,37	4,22	4,33	4,39	4,36	4,36	4,34	4,36	4,56	4,34	4,32	4,57	4,64	4,50	5,05	4,22
	Oct		4,40	4,28	4,43	4,42	4,39	4,38	4,38	4,40	4,58	4,38	4,39	4,59	4,63	4,52	5,00	4,31
	Nov		4,25	4,09	4,21	4,28	4,21	4,25	4,22	4,23	4,43	4,21	4,31	4,45	4,56	4,36	4,74	4,22
	Dic		4,38	4,21	4,34	4,41	4,33	4,35	4,34	4,35	4,53	4,34	4,45	4,54	4,68	4,47	4,70	4,31
<b>08</b>	Ene		4,23	4,03	4,16	4,25	4,15	4,18	4,14	4,15	4,40	4,13	4,25	4,40	4,47	4,31	4,26	4,09
	Feb		4,14	3,95	4,08	4,23	4,08	4,15	4,06	4,08	4,36	4,05	4,21	4,35	4,42	4,27	4,45	4,02
	Mar		4,07	3,80	3,99	4,23	4,04	4,12	4,00	4,02	4,42	3,97	4,17	4,38	4,37	4,36	4,42	3,92

Nota: Véase también el cuadro 2.7.

(a) Tipo de interés de los bonos a diez años, que es el tipo que se utilizó en el criterio de convergencia de tipos de interés.

(b) Véase también la columna 17 del cuadro 22.12.

## BALANCE DE SITUACIÓN RESUMIDO DEL BANCO DE ESPAÑA

Balance de situación resumido del Banco de España, que se publica en cumplimiento de lo establecido en el artículo 29 del Reglamento interno del Banco de España, aprobado por Resolución de 28.3.2000 (BOE de 6.4.2000)  
*Banco de España balance sheet published pursuant to the Resolution of 28.3.2000 (BOE 6.4.2000)*





**BANCO DE ESPAÑA**  
**BALANCE DE SITUACIÓN RESUMIDO AL 31 DE MARZO DE 2008**

		EUROS
<b>ACTIVO</b>	Oro y derechos en oro	5.366.625.923,65
	Activos en moneda extranjera frente a no residentes en la zona del euro	3.539.806.626,10
	Activos en moneda extranjera frente a residentes en la zona del euro	941.159.299,55
	Activos en euros frente a no residentes en la zona del euro	595.852.291,09
	Préstamos en euros concedidos a entidades de crédito de la zona del euro en relación con operaciones de política monetaria	36.868.246.293,80
	Otros activos en euros frente a entidades de crédito de la zona del euro	1.649.968,06
	Valores emitidos en euros por residentes en la zona del euro	35.909.915.570,53
	Créditos en euros a las administraciones públicas	5.832.382.256,31
	Cuentas intra-eurosistema <sup>1</sup>	4.786.883.867,49
	Partidas en curso de liquidación	1.691.834,76
	Otros activos	46.665.200.608,90
	<b>TOTAL ACTIVO</b>	<b>140.509.414.540,24</b>
<b>PASIVO</b>	Billetes <sup>1</sup>	65.839.681.380,00
	Depósitos en euros mantenidos por entidades de crédito de la zona del euro en relación con operaciones de política monetaria	21.751.412.506,73
	Otros pasivos en euros con entidades de crédito de la zona del euro	0,00
	Certificados de deuda emitidos	0,00
	Depósitos en euros de otros residentes en la zona del euro	20.915.205.864,65
	Pasivos en euros con no residentes en la zona del euro	300.585.398,03
	Pasivos en moneda extranjera con residentes en la zona del euro	967.086,02
	Pasivos en moneda extranjera con no residentes en la zona del euro	31.621.553,25
	Contrapartida de los derechos especiales de giro asignados por el FMI	310.787.085,29
	Cuentas intra-eurosistema <sup>1</sup>	16.868.965.093,16
	Partidas en curso de liquidación	386.193.587,87
	Otros pasivos	3.556.375.441,26
	Provisiones	3.834.702.869,07
	Cuentas de revalorización	4.712.916.674,91
	Capital y reservas	2.000.000.000,00
<b>TOTAL PASIVO</b>	<b>140.509.414.540,24</b>	

Vº Bº: El Gobernador,  
Miguel Fernández Ordóñez



El Interventor General,  
Antonio Rosas



1. De conformidad con el sistema contable establecido en el Eurosistema en relación con la emisión de billetes de euro, el 8% del total de los billetes de euro en circulación se asigna al BCE con periodicidad mensual. La contrapartida de este ajuste se contabiliza (en las cuentas de los BCN) como un pasivo Intra-Eurosistema relacionado con la emisión de billetes. El 92% restante de los billetes de euro en circulación se asigna a los BCN también con periodicidad mensual, de modo que cada BCN muestra en su balance la parte de los billetes de euro emitidos que le corresponde de acuerdo con su participación en el capital desembolsado del BCE. La diferencia entre el valor de los billetes de euro asignados a cada BCN de acuerdo con el citado sistema contable y el valor de los billetes de euro puestos en circulación también se contabiliza (en las cuentas de los BCN) como un activo/pasivo Intra-Eurosistema relacionado con la emisión de billetes. / *According to the accounting regime chosen by the Eurosystem on the issue of euro banknotes, a share of 8% of the total value of the euro banknotes in circulation is allocated to the ECB on a monthly basis. The counterpart of this adjustment is recorded as an Intra-Eurosystem liability related to banknote issue. The remaining 92% of the value of the euro banknotes in circulation are allocated to the NCBs on a monthly basis too, whereby each NCB shows in its balance sheet a share of the euro banknotes issued corresponding to its paid-up share in the ECB's capital. The difference between the value of the euro banknotes allocated to the NCB according to the aforementioned accounting regime, and the value of euro banknotes put into circulation, is also recorded as an Intra-Eurosystem claim/liability related to banknote issue.*



ESQUEMAS DE SECTORIZACIÓN  
SECTORISATION SCHEMES

## Esquema de sectorización 1

AGRUPACIONES INSTITUCIONALES UTILIZADAS EN LOS CUADROS DE ANÁLISIS MONETARIO EN EL CONTEXTO DE LA ZONA DEL EURO

### A. RESIDENTES EN ESPAÑA

<b>A.1. Instituciones financieras monetarias</b>	1. BANCO DE ESPAÑA (S.121)	
	2. OTRAS INSTITUCIONES FINANCIERAS MONETARIAS (S.122)	1. <i>Entidades de crédito</i> 1. Bancos 2. Cajas de ahorros 3. Cooperativas de crédito 4. Establecimientos financieros de crédito 5. Instituto de Crédito Oficial 2. <i>Fondos del mercado monetario (FMM)</i>
<b>A.2. Administraciones públicas (S.13)</b>	1. ADMINISTRACIÓN CENTRAL (S.1311)	1. <i>Estado</i> 2. <i>Organismos de la Administración central<sup>1</sup></i>
	2. COMUNIDADES AUTÓNOMAS (1) (S.1312)	
	3. CORPORACIONES LOCALES (1) (S.1313)	
	4. ADMINISTRACIONES DE SEGURIDAD SOCIAL (S.1314)	1. <i>Sistema de seguridad social</i> 2. <i>Otras administraciones de seguridad social</i>
<b>A.3. Otros sectores residentes</b>	1. INSTITUCIONES FINANCIERAS NO MONETARIAS <sup>2</sup> (S.123+S.124)	1. <i>Otros intermediarios financieros<sup>2</sup> (S.123)</i> 1. Instituciones de inversión colectiva en valores mobiliarios (excepto FMM, véase A.1.2.2) a) Sociedades de inversión mobiliaria b) Fondos de inversión mobiliaria, excepto FMM 2. Instituciones de inversión colectiva en inmuebles a) Sociedades de inversión inmobiliaria b) Fondos de inversión inmobiliaria 3. Sociedades de valores 4. Fondos de titulización de activos 5. Sociedades y Fondos de capital riesgo 6. Holdings financieros 7. Sociedades emisoras de participaciones preferentes y otros valores negociables 2. <i>Auxiliares Financieros (S.124)</i> 1. Fondos de Garantía de Depósitos 2. Sociedades Gestoras de Cartera y de otras instituciones financieras y de seguro 3. Organismos rectores de los mercados oficiales 4. Agencias de valores 5. Agencias de calificación financiera 6. Sociedades de tasación 7. Fondos de regulación del mercado hipotecario 8. Sociedades de garantías 9. Comisión liquidadora de entidades aseguradoras (hasta su absorción por el Consorcio de Compensación de Seguros)

<sup>1</sup>. Incluye los organismos autónomos administrativos (excepto las unidades de la seguridad social), universidades y empresas que se consideran administraciones públicas. <sup>2</sup>. Excepto Empresas de seguros y Fondos de pensiones.

## Sectorisation scheme 1

INSTITUTIONAL GROUPINGS USED IN EURO AREA MONETARY ANALYSIS TABLES		
<b>A. DOMESTIC</b>		
<b>A.1. Monetary Financial Institutions</b>	1. BANCO DE ESPAÑA (S.121)	
	2. OTHER MONETARY FINANCIAL INSTITUTIONS (S.122)	<ol style="list-style-type: none"> <li>1. <i>Credit institutions</i> <ol style="list-style-type: none"> <li>1. Private banks</li> <li>2. Savings banks</li> <li>3. Credit co-operative banks</li> <li>4. Specialised lending institutions</li> <li>5. Instituto de Crédito Oficial (ICO)</li> </ol> </li> <li>2. <i>Money market funds</i></li> </ol>
<b>A.2. General government (S.13)</b>	1. CENTRAL GOVERNMENT (S.1311)	<ol style="list-style-type: none"> <li>1. <i>State (central government except government agencies)</i></li> <li>2. <i>Central government agencies<sup>1</sup></i></li> </ol>
	2. REGIONAL (AUTONOMOUS) GOVERNMENTS (1) (S.1312)	
	3. LOCAL GOVERNMENTS (1) (S.1313)	
	4. SOCIAL SECURITY FUNDS (S.1314)	<ol style="list-style-type: none"> <li>1. <i>Social Security System</i></li> <li>2. <i>Other social security funds</i></li> </ol>
<b>A.3. Other resident sectors</b>	1. NON-MONETARY FINANCIAL INSTITUTIONS <sup>2</sup> (S.123+S.124)	<ol style="list-style-type: none"> <li>1. <i>Other financial intermediaries<sup>2</sup> (S.123)</i> <ol style="list-style-type: none"> <li>1. Portfolio investment institutions (except Money market funds, see A.1.2.2)                             <ol style="list-style-type: none"> <li>a) Open-end investment companies</li> <li>b) Mutual funds, except Money market funds</li> </ol> </li> <li>2. Real estate investment institutions                             <ol style="list-style-type: none"> <li>a) Real estate investment companies</li> <li>b) Real estate mutual funds</li> </ol> </li> <li>3. Securities-dealer companies</li> <li>4. Asset securitisation vehicles</li> <li>5. Venture capital funds and companies</li> <li>6. Financial holding companies</li> <li>7. Issuers of preference shares and other negotiable securities</li> </ol> </li> <li>2. <i>Financial auxiliaries (S.124)</i> <ol style="list-style-type: none"> <li>1. Deposit guarantee funds of deposits institutions</li> <li>2. Portfolio management companies and the management companies of other financial and insurance institutions</li> <li>3. Official market governing bodies</li> <li>4. Securities agencies</li> <li>5. Rating agencies</li> <li>6. Appraisal companies</li> <li>7. Mortgage market regulations funds</li> <li>8. Guarantee companies</li> <li>9. Comisión liquidadora de entidades aseguradoras (until its inclusion in Consorcio de Compensación de Seguros)</li> </ol> </li> </ol>

<sup>1</sup> Including autonomous administrative agencies (except social security units), universities and corporations considered to be part of general government. <sup>2</sup> Except insurance corporations and pension funds.

Esquema de sectorización 1 (continuación)

AGRUPACIONES INSTITUCIONALES UTILIZADAS EN LOS CUADROS DE ANÁLISIS MONETARIO EN EL CONTEXTO DE LA ZONA DEL EURO		
<b>A.3. Otros sectores residentes</b> (continuación)		10. Establecimientos de cambio de moneda 11. Sociedades de compensación y liquidación de valores 12. Holdings que realizan actividades de auxiliares financieros
	2. EMPRESAS DE SEGUROS Y FONDOS DE PENSIONES (S.125)	1. Seguros privados 2. Entidades de previsión social 3. Consorcio de Compensación de Seguros 4. Fondos de pensiones
	3. SOCIEDADES NO FINANCIERAS <sup>3</sup> (S.11)	
	4. HOGARES E INSTITUCIONES SIN FINES DE LUCRO <sup>4</sup> (S.14+S.15)	
<b>B. RESIDENTES EN OTROS PAÍSES DE LA ZONA DEL EURO</b>		
<b>B.1. Instituciones financieras monetarias (S.12)</b>	1. EUROSISTEMA <sup>5</sup> (excepto Banco de España)	
	2. OTRAS INSTITUCIONES FINANCIERAS MONETARIAS	
<b>B.2. Administraciones Públicas (S.13)</b>	1. ADMINISTRACIÓN CENTRAL (S.1311)	
	2. OTRAS ADMINISTRACIONES PÚBLICAS	1. Administración regional (S.1312) 2. Administración local (S.1313) 3. Administraciones de seguridad social (S.1314)
<b>B.3. Otros sectores residentes</b>	1. INSTITUCIONES FINANCIERAS NO MONETARIAS <sup>2</sup> (S123+S124)	
	2. EMPRESAS DE SEGUROS Y FONDOS DE PENSIONES (S.125)	
	3. SOCIEDADES NO FINANCIERAS <sup>3</sup> (S.11)	
	4. HOGARES E INSTITUCIONES SIN FINES DE LUCRO <sup>4</sup> (S.14+S.15)	
<b>C. RESTO DEL MUNDO</b>		
<b>C.1. Bancos</b>		
<b>C.2. Agencias no bancarias</b>	1. ADMINISTRACIONES PÚBLICAS	
	2. OTROS RESIDENTES	
Pro memoria		
<b>I. Instituciones financieras residentes en España (A.1+A.3.1+A.3.2)</b>		
<b>II. Instituciones financieras residentes en otros países de la zona del euro (B.1+B.3.1+B.3.2)</b>		

**NOTA GENERAL:** Los códigos que figuran detrás de las principales agrupaciones (S.12, S.13, ...) son los del Sistema Europeo de Cuentas 1995 (SEC95), aprobado por el Reglamento (CE) Nº 2223/96 del Consejo, de 25 de junio de 1996. **3.** Públicas y privadas. **4.** ISFL al servicio de los hogares. **5.** El Eurosistema está formado por el Banco Central Europeo y los bancos centrales nacionales de la zona del euro.

**Sectorisation scheme 1 (continued)**

INSTITUTIONAL GROUPINGS USED IN EURO AREA MONETARY ANALYSIS TABLES		
<b>A.3. Other resident sectors</b> (continued)		10. Currency-exchange bureaux 11. Securities cleaning and settlement companies 12. Holdings companies that themselves carry out activities of financial auxiliaries
	2. INSURANCE CORPORATIONS AND PENSION FUNDS (S.125)	1. <i>Life and risk insurance corporations</i> 2. <i>Non-profit insurance institutions</i> 3. <i>Consortio de Compensación de Seguros</i> 4. <i>Pension funds</i>
	3. NON-FINANCIAL CORPORATIONS <sup>3</sup> (S.11)	
	4. HOUSEHOLDS AND NON-PROFIT INSTITUTIONS <sup>4</sup> (S.14+S.15)	
<b>B. RESIDENTS IN OTHER EURO AREA COUNTRIES</b>		
<b>B.1. Monetary Financial Institutions (S.12)</b>	1. EUROSISTEM <sup>5</sup> (except Banco de España)	
	2. OTHER MONETARY FINANCIAL INSTITUTIONS	
<b>B.2. General government (S.13)</b>	1. CENTRAL GOVERNMENT (S.1311)	
	2. OTHER GENERAL GOVERNMENT	1. <i>State government (S.1312)</i> 2. <i>Local government (S.1313)</i> 3. <i>Social security funds (S.1314)</i>
<b>B.3. Other resident sectors</b>	1. NON-MONETARY FINANCIAL CORPORATIONS <sup>2</sup> (S123+S124)	
	2. INSURANCE CORPORATIONS AND PENSION FUNDS (S.125)	
	3. NON-FINANCIAL CORPORATIONS <sup>3</sup> (S.11)	
	4. HOUSEHOLDS AND NON-PROFIT INSTITUTIONS <sup>4</sup> (S.14+S.15)	
<b>C. REST OF THE WORLD</b>		
<b>C.1. Banks</b>		
<b>C.2. Non-banks</b>	1. GENERAL GOVERNMENT	
	2. OTHER RESIDENTS	
Memorandum item		
<b>I. Domestic financial institutions (A.1+A.3.1+A.3.2)</b>		
<b>II. Financial institutions of other euro area countries (B.1+B.3.1+B.3.2)</b>		

**GENERAL NOTE:** Codes after institutional groupings (S.12, S.13...) refer to the European System of Accounts 1995 (ESA 95), approved by Council Regulation (EC) No 2223/96 of 25 June 1996. **3.** Public and private. **4.** NPIs serving households. **5.** The eurosystem consists of the ECB and the national central banks of the euro area.

## Esquema de sectorización 2

### AGRUPACIONES INSTITUCIONALES UTILIZADAS EN LOS ESTADOS DE SUPERVISIÓN (CAPÍTULO 4)

#### A. SECTORES RESIDENTES

<b>A.1. Sistema crediticio</b>	A.1.1. BANCO DE ESPAÑA	
	A.1.2. ENTIDADES DE DEPÓSITO	A.1.2.1. Bancos A.1.2.2. Cajas de ahorros A.1.2.3. Cooperativas de crédito
	A.1.3. ESTABLECIMIENTOS FINANCIEROS DE CRÉDITO	
	A.1.4. INSTITUTO DE CRÉDITO OFICIAL	
<b>A.2. Administraciones Públicas</b>	A.2.1. ADMINISTRACIÓN CENTRAL	A.2.1.1. Estado A.2.1.2. Organismos de la Administración Central
	A.2.2. ADMINISTRACIONES TERRITORIALES	A.2.2.1. Comunidades Autónomas y sus Organismos A.2.2.2. Corporaciones Locales y sus Organismos
	A.2.3. ADMINISTRACIONES DE SEGURIDAD SOCIAL	
<b>A.3. Otros sectores residentes</b>	A.3.1. OTROS INTERMEDIARIOS FINANCIEROS, INCLUIDOS EMPRESAS DE SEGUROS Y FONDOS DE PENSIONES	
	A.3.2. AUXILIARES FINANCIEROS	
	A.3.3. SOCIEDADES NO FINANCIERAS PÚBLICAS <sup>1</sup> Y PRIVADAS	
	A.3.4. PERSONAS FÍSICAS (HOGARES O FAMILIAS)	
	A.3.5. INSTITUCIONES PRIVADAS SIN FINES DE LUCRO	

#### B. SECTOR EXTERIOR

1. Incluye, además, los organismos autónomos comerciales y similares.



## Sectorisation scheme 2

INSTITUTIONAL GROUPINGS USED IN SUPERVISORY RETURNS (CHAPTER 4)		
<b>A. RESIDENT SECTORS</b>		
<b>A.1. Credit system</b>	A.1.1. BANCO DE ESPAÑA	
	A.1.2. DEPOSIT MONEY INSTITUTIONS	A.1.2.1. <i>Private banks</i> A.1.2.2. <i>Savings banks</i> A.1.2.3. <i>Credit Co-operatives</i>
	A.1.3. SPECIALISED CREDIT INSTITUTIONS	
	A.1.4. INSTITUTO DE CRÉDITO OFICIAL (ICO)	
<b>A.2. General Government</b>	A.2.1. CENTRAL GOVERNMENT	A.2.1.1. <i>State</i> A.2.1.2. <i>Administrative and Similar Agencies</i>
	A.2.2. TERRITORIAL GOVERNMENTS	A.2.2.1. <i>Regional (Autonomous) Governments and their agencies</i> A.2.2.2. <i>Local Governments and their agencies</i>
	A.2.3. SOCIAL SECURITY FUNDS	
<b>A.3. Other Resident Sectors</b>	A.3.1. OTHER FINANCIAL INTERMEDIARIES INCLUDING INSURANCE CO. AND PENSION FUNDS	
	A.3.2. FINANCIAL AUXILIARIES	
	A.3.3. NON-FINANCIAL PUBLIC <sup>1</sup> AND PRIVATE ENTERPRISES	
	A.3.4. INDIVIDUALS (HOUSEHOLDS)	
	A.3.5. NON-PROFIT PRIVATE INSTITUTIONS	
<b>B. FOREIGN SECTOR</b>		

<sup>1</sup> Including commercial and similar autonomous agencies.

### Esquema de sectorización 3

AGRUPACIONES INSTITUCIONALES UTILIZADAS EN LOS CUADROS DE CONTABILIDAD NACIONAL (INCLUIDAS CUENTAS FINANCIERAS DE LA ECONOMÍA ESPAÑOLA)		
<b>S.1. ECONOMÍA NACIONAL</b>		
<b>S.11. Sociedades no financieras</b>		
<b>S.12. Instituciones financieras</b>	S.121/S.122. INSTITUCIONES FINANCIERAS MONETARIAS	S.121. <i>Banco de España</i> S.122. <i>Otras instituciones financieras monetarias</i>
	S.123/S.125. INSTITUCIONES FINANCIERAS NO MONETARIAS	S.123. <i>Otros intermediarios financieros, excepto Empresas de seguros y fondos de pensiones</i> S.124. <i>Auxiliares financieros</i> S.125. <i>Empresas de seguros y fondos de pensiones</i>
<b>S.13. Administraciones Públicas</b>	S.1311. ADMINISTRACIÓN CENTRAL	
	S.1312. COMUNIDADES AUTÓNOMAS	
	S.1313. CORPORACIONES LOCALES	
	S.1314. ADMINISTRACIONES DE SEGURIDAD SOCIAL	
<b>S.14/S.15. Otros sectores residentes: Hogares e instituciones sin fines de lucro al servicio de los hogares</b>	S.14. HOGARES	
	S.15. INSTITUCIONES SIN FINES DE LUCRO AL SERVICIO DE LOS HOGARES	
<b>S.2. RESTO DEL MUNDO</b>		

### Sectorisation scheme 3

INSTITUTIONAL GROUPINGS USED IN NATIONAL ACCOUNTS (INCLUDING THE FINANCIAL ACCOUNTS OF THE SPANISH ECONOMY)		
<b>S.1. NATIONAL ECONOMY</b>		
<b>S.11. Non-financial Corporations</b>		
<b>S.12. Financial Corporations</b>	S.121/S.122. MONETARY FINANCIAL INSTITUTIONS	S.121. <i>Banco de España</i> S.122. <i>Other Monetary Financial Institutions</i>
	S.123/S.125. NON-MONETARY FINANCIAL INSTITUTIONS	S.123. <i>Other Financial Intermediaries, except insurance companies and pension funds</i> S.124. <i>Financial Auxiliaries</i> S.125. <i>Insurance Corporations and Pension Funds</i>
<b>S.13. General Government</b>	S.1311. CENTRAL GOVERNMENT	
	S.1312. REGIONAL (AUTONOMOUS) GOVERNMENTS	
	S.1313. LOCAL GOVERNMENTS	
	S.1314. SOCIAL SECURITY FUNDS	
<b>S.14/S.15. Other resident sectors: Households and Non-profit institutions serving households</b>	S.14. HOUSEHOLDS	
	S.15. NON-PROFIT INSTITUTIONS SERVING HOUSEHOLDS	
<b>S.2. REST OF THE WORLD</b>		