

BOLETÍN ESTADÍSTICO

12/2010

BANCO DE **ESPAÑA**
Eurosisistema



BOLETÍN ESTADÍSTICO DICIEMBRE 2010

La recepción de información estadística para elaborar este trabajo se ha cerrado el 5 de enero de 2011.

The closing date for the receipt of the statistical data used in this publication was 5 January 2011.

**El Banco de España difunde todos sus informes
y publicaciones periódicas a través de la red Internet
en la dirección <http://www.bde.es>.**

Se permite la reproducción para fines docentes o sin ánimo de lucro,
siempre que se cite la fuente.

© Banco de España, Madrid, 2010
ISSN: 1579 - 8631 (edición electrónica)

SIGLAS, ABREVIATURAS Y SIGNOS UTILIZADOS

AAPP	Administraciones Públicas	INE	Instituto Nacional de Estadística
AIAF	Asociación de Intermediarios de Activos Financieros	INEM	Servicio Público de Empleo Estatal
BCE	Banco Central Europeo	INVERCO	Asociación de Instituciones de Inversión Colectiva y Fondos de Pensiones
BCN	Bancos centrales nacionales	IPC	Índice de precios de consumo
BE	Banco de España	IPI	Índice de producción industrial
BOE	Boletín Oficial del Estado	IPRI	Índice de precios industriales
BPI	Banco de Pagos Internacionales	IPSEBENE	Índice de precios de servicios y de bienes elaborados no energéticos
CBE	Circular del Banco de España	ISFLSH	Instituciones sin fines de lucro al servicio de los hogares
CCAA	Comunidades Autónomas	IVA	Impuesto sobre el Valor Añadido
CCLL	Corporaciones Locales	NEDD	Normas especiales de distribución de datos del FMI
CECA	Confederación Española de Cajas de Ahorros	OBS	Obra benéfico-social
CEM	Confederación Española de Mutualidades	OCDE	Organización de Cooperación y Desarrollo Económicos
CFEE	Cuentas Financieras de la Economía Española	OIFM	Otras instituciones financieras monetarias
CNAE	Clasificación Nacional de Actividades Económicas	OM	Orden Ministerial
CNE	Contabilidad Nacional de España	OOAA	Organismos Autónomos
CNMV	Comisión Nacional del Mercado de Valores	OOAAPP	Otras Administraciones Públicas
CNTR	Contabilidad Nacional Trimestral de España	OPEP	Organización de Países Exportadores de Petróleo
DEG	Derechos Especiales de Giro	OSR	Otros sectores residentes
DGSFP	Dirección General de Seguros y Fondos de Pensiones	PDE	Protocolo de Déficit Excesivo
DGT	Dirección General de Tráfico	PEC	Pacto de Estabilidad y Crecimiento
DGTFP	Dirección General del Tesoro y Política Financiera	PIB	Producto interior bruto
EC	Entidades de crédito	PIB pm	Producto interior bruto a precios de mercado
EFC	Establecimientos financieros de crédito	PNB	Producto nacional bruto
EONIA	Índice medio del tipo de interés del euro a un día (Euro Overnight Index Average)	RD	Real Decreto
EURIBOR	Tipo de interés de oferta de los depósitos interbancarios en euros (Euro Interbank Offered Rate)	RM	Resto del mundo
Eurostat	Oficina de Estadística de las Comunidades Europeas	SCLV	Sistema de Compensación y Liquidación de Valores
EPA	Encuesta de población activa	SEC	Sistema Europeo de Cuentas
FAAF	Fondo para la Adquisición de Activos Financieros	SICAV	Sociedad de Inversión de Capital Variable
FFPP	Fondos de pensiones	SIFMI	Servicios de Intermediación Financiera Medidos Indirectamente
FIAMM	Fondos de inversión en activos del mercado monetario	SME	Sistema Monetario Europeo
FIM	Fondos de inversión mobiliaria	TAE	Tasa anual equivalente
FMI	Fondo Monetario Internacional	TEDR	Tipo Efectivo Definición Restringida
FMM	Fondos del mercado monetario	UE	Unión Europea
FOGASA	Fondo de Garantía Salarial	UEM	Unión Económica y Monetaria
FROB	Fondo de Reestructuración Ordenada Bancaria	UE 15	Países componentes de la Unión Europea a 30.4.2004
IAPC	Índice armonizado de precios de consumo	UE 25	Países componentes de la Unión Europea desde 1.5.2004
ICO	Instituto de Crédito Oficial	UE 27	Países componentes de la Unión Europea desde 1.1.2007
IFM	Instituciones financieras monetarias	VNA	Variación neta de activos
IGAE	Intervención General de la Administración del Estado	VNP	Variación neta de pasivos
IIC	Instituciones de inversión colectiva		

SIGLAS DE PAÍSES Y MONEDAS

De acuerdo con la práctica de la UE, los países están ordenados según el orden alfabético de los idiomas nacionales.

BE	Bélgica	EUR (euro)
BG	Bulgaria	BGN (lev búlgaro)
CZ	República Checa	CZK (corona checa)
DK	Dinamarca	DKK (corona danesa)
DE	Alemania	EUR (euro)
EE	Estonia	EEK (corona estonia)
IE	Irlanda	EUR (euro)
GR	Grecia	EUR (euro)
ES	España	EUR (euro)
FR	Francia	EUR (euro)
IT	Italia	EUR (euro)
CY	Chipre	EUR (euro)
LV	Letonia	LVL (lats letón)
LT	Lituania	LTL (litas lituano)
LU	Luxemburgo	EUR (euro)
HU	Hungría	HUF (forint húngaro)
MT	Malta	EUR (euro)
NL	Países Bajos	EUR (euro)
AT	Austria	EUR (euro)
PL	Polonia	PLN (zloty polaco)
PT	Portugal	EUR (euro)
RO	Rumanía	RON (nuevo leu rumano)
SI	Eslovenia	EUR (euro)
SK	Eslovaquia	EUR (euro)
FI	Finlandia	EUR (euro)
SE	Suecia	SEK (corona sueca)
UK	Reino Unido	GBP (libra esterlina)
JP	Japón	JPY (yen japonés)
US	Estados Unidos	USD (dólar estadounidense)

ABREVIATURAS Y SIGNOS

M1	Efectivo en manos del público + Depósitos a la vista.
M2	M1 + Depósitos disponibles con preaviso hasta tres meses + Depósitos a plazo hasta dos años.
M3	M2 + Cesiones temporales + Participaciones en fondos del mercado monetario e instrumentos del mercado monetario + Valores distintos de acciones emitidos hasta dos años.
m€/me	Millones de euros.
mm	Miles de millones.
A	Avance.
P	Puesta detrás de una fecha [ene (P)], indica que todas las cifras correspondientes son provisionales. Puesta detrás de una cifra, indica que únicamente esta es provisional.
SO	Serie original.
SD	Serie desestacionalizada.
T_j^i	Tasa de la media móvil de i términos, con j de desfase, convertida a tasa anual.
m_j	Tasa de crecimiento básico de período j .
M	Referido a datos anuales (1970 M) o trimestrales, indica que estos son medias de los datos mensuales del año o trimestre, y referido a series de datos mensuales, decenales o semanales, que estos son medias de los datos diarios de dichos períodos.
R	Referido a un año o mes (99 R), indica que existe una discontinuidad entre los datos de ese período y el siguiente.
...	Dato no disponible.
—	Cantidad igual a cero, inexistencia del fenómeno considerado o carencia de significado de una variación al expresarla en tasas de crecimiento.
0,0	Cantidad inferior a la mitad del último dígito indicado en la serie.

ABBREVIATIONS

AIAF	Association of Securities Dealers	GVA	Gross value added
BCBS	Basel Committee on Banking Supervision	HICP	Harmonised Index of Consumer Prices
BE	Banco de España	IADB	Inter-American Development Bank
BIS	Bank for International Settlements	ICT	Information and communications technology
CBSO	Central Balance Sheet Data Office	IGAE	National Audit Office
CCR	Central Credit Register	IMF	International Monetary Fund
CEMLA	Center for Latin American Monetary Studies	INE	National Statistics Institute
CEPR	Centre for Economic Policy Research	INEM	National Public Employment Service
CNE	Spanish National Accounts	INVERCO	Association of Collective Investment Institutions and Pension Funds
CNMV	National Securities Market Commission	LIFFE	London International Financial Futures Exchange
CPI	Consumer Price Index	MEFF	Financial Futures and Options Market
DGS	Directorate General of Insurance and Pension Funds	MFI	Monetary financial institutions
ECB	European Central Bank	MIFID	Markets in Financial Instruments Directive
ECCO	ECB External Communications Committee	MMFs	Money market funds
ECOFIN	Council of the European Communities (Economic and Financial Affairs)	MROs	Main refinancing operations
EDP	Excessive Deficit Procedure	MTBE	Banco de España quarterly macroeconomic model
EMU	Economic and Monetary Union	NAIRU	Non-accelerating-inflation rate of unemployment
EONIA	Euro overnight index average	NCBs	National central banks
EPA	Official Spanish Labour Force Survey	NPISHs	Non-profit institutions serving households
ESA 79	European System of Integrated Economic Accounts	OECD	Organisation for Economic Co-operation and Development
ESA 95	European System of National and Regional Accounts	OPEC	Organisation of Petroleum Exporting Countries
ESCB	European System of Central Banks	PFs	Pension funds
EU	European Union	PPP	Purchasing power parity
EU-15	Countries making up the European Union as at 31/04/04	QNA	Quarterly National Accounts
EU-25	Countries making up the European Union as from 1/05/04	RoW	Rest of the World
EU-27	Countries making up the European Union as from 1/01/07	SCLV	Securities Clearing and Settlement Service
Eurostat	Statistical Office of the European Communities	SDRs	Special Drawing Rights
FAFA	Fund for the Acquisition of Financial Assets	SICAV	Open-end Investment Companies
FASE	Financial Accounts of the Spanish Economy	SMEs	Small and medium-sized enterprises
FDI	Foreign direct investment	TARGET	Trans-European Automated Real-time Gross settlement Express Transfer system
FIAMM	Money market funds	TFP	Total factor productivity
FIM	Securities funds	ULCs	Unit labour costs
FISIM	Financial intermediation services indirectly measured	VAT	Value Added Tax
GDI	Gross disposable income	WTO	World Trade Organisation
GDP	Gross domestic product	XBRL	Extensible Business Reporting Language
GFCF	Gross fixed capital formation		
GNP	Gross national product		

COUNTRIES AND CURRENCIES

In accordance with Community practice, the EU countries are listed using the alphabetical order of the country names in the national languages.

BE	Belgium	EUR (euro)
BG	Bulgaria	BGN (Bulgarian lev)
CZ	Czech Republic	CZK (Czech koruna)
DK	Denmark	DKK (Danish krone)
DE	Germany	EUR (euro)
EE	Estonia	EEK (Estonian kroon)
IE	Ireland	EUR (euro)
GR	Greece	EUR (euro)
ES	Spain	EUR (euro)
FR	France	EUR (euro)
IT	Italy	EUR (euro)
CY	Cyprus	EUR (euro)
LV	Latvia	LVL (Latvian lats)
LT	Lithuania	LTL (Lithuanian litas)
LU	Luxembourg	EUR (euro)
HU	Hungary	HUF (Hungarian forint)
MT	Malta	EUR (euro)
NL	Netherlands	EUR (euro)
AT	Austria	EUR (euro)
PL	Poland	PLN (Polish zloty)
PT	Portugal	EUR (euro)
RO	Romania	RON (New Romanian leu)
SI	Slovenia	EUR (euro)
SK	Slovakia	EUR (euro)
FI	Finland	EUR (euro)
SE	Sweden	SEK (Swedish krona)
UK	United Kingdom	GBP (Pound sterling)
JP	Japan	JPY (Japanese yen)
US	United States	USD (US dollar)

CONVENTIONS USED

M1	Notes and coins held by the public + sight deposits.
M2	M1 + deposits redeemable at notice of up to three months + deposits with an agreed maturity of up to two years.
M3	M2 + repos + shares in money market funds and money market instruments + debt securities issued with an agreed maturity of up to two years.
Q1, Q4	Calendar quarters.
H1, H2	Calendar half-years.
bn	Billions (10 ⁹).
m	Millions.
bp	Basis points.
pp	Percentage points.
...	Not available.
—	Nil, non-existence of the event considered or insignificance of changes when expressed as rates of growth.
0.0	Less than half the final digit shown in the series.

ADVERTENCIAS

NOTICE

Calendario de las NEDD del FMI

El Banco de España publica en la Red, en el área de Estadísticas (<http://www.bde.es/webbde/es/estadis/caldif.htm>), un calendario de estadísticas, que incluye las fechas correspondientes a la información exigida por las Normas Especiales de Distribución de Datos (NEDD) del FMI. Desde el calendario se puede acceder a los indicadores o estadísticas del Banco de España con los que se satisfacen los requerimientos de las NEDD.

Boletín estadístico en la Red

A partir de la edición correspondiente a enero de 2008, la publicación oficial del *Boletín Estadístico* solo se difunde electrónicamente, a través de www.bde.es. Además de los cuadros que se incluyen en esta publicación, en su índice se relacionan (diferenciándolos con el título en gris) otros cuadros que solamente pueden consultarse accediendo directamente a ellos en la Red.

Calendar for IMF SDDS statistics

The Banco de España publishes on its website under Statistics (<http://www.bde.es/estadis/estadise.htm>), a release calendar for statistics which includes the dates relating to the information required by the IMF Special Data Dissemination Standards (SDDS). From the calendar, it is possible to access those Banco de España indicators and statistics which meet SDDS requirements.

Website version of the Boletín estadístico

As from the January 2008 edition, the official publication *Boletín Estadístico* will be disseminated only on the Internet at www.bde.es. In addition to the tables included in this publication, the table of contents lists (with headings in grey) other tables that can only be viewed on the website version.

ÍNDICE ESQUEMÁTICO

AGRUPACIONES	CAPÍTULOS	PÁGINA ¹	
Novedades y advertencias		9*	
Índice de cuadros		13*	
ESTADÍSTICAS DE LA ZONA DEL EURO			
	1. Principales indicadores económicos de la zona del euro	1	
ESTADÍSTICAS ESPAÑOLAS			
Cuadros generales	2. Principales indicadores económicos	19	
	3. Cuentas financieras	33	
Cuadros de las agrupaciones institucionales	INSTITUCIONES FINANCIERAS		
	Información según los estados de supervisión	4. Entidades de crédito	41 y la Red
	Información según los estados de la UEM, CNMV y DGS	5. Instituciones financieras	79 y la Red
		6. Instituciones financieras monetarias	83 y la Red
		7. Banco de España	95 y la Red
		8. Otras instituciones financieras monetarias	109 y la Red
		9. Instituciones financieras no monetarias ²	139 y la Red
		10. Empresas de seguro y fondos de pensiones	153
	ADMINISTRACIONES PÚBLICAS	11. Administraciones Públicas	161
		12. Administración Central y Administraciones de Seguridad Social	169
		13. Comunidades Autónomas	181
		14. Corporaciones Locales	191
	SOCIEDADES NO FINANCIERAS	15. Síntesis de la información recopilada por la Central de Balances	En la Red
	HOGARES E ISFLSH	16. Hogares e Instituciones sin fines de lucro al servicio de los hogares	En elaboración
RESTO DEL MUNDO	17. Balanza de Pagos y Posición de Inversión Internacional	199 y la Red	
	18. Estadísticas de Aduanas	225	
Tipos de interés y tipos de cambio	19. Tipos de interés ³	231 y la Red	
	20. Tipos de cambio e índices de competitividad	237	
Mercados financieros	21. Mercado primario de valores	243	
	22. Mercados secundarios de valores	257	
Estadísticas económicas generales	23. Producción y demanda	273 y la Red	
	24. Empleo y salarios	275 y la Red	
	25. Precios	277 y la Red	
ESTADÍSTICAS INTERNACIONALES			
	26. Principales indicadores económicos	279	
APÉNDICES			
	Balance de situación resumido del Banco de España	285	
	Esquemas de sectorización	289	

1. «La Red» junto al número de página de un capítulo indica que algunos cuadros del mismo solo se publican en Internet. 2. Excepto empresas de seguro y fondos de pensiones. 3. Excluidos los que aparecen publicados en los capítulos de mercados financieros.

SCHEMATIC TABLE OF CONTENTS

GROUPINGS	CHAPTERS	PAGE ¹	
Additions and notice		9*	
Table of Contents		13*	
EURO AREA STATISTICS			
	1. Main economic indicators of the euro area	1	
SPANISH STATISTICS			
General tables	2. Main economic indicators	19	
	3. Financial accounts	33	
Tables for Institutional groupings	FINANCIAL INSTITUTIONS		
	Data from supervisory returns	4. Credit institutions	41 and Web
	Data from euro-area, CNMV and DGS returns	5. Financial institutions	79 and Web
		6. Monetary financial institutions	83 and Web
		7. Banco de España	95 and Web
		8. Other monetary financial institutions	109 and Web
		9. Non-monetary financial institutions ²	139 and Web
		10. Insurance corporations and pension funds	153
	GENERAL GOVERNMENT		
		11. General government	161
		12. Central government and social security funds	169
		13. Regional (autonomous) governments	181
		14. Local governments	191
	NON-FINANCIAL CORPORATIONS		
	15. Summary information compiled by the Central Balance Sheet Data Office	Web	
HOUSEHOLDS AND NPISHs			
	16. Households and non-profit institutions serving households	Under preparation	
REST OF THE WORLD			
	17. Balance of payments and international investment position	199 and Web	
	18. Customs statistics	225	
Interest and exchange rates	19. Interest rates ³	231 and Web	
	20. Exchange rates and competitiveness indices	237	
Financial markets	21. Domestic primary market for securities	243	
	22. Domestic secondary markets for securities	257	
General Economic Statistics	23. Output and demand	273 and Web	
	24. Employment and wages	275 and Web	
	25. Prices	277 and Web	
INTERNATIONAL STATISTICS			
	26. Main economic indicators	279	
APPENDIXES			
	Banco de España official balance sheet	285	
	Sectorisation schemes	289	

1. The term "Web" alongside the page number of a chapter indicates that some of the tables it contains are released only on the Internet. 2. Except insurance corporations and pension funds. 3. Excluding those published in the financial markets chapters.

ÍNDICE DE CUADROS
INDEX OF TABLES

CAPÍTULO 1 PRINCIPALES
INDICADORES ECONÓMICOS
DE LA ZONA DEL EURO
CHAPTER 1 MAIN ECONOMIC
INDICATORS
OF THE EURO AREA

1.1	Actividad, precios y mercado de trabajo / <i>Activity, prices and labour market</i>	2
1.2	Ahorro, inversión y financiación. Todos los sectores residentes. Total / <i>Saving, investment and financing. All residents sectors. Total</i>	3
1.3	Ahorro, inversión y financiación. Sociedades no financieras / <i>Saving, investment and financing: non-financial corporations</i>	4
1.4	Ahorro, inversión y financiación. Hogares e ISFLSH / <i>Saving, investment and financing: households and NPISHs</i>	4
1.5	Precios / <i>Prices</i>	5
1.6	Déficit de las Administraciones Públicas / <i>General government deficit</i>	6
1.7	Deuda bruta nominal consolidada de las Administraciones Públicas / <i>General government nominal gross consolidated debt</i>	7
1.8	Balances agregado y consolidado y operaciones (flujos ajustados) de las IFM residentes en la zona del euro, incluyendo el Eurosistema / <i>Aggregated and consolidated balance sheet and transactions (adjusted flows) of the euro area MFIs, including the Eurosystem</i>	8
1.9	Agregados monetarios de la zona del euro y contrapartidas de M3. Resumen / <i>Euro area monetary aggregates and counterparts of M3. Summary</i>	10
1.10	Agregados monetarios de la zona del euro y contrapartidas de M3. Saldos del balance consolidado. Series originales / <i>Euro area monetary aggregates and counterparts of M3. Consolidated balances. Original series</i>	12
1.11	Agregados monetarios de la zona del euro y contrapartidas de M3. Operaciones (flujos ajustados). Series originales / <i>Euro area monetary aggregates and counterparts of M3. Transactions (adjusted flows). Original series</i>	12
1.12	Agregados monetarios de la zona del euro y contrapartidas de M3. Saldos del balance consolidado y operaciones (flujos ajustados). Series desestacionalizadas / <i>Euro area monetary aggregates and counterparts of M3. Consolidated balance-sheet and transactions (adjusted flows). Seasonally adjusted series</i>	13
1.13	Contribución de las IFM residentes en España a los agregados monetarios de la zona del euro y a las contrapartidas de M3 / <i>Contribution of the MFIs resident in Spain to the euro area monetary aggregates and counterparts of M3</i>	13
1.14	Evolución de los agregados monetarios de la zona del euro y de la contribución de las IFM residentes en España / <i>Euro area monetary aggregates and the contribution of MFIs resident in Spain to the aggregates</i>	14
1.15	Tipos de interés / <i>Interest rates</i>	15
1.16	Tipos de cambio / <i>Exchange rates</i>	16
	Notas a los cuadros del capítulo 1 / <i>Notes to the tables of chapter 1</i>	17

CAPÍTULO 2 PRINCIPALES
INDICADORES ECONÓMICOS
CHAPTER 2 MAIN ECONOMIC
INDICATORS

2.1	Contabilidad nacional de España / <i>National Accounts of Spain</i>	20
2.2	Economía nacional (consolidada). Cuenta de operaciones no financieras / <i>Total economy (consolidated). Non-financial transactions account</i>	22
2.3	Economía nacional. Cuentas corrientes y de capital. Detalle por sectores institucionales / <i>Total economy. Current and capital accounts by institutional sector</i>	23
2.4	Cuentas de operaciones financieras. Detalle por sectores institucionales / <i>Financial transactions accounts. Detail by institutional sectors</i>	25
2.5	Balances financieros. Detalle por sectores institucionales / <i>Financial balance sheets. Detail by institutional sectors</i>	26
2.6	Balanza de pagos y Posición de Inversión Internacional / <i>Balance of payments and International Investment Position</i>	27
2.7	Cuentas financieras. Operaciones financieras netas y activos financieros netos de los sectores institucionales / <i>Financial accounts. Net financial transactions and net financial assets of institutional sectors</i>	28
2.8	Precios y tipos de interés (antiguo indicador de convergencia) / <i>Prices and interest rates (former convergence criteria)</i>	29
2.9	Déficit y deuda (pasivos) de las Administraciones Públicas (Indicadores PDE / PEC) / <i>General government deficit and debt (EDP / SGP indicators)</i>	30
2.10	Tipos de interés / <i>Interest rates</i>	31
2.11	Índices de competitividad de España / <i>Indices of Spanish competitiveness</i>	32

CAPÍTULO 3 CUENTAS
FINANCIERAS
CHAPTER 3 FINANCIAL
ACCOUNTS

3.1	Economía nacional. Balance financiero / <i>Total economy. Financial balance sheet</i>	34
3.2	Economía nacional. Cuenta de operaciones financieras / <i>Total economy. Financial transactions account</i>	34
3.3	Sociedades no financieras. Balance financiero / <i>Non-financial corporations. Financial balance sheet</i>	35
3.4	Sociedades no financieras. Cuenta de operaciones financieras / <i>Non-financial corporations. Financial transactions account</i>	35
3.5	Instituciones financieras. Balance financiero / <i>Financial institutions. Financial balance sheet</i>	36
3.6	Instituciones financieras. Cuenta de operaciones financieras / <i>Financial institutions. Financial transactions account</i>	36
3.7	Administraciones públicas. Balance financiero / <i>General government. Financial balance sheet</i>	37
3.8	Administraciones públicas. Cuenta de operaciones financieras / <i>General government. Financial transactions account</i>	37
3.9	Hogares e ISFLSH. Balance financiero / <i>Households and non-profit institutions. Financial balance sheet</i>	38
3.10	Hogares e ISFLSH. Cuenta de operaciones financieras / <i>Households and non-profit institutions. Financial transactions account</i>	38
3.11	Resto del mundo. Balance financiero / <i>Rest of the World. Financial balance sheet</i>	39
3.12	Resto del mundo. Cuenta de operaciones financieras / <i>Rest of the World. Financial transactions account</i>	39

Los cuadros cuyo título figura en gris no están incluidos en este Boletín pero pueden encontrarse en la Red: www.bde.es. / *Tables whose titles are in grey are not included in this bulletin but can be found on the Internet at www.bde.es.*

A) Balance agregado según los estados de supervisión / *Aggregated balance sheets (data from supervisory returns)*

- 4 Conciliación entre los balances de las entidades de crédito que se presentan en los capítulos 4 y 8 de este Boletín / *Reconciliation between the credit institutions' balance sheets in Chapters 4 and 8* 42

ENTIDADES DE CRÉDITO / *CREDIT INSTITUTIONS*

- 4.A Activo = pasivo de las entidades de crédito por instituciones / *Assets = liabilities of credit institutions by institutions* 46
- 4.1 Activo / *Assets* 46
- 4.2 Pasivo / *Liabilities* 47
- 4.3 Crédito. Otros sectores residentes. / *Lending. Other resident sectors* 47
- 4.4 Activo. Valores / *Assets. Securities* 48
- 4.5 Pasivo. Otros sectores residentes / *Liabilities. Other resident sectors* 48
- 4.6 Otros activos no sectorizados / *Other unsectorised assets* 49
- 4.7 Capital y reservas / *Capital and reserves* 49
- 4.8 Pasivos no sectorizados / *Unsectorised liabilities* 50
- 4.9 Otros activos y pasivos / *Other assets and liabilities* 50
- 4.10 Correcciones de valor por deterioro de activos del crédito a otros sectores residentes / *Impairment allowances of lending to other resident sectors* 51

B) Detalles del crédito y los depósitos de las entidades de crédito / *Breakdown of lending and deposits of credit institutions*

Crédito de las entidades de crédito, por grupos de entidades / *Lending by credit institutions, by institutional grouping*

- 4.11 Al sector «Administraciones Públicas» residentes / *To resident general government* 51
- 4.12 Al sector «Otros sectores residentes» / *To other resident sectors* 52
- 4.99 Detalle de los activos dudosos / *Assets classified as doubtful* 52

Total crédito y total créditos dudosos de las entidades de crédito a «Otros sectores residentes», por finalidades del crédito / *Lending and doubtful lending by credit institutions to other resident sectors, by type*

a) Crédito y dudosos del crédito para financiar actividades productivas de las empresas y los empresarios individuales que reciben los créditos y detalle por funciones de gasto de otras financiaciones a hogares e ISFLSH / *Lending and doubtful lending to finance the productive activity of the corporations and individual entrepreneurs that receive the credit and breakdown by type of spending of other financing to households and NPISH*

- 4.13 Total entidades de crédito / *Total* 53
- 4.14 Bancos / *Banks*
- 4.15 Cajas de ahorros / *Savings banks*
- 4.16 Cooperativas de crédito / *Credit co-operatives*
- 4.17 Establecimientos financieros de crédito / *Specialised credit institutions*

b) Crédito y dudosos del crédito para financiar actividades productivas de las empresas y los empresarios individuales que reciben los créditos. Detalle por la actividad principal / *Lending and doubtful lending to finance the productive activity of the corporations and individual entrepreneurs that receive the credit. Breakdown by main activity*

- 4.18 Total entidades de crédito / *Total* 54

Los cuadros cuyo título figura en gris no están incluidos en este Boletín pero pueden encontrarse en la Red: www.bde.es. / *Tables whose titles are in grey are not included in this bulletin but can be found on the Internet at www.bde.es.*

- 4.19 Bancos / *Banks*
- 4.20 Cajas de ahorros / *Savings banks*
- 4.21 Cooperativas de crédito / *Credit co-operatives*
- 4.22 Establecimientos financieros de crédito / *Specialised credit institutions*

c) Crédito y dudosos del crédito para financiar actividades productivas de las empresas y los empresarios individuales que reciben los créditos. Detalle de las actividades de industria y construcción / *Lending and doubtful lending to finance the productive activity of the corporations and individual entrepreneurs that receive the credit. Breakdown of industry and construction*

4.23 Total entidades de crédito / *Total* 55

4.24 Bancos / *Banks*

4.25 Cajas de ahorros / *Savings banks*

4.26 Cooperativas de crédito / *Credit co-operatives*

4.27 Establecimientos financieros de crédito / *Specialised credit institutions*

Créditos del agregado bancos, cajas de ahorros y cooperativas de crédito, y de cada uno de los grupos de entidades que lo componen, a los sectores «Administraciones Públicas» y «Otros sectores residentes» / *Lending by the aggregate banks, savings banks and credit co-operatives, and of each of the groups of institutions of which it is composed, to general government and other resident sectors*

4.28 Detalle por provincias. Resumen / *Breakdown by province. Summary* 56

4.29 Detalle por Comunidades Autónomas. Resumen / *Breakdown by regional (autonomous) government. Summary* 57

4.30 Detalle por Comunidades Autónomas. Serie histórica / *Breakdown by regional (autonomous) government. Time series* 58

Pasivos de las entidades de crédito, por grupos de entidades / *Credit institutions liabilities, by group of institutions*

4.31 Frente a «Administraciones Públicas» / *Vis-à-vis general government* 59

4.32 Frente a «Otros sectores residentes» / *Vis-à-vis other resident sectors* 60

Depósitos en el agregado bancos, cajas de ahorros y cooperativas de crédito, y en cada uno de los grupos de entidades que lo componen, de los sectores «Administraciones Públicas» y «Otros sectores residentes» / *Deposits with the aggregate of banks, savings banks, credit co-operatives and with each of the groups of institutions of which it is composed, of general government and other resident sectors*

4.33 Detalle por provincias. Resumen / *Breakdown by province. Summary* 61

4.34 Detalle por Comunidades Autónomas. Resumen / *Breakdown by regional (autonomous) government. Summary* 63

4.35 Detalle por Comunidades Autónomas. Serie histórica / *Breakdown by regional (autonomous) government. Time series* 64

C) Cuenta de resultados / *Profit and loss account*

4.B Bancos, cajas y cooperativas. Resumen / *Banks, savings banks and credit co-operatives. Summary* 66

4.36 Estructura de la cuenta / *Profit and loss account structure* 67

4.37 Productos financieros / *Interest income* 67

Los cuadros cuyo título figura en gris no están incluidos en este Boletín pero pueden encontrarse en la Red: www.bde.es. / *Tables whose titles are in grey are not included in this bulletin but can be found on the Internet at www.bde.es.*

- 4.38 Costes financieros / *Interest expenses* 68
- 4.39 Detalle de productos de la cartera de valores y coste financiero de
empréstitos y otros valores negociables y financiaciones subordinadas /
*Income from securities portfolio and financial cost of issues and other
marketable securities and subordinated financing* 68
- 4.40 Otros productos y gastos ordinarios / *Non-interest income* 69
- 4.41 Estructura de la cuenta de resultados de los bancos residentes / *Structure of
the profit and loss account of resident banks* 69
- 4.42 Estructura de la cuenta de resultados de los bancos residentes y las
sucursales en el extranjero / *Structure of the profit and loss account of
resident banks, including their foreign branches* 70
- 4.43 Estructura de la cuenta de resultados de cajas / *Structure of the profit and
loss account of savings banks* 70
- 4.44 Estructura de la cuenta de resultados de cooperativas / *Structure of the profit
and loss account of co-operatives* 71

D) Cuadros complementarios / *Supplementary tables*

ENTIDADES DE CRÉDITO / *CREDIT INSTITUTIONS*

- 4.45 Número de entidades / *Number of institutions* 71
- 4.46 Número de empleados / *Number of employees* 72
- 4.47 Número de oficinas operativas y de representación de las entidades
de crédito residentes y del Banco de España / *Number of branches and
representative offices of resident credit institutions and Banco de España* 72
- 4.48 Número de oficinas por Comunidades Autónomas / *Number of branches by
regional (autonomous) governments* 73
- 4.49 Número de oficinas por provincias / *Number of branches by province* 74

**E) Balances de los componentes de las entidades de crédito / *Balance sheets
of the institutional groupings of credit institutions***

BANCOS / *BANKS*

- 4.51 Activo / *Assets*
- 4.52 Pasivo / *Liabilities*
- 4.53 Crédito. Otros sectores residentes / *Lending. Other resident sectors*
- 4.54 Activo. Valores / *Assets. Securities*
- 4.55 Pasivo. Otros sectores residentes / *Liabilities. Other resident sectors*
- 4.56 Activos no sectorizados / *Unsectorised assets*
- 4.57 Capital y reservas / *Capital and reserves*
- 4.58 Pasivos no sectorizados / *Unsectorised liabilities*

CAJAS DE AHORROS / *SAVINGS BANKS*

- 4.61 Activo / *Assets*
- 4.62 Pasivo / *Liabilities*
- 4.63 Crédito. Otros sectores residentes / *Lending. Other resident sectors*
- 4.64 Activo. Valores / *Assets. Securities*
- 4.65 Pasivo. Otros sectores residentes / *Liabilities. Other resident sectors*
- 4.66 Activos no sectorizados / *Unsectorised assets*
- 4.67 Capital y reservas / *Capital and reserves*
- 4.68 Pasivos no sectorizados / *Unsectorised liabilities*

Los cuadros cuyo título figura en gris no están incluidos en este Boletín pero pueden encontrarse en la Red: www.bde.es. / *Tables whose titles are in grey are not included in this bulletin but can be found on the Internet at www.bde.es.*

COOPERATIVAS DE CRÉDITO / CREDIT CO-OPERATIVES

4.71	Activo / Assets
4.72	Pasivo / Liabilities
4.73	Crédito. Otros sectores residentes / Lending. Other resident sectors
4.74	Activo. Valores / Assets. Securities
4.75	Pasivo. Otros sectores residentes / Liabilities. Other resident sectors
4.76	Activos no sectorizados / Unsectorised assets
4.77	Capital y reservas / Capital and reserves
4.78	Pasivos no sectorizados / Unsectorised liabilities

ESTABLECIMIENTOS FINANCIEROS DE CRÉDITO Y ENTIDADES DE DINERO ELECTRÓNICO / SPECIALISED CREDIT INSTITUTIONS AND ELECTRONIC MONEY INSTITUTIONS

4.81	Activo / Assets
4.82	Pasivo / Liabilities
4.83	Crédito. Otros sectores residentes / Lending. Other resident sectors
4.84	Activos no sectorizados / Unsectorised assets
4.85	Capital y reservas / Capital and reserves
4.86	Pasivos no sectorizados / Unsectorised liabilities

Notas a los cuadros del capítulo 4 / Notes to the tables of chapter 4 75

CAPÍTULO 5 INSTITUCIONES FINANCIERAS CHAPTER 5 FINANCIAL INSTITUTIONS

A) Conciliación entre el balance financiero de las CFEE y el balance según los estados de la zona del euro (caso de IFM) o los balances oficiales (caso de IF no M) / Reconciliation between the financial balance sheet according to the FASE and according to the euro area returns (in case of MFIs) and official balance sheets (in case of non MFIs)

5.A	Activo / Assets
5.B	Pasivo / Liabilities

B) Balance agregado / Agregated balance sheet

5.1	Activos financieros = pasivos más activos financieros netos. Valores absolutos / Financial assets = liabilities plus net financial assets. Absolute values 80
5.2	Activos financieros = pasivos más activos financieros netos. Estructura / Financial assets = liabilities plus net financial assets. Structure 81

CAPÍTULO 6 INSTITUCIONES FINANCIERAS MONETARIAS CHAPTER 6 MONETARY FINANCIAL INSTITUTIONS

A) Conciliación entre el balance financiero de las CFEE y el balance según los estados de la zona del euro / Reconciliation between the financial balance sheet according to the FASE and according to the euro area returns

6.A	Activo / Assets
6.B	Pasivo / Liabilities

B) Balance según los estados de la zona del euro / Balance sheet according to the euro area returns

6.C	Balance. Detalle por instituciones / Balance sheet by institutional grouping 84
6.1	Activo. Resumen / Assets. Summary 88

Los cuadros cuyo título figura en gris no están incluidos en este Boletín pero pueden encontrarse en la Red: www.bde.es. / Tables whose titles are in grey are not included in this bulletin but can be found on the Internet at www.bde.es.

6.2	Pasivo. Resumen / <i>Liabilities. Summary</i>	88
6.3	Activo. Residentes en España / <i>Assets. Domestic</i>	89
6.4	Activo. Residentes en España: detalle de valores distintos de acciones y participaciones / <i>Assets. Domestic. Debt securities</i>	89
6.5	Activo. Residentes en otros países de la zona del euro / <i>Assets. Other euro area countries</i>	90
6.6	Activo. Residentes en otros países de la zona del euro: detalle de valores distintos de acciones y participaciones / <i>Assets. Other euro area countries. Debt securities</i>	90
6.7	Pasivo. Depósitos de los residentes en España por sectores y detalle por instrumentos de los depósitos de otras AAPP / <i>Liabilities. Domestic. Deposits by sector, with deposits of other general government by instrument</i>	91
6.8	Pasivo. Depósitos de los residentes en España: detalle de otros sectores residentes / <i>Liabilities. Domestic deposits: other resident sectors</i>	91
6.9	Pasivo. Depósitos de residentes en otros países de la zona del euro por sectores y detalle por instrumentos de los depósitos de otras AAPP / <i>Liabilities. Deposits of other euro area countries by sector, with deposits of other general government by instrument</i>	92
6.10	Pasivo. Depósitos de residentes en otros países de la zona del euro: detalle de otros sectores residentes / <i>Liabilities. Deposits of other euro area countries. Other resident sectors</i>	92
6.11	Activo. Resto del mundo / <i>Assets. Rest of the world</i>	93
6.12	Pasivo. Resto del mundo y otros pasivos: total y algunos detalles / <i>Liabilities. Rest of the world and not allocated</i>	93
	Notas a los cuadros del capítulo 6 / <i>Notes to the tables of chapter 6</i>	94

CAPÍTULO 7 BANCO
DE ESPAÑA
CHAPTER 7 BANCO
DE ESPAÑA

A) Conciliación entre el balance financiero de las CFEE y el balance según los estados de la zona del euro / *Reconciliation between the financial balance sheet according to the FASE and according to the euro area returns*

7.A	Activo / <i>Assets</i>
7.B	Pasivo / <i>Liabilities</i>

B) Balance según los estados de la zona del euro / *Balance sheet according to the euro area returns*

7.C	Balance / <i>Balance</i>	96
7.1	Activo. Resumen / <i>Assets. Summary</i>	99
7.2	Pasivo. Resumen / <i>Liabilities. Summary</i>	99
7.3	Activo. Residentes en España / <i>Assets. Domestic</i>	100
7.4	Activo. Residentes en España: detalle de valores distintos de acciones y participaciones / <i>Assets. Domestic. Securities other than shares</i>	100
7.5	Activo. Residentes en otros países de la zona del euro / <i>Assets. Other euro area countries</i>	101
7.6	Activo. Residentes en otros países de la zona del euro: detalle de valores distintos de acciones y participaciones / <i>Assets. Other euro area countries. Securities other than shares</i>	101

Los cuadros cuyo título figura en gris no están incluidos en este Boletín pero pueden encontrarse en la Red: www.bde.es. / *Tables whose titles are in grey are not included in this bulletin but can be found on the Internet at www.bde.es.*

7.7	Pasivo. Depósitos de los residentes en España por sectores y detalle por instrumentos de los depósitos de otras AAPP / <i>Liabilities. Domestic deposits by sector with deposits of other general government by instrument</i> 102
7.8	Pasivo. Depósitos de los residentes en España: detalle de otros sectores residentes / <i>Liabilities. Domestic deposits. Other resident sectors</i> 102
7.9	Pasivo. Depósitos de residentes en otros países de la zona del euro por sectores y detalle por instrumentos de los depósitos de otras AAPP / <i>Liabilities. Deposits of other euro area countries by sector, with deposits of other general government by instrument</i> 103
7.10	Pasivo. Depósitos de residentes en otros países de la zona del euro: detalle de otros sectores residentes / <i>Liabilities. Deposits of other euro area countries. Other resident sectors</i> 103
7.11	Activo. Resto del mundo y detalle de otros activos / <i>Assets. Rest of the world and remaining assets</i> 104
7.12	Pasivo. Resto del mundo y detalle de otros pasivos / <i>Liabilities. Rest of the world and not classified by residence of holder</i> 104
7.13	Balance del Banco de España. Resumen por sectores / <i>Balance sheet. Summary by sector (1)</i> 105
7.14	Billetes denominados en pesetas en circulación. Detalle por denominación de los billetes / <i>Peseta banknotes in circulation. Breakdown by denomination</i>
7.15	Monedas denominadas en pesetas en circulación. Detalle por denominación de las monedas / <i>Peseta coins in circulation. Breakdown by coin denomination</i>
7.16	Billetes distribuidos menos billetes retirados por el Banco de España y billetes denominados en pesetas no retornados. Detalle por denominación de los billetes de euros / <i>Banknotes distributed less banknotes withdrawn by the Banco de España and unreturned peseta banknotes. Breakdown of euro banknotes by denomination</i> 105
7.17	Monedas denominadas en euro puestas en circulación por el Banco de España y monedas denominadas en pesetas no retornadas. Detalle por denominación de las monedas de euros / <i>Euro coins placed in circulation by the Banco de España and unreturned peseta coins. Breakdown of euro coins by denomination</i> 106
	Notas a los cuadros del capítulo 7 / <i>Notes to the tables of chapter 7</i> 107

CAPÍTULO 8 OTRAS
INSTITUCIONES FINANCIERAS
MONETARIAS
CHAPTER 8 OTHER MONETARY
FINANCIAL INSTITUTIONS

A) Conciliación entre el balance financiero de las CFEE y el balance según los estados de la zona del euro / *Reconciliation between the financial balance sheet according to the FASE and according to the euro area returns*

8.A	Activo / <i>Assets</i>
8.B	Pasivo / <i>Liabilities</i>

B) Balance agregado de las OIFM según los estados de la zona del euro / *Aggregated balance sheet according to the euro area returns*

8.C	Balance. Detalle por instituciones / <i>Balance sheet by institutional grouping</i> 110
8.1	Activo = pasivo de las OIFM por instituciones / <i>Assets = liabilities of other MFIs by institution</i> 115

Los cuadros cuyo título figura en gris no están incluidos en este Boletín pero pueden encontrarse en la Red: www.bde.es. / *Tables whose titles are in grey are not included in this bulletin but can be found on the Internet at www.bde.es.*

8.2	Activo. Resumen / <i>Assets. Summary</i>	115
8.3	Pasivo. Resumen / <i>Liabilities. Summary</i>	116
8.4	Activo. Residentes en España / <i>Assets. Domestic</i>	116
8.5	Activo. Residentes en España: detalle de valores distintos de acciones y participaciones / <i>Assets. Domestic. Debt securities</i>	117
8.6	Activo. Residentes en otros países de la zona del euro / <i>Assets. Other euro area countries</i>	117
8.7	Activo. Residentes en otros países de la zona del euro: detalle de valores distintos de acciones y participaciones / <i>Assets. Other euro area countries: Debt securities</i>	118
8.8	Pasivo. Depósitos de los residentes en España por sectores y detalle por instrumentos de los depósitos de otras AAPP / <i>Liabilities. Domestic deposits by sector, with deposits of other general government by instrument</i>	118
8.9	Pasivo. Depósitos de los residentes en España: detalle de otros sectores residentes / <i>Liabilities: domestic deposits. Other resident sectors</i>	119
8.10	Pasivo. Depósitos de residentes en otros países de la zona del euro por sectores y detalle por instrumentos de los depósitos de otras AAPP / <i>Liabilities. Deposits of other euro area countries by sector, with deposits of other general government by instrument</i>	119
8.11	Pasivo. Depósitos de residentes en otros países de la zona del euro: detalle de otros sectores residentes / <i>Liabilities. Deposits of other euro area countries. Other resident sectors</i>	120
8.12	Activo. Resto del mundo / <i>Assets. Rest of the world</i>	120
8.13	Pasivo. Resto del mundo y rúbricas no clasificadas: total y algunos detalles / <i>Liabilities. Rest of the world and not allocated</i>	121

C) Detalles del activo y del pasivo de las OIFM / *Breakdown of assets and liabilities of other MFIs*

8.21	Préstamos y créditos de las OIFM a las AAPP residentes en España, por instituciones / <i>Other MFIs loans to Spanish general government, by institutional grouping</i>	122
8.22	Préstamos y créditos de las OIFM a otros sectores residentes en España, por instituciones / <i>Other MFIs loans to other resident sectors, by institutional grouping</i>	122
8.23	Depósitos en las OIFM de las AAPP residentes en España, por instituciones / <i>Deposits held by Spanish general government with other MFIs, by institutional grouping</i>	123
8.24	Depósitos en las OIFM de otros sectores residentes en España, por instituciones / <i>Deposits held by other resident sectors in Spain with other MFIs, by institutional grouping</i>	123
8.25	Préstamos y créditos concedidos por las OIFM y depósitos en estas, de las AAPP, por subsectores / <i>Loans to/deposits held by general government, from/with other MFIs, by sub-sector</i>	124
8.26	Préstamos y créditos de las OIFM a otros sectores residentes en España, por subsectores / <i>Other MFIs loans to other resident sectors in Spain, by sub-sector</i>	124

Los cuadros cuyo título figura en gris no están incluidos en este Boletín pero pueden encontrarse en la Red: www.bde.es. / *Tables whose titles are in grey are not included in this bulletin but can be found on the Internet at www.bde.es.*

- 8.27 Detalle de los préstamos y créditos concedidos por las OIFM a los hogares / *Other MFI loans and credits to households* 125
- 8.28 Depósitos en las OIFM de otros sectores residentes en España, por subsectores / *Deposits held by other resident sectors in Spain with other MFIs, by sub-sector* 125
- 8.29 Depósitos en las OIFM de sociedades no financieras y hogares e ISFLSH residentes en España, por naturaleza / *Deposits held by non-financial corporations, households and NPISH resident in Spain, by type* 126
- 8.30 Depósitos en las OIFM de sociedades no financieras, hogares e ISFLSH residentes en España, por naturaleza. Detalle / *Breakdown of deposits held by non-financial corporations, households and NPISH residents in Spain, by type* 126
- 8.31 Detalle por países de los principales activos y pasivos, de las OIFM / *Main assets and liabilities of other MFIs, by country* 127
- 8.32 Detalle por monedas de los principales activos y pasivos, de las OIFM / *Main assets and liabilities of other MFIs, by currency* 128

D) Balances de los componentes de las OIFM / *Balance sheet of the institutional groupings of other MFIs*

ENTIDADES DE CRÉDITO / *CREDIT INSTITUTIONS*

- 8.D Balance de las entidades de crédito. Detalle por entidades / *Balance sheet of credit institutions by institutional grouping* 129
- 8.41 Activo. Resumen / *Assets. Summary* 132
- 8.42 Pasivo. Resumen / *Liabilities. Summary* 132
- 8.43 Activo. Residentes en España / *Assets. Domestic* 133
- 8.44 Pasivo. Depósitos de los residentes en España, por sectores, y detalle por instrumentos de los depósitos de otros sectores residentes / *Liabilities. Domestic deposits by sector and deposits of other resident sectors by instrument* 133

Reservas mínimas a que están sujetas las entidades de crédito / *Minimum reserves to be held by credit institutions*

- 8.E Apéndice al balance. Determinación de los pasivos de las entidades de crédito sujetas a reservas mínimas / *Appendix to the balance sheet. Determination of credit institutions' liabilities subject to minimum reserves (reserve base)* 134
- 8.45 Pasivos computables en el coeficiente de reservas mínimas de la zona del euro / *Reserve base for the ESCB's minimum reserve system* 135

BANCOS / *BANKS*

- 8.51 Activo. Resumen / *Assets. Summary*
- 8.52 Pasivo. Resumen / *Liabilities. Summary*
- 8.53 Activo. Residentes en España / *Assets. Domestic*
- 8.54 Pasivo. Depósitos de los residentes en España, por sectores, y detalle por instrumentos de los depósitos de otros sectores residentes / *Liabilities. Domestic deposits by sector and deposits of other resident sectors by instrument*

CAJAS DE AHORROS / *SAVINGS BANKS*

- 8.61 Activo. Resumen / *Assets. Summary*
- 8.62 Pasivo. Resumen / *Liabilities. Summary*

Los cuadros cuyo título figura en gris no están incluidos en este Boletín pero pueden encontrarse en la Red: www.bde.es. / *Tables whose titles are in grey are not included in this bulletin but can be found on the Internet at www.bde.es.*

- 8.63 Activo. Residentes en España / *Assets. Domestic*
 8.64 Pasivo. Depósitos de los residentes en España, por sectores, y detalle por instrumentos de los depósitos de otros sectores residentes / *Liabilities. Domestic deposits by sector and deposits of other resident sectors by instrument*

COOPERATIVAS DE CRÉDITO / *CREDIT CO-OPERATIVES*

- 8.71 Activo. Resumen / *Assets. Summary*
 8.72 Pasivo. Resumen / *Liabilities. Summary*
 8.73 Activo. Residentes en España / *Assets. Domestic*
 8.74 Pasivo. Depósitos de los residentes en España, por sectores, y detalle por instrumentos de los depósitos de otros sectores residentes / *Liabilities. Domestic deposits by sector and deposits of other resident sectors by instrument*

ESTABLECIMIENTOS FINANCIEROS DE CRÉDITO (EFC) / *SPECIALISED CREDIT INSTITUTIONS*

- 8.81 Activo. Resumen / *Assets. Summary*
 8.82 Pasivo. Resumen / *Liabilities. Summary*
 8.83 Activo. Residentes en España / *Assets. Domestic*
 8.84 Pasivo. Depósitos de los residentes en España, por sectores, y detalle por instrumentos de los depósitos de otros sectores residentes / *Liabilities. Domestic deposits by sector and deposits of other resident sectors by instrument*

FONDOS DEL MERCADO MONETARIO / *MONEY MARKET FUNDS*

- 8.F Balance / *Balance sheet*
 8.91 Balance. Resumen / *Balance sheet. Summary*
 8.92 Activo. Residentes en España / *Assets. Domestic*

Notas a los cuadros del capítulo 8 / *Notes to the tables of chapter 8* 136

CAPÍTULO 9 INSTITUCIONES
 FINANCIERAS NO MONETARIAS,
 EXCEPTO EMPRESAS
 DE SEGUROS
 Y FONDOS DE PENSIONES
 CHAPTER 9 NON-MONETARY
 FINANCIAL INSTITUTIONS,
 EXCEPT INSURANCE
 CORPORATIONS AND PENSION
 FUNDS

A) **Total sector / Total sector**

Conciliación entre los balances financieros de las CFEE y los balances oficiales /
Reconciliation between the financial balance sheets according to the FASE and the official balance sheets

- 9.A Activo / *Assets* 140
 9.B Pasivo / *Liabilities* 141

Balances / *Balance sheets*

- 9.1 Activo y pasivo. Valoración de activos financieros y pasivos según SEC 95 /
Assets and liabilities. Valuation of financial assets and liabilities in accordance with the ESA 95 142

B) **Subsector «Otros intermediarios financieros» / Sub-sector other financial intermediaries**

Conciliación entre los balances financieros de las CFEE y los balances oficiales /
Reconciliation between the financial balance sheets according to the FASE and the official balance sheets

- 9.C Activo / *Assets* 143
 9.D Pasivo / *Liabilities* 144

Los cuadros cuyo título figura en gris no están incluidos en este Boletín pero pueden encontrarse en la Red: www.bde.es. / *Tables whose titles are in grey are not included in this bulletin but can be found on the Internet at www.bde.es.*

Balances / *Balance sheets*

- 9.11 Balances oficiales. Total activo y pasivo por agrupaciones institucionales /
Official balance sheets. Total assets and liabilities by institutional grouping 145
- 9.12 Activo y pasivo. Valoración de activos financieros y pasivos según SEC 95 /
*Assets and liabilities. Valuation of financial assets and liabilities in accordance
with the ESA 95* 145

SUBSECTOR «OTROS INTERMEDIARIOS FINANCIEROS»: AGENTE INSTITUCIONES
DE INVERSIÓN COLECTIVA EN VALORES MOBILIARIOS (EXCEPTO FONDOS DEL
MERCADO MONETARIO) / *SUB-SECTOR OTHER FINANCIAL INTERMEDIARIES:
AGENT PORTFOLIO INVESTMENT INSTITUTIONS (EXCEPT MONEY MARKET
FUNDS)*

Conciliación entre los balances financieros de las CFEE y los balances oficiales /
*Reconciliation between the financial balance sheets according to the FASE and the
official balance sheets*

- 9.E Activo y pasivo / *Assets and liabilities* 146

Balances / *Balance sheets*

- 9.21 Activo y pasivo. Valoración de activos financieros y pasivos según SEC 95 /
*Assets and liabilities. Valuation of financial assets and liabilities in accordance
with the ESA 95* 147
- 9.22 Activos financieros. Sociedades no financieras y Administraciones Públicas /
Financial assets. Non-financial corporations and General Government 147
- 9.23 Activos financieros. Instituciones financieras y resto del mundo / *Financial
assets. Financial institutions and Rest of the world* 148
- 9.24 Pasivos por tenedores. Valoración de pasivos según SEC 95 / *Liabilities by
sector. Valuation of liabilities in accordance with the ESA 95* 148

SUBSECTOR «OTROS INTERMEDIARIOS FINANCIEROS»: AGENTE SOCIEDADES
DE VALORES / *SUB-SECTOR OTHER FINANCIAL INTERMEDIARIES: AGENT
SECURITIES-DEALER COMPANIES*

Balances / *Balance sheets*

- 9.31 Activo y pasivo. Valoración de activos financieros y pasivos según SEC 95 /
*Assets and liabilities. Valuation of financial assets and liabilities in accordance
with ESA 95* 149
- 9.32 Activos financieros. Detalle / *Financial assets. Breakdown by institutional
sectors* 149

C) Subsector «Auxiliares financieros» / *Sub-sector financial auxiliaries*

Conciliación entre los balances financieros de las CFEE y los balances oficiales /
*Reconciliation between the financial balance sheets according to the FASE and the
official balance sheets*

- 9.F Activo / *Assets* 150
- 9.G Pasivo / *Liabilities* 151

Balances / *Balance sheets*

Los cuadros cuyo título figura en gris no están incluidos en este Boletín pero pueden encontrarse en la Red:
www.bde.es. / *Tables whose titles are in grey are not included in this bulletin but can be found on the Internet at
www.bde.es.*

- 9.41 Balances oficiales. Total activo y pasivo por agrupaciones institucionales / *Official balance sheets. Total assets and liabilities by institutional grouping* 152
- 9.42 Activo y pasivo. Valoración de activos financieros y pasivos según SEC 95 / *Assets and liabilities. Valuation of financial assets and liabilities in accordance with the ESA 95* 152

SUBSECTOR «AUXILIARES FINANCIEROS»: AGENTE SOCIEDADES DE TASACIÓN / *SUB-SECTOR FINANCIAL AUXILIARIES: AGENT APPRAISAL COMPANIES*

Datos de actividad de las tasadoras / *Appraisal activity information*

- 9.50 Distribución de tasaciones: número de tasaciones / *Breakdown of appraisals: number of appraisals*
- 9.51 Distribución de tasaciones: importe de tasaciones / *Breakdown of appraisals: amount of appraisals*
- 9.52 Distribución de tasaciones: superficie utilizable. Tasaciones de bienes inmuebles / *Breakdown of appraisals: usable area. Property appraisals*
- 9.53 Distribución de tasaciones de bienes inmuebles: valor medio del m2/ *Breakdown of property appraisals: average value of m2*
- 9.54 Distribución de la clientela y finalidad de las tasaciones: número de tasaciones / *Breakdown of customers and appraisal purpose: number of appraisals*
- 9.55 Distribución de la clientela y finalidad de las tasaciones: importe de tasaciones / *Breakdown of customers and appraisal purpose: amount of appraisals*
- 9.56 Distribución geográfica de las tasaciones de inmuebles: número de tasaciones e importe / *Geographic distribution of property appraisals: number of appraisals and amount*
- 9.57 Distribución geográfica de las tasaciones de viviendas: número de tasaciones e importe / *Geographic breakdown of housing appraisals: number of appraisals and amount*
- 9.58 Distribución geográfica de las tasaciones de inmuebles por Comunidades Autónomas: número de tasaciones / *Geographic breakdown of property appraisals by Regional (Autonomous) Government: number of appraisals*
- 9.59 Distribución geográfica de las tasaciones de inmuebles por Comunidades Autónomas: importe / *Geographic breakdown of property appraisals by Regional (Autonomous) Government: amount*
- 9.60 Distribución geográfica de las tasaciones de viviendas por Comunidades Autónomas: número de tasaciones / *Geographic breakdown of housing appraisals by Regional (Autonomous) Government: number of appraisals*
- 9.61 Distribución geográfica de las tasaciones de viviendas por Comunidades Autónomas: importe / *Geographic breakdown of housing appraisals by Regional (Autonomous) Government: amount*

Información contable / *Account information*

- 9.62 Balance e información complementaria / *Balance sheet and supplementary information*
- 9.63 Cuenta de resultados / *Profit and loss account*

Notas a los cuadros de las Sociedades de Tasación / *Notes to the tables of Appraisal Companies*

Los cuadros cuyo título figura en gris no están incluidos en este Boletín pero pueden encontrarse en la Red: www.bde.es. / *Tables whose titles are in grey are not included in this bulletin but can be found on the Internet at www.bde.es.*

CAPÍTULO 10	EMPRESAS
DE SEGUROS Y FONDOS DE	
PENSIONES	
CHAPTER 10	INSURANCE
CORPORATIONS AND PENSION	
FUNDS	

A)	Conciliación entre los balances financieros de las CFEE y los balances oficiales /	
	Reconciliation between the financial balance sheets according to the FASE and	
	the official balance sheets	
10.A	Activo / Assets	154
10.B	Pasivo / Liabilities	156

B)	Balances / Balance sheets	
10.1	Balance y provisiones técnicas por grupos de agentes que componen el sector / Balance sheet and technical provisions detailed by agents making up the sector	158
10.2.	Detalles del activo y del pasivo / Breakdown of assets and of liabilities	158
10.3	Empresas de seguros privados. Detalles del activo y del pasivo / Private insurance corporations. Breakdown of assets and of liabilities	159
10.4	Mutualidades de previsión social. Detalles del activo y del pasivo / Non-profit insurance entities. Breakdown of assets and of liabilities	159
10.5	Consortio de Compensación de Seguros. Detalles del activo y del pasivo / Insurance Compensation Consortium. Breakdown of assets and of liabilities	160
10.6	Fondos de pensiones externos (Ley 8/1987). Detalles del activo y del pasivo / External pension funds (Law 8/1987). Breakdown of assets and of liabilities	160

CAPÍTULO 11	
ADMINISTRACIONES PÚBLICAS	
CHAPTER 11	GENERAL
GOVERNMENT	

	Nota introductoria a los cuadros del capítulo 11 y otras estadísticas sobre Administraciones Públicas / Contents of the tables of Chapter 11 and other general government statistics	162
--	--	-----

A)	Protocolo de déficit excesivo / Excessive deficit procedure	
11.1	Capacidad (+) o Necesidad (-) de financiación. Valores absolutos / Net lending (+) or net borrowing (-). Absolute values	163
11.2	Capacidad (+) o Necesidad (-) de financiación. Porcentajes del PIB pm / Net lending (+) or net borrowing (-). As a percentage of GDP mp	163
11.3	Pasivos en circulación y deuda según el Protocolo de Déficit Excesivo. Valores absolutos / Liabilities outstanding and debt according to the excessive deficit procedure. Absolute values	164
11.4	Pasivos en circulación y deuda según el Protocolo de Déficit Excesivo. Porcentajes del PIB pm / Liabilities outstanding and debt according to the excessive deficit procedure. As a percentage of GDP mp	164
11.5	Conciliación entre la necesidad de financiación y la variación de la deuda elaborada según la metodología del Protocolo de Déficit Excesivo. Valores absolutos / Reconciliation between net borrowing and the change in debt according to the excessive deficit procedure. Absolute values	165
11.6	Conciliación entre la necesidad de financiación y la variación de la deuda elaborada según la metodología del Protocolo de Déficit Excesivo. Porcentajes del PIB pm / Reconciliation between net borrowing and the change in debt according to the excessive deficit procedure. As a percentage of GDP mp	165

Los cuadros cuyo título figura en gris no están incluidos en este Boletín pero pueden encontrarse en la Red: www.bde.es. / Tables whose titles are in grey are not included in this bulletin but can be found on the Internet at www.bde.es.

- 11.7 Adquisición neta de activos financieros / *Net acquisition of financial assets* 166
- 11.8 Deuda por instrumentos / *Debt by instrument* 166
- 11.9 Deuda por sectores de contrapartida y monedas / *Debt by counterpart sector and currency* 167

B) Deuda de las empresas públicas / *Debt of public enterprises*

- 11.10 Deuda por administraciones propietarias / *Debt by owner government sector* 167

Notas a los cuadros del capítulo 11 / *Notes to the tables of chapter 11* 168

CAPÍTULO 12 ADMINISTRACIÓN
CENTRAL Y ADMINISTRACIONES
DE SEGURIDAD SOCIAL
CHAPTER 12 CENTRAL
GOVERNMENT AND SOCIAL
SECURITY FUNDS

Nota introductoria a los cuadros del capítulo 12 y otras estadísticas sobre Administración Central y Administraciones de Seguridad Social / *Contents of the tables of Chapter 12 and other statistics for central government and social security funds* 170

ADMINISTRACIÓN CENTRAL

A) Protocolo de déficit excesivo / *Excessive deficit procedure*

- 12.1 Capacidad (+) o Necesidad (-) de financiación y pasivos en circulación. Valores absolutos / *Net lending (+) or net borrowing (-) and liabilities outstanding. Absolute values* 171
- 12.2 Capacidad (+) o Necesidad (-) de financiación y pasivos en circulación. Porcentajes del PIB pm / *Net lending (+) or net borrowing (-) and liabilities outstanding. As a percentage of GDP mp* 171
- 12.3 Conciliación entre la necesidad de financiación y la variación de la deuda elaborada según la metodología del Protocolo de Déficit Excesivo. Valores absolutos / *Reconciliation between net borrowing and the change in debt according to the methodology of the excessive deficit procedure. Absolute values* 172
- 12.4 Conciliación entre la necesidad de financiación y la variación de la deuda elaborada según la metodología del Protocolo de Déficit Excesivo. Porcentajes del PIB pm / *Reconciliation between net borrowing and the change in debt according to the methodology of the excessive deficit procedure. As a percentage of GDP mp* 172
- 12.5 Adquisición neta de activos financieros / *Net acquisition of financial assets* 173
- 12.6 Deuda por instrumentos / *Total central government. Debt by instrument* 173
- 12.7 Estado. Deuda por instrumentos / *State. Debt by instrument* 174
- 12.8 Otras unidades institucionales que se clasifican como Administración Central. Deuda por instrumentos / *Other units classified as central government. Debt by instrument* 174

B) Deuda de las empresas públicas / *Public enterprise debt*

- 12.9 Deuda por empresas / *Debt by enterprise* 175

C) Detalles complementarios / *Supplementary information*

- 12.10 Relaciones España-Unión Europea / *Flows between Spain and EU* 175

Los cuadros cuyo título figura en gris no están incluidos en este Boletín pero pueden encontrarse en la Red: www.bde.es. / *Tables whose titles are in grey are not included in this bulletin but can be found on the Internet at www.bde.es.*

ADMINISTRACIONES DE SEGURIDAD SOCIAL

A) Protocolo de déficit excesivo / *Excessive deficit procedure*

- 12.11 Capacidad (+) o Necesidad (-) de financiación y pasivos en circulación. Valores absolutos / *Net lending (+) or net borrowing (-) and liabilities outstanding. Absolute values* 176
- 12.12 Capacidad (+) o Necesidad (-) de financiación y pasivos en circulación. Porcentajes del PIB pm / *Net lending (+) or net borrowing (-) and liabilities outstanding. As a percentage of GDP mp* 176
- 12.13 Conciliación entre la necesidad de financiación y la variación de la deuda elaborada según la metodología del Protocolo de Déficit Excesivo. Valores absolutos / *Reconciliation between net borrowing and the change in debt according to the excessive deficit procedure. Absolute values* 177
- 12.14 Conciliación entre la necesidad de financiación y la variación de la deuda elaborada según la metodología del Protocolo de Déficit Excesivo. Porcentajes del PIB pm / *Reconciliation between net borrowing and change in debt according to the methodology of the excessive deficit procedure. As a percentage of GDP mp* 177
- 12.15 Adquisición neta de activos financieros / *Net acquisition of financial assets* 178
- 12.16 Deuda por instrumentos / *Debt by instrument.* 178
- Notas a los cuadros del capítulo 12 / *Notes to the tables of chapter 12* 179

CAPÍTULO 13 COMUNIDADES AUTÓNOMAS CHAPTER 13 REGIONAL AUTONOMOUS GOVERNMENTS

Nota introductoria a los cuadros del capítulo 13 y otras estadísticas sobre Comunidades Autónomas / *Contents of the tables of Chapter 13 and other statistics on regional (autonomous) governments* 182

A) Protocolo de déficit excesivo / *Excessive deficit procedure*

- 13.1 Capacidad (+) o Necesidad (-) de financiación y pasivos en circulación. Valores absolutos / *Net lending (+) or net borrowing (-) and liabilities outstanding. Absolute values* 183
- 13.2 Capacidad (+) o Necesidad (-) de financiación y pasivos en circulación. Porcentajes del PIB pm / *Net lending (+) or net borrowing (-) and liabilities outstanding. As a percentage of GDP mp* 183
- 13.3 Conciliación entre la necesidad de financiación y la variación de la deuda elaborada según la metodología del Protocolo de Déficit Excesivo. Valores absolutos / *Reconciliation between net borrowing and the change in debt according to the methodology of the excessive deficit procedure. Absolute values* 184
- 13.4 Conciliación entre la necesidad de financiación y la variación de la deuda elaborada según la metodología del Protocolo de Déficit Excesivo. Porcentajes del PIB pm / *Reconciliation between net borrowing and the change in debt according to the methodology of the excessive deficit procedure. As a percentage of GDP mp* 184
- 13.5 Adquisición neta de activos financieros / *Net acquisition of financial assets* 185
- 13.6 Deuda. Resumen general / *Debt. General summary* 186
- 13.7 Deuda por instrumentos / *Debt by instrument* 187
- 13.8 Deuda por agrupaciones institucionales / *Debt by institutional grouping* 187

Los cuadros cuyo título figura en gris no están incluidos en este Boletín pero pueden encontrarse en la Red: www.bde.es. / *Tables whose titles are in grey are not included in this bulletin but can be found on the Internet at www.bde.es.*

- 13.9 Deuda por Comunidades Autónomas. Valores absolutos / *Debt by regional (autonomous) government. Absolute values* 188
- 13.10 Deuda por Comunidades Autónomas. Ratio deuda/PIB / *Debt by regional (autonomous) government. Debt/GDP ratio* 188

B) Deuda de las empresas públicas / *Public enterprise debt*

- 13.11 Por Comunidades Autónomas propietarias. Valores absolutos / *By owner regional (autonomous) government. Absolute values* 189
 - 13.12 Por Comunidades Autónomas propietarias. Ratio deuda/PIB / *By owner regional (autonomous) government. Debt/GDP ratio* 189
- Notas a los cuadros del capítulo 13 / *Notes to the tables of chapter 13* 190

CAPÍTULO 14 CORPORACIONES
LOCALES
CHAPTER 14 LOCAL
GOVERNMENTS

Nota introductoria a los cuadros del capítulo 14 y otras estadísticas sobre Corporaciones Locales / *Contents of the tables of chapter 14 and other local government statistics* 192

A) Protocolo de déficit excesivo / *Excessive deficit procedure*

- 14.1 Capacidad (+) o Necesidad (-) de financiación y pasivos en circulación. Valores absolutos / *Net lending (+) or net borrowing (-) and liabilities outstanding. Absolute values* 193
 - 14.2 Capacidad (+) o Necesidad (-) de financiación y pasivos en circulación. Porcentajes del PIB pm / *Net lending (+) or net borrowing (-) and liabilities outstanding. As a percentage of GDP mp* 193
 - 14.3 Conciliación entre la necesidad de financiación y la variación de la deuda elaborada según la metodología del Protocolo de Déficit Excesivo. Valores absolutos / *Reconciliation between net borrowing and the change in debt according to the methodology of the excessive deficit procedure. Absolute values* 194
 - 14.4 Conciliación entre la necesidad de financiación y la variación de la deuda elaborada según la metodología del Protocolo de Déficit Excesivo. Porcentajes del PIB pm / *Reconciliation between net borrowing and the change in debt according to the methodology of the excessive deficit procedure. As a percentage of GDP mp* 194
 - 14.5 Adquisición neta de activos financieros / *Net acquisition of financial assets* 195
 - 14.6 Deuda. Resumen general / *Debt. General summary* 196
 - 14.7 Deuda por instrumentos / *Debt by instrument* 197
 - 14.8 Deuda por tipos de Corporaciones Locales. Valores absolutos y ratio deuda/PIB / *Debt by type of local government. Absolute values and debt/GDP ratio* 197
- Notas a los cuadros del capítulo 14 / *Notes to the tables of chapter 14* 198

CAPÍTULO 15 SOCIEDADES
NO FINANCIERAS: SÍNTESIS
DE LA INFORMACIÓN
RECOPIADA POR LA CENTRAL
DE BALANCES
CHAPTER 15 NON FINANCIAL
CORPORATIONS: SUMMARY
INFORMATION COMPILED
BY THE CENTRAL BALANCE
SHEET DATA OFFICE

A) Resumen general / *Summary*

- 15.A Total sociedades no financieras existentes en España y empresas disponibles en las bases de datos de la Central de Balances / *Spanish non-financial corporations and non-financial corporations available in the database of the Central Balance-Sheet Office (CB)*
- 15.B Total empleados en las sociedades no financieras existentes en España y en las empresas disponibles en las bases de datos de la Central de Balances / *Employees in Spanish non-financial corporations and employees in non-financial corporations available in the database of the Central Balance-Sheet Office (CB)*

Los cuadros cuyo título figura en gris no están incluidos en este Boletín pero pueden encontrarse en la Red: www.bde.es. / *Tables whose titles are in grey are not included in this bulletin but can be found on the Internet at www.bde.es.*

15.C Balance, cuenta de resultados y ratios / *Balance sheet, profit and loss account and ratios*

B) Cuenta de resultados / Profit and loss account

Principales rúbricas. Total empresas / *Main items. Total non-financial corporations*

15.1 Base de datos anual (CBA) / *Annual database (CBA)*

15.2 Base de datos trimestral (CBT). Tasas / *Quarterly database (CBQ)*

15.3 Base de datos trimestral (CBT). Tasas interanuales de trimestres acumulados / *Quarterly database (CBQ). Cumulative quarter year-on-year rates*

Principales rúbricas. Sector industria / *Main items. Industry corporations*

15.4 Base de datos anual (CBA) / *Annual database (CBA)*

15.5 Base de datos trimestral (CBT). Tasas / *Quarterly database (CBQ)*

15.6 Base de datos trimestral (CBT). Tasas interanuales de trimestres acumulados / *Quarterly database (CBQ). Cumulative quarter year-on-year rates.*

C) Ratios significativas / Profitability ratios

R.1 Rentabilidad ordinaria del activo neto / *R.1. Ordinary return on net assets*

15.7 Base de datos anual (CBA) / *Annual database (CBA)*

15.8 Base de datos trimestral (CBT) / *Quarterly database (CBQ)*

15.9 Base de datos trimestral (CBT). Trimestres acumulados / *Quarterly database (CBQ). Cumulative quarter*

R.2 Intereses por financiación recibida sobre recursos ajenos con coste (operaciones vivas) / *R.2. Interest on borrowed funds / Interest-bearing borrowing (outstanding balances)*

15.10 Base de datos anual (CBA) / *Annual database (CBA)*

15.11 Base de datos trimestral (CBT) / *Quarterly database (CBQ)*

15.12 Base de datos trimestral (CBT). Trimestres acumulados / *Quarterly database (CBQ). Cumulative quarter*

R.3 Rentabilidad ordinaria de los recursos propios / *R.3. Ordinary return on equity*

15.13 Base de datos anual (CBA) / *Annual database (CBA)*

15.14 Base de datos trimestral (CBT) / *Quarterly database (CBQ)*

15.15 Base de datos trimestral (CBT). Trimestres acumulados / *Quarterly database (CBQ). Cumulative quarter.*

R.4 Diferencia rentabilidad – coste financiero (R.1 – R.2) / *R.4. Spread return on investment – cost of debt (R.1 – R.2)*

15.16 Base de datos anual (CBA) / *Annual database (CBA)*

15.17 Base de datos trimestral (CBT) / *Quarterly database (CBQ)*

15.18 Base de datos trimestral (CBT). Trimestres acumulados / *Quarterly database (CBQ). Cumulative quarter*

R.5 Margen de explotación (REB/Producción) / *R.5. Operating margin (Gross operating profit/Output)*

15.19 Base de datos anual (CBA) / *Annual database (CBA)*

15.20 Base de datos trimestral (CBT) / *Quarterly database (CBQ)*

Los cuadros cuyo título figura en gris no están incluidos en este Boletín pero pueden encontrarse en la Red: www.bde.es. / *Tables whose titles are in grey are not included in this bulletin but can be found on the Internet at www.bde.es.*

15.21 Base de datos trimestral (CBT). Trimestres acumulados / *Quarterly database (CBQ). Cumulative quarter*

E.1 Endeudamiento, RAC/AN (precios corrientes; saldo final) / *E.1. Debt ratio (Current prices; end of year balance)*

15.22 Base de datos anual (CBA) / *Annual database (CBA)*

15.23 Base de datos trimestral (CBT) / *Quarterly database (CBQ)*

CAPÍTULO 16 HOGARES
E INSTITUCIONES SIN FINES DE
LUCRO AL SERVICIO DE LOS
HOGARES

*CHAPTER 16 HOUSEHOLDS
AND NON-PROFIT INSTITUTIONS
SERVING HOUSEHOLDS*

En proceso de elaboración / *Under preparation*

CAPÍTULO 17 BALANZA
DE PAGOS Y POSICIÓN DE
INVERSIÓN INTERNACIONAL
FRENTE A OTROS RESIDENTES
EN LA ZONA DEL EURO
Y EL RESTO DEL MUNDO
*CHAPTER 17 BALANCE OF
PAYMENTS AND INTERNATIONAL
INVESTMENT POSITION VIS-À-VIS
OTHER EURO AREA RESIDENTS
AND THE REST OF THE WORLD*

A) Balanza de pagos / *Balance of payments*

17.A Resumen de recursos (ingresos y variación neta de pasivos) y empleos (pagos y variación neta de activos financieros) / *Summary of resources (receipts and net change in liabilities) and uses (payments and net change in financial assets)* 200

17.B Conciliación entre las operaciones financieras de residentes frente a otros residentes en la zona del euro y al resto del mundo y la balanza de pagos / *Reconciliation between residents' financial transactions vis-à-vis other euro area residents and the rest of the world and the balance of payments* 202

17.1 Resumen. Saldos / *Summary. Balances* 206

17.2 Resumen de la cuenta financiera. Variación de pasivos menos variación de activos / *Summary of the financial account. Net change in liabilities less net change in assets* 206

CUENTA CORRIENTE Y DE CAPITAL / *CURRENT ACCOUNT AND CAPITAL ACCOUNT*

17.3 Cuenta corriente y de capital. Detalle / *Current account and capital account. Breakdown* 207

17.4 Cuenta corriente. Detalle de rentas / *Current account. Income* 207

17.5 Cuenta corriente. Detalle de transferencias corrientes / *Current account. Current transfers* 208

17.6 Cuenta de capital. Resumen por componentes y sectores institucionales / *Capital account. Summary by component and institutional sector* 208

CUENTA FINANCIERA / *FINANCIAL ACCOUNT*

17.7 Cuenta financiera. Detalle por componentes / *Financial account. Breakdown by component* 209

17.8 Inversiones de España en el exterior. Detalle por sectores institucionales / *Spanish investment abroad. Breakdown by institutional sector* 209

17.9 Inversiones directas y de cartera de España en el exterior, incluido Banco de España. Instituciones financieras monetarias / *Spanish direct and portfolio investment abroad, including Banco de España. Monetary financial institutions* 210

Los cuadros cuyo título figura en gris no están incluidos en este Boletín pero pueden encontrarse en la Red: www.bde.es. / *Tables whose titles are in grey are not included in this bulletin but can be found on the Internet at www.bde.es.*

- 17.10 Inversiones directas y de cartera de España en el exterior. Administraciones Públicas y otros sectores residentes / *Spanish direct and portfolio investment abroad. General government and other resident sectors* 210
- 17.11 Otras inversiones de España en el exterior, incluido Banco de España. Detalle por sectores institucionales / *Other Spanish investment abroad, including Banco de España. Breakdown by institutional sector* 211
- 17.12 Inversiones del exterior en España. Detalle por sectores institucionales / *Foreign investment in Spain. Breakdown by institutional sector* 211
- 17.13 Inversiones directas y de cartera del exterior en España. Instituciones financieras monetarias / *Foreign direct and portfolio investment in Spain. Monetary financial institutions* 212
- 17.14 Inversiones directas y de cartera del exterior en España. Administraciones Públicas y otros sectores residentes / *Foreign direct and portfolio investment in Spain. General government and other resident sectors* 212
- 17.15 Otras inversiones del exterior en España, incluido Banco de España. Detalle por sectores institucionales / *Other foreign investment in Spain, including Banco de España. Breakdown by institutional sector* 213

CUADROS DETALLADOS DE SERVICIOS / *SERVICES. FURTHER BREAKDOWNS*

- 17.16 Balanza de servicios. Detalle por tipo de servicio / *Transactions in services. By type of service*
- 17.17 Balanza de servicios. Detalle geográfico de servicios / *Transactions in services. Geographical breakdown*

B) Posición de Inversión Internacional / *International Investment Position*

- 17.C Conciliación entre los activos financieros y pasivos frente a otros residentes en la zona del euro y al resto del mundo y la Posición de Inversión Internacional / *Reconciliation between financial assets and liabilities vis-à-vis other euro area residents and the rest of the world* 214
- 17.21 Resumen / *Summary* 218

ACTIVOS FINANCIEROS / *FINANCIAL ASSETS*

- 17.22 Inversiones de España en el exterior / *Spanish investment abroad* 218
- 17.23 Inversiones de España en el exterior. Inversiones de cartera, incluido Banco de España. Detalle por sectores institucionales / *Spanish investment abroad. Portfolio investment, including Banco de España. Breakdown by institutional sector* 219
- 17.24 Inversiones de España en el exterior. Otras inversiones, incluido el Banco de España. Detalle por sectores institucionales / *Spanish investment abroad, including BE. Detail by institutional sector* 219
- 17.25 Inversiones de España en el exterior. Reservas internacionales y liquidez en moneda extranjera / *Spanish investment abroad. International reserves and foreign currency liquidity* 220
- 17.26 Inversiones de España en el exterior. Reservas internacionales / *Spanish investment abroad. International reserves* 220

Los cuadros cuyo título figura en gris no están incluidos en este Boletín pero pueden encontrarse en la Red: www.bde.es. / *Tables whose titles are in grey are not included in this bulletin but can be found on the Internet at www.bde.es.*

PASIVOS / LIABILITIES

- 17.27 Inversiones del exterior en España / *Foreign investment in Spain* 221
- 17.28 Inversiones del exterior en España. Inversiones de cartera. Detalle por sectores institucionales / *Foreign investment in Spain. Portfolio investment. Breakdown by institutional sector* 221
- 17.29 Inversiones del exterior en España. Otras inversiones, incluido Banco de España. Detalle por sectores institucionales / *Foreign investment in Spain. Other investment, including Banco de España. Breakdown by institutional sector* 222
- 17.30 Inversiones del exterior en España. Otras inversiones. Préstamos recibidos por las AAPP y OSR. Detalle por prestatarios / *Foreign investment in Spain. Other investment. Loans received by general government and other resident sectors. Breakdown by borrower* 222
- 17.31 Inversiones del exterior en España. Otras inversiones. Préstamos recibidos por las AAPP y OSR. Detalle por prestamistas / *Foreign investment in Spain. Other investment. Loans received by general government and other resident sectors. Breakdown by lender* 223
- Notas a los cuadros del capítulo 17 / *Notes to the tables of chapter 17* 224

CAPÍTULO 18 ESTADÍSTICAS
DE ADUANAS
CHAPTER 18 CUSTOMS
STATISTICS

- 18.1 Importaciones/introducciones y exportaciones/expediciones / *Imports/arrivals and exports/dispatches* 226

A) Importaciones/introducciones / *Import/arrivals*

- 18.2 Por productos / *By product* 226
- 18.3 Distribución geográfica / *Geographical breakdown* 227

B) Exportaciones/expediciones / *Exports/dispatches*

- 18.4 Por productos / *By product* 227
- 18.5 Distribución geográfica / *Geographical breakdown* 228

C) Índices de valor unitario / *Unit value indices*

- 18.6 Importaciones/introducciones / *Imports/arrivals* 228
- 18.7 Exportaciones/expediciones / *Exports/dispatches* 229

CAPÍTULO 19 TIPOS
DE INTERÉS
CHAPTER 19 INTEREST RATES

A) Tipos de interés legales / *Legal interest rates*

- 19.1 Tipos de interés legales, EURIBOR, MIBOR y otros tipos oficiales de referencia del mercado hipotecario / *Legal interest rates, EURIBOR, MIBOR, and other official mortgage market reference rates* 232
- 19.2 Tipos de interés de referencia del mercado hipotecario (no oficiales) y otros tipos de interés / *Unofficial mortgage market reference and other interest rates* 232

B) Tipos de interés aplicados por las instituciones financieras monetarias a residentes en la UEM (CBE 4/2002). Datos desde enero de 2003 / *Interest rates applied by MFI to euro area residents (CBE 4/2002). As from January 2003*

TIPOS DE INTERÉS (TAE Y TEDR) DE NUEVAS OPERACIONES / *INTEREST RATES (EAR AND NDER) ON NEW BUSINESS*

Préstamos y créditos a hogares e ISFLSH / *Loans to households and NPISH*

- 19.3 Total entidades de crédito / *Total* 233
- 19.4 Bancos / *Banks*

Los cuadros cuyo título figura en gris no están incluidos en este Boletín pero pueden encontrarse en la Red: www.bde.es. / *Tables whose titles are in grey are not included in this bulletin but can be found on the Internet at www.bde.es.*

19.5	Cajas de ahorros / <i>Savings banks</i>
Préstamos y créditos a las sociedades no financieras / <i>Loans to non-financial corporations</i>	
19.6	Total entidades de crédito / <i>Total</i> 233
19.7	Bancos / <i>Banks</i>
19.8	Cajas de ahorros / <i>Savings banks</i>

Depósitos de hogares y sociedades no financieras / *Deposits from households and non-financial corporations*

19.9	Total entidades de crédito / <i>Total</i> 234
19.10	Bancos / <i>Banks</i>
19.11	Cajas de ahorros / <i>Savings banks</i>

TIPOS DE INTERÉS (TEDR) DE LOS SALDOS VIVOS / *INTEREST RATES (NDER) ON OUTSTANDING AMOUNTS*

Préstamos y créditos a hogares y sociedades no financieras / *Loans to households and non-financial corporations*

19.12	Total entidades de crédito / <i>Total</i> 234
19.13	Bancos / <i>Banks</i>
19.14	Cajas de ahorros / <i>Savings banks</i>

Depósitos de hogares y sociedades no financieras / *Deposits from households and non-financial corporations*

19.15	Total entidades de crédito / <i>Total</i> 235
19.16	Bancos / <i>Banks</i>
19.17	Cajas de ahorros / <i>Savings banks</i>

IMPORTES DE LAS NUEVAS OPERACIONES / *VOLUMES OF NEW BUSINESS*

Préstamos y créditos a hogares e ISFLSH / *Loans to households and NPISH*

19.18	Total entidades de crédito / <i>Total</i>
19.19	Bancos / <i>Banks</i>
19.20	Cajas de ahorros / <i>Savings banks</i>

Préstamos y créditos a las sociedades no financieras / *Loans to non-financial corporations*

19.21	Total entidades de crédito / <i>Total</i>
19.22	Bancos / <i>Banks</i>
19.23	Cajas de ahorros / <i>Savings banks</i>

Depósitos de hogares y sociedades no financieras / *Deposits from households and non-financial corporations*

19.24	Total entidades de crédito / <i>Total</i>
19.25	Bancos / <i>Banks</i>
19.26	Cajas de ahorros / <i>Savings banks</i>

IMPORTES DE LOS SALDOS VIVOS / *VOLUMES OF OUTSTANDING AMOUNT*

Préstamos y créditos a hogares y sociedades no financieras / *Loans to households and non-financial corporations*

19.27	Total entidades de crédito / <i>Total</i>
-------	---

Los cuadros cuyo título figura en gris no están incluidos en este Boletín pero pueden encontrarse en la Red: www.bde.es. / *Tables whose titles are in grey are not included in this bulletin but can be found on the Internet at www.bde.es.*

- 19.28 Bancos / *Banks*
- 19.29 Cajas de ahorros / *Savings banks*

Depósitos de hogares y sociedades no financieras / *Deposits from households and non-financial corporations*

- 19.30 Total entidades de crédito / *Total*
- 19.31 Bancos / *Banks*
- 19.32 Cajas de ahorros / *Savings banks*

C) Tipos de interés aplicados por las entidades de crédito a su clientela (CBE 8/1990). Datos hasta marzo de 2003 / *Retail bank interest rates (CBE 8/1990). Until March 2003*

- 19.33 Tipos de interés de los préstamos, créditos y depósitos. Bancos / *Interest rates on loans and deposits. Banks*
- 19.34 Tipos de interés de los préstamos, créditos y depósitos. Cajas / *Interest rates on loans and deposits. Savings banks*

CAPÍTULO 20 TIPOS DE CAMBIO E ÍNDICES DE COMPETITIVIDAD
CHAPTER 20 EXCHANGE RATES AND COMPETITIVENESS INDICES

A) Tipos de cambio / *Exchange rates*

- 20.1 Tipos de cambio del euro / *Exchange rates for the euro* 238
- 20.2 Tipos de cambio del euro (continuación) / *Exchange rates for the euro (cont'd)* 238
- 20.3 Tipos de cambio del euro (continuación) / *Exchange rates for the euro (cont'd)* 239
- 20.4 Tipos de cambio del euro (continuación) / *Exchange rates for the euro (cont'd)* 239
- 20.5 Tipos de cambio del dólar estadounidense / *US dollar exchange rates* 240

B) Índices de competitividad / *Competitiveness indices*

- 20.6 Índices de competitividad de España frente a la zona del euro y a la UE 27 / *Spain's competitiveness indices vis-à-vis the euro area and the EU 27* 240
- 20.7 Índices de competitividad de España frente a los países desarrollados, a los industrializados y a los nuevos países industrializados de Asia / *Spain's competitiveness indices vis-à-vis the developed countries, industrialised countries and newly industrialised Asian countries* 241
- 20.8 Tipos de cambio efectivos de las principales monedas frente a los países desarrollados / *Effective exchange rates of the main currencies vis-à-vis developed countries* 241

Notas a los cuadros del capítulo 20 / *Notes to the tables of chapter 20* 242

CAPÍTULO 21 MERCADO PRIMARIO DE VALORES
CHAPTER 21 PRIMARY MARKET FOR SECURITIES

A) Economía nacional / *Total economy*

Valores distintos de acciones, excepto derivados financieros. Acciones y participaciones en fondos de inversión. Detalle por sectores y subsectores / *Securities other than shares, except financial derivatives. Shares and mutual fund shares. Breakdown by issuing sector and subsector*

- 21.1 Emisiones netas y ofertas públicas de venta / *Net issues and public offerings* 244
- 21.2 Saldos vivos / *Outstanding amounts* 244

Los cuadros cuyo título figura en gris no están incluidos en este Boletín pero pueden encontrarse en la Red: www.bde.es. / *Tables whose titles are in grey are not included in this bulletin but can be found on the Internet at www.bde.es.*

Valores distintos de acciones, excepto derivados financieros. Detalle por sectores y plazos / *Securities other than shares, except financial derivatives. Breakdown by issuing sector and term*

- 21.3 Emisiones netas / *Net issues* 245
- 21.4 Saldos vivos / *Outstanding amounts* 245
- 21.5 Tipo de cupón de emisiones a largo plazo. Saldos vivos / *Long-term issues by type of coupon. Outstanding amounts* 246

B) Instituciones financieras / *Financial corporations*

Valores distintos de acciones, excepto derivados financieros. Detalle por subsectores y plazos / *Securities other than shares, except financial derivatives. Breakdown by issuing subsector and term*

- 21.6 Emisiones netas / *Net issues* 246
- 21.7 Saldos vivos / *Outstanding amounts* 247

Valores distintos de acciones emitidos en euros, excepto derivados financieros. Instituciones financieras monetarias. Detalle por instrumentos de emisiones en euros / *Securities other than shares in euro, except financial derivatives. Monetary financial institutions. Breakdown by instrument of issues in euro*

- 21.8 Emisiones netas, emisiones brutas y amortizaciones / *Net issues, gross issues and redemptions* 247
- 21.9 Saldos vivos de valores a largo plazo / *Outstanding amounts of long-term issues* 248

Acciones y participaciones en fondos de inversión. Detalle por sectores / *Shares and mutual fund shares. Breakdown by issuing sector*

- 21.10 Emisiones netas, ofertas públicas de venta y saldos vivos / *Net issues, public offerings and outstanding amounts* 248

C) Administraciones Públicas / *General Government*

ADMINISTRACIÓN CENTRAL / *CENTRAL GOVERNMENT*

Valores distintos de acciones, excepto derivados financieros. Detalle por instrumentos / *Securities other than shares, except financial derivatives. Breakdown by instrument*

- 21.11 Emisiones netas / *Net issues* 249
- 21.12 Saldos vivos / *Outstanding amounts* 249
- 21.13 Saldos vivos por plazos de vencimiento / *Outstanding amounts by term to maturity* 250
- 21.14 Vida media / *Average outstanding term* 250
- 21.15 Detalle por instrumentos de emisiones en euros. Emisiones netas, emisiones brutas y amortizaciones / *Breakdown by instrument of issues in euro. Net issues, gross issues and redemptions* 251
- 21.16 Tipos de interés a la emisión: subastas / *Interest rates on new issues: auctions* 251

COMUNIDADES AUTÓNOMAS Y CORPORACIONES LOCALES / *REGIONAL (AUTONOMOUS) GOVERNMENTS AND LOCAL GOVERNMENTS*

Valores distintos de acciones, excepto derivados financieros. Detalle por instrumentos / *Securities other than shares, except financial derivatives. Breakdown by instrument*

- 21.17 Emisiones netas / *Net issues* 252

Los cuadros cuyo título figura en gris no están incluidos en este Boletín pero pueden encontrarse en la Red: www.bde.es. / *Tables whose titles are in grey are not included in this bulletin but can be found on the Internet at www.bde.es.*

- 21.18 Saldos vivos/ *Outstanding amounts* 252
- 21.19 Detalle de emisiones en euros. Emisiones netas, emisiones brutas y amortizaciones / *Breakdown of issues in euro. Net issues, gross issues and redemptions* 253

D) Sociedades no financieras / *Non-financial corporations*

Valores distintos de acciones, excepto derivados financieros. Detalle por instrumentos / *Securities other than shares, except financial derivatives. Breakdown by instrument*

- 21.20 Emisiones netas y saldos vivos / *Net issues and outstanding amounts* 253

E) Resto del mundo / *Rest of the world*

Valores distintos de acciones, excepto derivados financieros. Detalle por sectores / *Securities other than shares, except financial derivatives. Breakdown by issuing sector*

- 21.21 Emisiones netas, emisiones brutas, amortizaciones y saldos vivos / *Net issues, gross issues and redemptions and outstanding amounts* 254

F) Zona del euro / *Euro area*

Valores distintos de acciones, excepto derivados financieros. Detalle por sectores y subsectores / *Securities other than shares, except financial derivatives. Breakdown by issuing sector and subsector*

- 21.22 Emisiones netas / *Net issues* 254
- 21.23 Saldos vivos / *Outstanding amounts* 255

CAPÍTULO 22 MERCADOS
SECUNDARIOS DE VALORES
CHAPTER 22 DOMESTIC
SECONDARY MARKETS FOR
SECURITIES

A) Mercado de deuda en anotaciones en cuenta / *Book-entry debt market*

- 22.1 Saldos nominales registrados en el sistema de anotaciones en cuenta / *Nominal outstanding amounts recorded in the book-entry system* 258
- 22.2 Saldos nominales registrados en cuentas de terceros en el sistema de anotaciones en cuenta / *Nominal outstanding amounts recorded in customer accounts in the book-entry system* 258

DEUDA DEL ESTADO. SALDOS POR TENEDORES / *STATE DEBT. AMOUNTS OUTSTANDING BY HOLDER*

Letras del Tesoro / *Treasury bills:*

- 22.3 Saldos nominales. Cartera registrada / *Nominal outstanding amounts. Registered portfolio* 259
- 22.4 Saldos nominales. Cartera a vencimiento / *Nominal outstanding amounts. Portfolio to maturity* 259
- 22.5 Operaciones simultáneas y con pacto de recompra / *Sell/buy back transactions and repurchase agreements* 260

Bonos y obligaciones no segregados y principales de deuda segregada / *Unstripped bonds and the principal components of stripped debt:*

- 22.6 Saldos nominales. Cartera registrada / *Nominal outstanding amounts. Registered portfolio* 260
- 22.7 Saldos nominales. Cartera a vencimiento / *Nominal outstanding amounts. Portfolio to maturity* 261
- 22.8 Operaciones simultáneas y con pacto de recompra / *Sell/buy back transactions and repurchase agreements* 261

Los cuadros cuyo título figura en gris no están incluidos en este Boletín pero pueden encontrarse en la Red: www.bde.es. / *Tables whose titles are in grey are not included in this bulletin but can be found on the Internet at www.bde.es.*

DEUDA DEL ESTADO A CORTO PLAZO: LETRAS DEL TESORO / *SHORT-TERM STATE DEBT: TREASURY BILLS*

- 22.9 Importes negociados / *Turnover* 262
- 22.10 Operaciones simples al contado. Importes negociados y tipos de interés / *Outright spot transactions. Turnover and interest rates* 262
- 22.11 Operaciones simultáneas al contado. Importes negociados y tipos de interés / *Spot sell/buy-back transactions. Turnover and interest rates* 263
- 22.12 Operaciones con pacto de recompra. Importes negociados y tipos de interés / *Repurchase agreements. Turnover and interest rates* 263

DEUDA DEL ESTADO A MEDIO Y LARGO PLAZO: BONOS Y OBLIGACIONES DEL ESTADO NO SEGREGADOS / *MEDIUM AND LONG-TERM STATE DEBT: UNSTRIPPED STATE BONDS*

- 22.13 Importes negociados / *Turnover* 264
- 22.14 Operaciones simples al contado. Importes negociados y tipos de interés / *Outright spot transactions. Turnover and interest rates* 264
- 22.15 Operaciones simultáneas al contado. Importes negociados y tipos de interés / *Spot sell/buy-back transactions. Turnover and interest rates* 265
- 22.16 Operaciones con pacto de recompra. Importes negociados y tipos de interés / *Repurchase agreements. Turnover and interest rates* 265
- 22.17 Índices de rendimiento y estadísticos complementarios / *Yield indices and supplementary statistics* 266

DEUDA DEL ESTADO A MEDIO Y LARGO PLAZO: PRINCIPALES Y CUPONES DE DEUDA SEGREGADA DEL ESTADO / *MEDIUM AND LONG-TERM STATE DEBT: PRINCIPAL AND INTEREST COMPONENTS OF STRIPPED STATE DEBT*

- 22.18 Importes negociados / *Turnover* 266
- 22.19 Operaciones simples al contado. Importes negociados y tipos de interés / *Outright spot transactions. Turnover and interest rates* 267
- 22.20 Operaciones simultáneas al contado. Importes negociados y tipos de interés / *Spot sell/buy-back transactions. Turnover and interest rates* 267
- 22.21 Operaciones con pacto de recompra. Importes negociados y tipos de interés / *Repurchase agreements. Turnover and interest rates* 268

RATIOS DE CONTRATACIÓN / *TURNOVER RATIOS*

- 22.22 Ratios de contratación / *Turnover ratios* 268

B) Mercado bursátil / *Stock exchanges*

Acciones / *Shares*

- 22.23 Capitalización en la Bolsa de Madrid / *Madrid Stock Exchange market capitalisation* 269
- 22.24 Volumen de contratación / *Turnover* 269
- 22.25 Índice de cotización / *Share price index* 270
- 22.26 Ratio PER (cotización/rentabilidad del capital). Bolsa de Madrid / *PER. Madrid Stock Exchange* 270

Obligaciones / *Bonds*

- 22.27 Volumen de contratación / *Turnover* 271

Los cuadros cuyo título figura en gris no están incluidos en este Boletín pero pueden encontrarse en la Red: www.bde.es. / *Tables whose titles are in grey are not included in this bulletin but can be found on the Internet at www.bde.es.*

C) Otros mercados de valores / Other securities markets

MERCADO ORGANIZADO DE RENTA FIJA DE LA ASOCIACIÓN DE
INTERMEDIARIOS DE ACTIVOS FINANCIEROS (AIAF) / ASSOCIATION
OF SECURITIES DEALERS (AIAF) FIXED-INCOME MARKET

22.28 Pagarés de empresa / Commercial paper 271

22.29 Obligaciones / Bonds 272

MERCADOS OFICIALES DE OPCIONES Y FUTUROS FINANCIEROS / OFFICIAL
OPTIONS AND FUTURES MARKETS

22.30 Renta variable y renta fija. Operaciones realizadas y posiciones abiertas /
Equities and fixed-income. Traded volume and open interest 272

CAPÍTULO 23 PRODUCCIÓN
Y DEMANDA
CHAPTER 23 OUTPUT AND
DEMAND

A) Índice de producción industrial / Industrial production index

23.1 General y resumen / Summary table 274

Por ramas de actividad (CNAE 2009) / Breakdown by industry (NACE 2009)

23.2 Industrias extractivas y manufactureras / Mining and quarrying and
manufacturing

23.3 Industrias manufactureras (continuación 1) / Manufacturing (continued I)

23.4 Industrias manufactureras (continuación 2) y resto / Manufacturing (continued II)
and others

B) Indicadores de energía / Energy indicators

23.5 Producción y consumo interior bruto de energía primaria / Gross domestic
production and consumption of primary energy

23.6 Electricidad: producción y consumo / Electricity: production, and consumption

C) Indicadores de construcción, acero y cemento / Construction, steel and cement indicators

23.7 Edificación y vivienda. Licencias de obra mayor / Building and housing.
Official construction permits

23.8 Obras en edificación / Ongoing building work

23.9 Licitación oficial por tipología de obra / Public works procurement by type
of work

23.10 Encuesta coyuntural de la industria de la construcción / Construction industry
survey

23.11 Producción y consumo aparente de acero y cemento / Production and
apparent consumption of steel and cement

D) Indicadores de vehículos / Motor-vehicle indicators

Disponibilidades y utilizaciones de / Supplies and uses of

23.12 Vehículos de carga, autobuses y autocares / Commercial vehicles and buses

23.13 Turismos y motocicletas / Passengers cars and motorcycles

E) Indicadores de los servicios / Services indicators

23.14 Comercio y hostelería / Retail trade and hotels

23.15 Transporte y turismo / Transport and tourism

Los cuadros cuyo título figura en gris no están incluidos en este Boletín pero pueden encontrarse en la Red:
www.bde.es. / Tables whose titles are in grey are not included in this bulletin but can be found on the Internet at
www.bde.es.

F) Opiniones empresariales / Business sentiment

- 23.16 Total industria e industria de bienes de inversión / *Total industry and investment goods* 274
- 23.17 Industria de bienes de consumo, bienes intermedios y otros sectores / *Consumer goods, intermediate goods and other sectors*
- 23.18 Industria de la construcción / *Construction industry*
- 23.19 Utilización de la capacidad productiva y factores que han limitado la producción. Total industria (excluida construcción) / *Capacity utilisation and factors limiting production. Total industry (excluding construction)*

CAPÍTULO 24 EMPLEO
Y SALARIOS
CHAPTER 24 EMPLOYMENT
AND WAGES

A) Encuesta de población activa / Labour force survey

POBLACIÓN DE 16 Y MÁS AÑOS / *POPULATION AGED 16 YEARS AND OVER*

- 24.1 Resumen / *Summary* 276
- 24.2 Por grupos de edad y sexo / *Breakdown by age and sex*
- 24.3 Población activa y ocupada por grupos de edad y sexo / *Labour force and employment by age and sex*

OCUPADOS / *EMPLOYMENT*

- 24.4 Por ramas de actividad según secciones de la CNAE 2009 / *By industry (NACE 2009)*
- 24.5 Por situación profesional / *By professional category*
- 24.6 Asalariados por ramas de actividad según secciones de la CNAE 2009 / *Wage-earners by industry (NACE 2009)*
- 24.7 Asalariados según duración de la jornada, tipo de contrato y sexo / *Wage-earners by full-time and part-time employment, type of contract and sex*

PARADOS / *UNEMPLOYMENT*

- 24.8 Por ramas de actividad y sexo / *By industry and sex*
- 24.9 Por estudios terminados y sexo, situación familiar y duración del paro / *By level of education and sex, family situation and duration of unemployment*
- 24.10 Parados, según circunstancias en que aceptarían un empleo / *Unemployed by circumstances in which they would accept a job*

TASAS DE / *PARTICIPATION AND UNEMPLOYMENT RATES*

- 24.11 Actividad por grupos de edad y sexo / *Participation rates by age group and sex*
- 24.12 Paro por grupos de edad y sexo / *Unemployment rates by age group and sex*
- 24.13 Paro por Comunidades Autónomas / *Unemployment rates by region*

B) Encuesta de coyuntura laboral / Labour situation survey

- 24.14 Efectivos laborales y jornada media por ramas de actividad / *Employees and working hours by branch of activity*

C) Estadísticas de empleo / Registered labour market statistics

- 24.15 Movimiento laboral registrado: oferta y demanda de empleo / *Vacancies and job-seekers* 276
- 24.16 Movimiento laboral registrado: paro por ramas de actividad y colocaciones / *Unemployment by industry and placements*

Los cuadros cuyo título figura en gris no están incluidos en este Boletín pero pueden encontrarse en la Red: www.bde.es. / *Tables whose titles are in grey are not included in this bulletin but can be found on the Internet at www.bde.es.*

- 24.17 Contratos de trabajo / *Employment contracts*
- 24.18 Beneficiarios de prestaciones por desempleo / *Unemployment benefit recipients*

D) Afiliados al, y pensiones del, Sistema de Seguridad Social / *Social Security System: registered workers and pensions paid*

- 24.19 Afiliación. Altas, bajas y efectivos por regímenes / *Registrations, deregistrations and total registered workers by regime*
- 24.20 Pensiones en vigor / *Current pensions*
- 24.21 Cuantía media de las pensiones en vigor / *Average current pensions*

E) Convenios, conflictos y otras estadísticas laborales / *Collective agreements, labour disputes and other labour statistics*

- 24.22 Convenios según mes de inicio de efectos económicos / *Agreements as per month of effectiveness*
- 24.23 Convenios según mes de registro y año del inicio de efectos económicos / *Agreements as per month registered and year of effectiveness*
- 24.24 Conflictos laborales, regulación de empleo y apertura de centros de trabajo / *Labour disputes, workforce reductions and new workplaces*

F) Encuesta trimestral de coste laboral / *Quarterly Labour costs survey*

- 24.25 Coste laboral. Resumen / *Labour cost. Summary*
- 24.26 Coste laboral por trabajador y mes. Por ramas de actividad (CNAE 2009) / *Monthly labour cost per worker. By branch of activity (NACE 2009)*
- 24.27 Coste salarial por hora efectiva. Por ramas de actividad (CNAE 2009) / *Wage costs per hour worked. By branch of activity (NACE 2009)*
- 24.28 Tiempo de trabajo efectivo por trabajador y mes. Por ramas de actividad (CNAE 2009) y tipo de jornada / *Actual hours worked per employee per month, by branch of activity (NACE 2009) and type of working day*

CAPÍTULO 25 PRECIOS
CHAPTER 25 PRICES

A) Índice de precios de consumo / *Consumer price index*

- 25.1 General y por grupos de gasto / *Total index with breakdown by type of expenditure* 278
- 25.2 General y por grupos específicos / *Total index and sub-indices*

B) Índice de precios industriales / *Producer price index*

- 25.3 General y resumen / *Summary table* 278

Por ramas de actividad (CNAE 2009) / *Breakdown by industry (NACE 2009)*

- 25.4 Industrias extractivas y manufactureras / *Mining and quarrying and manufacturing*
- 25.5 Industrias manufactureras (continuación 1) / *Manufacturing (continued I)*
- 25.6 Industrias manufactureras (continuación 2) y otros / *Manufacturing (continued II) and others*

C) Precios en la construcción / *Construction prices*

- 25.7 Índice de costes de la construcción y precio medio del metro cuadrado de las viviendas tasadas / *Construction cost index and average price per square metre of appraised housing*

Los cuadros cuyo título figura en gris no están incluidos en este Boletín pero pueden encontrarse en la Red: www.bde.es. / *Tables whose titles are in grey are not included in this bulletin but can be found on the Internet at www.bde.es.*

D) Índices de precios percibidos y pagados por los agricultores / Price indices of farmers' inputs and output

25.8 Total y detalle / Total and breakdown

A) Agregados macroeconómicos / Macroeconomic Aggregates

26.1 Producto interior bruto a precios corrientes / Gross domestic product (at current prices) 280

26.2 Producto interior bruto a precios constantes / Gross domestic product (at constant prices) 280

B) Precios y mercado de trabajo / Prices and labour market

26.11 Índice de precios de consumo / Consumer price index 281

26.12 Índice de precios a la producción / Producer price index 281

26.13 Índice de costes laborales unitarios de manufacturas / Manufacturing unit labour costs index 282

26.14 Índice de precios de exportación / Export prices index 282

26.15 Índices armonizados de precios de consumo / Harmonised indices of consumer prices 283

C) Tipos de interés y rentabilidades / Interest rates and yields

26.21 Tipos de interés interbancarios a tres meses en mercados nacionales / 3-month interbank rates in national markets 283

26.22 Rendimientos de la deuda pública a tres años en mercados nacionales / 3-year government debt yields in national markets 284

26.23 Rendimientos de la deuda pública a largo plazo / Long-term government debt yields 284

1 Balance de situación resumido del Banco de España / Banco de España official balance sheet 286

2 Esquemas de sectorización / Sectorisation schemes 290

Los cuadros cuyo título figura en gris no están incluidos en este Boletín pero pueden encontrarse en la Red: www.bde.es. / Tables whose titles are in grey are not included in this bulletin but can be found on the Internet at www.bde.es.

1 PRINCIPALES INDICADORES ECONÓMICOS DE LA ZONA DEL EURO
MAIN ECONOMIC INDICATORS OF THE EURO AREA

1. PRINCIPALES INDICADORES ECONÓMICOS DE LA ZONA DEL EURO

1.1 Actividad, precios y mercado de trabajo

Tasas de variación interanual

	2008	2009	2009			2010			
			II	III	IV	I	II	III	
A. PIB Y AGREGADOS DE LA DEMANDA (a) (Tasa de variación en volumen)									A. GDP AND DEMAND AGGREGATES (a) (Rate of change in real terms)
1. Consumo privado	0,4	-1,1	-1,1	-1,2	-0,4	0,4	0,6	1,0	1. Private consumption
2. Consumo público	2,3	2,4	2,5	2,5	1,6	1,1	0,6	0,5	2. Government consumption
3. Formación bruta de capital fijo	-1,0	-11,3	-12,2	-12,0	-9,6	-4,9	-0,9	0,3	3. Gross fixed capital formation
4. DEMANDA INTERIOR	0,2	-3,4	-3,8	-3,3	-2,8	0,4	2,0	2,0	4. DOMESTIC DEMAND
5. Exportaciones (b)	0,8	-12,9	-16,6	-13,6	-5,2	5,8	11,8	11,3	5. Exports (b)
6. Importaciones (b)	0,5	-11,7	-14,4	-12,3	-7,1	4,9	12,3	11,9	6. Imports (b)
7. Saldo neto exterior de bienes y servicios (% sobre PIB)	15,0	7,9	0,8	0,9	1,2	0,6	0,7	0,8	7. Net external balance of goods and services (as % of GDP)
8. PIB A PRECIOS DE MERCADO	0,3	-4,0	-4,9	-4,0	-2,0	0,8	2,0	1,9	8. GDP AT MARKET PRICES
B. PRECIOS Y COSTES LABORALES									B. PRICES AND LABOUR COSTS
1. Deflactor consumo privado	2,7	-0,2	-0,4	-0,8	0,2	1,3	2,1	2,3	1. Private consumption deflator
2. Deflactor consumo público	2,6	2,2	1,8	2,6	1,6	1,6	1,9	0,7	2. Government consumption deflator
3. Deflactor PIB	2,1	1,0	1,0	0,8	0,3	0,4	0,8	1,0	3. GDP deflator
4. Remuneración por asalariado	3,2	1,5	1,5	1,6	1,4	1,5	1,9	1,6	4. Compensation per employee
5. Productividad laboral									5. Labour productivity
5.1. Total economía	-0,5	-2,2	-3,1	-1,8	0,0	2,1	2,6	2,1	5.1. Whole economy
6. Coste laboral unitario. Total economía	3,6	3,9	4,7	3,5	1,4	-0,5	-0,6	-0,5	6. Unit labour cost. Whole economy
C. EMPLEO Y PARO (c)									C. EMPLOYMENT AND UNEMPLOYMENT (c)
1. Población ocupada									1. Employment
1.1. Total economía	0,8	-1,8	-1,9	-2,2	-2,1	-1,2	-0,6	-0,2	1.1 Whole economy
1.2. Industria, excluida construcción	-0,0	-5,3	-5,2	-6,4	-6,4	-5,5	-4,0	-2,7	1.2. Industry, excluding construction
2. Paro: porcentaje sobre la población activa	7,6	9,4	9,4	9,7	9,9	9,9	10,0	10,0	2. Unemployment as % of labour force
2.1. Millones de personas	11,905	14,906	14,801	15,305	15,583	15,659	15,805	15,840	2.1. Millions
D. BALANZA DE PAGOS									D. BALANCE OF PAYMENTS
1. Cuenta corriente. Saldo (mm de euros) (d)	-133,9	-49,8	-29,4	-0,4	11,7	-21,8	-23,1	-15,7	1. Current account. Balance (euro billions)

Annual percentage changes

1.1 Activity, prices and labour market

1. MAIN ECONOMIC INDICATORS OF THE EURO AREA

1. PRINCIPALES INDICADORES ECONÓMICOS DE LA ZONA DEL EURO

1.2 Ahorro, inversión y financiación (a) Todos los sectores residentes. Total

mm de euros

	Adquisiciones netas de activos no financieros			Variaciones del patrimonio neto			Capacidad / necesidad de financiación = Operaciones financieras netas	Operaciones financieras netas de los sectores de la zona del euro			
	Total	Formación bruta de capital fijo	Variación de existencias y otros (b)	Total	Ahorro bruto	Transferencias netas de capital a cobrar		Sociedades no financieras	Instituciones financieras	Administraciones públicas	Hogares e ISFLSH
	1	2	3	4	5	6	7	8	9	10	11
05	1 722	1 715	7	1 732	1 719	13	11	-113	96	-208	236
06	1 879	1 858	22	1 859	1 845	15	-20	-184	95	-118	187
07	2 026	1 992	34	2 058	2 043	15	31	-186	105	-60	173
08	2 038	2 019	20	1 917	1 907	10	-121	-305	109	-185	259
09	1 714	1 782	-68	1 637	1 629	8	-78	-13	110	-562	388
06 III	465	459	6	462	458	4	-3	5	34	-32	-10
IV	486	499	-13	505	500	5	19	-60	15	-23	88
07 I	500	469	31	501	498	3	1	-20	32	-46	35
II	507	508	-1	520	517	3	13	-115	15	21	92
III	500	489	11	508	504	4	8	-7	37	-20	-3
IV	520	526	-7	528	524	5	9	-45	20	-15	49
08 I	510	483	27	477	474	3	-33	-60	34	-53	47
II	522	530	-8	492	490	2	-30	-124	7	-9	96
III	506	502	4	473	471	1	-34	-51	56	-52	13
IV	500	504	-4	475	472	3	-25	-70	12	-71	104
09 I	440	431	10	392	390	1	-49	-25	35	-140	82
II	420	456	-36	390	387	3	-30	-59	25	-128	133
III	425	438	-13	417	416	1	-8	48	35	-149	58
IV	429	457	-28	438	435	3	9	23	16	-145	115
10 I	423	407	17	390	387	2	-34	20	48	-178	76
II	451	459	-8	428	426	2	-23	-45	36	-120	107

1. PRINCIPALES INDICADORES ECONÓMICOS DE LA ZONA DEL EURO

1.2 (Cont.) Ahorro, inversión y financiación (a) Todos los sectores residentes. Total

mm de euros

	Capacidad / necesidad de financiación = Operaciones financieras netas	Activos financieros frente al resto del mundo							Pasivos financieros frente al resto del mundo					
		Oro monetario y DEG	Efectivo y depósitos	Valores distintos de acciones	Préstamos	Acciones y otras participaciones	Reservas técnicas de seguro	Otras cuentas pendientes de cobro	Efectivo y depósitos	Valores distintos de acciones	Préstamos	Acciones y otras participaciones	Reservas técnicas de seguro	Otras cuentas pendientes de pago
	13	14	15	16	17	18	19	20	21	22	23	24	25	26
05	11	4	395	310	144	355	29	20	197	297	295	458	-	21
06	-20	4	503	468	209	479	22	45	458	373	388	485	-	6
07	31	3	708	414	256	476	1	2	460	426	519	454	-	33
08	-121	3	100	424	34	-21	-13	3	-168	167	281	106	-	22
09	-78	2	-564	253	-86	302	16	-17	-390	-21	-7	263	-	-17
06 III	-3	1	167	79	29	91	6	3	72	80	110	111	-	-
IV	19	1	110	183	83	121	11	15	183	121	137	104	-	-2
07 I	1	-	260	160	39	153	2	6	266	116	136	95	-	9
II	13	1	195	162	46	123	-2	-11	135	124	107	149	-	14
III	8	-	151	57	110	53	3	1	50	70	168	93	-	2
IV	9	1	102	35	61	147	-1	6	10	117	108	118	-	7
08 I	-33	1	293	66	82	103	-6	18	132	148	168	67	-	9
II	-30	-	25	169	-41	-34	2	-2	-156	124	82	27	-	13
III	-34	1	91	129	13	-47	-5	-12	64	-23	60	33	-	3
IV	-25	1	-309	60	-21	-43	-4	-2	-208	-82	-29	-21	-	-3
09 I	-49	1	-194	91	-15	-13	-11	4	-201	-25	41	5	-	-4
II	-30	1	-153	89	-73	109	11	-8	-96	-4	-30	83	-	-7
III	-8	-	-123	45	-6	105	8	-11	-91	12	8	88	-	-7
IV	9	-1	-93	28	9	100	8	-3	-3	-3	-26	87	-	1
10 I	-34	-	90	78	-40	62	4	15	18	25	79	37	-	17
II	-23	-	-10	68	23	18	-1	6	24	-4	31	14	-	16

Véanse notas al final del capítulo.

1. PRINCIPALES INDICADORES ECONÓMICOS DE LA ZONA DEL EURO
1.3 Operaciones financieras de las sociedades no financieras
mm de euros

Operaciones financieras netas	Adquisiciones netas de activos financieros						Pasivos netos contraídos					Balance financiero			
	Total	Efectivo y depósitos	Valores distintos de acciones	Préstamos	Acciones y otras participaciones	Resto	Total	Valores distintos de acciones	Préstamos	Acciones y otras participaciones	Resto	Neto	Activos financieros	Pasivos	
1	2	3	4	5	6	7	8	9	10	11	12	13	14	15	
05	-113	723	136	-29	154	249	215	837	13	390	261	173	-7 791	13 462	21 253
06	-184	911	179	1	197	285	249	1 095	33	632	231	199	-8 963	15 226	24 190
07	-186	1 249	150	6	374	419	300	1 435	-8	861	382	201	-9 811	16 716	26 527
08	-305	808	49	-40	396	391	12	1 113	48	690	306	68	-8 437	15 409	23 846
09	-13	275	110	-35	132	137	-70	288	87	42	189	-29	-8 829	16 498	25 327
06 ///	5	203	37	-32	49	85	64	198	-1	109	34	55	-8 533	14 624	23 157
06 IV	-60	234	87	1	33	28	85	294	-1	169	60	66	-8 963	15 226	24 190
07 I	-20	287	17	-	105	85	80	307	7	202	83	15	-9 202	15 795	24 997
07 II	-115	289	35	8	103	114	29	404	26	246	82	50	-9 784	16 287	26 072
07 III	-7	268	23	-21	84	124	58	275	-28	178	97	29	-9 781	16 365	26 147
07 IV	-45	405	75	20	81	96	133	450	-13	236	121	107	-9 811	16 716	26 527
08 I	-60	253	-14	-26	139	100	54	313	-4	219	88	11	-9 251	16 186	25 437
08 II	-124	116	14	-53	92	63	-	240	4	182	19	34	-9 099	16 115	25 214
08 III	-51	181	38	2	90	102	-51	231	24	136	65	6	-8 664	15 946	24 610
08 IV	-70	258	12	37	75	126	8	328	24	154	134	17	-8 437	15 409	23 846
09 I	-25	2	-24	2	46	86	-109	27	23	13	57	-66	-8 070	15 085	23 154
09 II	-59	61	45	-53	7	48	15	120	32	22	54	12	-8 402	15 484	23 886
09 III	48	66	43	-12	35	46	-47	17	25	-19	46	-34	-8 774	16 170	24 943
09 IV	23	146	47	28	44	-43	71	124	7	26	32	58	-8 829	16 498	25 327
10 I	20	122	-32	23	84	29	17	103	33	40	51	-21	-8 818	16 871	25 689
10 II	-45	90	14	-4	50	20	10	135	3	36	39	57	-8 382	16 858	25 241

1. PRINCIPALES INDICADORES ECONÓMICOS DE LA ZONA DEL EURO
1.4 Operaciones financieras de los hogares e ISFLSH
mm de euros

Operaciones financieras netas	Adquisiciones netas de activos financieros						Pasivos netos contraídos			Balance financiero			
	Total	Efectivo y depósitos	Valores distintos de acciones	Acciones y otras participaciones	Reservas técnicas de seguro	Otras cuentas técnicas pendientes de cobro	Total	Préstamos	Resto	Neto	Activos financieros	Pasivos	
1	2	3	4	5	6	7	8	9	10	11	12	13	
05	236	675	243	-18	108	311	30	439	401	37	10 964	16 296	5 332
06	187	655	288	69	-26	297	24	469	412	57	11 700	17 510	5 810
07	173	571	316	62	-36	230	-2	399	372	27	11 958	18 163	6 206
08	259	492	405	71	-118	144	-20	233	215	18	10 705	17 151	6 446
09	388	549	212	-78	120	251	48	161	111	50	11 570	18 172	6 602
06 ///	-10	101	33	30	-9	71	-26	111	90	21	11 395	17 082	5 687
06 IV	88	210	140	11	-33	71	19	122	108	15	11 700	17 510	5 810
07 I	35	175	18	44	25	70	19	140	94	47	11 934	17 883	5 949
07 II	92	191	107	1	19	65	-1	99	101	-2	12 098	18 147	6 049
07 III	-3	73	35	19	-26	47	-3	76	88	-13	11 952	18 078	6 127
07 IV	49	133	156	-3	-54	49	-18	84	90	-6	11 958	18 163	6 206
08 I	47	129	48	53	-22	48	1	82	48	34	11 427	17 714	6 288
08 II	96	143	108	23	-13	42	-20	47	73	-26	11 251	17 586	6 336
08 III	13	64	39	11	-32	34	9	51	53	-2	10 999	17 387	6 388
08 IV	104	156	210	-16	-51	19	-10	51	40	11	10 705	17 151	6 446
09 I	82	94	25	5	19	59	-13	12	-5	17	10 512	16 967	6 456
09 II	133	191	75	-18	29	66	40	58	42	17	10 921	17 433	6 512
09 III	58	99	1	-27	61	57	9	41	26	14	11 372	17 929	6 557
09 IV	115	165	112	-39	11	69	12	50	48	2	11 570	18 172	6 602
10 I	76	110	-2	-20	30	89	14	33	15	19	11 764	18 400	6 636
10 II	107	151	69	-	8	59	16	44	47	-3	11 633	18 328	6 694

Fuente: Eurostat

Tasas de variación interanual

		Índice armonizado de precios de consumo(IAPC) (a)								Precios de producción industrial					
		Total		Bienes			Servicios			Total industria, excluida construcción		Bienes			
		Total	Alimentos (b)		Industriales						Consumo	Equipo	Intermedios no energéticos	Energía	
		(59,2%)	Total	Elaborados	No elaborados	Total	No energéticos	Energía	(40,8%)						
		(c)(100%)	(19,3%)	(11,8%)	(7,4%)	(39,9%)	(30,7%)	(9,2%)							
		1	2	3	4	5	6	7	8	9	10	11	12	13	14
07	M	2,1	1,9	2,8	2,8	3,0	1,4	1,0	2,6	2,5	2,7	2,2	2,2	4,6	1,2
08	M	3,3	3,8	5,1	6,1	3,5	3,1	0,8	10,3	2,6	6,1	3,9	2,1	3,9	14,3
09	M	0,3	-0,9	0,7	1,1	0,2	-1,7	0,6	-8,1	2,0	-5,1	-2,1	0,5	-5,2	-11,5
09	Nov	0,5	-0,3	-0,1	0,5	-1,3	-0,4	0,3	-2,4	1,6	-4,4	-2,4	-0,6	-4,9	-8,7
	Dic	0,9	0,5	-0,2	0,7	-1,6	0,8	0,4	1,8	1,6	-2,9	-2,0	-0,5	-3,5	-5,0
10	Ene	1,0	0,7	-0,1	0,6	-1,3	1,1	0,1	4,0	1,4	-1,0	-0,7	-0,6	-1,5	-1,5
	Feb	0,9	0,6	-0,1	0,6	-1,2	0,9	0,1	3,3	1,3	-0,4	-0,5	-0,5	-0,4	-0,5
	Mar	1,4	1,3	0,3	0,5	-0,1	1,8	0,1	7,2	1,6	0,9	-0,4	-0,3	0,8	3,1
	Abr	1,5	1,8	0,7	0,6	0,7	2,3	0,2	9,1	1,2	2,8	-0,3	-0,0	2,7	7,9
	May	1,6	1,9	0,7	0,9	0,4	2,5	0,3	9,2	1,3	3,1	-0,0	0,3	3,9	7,4
	Jun	1,4	1,5	0,9	0,9	0,9	1,8	0,4	6,2	1,3	3,1	0,2	0,4	4,3	6,2
	Jul	1,7	2,0	1,3	0,9	1,9	2,4	0,5	8,1	1,4	4,0	0,4	0,6	4,5	9,6
	Ago	1,6	1,7	1,5	1,0	2,4	1,8	0,4	6,1	1,4	3,6	0,5	0,7	4,7	7,4
	Sep	1,8	2,1	1,6	1,0	2,5	2,3	0,6	7,7	1,4	4,3	0,8	0,7	5,1	9,4
	Oct	1,9	2,3	1,7	1,2	2,4	2,6	0,7	8,5	1,4	4,4	1,2	0,8	5,5	8,8
	Nov	1,9	2,3	1,8	1,3	2,7	2,6	0,8	7,9	1,3	4,5	1,5	0,8	5,8	8,8

ÍNDICES ARMONIZADOS DE PRECIOS DE CONSUMO

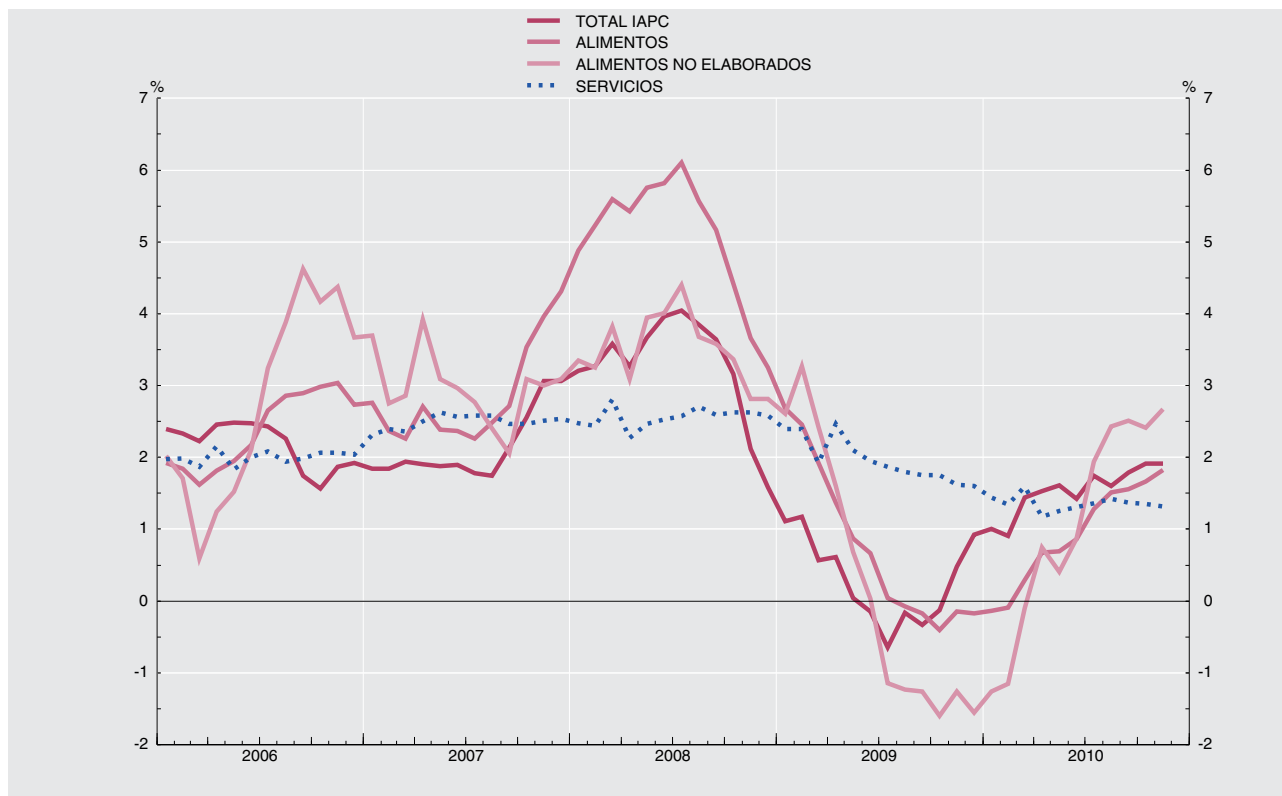

Véanse notas al final del capítulo.

1. PRINCIPALES INDICADORES ECONÓMICOS DE LA ZONA DEL EURO

1.6 Déficit de las Administraciones Públicas (a)

Fuentes: Eurostat y BCE <Estadísticas de la zona del euro> Boletín Mensual

Porcentajes del PIB

	Déficit (-) / Superávit (+)																		
	Zona del euro			Países de la zona del euro															
	Total	Déficit (-) / superávit (+) primario	Ajuste entre déficit y deuda (b)	Alemania	Austria	Bélgica	Chipre	Eslovaquia	Eslovenia	España	Finlandia	Francia	Grecia	Holanda	Irlanda	Italia	Luxemburgo	Malta	Portugal
1	2	3	4	5	6	7	8	9	10	11	12	13	14	15	16	17	18	19	
95	-5,3	-3,2	-5,4	-4,2	-6,5	-5,9	-5,5	-9,0	-8,8	-2,0	-8,2	2,3	...	-5,1
96	-4,2	1,3	-0,4	-3,3	-3,8	-3,7	-4,8	-3,5	-4,0	-6,7	-1,8	-	-7,0	1,2	...	-4,4
97	-2,6	2,4	-0,7	-2,6	-1,7	-2,1	-3,4	-1,2	-3,0	-6,0	-1,3	1,2	-2,7	3,7	...	-3,4
98	-2,3	2,3	-0,5	-2,2	-2,3	-0,8	-3,2	1,7	-2,6	-4,2	-0,9	2,4	-2,8	3,4	...	-3,0
99	-1,4	2,6	0,6	-1,5	-2,2	-0,5	-1,4	1,6	-1,7	-3,3	0,4	2,7	-1,7	3,4	...	-2,7
00	-0,1	3,8	1,0	1,3	-1,5	0,1	-3,8	-1,0	6,9	-1,5	-4,0	2,0	4,6	-0,8	6,0	...	-2,9
01	-1,9	1,9	-	-2,8	-	0,6	-4,1	-0,6	5,0	-1,5	-4,9	-0,2	0,8	-3,1	6,1	...	-4,3
02	-2,6	0,9	-0,5	-3,7	-0,5	-	-2,5	-0,5	4,1	-3,2	-5,2	-2,0	-0,4	-2,9	2,1	...	-2,9
03	-3,1	0,2	-	-4,0	-1,6	-	-2,7	-0,2	2,5	-4,1	-5,6	-3,1	0,4	-3,5	0,5	-9,8	-2,9
04	-3,0	0,1	0,2	-3,8	-4,4	-0,2	-4,1	-2,3	-2,2	-0,3	2,4	-3,6	-7,5	-1,7	1,4	-3,5	-1,2	-4,7	-3,4
05	-2,6	0,4	0,7	-3,3	-1,6	-2,7	-2,4	-2,8	-1,4	1,0	2,8	-2,9	-5,2	-0,3	1,7	-4,3	-	-2,9	-6,1
06	-1,4	1,5	0,2	-1,6	-1,5	0,2	-1,2	-3,2	-1,3	2,0	4,0	-2,3	-5,7	0,5	2,9	-3,4	1,4	-2,7	-4,1
07	-0,7	2,3	0,5	0,3	-0,4	-0,3	3,4	-1,8	-	1,9	5,2	-2,7	-6,4	0,2	-	-1,5	3,7	-2,3	-2,8
08	-2,0	1,0	3,2	0,1	-0,5	-1,3	0,9	-2,1	-1,8	-4,2	4,2	-3,3	-9,4	0,6	-7,3	-2,7	3,0	-4,8	-2,9
09	-6,3	-3,4	0,9	-3,0	-3,5	-6,0	-6,0	-7,9	-5,8	-11,1	-2,5	-7,5	-15,4	-5,4	-14,4	-5,3	-0,7	-3,8	-9,3

ADMINISTRACIONES PÚBLICAS DE LA ZONA DEL EURO

DÉFICIT (-) O SUPERÁVIT (+): PAÍSES DE LA ZONA DEL EURO

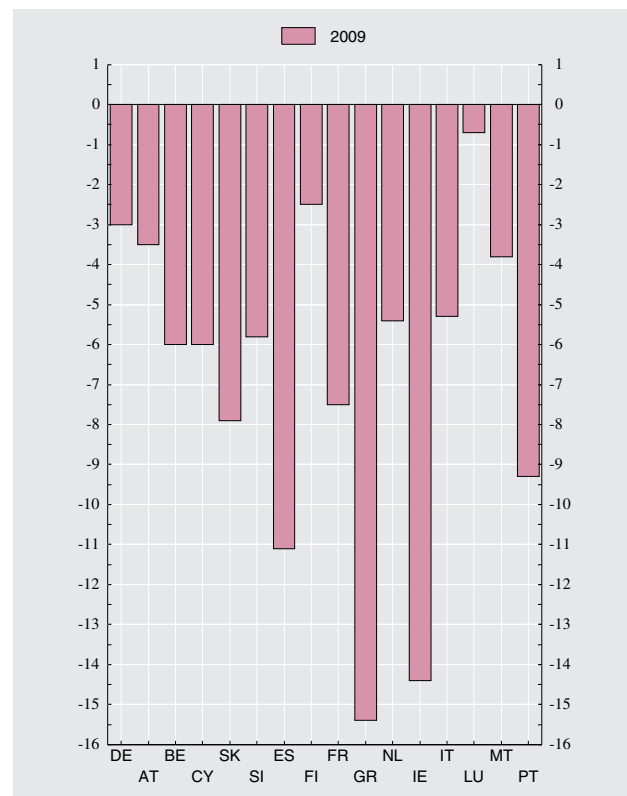

Véanse notas al final del capítulo.

1. PRINCIPALES INDICADORES ECONÓMICOS DE LA ZONA DEL EURO

1.7 Deuda bruta nominal consolidada de las Administraciones Públicas (según Protocolo de Déficit Excesivo)(a)

Fuentes: Eurostat y BCE <Estadísticas de la zona del euro> Boletín Mensual

Porcentajes del PIB

Total	Países de la zona del euro																
	Alemania	Austria	Bélgica	Chipre	Eslovaquia	Eslovenia	España	Finlandia	Francia	Grecia	Holanda	Irlanda	Italia	Luxemburgo	Malta	Portugal	
1	2	3	4	5	6	7	8	9	10	11	12	13	14	15	16	17	
95	73,6	57,0	67,9	134,0	63,3	57,1	54,6	108,7	77,2	81,8	124,3	6,7	...	64,3
96	75,2	59,8	67,6	130,2	67,4	57,1	57,1	111,3	75,2	73,3	123,1	7,2	...	62,9
97	74,1	61,0	63,8	124,8	66,1	54,1	59,3	108,2	69,9	64,5	120,5	6,8	...	59,1
98	72,9	60,9	64,2	119,6	23,6	64,1	48,6	59,5	105,8	66,8	53,8	116,7	6,3	...	55,0
99	72,0	61,2	66,5	114,8	24,9	62,3	47,0	58,5	105,2	63,1	48,6	115,5	5,9	...	54,3
00	69,2	60,2	67,0	109,1	27,4	59,3	44,6	56,8	114,0	55,9	38,3	111,2	5,5	...	53,3
01	68,2	59,6	67,0	108,0	28,4	55,5	43,6	56,8	114,4	51,5	35,9	110,9	6,7	...	53,6
02	67,9	60,3	65,8	103,3	29,1	52,5	41,3	58,2	110,7	50,5	32,2	105,6	6,5	...	55,5
03	69,1	63,8	64,6	98,6	68,9	...	27,9	48,7	44,3	62,9	97,9	52,0	31,1	104,3	6,3	69,3	56,9
04	69,5	65,6	64,8	94,3	70,2	41,4	27,2	46,2	44,1	64,9	98,6	52,4	29,4	103,8	6,3	72,1	58,3
05	70,3	68,0	63,9	92,1	69,1	34,2	27,0	43,0	41,8	66,4	100,0	51,8	27,6	105,8	6,1	70,2	63,6
06	68,4	67,6	62,1	88,1	64,6	30,5	26,7	39,6	39,7	63,7	106,1	47,4	24,8	106,6	6,7	63,4	63,9
07	66,1	64,9	59,3	84,2	58,3	29,6	23,4	36,1	35,2	63,8	105,0	45,3	25,0	103,6	6,7	61,7	62,7
08	69,8	66,3	62,5	89,6	48,3	27,8	22,5	39,8	34,1	67,5	110,3	58,2	44,3	106,3	13,6	63,1	65,3
09	79,2	73,4	67,5	96,2	58,0	35,4	35,4	53,2	43,8	78,1	126,8	60,8	65,5	116,0	14,5	68,6	76,1

DEUDA BRUTA NOMINAL CONSOLIDADA DE LAS ADMINISTRACIONES PÚBLICAS DE LA ZONA DEL EURO

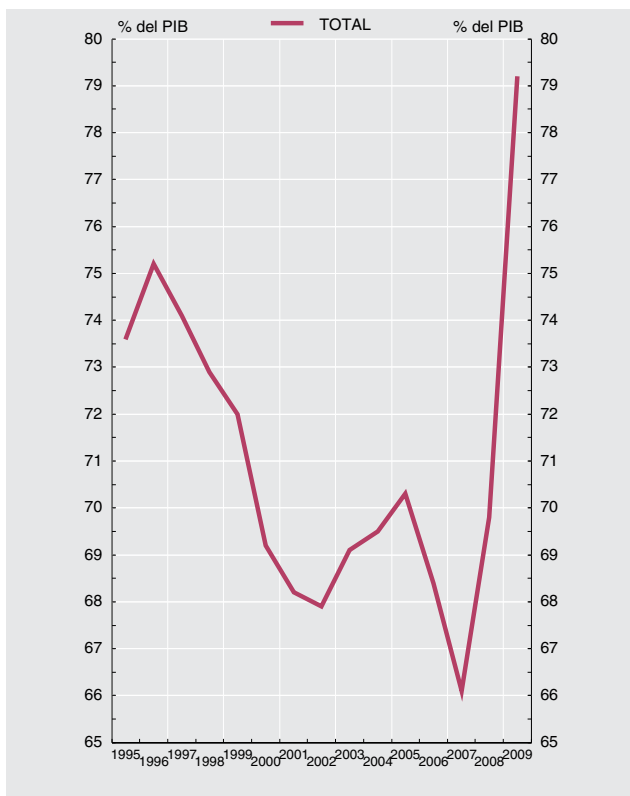

DEUDA BRUTA NOMINAL CONSOLIDADA POR PAÍSES DE LA ZONA DEL EURO

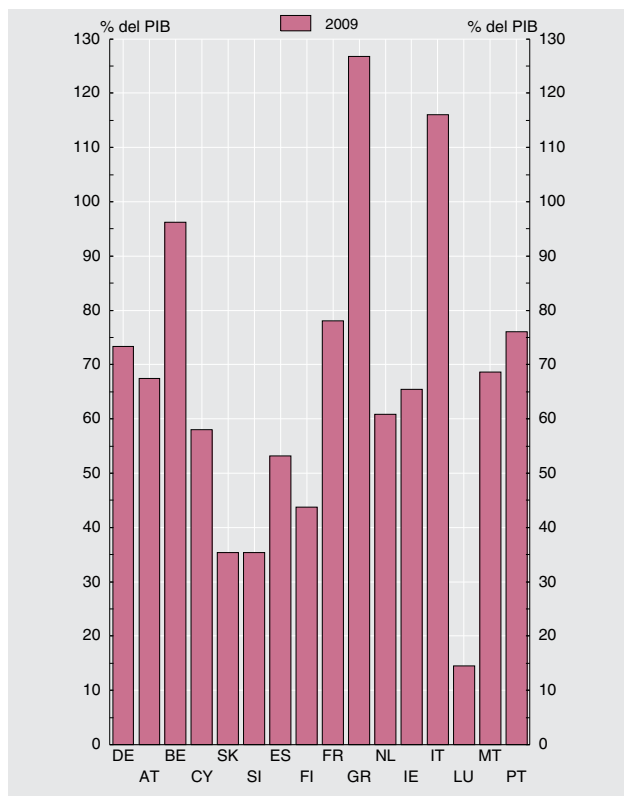

Véanse notas al final del capítulo.

1. PRINCIPALES INDICADORES ECONÓMICOS DE LA ZONA DEL EURO

1.8 Balances agregado y consolidado y operaciones (flujos ajustados) de las IFM residentes en la zona del euro, incluyendo el Eurosistema

mm de euros

	Balance agregado de las IFM residentes en la zona del euro, incluyendo el Eurosistema / Aggregated balance sheet of euro area MFIs, including the Eurosystem		Saldos entre las IFM residentes en la zona euro del Internal position of MFIs of the euro area		Contrapartida de las transacciones monetarias de la Administración Central Counterpart of monetary transactions of Central Government		Balance consolidado de las IFM residentes en la zona del euro, incluyendo el Eurosistema Consolidated balance sheet of euro area MFIs, including the Eurosystem (a)		Diferencia de saldos Monthly differences in level	Ajustes Adjustments	Operaciones (flujos ajustados) Transactions (adjusted flows)	
	1 oct 10	2 nov 10	3 oct 10	4 nov 10	5 oct 10	6 nov 10	7=1-3+5 oct 10	8=2-4+6 nov 10				
1 ACTIVO	34 497	34 661	9 762	9 634	110	111	24 844	25 139	295	127	168	1 ASSETS
2 Préstamos y créditos a residentes en la zona del euro	19 273	19 312	7 143	7 019	-	-	12 129	12 293	164	18	146	2 Loans to the euro area residents
3 IFM	7 143	7 019	7 143	7 019	-	-	-	-	-	-	-	3 MFIs
4 Administraciones Públicas	1 167	1 223	-	-	-	-	1 167	1 223	55	1	55	4 General Government
5 Otros sectores residentes	10 962	11 070	-	-	-	-	10 962	11 070	108	17	91	5 Other euro area residents
6 Valores distintos de acciones y participaciones emitidos por residentes en la zona del euro	5 671	5 664	2 044	2 054	-	-	3 628	3 610	-18	-16	-1	6 Holdings of securities other than shares issued by euro area residents
7 IFM	2 044	2 054	2 044	2 054	-	-	-	-	-	-	-	7 MFIs
8 Administraciones Públicas	2 097	2 044	-	-	-	-	2 097	2 044	-53	-15	-38	8 General Government
9 Otros sectores residentes	1 531	1 566	-	-	-	-	1 531	1 566	35	-2	37	9 Other euro area residents
10 Participaciones emitidas por fondos del mercado monetario	61	62	61	62	-	-	-	-	-	-	-	10 Money market funds shares units
11 IFM	61	62	61	62	-	-	-	-	-	-	-	11 MFIs
12 Acciones y participaciones emitidas por residentes en la zona del euro	1 269	1 266	464	450	-	-	805	816	11	-3	14	12 Holdings of shares/other equity issued by euro area residents
13 IFM	464	450	464	450	-	-	-	-	-	-	-	13 MFIs
14 Otros sectores residentes	805	816	-	-	-	-	805	816	11	-3	14	14 Other euro area residents
15 Activos frente a no residentes en la zona del euro	4 572	4 706	-	-	-	-	4 572	4 706	134	124	10	15 External assets
16 Activo fijo	229	231	-	-	-	-	229	231	1	-	1	16 Fixed assets
17 Resto de activos	3 421	3 423	50	50	110	111	3 481	3 484	3	4	-1	17 Remaining assets
18 Del cual: efectivo en circulación en euros	50	50	50	50	-	-	-	-	-	-	-	18 Of which: currency in circulation in euro

1.8 Aggregated and consolidated balance sheet and transactions (adjusted flows) of the euro area MFIs, including the Eurosystem

1. MAIN ECONOMIC INDICATORS OF THE EURO AREA

EUR billions

Véanse notas al final del capítulo./ See notes at the end of the chapter.

1. PRINCIPALES INDICADORES ECONÓMICOS DE LA ZONA DEL EURO

1.8 Balances agregado y consolidado y operaciones (flujos ajustados) de las IFM residentes en la zona del euro, incluyendo el Eurosistema (cont.)

mm de euros

	Balance agregado de las IFM residentes en la zona del euro, incluyendo el Eurosistema / Aggregated balance sheet of euro area MFIs, including the Eurosystem		Saldos entre las IFM residentes en la zona del euro Internal position of MFIs of the euro area		Contrapartida de las transacciones monetarias de la Administración Central Counterpart of monetary transactions of Central Government		Balance consolidado de las IFM residentes en la zona del euro, incluyendo el Eurosistema/ Consolidated balance sheet of euro area MFIs, including the Eurosystem (a)		Diferencia de saldos Monthly differences in level	Ajustes Adjustments	Operaciones (flujos ajustados) Transactions (adjusted flows)				
	1	2	3	4	5	6	7=1-3+5	8=2-4+6					9=8-7	10=9-11	11
	oct 10	nov 10	oct 10	nov 10	oct 10	nov 10	oct 10	nov 10					nov 10	nov 10	nov 10
1 PASIVO	34 902	35 100	9 762	9 634	110	111	25 250	25 577	327	159	168	1 LIABILITIES			
2 Efectivo en circulación	839	841	50	50	-	-	789	790	1	-	1	2 Currency in circulation			
3 Del cual: tenencias en euros de las IFM y el Eurosistema	50	50	50	50	-	-	-	-	-	-	-	3 Of which: holding of currency in circulation in euro			
4 Depósitos de residentes en la zona del euro	17 872	17 878	7 170	7 044	110	111	10 812	10 946	134	41	93	4 Deposits of euro area residents			
5 IFM	7 170	7 044	7 170	7 044	-	-	-	-	-	-	-	5 MFIs			
6 Administración Central	344	361	-	-	-	-	344	361	17	0	17	6 Central Government			
7 Otras Administraciones Públicas y otros sectores residentes en la zona del euro	10 358	10 474	-	-	110	111	10 468	10 585	117	41	76	7 Other General Government/other euro area residents			
8 A la vista	3 808	3 819	-	-	80	83	3 888	3 902	13	6	7	8 Overnight			
9 A plazo	4 195	4 246	-	-	2	1	4 197	4 247	50	35	16	9 With agreed maturity			
10 Hasta dos años	1 823	1 812	-	-	2	1	1 824	1 813	-12	5	-16	10 Up to 2 years			
11 A más de dos años	2 372	2 434	-	-	-	-	2 372	2 434	62	30	32	11 Over 2 years			
12 Con preaviso	1 972	1 977	-	-	28	27	2 000	2 004	4	0	4	12 Redeemable at notice			
13 Hasta tres meses	1 853	1 857	-	-	28	27	1 881	1 885	4	0	4	13 Up to 3 months			
14 A más de tres meses	119	119	-	-	-	-	119	119	0	0	0	14 Over 3 months			
15 Cesiones temporales	383	433	-	-	-	-	383	433	50	0	49	15 Repurchase agreements			
16 Participaciones emitidas por fondos del mercado monetario	636	648	61	62	-	-	575	587	12	-0	12	16 Money market funds shares/units			
19 Valores distintos de acciones y participaciones	4 855	4 904	2 044	2 054	-	-	2 812	2 850	39	35	4	19 Debt securities issued			
20 Hasta dos años	683	697	581	592	-	-	103	105	2	-0	3	20 Up to 2 years			
21 A más de dos años	4 172	4 207	1 463	1 461	-	-	2 709	2 745	36	35	1	21 Over 2 years			
22 Capital y reservas	2 434	2 453	464	450	-	-	1 969	2 003	34	12	22	22 Capital and reserves			
23 Otros pasivos frente a no residentes en la zona del euro	4 456	4 589	-	-	-	-	4 456	4 589	133	122	11	23 External liabilities			
24 Resto de pasivos	3 810	3 787	-	-	-	-	3 810	3 787	-23	-50	27	24 Remaining liabilities			
25 Posición neta de las IFM	-	-	-27	-25	-	-	27	25	-2	-0	-2	25 Excess of inter-MFIs liabilities			

1.8 Aggregated and consolidated balance sheet and transactions (adjusted flows) of the euro area MFIs, including the Eurosystem (continuation)

1. MAIN ECONOMIC INDICATORS OF THE EURO AREA

EUR billions

1. PRINCIPALES INDICADORES ECONÓMICOS DE LA ZONA DEL EURO

1.9 Agregados monetarios de la zona del euro y contrapartidas de M3. Resumen

mm de euros

	Saldos consolidados final del período <i>Consolidated balances end-of-period</i>		Serie en cuadro y columna <i>Time series in table and column</i>	Operaciones (flujos ajustados) <i>Transactions (adjusted flows)</i>	Serie en cuadro y columna <i>Time series in table and column</i>	
	oct 10	nov 10				
AGREGADOS MONETARIOS						
1 M1 = 2 + 3	4 677	4 692	1.10/1	8	1.11/1	1 M1 = 2 + 3
2 Efectivo en circulación	789	790	1.10/4	1	1.11/4	2 Currency in circulation
3 Depósitos a la vista	3 888	3 902	1.10/5	7	1.11/5	3 Overnight deposits
4 M2 = M1 + (5 + 6)	8 383	8 389	1.10/2	-4	1.11/2	4 M2 = M1 + (5 + 6)
5 Depósitos a plazo hasta dos años	1 824	1 813	1.10/6	-16	1.11/6	5 Deposits with agreed maturity up to 2 years
6 Depósitos con preaviso hasta tres meses	1 881	1 885	1.10/7	4	1.11/7	6 Deposits redeemable at notice up to 3 months
7 M3 = M2 + (8 + 9 + 10 + 11)	9 443	9 514	1.10/3	60	1.11/3	7 M3 = M2 + (8 + 9 + 10 + 11)
8 Cesiones temporales	383	433	1.10/8	49	1.11/8	8 Repurchase agreements
9 Valores distintos de acciones y participaciones hasta dos años, emitidos por IFM de la zona del euro	103	105	1.10/9	3	1.11/9	9 Holdings of securities other than shares issued by MFIs in the euro area up to 2 years
10 Participaciones en fondos del mercado monetario	575	587	1.10/10	12	1.11/10	10 Money market funds shares / units
CONTRAPARTIDAS DE M3 (7 = A - B)						
A ACTIVOS DE LAS IFM						
11 Crédito a residentes en la zona del euro	16 562	16 719		158		11 Loans to euro area residents
12 A las Administraciones Públicas	3 264	3 267	1.10/11	16	1.11/11	12 General Government
13 Créditos y préstamos	1 167	1 223		55		13 Loans
14 Valores distintos de acciones y participaciones	2 097	2 044		-38		14 Securities other than shares
15 A otros residentes en la zona del euro	13 298	13 452	1.10/12	142	1.11/12	15 Other euro area residents
16 Créditos y préstamos	10 962	11 070		91		16 Loans
17 Valores distintos de acciones y participaciones	1 531	1 566		37		17 Securities other than shares
18 Acciones y participaciones	805	816		14		18 Shares and other equity
19 Activos frente a no residentes en la zona del euro	4 978	5 145		10		19 External assets
M3 COUNTERPARTS (7 = A - B)						
A MFIs ASSETS						

1.9 Euro area monetary aggregates and counterparts to M3. Summary

1. MAIN ECONOMIC INDICATORS OF THE EURO AREA

EUR billions

Véanse notas al final del capítulo. See notes at the end of the chapter.

1. PRINCIPALES INDICADORES ECONÓMICOS DE LA ZONA DEL EURO

1.9 Agregados monetarios de la zona del euro y contrapartidas de M3. Resumen

mm de euros

	Saldos consolidados final del período <i>Consolidated balances end-of-period</i>		Serie en cuadro y columna <i>Time series in table and column</i>	Operaciones (flujos ajustados) <i>Transactions (adjusted flows)</i>	Serie en cuadro y columna <i>Time series in table and column</i>	
	oct 10	nov 10				
B PASIVOS DE LAS IFM						B MFIs LIABILITIES
20 Depósitos de la Administración Central	344	361		17		20 Deposits of Central Government
21 Pasivos financieros a más largo plazo frente a otros residentes en la zona del euro	5 200	5 299		33		21 Longer-term financial liabilities to other euro area residents
22 Depósitos a plazo a más de dos años	2 372	2 434		32		22 Deposits with agreed maturity over 2 years
23 Depósitos con preaviso superior a tres meses	119	119		0		23 Deposits redeemable at notice over 3 months
24 Valores distintos de acciones a más de dos años	2 709	2 745		1		24 Securities other than shares with maturity over 2 years
25 Capital y reservas	1 969	2 003		22		25 Capital and reserves
26 Pasivos frente a no residentes en la zona del euro	4 456	4 589		11		26 External liabilities
27 Otros pasivos netos	127	98		25		27 Other net liabilities
PRO MEMORIA: contrapartidas de M3 distintas del crédito a residentes en la zona del euro						MEMORANDUM ITEM: M3 counterparts different from loans to euro area residents
28 Activos - pasivos frente a no residentes en la zona del euro (19 - 26)	522	556	1.10/13	-1	1.11/13	28 Net external assets (19 - 26)
29 Resto de activos netos (20 + 21 + 25 + 27)	-7 640	-7 760	1.10/14	-97	1.11/14	29 Remaining net assets (20 + 21 + 25 + 27)

1.9 Euro area monetary aggregates and counterparts to M3. Summary

1. MAIN ECONOMIC INDICATORS OF THE EURO AREA EUR billions

1. PRINCIPALES INDICADORES ECONÓMICOS DE LA ZONA DEL EURO

1.10 Agregados monetarios de la zona del euro y contrapartidas de M3 Saldos del balance consolidado. Series originales (a)

mm de euros

	M1	M2	M3	Efectivo en circulación (neto)	Depósitos en todas las monedas frente a OOAAPP y OSR en la zona del euro				Otros instrumentos emitidos por IFM (netos)		Contrapartidas de M3			
					A la vista	A plazo hasta dos años	Con pre-aviso hasta tres meses	Cesiones temporales	Valores distintos de acciones emitidos a menos de dos años	Participaciones en fondos del mercado monetario	Crédito total (c)		Activos menos pasivos frente a no residentes en la zona del euro	Resto (neto)
											AAPP residentes en la zona del euro	OSR en la zona del euro		
	1=4+5	2=1+6+7	3=2+8a10	4	5	6	7	8	9	10	11	12	13	14
08	4 035,7	8 103,1	9 425,2	722,7	3 313,0	2 502,0	1 565,4	330,1	266,8	726,3	2 553,7	12 970,0	451,4	-6 550,0
09	4 559,6	8 278,5	9 385,1	769,9	3 789,7	1 917,4	1 801,6	327,5	132,8	647,5	2 872,7	13 100,7	570,7	-7 159,0
09 Ago	4 317,6	8 153,0	9 379,3	741,0	3 576,6	2 095,6	1 739,8	310,8	156,3	759,9	2 853,8	13 019,7	552,7	-7 046,9
<i>Sep</i>	4 379,3	8 153,6	9 377,5	740,5	3 638,8	2 027,9	1 746,4	335,2	148,1	741,1	2 879,6	13 069,0	544,3	-7 115,4
<i>Oct</i>	4 434,6	8 178,4	9 361,4	745,3	3 689,3	1 982,8	1 761,1	309,4	138,7	735,5	2 912,3	13 022,4	559,7	-7 132,9
<i>Nov</i>	4 472,3	8 170,0	9 340,4	750,0	3 722,4	1 932,8	1 764,8	314,8	134,1	722,3	2 908,7	13 064,7	583,0	-7 216,0
<i>Dic</i>	4 559,6	8 278,5	9 385,1	769,9	3 789,7	1 917,4	1 801,6	327,5	132,8	647,5	2 872,7	13 100,7	570,7	-7 159,0
10 Ene	4 557,4	8 237,6	9 329,1	757,1	3 800,3	1 848,6	1 831,6	307,6	131,8	652,2	2 892,8	13 091,2	582,6	-7 237,4
<i>Feb</i>	4 542,6	8 216,8	9 309,0	759,5	3 783,1	1 833,4	1 840,7	323,0	125,3	644,0	2 924,6	13 084,7	590,1	-7 290,4
<i>Mar</i>	4 546,8	8 214,0	9 317,9	768,6	3 778,2	1 817,7	1 849,5	341,4	134,2	628,3	2 981,4	13 086,0	573,9	-7 323,4
<i>Abr</i>	4 629,3	8 272,8	9 404,8	772,6	3 856,7	1 784,4	1 859,1	362,4	135,5	634,2	2 994,0	13 147,3	572,0	-7 308,6
<i>May</i>	4 663,8	8 301,2	9 427,0	779,0	3 884,8	1 779,7	1 857,8	366,8	129,0	630,3	3 034,7	13 144,5	644,2	-7 396,3
<i>Jun</i>	4 713,2	8 332,9	9 464,7	785,4	3 927,8	1 768,8	1 850,9	405,9	122,7	603,6	3 086,2	13 289,2	639,4	-7 550,0
<i>Jul</i>	4 697,6	8 337,4	9 443,0	793,9	3 903,7	1 778,9	1 860,9	383,6	127,5	594,7	3 076,6	13 318,2	560,9	-7 512,8
<i>Ago</i>	4 666,5	8 341,0	9 464,1	787,9	3 878,5	1 800,8	1 873,7	386,4	126,9	610,1	3 084,1	13 329,8	603,6	-7 553,4
<i>Sep</i>	4 668,2	8 344,9	9 466,8	786,8	3 881,5	1 799,5	1 877,1	404,7	128,1	589,2	3 093,0	13 341,0	595,0	-7 562,2
<i>Oct</i>	4 677,4	8 382,5	9 443,1	789,0	3 888,3	1 824,5	1 880,6	383,0	102,9	574,7	3 264,0	13 297,6	522,0	-7 640,5
<i>Nov</i>	P 4 691,9	8 389,3	9 513,9	790,2	3 901,7	1 812,9	1 884,5	432,6	105,4	586,5	3 266,8	13 452,0	555,6	-7 760,5

Véanse notas al final del capítulo.

1. PRINCIPALES INDICADORES ECONÓMICOS DE LA ZONA DEL EURO

1.11 Agregados monetarios de la zona del euro y contrapartidas de M3 Operaciones (flujos ajustados). Series originales (a)

mm de euros

	M1	M2	M3	Efectivo en circulación (neto)	Depósitos en todas las monedas frente a OOAAPP y OSR en la zona del euro				Otros instrumentos emitidos por IFM (netos)		Contrapartidas de M3			
					A la vista	A plazo hasta dos años	Con pre-aviso hasta tres meses	Cesiones temporales	Valores distintos de acciones emitidos a menos de dos años	Participaciones en fondos del mercado monetario	Crédito total (c)		Activos menos pasivos frente a no residentes en zona del euro	Resto (neto)
											AAPP residentes en la zona del euro	OSR en la zona del euro		
	1=4+5	2=1+6+7	3=2+8a10	4	5	6	7	8	9	10	11	12	13	14
08	74,3	103,3	72,9	19,1	55,2	-15,2	44,2	-6,3	-4,7	-19,3	17,4	-9,1	-44,4	109,0
09	84,3	97,0	83,0	19,9	64,4	-23,9	36,6	12,5	0,1	-26,3	-33,0	-2,3	48,8	69,5
09 Ago	7,4	-15,6	-39,5	-4,3	11,7	-39,9	16,9	-10,5	-14,6	1,2	9,3	-62,0	26,3	-13,1
<i>Sep</i>	62,6	9,6	6,6	-0,5	63,1	-59,6	6,7	24,5	-8,3	-19,5	21,8	50,7	-13,9	-51,9
<i>Oct</i>	55,6	26,1	-14,3	4,8	50,8	-44,1	14,7	-25,8	-9,8	-4,8	33,9	-39,7	10,1	-18,5
<i>Nov</i>	38,5	-7,0	-20,1	4,7	33,9	-49,3	3,8	5,5	-3,3	-15,0	-2,4	44,9	-7,1	-55,5
<i>Dic</i>	84,3	97,0	83,0	19,9	64,4	-23,9	36,6	12,5	0,1	-26,3	-33,0	-2,3	48,8	69,5
10 Ene	-4,2	-46,7	-61,5	-12,8	8,6	-71,5	29,1	-19,9	0,1	4,7	20,0	-31,1	5,1	-55,5
<i>Feb</i>	-16,6	-28,9	-28,5	2,4	-19,0	-21,4	9,1	15,3	-6,7	-8,2	26,9	-6,1	-15,1	-34,2
<i>Mar</i>	4,1	-3,2	7,7	9,1	-4,9	-16,2	8,8	18,4	9,1	-16,6	57,6	6,1	-16,2	-39,8
<i>Abr</i>	81,6	55,6	79,7	4,0	77,5	-35,3	9,4	21,0	1,4	1,8	14,6	72,9	-25,1	17,1
<i>May</i>	27,4	14,7	7,7	6,4	21,0	-10,9	-1,7	4,1	-7,2	-4,0	38,7	-18,7	27,1	-39,4
<i>Jun</i>	40,8	25,3	30,7	6,5	34,3	-17,6	2,1	39,0	-7,0	-26,7	52,3	25,8	-12,2	-35,2
<i>Jul</i>	-10,4	14,2	-14,5	8,4	-18,8	14,4	10,2	-22,1	2,4	-8,9	-13,5	44,6	-30,7	-14,9
<i>Ago</i>	-33,0	2,8	20,0	-6,0	-27,1	23,1	12,7	2,7	-0,8	15,3	-0,3	6,5	4,1	9,7
<i>Sep</i>	8,5	17,6	13,9	-1,2	9,7	5,5	3,6	18,5	-1,5	-20,9	14,8	47,3	6,4	-54,7
<i>Oct</i>	10,8	40,1	-25,0	2,2	8,6	25,8	3,5	-25,8	-24,9	-14,4	174,0	-37,8	-82,1	-79,0
<i>Nov</i>	P 8,4	-3,9	60,1	1,2	7,3	-16,1	3,8	49,4	2,8	11,9	16,4	141,6	-1,0	-96,9

Véanse notas al final del capítulo.

1. PRINCIPALES INDICADORES ECONÓMICOS DE LA ZONA DEL EURO

1.12 Agregados monetarios de la zona del euro y contrapartidas de M3 Saldos del balance consolidado y operaciones (flujos ajustados) Series desestacionalizadas (a) (b)

mm de euros

	Saldos del balance consolidado								Operaciones (flujos ajustados)							
	M1	M2	M3 (c)	Efectivo en circulación (neto)	Depósitos a la vista	Otros depósitos a corto plazo excepto cesiones temporales	Cesiones temporales y otros instrumentos emitidos por IFM (netos)	Préstamos a OSR en la zona del euro	M1	M2	M3 (c)	Efectivo en circulación (neto)	Depósitos a la vista	Otros depósitos a corto plazo excepto cesiones temporales	Cesiones temporales y otros instrumentos emitidos por IFM (netos)	Préstamos a OSR en la zona del euro
	1=4+5	2=1+6	3=2+7	4	5	6	7	8	12+9=+13	9+10=14	10+11=+15	12	13	14	15	16
08	3 980,6	8 021,4	9 392,9	710,4	3 270,2	4 040,7	1 371,5	10 779,9	30,7	15,0	30,8	5,9	24,8	-15,7	15,8	-58,9
09	4 492,3	8 188,3	9 334,2	755,1	3 737,2	3 696,0	1 145,9	10 782,1	29,1	-0,5	22,8	1,7	27,4	-29,6	23,4	-0,6
09 Ago	4 377,5	8 209,4	9 425,8	742,3	3 635,2	3 831,9	1 216,4	10 771,9	58,1	30,1	-1,8	8,4	49,7	-28,0	-31,9	-3,5
<i>Sep</i>	4 400,9	8 192,6	9 415,0	746,4	3 654,5	3 791,7	1 222,4	10 761,2	24,2	-7,8	-2,4	4,1	20,1	-32,0	5,4	0,1
<i>Oct</i>	4 459,1	8 207,4	9 395,6	747,0	3 712,1	3 748,2	1 188,2	10 733,4	58,5	16,1	-17,6	0,6	57,9	-42,4	-33,7	-20,1
<i>Nov</i>	4 460,3	8 177,4	9 351,6	753,4	3 706,9	3 717,1	1 174,2	10 748,0	1,9	-28,5	-43,0	6,4	-4,5	-30,4	-14,5	16,4
<i>Dic</i>	4 492,3	8 188,3	9 334,2	755,1	3 737,2	3 696,0	1 145,9	10 782,1	29,1	-0,5	22,8	1,7	27,4	-29,6	23,4	-0,6
10 Ene	4 538,1	8 210,6	9 309,8	760,7	3 777,4	3 672,5	1 099,2	10 776,8	43,8	16,5	-30,0	5,6	38,2	-27,3	-46,5	-24,7
<i>Feb</i>	4 561,3	8 228,2	9 319,0	764,7	3 796,6	3 666,9	1 090,8	10 798,4	21,3	9,6	0,9	4,0	17,4	-11,8	-8,6	21,6
<i>Mar</i>	4 567,5	8 228,7	9 330,0	775,3	3 792,2	3 661,2	1 101,3	10 805,8	6,2	-0,0	9,7	10,7	-4,5	-6,2	9,7	10,6
<i>Abr</i>	4 648,7	8 273,8	9 393,0	769,1	3 879,7	3 625,1	1 119,1	10 824,4	80,2	42,0	55,8	-6,2	86,5	-38,2	13,8	27,2
<i>May</i>	4 646,3	8 283,8	9 387,2	780,2	3 866,1	3 637,5	1 103,4	10 862,2	-9,5	-3,7	-20,4	11,1	-20,6	5,8	-16,6	18,4
<i>Jun</i>	4 659,4	8 301,2	9 429,7	784,9	3 874,5	3 641,8	1 128,6	10 962,8	4,5	11,2	35,7	4,8	-0,2	6,6	24,5	22,0
<i>Jul</i>	4 689,5	8 331,2	9 434,7	782,2	3 907,3	3 641,7	1 103,5	10 959,7	35,3	39,6	12,2	-2,8	38,1	4,3	-27,4	20,5
<i>Ago</i>	4 736,0	8 407,9	9 522,9	791,7	3 944,3	3 671,9	1 115,1	11 015,6	44,6	75,9	87,0	9,5	35,1	31,2	11,2	49,3
<i>Sep</i>	4 684,7	8 380,7	9 500,7	791,2	3 893,5	3 696,0	1 120,0	10 975,2	-44,6	-13,4	-11,1	-0,5	-44,1	31,1	2,4	-2,4
<i>Oct</i>	4 688,3	8 404,0	9 469,7	790,4	3 897,9	3 715,7	1 065,7	10 969,9	5,2	25,8	-32,3	-0,9	6,1	20,6	-58,1	1,2
<i>Nov</i>	4 683,5	8 402,0	9 531,2	796,0	3 887,5	3 718,5	1 129,2	11 063,6	-10,9	-12,8	50,8	5,6	-16,5	-1,9	63,6	76,4

Véanse notas al final del capítulo.

1. PRINCIPALES INDICADORES ECONÓMICOS DE LA ZONA DEL EURO

1.13 Contribución de las IFM residentes en España a los agregados monetarios de la zona del euro y a las contrapartidas de M3 (a)

NEDD/SDDS (b)

mm de euros

	Saldos del balance consolidado								Operaciones (flujos ajustados)							
	Contribución a M1 (e)	Contribución a M2 (e)	Contribución a M3 (c)	Contribución a las contrapartidas de M3				Contribución a M1 (e)	Contribución a M2 (e)	Contribución a M3 (c)	Contribución a las contrapartidas de M3					
				Contribución al crédito total(d)		Contribución a activos pasivos frente a no resid. en z. euro	Contribución al resto (neto)				Efectivo	Contribución al crédito total(d)		Contribución a activos pasivos frente a no resid. en z. euro	Contribución al resto (neto)	Efectivo
				AAPP residentes en la zona del euro	OSR en la zona del euro							AAPP residentes en la zona del euro	OSR en la zona del euro			
1	2	3	4	5	6	7	8	9	10	11	12	13	14	15	16	
08	477,8	1 012,6	1 181,0	244,4	2 277,7	-62,9	-1 278,3	-70,6	-2,3	13,7	13,3	13,9	27,0	2,2	-29,8	-1,5
09	527,6	1 035,2	1 163,2	318,0	2 297,3	-47,5	-1 404,6	-83,4	6,3	6,8	17,9	4,0	9,3	15,6	-11,1	-2,0
09 Ago	511,3	1 042,4	1 172,3	296,2	2 293,2	-64,4	-1 352,8	-80,3	-1,4	-3,4	-1,8	0,1	-13,7	-1,9	13,8	0,4
<i>Sep</i>	512,8	1 032,7	1 168,9	307,4	2 304,5	-63,4	-1 379,7	-80,4	1,6	-9,4	-3,0	11,0	12,0	-0,5	-25,4	-0,1
<i>Oct</i>	518,3	1 028,0	1 148,8	310,6	2 287,9	-63,7	-1 385,9	-80,9	5,6	-4,7	-20,0	3,3	-15,5	-0,5	-7,3	-0,5
<i>Nov</i>	521,1	1 027,9	1 144,6	314,1	2 289,3	-60,7	-1 398,1	-81,4	2,8	0,1	-3,9	3,7	1,7	1,9	-11,3	-0,5
<i>Dic</i>	527,6	1 035,2	1 163,2	318,0	2 297,3	-47,5	-1 404,6	-83,4	6,3	6,8	17,9	4,0	9,3	15,6	-11,1	-2,0
10 Ene	522,5	1 021,6	1 133,5	309,6	2 271,7	-44,8	-1 402,9	-82,2	-5,2	-14,1	-30,3	-8,8	-26,2	4,5	0,1	1,2
<i>Feb</i>	523,2	1 016,1	1 125,8	307,4	2 267,0	-54,0	-1 394,7	-82,7	0,7	-5,6	-8,0	-2,6	-4,8	-8,2	7,5	-0,5
<i>Mar</i>	519,0	1 014,7	1 135,1	318,5	2 271,1	-48,2	-1 406,3	-82,4	-4,1	-1,4	9,2	10,7	5,6	6,1	-13,2	0,3
<i>Abr</i>	512,7	1 001,5	1 112,0	314,9	2 258,4	-58,6	-1 402,7	-84,0	-6,4	-13,5	-23,4	-1,9	-10,7	-9,6	-1,2	-1,7
<i>May</i>	519,1	1 012,3	1 112,0	320,6	2 262,4	-31,6	-1 439,4	-84,9	6,1	9,7	-1,5	6,8	3,9	30,5	-42,8	-0,8
<i>Jun</i>	534,3	1 028,2	1 126,2	316,4	2 284,6	-29,1	-1 445,8	-85,3	15,1	15,6	13,8	-2,8	22,2	2,8	-8,5	-0,4
<i>Jul</i>	519,3	1 017,2	1 105,0	310,4	2 299,4	-17,3	-1 487,5	-86,1	-14,7	-10,2	-20,0	-8,8	14,3	10,3	-35,7	-0,8
<i>Ago</i>	514,7	1 018,0	1 105,3	309,3	2 285,9	-32,4	-1 457,5	-85,6	-4,7	0,4	-0,1	-1,5	-13,6	-14,6	29,6	0,5
<i>Sep</i>	509,1	1 019,9	1 117,9	315,7	2 301,3	-47,3	-1 451,8	-85,3	-5,3	2,9	13,8	6,5	19,4	-17,1	5,2	0,3
<i>Oct</i>	507,2	1 022,2	1 113,7	317,7	2 288,7	-51,7	-1 441,0	-85,8	-1,9	2,4	-4,0	2,1	-12,5	-5,1	11,5	-0,5
<i>Nov</i>	510,9	1 028,3	1 126,4	318,3	2 298,6	-52,1	-1 438,3	-85,9	3,5	5,2	11,5	5,6	12,4	1,5	-8,1	-0,1

Véanse notas al final del capítulo.

1. PRINCIPALES INDICADORES ECONÓMICOS DE LA ZONA DEL EURO

1.14 Evolución de los agregados monetarios de la zona del euro y de la contribución de las IFM residentes en España (a)

Porcentajes

	Tasa de crecimiento interanual de los agregados de la zona del euro (b)												Media de los tres últimos meses de la tasa de crecimiento interanual	PROMEMORIA: Tasa de crecimiento de la contribución de las IFM residentes en España (c)				
	M1		M2		M3		Crédito a residentes (d)				M1 (e)	M2 (e)		M3 (e)	Crédito (d)			
	Zona del euro		Zona del euro		Zona del euro		AAPP	OSR							M3	AAPP	OSR	
	SO	SD	SO	SD	SO	SD	UEM	del cual							Zona del euro			
	1	2	3	4	5	6	7	8	Ptmos. SO	Ptmos. SD					9	10	11	12
08	3,00	3,40	8,10	8,30	7,50	7,60	4,21	7,77	5,70	5,70	8,07	8,00	-4,72	14,56	7,73	18,00	11,79	
09	12,50	12,40	1,70	1,60	-0,10	-0,30	11,85	0,72	-0,10	-0,20	-0,00	-0,07	10,02	2,21	-0,76	30,80	1,10	
09 Ago	13,30	13,40	4,40	4,50	2,30	2,40	12,02	1,58	0,10	0,10	2,93	2,97	6,91	6,16	0,56	39,12	4,16	
Sep	12,50	12,80	3,50	3,60	1,70	1,80	14,08	1,44	-0,30	-0,30	2,30	2,37	6,33	4,32	0,30	43,90	4,18	
Oct	12,30	11,80	2,50	2,30	0,40	0,30	15,78	0,93	-0,80	-0,80	1,47	1,50	10,53	4,47	-0,51	43,31	3,72	
Nov	12,50	12,50	1,80	1,80	-0,30	-0,20	13,91	0,67	-0,70	-0,70	0,60	0,63	8,19	2,94	-1,17	36,98	1,90	
Dic	12,50	12,40	1,70	1,60	-0,10	-0,30	11,85	0,72	-0,10	-0,20	-0,00	-0,07	10,02	2,21	-0,76	30,80	1,10	
10 Ene	11,80	11,50	1,90	1,80	0,10	-	9,66	0,22	-0,60	-0,60	-0,10	-0,17	10,60	1,69	-1,73	23,95	0,41	
Feb	11,30	11,00	1,60	1,60	-0,40	-0,40	9,15	0,24	-0,40	-0,40	-0,13	-0,23	9,59	0,42	-2,97	19,10	-0,16	
Mar	10,50	10,80	1,50	1,60	-0,30	-0,10	9,83	0,17	-0,20	-0,20	-0,20	-0,17	7,57	-0,94	-3,30	19,56	-0,72	
Abr	10,30	10,70	1,30	1,30	-0,30	-0,20	8,66	0,41	0,10	0,20	-0,33	-0,23	6,25	-2,20	-4,53	14,13	-1,28	
May	10,20	10,30	1,40	1,50	-0,20	-0,10	9,61	0,10	0,20	0,20	-0,27	-0,13	5,46	-1,99	-4,85	14,77	-1,55	
Jun	8,80	9,20	1,40	1,40	0,10	0,20	8,64	0,00	0,40	0,40	-0,13	-0,03	4,10	-2,11	-5,18	7,17	-1,03	
Jul	8,60	8,20	1,70	1,50	0,40	0,20	7,94	0,64	0,80	0,80	0,10	0,10	1,24	-2,87	-6,05	4,93	-0,08	
Ago	7,70	7,80	2,00	2,10	1,00	1,20	7,58	1,17	1,30	1,30	0,50	0,53	0,59	-2,52	-5,92	4,40	-0,08	
Sep	6,30	6,20	2,00	2,00	1,10	1,10	7,28	1,14	1,30	1,30	0,83	0,83	-0,77	-1,35	-4,50	2,77	0,24	
Oct	5,20	4,90	2,20	2,10	1,00	0,90	12,00	1,16	1,50	1,50	1,03	1,07	-2,20	-0,67	-3,18	2,36	0,38	
Nov	P 4,50	4,60	2,30	2,30	1,90	1,90	12,65	1,89	2,00	2,00	1,33	1,30	-2,06	-0,18	-1,84	2,93	0,84	

TASAS DE CRECIMIENTO INTERANUAL AGREGADOS DE LA UEM

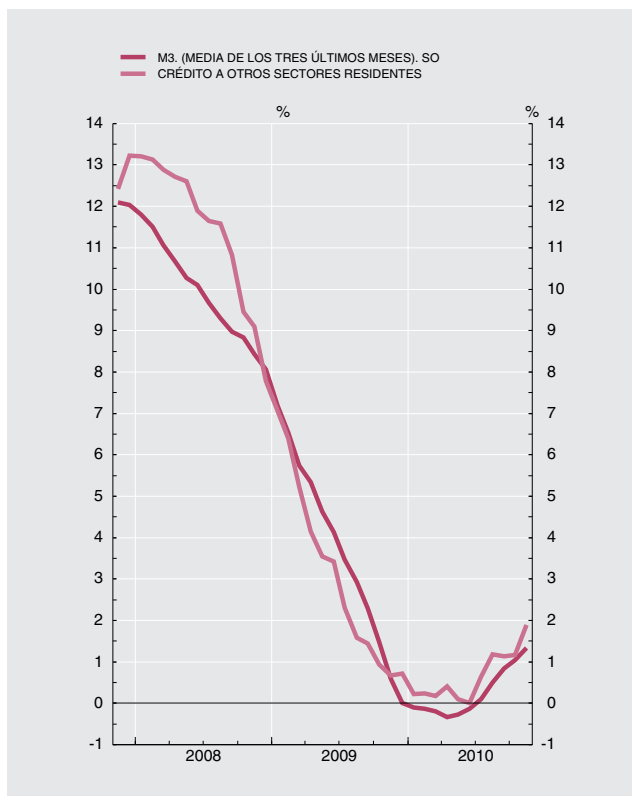

TASAS DE CRECIMIENTO INTERANUAL DE M3 Y VALOR DE REFERENCIA

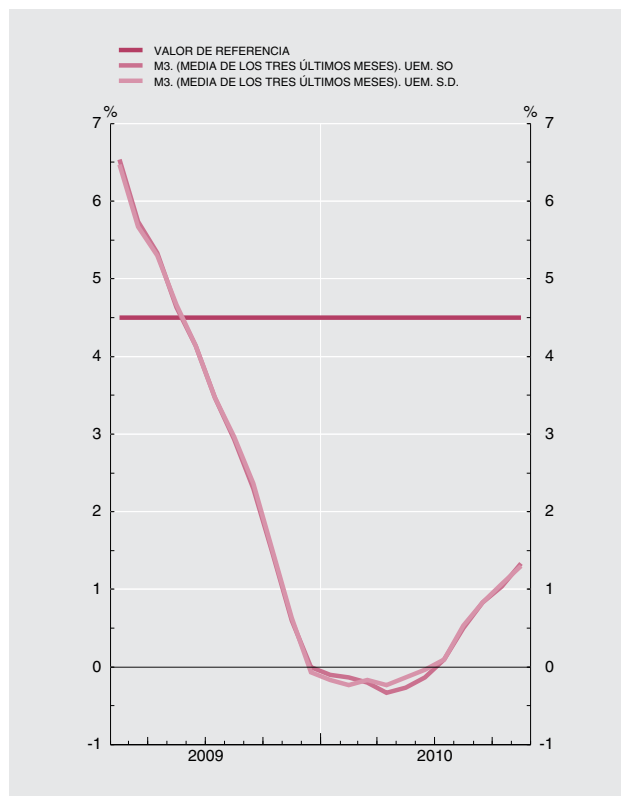

Véanse notas al final del capítulo.

1. PRINCIPALES INDICADORES ECONÓMICOS DE LA ZONA DEL EURO

1.15 Tipos de interés

Porcentajes

		Tipos de las operaciones de regulación monetaria del Eurosistema				Tipos del mercado monetario (a)		Tipos aplicados por las instituciones financieras monetarias a sectores residentes en la zona del euro (nuevas operaciones)								Rendimientos de la deuda pública (b)		
		Subastas: Operaciones de financiación		Facilidades permanentes		Depósitos (c) (d)		Depósitos				Préstamos				A tres años	A diez años	
		Principales	A plazo más largo	De crédito	De depósito	A un día (EONIA)	EURIBOR		A hogares			A sociedades no financieras		A hogares: tasa anual equivalente (e)		A socieda- des no fi- nancieras		
		1	2	3	4	5	A tres meses	A doce meses	A la vista	Hasta un año	A más de dos años	A la vista	Hasta un año	Crédito al consumo	Compra de vivienda	Hasta un año (f)	16	17
07	M	4,00	4,00	5,00	3,00	3,866	4,28	4,45	1,09	3,80	2,92	1,82	3,90	8,32	5,15	5,61	4,16	4,33
08	M	2,50	2,50	3,00	2,00	3,863	4,63	4,81	1,25	4,34	3,37	2,05	4,11	8,69	5,48	6,06	3,83	4,36
09	M	1,00	1,00	1,75	0,25	0,714	1,22	1,62	0,62	2,01	2,77	0,70	1,07	8,02	4,14	3,71	2,09	4,03
09	Dic	1,00	1,00	1,75	0,25	0,355	0,71	1,24	0,45	1,67	2,40	0,47	0,77	7,43	3,81	3,28	1,84	3,88
10	Ene	1,00	1,00	1,75	0,25	0,344	0,68	1,23	0,43	1,74	2,52	0,45	0,72	7,86	3,79	3,25	2,01	4,10
	Feb	1,00	1,00	1,75	0,25	0,341	0,66	1,23	0,42	1,75	2,36	0,44	0,73	7,78	3,74	3,25	2,02	4,11
	Mar	1,00	-	1,75	0,25	0,348	0,64	1,22	0,42	1,90	2,24	0,44	0,79	7,59	3,66	3,24	1,81	3,99
	Abr	1,00	1,00	1,75	0,25	0,353	0,64	1,23	0,41	2,02	2,14	0,43	0,78	7,67	3,68	3,19	1,96	4,16
	May	1,00	1,00	1,75	0,25	0,344	0,69	1,25	0,40	2,04	2,24	0,43	0,77	7,62	3,58	3,25	1,97	3,68
	Jun	1,00	1,00	1,75	0,25	0,354	0,73	1,28	0,43	2,16	2,47	0,43	0,89	7,11	3,54	3,25	2,01	3,70
	Jul	1,00	1,00	1,75	0,25	0,481	0,85	1,37	0,43	2,31	2,36	0,45	1,06	7,32	3,64	3,27	2,27	3,62
	Ago	1,00	1,00	1,75	0,25	0,426	0,90	1,42	0,43	2,21	2,35	0,45	1,01	7,35	3,76	3,38	2,21	3,44
	Sep	1,00	1,00	1,75	0,25	0,454	0,88	1,42	0,43	2,25	2,28	0,46	1,11	7,31	3,62	3,34	2,19	3,50
	Oct	1,00	1,00	1,75	0,25	0,701	1,00	1,50	0,44	2,35	2,79	0,50	1,18	7,14	3,61	3,44	2,10	3,34
	Nov	1,00	1,00	1,75	0,25	0,593	1,04	1,54	2,55	3,73
	Dic	1,00	1,00	1,75	0,25	0,498	1,02	1,53	2,75	4,07

OPERACIONES DE REGULACIÓN MONETARIA DEL EUROSISTEMA MERCADO MONETARIO Y DEUDA PÚBLICA

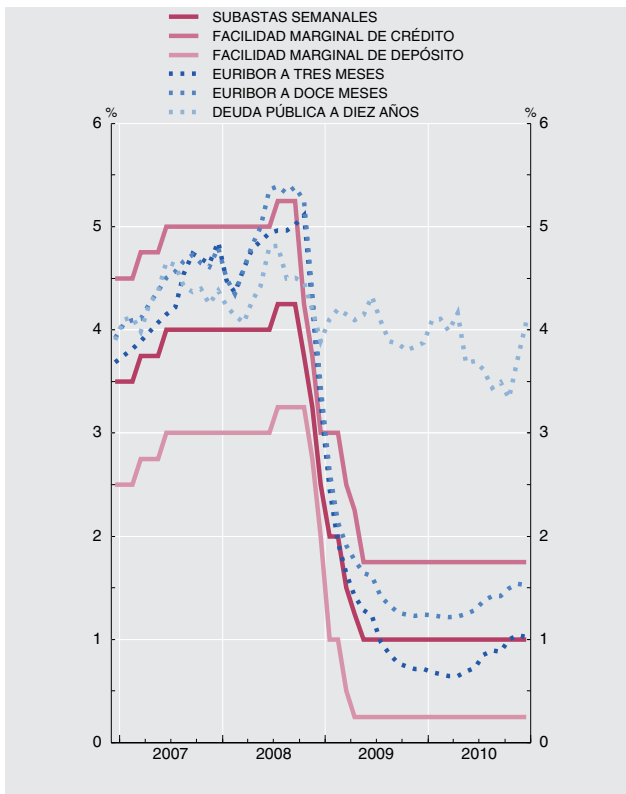

TIPOS APLICADOS POR LAS IFM A SECTORES RESIDENTES EN LA ZONA DEL EURO

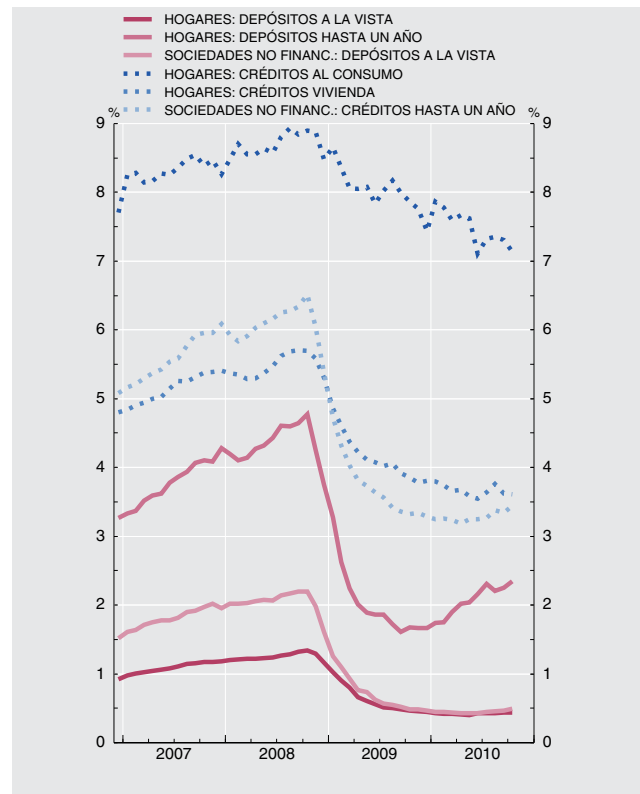

Véanse notas al final del capítulo.

1. PRINCIPALES INDICADORES ECONÓMICOS
DE LA ZONA DEL EURO

1.16 Tipos de cambio (a)

Medias del período. Unidades de moneda nacional por ecu o euro (bilateral); Índice 1999 I = 100 (efectivo)

	Dólar estadou- nidense	Yen japonés	Franco suizo	Libra esterlina	Corona sueca	Corona danesa	Corona noruega	Dólar canadiense	Tipo de cambio efectivo del euro (b)	
									9 Nominal	10 Real
05	1,244	136,9	1,548	0,684	9,28	7,45	8,01	1,509	102,7	103,7
06	1,256	146,1	1,573	0,682	9,25	7,46	8,05	1,424	102,7	103,7
07	1,371	161,3	1,643	0,684	9,25	7,45	8,02	1,469	106,4	106,8
08	1,471	152,3	1,587	0,797	9,62	7,46	8,23	1,560	110,6	110,1
09	1,394	130,3	1,510	0,891	10,62	7,45	8,73	1,585	111,7	110,6
10	1,326	116,4	1,381	0,858	9,54	7,45	8,00	1,365	104,7	103,3
09 Jul	1,409	133,1	1,520	0,861	10,83	7,45	8,95	1,582	111,6	110,5
<i>Ago</i>	1,427	135,3	1,524	0,863	10,22	7,44	8,66	1,552	111,7	110,6
<i>Sep</i>	1,456	133,1	1,515	0,891	10,20	7,44	8,60	1,575	112,9	111,6
<i>Oct</i>	1,482	133,9	1,514	0,916	10,31	7,44	8,36	1,562	114,3	112,8
<i>Nov</i>	1,491	133,0	1,510	0,899	10,33	7,44	8,41	1,581	114,0	112,5
<i>Dic</i>	1,461	131,2	1,502	0,900	10,41	7,44	8,41	1,540	113,0	111,2
10 Ene	1,427	130,3	1,477	0,883	10,19	7,44	8,18	1,488	110,8	108,9
<i>Feb</i>	1,369	123,5	1,467	0,876	9,95	7,44	8,10	1,445	108,0	106,1
<i>Mar</i>	1,357	123,0	1,448	0,902	9,73	7,44	8,04	1,389	107,4	105,7
<i>Abr</i>	1,341	125,3	1,434	0,875	9,66	7,44	7,93	1,347	106,1	104,5
<i>May</i>	1,257	115,8	1,418	0,857	9,66	7,44	7,89	1,306	102,8	101,4
<i>Jun</i>	1,221	111,0	1,377	0,828	9,57	7,44	7,91	1,267	100,7	99,4
<i>Jul</i>	1,277	111,7	1,346	0,836	9,50	7,45	8,02	1,332	102,5	101,1
<i>Ago</i>	1,289	110,0	1,341	0,824	9,42	7,45	7,93	1,341	102,1	100,7
<i>Sep</i>	1,307	110,3	1,309	0,840	9,22	7,45	7,92	1,351	102,5	100,9
<i>Oct</i>	1,390	113,7	1,345	0,876	9,28	7,46	8,11	1,415	106,1	104,3
<i>Nov</i>	1,366	112,7	1,344	0,855	9,32	7,45	8,15	1,383	104,8	103,0
<i>Dic</i>	1,322	110,1	1,281	0,848	9,06	7,45	7,90	1,333	102,6	...

Véanse notas al final del capítulo

NOTAS A LOS CUADROS DEL CAPÍTULO 1. PRINCIPALES INDICADORES DE LA ZONA DEL EURO

Cuadro 1.1

Fuentes: Eurostat y BCE (*Boletín Mensual*, «Estadísticas de la zona del euro»).

- Entre los componentes no se ha incluido la variación de existencias. Basados principalmente en el SEC 95.
- Las exportaciones y las importaciones comprenden bienes y servicios e incluyen los intercambios comerciales transfronterizos dentro de la zona del euro.
- Los datos de ocupados se basan en el SEC 95. Debido a diferencias de cobertura, los datos trimestrales no se corresponden totalmente con los anuales. Los datos de parados siguen las recomendaciones de la OIT.
- Miles de millones de ecus hasta final de 1998.

Cuadro 1.2

Fuente: BCE, *Boletín Mensual*, «Estadísticas de la zona del euro», cuadro 3.4.

- Datos no consolidados.
- Incluye las adquisiciones netas de objetos valiosos y activos no producidos.

Cuadro 1.5

Fuente: Eurostat.

- Se ha revisado el año 2001 como consecuencia de la inclusión de los precios rebajados en los índices de España e Italia y de una nueva cesta de la compra en el índice de España.
- Incluidas bebidas alcohólicas y tabaco.
- Referido al índice del período 2006.

Cuadro 1.6

Fuentes: Eurostat y BCE (*Boletín Mensual*, «Estadísticas de la zona del euro»).

- Datos correspondientes al SEC 95.
- Diferencias entre la variación anual de la deuda bruta nominal consolidada y el déficit, en porcentaje del PIB.

Cuadro 1.7

Fuentes: Eurostat y BCE (*Boletín Mensual*, «Estadísticas de la zona del euro»).

- Datos correspondientes al SEC 95.

Cuadro 1.8

Fuentes: BCE y elaboración propia.

- Incluye, además, la contrapartida de las transacciones monetarias de la Administración Central.

Cuadro 1.9

Fuentes: BCE y elaboración propia.

Cuadro 1.10

Fuente: BCE.

- Los datos corresponden a la composición por países de la zona del euro en sus distintas etapas.
- Incorpora los ajustes introducidos en determinados instrumentos (participaciones en fondos del mercado monetario, instrumentos del mercado monetario y valores distintos de acciones a menos de dos años), emitidos por IFM residentes en la zona del euro, con el fin de deducir la parte de tales emisiones que, por estar en poder de no residentes, no debe incluirse en M3. Estos ajustes, que no se habían podido introducir hasta el año 2001, por las limitaciones de las fuentes estadísticas, se han llevado a cabo en dos etapas y han supuesto la modificación de la serie histórica desde enero de 1999 inclusive. En la primera etapa (mayo de 2001) se revisó la parte correspondiente a las participaciones en los fondos del mercado monetario, y en la segunda (octubre de 2001), la correspondiente a los restantes instrumentos. Para más detalles, véase recuadro 1 del *Boletín Mensual del BCE* de noviembre de 2001.
- Incluye préstamos y valores.

Cuadro 1.11

Fuente: BCE.

- Los datos corresponden a la composición por países de la zona del euro en sus distintas etapas.
- Véase nota (b) del cuadro 1.10.
- Incluye préstamos y valores.

Cuadro 1.12

Fuente: BCE.

- Los datos corresponden a la composición por países de la zona del euro en sus distintas etapas.
- Se puede obtener un detalle del método utilizado para el cálculo de las series desestacionalizadas en la publicación del BCE «Seasonal adjustment of monetary aggregates and HICP for the euro area», agosto 2000.
- Véase nota (b) del cuadro 1.10.

Cuadro 1.13

Fuente: BE.

- Los datos corresponden a la composición por países de la zona del euro en sus distintas etapas.
- Cuadro incluido entre los requerimientos del FMI en el contexto de las Normas Especiales de Distribución de Datos (NEDD).
- Véase nota (b) del cuadro 1.10.
- Incluye créditos y valores.
- Estos agregados excluyen el efectivo en manos del público, que está incluido entre las contrapartidas. Desde enero de 2002 se ha calculado el efectivo en manos del público aplicando a los billetes de euro en circulación el porcentaje que se asigna al Banco de España de acuerdo con el sistema contable establecido en el Eurosistema (véase nota al balance de situación resumido que figura al final de este boletín), más las monedas en euros y los billetes y monedas en pesetas no cambiados a euros, menos las tenencias de efectivo de las IFM. Desde enero de 2003 se han excluido los billetes y monedas en pesetas no convertidos a euros.

Cuadro 1.14

Fuentes: BCE y BE.

- a. Los datos corresponden a la composición por países de la zona del euro en sus distintas etapas.
- b. Tasas calculadas sobre operaciones (flujos ajustados).
- c. La contribución de las IFM residentes en España está referida a las series originales.
- d. Incluye préstamos y valores.
- e. Tasas calculadas sobre las contribuciones que excluyen el efectivo [véase nota (e) del cuadro 1.13].

Cuadro 1.15

Fuente: BCE, *Boletín Mensual*, «Estadísticas de la zona del euro», cuadros 1.2, 1.3, 4.5, 4.6 y 4.7.

- a. Los tipos mensuales y anuales son medias del periodo, excepto el tipo a un día hasta diciembre de 1998.
- b. Hasta diciembre de 1998, los rendimientos de la zona del euro a 3 años son datos a fin de periodo, y los rendimientos a 10 años son medias del periodo. A partir de entonces, todos los rendimientos son medias del periodo.
- c. Para fechas anteriores a enero de 1999, los tipos de interés sintéticos de la zona del euro se han calculado ponderando los tipos de interés nacionales por el PIB.
- d. A partir de enero de 1999, la columna 5 recoge el índice medio del tipo del euro a un día (EONIA); el resto de tipos de interés del mercado monetario son, a partir de enero de 1999, los tipos interbancarios de oferta de la zona del euro (EURIBOR).
- e. La tasa anual equivalente es la tasa media ponderada de todos los plazos, que es igual al coste total de los préstamos. Este coste total comprende un componente de tipo de interés y un componente de comisiones.
- f. Tipo de interés aplicado a préstamos hasta 1 millón de euros.

Cuadro 1.16

Fuente: BCE, *Boletín Mensual*, «Estadísticas de la zona del euro», cuadros 8.1 y 8.2.

- a. Hasta diciembre de 1998, tipos de cambio del ecu (fuente: BPI); a partir de enero de 1999, tipos de cambio del euro.
- b. Los tipos de cambio efectivos del euro son índices calculados por el BCE basados en medias ponderadas de los tipos de cambio bilaterales del euro. Una variación positiva indica una apreciación del euro. Las ponderaciones se basan en el comercio de manufacturas con los principales socios comerciales de la zona, y captan los efectos de terceros mercados. El tipo de cambio efectivo real se calcula utilizando como deflactor el índice de precios de consumo (IPC). Para más información sobre el cálculo de los tipos de cambio efectivos, véanse las notas generales del cuadro 8.1 del boletín mensual del BCE, que pueden descargarse de la dirección del BCE en Internet (www.ecb.europa.eu).

2 PRINCIPALES INDICADORES ECONÓMICOS
(Estadísticas españolas)
MAIN ECONOMIC INDICATORS
(Spanish Statistics)

2. PRINCIPALES INDICADORES ECONÓMICOS

2.1 Contabilidad Nacional de España
Base 2000

(Última información disponible publicada por el INE el 17/11/10)

Tasas de variación interanual (a)

	2008	2009	2009			2010			
			II	III	IV	I	II	III	
A. PIB Y AGREGADOS DE LA DEMANDA									A. GDP AND DEMAND AGGREGATES
1. Gasto en consumo final (b)	0,9	-2,3	-3,0	-2,3	-1,8	-0,3	1,6	1,0	1. Final consumption expenditure (b)
1.1. Gasto en consumo final de los hogares y de las ISFLSH	-0,6	-4,2	-5,4	-4,1	-2,6	-0,3	2,2	1,4	1.1. Final consumption expenditure of households and NPISHs
1.2. Gasto en consumo final de las AAPP	5,8	3,2	4,4	2,7	0,2	-0,5	0,1	-0,1	1.2. Final consumption expenditure of general government
2. Formación bruta de capital fijo	-4,8	-16,0	-18,0	-16,4	-14,0	-10,4	-6,8	-7,0	2. Gross fixed capital formation
2.1. Bienes de equipo	-2,5	-24,8	-31,5	-25,5	-16,9	-4,4	8,7	2,4	2.1. Machinery, equipment and other goods
2.2. Construcción	-5,9	-11,9	-12,0	-11,7	-11,9	-11,4	-11,4	-11,6	2.2. Buildings and other construction
2.3. Otros productos	-4,1	-16,2	-16,9	-18,7	-17,2	-15,4	-11,2	-3,3	2.3. Other products
3. Variación de existencias (c)	0,1	-0,0	-0,0	-0,0	-0,1	0,0	0,1	0,1	3. Change in inventories (c)
4. DEMANDA NACIONAL (1 + 2 + 3) (d)	-0,5	-6,0	-7,1	-6,1	-5,0	-2,8	-0,3	-0,8	4. DOMESTIC DEMAND (1 + 2 + 3) (d)
5. Exportaciones de bienes y servicios	-1,1	-11,6	-15,8	-11,0	-2,1	9,1	11,6	8,7	5. Exports of goods and services
5.1. Exportaciones de bienes	-1,9	-12,5	-18,4	-11,5	2,1	14,5	16,0	10,5	5.1. Exports of goods
5.2. Exportaciones de servicios	4,6	-10,0	-10,9	-10,2	-13,3	-0,1	7,4	5,4	5.2. Exports of services
5.3. Consumo de no residentes en el territorio económico	-4,3	-9,6	-9,4	-9,3	-5,4	-0,8	-0,9	5,4	5.3. Consumption of non-residents in the economic territory
6. Importaciones de bienes y servicios	-5,3	-17,8	-22,2	-17,2	-9,2	2,3	9,3	3,9	6. Imports of goods and services
6.1. Importaciones de bienes	-6,0	-19,2	-24,4	-18,4	-8,3	3,5	10,0	5,6	6.1. Imports of goods
6.2. Importaciones de servicios	-1,6	-12,5	-12,0	-13,5	-13,4	-1,6	7,9	-2,5	6.2. Imports of services
6.3. Consumo de residentes en el resto del mundo	-6,0	-13,4	-18,3	-8,7	-5,6	-0,5	3,0	5,2	6.3. Consumption of residents in the rest of the world
7. PIB A PRECIOS DE MERCADO (4 + 5 - 6)	0,9	-3,7	-4,4	-3,9	-3,0	-1,4	-0,0	0,2	7. GDP AT MARKET PRICES (4 + 5 - 6)
B. PRECIOS Y COSTES									B. PRICES AND COSTS
1. Deflactor del consumo final de los hogares y de las ISFLSH	3,5	0,1	-0,3	-0,5	0,6	1,7	2,5	3,0	1. Deflator of final consumption of households and NPISHs
2. Deflactor del PIB	2,4	0,6	0,8	0,1	0,3	0,7	0,6	1,4	2. GDP deflator
3. Remuneración por asalariado	6,4	4,1	4,5	3,9	3,2	1,8	1,5	0,5	3. Compensation per employee
4. Costes laborales unitarios	4,9	1,0	1,7	0,3	0,0	-0,8	-1,0	-1,4	4. Unit labour costs
C. MERCADO DE TRABAJO									C. LABOUR MARKET
1. Puestos de trabajo equivalentes a tiempo completo									1. Full-time equivalent jobs
1.1. Ocupados	-0,5	-6,6	-7,1	-7,2	-6,0	-3,8	-2,5	-1,7	1.1. Employment
1.1.1. Asalariados	-0,5	-6,6	-7,2	-7,3	-5,6	-3,8	-2,4	-1,3	1.1.1. Employees
1.1.2. Autónomos	-0,5	-6,9	-6,2	-7,1	-8,1	-3,8	-3,6	-3,9	1.1.2. Self-employed

(Latest released INE information as at 17/11/10)

2.1 National Accounts of Spain
Base year 2000

Annual percentage changes (a)

2. MAIN ECONOMIC INDICATORS

2. PRINCIPALES INDICADORES ECONÓMICOS

2.1 Contabilidad nacional de España (Continuación)
Base 2000

(Última información disponible publicada por el INE el 17/11/10)

Millones de euros (a)

	2008	2009	2009			2010			
			II	III	IV	I	II	III	
Pro memoria:									Memorandum items:
A. PIB pm a precios corrientes (e)									A. GDP at current market prices (e)
A.1 Serie corregida de efectos estacionales y calendario	1 088 124	1 053 914	263 353	262 325	262 526	263 845	264 858	266 586	A.1 Seasonally- and working-day-adjusted series
A.2 Serie datos brutos	1 088 124	1 053 914	268 615	251 910	274 495	257 302	271 529	255 990	A.2 Original data series

(Latest released INE information as at 17/11/10)

EUR millions (a)

2.1 National Accounts of Spain (cont'd)
Base year 2000

2. MAIN ECONOMIC INDICATORS

Fuente: INE./ Source: INE.

- (a) Series oficiales de la CNE elaboradas según el SEC95. Salvo indicación en contrario, series corregidas de efectos estacionales y de calendario (véase nota e). / Official National Accounts of Spain (CNE) series, compiled according to ESA95. Unless indicated otherwise, the series are seasonally- and working-day-adjusted data (see Note e).
- (b) El gasto en consumo final puede realizarse en el territorio económico o en el resto del mundo (SEC95, 3.75). Luego incluye el consumo de los residentes en el resto del mundo, que, posteriormente, se deduce en la rúbrica Importaciones de bienes y servicios. / Final consumption expenditure may take place on the domestic territory or abroad (ESA95, 3.75). It therefore includes residents' consumption abroad, which is subsequently deducted in Imports of goods and services.
- (c) Aportación al crecimiento del PIB. / Contribution to GDP growth rate.
- (d) Demanda de los residentes dentro y fuera del territorio económico. / Residents' demand within and outside the economic territory.
- (e) El INE publica en el marco del SEC95, en la Base 2000, además de la serie de datos brutos, una serie trimestral del PIB y sus componentes, resultado de la aplicación a los datos brutos de determinados filtros estadísticos, Serie corregida de efectos estacionales y de calendario, en la que se ha eliminado el componente estacional y se ha ajustado el número de días laborables. / INE publishes, in the framework of ESA95, and in base year 2000 terms, not only its original data, but also a quarterly series of GDP and its components, obtained by applying certain statistical filters to the original series. Seasonally- and working-day-adjusted series.

2. PRINCIPALES INDICADORES ECONOMICOS

2.2 Economía nacional (consolidada). Cuenta de operaciones no financieras
Base 2000

(Última información disponible publicada por el INE el 17/11/10)

Millones de euros (a)

	2008	2009	2009 II	2009 III	2009 IV	2010 I	2010 II	2010 III	
1. PIB a precios de mercado	1 088 124	1 053 914	268 615	251 910	274 495	257 302	271 529	255 990	1. GDP at market prices
2. Remuneración de asalariados	-54	-126	-79	-35	-12	-4	-86	52	2. Compensation of employees
Del resto del mundo	1 522	1 354	320	318	349	376	349	386	From the rest of the world
Al resto del mundo (-)	-1 576	-1 480	-399	-353	-361	-380	-435	-334	To the rest of the world (-)
3. Impuestos sobre la producción y las importaciones al resto del mundo (-)	-3 388	-2 943	-544	-585	-659	-913	-587	-740	3. Taxes on production and imports to the rest of the world (-)
4. Subvenciones del resto del mundo	5 864	6 147	793	279	4 270	488	699	231	4. Subsidies from the rest of the world
5. Rentas de la propiedad	-32 777	-27 451	-7 513	-4 626	-5 849	-4 149	-5 848	-4 579	5. Property income
Del resto del mundo	56 621	42 273	10 393	10 546	11 325	7 696	10 407	8 584	From the rest of the world
Al resto del mundo (-)	-89 398	-69 724	-17 906	-15 172	-17 174	-11 845	-16 255	-13 163	To the rest of the world (-)
6. Transferencias corrientes	-11 959	-10 972	-2 805	-1 940	-3 110	-3 474	-1 709	-2 310	6. Current transfers
Del resto del mundo	11 680	11 955	2 543	2 910	3 860	2 926	2 971	3 424	From the rest of the world
Al resto del mundo (-)	-23 639	-22 927	-5 348	-4 850	-6 970	-6 400	-4 680	-5 734	To the rest of the world (-)
7. Renta nacional disponible (1 a 6)	1 045 810	1 018 569	258 467	245 003	269 135	249 250	263 998	248 644	7. National disposable income (1 to 6)
8. Gasto en consumo final -(b)	-834 229	-819 206	-205 074	-201 222	-215 891	-199 563	-214 562	-205 292	8. Final consumption expenditure -(b)
9. Ahorro nacional bruto (7 + 8)	211 581	199 363	53 393	43 781	53 244	49 687	49 436	43 352	9. Gross national saving (7 + 8)
10. Transferencias de capital	5 074	4 479	1 676	744	1 192	1 800	1 954	1 284	10. Capital transfers
Del resto del mundo	5 902	5 190	1 847	987	1 340	1 995	2 128	1 464	From the rest of the world
Al resto del mundo (-)	-828	-711	-171	-243	-148	-195	-174	-180	To the rest of the world (-)
11. Adquisiciones menos cesiones de activos no financieros no producidos	-162	-450	-169	-63	-172	15	-44	203	11. Acquisitions less sales of non-financial non-produced assets
12. Formación bruta de capital (-)	-316 514	-257 370	-66 102	-53 854	-66 255	-65 446	-63 052	-51 850	12. Gross capital formation (-)
13. Capacidad (+) o necesidad (-) de financiación de la nación (9 a 12)	-100 021	-53 978	-11 202	-9 392	-11 991	-13 944	-11 706	-7 011	13. Net lending (+) or net borrowing (-) of the nation (9 to 12)
14. Capacidad (+) o necesidad (-) de financiación de la nación en % del PIBpm (13/1)*100 (c)	-9,19	-5,12	-1,06	-0,89	-1,14	-1,33	-1,11	-0,66	14. Net lending (+) or net borrowing (-) of the nation as % of GDPpm (13/1)*100 (c)

(Latest released INE Information as at 17/11/10)

EUR millions (a)

2.2 Total Economy (consolidated). Non-financial transactions account
Base year 2000

2. MAIN ECONOMIC INDICATORS

Fuente: INE. / Source: INE

- (a) Series oficiales según SEC95 (Base 2000), Cuenta del Resto del mundo y agregados macroeconómicos. Series de datos brutos. / Official National Accounts of Spain series compiled according to ESA95 (Base 2000), rest of the world account and macroeconomic aggregates Original data series.
- (b) El gasto en consumo final puede realizarse en el territorio económico o en el resto del mundo (SEC95, 3.75). Luego incluye el consumo de los residentes en el resto del mundo, que, posteriormente, se deduce en la rúbrica Importaciones de bienes y servicios. / Final consumption expenditure may take place on the domestic territory or abroad (ESA95, 3.75), It therefore includes residents' consumption abroad, which is subsequently deducted in Imports of goods and services.
- (c) Los porcentajes de los trimestres se calculan: 1) Cuando se dispone del PIB de los cuatro trimestres del año en cuestión se toma como referencia el PIB del año; 2) Cuando no se dispone del PIB de los cuatro trimestres del año en cuestión se toma como referencia el PIB anual que resulta de agregar el PIB trimestral de los últimos cuatro trimestres. / The quarterly percentages are calculated: 1) When the GDP for the four quarters of the year in question is available, using the GDP for the year; 2) when the GDP for the four quarters of the year in question is not available, using the annual GDP obtained by aggregating the quarterly GDP figures for the last four quarters.

2. PRINCIPALES INDICADORES ECONÓMICOS

2.3 Economía nacional. Cuentas corrientes y de capital
Detalle por sectores institucionales. (Primera parte)
Base 2000

Período de referencia: 2009 (Última información disponible publicada por el INE el 5/10/10)

Millones de euros

	Economía nacional (no consolidada)/ National economy (non-consolidated) (S.1)	Instituciones financieras/ Financial institutions (S.12)	Administraciones públicas/ General government (S.13)	Sociedades no financieras/ Non financial corporations (S.11)	Hogares e instituciones sin fines de lucro/ Households and non-profit institutions (S.14,15)	Operaciones no sectorizadas/ Unsectorised transactions	Operaciones entre sectores residentes/ Transactions between resident sectors	Economía nacional (consolidada)/ National economy (consolidated) (S.1*)	Resto del mundo/ Rest of the world (S.2)	Total (S.1+S.2)	
	1	2	3	4	5	6	7	8	9	10	
I. CAPACIDAD (+)/NECESIDAD (-) DE FINANCIACIÓN (II - III)	-53 978	15 137	-117 268	-21 889	70 042	-	-	-53 978	53 978	-	I. NET LENDING (+) OR NET BORROWING (-)
II. RECURSOS	3 610 280	237 987	530 657	1 317 742	1 449 679	74 215	839 040	2 771 240	355 474	3 965 754	II. RESOURCES
1. Producción de bienes y servicios	2 116 252	88 738	205 072	1 254 250	493 977	74 215	-	2 116 252	-	2 116 252	1. Production of goods and services
2. Importaciones de bienes y servicios	-	-	-	-	-	-	-	-	269 026	269 026	2. Imports of goods and services
3. Remuneración de asalariados	516 673	-	-	-	516 673	-	-	516 673	1 480	518 153	3. Compensation of employees
4. Impuestos netos de subvenciones sobre producción e importaciones	79 608	-	79 608	-	-	-	-	79 608	-3 204	76 404	4. Taxes net of subsidies on production and imports
5. Rentas de la propiedad	224 867	120 057	10 633	33 843	60 334	-	182 594	42 273	69 724	294 591	5. Property income
6. Transferencias corrientes	524 834	30 226	250 109	14 099	230 400	-	512 879	11 955	22 927	547 761	6. Current transfers
7. Transferencias sociales en especie	142 070	-	-	-	142 070	-	142 070	-	-	142 070	7. Social transfers in kind
8. Ajuste por la variación de la participación neta de los hogares en los fondos de pensiones	1 497	-	-	-	1 497	-	1 497	-	-	1 497	8. Adjustment for the change in net equity of households in pension fund reserves
9. Transferencias de capital a cobrar	15 982	483	-597	10 399	5 697	-	10 792	5 190	711	16 693	9. Capital transfers receivable
10. Transferencias de capital a pagar (-)	-11 503	-1 517	-14 168	5 151	-969	-	-10 792	-711	-5 190	-16 693	10. Capital transfers payable (-)
III. EMPLEOS	3 664 258	222 850	647 925	1 339 631	1 379 637	74 215	839 040	2 825 218	301 496	3 965 754	III. USES
1. Consumos intermedios	1 062 338	25 542	60 706	754 993	221 097	-	-	1 062 338	-	1 062 338	1. Intermediate consumption
2. Exportaciones de bienes y servicios	-	-	-	-	-	-	-	-	246 364	246 364	2. Exports of goods and services
3. Remuneración de asalariados	516 799	22 815	125 164	314 402	54 418	-	-	516 799	1 354	518 153	3. Compensation of employees
4. Impuestos netos de subvenciones sobre producción e importaciones	76 404	405	338	2 049	-603	74 215	-	76 404	-	76 404	4. Taxes net of subsidies on production and imports
5. Rentas de la propiedad	252 318	128 078	18 672	89 975	15 593	-	182 594	69 724	42 273	294 591	5. Property income
6. Transferencias corrientes	535 806	34 809	172 444	43 926	284 627	-	512 879	22 927	11 955	547 761	6. Current transfers
7. Transferencias sociales en especie	142 070	-	132 200	-	9 870	-	142 070	-	-	142 070	7. Social transfers in kind
8. Gasto en consumo final/Consumo final efectivo	819 206	-	90 582	-	728 624	-	-	819 206	-	819 206	8. Final consumption expenditure/Actual final consumption
9. Ajuste por la variación de la participación neta de los hogares en los fondos de pensiones	1 497	1 497	-	-	-	-	1 497	-	-	1 497	9. Adjustment for the change in net equity of households in pension fund reserves
10. Formación bruta de capital fijo	252 961	9 704	46 068	130 018	67 171	-	-	252 961	-	252 961	10. Gross fixed capital formation
11. Adquisiciones menos cesiones de activos no financieros no producidos	450	-	1 751	493	-1 794	-	-	450	-450	-	11. Acquisitions less sales of non-financial non-produced assets
12. Var.existencias y adq. netas de objetos valiosos	4 409	-	-	3 775	634	-	-	4 409	-	4 409	12. Changes in inventories and net acq. of valuables

Reference period: 2009 (Information of the INE as at 5/10/10)

2.3 Total Economy. Current and capital accounts
by institutional sector
Base year 2000

EUR millions

2. MAIN ECONOMIC INDICATORS

2. PRINCIPALES INDICADORES ECONÓMICOS

2.3 Economía nacional. Cuentas corrientes y de capital
Detalle por sectores institucionales. (Continuación)
Base 2000

Período de referencia: 2009 (Última información disponible publicada por el INE el 5/10/10)

Millones de euros

	Economía nacional (no consolidada)/ National economy (non-consolidated) (S.1)	Instituciones financieras/ Financial institutions (S.12)	Administraciones Públicas/ General government (S.13)	Sociedades no financieras/ Non financial corporations (S.11)	Hogares e instituciones sin fines de lucro/ Households and non-profit institutions (S.14,15)	Operaciones no sectorizadas/ Unsectorised transactions	Operaciones entre sectores residentes/ Transactions between resident sectors	Economía nacional (consolidada)/ National economy (consolidated) (S.1*)	Resto del mundo/ Rest of the world (S.2)	Total (S.1+S.2)	
	1	2	3	4	5	6	7	8	9	10	
IV. SALDOS CONTABLES											IV. BALANCING ITEMS
1. Cuenta de producción: PIB/Valor añadido bruto	1 053 914	63 196	144 366	499 257	272 880	74 215	-	1 053 914	-	-	1. Production account: GDP/Gross value added
2. Cuenta de explotación: Excedente bruto de explotación y renta mixta bruta	460 711	39 976	18 864	182 806	219 065	-	-	460 711	-	-	2. Generation of income account: Gross operating surplus and mixed income
3. Cuenta de asignación de la renta primaria: Renta Nacional Bruta (RNB)/saldo de rentas primarias bruto	1 029 541	31 955	90 433	126 674	780 479	-	-	1 029 541	-	-	3. Allocation of primary income account: GNI/Gross balance of primary income
4. Cuenta de distribución secundaria de la Renta: RNDB/Renta disponible bruta	1 018 569	27 372	168 098	96 847	726 252	-	-	1 018 569	-	-	4. Secondary distribution of income account: GNDI/Gross disposable income
5. Cuenta de redistribución de la renta en especie: RNDAB/Renta disponible ajustada bruta	1 018 569	27 372	35 898	96 847	858 452	-	-	1 018 569	-	-	5. Redistribution of income in kind account: GNADI/Gross adjusted disposable income
6. Cuenta de bienes y servicios, y de operaciones corrientes del resto del mundo:											6. Accounts of goods and services, and current transactions of the rest of the world:
6.1. Saldo de intercambios exteriores de bienes y servicios	-	-	-	-	-	-	-	-	22 662	-	6.1. External balance of goods and services
6.2. Saldo de operaciones corrientes con el exterior	-	-	-	-	-	-	-	-	58 007	-	6.2. Current external balance
7. Cuenta de utilización de la renta disponible: ANB/Ahorro bruto	199 363	25 875	-54 684	96 847	131 325	-	-	199 363	-	-	7. Use of income account: GNS/Gross saving
8. Cuenta de adquisiciones de activos no financieros: capacidad (+)/necesidad (-) de financiación	-53 978	15 137	-117 268	-21 889	70 042	-	-	-53 978	53 978	-	8. Acquisition of non-financial assets account: Net lending (+) or net borrowing (-)

Reference period: 2009 (Information of the INE as at 5/10/10)

2.3 Total Economy. Current and capital accounts by institutional sector (Continued)
Base year 2000

EUR millions

2. MAIN ECONOMIC INDICATORS

Fuente: INE, IGAE y estimación BE. / Source: INE, IGAE and BE estimates.

2. CUENTAS FINANCIERAS

2.4 Cuentas de operaciones financieras. Detalle por sectores institucionales

Período de referencia: 2010-II (Última información disponible publicada en 20/10/2010)

Millones de euros

	TOTAL ECONOMÍA (no consolidada) (S.1)/ TOTAL ECONOMY (non-consolidated) (S.1) 1=2a5	Instituciones financieras (S.12)/ Financial institutions (S.12) 2	Administraciones públicas (S.13)/ General government (S.13) 3	Sociedades no financieras (S.11)/ Non-financial corporations (S.11) 4	Hogares e instituciones sin fines de lucro (S.14/5)/ Households and non-profit institutions (S.14/5) 5	Operaciones entre sectores residentes/ Transactions between residents sectors 6	TOTAL ECONOMÍA (consolidada) (S.1*)/ TOTAL ECONOMY (consolidated) (S.1*) 7=1-6	RESTO DEL MUNDO (S.2)/ REST OF THE WORLD (S.2) 8	Total/ Total 9=1+8	
I. ADQUISICIONES NETAS DE ACTIVOS FINANCIEROS (F)	122 727	58 734	2 967	38 044	22 982	138 493	-15 766	-4 076	118 651	I. NET ACQUISITION OF FINANCIAL ASSETS (F)
1. Oro monetario y DEG (F.1)	-26	-26	-	-	-	-	-26	26	-	1. Monetary gold and SDRs (F.1)
2. Efectivo y depósitos (F.2)	62 040	36 701	-616	9 481	16 474	59 840	2 200	22 061	84 101	2. Currency and deposits (F.2)
2.1. Efectivo (F.21)	-3	-1 198	-	36	1 160	-813	810	-	-3	2.1. Currency (F.21)
2.2. Depósitos transferibles (F.22)	15 247	-3 661	-1 677	9 625	10 960	15 247	-	648	15 895	2.2. Transferable deposits (F.22)
2.3. Otros depósitos (F.29)	46 796	41 561	1 061	-180	4 354	45 406	1 390	21 413	68 209	2.3. Other deposits (F.29)
3. Valores distintos de acciones (F.3)	-10 021	-18 455	2 117	4 181	2 136	20 382	-30 403	-25 858	-35 879	3. Securities other than shares (F.3)
3.1. Valores a corto plazo (F.331)	-4 672	-5 621	1 154	195	-400	-4 672	-	-15 314	-19 986	3.1. Short term (F.331)
3.2. Valores a largo plazo (F.332)	-7 082	-13 270	1 009	2 642	2 536	24 447	-31 529	-15 002	-22 084	3.2. Long term (F.332)
3.3. Derivados financieros (F.32)	1 734	435	-46	1 345	-	607	1 126	4 457	6 191	3.3. Financial derivatives (F.34)
4. Préstamos (F.4)	29 279	27 172	3 318	-1 211	-	31 318	-2 039	-37	29 242	4. Loans (F.4)
5. Acciones y otras participaciones (F.5)	5 251	2 720	168	4 594	-2 231	243	5 007	-1 876	3 375	5. Shares and other equity (F.5)
5.1. Acciones (F.511/2)	7 925	3 504	112	1 537	2 773	6 249	1 677	-3 281	4 645	5.1. Shares (F.511/2)
5.2. Otras participaciones (exc. fondos) (F.513)	2 949	13	49	2 988	-100	-381	3 331	1 971	4 921	5.2. Other equity (excluding mutual funds) (F.513)
5.3. Participac. en fondos de inversión (F.52)	-5 624	-797	-	70	-4 904	-5 624	-	-566	-6 190	5.3. Mutual funds shares (F.52)
6. Reservas técnicas de seguros (F.6)	226	84	-	-119	260	112	113	-27	199	6. Insurance technical reserves (F.6)
7. Otras cuentas pendientes de cobro (F.7)	35 978	10 538	-2 021	21 118	6 342	26 597	9 381	1 636	37 614	7. Other accounts receivable (F.7)
TOTAL (=I=II+III)	122 727	58 734	2 967	38 044	22 982	138 493	-15 766	-4 076	118 651	TOTAL (=I=II+III)
II. OPERACIONES FINANCIERAS NETAS (=I-III) (B.9)	-11 664	2 449	-35 004	13 322	7 569	-	-11 664	11 664	-	II. NET FINANCIAL TRANSACTIONS (=I-III) (B.9)
III. PASIVOS NETOS CONTRAÍDOS (F)	134 391	56 285	37 971	24 722	15 413	138 493	-4 102	-15 740	118 651	III. NET INCURRENCE OF LIABILITIES (F)
1. Efectivo y depósitos (F.2)	81 901	81 856	46	-	-	59 840	22 061	2 200	84 101	1. Currency and deposits (F.2)
1.1. Efectivo (F.21)	-813	-858	46	-	-	-813	-	810	-3	1.1. Currency (F.21)
1.2. Depósitos transferibles (F.22)	15 895	15 895	-	-	-	15 247	648	-	15 895	1.2. Transferable deposits (F.22)
1.3. Otros depósitos (F.29)	66 819	66 819	-	-	-	45 406	21 413	1 390	68 209	1.3. Other deposits (F.29)
2. Valores distintos de acciones (F.3)	-5 476	-27 157	21 529	152	-	20 382	-25 858	-30 403	-35 879	2. Securities other than shares (F.3)
2.1. Valores a corto plazo (F.331)	-19 986	-16 909	-2 207	-870	-	-4 672	-15 314	-	-19 986	2.1. Short term (F.331)
2.2. Valores a largo plazo (F.332)	9 445	-15 563	23 736	1 273	-	24 447	-15 002	-31 529	-22 084	2.2. Long term (F.332)
2.3. Derivados financieros (F.32)	5 064	5 315	-	-251	-	607	4 457	1 126	6 191	2.3. Financial derivatives (F.34)
3. Préstamos (F.4)	31 281	7 307	6 837	5 158	11 979	31 318	-37	-2 039	29 242	3. Loans (F.4)
4. Acciones y otras participaciones (F.5)	-1 632	-6 044	-	4 412	-	243	-1 876	5 007	3 375	4. Shares and other equity (F.5)
4.1. Acciones (F.511/2)	2 968	-56	-	3 024	-	6 249	-3 281	1 677	4 645	4.1. Shares (F.511/2)
4.2. Otras participaciones (exc. fondos) (F.513)	1 590	202	-	1 388	-	-381	1 971	3 331	4 921	4.2. Other equity (excluding mutual funds) (F.513)
4.3. Participac. en fondos de inversión (F.52)	-6 190	-6 190	-	-	-	-5 624	-566	-	-6 190	4.3. Mutual funds shares (F.52)
5. Reservas técnicas de seguros (F.6)	85	85	-	-	-	112	-	113	199	5. Insurance technical reserves (F.6)
6. Otras cuentas pendientes de pago (F.7)	28 233	239	9 560	15 000	3 434	26 597	1 636	9 381	37 614	6. Other accounts receivable (F.7)

Reference period: 2010 q2 (Information made available on 20/10/2010)

2.4 Financial transactions account. Detail by institutional sectors

EUR millions

2. FINANCIAL ACCOUNTS

2. CUENTAS FINANCIERAS

2.5 Balances financieros. Detalle por sectores institucionales

Período de referencia: 2010-II (Última información disponible publicada en 20/10/2010)

Millones de euros

	TOTAL ECONOMÍA (no consolidada) (S.1)/ TOTAL ECONOMY (non-consolidated) (S.1) 1=2a5	Instituciones financieras (S.12)/ Financial institutions (S.12)	Administraciones públicas (S.13)/ General government (S.13)	Sociedades no financieras (S.11)/ Non-financial corporations (S.11)	Hogares e instituciones sin fines de lucro (S.14/5)/ Households and non-profit institutions (S.14/5)	Operaciones entre sectores residentes/ Transactions between residents sectors	TOTAL ECONOMÍA (consolidada) (S.1*)/ TOTAL ECONOMY (consolidated) (S.1*) 7=1-6	RESTO DEL MUNDO (S.2)/ REST OF THE WORLD (S.2)	Total/ Total	
		2	3	4	5	6		8	9=1+8	
I. ACTIVOS FINANCIEROS (AF)	8 993 426	4 817 302	376 390	2 091 316	1 708 419	7 569 771	1 423 656	2 302 930	11 296 356	I. OUTSTANDING FINANCIAL ASSETS (AF)
1. Oro monetario y DEG (AF.1)	12 688	12 688	-	-	-	-	12 688	-12 688	-	1. Monetary gold and SDRs (AF.1)
2. Efectivo y depósitos (AF.2)	2 456 019	1 246 004	113 329	252 595	844 091	2 181 912	274 107	595 801	3 051 820	2. Currency and deposits (AF.2)
2.1. Efectivo (AF.21)	107 849	7 368	-	6 408	94 073	81 426	26 422	-	107 849	2.1. Currency (AF.21)
2.2. Depósitos transferibles (AF.22)	550 868	49 027	66 463	121 507	313 871	550 868	-	12 585	563 453	2.2. Transferable deposits (AF.22)
2.3. Otros depósitos (AF.29)	1 797 303	1 189 609	46 866	124 680	436 147	1 549 618	247 685	583 216	2 380 518	2.3. Other deposits (AF.29)
3. Valores distintos de acciones (AF.3)	1 205 497	1 033 599	80 314	37 134	54 450	844 173	361 324	789 600	1 995 096	3. Securities other than shares (AF.3)
3.1. Valores a corto plazo (AF.331)	67 924	60 289	2 657	2 987	1 991	67 924	-	65 829	133 754	3.1. Short term (AF.331)
3.2. Valores a largo plazo (AF.332)	1 091 636	927 117	77 656	34 404	52 459	760 800	330 836	704 810	1 796 446	3.2. Long term (AF.332)
3.3. Derivados financieros (AF.32)	45 937	46 193	-	-257	-	15 449	30 488	18 960	64 897	3.3. Financial derivatives (AF.34)
4. Préstamos (AF.4)	2 363 275	2 060 313	51 820	251 142	-	2 185 007	178 269	373 351	2 736 626	4. Loans (AF.4)
5. Acciones y otras participaciones (AF.5)	1 813 730	367 663	100 839	858 294	486 934	1 277 009	536 720	505 137	2 318 866	5. Shares and other equity (AF.5)
5.1. Acciones (AF.511/2)	1 189 877	323 733	12 821	551 588	301 735	779 342	410 536	300 083	1 489 961	5.1. Shares (AF.511/2)
5.2. Otras participaciones (exc. fondos) (AF.513)	438 509	20 784	87 539	280 847	49 339	312 324	126 185	201 830	640 338	5.2. Other equity (excluding mutual funds) (AF.513)
5.3. Participac. en fondos de inversión (AF.52)	185 344	23 146	-	25 859	135 860	185 344	-	3 224	188 567	5.3. Mutual funds shares (AF.52)
6. Reservas técnicas de seguros (AF.6)	308 544	18 311	-	27 169	263 063	300 102	8 441	2 037	310 580	6. Insurance technical reserves (AF.6)
7. Otras cuentas pendientes de cobro (AF.7)	833 674	78 723	30 087	664 982	59 881	781 567	52 106	49 694	883 368	7. Other accounts receivable (AF.7)
TOTAL (=I-II+III)	8 993 426	4 817 302	376 390	2 091 316	1 708 419	7 569 771	1 423 656	2 302 930	11 296 356	TOTAL (=I-II+III)
II. ACTIVOS FINANCIEROS NETOS (=I-III) (BF.90)	-891 962	143 432	-388 060	-1 390 640	743 306	-	-891 962	891 963	-	II. NET FINANCIAL ASSETS (=I-III) (BF.90)
III. PASIVOS (AF)	9 885 389	4 673 870	764 450	3 481 956	965 113	7 569 771	2 315 618	1 410 967	11 296 356	III. OUTSTANDING LIABILITIES (AF)
1. Efectivo y depósitos (AF.2)	2 777 713	2 774 201	3 512	-	-	2 181 912	595 801	274 107	3 051 820	1. Currency and deposits (AF.2)
1.1. Efectivo (AF.21)	81 426	77 914	3 512	-	-	81 426	-	26 422	107 849	1.1. Currency (AF.21)
1.2. Depósitos transferibles (AF.22)	563 453	563 453	-	-	-	550 868	12 585	-	563 453	1.2. Transferable deposits (AF.22)
1.3. Otros depósitos (AF.29)	2 132 834	2 132 834	-	-	-	1 549 618	583 216	247 685	2 380 518	1.3. Other deposits (AF.29)
2. Valores distintos de acciones (AF.3)	1 633 772	1 038 019	565 332	30 422	-	844 173	789 600	361 324	1 995 096	2. Securities other than shares (AF.3)
2.1. Valores a corto plazo (AF.331)	133 754	49 096	83 469	1 188	-	67 924	65 829	-	133 754	2.1. Short term (AF.331)
2.2. Valores a largo plazo (AF.332)	1 465 610	966 435	481 863	17 312	-	760 800	704 810	330 836	1 796 446	2.2. Long term (AF.332)
2.3. Derivados financieros (AF.32)	34 409	22 488	-	11 921	-	15 449	18 960	30 488	64 897	2.3. Financial derivatives (AF.34)
3. Préstamos (AF.4)	2 558 358	65 817	113 941	1 464 241	914 359	2 185 007	373 351	178 269	2 736 626	3. Loans (AF.4)
4. Acciones y otras participaciones (AF.5)	1 782 146	443 654	2 250	1 336 242	-	1 277 009	505 137	536 720	2 318 866	4. Shares and other equity (AF.5)
4.1. Acciones (AF.511/2)	1 079 425	210 388	-	869 036	-	779 342	300 083	410 536	1 489 961	4.1. Shares (AF.511/2)
4.2. Otras participaciones (exc. fondos) (AF.513)	514 154	44 699	2 250	467 205	-	312 324	201 830	126 185	640 338	4.2. Other equity (excluding mutual funds) (AF.513)
4.3. Participac. en fondos de inversión (AF.52)	188 567	188 567	-	-	-	185 344	3 224	-	188 567	4.3. Mutual funds shares (AF.52)
5. Reservas técnicas de seguros (AF.6)	302 139	302 139	-	-	-	300 102	-	8 441	310 580	5. Insurance technical reserves (AF.6)
6. Otras cuentas pendientes de pago (AF.7)	831 261	50 040	79 415	651 051	50 754	781 567	49 694	52 106	883 368	6. Other accounts receivable (AF.7)

Reference period: 2010 q2 (Information made available on 20/10/2010)
2.5 Financial balance sheets. Detail by institutional sectors

EUR millions
2. FINANCIAL ACCOUNTS

2. PRINCIPALES INDICADORES ECONÓMICOS

2.6 Balanza de Pagos y Posición de Inversión Internacional frente a otros residentes en la zona del euro y al resto del mundo

Millones de euros

	Serie en cuadro y columna/ Time Series in Table and Column	2008	2009	2009 III	2009 IV	2010 I	2010 II	2010 III	
A. BALANZA DE PAGOS									A. BALANCE OF PAYMENTS
A.1. Cuenta corriente (I - P)	17.1/1	-105 973	-58 299	-10 071	-14 152	-16 255	-12 824	-9 291	A.1. Current account (Receipts-Payments)
1.1. Balanza comercial	17.1/2	-86 724	-45 111	-12 037	-11 646	-10 830	-12 106	-11 801	1.1. Trade balance
1.2. Servicios	17.1/3	26 144	25 328	9 596	4 899	3 925	6 722	11 105	1.2. Services
1.3. Rentas	17.1/4	-36 034	-30 536	-5 511	-6 761	-4 973	-6 386	-5 820	1.3. Income
1.4. Transferencias	17.1/5	-9 360	-7 980	-2 119	-645	-4 378	-1 054	-2 775	1.4. Transfers
A.2. Cuenta de capital (I - P)	17.1/6	5 474	4 057	661	1 182	1 896	1 720	1 358	A.2. Capital account (Receipts-Payments)
CUENTA CORRIENTE MÁS CUENTA DE CAPITAL	17.1/7	-100 499	-54 241	-9 410	-12 971	-14 359	-11 104	-7 933	CURRENT AND CAPITAL ACCOUNT
A.3. Cuenta financiera (VNP - VNA)	17.1/8	101 975	57 580	11 228	14 301	16 945	12 215	12 628	A.3. Financial account (net change in liabilities-net change in assets)
3.1. Total, excepto Banco de España	17.1/10	71 757	47 116	-117	21 083	13 799	-55 786	57 659	3.1. Total excluding Banco de España
3.1.1. Inversiones directas	17.2/7	-1 067	-1 103	1 817	-3 480	8 061	-901	-11 147	3.1.1. Direct investment
3.1.2. Inversiones de cartera	17.2/8	378	44 921	18 710	27 080	-6 121	-10 139	29 345	3.1.2. Portfolio investment
3.1.3. Otras inversiones	17.2/9	78 903	8 964	-16 225	-945	8 251	-48 945	39 520	3.1.3. Other investment
3.1.4. Derivados financieros	17.2/10	-6 457	-5 666	-4 419	-1 572	3 607	4 199	-60	3.1.4. Financial derivatives
3.2. Banco de España	17.1/9	30 218	10 464	11 345	-6 782	3 146	68 001	-45 031	3.2. Banco de España
3.2.1. Reservas	17.2/11	-645	-1 563	-562	-411	-113	-428	-21	3.2.1. Reserves
3.2.2. Activos frente al Eurosistema	17.2/12	31 713	6 146	12 116	-6 241	2 170	62 313	-46 488	3.2.2. Claims with the Eurosystem
3.2.3. Otros activos netos	17.2/13	-850	5 882	-208	-130	1 089	6 116	1 477	3.2.3. Other net assets
A.4. Errores y omisiones netos	17.1/11	-1 477	-3 339	-1 818	-1 331	-2 587	-1 111	-4 695	A.4. Net errors and omissions
CUENTA FINANCIERA MÁS ERRORES Y OMISIONES	-	100 499	54 241	9 410	12 971	14 359	11 104	7 933	FINANCIAL ACCOUNT AND NET ERRORS AND OMISSIONS
PRO MEMORIA: % PIB de A.1 + A.2	-	-9,2	-5,1	-3,7	-4,7	-5,6	-4,1	-3,1	MEMORANDUM ITEM: % of GDP of A.1 + A.2
B. POSICIÓN DE INVERSIÓN INTERNACIONAL									B. INTERNATIONAL INVESTMENT POSITION
B.1. Posición total neta	17.21/1	-863 976	-959 251	-949 537	-959 251	-949 956	-908 251	-967 489	B.1. Total net position
1.1. Banco de España	17.21/12	50 914	44 147	36 900	44 147	42 363	-23 396	20 176	1.1. Banco de España
1.2. Resto sectores	17.21/2	-914 890	-1 003 398	-986 436	-1 003 398	-992 319	-884 855	-987 665	1.2. Other sectors

2.6 Balance of Payments and International Investment Position vis-à-vis other euro area residents and the rest of the world

EUR millions

2. MAIN ECONOMIC INDICATORS

2. PRINCIPALES INDICADORES ECONÓMICOS

2.7 Cuentas financieras
Operaciones financieras netas y Activos financieros netos de los sectores institucionales

% del PIB

	Operaciones financieras netas (1)								Activos financieros netos							
	Economía nacional							Resto del Mundo (=1)	Economía nacional					Resto del mundo (=9)		
	Total	Sociedades no financieras	Instituciones financieras		Administraciones públicas	Hogares e ISFLSH	Total		Sociedades no financieras	Instituciones financieras		Administraciones públicas	Hogares e ISFLSH			
			Total	Monetarias						no monetarias	Total				Monetarias	no monetarias
1	2	3	4	5	6	7	8	9	10	11	12	13	14	15	16	
05	-6,55	-7,06	0,85	0,78	0,07	0,96	-1,31	6,55	-56,31	-127,68	2,52	0,91	1,61	-29,85	98,70	56,31
06	-8,39	-9,47	0,73	0,82	-0,09	2,02	-1,67	8,39	-66,36	-145,80	-1,05	-1,95	0,91	-23,52	104,00	66,36
07	-9,57	-11,49	1,89	1,73	0,16	1,90	-1,88	9,57	-77,51	-155,70	2,80	1,94	0,86	-18,52	93,91	77,51
08	-9,19	-7,07	1,79	1,34	0,44	-4,15	0,24	9,19	-77,10	-134,76	12,27	10,93	1,34	-22,94	68,34	77,10
09	-5,12	-1,23	1,44	0,98	0,46	-11,13	5,80	5,12	-89,06	-142,64	10,49	8,51	1,98	-34,36	77,45	89,06
06 III	-7,86	-8,28	0,67	0,76	-0,09	1,98	-2,24	7,86	-62,32	-139,00	0,16	-0,98	1,14	-24,13	100,65	62,32
06 IV	-8,39	-9,47	0,73	0,82	-0,09	2,02	-1,67	8,39	-66,36	-145,80	-1,05	-1,95	0,91	-23,52	104,00	66,36
07 I	-8,51	-9,62	0,89	1,01	-0,13	2,20	-1,97	8,51	-69,42	-150,07	-1,21	-1,86	0,66	-21,15	103,01	69,42
07 II	-8,78	-11,00	1,39	1,44	-0,05	2,04	-1,21	8,78	-72,55	-151,97	-0,58	-1,17	0,59	-20,06	100,06	72,55
07 III	-9,24	-11,87	1,61	1,54	0,07	2,55	-1,53	9,24	-74,30	-155,92	3,18	1,86	1,32	-17,97	96,42	74,30
07 IV	-9,57	-11,49	1,89	1,73	0,16	1,90	-1,88	9,57	-77,51	-155,70	2,80	1,94	0,86	-18,52	93,91	77,51
08 I	-9,98	-11,61	2,04	1,80	0,24	1,34	-1,75	9,98	-77,97	-149,78	4,92	4,27	0,65	-17,69	84,57	77,97
08 II	-10,20	-10,29	1,81	1,47	0,33	0,10	-1,82	10,20	-77,51	-144,12	6,32	4,81	1,51	-18,10	78,38	77,51
08 III	-9,67	-8,20	2,03	1,60	0,43	-2,03	-1,47	9,67	-76,55	-138,05	8,71	7,06	1,65	-18,67	71,46	76,55
08 IV	-9,19	-7,07	1,79	1,34	0,44	-4,15	0,24	9,19	-77,10	-134,76	12,27	10,93	1,34	-22,94	68,34	77,10
09 I	-8,42	-6,63	1,83	1,30	0,53	-5,86	2,24	8,42	-76,73	-131,08	14,17	12,14	2,04	-24,04	64,22	76,73
09 II	-7,10	-4,66	1,73	1,23	0,50	-8,40	4,23	7,10	-82,00	-136,55	13,06	10,70	2,36	-27,66	69,15	82,00
09 III	-6,02	-2,70	1,47	1,05	0,42	-9,86	5,07	6,02	-86,90	-143,03	11,78	9,20	2,58	-30,06	74,41	86,90
09 IV	-5,12	-1,23	1,44	0,98	0,46	-11,13	5,80	5,12	-89,06	-142,64	10,49	8,51	1,98	-34,36	77,45	89,06
10 I	-4,39	1,05	1,18	0,79	0,39	-11,51	4,89	4,39	-87,69	-140,65	13,07	10,79	2,29	-35,59	75,49	87,69
10 II	-4,42	1,67	1,14	0,73	0,41	-10,94	3,71	4,42	-84,40	-131,58	13,57	11,51	2,06	-36,72	70,33	84,40

CUENTAS FINANCIERAS
operaciones financieras netas (1)

CUENTAS FINANCIERAS
Activos financieros netos

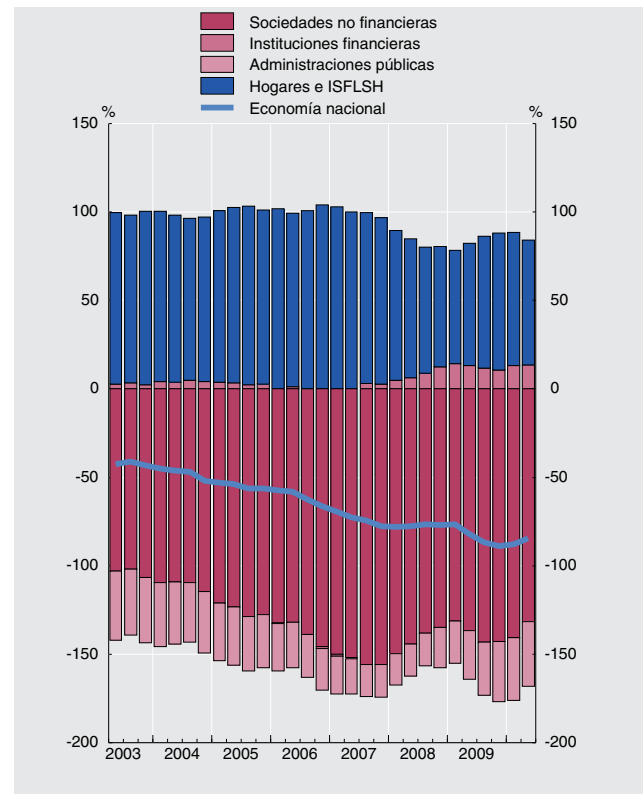
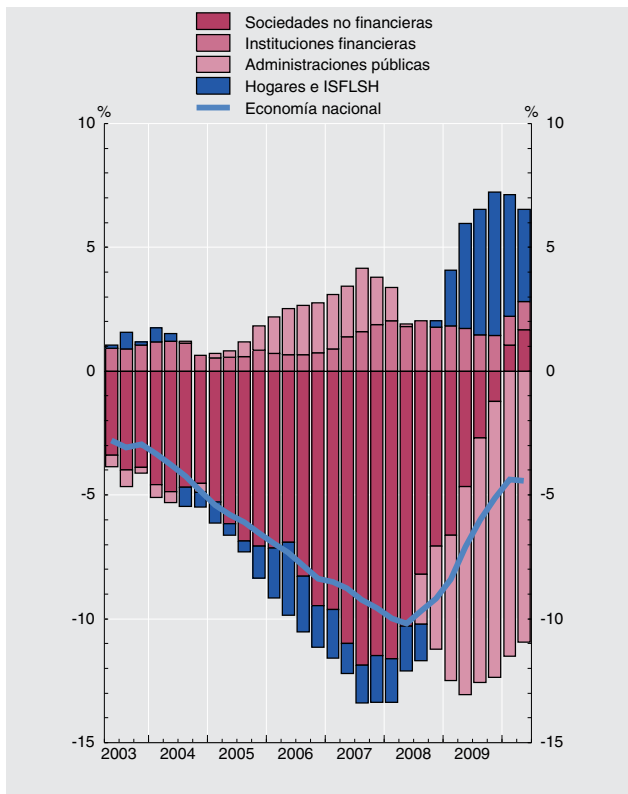

(1) En el cómputo de los ratios trimestrales se utilizan los flujos acumulados de los últimos cuatro trimestres de las operaciones financieras netas y del PIB.

2. PRINCIPALES INDICADORES ECONÓMICOS

2.8 Precios y tipos de interés
(antiguo indicador de convergencia)

	Precios (a)			Tipos de interés (b)		
	Zona del euro T12,12	España T12,12	Diferencia	Zona del euro (c)	España (c)	Diferencia
	1	2	3 = 2-1	4	5	6 = 5-4
04	2,1	3,1	0,9	4,1	4,1	-0,0
05	2,2	3,4	1,2	3,4	3,4	-0,1
06	2,2	3,6	1,4	3,9	3,8	-0,1
07	2,1	2,8	0,7	4,3	4,3	-0,0
08	3,3	4,1	0,9	4,4	4,4	0,0
09	0,3	-0,2	-0,5	4,0	4,0	-0,1
10	1,6	1,8	0,2	3,8	4,3	0,5
09 Sep	0,7	0,3	-0,4	4,1	4,1	-0,0
Oct	0,5	-0,0	-0,5	4,1	4,0	-0,0
Nov	0,3	-0,2	-0,5	4,0	4,0	-0,0
Dic	0,3	-0,2	-0,5	4,0	4,0	-0,1
10 Ene	0,3	-0,2	-0,5	4,0	4,0	-0,1
Feb	0,3	-0,2	-0,4	4,0	3,9	-0,1
Mar	0,3	-0,1	-0,4	4,0	3,9	-0,1
Abr	0,4	0,1	-0,3	4,0	3,9	-0,1
May	0,5	0,3	-0,2	4,0	3,9	-0,1
Jun	0,7	0,5	-0,2	3,9	3,9	0,0
Jul	0,9	0,8	-0,1	3,9	4,0	0,1
Ago	1,0	1,0	0,0	3,8	4,0	0,2
Sep	1,2	1,2	0,0	3,8	4,0	0,2
Oct	1,4	1,5	0,1	3,8	4,0	0,3
Nov	1,5	1,6	0,1	3,8	4,1	0,4
Dic	1,6	1,8	0,2	3,8	4,3	0,5

PRECIOS

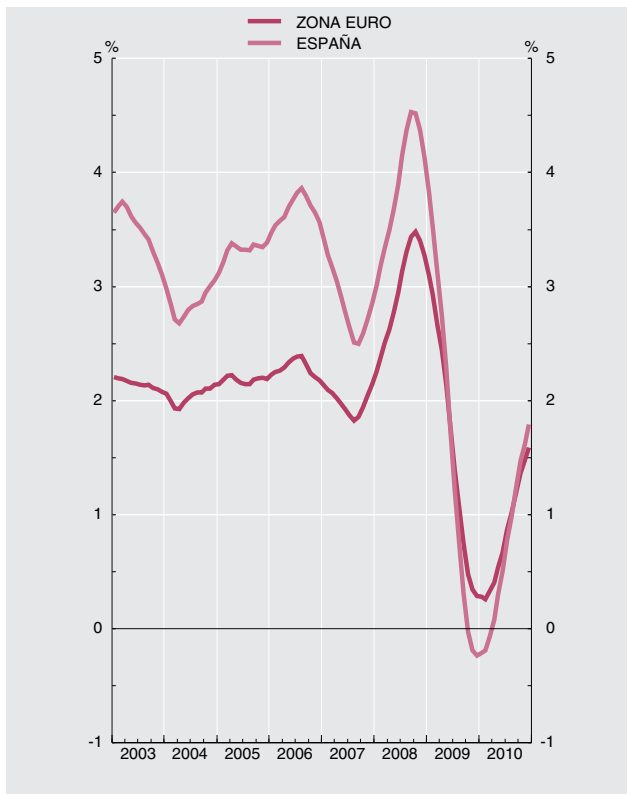

TIPOS DE INTERÉS

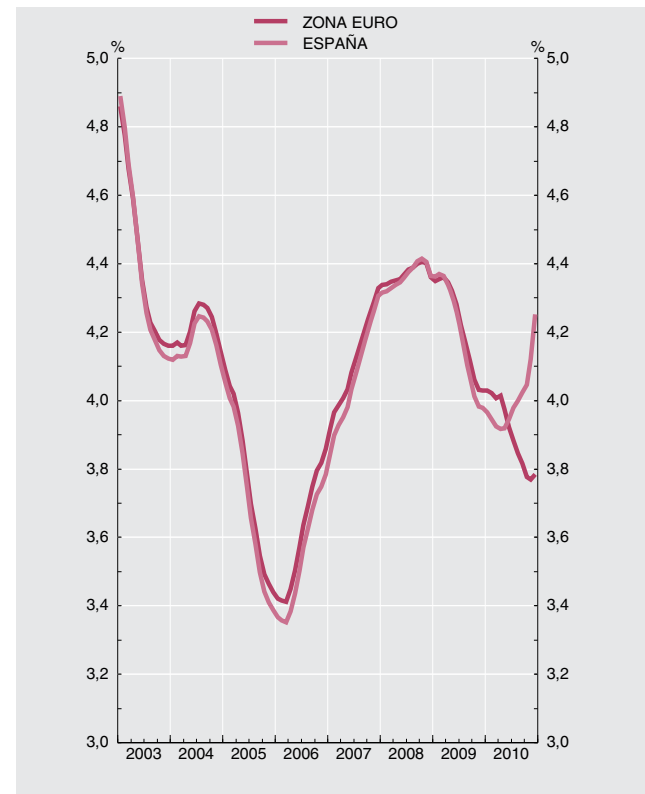

Fuente: Eurostat, Instituto Nacional de Estadística, Banco Central Europeo y Banco de España.

(a) Los IPC utilizados en las columnas 1 y 2 son: antes de diciembre de 1995, IPC nacionales. Desde diciembre de 1995 hasta noviembre de 1996, índices transitorios de precios de consumo. Desde diciembre de 1996, índices armonizados de precios de consumo.

(b) Tipo de interés de los bonos a diez años, que se utilizó para medir la convergencia de tipos de interés. Para España véase también la columna 11 del cuadro 2.10 de este Boletín.

Para los datos de los IPC y tipos de interés por países véanse los cuadros 26.15 y 26.23 de este Boletín, respectivamente.

(c) Media de los últimos doce meses.

2. PRINCIPALES INDICADORES ECONÓMICOS

2.9 Déficit y deuda (pasivos) de las Administraciones Públicas (a)

Notificaciones enviadas a la Comisión Europea						Millones de euros y porcentaje		
	Déficit	Deuda	PIB pm	Déficit % del PIB	Deuda % del PIB	Diferencia respecto a valores de referencia		
						6=4-3puntos	7=5-60puntos	
	1	2	3	4	5			
95	28 948	283 076	447 205	6,5	63,3	3,5	3,3	
96	22 974	319 600	473 855	4,8	67,4	1,8	7,4	
97	16 986	333 199	503 921	3,4	66,1	0,4	6,1	
98	17 351	345 953	539 493	3,2	64,1	0,2	4,1	
99	8 254	361 556	579 942	1,4	62,3	-1,6	2,3	
00	6 161	373 506	630 263	1,0	59,3	-2,0	-0,7	
01	4 361	377 806	680 678	0,6	55,5	-2,4	-4,5	
02	3 312	383 170	729 206	0,5	52,5	-2,5	-7,5	
03	1 622	381 591	782 929	0,2	48,7	-2,8	-11,3	
04	2 862	388 701	841 042	0,3	46,2	-2,7	-13,8	
05	-8 759	391 083	908 792	-1,0	43,0	-4,0	-17,0	
06	-19 847	389 507	984 284	-2,0	39,6	-5,0	-20,4	
07	-20 066	380 660	1 053 537	-1,9	36,1	-4,9	-23,9	
08	45 189	432 978	1 088 124	4,2	39,8	1,2	-20,2	
09	P 117 306	560 587	1 053 914	11,1	53,2	8,1	-6,8	

DÉFICIT

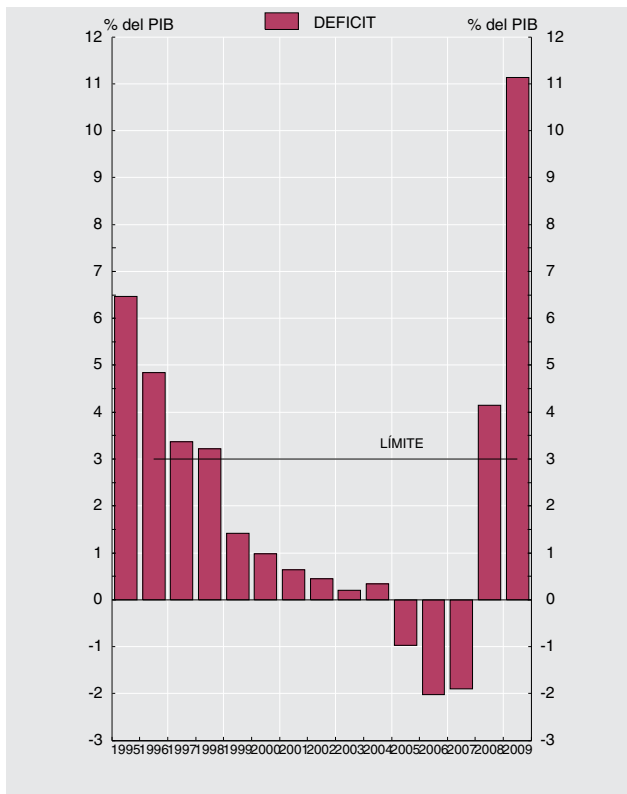

DEUDA

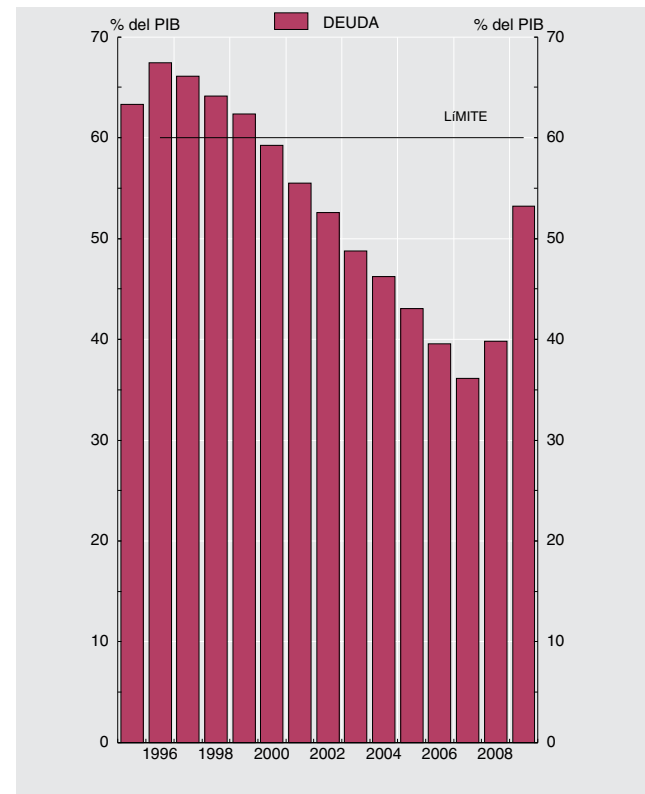

Fuentes: Déficit: Ministerio de Economía y Hacienda; Deuda: Banco de España; PIB pm: Instituto Nacional de Estadística.

a. Los datos recogidos en este cuadro corresponden a los que las autoridades españolas envían a la Comisión Europea dos veces al año (antes del 1 de abril y antes del 1 de octubre) en el marco del Protocolo sobre Déficit Excesivo / Pacto de Estabilidad y Crecimiento (Reglamento 479/2009, revisado por el Reglamento 679/2010; Resolución 97/C 236/01; Reglamento 1466/97 revisado por el Reglamento 1055/2005, y Reglamento 1467/97 revisado por el Reglamento 1056/2005). Los datos corresponden al cuestionario enviado a finales de septiembre de 2010, y están elaborados siguiendo la metodología SEC95 (Véanse también los cuadros 11.1 y 11.8 a 11.9).

2. PRINCIPALES INDICADORES ECONÓMICOS

2.10 Tipos de interés

Porcentajes

	Operaciones de política monetaria: Subastas principales de financiación (a)	Mercado interbancario de depósitos no transferibles a 3 meses	Operaciones de los Bancos / Entidades de crédito						Mercados secundarios de valores			
			Activas			Pasivas			Letras del Tesoro a 1 año	Bonos y obligaciones del Estado		Obligaciones privadas a más de dos años AIAF
			Tipo preferencial bancos (b)	Créditos de 1 a 3 años bancos (b)	Tipo sintético entidades de crédito (c)	Cuentas corrientes bancos (b)	Depósitos 1 a 2 años bancos (b)	Tipo sintético entidades de crédito (c)		A 3 años	A 10 años criterio de convergencia	
1	2	3	4	5	6	7	8	9	10	11	12	
06	3,50	3,08	5,10	...	5,10	1,85	3,26	3,48	3,79	4,05
07	4,00	4,27	5,38	...	6,03	2,77	4,07	4,13	4,31	4,67
08	2,50	4,62	5,57	...	5,70	2,72	3,71	3,89	4,37	5,25
09	1,00	1,23	5,30	...	3,32	1,28	0,99	2,23	3,98	3,47
09 Dic	1,00	0,70	5,13	...	3,32	1,28	0,88	2,02	3,81	2,80
10 Ene	1,00	0,67	5,12	...	3,32	1,24	0,81	2,16	3,99	3,23
Feb	1,00	0,65	5,08	...	3,29	1,18	0,83	2,23	3,98	3,30
Mar	1,00	0,61	5,08	...	3,27	1,30	0,74	1,90	3,83	3,04
Abr	1,00	0,64	5,12	...	3,22	1,36	1,08	2,11	3,90	2,67
May	1,00	0,69	5,11	...	3,16	1,30	1,58	2,51	4,08	3,74
Jun	1,00	1,07	5,08	...	3,17	1,37	2,27	3,30	4,56	4,25
Jul	1,00	1,12	5,05	...	3,26	1,51	2,10	2,82	4,43	4,44
Ago	1,00	1,00	5,06	...	3,38	1,46	1,73	2,34	4,04	4,45
Sep	1,00	0,93	5,08	...	3,38	1,61	1,79	2,59	4,09	3,57
Oct	1,00	0,95	5,08	...	3,57	1,63	1,83	2,49	4,04	3,64
Nov	1,00	1,03	5,08	...	3,53	1,65	2,30	3,28	4,69	4,13
Dic	1,00	1,08	5,11	3,26	3,90	5,38	...

MERCADO INTERBANCARIO

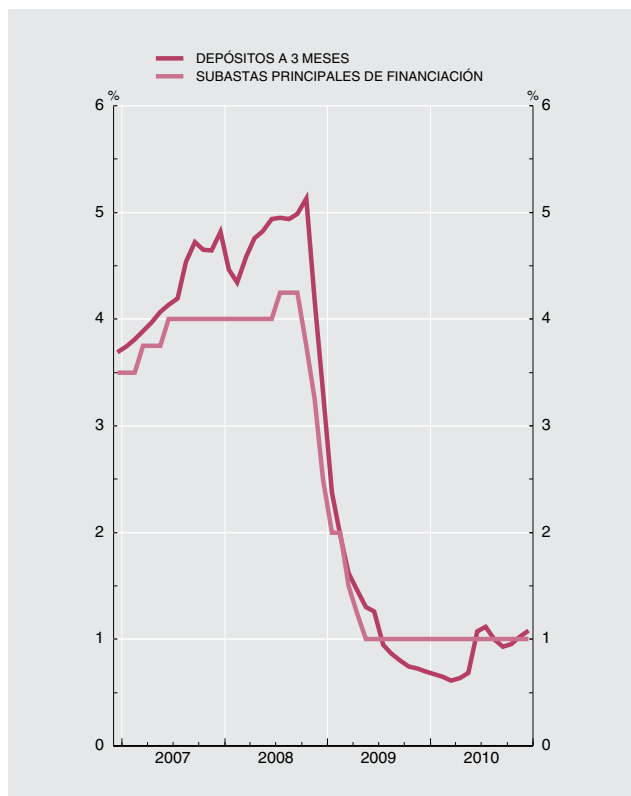

MERCADO DE VALORES



- (a) Hasta mayo de 1990 recoge el tipo medio de las subastas de PRM. Desde esa fecha y hasta diciembre de 1998, el de la subasta decenal de adquisiciones temporales de certificados del Banco de España. A partir de enero de 1999, el tipo de las operaciones principales de financiación del Eurosistema
- (b) Tipos de interés de operaciones de los Bancos declarados según la CBE 8/1990. La mayor parte de la información requerida por esta Circular ha sido reemplazada por la que establece la CBE 4/2002. Véase nota de novedades del Boletín estadístico de junio de 2003
- (c) Tipo de interés promedio de las operaciones activas/pasivas calculado a partir de los tipos de interés de operaciones nuevas de las Entidades de crédito declarados según la CBE 4/2002. Véase nota de novedades del Boletín estadístico de junio de 2003

2. PRINCIPALES INDICADORES ECONÓMICOS

2.11 Índices de competitividad de España

■ Serie representada gráficamente.

Base 1999 I=100

	Total (a) con precios de consumo frente a:			Componente nominal (b) frente a:	
	1 Zona del euro	2 Unión Europea (UE 27)	3 Países desarrollados	4 Unión Europea (UE 27)	5 Países desarrollados
06	108,3	107,6	110,4	100,1	100,8
07	109,1	108,1	112,4	100,0	101,8
08	110,2	110,5	115,3	101,3	103,4
09	109,6	111,6	114,9	103,2	103,7
09 Jul	109,6	111,1	114,7	102,8	103,6
<i>Ago</i>	109,6	111,0	114,8	102,7	103,6
<i>Sep</i>	109,4	111,1	114,9	103,0	103,9
<i>Oct</i>	110,0	112,1	115,9	103,3	104,3
<i>Nov</i>	110,6	112,4	116,4	103,1	104,2
<i>Dic</i>	110,2	112,0	115,8	103,2	104,0
10 Ene	109,8	111,1	114,6	102,9	103,5
<i>Feb</i>	109,0	110,2	113,2	102,7	102,9
<i>Mar</i>	108,9	110,3	113,3	102,9	103,0
<i>Abr</i>	109,7	110,7	113,8	102,5	102,6
<i>May</i>	109,8	110,7	112,8	102,5	101,7
<i>Jun</i>	110,0	110,6	112,2	102,2	100,9
<i>Jul</i>	109,9	110,5	112,5	102,2	101,3
<i>Ago</i>	109,9	110,2	112,3	102,0	101,1
<i>Sep</i>	109,8	110,3	112,4	102,1	101,3
<i>Oct</i>	110,5	111,5	114,2	102,5	102,3
<i>Nov</i>	111,0	111,7	114,3	102,3	101,9
<i>Dic</i>	102,2	101,3

ÍNDICES DE COMPETITIVIDAD DE ESPAÑA

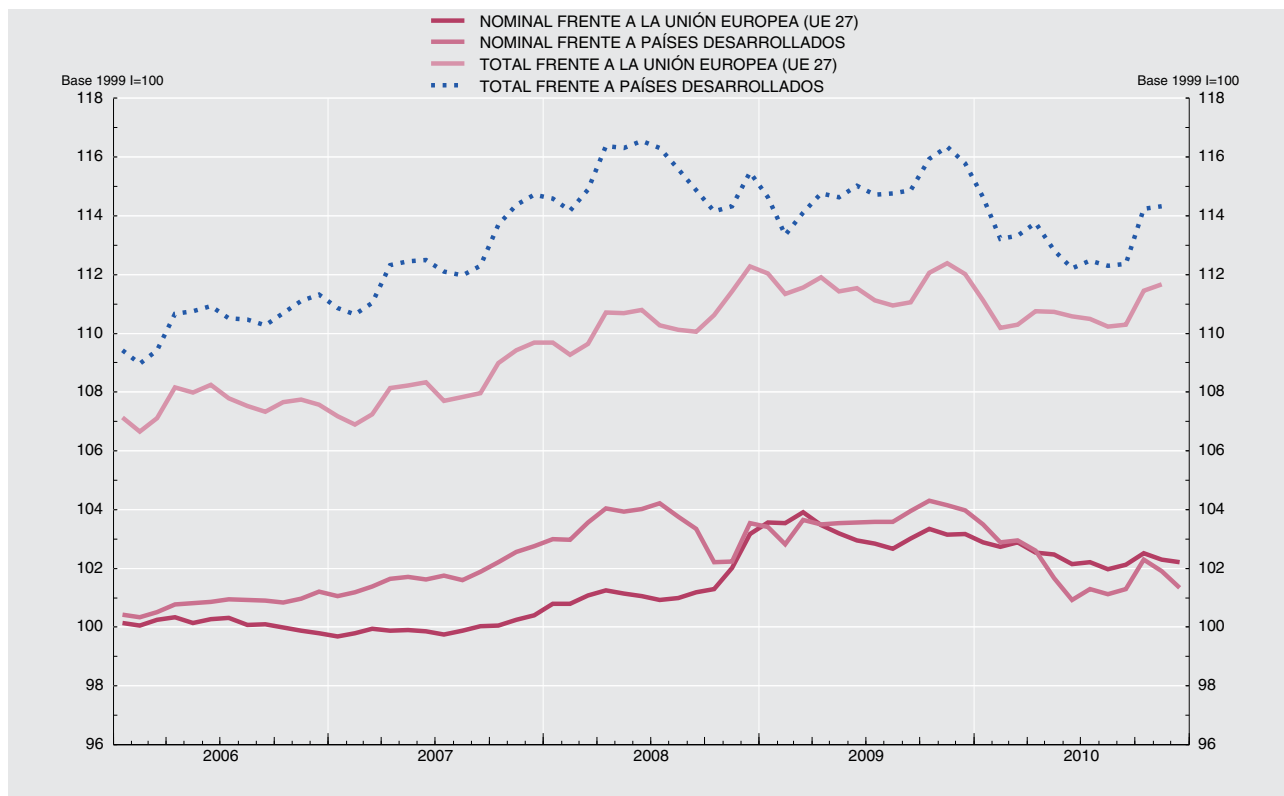

(a) Resultado de multiplicar el componente precios (precios relativos de España: relación entre el índice de precios de España y el de los países del grupo correspondiente) por el componente nominal. La caída del índice refleja mejoras de la competitividad.

(b) Media geométrica calculada con el sistema de doble ponderación a partir de las cifras del comercio exterior de manufacturas correspondientes a los períodos (1995-1997), (1998-2000), (2001-2003) y (2004-2006).

3 CUENTAS FINANCIERAS
FINANCIAL ACCOUNTS

3. CUENTAS FINANCIERAS

3.1 Economía nacional
Balance financiero

miles de millones de euros

	Activos financieros netos	Activos financieros								Pasivos							
		Total	Oro y DEG	Efectivo y depósitos	Valores distintos de acciones	Préstamos	Acciones y otras participaciones	Reservas técnicas de seguros	Otros	Total	Efectivo y depósitos	Valores distintos de acciones	Préstamos	Acciones y otras participaciones	Reservas técnicas de seguros	Otros	
1	2	3	4	5	6	7	8	9	10	11	12	13	14	15	16		
05	-512	6 829	7	1 559	774	1 564	1 971	265	689	7 341	1 715	907	1 695	2 076	262	686	
06	-653	8 041	7	1 855	783	1 910	2 402	288	796	8 694	1 959	1 130	2 054	2 474	285	792	
07	-817	8 918	5	2 186	911	2 187	2 485	299	845	9 735	2 336	1 346	2 352	2 559	295	846	
08	-839	8 842	6	2 434	1 064	2 319	1 880	293	846	9 681	2 680	1 465	2 502	1 900	288	846	
09	-939	9 037	10	2 433	1 212	2 320	1 959	308	795	9 976	2 707	1 659	2 516	1 999	302	792	
06 III	-601	7 656	7	1 754	767	1 811	2 280	278	759	8 257	1 859	1 074	1 951	2 343	275	755	
IV	-653	8 041	7	1 855	783	1 910	2 402	288	796	8 694	1 959	1 130	2 054	2 474	285	792	
07 I	-696	8 297	6	1 933	802	1 976	2 486	293	800	8 992	2 012	1 210	2 126	2 558	289	796	
II	-740	8 581	5	2 036	822	2 065	2 533	297	825	9 321	2 117	1 277	2 232	2 581	293	823	
III	-769	8 666	5	2 063	852	2 120	2 489	298	840	9 435	2 163	1 303	2 283	2 554	294	840	
IV	-817	8 918	5	2 186	911	2 187	2 485	299	845	9 735	2 336	1 346	2 352	2 559	295	846	
08 I	-831	8 715	6	2 146	933	2 211	2 276	300	844	9 546	2 336	1 341	2 379	2 349	295	845	
II	-835	8 822	6	2 274	972	2 271	2 159	301	841	9 657	2 463	1 402	2 445	2 210	296	841	
III	-831	8 769	6	2 339	972	2 293	2 020	299	840	9 600	2 541	1 404	2 469	2 052	294	840	
IV	-839	8 842	6	2 434	1 064	2 319	1 880	293	846	9 681	2 680	1 465	2 502	1 900	288	846	
09 I	-830	8 729	6	2 394	1 126	2 327	1 747	295	833	9 559	2 662	1 530	2 514	1 730	289	832	
II	-878	8 946	6	2 464	1 200	2 319	1 848	299	810	9 824	2 743	1 603	2 521	1 855	293	809	
III	-921	8 964	9	2 380	1 215	2 313	1 951	304	791	9 885	2 655	1 628	2 516	1 998	299	790	
IV	-939	9 037	10	2 433	1 212	2 320	1 959	308	795	9 976	2 707	1 659	2 516	1 999	302	792	
10 I	-924	8 984	11	2 384	1 220	2 329	1 931	312	798	9 908	2 677	1 671	2 523	1 937	306	795	
II	-892	8 993	13	2 456	1 205	2 363	1 814	309	834	9 885	2 778	1 634	2 558	1 782	302	831	

3. CUENTAS FINANCIERAS

3.2 Economía nacional
Cuenta de operaciones financieras

miles de millones de euros

	Operaciones financieras netas	Adquisiciones netas de activos financieros								Pasivos netos contraídos							
		Total	Oro y DEG	Efectivo y depósitos	Valores distintos de acciones	Préstamos	Acciones y otras participaciones	Reservas técnicas de seguros	Otros	Total	Efectivo y depósitos	Valores distintos de acciones	Préstamos	Acciones y otras participaciones	Reservas técnicas de seguros	Otros	
1	2	3	4	5	6	7	8	9	10	11	12	13	14	15	16		
05	-59	792	-	239	115	243	94	21	79	851	270	179	255	55	21	71	
06	-83	902	-	300	4	343	127	21	107	985	252	226	356	26	20	103	
07	-101	926	-	340	152	273	100	13	49	1 027	394	221	292	55	12	53	
08	-100	526	-	246	174	135	-35	4	1	626	347	132	157	-20	3	7	
09	-54	142	-	-2	167	-6	22	11	-51	196	27	207	-5	15	10	-59	
06 III	-20	182	-	50	7	62	25	3	35	203	48	44	70	6	3	30	
IV	-22	284	-	103	17	98	20	9	37	306	103	58	101	-1	9	36	
07 I	-25	201	-	78	32	59	21	6	3	226	55	83	62	13	6	7	
II	-23	298	-	104	27	84	55	4	25	321	105	71	101	23	4	17	
III	-26	143	-	32	33	62	1	1	15	170	53	29	59	12	1	17	
IV	-27	283	-	126	60	68	23	1	5	310	181	38	71	8	2	12	
08 I	-30	3	-	-37	29	26	-19	4	-1	33	12	-8	28	-5	4	2	
II	-26	235	-	129	58	58	-8	2	-3	262	127	73	65	-4	2	-2	
III	-22	80	-	57	4	22	-3	1	-	102	64	14	25	-4	-	2	
IV	-22	208	-	97	83	29	-4	-2	5	230	144	53	39	-8	-3	5	
09 I	-21	28	-	-44	62	7	11	4	-12	49	-26	70	12	1	4	-12	
II	-11	119	-	71	78	-7	-2	2	-23	130	84	74	-5	-	2	-26	
III	-9	-82	-	-80	19	-6	3	2	-19	-72	-80	28	-5	9	2	-25	
IV	-12	77	-	52	7	1	10	3	3	89	49	34	-6	5	3	4	
10 I	-14	-33	-	-52	1	8	3	4	3	-20	-40	7	7	1	3	1	
II	-12	123	-	62	-10	29	5	-	36	134	82	-5	31	-2	-	28	

3. CUENTAS FINANCIERAS

3.3 Sociedades no financieras
Balance financiero

miles de millones de euros

	Activos financieros netos					Activos financieros							Pasivos					
	Total	Frente a:				Total	Efectivo y depósitos	Valores dist. acciones	Préstamos	Acciones y otras participaciones	Reservas tec. seguros	Otros	Total	Valores dist. acciones	Préstamos	Acciones y otras participaciones	Reservas tec. seguros	Otros
		Instituciones financieras	Administraciones públicas	Hogares e SFLSH	Resto del mundo													
1	2	3	4	5	6	7	8	9	10	11	12	13	14	15	16	17	18	
05	-1 160	-447	-46	-425	-242	1 855	196	31	199	841	21	565	3 015	11	940	1 522	2	541
06	-1 435	-625	-42	-532	-237	2 219	233	46	211	1 058	23	649	3 654	15	1 171	1 842	2	625
07	-1 640	-770	-45	-533	-292	2 339	246	41	227	1 109	25	690	3 980	16	1 361	1 931	-	672
08	-1 466	-829	-37	-353	-248	2 142	253	43	239	896	26	686	3 608	25	1 456	1 458	-	669
09	-1 503	-845	-39	-357	-263	2 087	248	35	237	900	27	639	3 590	27	1 449	1 491	-	623
06 III	-1 342	-576	-47	-493	-226	2 109	220	44	206	994	23	621	3 451	14	1 105	1 730	2	599
IV	-1 435	-625	-42	-532	-237	2 219	233	46	211	1 058	23	649	3 654	15	1 171	1 842	2	625
07 I	-1 504	-650	-48	-547	-258	2 273	235	42	218	1 099	25	655	3 776	13	1 217	1 908	-	638
II	-1 550	-702	-44	-544	-260	2 337	246	43	219	1 127	25	678	3 887	14	1 284	1 930	-	659
III	-1 614	-750	-50	-538	-277	2 322	241	39	220	1 109	25	688	3 936	15	1 321	1 927	-	672
IV	-1 640	-770	-45	-533	-292	2 339	246	41	227	1 109	25	690	3 980	16	1 361	1 931	-	672
08 I	-1 596	-794	-51	-471	-280	2 250	244	43	222	1 027	27	688	3 846	19	1 373	1 774	-	679
II	-1 552	-814	-45	-427	-266	2 236	254	46	235	984	27	691	3 788	17	1 414	1 681	-	675
III	-1 499	-826	-46	-376	-251	2 185	253	45	237	934	27	689	3 684	19	1 441	1 549	-	675
IV	-1 466	-829	-37	-353	-248	2 142	253	43	239	896	26	686	3 608	25	1 456	1 458	-	669
09 I	-1 417	-834	-42	-309	-233	2 070	242	41	241	841	27	678	3 487	28	1 469	1 326	-	665
II	-1 461	-848	-41	-318	-254	2 074	242	44	225	875	27	663	3 535	26	1 461	1 403	-	645
III	-1 516	-845	-47	-352	-273	2 089	244	41	227	906	27	644	3 605	25	1 453	1 494	-	633
IV	-1 503	-845	-39	-357	-263	2 087	248	35	237	900	27	639	3 590	27	1 449	1 491	-	623
10 I	-1 482	-843	-45	-346	-248	2 091	240	36	248	897	27	644	3 573	28	1 454	1 458	-	633
II	-1 391	-822	-39	-304	-226	2 091	253	37	251	858	27	665	3 482	30	1 464	1 336	...	651

3. CUENTAS FINANCIERAS

3.4 Sociedades no financieras
Cuenta de operaciones financieras

miles de millones de euros

	Operaciones financieras netas						Adquisiciones netas de activos financieros							Pasivos netos contraídos					
	Total	Frente a:				Sin sectorizar Otros (parte)	Total	Efectivo y depósitos	Valores dist. acciones	Préstamos	Acciones y otras participaciones	Reservas tec. seguros	Otros	Total	Valores dist. acciones	Préstamos	Acciones y otras participaciones	Reservas tec. seguros	Otros
		Instituciones financieras	Administraciones públicas	Hogares e SFLSH	Resto del mundo														
1	2	3	4	5	6	7	8	9	10	11	12	13	14	15	16	17	18	19	
05	-64	-76	7	-3	10	-2	173	29	3	4	62	2	72	237	-	141	29	1	67
06	-93	-159	7	1	56	1	247	35	10	6	111	2	83	340	1	227	28	-	83
07	-121	-112	2	-9	-11	9	151	17	3	6	82	2	41	272	2	181	51	-	38
08	-77	-68	5	2	-10	-5	55	6	7	10	35	1	-4	132	1	101	29	-	2
09	-13	1	-1	-8	-7	3	-77	-4	-3	-17	-6	-	-47	-64	-	-29	14	-	-49
06 III	-32	-35	-3	-	6	-1	50	8	3	-10	26	-	23	82	-	49	9	-	25
IV	-21	-48	7	-2	19	3	71	13	6	2	22	-	28	92	-	63	5	-	23
07 I	-31	-21	-5	1	-5	-2	25	2	-1	-1	19	2	6	56	-	36	6	-	15
II	-28	-44	5	2	2	6	69	10	1	-4	38	-	23	97	1	63	19	-	15
III	-43	-34	-4	-1	-8	5	23	-2	-	6	9	-	10	65	1	43	12	-	9
IV	-19	-13	6	-11	-1	-	34	7	3	6	16	1	2	53	-	39	14	-	-
08 I	-34	-16	-6	-	-3	-8	3	-1	5	-7	8	2	-2	37	-1	13	9	-	16
II	-15	-18	6	3	-6	1	31	10	1	10	7	-	3	46	-	40	10	-	-5
III	-21	-15	-3	-1	-4	2	13	-4	-	5	12	-	-1	34	-	28	9	-	-3
IV	-7	-19	8	-	3	1	9	1	1	3	8	-	-3	16	1	21	-	-	-6
09 I	-28	-18	-5	-2	-1	-3	-13	-12	1	1	4	1	-8	15	-1	11	6	-	-2
II	7	13	1	3	-12	1	-32	-	4	-19	-2	-	-15	-38	-3	-19	4	-	-20
III	-	10	-5	-4	-5	4	-22	4	-5	-1	-2	-	-19	-23	1	-9	2	-	-16
IV	9	-5	8	-5	10	-	-10	3	-4	1	-6	-	-4	-19	2	-12	2	-	-11
10 I	-4	-2	-6	-	1	3	12	-10	2	9	4	1	5	16	1	5	3	-	7
II	13	5	6	-2	-	3	38	9	4	-1	5	-	21	25	-	5	4	-	15

3. CUENTAS FINANCIERAS

3.5 Instituciones financieras Balance financiero

miles de millones de euros

	Activos financieros netos					Activos financieros								Pasivos							
	Total	Frente a:				Sin sectorizar: Oro y DEG	Total	Oro y DEG	Efectivo y depósitos	Valores dist. acciones	Préstamos	Acciones y otras participaciones	Reservas tec. seguros	Otros	Total	Efectivo y depósitos	Valores dist. acciones	Préstamos	Acciones y otras participaciones	Reservas tec. seguros	Otros
		Sociedades no financieras	Administraciones públicas	Hogares SFLSH	Resto del mundo																
1	2	3	4	5	6	7	8	9	10	11	12	13	14	15	16	17	18	19	20	21	
05	23	447	114	-392	-153	7	3 129	7	697	679	1 331	359	14	44	3 106	1 712	514	20	555	260	46
06	-10	625	79	-400	-320	7	3 687	7	862	649	1 663	435	15	56	3 697	1 956	752	21	631	283	54
07	30	770	63	-359	-449	5	4 357	5	1 108	769	1 922	476	16	61	4 327	2 333	981	33	628	295	57
08	133	829	86	-286	-502	6	4 663	6	1 274	903	2 041	354	17	68	4 529	2 677	1 024	42	442	288	56
09	111	845	131	-348	-527	10	4 810	10	1 232	1 048	2 036	401	18	65	4 700	2 704	1 084	57	506	302	46
06 III	2	576	85	-392	-274	7	3 507	7	807	636	1 569	420	15	54	3 506	1 856	687	20	613	273	57
06 IV	-10	625	79	-400	-320	7	3 687	7	862	649	1 663	435	15	56	3 697	1 956	752	21	631	283	54
07 I	-12	650	68	-400	-337	6	3 842	6	919	670	1 722	451	15	59	3 854	2 009	830	21	650	289	55
07 II	-6	702	57	-387	-383	5	4 034	5	979	688	1 809	476	16	61	4 040	2 113	899	25	650	293	60
07 III	33	750	53	-371	-404	5	4 131	5	1 004	716	1 862	464	16	63	4 098	2 159	929	26	627	294	63
07 IV	30	770	63	-359	-449	5	4 357	5	1 108	769	1 922	476	16	61	4 327	2 333	981	33	628	295	57
08 I	52	794	69	-338	-478	6	4 325	6	1 064	781	1 951	438	16	69	4 273	2 332	976	35	575	295	59
08 II	68	814	68	-318	-501	6	4 482	6	1 150	816	1 998	430	16	66	4 414	2 459	1 035	37	529	296	57
08 III	95	826	66	-304	-499	6	4 539	6	1 207	819	2 016	409	16	65	4 444	2 538	1 015	34	503	294	60
08 IV	133	829	86	-286	-502	6	4 663	6	1 274	903	2 041	354	17	68	4 529	2 677	1 024	42	442	288	56
09 I	153	834	90	-285	-492	6	4 662	6	1 230	967	2 044	330	17	67	4 508	2 659	1 054	47	405	289	55
09 II	140	848	109	-318	-505	6	4 815	6	1 277	1 026	2 050	376	18	63	4 676	2 739	1 090	50	451	293	52
09 III	125	845	119	-330	-517	9	4 770	9	1 199	1 041	2 040	397	18	65	4 645	2 651	1 087	55	503	299	49
09 IV	111	845	131	-348	-527	10	4 810	10	1 232	1 048	2 036	401	18	65	4 700	2 704	1 084	57	506	302	46
10 I	138	843	141	-341	-517	11	4 778	11	1 203	1 051	2 032	394	18	68	4 640	2 673	1 077	59	477	306	49
10 II	143	822	155	-324	-522	13	4 817	13	1 246	1 034	2 060	368	18	79	4 674	2 774	1 038	66	444	302	50

3. CUENTAS FINANCIERAS

3.6 Instituciones financieras Cuenta de operaciones financieras

miles de millones de euros

	Operaciones financieras netas					Adquisiciones netas de activos financieros								Pasivos netos contraídos							
	Total	Frente a:				Sin sectorizar Oro y DEG y Otros (parte)	Total	Oro y DEG	Efectivo y depósitos	Valores dist. acciones	Préstamos	Acciones y otras participaciones	Reservas tec. seguros	Otros	Total	Efectivo y depósitos	Valores dist. acciones	Préstamos	Acciones y otras participaciones	Reservas tec. seguros	Otros
		Sociedades no financieras	Administraciones públicas	Hogares SFLSH	Resto del mundo																
1	2	3	4	5	6	7	8	9	10	11	12	13	14	15	16	17	18	19	20	21	
05	8	76	-17	30	-86	4	502	-	148	103	238	13	1	-1	494	270	172	3	26	20	2
06	7	159	-29	28	-147	-4	520	-	169	-22	335	24	1	13	513	252	229	1	-2	20	13
07	20	112	-8	35	-114	-5	674	-	251	129	265	24	1	5	654	394	223	12	4	12	8
08	19	68	26	15	-80	-10	417	-	163	155	123	-31	1	7	398	347	79	8	-49	3	9
09	15	-1	52	-44	11	-3	135	-	-42	161	4	16	1	-3	120	27	74	16	-1	10	-6
06 III	2	35	-5	4	-36	4	98	-	22	-2	72	1	-	5	96	48	41	-	-2	3	6
06 IV	1	48	-4	6	-44	-5	171	-	57	11	96	6	-	2	170	103	61	1	-6	9	3
07 I	4	21	-9	4	-16	4	147	-	58	25	60	2	-	3	143	55	78	-	6	6	-3
07 II	6	44	-8	6	-35	-	194	-	61	25	88	17	-	3	187	105	65	4	5	4	5
07 III	5	34	-2	8	-28	-8	104	-	27	28	55	-8	-	1	99	53	35	-	-	1	11
07 IV	5	13	11	16	-34	-2	230	-	106	51	61	13	-	-2	225	181	46	8	-6	2	-4
08 I	6	16	6	3	-30	11	-1	-	-43	20	32	-19	-	8	-7	12	-1	2	-15	4	-9
08 II	4	18	3	9	-19	-7	187	-	86	55	49	-	-	-3	183	127	61	2	-14	2	5
08 III	7	15	-	8	-5	-10	68	-	53	4	17	-5	-	-2	61	64	-1	-3	-13	-	13
08 IV	2	19	18	-5	-25	-4	164	-	66	76	26	-8	1	3	162	144	21	7	-8	-3	-
09 I	6	18	5	-13	-5	-	21	-	-46	61	3	4	-	-1	15	-26	38	5	-5	4	-1
09 II	3	-13	21	-20	13	2	120	-	48	64	8	4	-	-4	117	84	36	4	-3	2	-5
09 III	4	-10	12	4	1	-3	-59	-	-76	23	-6	-2	-	2	-63	-80	5	5	6	2	-1
09 IV	2	5	14	-14	1	-3	53	-	32	13	-1	9	-	-	52	49	-5	2	1	3	1
10 I	4	2	10	-	-6	-3	-36	-	-32	-4	-2	-2	-	4	-40	-40	-8	1	-2	3	6
10 II	2	-5	23	2	-18	1	59	-	37	-18	27	3	-	11	56	82	-27	7	-6	-	-

3. CUENTAS FINANCIERAS

3.7 Administraciones públicas
Balance financiero

miles de millones de euros

	Activos financieros netos					Activos financieros						Pasivos					
	Total	Frente a:				Total	Efectivo y depósitos	Valores dist. acciones	Préstamos	Acciones y otras participaciones	Otros	Total	Efectivo y depósitos	Valores dist. acciones	Préstamos	Acciones y otras participaciones	Otros
		Sociedades no financieras	Instituciones financieras	Hogares e ISFLSH	Resto del mundo												
1	2	3	4	5	6	7	8	9	10	11	12	13	14	15	16	17	
05	-271,3	46,2	-114,5	-9,7	-193,4	244,3	75,6	31,2	34,2	75,0	28,3	515,6	2,8	382,1	82,0	-	48,6
06	-231,5	42,0	-79,0	-13,3	-181,2	276,8	88,9	39,9	35,7	82,4	29,9	508,3	3,1	364,1	82,2	-	59,0
07	-195,1	45,4	-62,7	-21,3	-156,5	307,6	101,1	49,3	37,6	90,1	29,4	502,7	3,3	349,9	81,3	-	68,3
08	-249,6	36,9	-86,2	-22,6	-177,8	336,1	101,9	71,7	39,5	91,4	31,5	585,7	3,4	415,5	91,2	-	75,5
09	-362,2	38,8	-131,0	-21,2	-248,8	375,9	119,7	77,9	47,4	96,2	34,7	738,1	3,5	547,6	102,8	2,3	82,1
06 III	-232,9	46,7	-84,8	-10,0	-184,9	269,0	87,2	39,5	35,9	80,8	25,6	501,9	3,0	372,3	80,8	-	45,8
06 IV	-231,5	42,0	-79,0	-13,3	-181,2	276,8	88,9	39,9	35,7	82,4	29,9	508,3	3,1	364,1	82,2	-	59,0
07 I	-212,0	47,7	-67,9	-10,8	-180,9	289,8	97,2	44,2	36,7	84,4	27,3	501,7	3,1	366,6	82,6	-	49,5
07 II	-204,6	44,0	-57,2	-13,7	-177,7	295,6	106,2	43,3	36,5	86,0	23,5	500,2	3,1	364,4	81,2	-	51,5
07 III	-186,0	49,5	-53,3	-15,1	-167,1	307,6	107,0	48,6	37,5	88,4	26,1	493,5	3,3	358,4	79,4	-	52,5
07 IV	-195,1	45,4	-62,7	-21,3	-156,5	307,6	101,1	49,3	37,6	90,1	29,4	502,7	3,3	349,9	81,3	-	68,3
08 I	-188,4	50,7	-68,5	-15,4	-155,2	299,2	91,1	52,1	38,1	89,4	28,5	487,6	3,3	346,0	82,5	-	55,8
08 II	-195,0	44,7	-67,7	-19,3	-152,6	303,6	99,3	52,6	38,4	89,5	23,8	498,5	3,4	349,5	84,3	-	61,3
08 III	-202,8	46,2	-65,8	-17,8	-165,3	315,9	97,3	60,4	39,0	91,3	27,9	518,7	3,4	369,5	83,7	-	62,0
08 IV	-249,6	36,9	-86,2	-22,6	-177,8	336,1	101,9	71,7	39,5	91,4	31,5	585,7	3,4	415,5	91,2	-	75,5
09 I	-259,9	41,9	-90,3	-19,2	-192,3	354,3	116,2	72,2	41,4	93,0	31,5	614,2	3,4	448,1	93,3	-	69,5
09 II	-296,1	41,4	-109,3	-19,5	-208,6	364,4	121,2	76,7	44,7	93,2	28,7	660,5	3,4	487,7	99,1	-	70,3
09 III	-318,6	46,6	-118,8	-16,9	-229,6	369,8	117,1	78,8	46,2	96,3	31,4	688,4	3,5	515,3	101,8	0,8	67,1
09 IV	-362,2	38,8	-131,0	-21,2	-248,8	375,9	119,7	77,9	47,4	96,2	34,7	738,1	3,5	547,6	102,8	2,3	82,1
10 I	-375,0	45,2	-141,3	-16,5	-262,4	373,2	113,9	80,8	48,5	97,8	32,1	748,2	3,5	565,8	107,1	2,3	69,6
10 II	-388,1	39,3	-155,1	-21,2	-251,1	376,4	113,3	80,3	51,8	100,8	30,1	764,5	3,5	565,3	113,9	2,3	79,4

3. CUENTAS FINANCIERAS

3.8 Administraciones públicas
Cuenta de operaciones financieras

miles de millones de euros

	Operaciones financieras netas						Adquisiciones netas de activos financieros						Pasivos netos contraídos					
	Total	Frente a:				Sin sectorizar Otros (parte)	Total	Efectivo y depósitos	Valores dist. acciones	Préstamos	Acciones y otras participaciones	Otros	Total	Efectivo y depósitos	Valores dist. acciones	Préstamos	Acciones y otras participaciones	Otros
		Sociedades no financieras	Instituciones financieras	Hogares e ISFLSH	Resto del mundo													
1	2	3	4	5	6	7	8	9	10	11	12	13	14	15	16	17	18	
05	8,8	-7,1	16,6	-4,0	2,1	1,3	22,6	11,4	7,9	1,3	0,5	1,5	13,8	0,3	7,3	-1,2	-	7,5
06	19,8	-6,9	28,5	-2,6	0,8	-0,0	26,6	13,3	9,5	1,9	0,3	1,6	6,8	0,3	-3,9	0,2	-	10,2
07	20,1	-1,8	8,2	-6,7	20,0	0,2	24,2	12,2	9,7	2,3	0,5	-0,5	4,1	0,2	-4,7	-0,6	-	9,2
08	-45,2	-5,1	-26,2	-1,2	-12,0	-0,7	24,7	0,8	19,2	1,7	0,9	2,1	69,8	0,1	51,9	10,0	-	7,8
09	-117,3	1,2	-52,5	1,0	-67,2	0,1	35,8	17,8	6,3	7,9	0,5	3,2	153,1	0,0	132,7	11,6	2,3	6,5
06 III	11,9	2,7	5,2	0,9	2,7	0,4	14,0	5,3	4,8	0,6	0,5	2,9	2,1	0,1	3,1	-0,3	-	-0,8
06 IV	-5,6	-7,2	4,0	-3,4	2,0	-1,0	6,5	1,7	0,8	0,2	-0,5	4,3	12,1	0,0	-3,4	1,3	-	14,1
07 I	15,4	5,1	8,7	2,5	-1,4	0,6	11,4	8,3	4,3	1,0	0,4	-2,6	-4,1	0,0	5,5	0,4	-	-10,0
07 II	-0,9	-4,7	8,1	-3,0	-1,5	0,0	5,4	9,0	-0,0	-0,2	0,4	-3,8	6,4	0,1	5,5	-1,1	-	2,0
07 III	17,5	4,1	2,3	-0,0	11,5	-0,2	10,0	0,8	5,0	1,1	0,6	2,6	-7,5	0,1	-7,1	-1,8	-	1,3
07 IV	-11,9	-6,2	-10,8	-6,1	11,4	-0,2	-2,6	-5,9	0,5	0,4	-0,9	3,3	9,3	0,0	-8,6	1,9	-	16,0
08 I	9,6	6,1	-6,2	5,9	4,1	-0,3	-7,6	-10,0	2,6	0,5	0,3	-0,9	-17,2	0,0	-6,3	1,3	-	-12,2
08 II	-14,0	-5,6	-2,5	-4,0	-1,9	-0,1	5,6	8,2	1,5	0,2	0,3	-4,7	19,6	0,1	12,2	1,9	-	5,5
08 III	-5,6	2,7	0,4	1,5	-9,9	-0,3	10,0	-2,1	6,8	0,6	0,6	4,1	15,7	0,1	15,2	-0,6	-	1,0
08 IV	-35,1	-8,3	-17,9	-4,6	-4,3	0,1	16,7	4,7	8,3	0,4	-0,2	3,5	51,7	-0,0	30,9	7,5	-	13,4
09 I	-8,6	4,7	-5,4	3,2	-13,3	2,2	17,4	14,3	1,0	1,8	0,3	0,0	26,0	-0,0	32,1	2,1	-	-8,2
09 II	-40,6	-0,7	-21,2	-0,4	-15,3	-3,1	10,0	4,9	4,4	3,3	0,1	-2,8	50,6	0,0	40,9	5,8	-	3,9
09 III	-20,2	5,4	-12,1	2,6	-17,0	0,9	1,7	-4,1	1,3	1,6	0,2	2,7	21,9	0,1	22,5	2,7	0,8	-4,1
09 IV	-47,8	-8,1	-13,9	-4,4	-21,5	0,1	6,8	2,6	-0,3	1,2	-0,1	3,3	54,6	0,0	37,2	1,0	1,5	14,9
10 I	-12,6	6,2	-10,1	4,7	-12,1	-1,2	-4,9	-5,8	2,2	1,1	0,2	-2,6	7,7	-0,0	14,6	4,4	-	-11,3
10 II	-35,0	-6,3	-22,9	-4,8	-1,2	0,3	3,0	-0,6	2,1	3,3	0,2	-2,0	38,0	0,0	21,5	6,8	-	9,6

3. CUENTAS FINANCIERAS

3.9 Hogares e ISFLSH
Balance financiero

miles de millones de euros

	Activos financieros netos					Activos financieros						Pasivos		
	Total	Frente a:				Total	Efectivo y depósitos	Valores distintos de acciones	Acciones y otras participaciones	Reservas técnicas de seguros	Otros	Total	Préstamos	Otros
		Sociedades no financieras	Instituciones financieras	Administraciones públicas	Resto del mundo									
1	2	3	4	5	6	7	8	9	10	11	12	13	14	
05	897,0	425,2	392,2	9,7	69,9	1 601,3	590,5	33,8	695,5	230,0	51,5	704,3	653,5	50,8
06	1 023,7	531,7	400,1	13,3	78,6	1 858,0	671,2	47,8	826,6	250,9	61,5	834,3	780,8	53,5
07	989,3	533,5	359,0	21,3	75,6	1 914,6	730,5	51,9	809,6	258,2	64,5	925,2	876,6	48,6
08	743,6	352,9	285,7	22,6	82,4	1 701,4	805,7	46,9	538,4	249,9	60,5	957,8	912,8	44,9
09	816,3	356,8	348,3	21,2	90,0	1 764,3	832,6	50,6	561,5	263,6	56,0	948,0	906,7	41,3
06 III	971,4	492,6	391,7	10,0	77,1	1 770,2	639,6	46,9	784,5	240,2	59,0	798,8	745,0	53,8
IV	1 023,7	531,7	400,1	13,3	78,6	1 858,0	671,2	47,8	826,6	250,9	61,5	834,3	780,8	53,5
07 I	1 032,2	547,3	399,5	10,8	74,6	1 892,0	682,3	46,1	851,2	253,3	59,0	859,8	805,8	54,0
II	1 020,6	544,1	386,7	13,7	76,1	1 914,1	705,5	47,1	843,4	256,4	61,6	893,5	840,7	52,7
III	997,9	537,7	371,2	15,1	73,9	1 905,8	710,9	48,6	826,6	257,3	62,4	907,9	856,5	51,4
IV	989,3	533,5	359,0	21,3	75,6	1 914,6	730,5	51,9	809,6	258,2	64,5	925,2	876,6	48,6
08 I	901,0	470,8	337,9	15,4	76,9	1 840,4	746,7	56,6	721,4	256,8	59,0	939,4	888,5	51,0
II	844,2	427,4	318,3	19,3	79,2	1 800,3	770,4	57,4	655,0	257,7	59,8	956,2	909,2	47,0
III	776,1	376,1	303,8	17,8	78,3	1 729,7	781,4	47,8	585,9	256,1	58,4	953,6	909,8	43,8
IV	743,6	352,9	285,7	22,6	82,4	1 701,4	805,7	46,9	538,4	249,9	60,5	957,8	912,8	44,9
09 I	694,5	308,8	285,2	19,2	81,2	1 643,0	805,7	45,8	483,6	250,4	57,4	948,5	905,2	43,3
II	740,1	318,2	318,4	19,5	84,0	1 692,4	823,7	52,9	504,7	254,8	56,3	952,3	911,2	41,1
III	788,8	351,9	330,4	16,9	89,5	1 735,7	819,2	53,5	552,1	259,8	51,2	947,0	905,9	41,1
IV	816,3	356,8	348,3	21,2	90,0	1 764,3	832,6	50,6	561,5	263,6	56,0	948,0	906,7	41,3
10 I	795,3	345,7	340,9	16,5	92,2	1 741,9	827,3	52,1	542,7	266,4	53,5	946,7	902,7	43,9
II	743,3	304,0	324,1	21,2	94,1	1 708,4	844,1	54,4	486,9	263,1	59,9	965,1	914,4	50,8

3. CUENTAS FINANCIERAS

3.10 Hogares e ISFLSH
Cuenta de operaciones financieras

miles de millones de euros

	Operaciones financieras netas						Adquisiciones netas de activos financieros						Pasivos netos contraídos		
	Total	Frente a:				Sin sectorizar Otros (parte)	Total	Efectivo y depósitos	Valores distintos de acciones	Acciones y otras participaciones	Reservas técnicas de seguros	Otros	Total	Préstamos	Otros
		Sociedades no financieras	Instituciones financieras	Administraciones públicas	Resto del mundo										
1	2	3	4	5	6	7	8	9	10	11	12	13	14	15	
05	-11,9	3,5	-30,1	4,0	4,4	6,2	94,8	50,2	1,9	18,7	17,1	6,9	106,7	111,8	-5,2
06	-16,4	-1,0	-28,0	2,6	4,6	5,2	108,9	82,5	6,8	-8,4	18,2	9,9	125,4	127,9	-2,5
07	-19,8	8,9	-35,2	6,7	1,4	-1,7	76,1	60,0	10,0	-6,2	9,2	3,1	95,9	99,1	-3,3
08	2,6	-1,9	-14,9	1,2	10,6	7,7	28,8	76,5	-6,7	-39,1	2,1	-4,0	26,2	37,6	-11,4
09	61,1	7,9	43,9	-1,0	4,2	6,2	47,9	27,1	3,0	12,1	10,1	-4,5	-13,2	-3,5	-9,8
06 III	-2,2	-0,2	-4,1	-0,9	2,8	0,2	20,3	14,2	1,1	-2,2	2,9	4,3	22,5	21,7	0,8
IV	3,7	2,5	-6,4	3,4	0,7	3,6	35,8	31,4	-0,2	-7,4	9,5	2,5	32,1	36,0	-3,9
07 I	-13,6	-1,4	-4,3	-2,5	-0,7	-4,8	17,1	11,0	4,1	0,2	4,3	-2,4	30,8	25,5	5,3
II	-0,2	-2,5	-6,3	3,0	2,0	3,6	30,1	24,2	0,9	-0,9	3,4	2,6	30,3	35,2	-4,9
III	-5,7	1,4	-8,2	0,0	-1,3	2,3	7,2	6,4	0,4	-1,1	0,8	0,8	12,9	16,6	-3,7
IV	-0,3	11,4	-16,5	6,1	1,4	-2,8	21,5	18,4	4,7	-4,5	0,8	2,1	21,8	21,8	-0,0
08 I	-12,4	0,0	-3,3	-5,9	1,9	-5,2	7,7	17,7	1,5	-8,4	2,4	-5,5	20,2	12,5	7,6
II	-1,2	-2,9	-9,1	4,0	3,0	3,8	12,3	24,0	1,2	-15,4	1,8	0,8	13,5	21,3	-7,8
III	-2,0	0,9	-7,7	-1,5	1,0	5,3	-10,0	10,3	-7,9	-11,4	0,5	-1,4	-7,9	0,5	-8,5
IV	18,3	0,1	5,2	4,6	4,7	3,8	18,8	24,6	-1,5	-3,8	-2,6	2,1	0,4	3,2	-2,7
09 I	9,1	2,2	12,9	-3,2	-1,3	-1,6	2,4	-0,6	-0,6	3,0	3,2	-3,1	-6,8	-6,8	-0,0
II	19,9	-3,2	20,4	0,4	0,2	2,0	20,5	18,3	5,0	-3,8	2,2	-1,1	0,6	4,9	-4,2
III	6,5	3,9	-3,7	-2,6	4,1	4,7	-2,2	-4,4	-0,3	5,9	1,6	-5,1	-8,7	-4,0	-4,7
IV	25,6	4,9	14,2	4,4	1,1	1,1	27,2	13,3	-1,2	7,0	3,2	4,9	1,6	2,4	-0,8
10 I	-0,4	0,2	-0,3	-4,7	1,4	3,0	-4,1	-5,3	0,5	0,8	2,4	-2,5	-3,7	-3,3	-0,4
II	7,6	1,6	-1,6	4,8	-0,7	3,4	23,0	16,5	2,1	-2,2	0,3	6,3	15,4	12,0	3,4

3. CUENTAS FINANCIERAS

3.11 Resto del mundo
Balance financiero

miles de millones de euros

	Activos financieros netos						Activos financieros								Pasivos						
	Total	Frente a:				Sin sectorizar: Oro y DEG	Total	Oro y DEG	Efectivo y depósitos	Valores dist. acciones	Préstamos	Acciones y otras participaciones	Reservas tec. seguros	Otros	Total	Efectivo y depósitos	Valores dist. acciones	Préstamos	Acciones y otras participaciones	Reservas tec. seguros	Otros
		Sociedades no financieras	Instituciones financieras	Administraciones públicas	Hogares e ISFLSH																
1	2	3	4	5	6	7	8	9	10	11	12	13	14	15	16	17	18	19	20	21	
05	512	242	153	193	-70	-7	1 635	-7	384	533	229	452	1	42	1 123	228	400	98	347	5	45
06	653	237	320	181	-79	-7	1 952	-7	381	736	269	522	1	50	1 299	277	389	124	449	5	55
07	817	292	449	157	-76	-5	2 235	-5	445	826	311	591	2	64	1 418	295	391	146	517	6	63
08	839	248	502	178	-82	-6	2 212	-6	540	789	338	493	2	56	1 373	294	388	156	472	7	56
09	939	263	527	249	-90	-10	2 339	-10	549	831	369	551	2	47	1 401	275	384	173	511	8	49
06 ///	601	226	274	185	-77	-7	1 860	-7	372	685	259	502	1	48	1 258	267	378	118	438	5	52
06 IV	653	237	320	181	-79	-7	1 952	-7	381	736	269	522	1	50	1 299	277	389	124	449	5	55
07 I	696	258	337	181	-75	-6	2 055	-6	395	798	280	533	1	54	1 359	316	390	130	461	5	57
07 II	740	260	383	178	-76	-5	2 163	-5	404	848	300	556	2	58	1 423	324	393	133	508	6	60
07 III	769	277	404	167	-74	-5	2 179	-5	418	844	298	560	2	62	1 410	319	393	135	495	6	62
07 IV	817	292	449	157	-76	-5	2 235	-5	445	826	311	591	2	64	1 418	295	391	146	517	6	63
08 I	831	280	478	155	-77	-6	2 230	-6	494	804	315	559	2	62	1 400	304	395	146	486	7	62
08 II	835	266	501	153	-79	-6	2 267	-6	525	812	325	547	2	60	1 432	336	382	151	495	7	60
08 III	831	251	499	165	-78	-6	2 267	-6	537	816	334	525	2	58	1 436	335	384	158	494	7	59
08 IV	839	248	502	178	-82	-6	2 212	-6	540	789	338	493	2	56	1 373	294	388	156	472	7	56
09 I	830	233	492	192	-81	-6	2 197	-6	553	789	346	460	2	54	1 368	285	385	159	477	8	55
09 II	878	254	505	209	-84	-6	2 261	-6	556	795	367	496	2	51	1 383	277	392	165	489	8	52
09 III	921	273	517	230	-90	-9	2 309	-9	546	805	369	546	2	49	1 388	271	393	167	500	8	50
09 IV	939	263	527	249	-90	-10	2 339	-10	549	831	369	551	2	47	1 401	275	384	173	511	8	49
10 I	924	248	517	262	-92	-11	2 334	-11	561	833	368	533	2	48	1 410	268	383	174	527	8	51
10 II	892	226	522	251	-94	-13	2 303	-13	596	790	373	505	2	50	1 411	274	361	178	537	8	52

3. CUENTAS FINANCIERAS

3.12 Resto del mundo
Cuenta de operaciones financieras

miles de millones de euros

	Operaciones financieras netas						Adquisiciones netas de activos financieros								Pasivos netos contraídos						
	Total	Frente a:				Sin sectorizar: Oro y DEG y Otros (parte)	Total	Oro y DEG	Efectivo y depósitos	Valores dist. acciones	Préstamos	Acciones y otras participaciones	Reservas tec. seguros	Otros	Total	Efectivo y depósitos	Valores dist. acciones	Préstamos	Acciones y otras participaciones	Reservas tec. seguros	Otros
		Sociedades no financieras	Instituciones financieras	Administraciones públicas	Hogares e ISFLSH																
1	2	3	4	5	6	7	8	9	10	11	12	13	14	15	16	17	18	19	20	21	
05	59	-10	86	-2	-4	-10	228	-	51	143	21	8	-	5	169	20	80	10	47	-	13
06	83	-56	147	-1	-5	-2	261	-	3	210	35	5	-	8	178	51	-12	21	106	-	12
07	101	11	114	-20	-1	-2	257	-	76	85	33	48	1	14	156	22	17	13	93	1	10
08	100	10	80	12	-11	8	126	-	98	-28	30	35	-	-9	26	-3	14	8	21	1	-15
09	54	7	-11	67	-4	-6	52	-	9	40	3	9	-	-9	-2	-19	-	2	16	1	-1
06 ///	20	-6	36	-3	-3	-4	48	-	-	34	11	-	-	2	28	2	-3	3	20	-	7
06 IV	22	-19	44	-2	-1	-	67	-	11	51	7	-5	-	2	45	11	10	4	17	-	3
07 I	25	5	16	1	1	2	88	-	15	61	1	7	-	3	63	39	10	-2	16	-	-
07 II	23	-2	35	1	-2	-10	90	-	10	50	14	11	-	5	68	9	6	-3	43	-	13
07 III	26	8	28	-11	1	-	36	-	19	-4	4	13	-	3	9	-2	1	8	2	-	2
07 IV	27	1	34	-11	-1	5	43	-	32	-23	14	17	-	3	16	-23	-1	10	33	-	-4
08 I	30	3	30	-4	-2	3	46	-	58	-25	2	12	-	-2	15	9	12	-1	-1	1	-4
08 II	26	6	19	2	-3	2	63	-	31	14	9	12	-	-2	37	33	-1	2	7	-	-4
08 III	22	4	5	10	-1	3	26	-	2	12	10	4	-	-2	4	-5	1	8	5	-	-5
08 IV	22	-3	25	4	-5	-	-9	-	7	-29	9	7	-	-3	-30	-40	2	-	11	-	-2
09 I	21	1	5	13	1	1	10	-	7	3	6	-4	-	-2	-12	-11	-4	1	5	-	-3
09 II	11	12	-13	15	-	-2	16	-	6	3	7	3	-	-3	5	-7	7	5	-	-	-
09 III	9	5	-1	17	-4	-7	17	-	-3	10	-	12	-	-2	7	-4	1	-1	6	-	4
09 IV	12	-10	-1	22	-1	2	9	-	-	23	-10	-2	-	-2	-3	3	-3	-3	4	-	-3
10 I	14	-1	6	12	-1	-2	3	-	4	-2	-2	1	-	1	-11	-8	-8	-1	3	-	3
10 II	12	-	18	1	1	-8	-4	-	22	-26	-	-2	-	2	-16	2	-30	-2	5	-	9

4 ENTIDADES DE CRÉDITO
(Información obtenida de los estados de supervisión)
CREDIT INSTITUTIONS
(Data from supervisory returns)

4. ENTIDADES DE CRÉDITO
Balance agregado según los estados de supervisión

Datos referidos a Octubre de 2010

Conceptos del Capítulo 8 Conceptos del Capítulo 4	TOTAL CAPÍTULO 4/ TOTAL CHAPTER 4	Conciliación Capítulo 8 con Capítulo 4/ Reconcilia- tion of Chapter 8 with Chapter 4	TOTAL Capítulo 8 en concep- tos del Capítulo 4/ TOTAL Chapter 8 in terms of Chapter 4	DATOS DEL CAPÍTULO 8 / CHAPTER 8 DATA				
				TOTAL	PRÉSTAMOS Y CRÉDITOS / LOANS			NO RESID EN ESPAÑA/ NON RESIDENT
					RESIDENTES EN ESPAÑA/ DOMESTIC			
					IFM/ MFI	AAPP/ GG	OSR/ ORS	
1	2=1-3	3=4+9+14+17	4=5a8	5	6	7	8	
1. Créditos	2 382 705	-9 643	2 392 347	2 392 347	245 660	78 516	1 833 864	234 308
Residentes en España	2 153 038	-5 002	2 158 040	2 158 040	245 660	78 516	1 833 864	
Sistema crediticio	244 205	-1 455	245 660	245 660	245 660			
Administraciones Públicas	78 956	440	78 516	78 516		78 516		
Otros sectores residentes	1 829 877	-3 987	1 833 864	1 833 864			1 833 864	
Residentes en el exterior	229 667	-4 641	234 308	234 308				234 308
2. Valores distintos de acciones	388 207	14 923	373 284					
Residentes en España	319 098	15 665	303 433					
Sistema crediticio	63 476	-4	63 480					
Administraciones Públicas	154 447	-164	154 612					
Otros sectores residentes	101 174	15 833	85 341					
Residentes en el exterior	69 109	-742	69 851					
3. Acciones y participaciones	178 722	146	178 577					
Residentes en España	102 061	146	101 915					
Sistema crediticio	14 847	-6	14 853					
Otros sectores residentes	87 214	151	87 063					
Residentes en el exterior	76 661	-0	76 661					
4. Operaciones no sectorizadas	321 620	-1 825	323 445					
TOTAL	3 271 254	3 601	3 267 653	2 392 347	245 660	78 516	1 833 864	234 308

October 2010 data

4. Reconciliation between the credit institutions' balance sheets in chapters 4 and 8. Assets (*)

(*) Véase nota al final del capítulo/See note at the end of the chapter

**4. Conciliación entre los balances de las Entidades de Crédito
que se presentan en los capítulos 4 y 8 de este Boletín (*)
Activo**

Millones de euros

DATOS DEL CAPÍTULO 8 / CHAPTER 8 DATA					DATOS DEL CAPÍTULO 8 / CHAPTER 8 DATA				Chapter 8 headings
VALORES DISTINTOS DE ACCIONES / SECURITIES OTHER THAN SHARES					ACCIONES Y PARTICIPACIONES / SHARES AND OTHER EQUITY			SIN SEC- TORIZAR/ UNCLASSI- FIED	
TOTAL	RESIDENTES EN ESPAÑA / DOMESTIC			NO RESIDEN- TES EN ESPAÑA/ NON RESIDENT	TOTAL	RESIDENTES EN ESPAÑA/ DOMESTIC	NO RESIDEN- TES EN ESPAÑA/ NON RESIDENT		
9	IFM/ MFI	AAPP/ GG	OSR/ ORS	13	14=15+16	15	16	17	
									Chapter 4 headings
									1. Loans
									Domestic
									Credit system
									General Government
									Other resident sectors
									Non resident
									2. Securities other than shares
									Domestic
									Credit system
									General Government
									Other resident sectors
									Non resident
									3. Shares and other equity
									Domestic
									Credit system
									Other resident sector
									Non resident
									4. Unclassified
									TOTAL
373 284	63 480	154 612	85 341	69 851					
303 433	63 480	154 612	85 341						
63 480	63 480								
154 612		154 612							
85 341			85 341						
69 851				69 851					
					178 577	14 853	163 724		
					101 915	14 853	87 063		
					14 853	14 853			
					87 063		87 063		
					76 661		76 661		
								323 445	
373 284	63 480	154 612	85 341	69 851	178 577	14 853	163 724	323 445	

EUR millions

**4. CREDIT INSTITUTIONS
Aggregated balance sheets
data from supervisory returns**

4. ENTIDADES DE CRÉDITO
Balance agregado según los estados de supervisión

Datos referidos a Octubre de 2010

Conceptos del Capítulo 8 Conceptos del Capítulo 4	TOTAL CAPÍTULO 4/ TOTAL CHAPTER 4	Conciliación con Capítulo 4/ Reconcilia- tion with Chapter 4	TOTAL Capítulo 8 en conce- ptos del ca- pítulo 4/ TOTAL Chapter 8 in terms of Chapter 4	DATOS DEL CAPÍTULO 8		
				TOTAL	DEPÓSITOS /	
					RESIDENTES EN ESPAÑA	
				TOTAL	IFM/ MFI	
	1	2=1-3	3=4+10+11	4=5 + 9	5=6 A 8	6
1. Depósitos	2 289 725	4 410	2 285 314	2 285 314	1 775 446	313 793
Residentes en España	1 807 785	32 339	1 775 446	1 775 446	1 775 446	313 793
Sistema crediticio	289 137	-22 327	311 464	311 464	311 464	311 464
Administraciones Públicas	91 752	-364	92 117	92 117	92 117	
Otros sectores residentes	1 426 896	55 030	1 371 866	1 371 866	1 371 866	2 329
Residentes en el exterior	481 940	-27 929	509 868	509 868		
2. Valores distintos de acciones y participaciones . .	432 537	-207	432 744			
3. Operaciones no sectorizadas	548 995	-599	549 595			
TOTAL	3 271 257	3 604	3 267 653	2 285 314	1 775 446	313 793

October 2010 data

4. Reconciliation between the credit institutions' balance sheets in chapters 4 and 8 (*). Liabilities

(*). Véase nota al final del capítulo/See note at the end of the chapter

4. ENTIDADES DE CRÉDITO

A) Balance agregado según los estados de supervisión

4.A Activo=Pasivo de las entidades de crédito, por instituciones

Millones de euros

	Total Entidades de crédito (a)	Bancos, Cajas de ahorros y Cooperativas de crédito				EFC y EDE (e)	ICO
		Total	Bancos (b)	Cajas de ahorros (c)	Cooperativas de crédito (d)		
	1=2+6+7	2=3+4+5	3	4	5	6	7
04	1 727 212	1 655 263	943 152	647 041	65 070	46 011	25 938
05	R 2 149 659	2 067 500	1 168 506	816 814	82 180	55 604	26 555
06	2 517 121	2 420 500	1 315 181	1 007 195	98 123	63 874	32 747
07	2 946 499	2 836 830	1 554 584	1 171 481	110 765	69 315	40 354
08	3 223 715	3 096 255	1 718 527	1 261 882	115 846	73 842	53 617
09 Jun	3 280 431	3 155 678	1 730 864	1 305 611	119 202	62 819	61 934
Jul	3 251 635	3 127 196	1 710 485	1 297 111	119 600	60 892	63 546
Ago	3 214 049	3 089 482	1 682 550	1 287 691	119 241	60 614	63 952
Sep	3 217 595	3 094 735	1 682 290	1 293 075	119 370	60 220	62 640
Oct	3 203 029	3 079 242	1 667 210	1 290 945	121 088	60 282	63 505
Nov	3 209 186	3 086 247	1 668 764	1 296 245	121 238	60 100	62 838
Dic	3 238 235	3 122 832	1 690 144	1 309 755	122 933	54 201	61 201
10 Ene	3 234 728	3 118 006	1 687 820	1 306 624	123 562	53 333	63 389
Feb	3 226 644	3 109 848	1 683 516	1 302 325	124 007	52 427	64 368
Mar	3 240 624	3 123 151	1 704 507	1 295 054	123 591	52 727	64 745
Abr	3 257 094	3 138 999	1 714 137	1 301 012	123 851	52 093	66 000
May	3 296 893	3 176 519	1 736 378	1 315 275	124 865	51 865	68 508
Jun	3 296 806	3 173 846	1 723 179	1 324 627	126 039	52 412	70 547
Jul	3 270 340	3 144 001	1 702 487	1 315 954	125 560	53 063	73 275
Ago	3 303 783	3 174 693	1 722 358	1 326 959	125 376	52 957	76 132
Sep	3 265 959	3 138 331	1 730 404	1 282 566	125 362	52 551	75 076
Oct	P 3 271 254	3 140 651	1 729 530	1 285 790	125 331	52 373	78 230

Veáanse notas al final del capítulo

4. ENTIDADES DE CRÉDITO

A) Balance agregado según los estados de supervisión

4.1 Activo

Millones de euros

	Total	Créditos				Valores distintos de acciones y participaciones		Acciones y participaciones		Activos no sectorizados		Promemoria Del cual	
		Residentes en España			Resto del mundo	Residentes en España (c)	Resto del mundo (c)	Residentes en España (c)	Resto del mundo	Efectivo	Otros (d)	Dudosos (e)	Morosos (f)
		Sistema crediticio	AAPP (a)	OSR (b)									
	1 =2a11	2	3	4	5	6	7	8	9	10	11	12	13
04	1 727 212	184 895	37 639	945 697	123 860	147 553	74 353	77 927	36 500	7 578	91 210	9 231	...
05	R2 149 659	209 552	40 946	1 202 617	158 840	150 295	119 477	86 953	37 322	7 651	136 007	10 480	7 764
06	2 517 121	224 052	41 278	1 508 626	208 267	134 699	85 055	103 700	48 189	8 352	154 904	11 626	8 996
07	2 946 499	246 129	42 841	1 760 213	254 491	187 027	80 882	101 817	81 801	8 542	182 757	17 147	14 063
08	3 223 715	263 091	52 919	1 869 882	253 311	243 416	82 291	92 206	79 686	9 007	277 908	65 617	52 102
09 Jun	3 280 431	261 341	60 962	1 861 005	240 985	307 425	98 587	96 039	81 799	7 655	264 633	88 836	75 735
Jul	3 251 635	251 290	61 299	1 850 523	230 438	303 695	97 360	99 886	82 730	7 494	266 922	91 463	...
Ago	3 214 049	227 999	61 369	1 838 390	234 418	304 369	95 562	97 596	83 141	7 331	263 875	94 587	...
Sep	3 217 595	220 932	61 620	1 846 010	234 804	314 703	96 254	97 397	83 365	7 182	255 327	93 223	79 338
Oct	3 203 029	219 428	62 376	1 834 771	231 566	314 030	95 259	99 569	83 501	7 144	255 385	94 994	...
Nov	3 209 186	223 828	62 761	1 834 405	221 453	320 492	93 631	100 013	83 994	7 119	261 489	96 106	...
Dic	3 238 235	246 806	64 662	1 837 037	236 621	321 847	93 599	99 414	84 637	8 517	245 095	96 846	79 463
10 Ene	3 234 728	243 694	67 257	1 816 431	247 813	318 221	89 736	101 532	85 505	7 162	257 377	100 015	...
Feb	3 226 644	241 782	68 819	1 818 754	238 586	319 412	87 408	97 355	81 045	6 780	266 703	101 855	...
Mar	3 240 624	243 201	68 681	1 827 094	233 187	323 516	90 803	98 558	79 086	8 519	267 979	101 073	83 625
Abr	3 257 094	259 186	70 435	1 818 540	230 628	324 251	85 142	102 824	79 334	6 941	279 811	103 489	...
May	3 296 893	259 156	71 834	1 825 044	235 965	326 177	82 259	97 776	80 323	6 947	311 413	103 916	...
Jun	3 296 806	237 137	75 302	1 850 230	234 322	324 636	79 707	96 008	79 817	7 320	312 329	102 578	85 586
Jul	3 270 340	247 176	76 289	1 836 772	233 199	316 748	75 210	98 405	79 200	7 492	299 849	104 089	...
Ago	3 303 783	252 024	76 100	1 825 586	232 955	314 012	75 583	97 738	79 703	7 239	342 843	106 144	...
Sep	3 265 959	231 994	77 286	1 841 500	216 619	317 017	73 347	97 233	79 142	7 436	324 384	105 042	86 203
Oct	P 3 271 254	244 205	78 956	1 829 877	229 667	319 098	69 109	102 061	76 661	7 121	314 498	107 339	...

Veáanse notas al final del capítulo

4. ENTIDADES DE CRÉDITO

4.2 Pasivo

A) Balance agregado según los estados de supervisión

Millones de euros

	Total	Depósitos					Pasivos no sectorizados			
		Total	Residentes en España			Resto del mundo	Valores distintos de acciones y particip.	Capital y reservas (c)	Pasivos de Obra Benéfico-Social (d)	Periodificación y otros pasivos (d)
			Sistema crediticio	AAPP (a)	OSR (b)					
04	1 727 212	1 307 745	199 366	42 334	737 705	328 339	180 687	147 481	1 918	89 382
05	R 2 149 659	1 592 917	226 857	55 303	927 350	383 406	257 896	166 575	2 245	130 026
06	2 517 121	1 819 699	228 281	66 715	1 144 144	380 560	352 634	180 970	2 529	161 290
07	2 946 499	2 107 749	268 638	75 220	1 322 201	441 690	426 416	206 284	2 994	203 056
08	3 223 715	2 327 572	314 964	76 054	1 431 808	504 745	395 204	242 426	3 136	255 378
09 Jun	3 280 431	2 348 714	313 001	86 163	1 430 502	519 047	433 890	255 298	4 079	238 449
<i>Jul</i>	3 251 635	2 306 292	301 117	80 617	1 422 361	502 196	434 836	260 601	3 941	245 963
<i>Ago</i>	3 214 049	2 273 864	282 245	73 586	1 420 667	497 367	435 509	263 559	3 875	237 244
<i>Sep</i>	3 217 595	2 282 424	281 220	83 054	1 420 586	497 564	436 704	266 753	3 776	227 939
<i>Oct</i>	3 203 029	2 267 864	283 713	87 800	1 401 236	495 115	438 819	266 636	3 668	226 042
<i>Nov</i>	3 209 186	2 261 038	283 021	90 995	1 395 032	491 990	440 897	269 287	3 515	234 450
<i>Dic</i>	3 238 235	2 318 985	304 979	81 805	1 425 682	506 518	434 134	269 798	3 314	212 005
10 Ene	3 234 728	2 297 150	295 581	84 419	1 402 651	514 500	440 327	272 672	3 248	221 332
<i>Feb</i>	3 226 644	2 283 433	297 616	71 710	1 396 404	517 703	437 015	276 366	3 184	226 647
<i>Mar</i>	3 240 624	2 292 252	300 863	76 024	1 400 890	514 476	441 489	275 688	3 804	227 393
<i>Abr</i>	3 257 094	2 287 108	307 092	78 671	1 380 517	520 828	446 857	277 293	3 761	242 075
<i>May</i>	3 296 893	2 327 908	347 646	71 218	1 392 335	516 708	431 869	281 321	3 861	251 935
<i>Jun</i>	3 296 806	2 334 993	356 895	73 223	1 417 326	487 548	422 826	281 734	3 875	253 379
<i>Jul</i>	3 270 340	2 306 939	347 643	80 177	1 408 192	470 928	422 134	284 644	3 866	252 757
<i>Ago</i>	3 303 783	2 304 553	332 451	73 803	1 411 525	486 773	423 091	291 120	3 828	281 192
<i>Sep</i>	3 265 959	2 283 772	293 539	77 171	1 429 996	483 066	423 669	286 934	3 700	267 887
<i>Oct</i>	P 3 271 254	2 289 725	289 137	91 752	1 426 896	481 940	432 537	285 375	3 608	260 013

Veáanse notas al final del capítulo

4. ENTIDADES DE CRÉDITO

4.3 Crédito.

A) Balance agregado según los estados de supervisión

Otros sectores residentes.

Millones de euros

	Total (a)	Del cual:		Crédito comercial	Deudores con garant. real	Con garant. hipotecaria	Otros deudores a plazo		Deudores a la vista	Arrendamiento financiero	Dudosos (c)	Crédito asumido por el Estado	
		A tipo variable	En moneda extranjera				Total	Del cual:					
								Adquis. tempor. activos					Activos financ. híbridos (b)
1=4+5+7	2	3	4	5	6	7	8	9	10	11	12	13	
04	945 697	602 618	7 179	60 249	544 918	531 642	280 811	8 858	...	22 955	29 282	7 484	-
05	R 1 202 617	789 263	8 669	75 361	729 287	709 682	325 290	3 683	33	28 057	34 990	9 631	-
06	1 508 626	1 016 519	11 440	85 376	922 976	883 841	414 589	3 524	14	34 113	40 713	10 859	-
07	1 760 213	1 197 991	15 910	90 842	1 068 372	1 018 785	497 883	6 537	-	40 572	46 293	16 251	-
08	1 869 882	1 248 392	24 896	74 215	1 108 796	1 064 549	529 457	16 070	5	49 128	45 229	63 057	-
09 Jun	1 861 005	1 249 510	20 903	54 653	1 107 918	1 067 288	517 819	18 483	10	54 079	40 938	85 597	-
<i>Jul</i>	1 850 523	1 235 911	20 631	56 290	1 109 868	1 070 078	510 939	13 397	11	45 171	40 260	87 994	-
<i>Ago</i>	1 838 390	1 246 269	20 315	54 106	1 109 196	1 068 976	503 363	14 281	11	41 397	39 443	90 884	-
<i>Sep</i>	1 846 010	1 247 736	19 655	51 109	1 113 100	1 071 398	511 464	23 136	11	41 244	39 358	89 735	-
<i>Oct</i>	1 834 771	1 245 450	19 371	51 329	1 113 842	1 072 314	495 989	12 319	12	43 203	38 885	91 522	-
<i>Nov</i>	1 834 405	1 250 217	18 945	51 054	1 113 978	1 072 585	491 304	12 395	12	47 057	38 422	92 590	-
<i>Dic</i>	1 837 037	1 249 050	17 877	55 263	1 115 828	1 074 976	493 839	23 364	13	40 946	37 833	93 327	-
10 Ene	1 816 431	1 246 615	18 539	51 693	1 111 651	1 071 026	476 409	10 774	14	43 191	37 089	96 398	-
<i>Feb</i>	1 818 754	1 247 317	19 021	51 368	1 111 188	1 070 728	480 819	15 354	14	40 758	36 391	98 230	-
<i>Mar</i>	1 827 094	1 249 088	19 296	49 104	1 112 189	1 071 498	494 289	25 226	14	38 062	35 982	97 469	-
<i>Abr</i>	1 818 540	1 248 249	19 442	49 186	1 110 820	1 069 867	484 579	17 471	14	38 541	35 527	99 886	-
<i>May</i>	1 825 044	1 250 975	20 929	48 935	1 111 806	1 071 264	490 370	20 747	14	38 397	35 269	100 266	-
<i>Jun</i>	1 850 230	1 257 912	21 716	49 997	1 115 333	1 075 237	503 494	30 195	14	47 827	34 673	98 906	-
<i>Jul</i>	1 836 772	1 248 714	20 779	51 600	1 112 469	1 072 710	499 364	22 667	14	38 449	34 364	100 527	-
<i>Ago</i>	1 825 586	1 249 768	21 437	49 971	1 110 085	1 069 510	493 530	22 055	14	35 679	33 745	102 576	-
<i>Sep</i>	1 841 500	1 250 626	20 273	49 296	1 108 601	1 067 371	511 669	37 036	14	37 370	33 301	101 263	-
<i>Oct</i>	P 1 829 877	1 257 775	19 660	50 845	1 105 602	1 064 400	498 858	25 808	14	37 967	32 920	103 685	-

Veáanse notas al final del capítulo

4. ENTIDADES DE CRÉDITO

4.4 Activo. Valores

A) Balance agregado según los estados de supervisión

Millones de euros

	Valores distintos de acciones y participaciones										Acciones y participaciones				
	Total	Residentes en España						Resto del mundo			Total	Residentes España			RM
		Total	Sistema crediticio	AAPP			OSR	Neto	Total	Posic. cortas (a)		Total	Sistema crediticio	OSR	
				Neto	Total	Posic. cortas (a)									
1=2+8	2=3+4+7	3	4=5-6	5	6	7	8=9-10	9	10	11=	12=	13	14	15	
04	221 906	147 553	16 942	95 752	95 752	...	34 859	74 353	74 353	...	114 427	77 927	11 143	66 785	36 500
05	R 269 772	150 295	22 599	86 188	95 283	9 095	41 508	119 477	121 673	2 196	124 274	86 953	13 418	73 535	37 322
06	219 754	134 699	24 911	70 477	76 439	5 962	39 310	85 055	87 146	2 091	151 889	103 700	16 268	87 432	48 189
07	267 909	187 027	37 154	76 499	79 423	2 924	73 374	80 882	83 250	2 369	183 617	101 817	16 015	85 801	81 801
08	325 706	243 416	45 810	96 702	100 316	3 615	100 904	82 291	83 737	1 447	171 892	92 206	13 659	78 547	79 686
09 Jun	406 012	307 425	66 183	132 535	137 749	5 214	108 707	98 587	100 523	1 936	177 838	96 039	13 844	82 194	81 799
<i>Jul</i>	401 054	303 695	65 845	127 808	133 198	5 391	110 042	97 360	99 698	2 339	182 616	99 886	17 801	82 084	82 730
<i>Ago</i>	399 931	304 369	65 466	129 256	134 476	5 220	109 647	95 562	97 755	2 193	180 736	97 596	14 761	82 835	83 141
<i>Sep</i>	410 957	314 703	65 969	137 605	142 664	5 059	111 130	96 254	98 866	2 612	180 762	97 397	13 652	83 745	83 365
<i>Oct</i>	409 289	314 030	66 645	141 347	147 377	6 030	106 039	95 259	97 644	2 385	183 071	99 569	14 559	85 011	83 501
<i>Nov</i>	414 123	320 492	67 309	145 805	151 905	6 100	107 378	93 631	96 466	2 835	184 007	100 013	14 129	85 884	83 994
<i>Dic</i>	415 445	321 847	64 951	148 998	154 689	5 691	107 898	93 599	96 190	2 591	184 051	99 414	13 409	86 006	84 637
10 Ene	407 957	318 221	66 678	142 389	147 609	5 220	109 153	89 736	94 108	4 372	187 038	101 532	17 132	84 400	85 505
<i>Feb</i>	406 820	319 412	68 853	140 153	146 818	6 666	110 406	87 408	92 103	4 695	178 400	97 355	14 101	83 254	81 045
<i>Mar</i>	414 319	323 516	67 987	147 065	155 103	8 038	108 463	90 803	95 827	5 023	177 645	98 558	13 116	85 442	79 086
<i>Abr</i>	409 394	324 251	64 833	151 294	157 824	6 530	108 125	85 142	91 031	5 888	182 158	102 824	16 796	86 028	79 334
<i>May</i>	408 436	326 177	62 454	155 322	162 605	7 283	108 400	82 259	88 916	6 658	178 099	97 776	13 492	84 283	80 323
<i>Jun</i>	404 343	324 636	61 715	156 473	162 785	6 313	106 448	79 707	86 887	7 180	175 824	96 008	12 644	83 364	79 817
<i>Jul</i>	391 958	316 748	61 290	150 244	157 578	7 334	105 214	75 210	82 288	7 078	177 605	98 405	14 948	83 457	79 200
<i>Ago</i>	389 595	314 012	60 129	148 939	154 923	5 984	104 944	75 583	81 885	6 303	177 441	97 738	14 027	83 711	79 703
<i>Sep</i>	390 364	317 017	61 854	153 962	160 345	6 383	101 202	73 347	80 478	7 131	176 376	97 233	13 474	83 759	79 142
Oct	P 388 207	319 098	63 476	154 447	161 795	7 347	101 174	69 109	77 555	8 446	178 722	102 061	14 847	87 214	76 661

Veáanse notas al final del capítulo

4. ENTIDADES DE CRÉDITO

4.5 Pasivo. Otros sectores residentes.

A) Balance agregado según los estados de supervisión

Millones de euros

	Del cual:		Depósitos a la vista, de ahorro y a plazo					Pasivos por transferencias de activos (b)	Pasivos financieros híbridos (c)	Cesión temporal de activos	Depósitos subordinados (d)	Otros pasivos	Promemoria: Depósitos distribuidos por provincias. Entidades de depósito (e)
	Total (a)	En moneda extranjera	En euros				En moneda extranjera						
			Total	A la vista	De ahorro	A plazo							
+12 9+10+11 1=3+7+8+	2	3=4 a 6	4	5	6	7	8	9	10	11	12	13	
04	737 705	5 703	623 749	188 027	157 902	277 819	5 589	...	95 448	12 404	516	723 300	
05	R 927 350	15 639	732 471	223 587	173 718	335 166	14 672	59 290	18 104	84 404	-	784 213	
06	1 144 144	32 717	884 995	261 928	186 408	436 659	29 208	96 179	23 519	83 851	-	929 017	
07	1 322 201	43 844	1 010 827	258 643	179 395	572 789	35 644	116 575	29 196	85 626	-	1 042 400	
08	1 431 808	36 740	1 153 861	244 812	179 777	729 272	29 318	90 996	27 463	84 976	-	1 143 674	
09 Jun	1 430 502	34 143	1 187 287	257 927	198 817	730 543	25 842	74 390	23 246	71 449	-	1 143 891	
<i>Jul</i>	1 422 361	34 129	1 187 853	255 381	198 214	734 257	25 016	72 655	22 567	63 083	-	...	
<i>Ago</i>	1 420 667	33 768	1 187 568	254 859	197 451	735 257	24 500	71 376	22 061	63 834	-	...	
<i>Sep</i>	1 420 586	32 857	1 181 648	255 778	197 964	727 907	22 435	71 913	21 749	70 380	-	1 124 221	
<i>Oct</i>	1 401 236	34 604	1 171 315	256 346	200 143	714 826	23 684	70 467	22 464	59 378	-	...	
<i>Nov</i>	1 395 032	32 675	1 170 226	255 799	201 160	713 267	21 922	68 441	23 322	57 373	-	...	
<i>Dic</i>	1 425 682	33 064	1 190 538	262 735	207 791	720 012	22 015	66 933	24 095	69 388	-	1 142 013	
10 Ene	1 402 651	35 432	1 178 063	260 884	205 492	711 687	24 048	67 515	24 823	55 206	-	...	
<i>Feb</i>	1 396 404	33 904	1 173 556	259 921	206 672	706 963	22 480	66 270	25 751	55 304	-	...	
<i>Mar</i>	1 400 890	33 655	1 172 234	258 660	204 365	709 209	22 161	64 850	25 932	62 800	-	1 118 551	
<i>Abr</i>	1 380 517	33 668	1 162 532	252 597	203 870	706 065	21 975	64 255	25 875	52 784	-	...	
<i>May</i>	1 392 335	34 574	1 174 104	257 473	204 808	711 823	22 232	62 925	26 652	52 646	-	...	
<i>Jun</i>	1 417 326	34 907	1 193 533	265 362	213 778	714 394	22 425	58 235	26 669	62 625	-	1 139 067	
<i>Jul</i>	1 408 192	31 573	1 193 873	259 241	214 944	719 689	19 608	56 845	26 875	58 610	-	...	
<i>Ago</i>	1 411 525	31 731	1 196 628	257 946	211 500	727 182	19 561	55 642	26 630	60 460	-	...	
<i>Sep</i>	1 429 996	30 237	1 198 200	256 340	208 518	733 342	18 763	54 829	26 082	80 185	-	1 134 056	
Oct	P 1 426 896	31 449	1 197 084	252 414	207 170	737 499	20 381	53 286	26 619	78 096	-	...	

Veáanse notas al final del capítulo

4. ENTIDADES DE CRÉDITO

A) Balance agregado según los estados de supervisión

4.6 Otros activos no sectorizados

Millones de euros

	Activo Fijo							Activo OBS			Periodificación y otros activos							
	Total	Mobiliario	Inmuebles	Derechos s/bienes de arren. financieros	Activos cedidos en arrendamiento operativo	Activos no corrientes en venta	Activo intangible	Total	Inmuebles	Mobiliario e instalaciones	Total	Periodificación			Otros activos (a)			
												Total	Deven-go de productos	Otros		Total	Deven-go de productos	Otros
1	2	3	4	5	6	7	8=9+10	9	10	11=12+15	12=13+	14	15					
04	18 714	6 205	11 161	468	...	-	880	1 336	1 080	256	71 160	21 481	12 631	8 849	49 680			
05	R 25 009	5 833	16 907	588	674	485	523	1 386	1 105	281	109 612	8 236	5 357	2 879	101 376			
06	27 297	6 241	17 902	556	804	503	1 290	1 474	1 167	307	126 133	11 031	8 454	2 578	115 102			
07	29 025	6 787	18 338	540	910	829	1 621	1 679	1 245	434	152 053	14 018	11 526	2 493	138 035			
08	35 184	7 318	19 821	594	881	4 193	2 378	1 767	1 285	483	240 957	16 174	13 347	2 827	224 783			
09	Jun	39 546	7 214	20 353	587	828	8 076	2 488	1 767	1 282	485	223 320	13 703	10 021	3 683	209 617		
	Jul	40 265	7 173	20 523	584	835	8 632	2 518	1 775	1 289	486	224 882	12 802	9 189	3 612	212 080		
	Ago	40 688	7 108	20 722	582	830	8 936	2 512	1 777	1 275	502	221 410	13 501	9 673	3 828	207 909		
	Sep	41 096	7 069	20 868	584	803	9 253	2 520	1 776	1 269	507	212 455	12 227	9 364	2 863	200 229		
	Oct	41 540	7 021	20 965	581	812	9 631	2 531	1 778	1 270	507	212 067	12 374	9 257	3 117	199 693		
	Nov	42 015	6 967	20 975	592	823	10 111	2 548	1 758	1 260	498	217 717	12 310	9 472	2 838	205 407		
	Dic	43 274	6 990	20 969	594	830	11 317	2 573	1 815	1 305	510	200 006	10 934	8 681	2 253	189 072		
10	Ene	43 398	6 912	20 953	590	815	11 562	2 566	1 810	1 303	507	212 169	10 858	8 572	2 287	201 310		
	Feb	43 714	6 863	21 087	591	813	11 793	2 566	1 799	1 293	506	221 190	12 439	9 040	3 399	208 751		
	Mar	44 237	6 832	21 118	586	805	12 309	2 587	1 795	1 292	503	221 947	12 303	8 689	3 614	209 644		
	Abr	44 418	6 764	21 028	591	815	12 572	2 649	1 868	1 366	501	233 526	12 376	8 719	3 657	221 150		
	May	44 709	6 705	21 006	590	808	12 946	2 655	1 866	1 365	501	264 837	12 860	8 826	4 033	251 977		
	Jun	45 239	6 672	21 080	588	803	13 364	2 732	1 867	1 368	499	265 224	12 287	8 069	4 217	252 937		
	Jul	45 757	6 636	21 189	596	800	13 742	2 795	1 923	1 427	497	252 169	11 966	8 050	3 916	240 203		
	Ago	45 811	6 554	21 370	599	784	13 730	2 773	1 917	1 423	494	295 116	13 020	8 877	4 143	282 096		
	Sep	46 333	6 502	21 631	597	774	14 101	2 728	1 948	1 460	488	276 103	12 888	8 954	3 934	263 215		
	Oct	P 46 718	6 427	21 582	595	766	14 656	2 692	1 997	1 509	487	265 784	13 136	9 396	3 740	252 648		

Veáanse notas al final de capítulo

4. ENTIDADES DE CRÉDITO

A) Balance agregado según los estados de supervisión

4.7 Capital y reservas

Millones de euros

	Total	Patrimonio neto							Ajustes de valoración A.y P. financieros (a)	Ajustes de valoración A.y P. financieros (b)	Correcciones de valor por deterioro activos (c)		
		Total	Fondos propios					Ajustes valoración (a)			Total	Del cual:	
			Total	Capital y fondo dotación	Reservas	Beneficios netos	Otras cuentas					Total para créditos (d)	Específica para créditos OSR (e)
1=2+9+	2=3+8	3=4a7	4	5	6	7	8	9	10	11	12		
04	147 481	111 688	111 688	14 406	86 484	10 797	35 793	24 108	4 084	
05	R 166 575	130 561	122 830	15 661	96 980	13 987	-3 799	7 731	10 127	25 888	24 609	4 542	
06	180 970	148 787	137 606	15 930	106 311	19 694	-4 329	11 181	1 184	30 999	29 565	4 734	
07	206 284	174 922	164 931	17 745	119 811	25 676	1 698	9 990	-6 209	37 572	34 873	6 372	
08	242 426	180 567	180 913	21 212	140 357	18 556	788	-346	13 326	48 532	44 619	18 850	
09	Jun	255 298	185 909	185 871	22 848	148 141	9 088	5 793	38	13 908	55 481	50 947	27 178
	Jul	260 601	188 679	187 234	22 834	147 902	10 637	5 861	1 445	15 614	56 309	51 704	...
	Ago	263 559	190 277	188 260	22 917	148 084	11 391	5 866	2 017	16 128	57 154	52 492	...
	Sep	266 753	192 509	190 053	22 987	148 268	13 403	5 395	2 456	16 233	58 011	52 821	30 080
	Oct	266 636	193 167	191 084	23 118	148 175	14 136	5 655	2 082	14 683	58 786	53 406	...
	Nov	269 287	193 626	191 442	23 268	148 162	14 421	5 590	2 184	15 640	60 022	54 256	...
	Dic	269 798	190 369	188 204	23 781	148 203	12 517	3 704	2 165	14 637	64 793	54 733	35 188
10	Ene	272 672	189 564	188 537	23 706	161 785	992	2 053	1 027	17 608	65 500	55 426	...
	Feb	276 366	190 253	188 997	23 735	160 953	1 780	2 529	1 256	19 804	66 309	56 053	...
	Mar	275 688	189 399	188 210	23 730	157 930	2 824	3 726	1 188	19 948	66 341	55 885	37 584
	Abr	277 293	188 398	189 058	23 798	157 738	3 607	3 914	-659	21 329	67 567	56 996	...
	May	281 321	187 782	190 901	24 267	157 425	5 211	3 998	-3 119	24 702	68 837	57 914	...
	Jun	281 734	186 525	190 837	24 269	152 857	6 107	7 604	-4 312	25 075	70 133	58 572	37 021
	Jul	284 644	189 464	191 255	24 735	151 463	7 552	7 505	-1 791	22 732	72 448	60 836	...
	Ago	291 120	188 447	191 160	24 791	151 448	7 558	7 364	-2 713	29 807	72 866	61 149	...
	Sep	286 934	188 072	190 327	24 817	150 967	7 597	6 946	-2 254	25 343	73 519	61 278	39 758
	Oct	P 285 375	188 645	190 305	25 072	151 022	7 671	6 540	-1 660	22 746	73 983	61 515	...

Veáanse notas al final del capítulo

4. ENTIDADES DE CRÉDITO

A) Balance agregado según los estados de supervisión

4.8 Pasivos no sectorizados

Millones de euros

	Pasivo OBS				Resto de pasivos								
	Total	Fondo dotación	Reservas	Otros pasivos	Total	Fondos de provisión				Periodificación			Otros pasivos (a)
						Total	Pensiones	Impuestos	Otros	Total	Interes no vdos	Otras period.	
1	2	3	4	5	6	7	8	9	10	11	12	13	
04	1 918	1 507	129	281	89 382	22 046	14 436	311	7 299	19 768	12 338	7 431	47 568
05	R 2 245	1 829	124	292	130 026	26 776	20 487	456	5 833	17 333	11 337	5 997	85 917
06	2 529	2 020	122	387	161 290	28 101	21 776	488	5 837	22 643	16 116	6 527	110 547
07	2 994	2 360	120	514	203 056	28 897	20 616	420	7 860	28 623	21 575	7 047	145 536
08	3 136	2 492	109	535	255 378	30 279	20 993	735	8 551	30 464	24 590	5 874	194 635
09 Jun	4 079	3 516	109	454	238 449	30 307	20 371	831	9 105	24 673	17 976	6 697	183 469
<i>Jul</i>	3 941	3 398	109	434	245 963	30 138	20 094	813	9 231	25 039	17 847	7 192	190 786
<i>Ago</i>	3 875	3 340	109	426	237 244	30 149	20 042	813	9 293	27 507	19 707	7 799	179 588
<i>Sep</i>	3 776	3 246	109	421	227 939	29 868	19 916	805	9 148	26 959	19 814	7 145	171 112
<i>Oct</i>	3 668	3 152	109	407	226 042	30 185	20 105	824	9 256	28 431	19 119	9 312	167 426
<i>Nov</i>	3 515	3 035	109	372	234 450	30 243	20 061	862	9 320	29 202	19 628	9 574	175 005
<i>Dic</i>	3 314	2 625	109	580	212 005	30 371	20 110	845	9 416	24 740	18 544	6 197	156 894
10 Ene	3 248	2 580	109	559	221 332	29 997	19 776	839	9 382	24 984	18 363	6 621	166 352
<i>Feb</i>	3 184	2 536	109	539	226 647	30 047	19 701	845	9 501	24 167	18 209	5 958	172 434
<i>Mar</i>	3 804	3 140	109	554	227 393	30 039	19 640	765	9 634	22 949	17 099	5 850	174 406
<i>Abr</i>	3 761	3 115	109	537	242 075	30 102	19 585	670	9 847	22 891	16 844	6 048	189 082
<i>May</i>	3 861	3 235	109	518	251 935	30 116	19 531	670	9 915	23 162	16 952	6 211	198 657
<i>Jun</i>	3 875	3 258	109	508	253 379	29 788	19 372	634	9 782	21 667	15 631	6 036	201 924
<i>Jul</i>	3 866	3 275	109	482	252 757	30 620	19 353	632	10 636	21 613	15 381	6 232	200 524
<i>Ago</i>	3 828	3 241	109	479	281 192	30 131	19 297	624	10 209	24 198	17 625	6 573	226 864
<i>Sep</i>	3 700	3 106	130	464	267 887	30 612	19 160	682	10 769	24 708	17 941	6 767	212 566
<i>Oct</i>	P 3 608	3 029	130	449	260 013	30 571	19 078	693	10 800	25 825	18 357	7 469	203 616

Veáanse notas al final del capítulo

4. ENTIDADES DE CRÉDITO

A) Balance agregado según los estados de supervisión

4.9 Otros activos y pasivos

Millones de euros

	Activos							Pasivos						
	Total	Derivados			Contratos de seguros vinculados a pensiones (c)	Activos fiscales (d)	Resto de activos	Total	Derivados			Cuentas de recaudación (g)	Pasivos fiscales (h)	Resto de pasivos
		Total	Negociación (a)	Coertura (b)					Total	Negociación (e)	Coertura (f)			
1	2	3	4	5	6	7	8	9	10	11	12	13	14	
04	49 680	3 496	12 156	34 028	47 568	8 421	662	38 485
05	R 101 376	54 256	34 851	19 405	9 854	17 114	20 152	85 917	47 122	36 386	10 737	7 354	8 536	22 904
06	115 102	57 973	43 502	14 471	10 252	16 549	30 328	110 547	64 210	46 766	17 444	7 447	9 372	29 518
07	138 035	77 592	63 990	13 603	9 965	18 935	31 543	145 536	94 883	69 485	25 398	7 904	9 315	33 434
08	224 783	157 894	127 595	30 299	9 991	20 587	36 312	194 635	149 610	125 232	24 378	7 151	5 402	32 472
09 Jun	209 617	139 457	108 714	30 743	9 881	21 246	39 034	183 469	132 013	110 438	21 575	9 787	6 178	35 491
<i>Jul</i>	212 080	142 091	109 357	32 733	9 872	21 036	39 082	190 786	132 723	111 594	21 129	14 964	6 231	36 868
<i>Ago</i>	207 909	144 671	110 551	34 120	9 878	21 028	32 332	179 588	135 026	113 309	21 718	7 487	6 472	30 602
<i>Sep</i>	200 229	132 752	98 822	33 930	9 820	20 538	37 117	171 112	125 003	102 647	22 356	7 100	6 713	32 297
<i>Oct</i>	199 693	129 451	95 936	33 515	9 818	22 008	38 415	167 426	122 358	99 005	23 353	7 156	6 312	31 600
<i>Nov</i>	205 407	135 521	100 160	35 360	9 813	21 937	38 136	175 005	128 460	104 073	24 388	6 830	6 437	33 278
<i>Dic</i>	189 072	122 436	90 040	32 397	9 684	19 587	37 366	156 894	112 125	91 618	20 507	6 746	5 915	32 108
10 Ene	201 310	131 454	95 223	36 231	9 670	19 780	40 407	166 352	114 164	93 808	20 356	9 687	5 716	36 785
<i>Feb</i>	208 751	143 613	104 669	38 944	9 660	19 688	35 790	172 434	123 262	102 148	21 114	6 319	5 828	37 025
<i>Mar</i>	209 644	144 191	105 913	38 277	9 639	19 898	35 917	174 406	126 128	105 278	20 850	7 020	6 119	35 139
<i>Abr</i>	221 150	151 975	111 395	40 580	9 633	20 310	39 232	189 082	131 942	110 607	21 335	7 566	5 713	43 861
<i>May</i>	251 977	180 832	132 569	48 263	9 625	21 050	40 470	198 657	152 182	127 540	24 642	7 309	5 481	33 685
<i>Jun</i>	252 937	177 323	129 041	48 282	9 579	21 837	44 198	201 924	150 454	126 148	24 306	9 613	5 528	36 329
<i>Jul</i>	240 203	163 502	118 856	44 646	9 564	22 612	44 525	200 524	142 830	119 366	23 464	12 886	5 849	38 958
<i>Ago</i>	282 096	207 366	150 796	56 571	9 592	22 962	42 176	226 864	179 847	151 615	28 232	7 586	6 043	33 388
<i>Sep</i>	263 215	185 034	135 552	49 482	9 512	22 797	45 871	212 566	165 367	138 634	26 734	7 299	5 895	34 005
<i>Oct</i>	P 252 648	171 513	125 507	46 006	9 501	23 385	48 249	203 616	153 663	127 846	25 817	6 758	6 021	37 174

Veáanse notas al final del capítulo

4. ENTIDADES DE CRÉDITO

A) Balance agregado según los estados de supervisión

4.10 Correcciones de valor por deterioro de activos del crédito a otros sectores residentes

Millones de euros

	Total (a)	Financiación a actividades productivas					Otras financiaciones a hogares e ISFLSH							
		Total	Agricultura, ganadería, caza, silvicultura y pesca	Industria (excepto construcción)	Construcción	Servicios	Total	Adquisición de viviendas	Del cual:		Rehabilitación de viviendas	Consumo duradero	ISFLSH	Resto
									Con garantía hipotec.					
	1	2	3	4	5	6	7	8	9	10	11	12	13	
04	4 084	2 500	119	750	403	1 228	1 584	264	237	33	419	28	839	
05	4 542	2 758	145	794	453	1 366	1 784	311	288	49	460	33	932	
06	4 734	2 682	156	882	319	1 326	2 051	393	368	53	562	30	1 013	
07	6 372	3 279	156	698	528	1 898	3 093	900	866	66	734	32	1 362	
08	18 850	11 979	244	1 204	2 198	8 334	6 870	2 746	2 658	140	1 237	25	2 722	
07 I	4 862	2 591	150	806	316	1 318	2 271	515	489	55	589	34	1 078	
07 II	5 289	2 694	135	743	375	1 441	2 595	681	629	62	612	34	1 206	
07 III	5 505	2 783	154	749	401	1 479	2 722	740	709	66	692	34	1 190	
07 IV	6 372	3 279	156	698	528	1 898	3 093	900	866	66	734	32	1 362	
08 I	7 809	3 954	160	733	762	2 299	3 855	1 240	1 182	76	874	26	1 639	
08 II	10 178	5 568	190	755	1 102	3 522	4 611	1 629	1 560	95	986	25	1 876	
08 III	14 098	8 366	211	942	1 638	5 576	5 732	2 188	2 124	118	1 091	24	2 312	
08 IV	18 850	11 979	244	1 204	2 198	8 334	6 870	2 746	2 658	140	1 237	25	2 722	
09 I	23 938	15 496	265	1 478	3 026	10 727	8 442	3 275	3 167	187	1 547	26	3 407	
09 II	27 178	17 922	318	1 821	3 638	12 146	9 256	3 321	3 184	227	1 863	26	3 818	
09 III	30 080	20 730	309	2 111	4 128	14 182	9 351	2 927	2 748	216	2 098	27	4 083	
09 IV	35 188	25 646	314	2 611	5 122	17 599	9 542	2 760	2 588	210	2 231	28	4 313	
10 I	37 584	28 180	359	2 952	5 553	19 316	9 404	2 784	2 578	221	2 251	35	4 114	
10 II	37 021	27 775	346	3 212	5 367	18 850	9 247	2 720	2 514	197	1 995	27	4 308	
10 III	39 758	28 943	436	3 496	5 465	19 547	10 815	3 318	3 088	257	2 221	31	4 988	

Veáanse notas al final del capítulo

4. ENTIDADES DE CRÉDITO

B) Detalles del crédito y los depósitos de las entidades de crédito

4.11 Crédito por grupos de entidades a las AAPP residentes

Millones de euros

	Total Entidades de crédito (a)	Bancos, Cajas de ahorros y Cooperativas de crédito				EFC Y EDE	ICO
		Total	Bancos	Cajas de ahorros	Cooperativas de crédito		
04	37 639	33 858	20 696	12 611	552	2 695	1 085
05	40 946	37 166	23 136	13 485	545	2 454	1 326
06	41 278	37 981	23 696	13 738	547	2 069	1 228
07	42 841	38 755	23 825	14 323	607	3 000	1 086
08	52 919	47 688	28 751	18 145	792	3 899	1 332
09 Jun	60 962	57 582	35 783	20 835	964	1 723	1 656
09 Jul	61 299	58 100	36 352	20 707	1 042	1 553	1 645
09 Ago	61 369	58 077	36 505	20 538	1 034	1 646	1 646
09 Sep	61 620	58 453	36 511	20 878	1 065	1 524	1 643
09 Oct	62 376	59 343	36 823	21 397	1 122	1 418	1 616
09 Nov	62 761	59 807	37 395	21 207	1 206	1 330	1 624
09 Dic	64 662	61 228	38 475	21 554	1 198	1 760	1 674
10 Ene	67 257	63 879	39 964	22 697	1 217	1 698	1 680
10 Feb	68 819	65 391	40 947	23 188	1 256	1 741	1 686
10 Mar	68 681	65 057	41 024	22 791	1 242	1 871	1 753
10 Abr	70 435	66 344	41 261	23 811	1 273	1 859	2 232
10 May	71 834	68 088	41 677	25 089	1 322	1 527	2 218
10 Jun	75 302	71 322	43 649	26 177	1 496	1 760	2 220
10 Jul	76 289	72 131	44 272	26 427	1 432	1 935	2 222
10 Ago	76 100	72 017	44 479	26 085	1 453	1 875	2 208
10 Sep	77 286	73 132	45 675	26 008	1 449	1 960	2 194
10 Oct	78 956	74 794	46 436	26 846	1 511	1 893	2 269

Veáanse notas al final del capítulo

4. ENTIDADES DE CRÉDITO
B) Detalles del crédito y los depósitos
de las entidades de crédito

4.12 Crédito por grupos de entidades a
otros sectores residentes

Millones de euros

	Total Entidades de crédito (a)	Bancos, Cajas de ahorros y Cooperativas de crédito				EFC Y EDE	ICO
		Total	Bancos	Cajas de ahorros	Cooperativas de crédito		
04	945 697	900 383	419 156	431 868	49 359	39 391	5 923
05	R 1 202 617	1 147 735	528 837	554 473	64 424	48 874	6 008
06	1 508 626	1 445 298	657 990	709 406	77 902	55 577	7 751
07	1 760 213	1 691 933	768 234	832 940	90 759	57 427	10 852
08	1 869 882	1 795 109	811 511	887 936	95 662	59 573	15 200
09							
Jun	1 861 005	1 794 471	809 810	888 502	96 158	50 833	15 700
Jul	1 850 523	1 785 488	804 194	885 001	96 293	49 111	15 923
Ago	1 838 390	1 774 041	795 452	882 514	96 075	48 383	15 966
Sep	1 846 010	1 782 101	802 150	883 759	96 192	48 030	15 879
Oct	1 834 771	1 770 864	793 349	881 034	96 480	48 039	15 868
Nov	1 834 405	1 770 917	790 858	883 340	96 719	47 687	15 801
Dic	1 837 037	1 776 533	798 360	881 614	96 559	44 422	16 083
10							
Ene	1 816 431	1 756 803	786 936	873 392	96 475	43 523	16 105
Feb	1 818 754	1 759 584	789 314	873 874	96 396	42 737	16 433
Mar	1 827 094	1 767 995	798 159	873 371	96 465	42 568	16 531
Abr	1 818 540	1 760 004	791 779	871 641	96 584	42 154	16 383
May	1 825 044	1 766 336	797 147	872 432	96 757	42 164	16 544
Jun	1 850 230	1 791 405	816 095	878 112	97 199	42 204	16 620
Jul	1 836 772	1 777 254	809 592	870 567	97 095	42 125	17 393
Ago	1 825 586	1 766 253	800 693	868 709	96 851	41 898	17 435
Sep	1 841 500	1 781 928	834 222	850 889	96 817	41 712	17 860
Oct	P 1 829 877	1 770 236	825 108	848 168	96 960	41 227	18 414

Veáanse notas al final del capítulo

4. ENTIDADES DE CRÉDITO
B) Detalles del crédito y los depósitos
de las entidades de crédito

4.99 Detalle de los activos dudosos

Millones de euros

	Total (a)	Por instrumentos (negocios en España)									Valores representa- tivos de deuda	EFC (c)	Por naturaleza (negocios totales)			
		Total	Créditos				Total	EC	AAPP (b)	OSR			Riesgo cliente		Riesgo país (f)	
			A residentes		A no residentes								Total	Morosos (d)		Otros (e)
			Total	EC	AAPP	OSR										
12	1=2+11+	2=3+7	3=4a6	4	5	6	7=8a10	8	9	10	11	12	13	14	15	16
04	9 231	8 342	7 641	5	116	7 520	702	702	-	889
05	R 10 480	10 442	9 838	5	201	9 631	604	109	100	395	38	...	10 625	7 764	2 556	305
06	11 626	11 588	11 065	0	205	10 859	523	48	35	440	38	...	11 744	8 996	2 572	176
07	17 147	17 030	16 439	1	187	16 251	591	35	29	526	118	...	17 283	14 063	3 141	79
08	65 617	64 670	63 190	0	133	63 057	1 481	330	3	1 148	947	...	65 966	52 102	13 800	64
09																
Jun	88 836	87 634	85 730	1	132	85 597	1 904	335	3	1 567	1 202	...	89 233	75 735	13 436	62
Jul	91 463	90 238	88 157	1	161	87 994	2 081	339	2	1 740	1 225
Ago	94 587	93 366	91 051	1	165	90 884	2 315	338	2	1 974	1 222
Sep	93 223	92 027	89 935	6	194	89 735	2 092	346	3	1 743	1 196	...	93 438	79 338	14 035	65
Oct	94 994	93 811	91 718	1	195	91 522	2 094	345	3	1 747	1 182
Nov	96 106	94 888	92 774	1	183	92 590	2 114	343	3	1 768	1 218
Dic	96 846	95 637	93 495	1	167	93 327	2 142	348	13	1 782	1 209	...	97 339	79 463	17 800	76
10																
Ene	100 015	98 799	96 582	1	183	96 398	2 217	351	13	1 853	1 216
Feb	101 855	100 629	98 434	1	203	98 230	2 195	353	13	1 829	1 226
Mar	101 073	99 854	97 661	1	192	97 469	2 193	353	12	1 827	1 219	...	100 862	83 625	17 170	67
Abr	103 489	102 313	100 092	1	205	99 886	2 221	329	12	1 879	1 176
May	103 916	102 698	100 487	0	220	100 266	2 211	337	13	1 861	1 219
Jun	102 578	101 345	99 121	0	215	98 906	2 224	342	12	1 870	1 233	...	102 295	85 586	16 642	67
Jul	104 089	102 942	100 745	0	217	100 527	2 197	339	12	1 847	1 147
Ago	106 144	105 020	102 794	0	218	102 576	2 225	341	12	1 872	1 125
Sep	105 042	103 980	101 827	0	564	101 263	2 153	302	11	1 840	1 062	...	100 707	86 203	14 443	61
Oct	P 107 339	106 283	104 246	0	560	103 685	2 036	288	11	1 737	1 056

Veáanse notas al final del capítulo

4. ENTIDADES DE CRÉDITO

B) Detalle del crédito y los depósitos de las entidades de crédito

4.13 (1ª parte) Total crédito y total créditos dudosos a otros sectores residentes por finalidades.

Total para financiar actividades productivas (a) y detalle por funciones de gasto (b)

Millones de euros

	Total 11+12 1=2+3+	Financiación de actividades productivas (c) 2	Otras financiaciones a hogares por funciones de gasto								ISFLSH 11	Sin clasificar 12	Promemoria Con garan. hipotec. no adquis. vivienda (e) 13
			Total 3=4+9+10	Adquisición y rehabilitación de viviendas					Bienes de consumo duradero 9	Resto (d) 10			
				Total 4=5+8	Adquisición de vivienda			Rehabilitación 8					
					Total 5=6+7	Con gar. hipotec. 6	Resto 7						
02	701 663	368 466	320 053	235 086	224 830	215 793	9 036	10 256	34 741	50 227	2 324	10 819	...
03	802 212	411 986	372 013	275 958	263 192	253 773	9 419	12 766	35 136	60 919	3 002	15 212	...
04	945 697	482 984	441 443	333 826	317 268	307 766	9 503	16 557	38 379	69 238	3 677	17 594	...
05	1 202 628	604 061	576 253	448 688	426 954	415 265	11 689	21 734	45 928	81 638	4 666	17 648	25 834
06	1 508 626	781 644	700 294	548 740	523 595	509 144	14 451	25 144	51 461	100 094	5 704	20 983	35 392
07 /	1 569 169	816 098	726 179	570 989	545 190	531 398	13 792	25 800	52 713	102 477	5 743	21 149	33 871
II	1 652 352	869 174	754 726	593 655	567 062	551 792	15 270	26 593	53 898	107 174	5 955	22 497	37 518
III	1 706 126	910 001	768 197	609 791	582 505	567 200	15 304	27 286	54 035	104 371	6 106	21 822	38 455
IV	1 760 213	943 086	789 250	623 540	595 929	580 722	15 207	27 611	56 576	109 133	6 089	21 788	40 739
08 /	1 793 356	962 331	802 258	635 010	606 807	591 546	15 260	28 203	57 357	109 891	5 804	22 962	42 366
II	1 838 174	991 307	817 074	645 286	616 487	601 280	15 206	28 800	57 726	114 062	5 952	23 840	44 106
III	1 852 563	1 005 670	816 755	651 958	623 101	607 815	15 286	28 857	55 859	108 938	6 063	24 075	42 706
IV	1 869 882	1 016 948	819 412	655 145	626 620	611 483	15 137	28 525	54 176	110 092	6 091	27 431	44 205
09 /	1 861 734	1 018 902	808 715	651 495	621 811	608 487	13 324	29 684	50 560	106 660	5 125	28 991	46 681
II	1 861 005	1 007 492	815 068	651 564	620 920	607 830	13 090	30 643	49 583	113 922	5 382	33 063	47 907
III	1 846 010	996 650	810 149	652 434	622 122	609 395	12 728	30 312	49 840	107 875	5 457	33 754	47 618
IV	1 837 038	991 363	813 939	654 566	624 755	611 813	12 942	29 811	49 273	110 101	5 523	26 213	48 566
10 /	1 827 087	985 197	811 242	655 474	625 856	612 985	12 872	29 617	47 716	108 053	5 372	25 276	48 076
II	1 850 230	994 441	821 460	660 436	630 104	618 055	12 049	30 332	44 712	116 312	5 840	28 489	50 378
III	1 840 820	991 373	810 037	658 552	628 016	615 721	12 295	30 537	40 259	111 225	5 743	33 667	54 621

Véanse notas al final del capítulo.

4. ENTIDADES DE CRÉDITO

B) Detalle del crédito y los depósitos de las entidades de crédito

4.13 (Cont.) Total crédito y total créditos dudosos a otros sectores residentes por finalidades.

Total para financiar actividades productivas (a) y detalle por funciones de gasto (b)

Millones de euros

	Total dudosos 24+25 14=15+16+	Financiación de actividades productivas (f) 15	Otras financiaciones a hogares por funciones de gasto								ISFLSH 24	Sin clasificar 25	Promemoria Con garan. hipotec. no adquis. vivienda (h) 26
			Total 23 16=17+22+	Adquisición y rehabilitación de viviendas					Bienes de consumo duradero 22	Resto (g) 23			
				Total 17=18+21	Adquisición de vivienda			Rehabilitación 21					
					Total 18=19+20	Con gar. hipotec. 19	Resto 20						
02	7 636	4 536	2 760	1 027	961	899	62	66	663	1 070	50	290	...
03	7 598	4 525	2 789	996	928	878	50	69	733	1 060	40	244	...
04	7 587	4 397	2 830	1 013	939	900	39	74	756	1 061	40	319	...
05	9 635	5 215	4 073	1 751	1 619	1 547	71	133	877	1 445	44	303	180
06	10 860	5 269	5 167	2 333	2 164	2 074	90	169	1 145	1 689	49	375	273
07 /	11 786	5 554	5 775	2 728	2 539	2 448	91	189	1 185	1 862	49	408	290
II	12 553	5 595	6 562	3 095	2 882	2 782	99	213	1 338	2 130	48	348	351
III	14 330	6 162	7 769	3 919	3 673	3 574	99	247	1 527	2 322	49	351	398
IV	16 251	6 979	8 797	4 495	4 243	4 154	89	252	1 694	2 608	47	427	445
08 /	21 609	9 687	11 424	6 283	5 947	5 816	131	336	2 042	3 099	45	454	579
II	31 230	15 690	14 799	8 488	8 022	7 790	232	466	2 499	3 812	46	695	735
III	48 707	28 260	19 294	12 040	11 397	11 003	394	643	2 601	4 653	48	1 104	924
IV	63 083	37 293	24 346	15 580	14 836	14 307	529	744	2 873	5 893	49	1 395	1 151
09 /	79 397	48 695	29 129	18 624	17 649	17 033	615	975	3 699	6 806	70	1 503	1 683
II	85 597	53 232	30 680	19 659	18 653	18 052	601	1 007	3 759	7 262	104	1 580	1 746
III	89 735	56 669	31 198	19 931	18 918	18 209	710	1 012	3 867	7 400	53	1 815	1 758
IV	93 329	61 913	29 931	18 879	17 929	17 360	569	950	3 755	7 297	54	1 431	1 766
10 /	97 469	67 266	29 218	18 091	17 141	16 579	561	950	3 651	7 476	56	929	2 046
II	98 906	69 312	28 261	17 157	16 271	15 815	456	886	3 513	7 591	79	1 254	2 166
III	101 263	72 334	27 700	17 267	16 368	15 880	488	899	2 890	7 543	74	1 155	2 286

Véanse notas al final del capítulo.

4. ENTIDADES DE CRÉDITO
B) Detalle del crédito y los depósitos
de las entidades de crédito

4.18 (1ª parte) Total crédito y total créditos dudosos a otros
sectores residentes para financiar actividades productivas (a).
Detalle por la actividad principal.

Millones de euros

	Total	Agricultura, ganadería, caza, silvicultura y pesca	Industria (excepto construcción) (b)	Construcción (b)	Servicios						
					Total	Comercio y reparaciones	Hostelería	Transporte, almacenamiento y comunicaciones	Intermediación financiera (excepto en tarjetas crédito)	Actividades inmobiliarias	Otros servicios
	1=2+3+4+5	2	3	4	5=6 a 11	6	7	8	9	10	11
02	368 466	15 122	85 762	57 376	210 206	42 589	14 061	26 723	12 707	55 031	59 094
03	411 986	16 402	85 829	65 784	243 972	45 010	16 041	27 386	12 373	77 980	65 181
04	482 984	18 104	90 487	78 372	296 020	49 360	18 636	31 144	17 686	112 165	67 029
05	604 061	20 738	104 695	100 761	377 867	59 629	22 126	35 469	13 521	162 087	85 036
06	781 644	23 014	119 488	134 317	504 825	70 899	25 633	40 170	18 364	244 050	105 708
07 /	816 098	23 436	121 148	137 836	533 678	73 771	26 640	40 681	20 016	264 653	107 916
 //	869 174	24 294	132 145	144 552	568 184	77 547	28 801	41 132	22 975	282 081	115 648
 ///	910 001	25 085	140 332	150 341	594 243	79 566	29 218	41 965	26 048	292 599	124 847
 IV	943 086	25 245	141 571	153 453	622 818	82 397	29 260	43 875	32 482	303 514	131 290
08 /	962 331	25 003	143 816	154 237	639 275	84 491	29 523	45 672	34 149	311 272	134 168
 //	991 307	25 727	148 218	155 600	661 762	87 932	30 817	46 835	38 973	313 176	144 030
 ///	1 005 670	26 593	155 481	156 363	667 233	87 737	31 300	48 231	38 000	315 444	146 520
 IV	1 016 948	26 244	156 141	151 848	682 716	87 831	32 002	48 414	44 363	318 032	152 074
09 /	1 018 902	24 472	158 905	143 515	692 011	86 592	33 221	44 734	73 142	324 222	130 099
 //	1 007 492	23 732	158 800	134 690	690 271	84 053	33 034	43 922	73 287	324 664	131 310
 ///	996 650	23 576	153 070	134 045	685 959	81 207	33 635	44 034	72 661	324 439	129 984
 IV	991 363	23 123	152 199	130 438	685 602	81 105	33 728	43 306	74 308	322 984	130 172
10 /	985 197	22 791	149 368	126 464	686 574	80 195	34 164	44 083	75 764	322 820	129 547
 //	994 441	23 366	152 413	124 054	694 607	81 027	35 636	43 964	80 239	321 946	131 795
 ///	991 373	23 456	152 031	121 514	694 373	79 968	35 657	46 262	82 025	320 089	130 372

Véanse notas al final del capítulo.

4. ENTIDADES DE CRÉDITO
B) Detalle del crédito y los depósitos
de las entidades de crédito

4.18 (Cont.) Total crédito y total créditos dudosos a otros
sectores residentes para financiar actividades productivas (a).
Detalle por la actividad principal.

Millones de euros

	Total dudosos	Agricultura, ganadería, caza, silvicultura y pesca	Industria (excepto construcción) (b)	Construcción (b)	Servicios						
					Total	Comercio y reparaciones	Hostelería	Transporte, almacenamiento y comunicaciones	Intermediación financiera (excepto en tarjetas crédito)	Actividades inmobiliarias	Otros servicios
	+15+16 12=13+14+	13	14	15	16=17 a 22	17	18	19	20	21	22
02	4 536	224	1 612	506	2 194	887	123	204	28	268	685
03	4 525	214	1 460	520	2 332	817	119	205	59	442	690
04	4 397	206	1 195	617	2 379	803	147	168	105	543	613
05	5 215	250	1 302	723	2 941	909	211	221	87	615	897
06	5 269	272	1 463	622	2 912	909	192	231	118	691	770
07 /	5 554	286	1 520	690	3 058	889	227	240	123	793	787
 //	5 595	281	1 500	713	3 102	946	234	251	135	929	608
 ///	6 162	324	1 516	870	3 451	1 039	234	251	184	1 091	652
 IV	6 979	318	1 393	1 111	4 157	1 096	232	274	212	1 599	744
08 /	9 687	347	1 494	1 862	5 983	1 227	312	322	324	2 874	925
 //	15 690	434	1 750	3 210	10 296	1 529	357	422	318	6 203	1 467
 ///	28 260	531	2 396	5 399	19 933	2 076	553	609	235	14 417	2 043
 IV	37 293	582	3 225	7 461	26 025	2 487	749	747	245	19 416	2 380
09 /	48 695	737	4 301	9 741	33 917	3 392	982	896	377	25 352	2 917
 //	53 232	802	5 463	10 529	36 438	3 806	1 071	1 048	427	26 523	3 564
 ///	56 669	792	5 888	10 831	39 158	4 117	1 185	1 347	455	28 315	3 739
 IV	61 913	785	6 222	11 069	43 837	4 178	1 271	1 262	500	32 544	4 083
10 /	67 266	891	6 593	12 444	47 338	4 408	1 535	1 372	548	35 050	4 425
 //	69 312	884	6 816	12 250	49 362	4 500	1 614	1 635	693	36 199	4 719
 ///	72 334	956	7 058	12 631	51 688	4 766	1 752	1 586	729	37 707	5 148

Véanse notas al final del capítulo.

4. ENTIDADES DE CRÉDITO
B) Detalle del crédito y los depósitos
de las entidades de crédito

4.23 (1ª parte) Total créditos y total créditos dudosos a otros
sectores residentes para financiar actividades productivas (a).
Detalle de las actividades de industria y construcción.

Millones de Euros

	Créditos industria (excepto construcción)										Créditos construcción						
	Total	Indus-trias ex-trac-tivas	Industrias manufactureras							Prod. y distrib energía electr. gas y agua	Total EFC (b)	Total	Edifi-cios y obras sin-gu-lares	Obras pú-bli-cas	Instala-ción y acabado de edi-ficios y obras	Prepa-ración de obras	Total EFC (b)
			Alimen-tación, bebidas tabaco	Refino de petró-leo	Indus-tria quími-ca	Fabric-minera-les no metálic	Meta-lurgia, constr. maquin.	Fabric. mate-rial de transp.	Otras								
1=2a11	2	3	4	5	6	7	8	9	10	11	12= 13	13	14	15	16	17	
02	85 762	5 169	12 040	956	3 740	6 260	15 331	3 125	18 855	4 144	16 142	57 376	41 068	4 368	5 891	3 352	2 697
03	85 829	4 590	12 269	462	4 086	6 657	16 648	3 201	19 282	3 500	15 134	65 784	46 299	5 352	7 532	3 816	2 784
04	90 487	4 087	13 600	540	4 328	6 703	17 361	3 144	19 583	3 897	17 244	78 372	56 904	4 988	9 136	4 888	2 457
05	104 695	4 865	17 293	619	5 270	9 102	22 667	3 973	23 634	...	17 272	100 761	75 918	6 119	11 075	7 649	...
06	119 488	5 246	18 683	1 144	5 554	10 377	26 580	4 083	26 920	...	20 901	134 317	102 511	9 603	13 196	9 008	...
07 /	121 148	4 838	19 209	774	5 768	10 130	27 791	3 995	27 277	...	21 367	137 836	104 826	10 440	13 534	9 036	...
07 //	132 145	4 996	19 653	759	6 140	10 175	30 096	4 194	27 995	...	28 138	144 552	109 377	10 776	14 358	10 040	...
07 ///	140 332	4 855	20 655	769	6 251	13 380	31 313	4 154	28 695	...	30 261	150 341	113 765	11 767	14 752	10 057	...
07 IV	141 571	5 006	21 256	694	6 572	13 580	30 800	4 320	29 062	...	30 281	153 453	115 643	12 863	14 778	10 168	...
08 /	143 816	4 958	21 597	715	6 743	13 317	30 882	4 167	29 009	...	32 428	154 237	115 333	13 626	15 448	9 830	...
08 //	148 218	4 867	22 284	1 219	7 005	13 736	31 725	4 320	29 558	...	33 503	155 600	115 941	14 657	15 626	9 377	...
08 ///	155 481	5 376	23 035	1 652	7 069	13 831	32 112	4 313	29 787	...	38 305	156 363	116 597	18 632	15 551	9 324	...
08 IV	156 141	5 331	23 658	1 526	7 096	13 923	31 167	4 363	29 028	...	40 049	151 848	114 339	13 477	14 909	9 123	...
09 /	158 905	5 667	23 253	1 366	6 367	14 083	30 350	4 586	25 915	...	47 318	143 515	101 045	20 625	14 414	7 431	...
09 //	158 800	5 995	22 854	1 514	6 220	13 546	29 306	4 746	25 008	...	49 611	134 690	95 200	18 823	13 954	6 714	...
09 ///	153 070	6 126	22 814	1 359	6 083	12 853	28 515	4 606	24 317	...	46 398	134 045	95 283	18 632	13 592	6 538	...
09 IV	152 199	6 205	22 639	1 667	6 084	11 802	28 653	4 699	23 750	...	46 701	130 438	94 161	16 926	13 325	6 026	...
10 /	149 368	5 431	22 540	1 774	5 995	11 559	28 320	5 003	22 971	...	45 775	126 464	91 040	16 621	13 114	5 690	...
10 //	152 413	5 530	23 069	2 283	6 180	11 655	28 801	4 852	23 171	...	46 873	124 054	88 239	17 361	13 216	5 238	...
10 ///	152 031	5 603	22 458	2 114	6 304	11 334	28 265	4 812	23 113	...	48 027	121 514	85 451	18 096	12 945	5 022	...

Véanse notas al final del capítulo.

4. ENTIDADES DE CRÉDITO
B) Detalle del crédito y los depósitos
de las entidades de crédito

4.23 (Cont.) Total créditos y total créditos dudosos a otros
sectores residentes para financiar actividades productivas (a).
Detalle de las actividades de industria y construcción.

Millones de Euros

	Dudosos industria (excepto construcción)										Dudosos construcción						
	Total indus-tria	Indus-trias ex-trac-tivas	Industrias manufactureras							Prod. y distrib energía electr. gas y agua	EFC (b)	Total cons-truc-ción	Edifi-cios y obras sin-gu-lares	Obras pú-bli-cas	Instala-ción y acaba-do de edi-ficios y o-bras	Prepa-ración de obras	EFC (b)
			Alimen-tación bebida tabaco	Refino de petró-leo	Indus-tria quími-ca	Fabric-minera-les no metali	Meta-lurgia, constr. maquin.	Fabric. mate-rial transp	Otras								
19 a 28 18=	19	20	21	22	23	24	25	26	27	28	29=	30	31	32	33	34	
02	1 612	89	279	7	133	48	441	121	412	24	58	506	341	82	18	34	31
03	1 460	73	233	0	148	45	408	117	356	39	42	520	370	77	27	23	22
04	1 195	63	145	1	168	67	247	100	297	67	41	617	478	69	16	34	20
05	1 302	65	173	0	223	67	267	83	338	87	...	723	567	90	23	42	...
06	1 463	66	188	0	185	70	396	69	370	117	...	622	427	124	34	38	...
07 /	1 520	68	213	0	190	76	419	67	379	109	...	690	466	145	33	47	...
07 //	1 500	66	208	0	184	76	425	56	371	113	...	713	470	151	45	47	...
07 ///	1 516	72	219	0	172	88	401	61	391	112	...	870	587	171	55	57	...
07 IV	1 393	22	261	0	40	80	364	64	439	122	...	1 111	765	189	82	75	...
08 /	1 494	23	265	0	53	93	408	75	467	108	...	1 862	1 383	257	108	113	...
08 //	1 750	46	299	1	64	131	440	76	568	125	...	3 210	2 488	395	143	185	...
08 ///	2 396	138	351	1	92	215	547	106	826	120	...	5 399	4 278	623	205	294	...
08 IV	3 225	260	423	1	124	375	721	100	1 104	117	...	7 461	6 069	739	273	379	...
09 /	4 301	289	536	1	185	549	1 147	119	1 328	148	...	9 741	7 514	977	590	660	...
09 //	5 463	310	613	1	273	1 112	1 344	151	1 526	131	...	10 529	8 350	1 075	560	545	...
09 ///	5 888	312	657	14	343	1 083	1 472	188	1 671	149	...	10 831	8 488	1 156	571	615	...
09 IV	6 222	316	864	18	381	851	1 586	248	1 799	159	...	11 069	8 620	1 190	656	603	...
10 /	6 593	339	976	16	391	914	1 728	263	1 801	164	...	12 444	9 609	1 543	665	626	...
10 //	6 816	266	1 151	3	383	943	1 792	290	1 812	175	...	12 250	9 414	1 448	683	705	...
10 ///	7 058	271	1 343	12	364	989	1 833	345	1 722	178	...	12 631	9 754	1 467	740	670	...

Véanse notas al final del capítulo.

4. ENTIDADES DE CRÉDITO
B) Detalles del crédito y los depósitos
de las entidades de crédito

4.28 Crédito de bancos, cajas y cooperativas a AAPP y
otros sectores residentes. Detalle por provincias

Datos referidos a Septiembre de 2010

Millones de euros

	Total 2+3 1=4+7+10=	Adminis- traciones Públicas 2=5+8+11	Otros sectores residen- tes 3=6+9+12	Bancos			Cajas de ahorro			Cooperativas de crédito		
				Total 4=5+6	Adminis- traciones Públicas 5	Otros sectores residen- tes 6	Total 7=8+9	Adminis- traciones Públicas 8	Otros sectores residen- tes 9	Total 10=11+12	Adminis- traciones Públicas 11	Otros sectores residen- tes 12
Alava	13 285	953	12 331	4 256	707	3 549	6 487	180	6 307	2 542	66	2 476
Albacete	9 782	350	9 432	5 309	294	5 015	3 183	43	3 140	1 290	13	1 277
Alicante	54 263	1 508	52 755	22 444	734	21 710	29 145	750	28 395	2 674	24	2 650
Almería	25 246	564	24 682	6 843	276	6 567	10 807	107	10 700	7 596	180	7 416
Asturias	28 005	1 648	26 357	12 450	1 096	11 353	12 861	499	12 362	2 695	52	2 642
Avila	4 756	112	4 644	1 241	54	1 187	3 319	58	3 262	195	0	195
Badajoz	15 487	1 428	14 059	7 370	831	6 539	6 947	543	6 404	1 170	54	1 116
Baleares	46 480	3 139	43 341	21 560	2 196	19 365	24 371	943	23 428	548	0	548
Barcelona	290 958	14 336	276 622	126 440	8 832	117 608	161 331	5 484	155 847	3 186	19	3 167
Burgos	14 951	395	14 556	3 856	202	3 654	9 831	180	9 651	1 264	14	1 250
Cáceres	7 874	195	7 679	2 647	67	2 580	5 081	127	4 954	146	1	144
Cádiz	28 247	1 094	27 153	13 053	577	12 476	14 049	511	13 538	1 145	5	1 139
Cantabria	16 914	1 074	15 841	6 698	786	5 911	9 810	287	9 523	407	-	407
Castellón	24 867	434	24 433	10 606	299	10 308	10 651	108	10 543	3 610	27	3 582
Ciudad Real	11 176	270	10 906	4 936	167	4 770	4 966	61	4 905	1 273	42	1 231
Córdoba	22 179	784	21 395	8 858	630	8 227	12 134	124	12 009	1 188	29	1 158
Coruña, La	34 011	1 745	32 266	18 731	1 019	17 712	15 241	725	14 516	39	0	38
Cuenca	5 268	175	5 093	3 681	142	3 540	825	27	798	761	6	755
Gerona	25 079	777	24 302	9 181	446	8 735	15 812	331	15 481	86	-	86
Granada	26 284	748	25 536	9 901	438	9 462	12 470	257	12 213	3 914	53	3 861
Guadalajara	9 685	95	9 589	3 111	34	3 077	6 377	56	6 322	197	5	191
Guipúzcoa	25 585	818	24 767	8 742	223	8 519	11 985	579	11 406	4 858	16	4 842
Huelva	11 978	516	11 462	4 311	309	4 002	6 611	191	6 420	1 056	15	1 041
Huesca	6 513	173	6 340	2 061	66	1 995	3 587	100	3 487	865	7	858
Jaén	12 341	437	11 904	4 143	208	3 934	6 886	117	6 769	1 313	113	1 200
León	12 615	418	12 197	4 488	110	4 378	7 427	307	7 120	700	1	699
Lérida	14 570	406	14 164	5 216	172	5 044	9 017	231	8 786	336	2	334
Lugo	5 520	108	5 412	2 287	63	2 224	2 980	40	2 940	252	4	248
Madrid	450 695	10 117	440 578	284 281	5 760	278 521	163 451	4 262	159 189	2 963	95	2 868
Málaga	46 246	1 434	44 812	21 397	922	20 475	21 054	455	20 600	3 795	57	3 738
Murcia	49 417	1 323	48 093	17 191	887	16 304	26 044	383	25 660	6 182	53	6 128
Navarra	24 549	688	23 861	6 385	232	6 152	11 672	380	11 292	6 492	75	6 417
Orense	5 195	154	5 041	2 204	77	2 127	2 937	76	2 861	53	1	53
Palencia	3 744	103	3 640	1 370	60	1 311	2 055	43	2 012	318	1	318
Palmas, Las	31 643	1 965	29 678	17 157	1 441	15 717	13 524	512	13 012	962	13	949
Pontevedra	27 001	436	26 565	10 876	134	10 741	16 099	300	15 799	27	2	24
Rioja, La	13 048	697	12 351	4 315	521	3 794	7 413	172	7 241	1 320	4	1 316
Salamanca	9 841	273	9 568	4 230	106	4 123	4 684	164	4 520	928	3	925
S. Cruz Tenerife	25 328	665	24 663	11 436	261	11 174	12 671	385	12 286	1 221	19	1 203
Segovia	4 343	92	4 252	1 514	50	1 464	2 627	41	2 586	202	0	202
Sevilla	62 950	4 236	58 715	30 032	3 180	26 851	30 909	1 049	29 860	2 010	6	2 004
Soria	2 315	49	2 266	666	18	649	879	12	867	769	20	750
Tarragona	27 189	1 033	26 157	8 344	584	7 760	18 408	444	17 964	438	5	433
Teruel	3 049	152	2 898	761	93	668	1 452	52	1 400	837	6	831
Toledo	20 986	2 984	18 002	13 177	2 372	10 805	5 924	501	5 424	1 885	112	1 774
Valencia	107 134	6 532	100 602	44 040	4 549	39 492	54 116	1 839	52 277	8 977	144	8 834
Valladolid	18 868	1 402	17 465	8 292	1 075	7 217	8 822	324	8 498	1 754	4	1 750
Vizcaya	47 424	1 646	45 779	20 215	607	19 608	21 423	1 006	20 417	5 787	33	5 753
Zamora	3 740	96	3 644	1 195	40	1 155	1 483	27	1 457	1 062	29	1 032
Zaragoza	39 936	2 148	37 788	13 646	1 603	12 044	21 412	527	20 885	4 877	18	4 859
Sin clasificar (a)	23 877	-0	23 877	21 392	-	21 392	2 485	-0	2 485	0	-0	0
Ciudades autónomas												
Ceuta	1 548	165	1 383	691	114	577	807	51	756	50	-	50
Melilla	1 077	46	1 031	669	9	659	355	37	318	53	-	53
TOTAL	1 855 060	73 132	1 781 928	879 896	45 675	834 222	876 898	26 008	850 889	98 265	1 449	96 817

Véanse notas al final del capítulo.

4. ENTIDADES DE CRÉDITO
B) Detalles del crédito y los depósitos
de las entidades de crédito

4.29 Crédito de bancos, cajas y cooperativas a AAPP y otros
sectores residentes, por Comunidades Autónomas

Datos referidos a Septiembre de 2010

Millones de euros

	Total 2+3 1=4+7+10=	Adminis- traciones públicas 2=5+8+11	Otros sectores residen- tes 3=6+9+12	Bancos			Cajas de ahorro			Cooperativas de crédito		
				Total 4=5+6	Adminis- traciones públicas 5	Otros sectores residen- tes 6	Total 7=8+9	Adminis- traciones públicas 8	Otros sectores residen- tes 9	Total 10=11+12	Adminis- traciones públicas 11	Otros sectores residen- tes 12
País Vasco	86 294	3 417	82 877	33 213	1 537	31 676	39 894	1 764	38 130	13 186	115	13 071
Cataluña	357 796	16 551	341 245	149 181	10 035	139 147	204 568	6 490	198 078	4 047	26	4 020
Galicia	71 727	2 443	69 283	34 098	1 294	32 805	37 257	1 142	36 115	371	8	363
Andalucía	235 471	9 813	225 659	98 537	6 542	91 994	114 919	2 811	112 107	22 016	459	21 557
Asturias	28 005	1 648	26 357	12 450	1 096	11 353	12 861	499	12 362	2 695	52	2 642
Cantabria	16 914	1 074	15 841	6 698	786	5 911	9 810	287	9 523	407	-	407
La Rioja	13 048	697	12 351	4 315	521	3 794	7 413	172	7 241	1 320	4	1 316
Murcia	49 417	1 323	48 093	17 191	887	16 304	26 044	383	25 660	6 182	53	6 128
Valencia	186 264	8 474	177 790	77 091	5 582	71 509	93 912	2 697	91 215	15 260	195	15 065
Aragón	49 498	2 472	47 026	16 468	1 761	14 707	26 450	679	25 772	6 579	32	6 547
Castilla-La Mancha	56 896	3 874	53 023	30 214	3 008	27 206	21 276	688	20 588	5 406	177	5 229
Canarias	56 971	2 630	54 341	28 593	1 702	26 891	26 195	898	25 297	2 183	31	2 152
Navarra	24 549	688	23 861	6 385	232	6 152	11 672	380	11 292	6 492	75	6 417
Extremadura	23 361	1 623	21 738	10 017	898	9 119	12 028	670	11 358	1 316	55	1 261
Baleares	46 480	3 139	43 341	21 560	2 196	19 365	24 371	943	23 428	548	0	548
Madrid	450 695	10 117	440 578	284 281	5 760	278 521	163 451	4 262	159 189	2 963	95	2 868
Castilla-León	75 173	2 940	72 233	26 852	1 714	25 138	41 128	1 155	39 973	7 192	71	7 121
Sin clasificar (a)	23 877	-0	23 877	21 392	-	21 392	2 485	-0	2 485	0	-0	0
TOTAL CCAA.	1 852 434	72 921	1 779 514	878 537	45 552	832 985	875 735	25 920	849 815	98 162	1 449	96 714
Ciudades autónomas												
Ceuta	1 548	165	1 383	691	114	577	807	51	756	50	-	50
Melilla	1 077	46	1 031	669	9	659	355	37	318	53	-	53
TOTAL	1 855 060	73 132	1 781 928	879 896	45 675	834 222	876 898	26 008	850 889	98 265	1 449	96 817

Véanse notas al final del capítulo.

4. ENTIDADES DE CRÉDITO
B) Detalle del crédito y los depósitos
de las entidades de crédito

4.30 Crédito del agregado bancos, cajas y cooperativas a
Administraciones Públicas y otros sectores residentes
por Comunidades Autónomas. Serie histórica

Millones de euros

	Total nacional		Otros sectores residentes		Administraciones Públicas		País Vasco		Cataluña		Galicia		Andalucía		Asturias	
	Total	Porcentaje	Total	Porcentaje	Total	Porcentaje	Total	Porcentaje	Total	Porcentaje	Total	Porcentaje	Total	Porcentaje	Total	Porcentaje
	1=2+4	2	3	4	5	6	7	8	9	10	11	12	13	14	15	
01	617 279	586 010	94,93	31 269	5,07	38 550	6,25	116 939	18,94	25 590	4,15	76 157	12,34	11 179	1,81	
02	693 182	662 272	95,54	30 910	4,46	41 935	6,05	131 323	18,95	28 406	4,10	87 431	12,61	12 878	1,86	
03	794 400	761 927	95,91	32 472	4,09	46 844	5,90	156 636	19,72	31 683	3,99	102 842	12,95	13 885	1,75	
04	934 241	900 383	96,38	33 858	3,62	52 647	5,64	187 036	20,02	36 434	3,90	125 312	13,41	15 332	1,64	
05	1 184 911	1 147 746	96,86	37 166	3,14	62 351	5,26	231 010	19,50	45 548	3,84	163 523	13,80	18 875	1,59	
06	1 483 280	1 445 298	97,44	37 981	2,56	72 772	4,91	281 673	18,99	55 745	3,76	201 520	13,59	22 836	1,54	
07 /	1 542 939	1 505 002	97,54	37 938	2,46	75 054	4,86	294 763	19,10	58 938	3,82	211 323	13,70	23 762	1,54	
07 //	1 630 909	1 591 716	97,60	39 193	2,40	80 061	4,91	307 096	18,83	60 850	3,73	222 543	13,65	24 989	1,53	
07 ///	1 681 139	1 643 614	97,77	37 525	2,23	81 060	4,82	318 958	18,97	61 974	3,69	228 630	13,60	25 692	1,53	
07 IV	1 730 688	1 691 933	97,76	38 755	2,24	82 203	4,75	325 245	18,79	65 555	3,79	233 543	13,49	26 739	1,54	
08 /	1 764 496	1 724 683	97,74	39 813	2,26	82 725	4,69	333 489	18,90	66 369	3,76	236 656	13,41	27 050	1,53	
08 //	1 809 367	1 766 480	97,63	42 887	2,37	84 628	4,68	341 758	18,89	69 036	3,82	239 840	13,26	27 751	1,53	
08 ///	1 821 697	1 779 760	97,70	41 937	2,30	87 081	4,78	348 246	19,12	69 245	3,80	239 708	13,16	27 851	1,53	
08 IV	1 842 797	1 795 109	97,41	47 688	2,59	87 420	4,74	350 230	19,01	70 370	3,82	241 762	13,12	27 990	1,52	
09 /	1 840 364	1 790 761	97,30	49 603	2,70	86 298	4,69	352 502	19,15	70 385	3,82	240 146	13,05	27 850	1,51	
09 //	1 852 054	1 794 471	96,89	57 582	3,11	84 933	4,59	362 134	19,55	70 848	3,83	239 026	12,91	27 995	1,51	
09 ///	1 840 554	1 782 101	96,82	58 453	3,18	85 249	4,63	355 594	19,32	71 046	3,86	237 130	12,88	27 616	1,50	
09 IV	1 837 761	1 776 533	96,67	61 228	3,33	83 863	4,56	354 662	19,30	71 283	3,88	237 031	12,90	27 745	1,51	
10 /	1 832 961	1 767 890	96,45	65 071	3,55	85 365	4,66	356 600	19,45	70 978	3,87	236 209	12,89	27 558	1,50	
10 //	1 862 727	1 791 405	96,17	71 322	3,83	86 413	4,64	360 101	19,33	72 044	3,87	237 910	12,77	28 113	1,51	
10 ///	1 855 060	1 781 928	96,06	73 132	3,94	86 294	4,65	357 796	19,29	71 727	3,87	235 471	12,69	28 005	1,51	

4. ENTIDADES DE CRÉDITO
B) Detalle del crédito y los depósitos
de las entidades de crédito

4.30 Crédito del agregado bancos, cajas y cooperativas a
Administraciones Públicas y otros sectores residentes
por Comunidades Autónomas. Serie histórica

Millones de euros

	Cantabria		La Rioja		Murcia		Valencia		Aragón		Castilla-La Mancha		Canarias		
	Total	Porcentaje	Total	Porcentaje	Total	Porcentaje	Total	Porcentaje	Total	Porcentaje	Total	Porcentaje	Total	Porcentaje	
	16	17	18	19	20	21	22	23	24	25	26	27	28	29	
01	6 342	1,03	4 331	0,70	14 212	2,30	59 942	9,71	16 327	2,64	16 065	2,60	20 070	3,25	
02	6 961	1,00	5 005	0,72	16 166	2,33	66 703	9,62	18 952	2,73	18 760	2,71	22 676	3,27	
03	8 165	1,03	5 930	0,75	19 035	2,40	76 778	9,66	22 142	2,79	21 908	2,76	26 750	3,37	
04	9 374	1,00	6 886	0,74	23 453	2,51	90 881	9,73	25 896	2,77	26 420	2,83	31 834	3,41	
05	11 511	0,97	8 651	0,73	31 819	2,69	121 263	10,23	33 016	2,79	34 441	2,91	40 335	3,40	
06	13 694	0,92	10 664	0,72	41 026	2,77	153 748	10,37	40 125	2,71	43 577	2,94	48 911	3,30	
07 /	14 151	0,92	11 416	0,74	43 097	2,79	162 132	10,51	41 639	2,70	45 519	2,95	50 448	3,27	
07 //	14 976	0,92	11 853	0,73	45 625	2,80	169 569	10,40	43 877	2,69	48 546	2,98	52 759	3,23	
07 ///	15 647	0,93	12 117	0,72	46 757	2,78	174 629	10,39	45 097	2,68	50 414	3,00	54 153	3,22	
07 IV	15 878	0,92	12 424	0,72	48 137	2,78	178 457	10,31	46 328	2,68	52 523	3,03	55 887	3,23	
08 /	16 248	0,92	12 743	0,72	49 013	2,78	181 953	10,31	47 128	2,67	53 667	3,04	56 070	3,18	
08 //	16 605	0,92	13 119	0,73	50 050	2,77	185 159	10,23	48 408	2,68	55 500	3,07	56 971	3,15	
08 ///	16 329	0,90	13 083	0,72	50 358	2,76	185 334	10,17	48 913	2,69	56 157	3,08	57 059	3,13	
08 IV	16 529	0,90	13 181	0,72	50 912	2,76	188 463	10,23	49 600	2,69	56 986	3,09	58 784	3,19	
09 /	16 399	0,89	13 175	0,72	50 334	2,73	186 308	10,12	48 999	2,66	56 642	3,08	57 893	3,15	
09 //	16 539	0,89	13 200	0,71	49 958	2,70	187 268	10,11	49 136	2,65	57 626	3,11	58 023	3,13	
09 ///	16 469	0,89	13 041	0,71	49 359	2,68	185 466	10,08	48 880	2,66	57 407	3,12	57 863	3,14	
09 IV	16 625	0,90	12 996	0,71	49 351	2,69	186 100	10,13	48 847	2,66	57 843	3,15	58 033	3,16	
10 /	16 617	0,91	13 046	0,71	49 622	2,71	185 963	10,15	49 002	2,67	57 302	3,13	58 009	3,16	
10 //	16 916	0,91	13 009	0,70	49 990	2,68	187 824	10,08	49 557	2,66	57 707	3,10	57 723	3,10	
10 ///	16 914	0,91	13 048	0,70	49 417	2,66	186 264	10,04	49 498	2,67	56 896	3,07	56 971	3,07	

4. ENTIDADES DE CRÉDITO
B) Detalle del crédito y los depósitos
de las entidades de crédito

4.30 Crédito del agregado bancos, cajas y cooperativas a
Administraciones Públicas y otros sectores residentes
por Comunidades Autónomas. Serie histórica

Millones de euros

	Navarra		Extremadura		Islas Baleares		Madrid		Castilla-León		Ciudades autónomas				Sin clasificar (a)	
	Total	Porcentaje	Total	Porcentaje	Total	Porcentaje	Total	Porcentaje	Total	Porcentaje	Ceuta		Melilla		Total	Porcentaje
											Total	Porcentaje	Total	Porcentaje		
	30	31	32	33	34	35	36	37	38	39	40	41	42	43	44	45
01	8 859	1,44	8 675	1,41	15 665	2,54	149 602	24,24	27 533	4,46	498	0,08	490	0,08	254	0,04
02	10 000	1,44	9 745	1,41	17 715	2,56	166 472	24,02	30 898	4,46	559	0,08	547	0,08	49	0,01
03	11 262	1,42	11 162	1,41	20 010	2,52	180 948	22,78	36 137	4,55	639	0,08	573	0,07	1 073	0,14
04	12 884	1,38	12 908	1,38	23 802	2,55	208 913	22,36	41 872	4,48	743	0,08	682	0,07	930	0,10
05	16 216	1,37	15 682	1,32	29 737	2,51	266 535	22,49	51 846	4,38	906	0,08	790	0,07	857	0,07
06	19 660	1,33	18 548	1,25	36 154	2,44	356 713	24,05	62 729	4,23	1 067	0,07	935	0,06	1 161	0,08
07 I	20 128	1,30	19 596	1,27	37 750	2,45	365 360	23,68	64 932	4,21	1 086	0,07	972	0,06	872	0,06
07 II	21 399	1,31	20 079	1,23	40 136	2,46	394 347	24,18	67 957	4,17	1 147	0,07	1 031	0,06	2 069	0,13
07 III	22 107	1,31	20 813	1,24	40 802	2,43	408 082	24,27	69 714	4,15	1 213	0,07	1 049	0,06	2 231	0,13
07 IV	22 767	1,32	21 723	1,26	42 406	2,45	424 836	24,55	71 553	4,13	1 266	0,07	1 104	0,06	2 117	0,12
08 I	23 334	1,32	22 066	1,25	43 606	2,47	435 551	24,68	72 439	4,11	1 282	0,07	1 074	0,06	2 035	0,12
08 II	24 263	1,34	22 758	1,26	44 814	2,48	448 807	24,80	74 971	4,14	1 338	0,07	1 111	0,06	2 480	0,14
08 III	24 468	1,34	23 124	1,27	44 919	2,47	448 776	24,64	75 851	4,16	1 332	0,07	1 126	0,06	2 735	0,15
08 IV	24 862	1,35	23 277	1,26	46 183	2,51	452 858	24,57	77 278	4,19	1 376	0,07	1 097	0,06	3 638	0,20
09 I	24 379	1,32	22 988	1,25	46 368	2,52	455 321	24,74	75 589	4,11	1 401	0,08	1 583	0,09	5 790	0,31
09 II	24 449	1,32	23 185	1,25	46 827	2,53	455 767	24,61	75 327	4,07	1 448	0,08	1 080	0,06	7 288	0,39
09 III	24 365	1,32	23 137	1,26	46 345	2,52	450 949	24,50	75 132	4,08	1 448	0,08	1 066	0,06	12 991	0,71
09 IV	24 491	1,33	23 221	1,26	46 661	2,54	449 943	24,48	75 601	4,11	1 509	0,08	1 075	0,06	10 880	0,59
10 I	24 332	1,33	23 128	1,26	46 562	2,54	442 848	24,16	75 181	4,10	1 506	0,08	1 053	0,06	12 170	0,66
10 II	24 591	1,32	23 445	1,26	46 979	2,52	455 296	24,44	76 031	4,08	1 541	0,08	1 067	0,06	16 472	0,88
10 III	24 549	1,32	23 361	1,26	46 480	2,51	450 695	24,30	75 173	4,05	1 548	0,08	1 077	0,06	23 877	1,29

Véanse notas al final del capítulo.

4. ENTIDADES DE CRÉDITO
B) Detalles del crédito y los depósitos
de las entidades de crédito

4.31 Pasivos de las entidades de crédito
frente a AAPP, por instituciones

Millones de euros

	Total (a)	Depósitos						EFC Y EDE	ICO	Dotaciones		
		Entidades de crédito	Bancos, Cajas de ahorros y Cooperativas de crédito				7				8	9
			Total (b)	Bancos (b)	Cajas de ahorros (b)	Cooperativas de crédito (b)						
	1=2+9	2=3+7+8	3=4+5+6	4	5	6						
04	42 334	42 014	41 979	22 797	18 000	1 182	2	33	320			
05	55 303	55 028	54 958	28 450	24 425	2 083	4	66	275			
06	66 715	66 486	65 790	29 175	33 851	2 764	6	689	229			
07	75 220	75 220	74 471	31 866	39 493	3 112	8	741	0			
08	76 054	76 054	75 058	33 731	37 992	3 335	10	986	0			
09 Jun	86 163	86 163	83 786	32 791	48 306	2 689	12	2 365	0			
09 Jul	80 617	80 617	78 291	28 298	47 003	2 990	12	2 314	0			
09 Ago	73 586	73 586	70 796	27 835	39 946	3 015	12	2 778	0			
09 Sep	83 054	83 054	80 063	29 148	47 916	2 999	12	2 979	0			
09 Oct	87 800	87 800	84 860	34 842	47 081	2 937	12	2 929	0			
09 Nov	90 995	90 995	87 589	36 788	47 841	2 960	12	3 394	0			
09 Dic	81 805	81 805	77 873	31 315	43 772	2 787	13	3 919	0			
10 Ene	84 419	84 419	80 543	32 601	45 304	2 639	13	3 863	0			
10 Feb	71 710	71 710	67 851	27 845	37 291	2 716	15	3 844	0			
10 Mar	76 024	76 024	71 890	31 827	37 399	2 664	15	4 119	0			
10 Abr	78 671	78 671	74 744	30 972	40 881	2 892	15	3 912	0			
10 May	71 218	71 218	67 348	26 776	37 917	2 655	15	3 855	0			
10 Jun	73 223	73 223	69 348	28 352	38 346	2 650	15	3 861	0			
10 Jul	80 177	80 177	76 290	36 365	37 198	2 728	14	3 873	0			
10 Ago	73 803	73 803	69 945	28 145	38 972	2 829	14	3 844	0			
10 Sep	77 171	77 171	73 267	33 227	37 314	2 727	14	3 890	0			
10 Oct	91 752	91 752	87 867	36 469	48 542	2 856	14	3 872	0			

Véanse notas al final del capítulo.

4. ENTIDADES DE CRÉDITO

B) Detalles del crédito y los depósitos de las entidades de crédito

4.32 Pasivos de las entidades de crédito frente a otros sectores residentes, por instituciones

Millones de euros

	Entidades de crédito (a)	Bancos, Cajas de ahorros y Cooperativas				EFC Y EDE	ICO
		Total (b)	Bancos (b)	Cajas de ahorros (b)	Cooperativas de crédito (b)		
	1=2+6+7	2=3+4+5	3	4	5	6	7
04	737 705	736 323	287 546	398 601	50 175	138	1 245
05	R 927 350	925 532	375 480	487 575	62 477	598	1 220
06	1 144 144	1 142 147	473 913	592 445	75 790	732	1 264
07	1 322 201	1 319 391	553 522	682 664	83 205	925	1 885
08	1 431 808	1 428 936	597 161	746 228	85 547	1 312	1 560
09							
Jun	1 430 502	1 427 302	589 598	749 668	88 036	1 655	1 545
Jul	1 422 361	1 418 903	583 691	747 020	88 192	1 903	1 556
Ago	1 420 667	1 416 947	580 475	748 254	88 219	1 866	1 853
Sep	1 420 586	1 416 834	581 268	746 712	88 854	1 637	2 115
Oct	1 401 236	1 396 694	569 297	738 189	89 208	2 061	2 482
Nov	1 395 032	1 391 901	561 869	740 789	89 243	2 002	1 128
Dic	1 425 682	1 422 781	579 186	752 864	90 732	1 483	1 418
10							
Ene	1 402 651	1 400 102	565 475	744 407	90 220	1 044	1 504
Feb	1 396 404	1 393 784	561 023	742 471	90 290	1 008	1 612
Mar	1 400 890	1 397 364	574 490	733 070	89 804	1 470	2 056
Abr	1 380 517	1 377 246	565 127	722 798	89 321	1 105	2 166
May	1 392 335	1 390 063	577 962	722 578	89 522	1 088	1 185
Jun	1 417 326	1 414 435	593 359	730 707	90 369	1 402	1 490
Jul	1 408 192	1 404 668	587 873	726 686	90 109	1 961	1 562
Ago	1 411 525	1 407 798	587 527	730 600	89 671	1 988	1 740
Sep	1 429 996	1 425 759	620 600	715 719	89 440	1 839	2 398
Oct	P 1 426 896	1 423 231	620 741	713 247	89 242	607	3 058

Véanse notas al final del capítulo.

4. ENTIDADES DE CRÉDITO
B) Detalles del crédito y los depósitos
de las entidades de crédito

4.33 Total y clase de depósitos de AAPP y otros sectores
residentes en bancos, cajas y cooperativas por provincias

Datos referidos a Septiembre de 2010

Millones de euros

	Bancos, Cajas de ahorros y Cooperativas de crédito						Bancos		Cajas de ahorros		Cooperativas de crédito	
	Total 1=2+3	Adminis- traciones Públicas 2=7+9+11	Otros sectores residentes				Adminis- traciones Públicas 7	Otros sectores residentes 8	Adminis- traciones Públicas 9	Otros sectores residentes 10	Adminis- traciones Públicas 11	Otros sectores residentes 12
			Total	Vista	Ahorro	Plazo						
			3=4+5+6	4	5	6						
Alava	11 827	1 187	10 639	2 002	2 251	6 386	398	2 723	480	5 459	309	2 457
Albacete	6 802	209	6 593	924	2 080	3 589	115	3 466	79	1 724	15	1 403
Alicante	31 763	1 242	30 521	5 389	6 019	19 112	316	9 376	908	19 191	18	1 953
Almería	9 992	722	9 270	2 003	2 263	5 004	76	1 652	184	2 720	461	4 899
Asturias	23 388	745	22 643	3 481	6 422	12 740	236	10 563	494	9 675	14	2 405
Avila	4 394	72	4 321	539	1 116	2 667	18	926	54	3 260	0	135
Badajoz	9 908	703	9 204	1 316	3 106	4 782	243	4 066	420	3 834	41	1 304
Baleares	20 970	599	20 372	4 686	4 016	11 669	224	7 674	362	12 394	12	303
Barcelona	162 262	4 847	157 416	40 233	19 037	98 145	1 629	48 939	3 196	106 302	22	2 174
Burgos	11 554	366	11 188	1 371	2 847	6 971	56	2 227	300	7 986	11	975
Cáceres	7 569	260	7 309	1 012	2 412	3 885	66	1 926	193	5 272	1	111
Cádiz	12 581	486	12 095	2 365	3 619	6 111	223	4 500	261	7 004	3	591
Cantabria	12 240	555	11 685	2 262	3 493	5 929	238	5 734	317	5 773	0	178
Castellón	12 729	292	12 437	1 686	2 945	7 806	83	4 081	158	4 964	52	3 392
Ciudad Real	8 127	253	7 875	1 085	2 567	4 222	142	3 184	83	3 586	27	1 104
Córdoba	12 120	465	11 655	2 000	3 148	6 507	80	3 291	369	7 223	16	1 141
Coruña, La	23 660	1 658	22 002	3 509	5 683	12 809	630	10 302	1 028	11 668	0	32
Cuenca	4 789	116	4 673	713	1 368	2 592	95	3 275	15	499	5	899
Gerona	15 576	558	15 018	2 654	2 708	9 656	129	4 585	429	10 389	-	44
Granada	13 259	604	12 655	1 880	3 738	7 038	192	2 903	354	6 627	58	3 126
Guadalajara	4 519	196	4 323	777	934	2 613	33	1 181	157	3 023	6	118
Guipúzcoa	25 519	1 030	24 489	4 805	5 428	14 256	180	7 860	694	11 726	155	4 904
Huelva	5 367	234	5 132	1 046	1 659	2 428	96	1 370	128	2 679	10	1 083
Huesca	5 126	166	4 959	946	1 035	2 979	44	1 290	108	2 714	15	955
Jaén	8 885	338	8 547	1 109	2 835	4 602	61	2 179	221	4 984	56	1 384
León	11 584	375	11 210	1 593	3 168	6 448	122	4 479	249	6 386	4	345
Lérida	9 557	241	9 317	1 880	1 588	5 848	95	2 677	145	6 234	1	405
Lugo	7 218	220	6 998	755	2 010	4 233	80	3 063	132	3 632	8	303
Madrid	341 814	32 843	308 970	83 302	33 863	191 805	20 645	219 105	12 182	87 979	16	1 886
Málaga	21 962	1 333	20 629	4 509	4 819	11 301	529	7 704	705	10 557	99	2 369
Murcia	24 932	761	24 171	4 165	4 828	15 178	170	5 689	547	14 517	43	3 965
Navarra	18 116	808	17 308	4 623	2 170	10 515	127	4 092	515	8 619	166	4 598
Orense	7 178	138	7 040	795	1 876	4 370	56	3 044	82	3 942	0	54
Palencia	3 991	106	3 886	557	1 245	2 083	36	1 554	66	1 982	4	350
Palmas, Las	14 172	1 838	12 334	4 312	1 627	6 394	689	5 710	1 073	5 757	76	866
Pontevedra	16 884	879	16 005	3 205	4 275	8 525	251	6 256	628	9 734	0	15
Rioja, La	8 527	157	8 370	1 693	1 662	5 014	71	2 800	77	4 676	9	893
Salamanca	8 422	206	8 216	1 261	2 226	4 729	72	3 197	125	4 371	9	648
S. Cruz Tenerife	11 956	936	11 020	3 287	2 231	5 503	225	3 960	645	6 283	66	777
Segovia	4 122	93	4 028	579	978	2 471	14	1 022	78	2 787	1	220
Sevilla	28 752	3 856	24 896	6 675	6 184	12 036	2 088	10 203	1 672	12 857	96	1 836
Soria	2 984	44	2 941	359	762	1 820	10	871	17	1 287	16	783
Tarragona	13 239	657	12 583	2 739	2 110	7 733	200	2 872	450	9 567	6	144
Teruel	3 253	107	3 145	517	718	1 911	12	564	60	1 944	35	637
Toledo	12 040	445	11 594	1 659	3 448	6 487	389	7 498	20	2 134	36	1 963
Valencia	59 427	5 228	54 198	9 932	12 165	32 101	698	18 387	4 175	29 128	356	6 682
Valladolid	12 278	902	11 376	1 976	2 969	6 431	548	5 174	345	4 850	9	1 352
Vizcaya	41 388	2 354	39 034	7 382	10 975	20 678	270	16 106	1 856	17 594	229	5 334
Zamora	4 351	96	4 255	443	1 400	2 412	32	1 448	33	1 848	31	960
Zaragoza	26 942	624	26 318	5 490	3 951	16 878	159	6 450	364	17 258	101	2 611
Sin clasificar (a)	-	-	-	-	-	-	-	-	-	-	-	-
Ciudades autónomas												
Ceuta	857	42	815	197	219	398	17	388	23	385	1	42
Melilla	849	35	813	181	201	432	15	486	21	288	0	40
Banca electrónica (b)	25 565	1	25 564	14 710	2 175	8 679	1	24 467	-	1 052	-	45
TOTAL	1 207 284	73 229	1 134 056	258 572	208 574	666 910	33 227	518 537	37 275	538 325	2 727	77 194

Véanse notas al final del capítulo.

4. ENTIDADES DE CRÉDITO

B) Detalles del crédito y los depósitos de las entidades de crédito

4.33 Total y clase de depósitos de AAPP y otros sectores residentes en bancos, cajas y cooperativas, por provincias

Datos referidos a Septiembre de 2010

Millones de euros

	Bancos				Cajas de ahorros				Cooperativas de crédito			
	Total OSR	Depósitos vista	Depósitos ahorro	Depósitos a plazo	Total OSR	Depósitos vista	Depósitos ahorro	Depósitos a plazo	Total OSR	Depósitos vista	Depósitos ahorro	Depósitos a plazo
	13=14a16	14	15	16	17=18a20	18	19	20	21=22a24	22	23	24
Alava	2 723	625	338	1 760	5 459	1 027	1 245	3 188	2 457	351	668	1 439
Albacete	3 466	538	1 164	1 764	1 724	249	501	975	1 403	137	416	850
Alicante	9 376	2 375	1 740	5 262	19 191	2 768	3 797	12 626	1 953	246	483	1 225
Almería	1 652	400	340	911	2 720	508	788	1 424	4 899	1 095	1 135	2 669
Asturias	10 563	1 678	2 505	6 380	9 675	1 516	3 096	5 063	2 405	287	821	1 297
Ávila	926	114	263	550	3 260	414	817	2 029	135	11	36	88
Badajoz	4 066	567	1 323	2 175	3 834	582	1 441	1 812	1 304	167	342	795
Baleares	7 674	2 109	1 145	4 420	12 394	2 521	2 821	7 052	303	56	50	197
Barcelona	48 939	16 709	4 385	27 845	106 302	22 897	14 521	68 884	2 174	627	131	1 417
Burgos	2 227	378	410	1 439	7 986	916	2 132	4 938	975	76	305	594
Cáceres	1 926	299	635	991	5 272	699	1 746	2 826	111	13	31	67
Cádiz	4 500	1 108	1 176	2 215	7 004	1 159	2 288	3 557	591	98	154	338
Cantabria	5 734	1 433	1 407	2 893	5 773	812	2 035	2 926	178	17	50	110
Castellón	4 081	805	620	2 656	4 964	584	1 414	2 966	3 392	297	912	2 184
Ciudad Real	3 184	432	1 011	1 742	3 586	483	1 105	1 998	1 104	171	452	482
Córdoba	3 291	702	873	1 716	7 223	1 154	1 961	4 108	1 141	143	314	683
Coruña, La	10 302	2 025	2 137	6 140	11 668	1 472	3 539	6 658	32	13	7	12
Cuenca	3 275	535	881	1 859	499	82	118	299	899	95	369	434
Gerona	4 585	1 116	689	2 780	10 389	1 527	2 013	6 849	44	11	6	27
Granada	2 903	641	734	1 528	6 627	907	2 080	3 640	3 126	332	924	1 869
Guadalajara	1 181	221	292	668	3 023	539	598	1 886	118	17	43	58
Guipúzcoa	7 860	1 913	837	5 109	11 726	2 099	2 913	6 714	4 904	794	1 678	2 433
Huelva	1 370	330	428	613	2 679	594	774	1 311	1 083	122	457	504
Huesca	1 290	224	321	745	2 714	599	504	1 611	955	123	210	622
Jaén	2 179	314	678	1 187	4 984	625	1 679	2 680	1 384	171	478	735
León	4 479	608	1 175	2 696	6 386	955	1 882	3 549	345	30	111	204
Lérida	2 677	611	467	1 599	6 234	1 089	1 107	4 038	405	180	15	211
Lugo	3 063	373	787	1 903	3 632	346	1 110	2 176	303	36	113	154
Madrid	219 105	58 899	17 608	142 598	87 979	23 913	16 103	47 963	1 886	490	152	1 244
Málaga	7 704	2 029	1 548	4 127	10 557	2 096	2 762	5 700	2 369	385	510	1 474
Murcia	5 689	1 379	1 038	3 272	14 517	2 195	2 978	9 344	3 965	591	812	2 562
Navarra	4 092	1 021	622	2 449	8 619	3 024	369	5 226	4 598	578	1 180	2 840
Orense	3 044	397	757	1 889	3 942	392	1 107	2 444	54	5	12	37
Palencia	1 554	211	469	874	1 982	325	683	974	350	21	93	235
Palmas, Las	5 710	1 964	854	2 892	5 757	2 123	721	2 913	866	225	52	589
Pontevedra	6 256	1 272	1 506	3 478	9 734	1 931	2 765	5 039	15	2	5	8
Rioja, La	2 800	562	451	1 788	4 676	1 042	978	2 656	893	89	233	571
Salamanca	3 197	405	840	1 951	4 371	783	1 102	2 486	648	72	284	292
S. Cruz Tenerife	3 960	1 316	756	1 888	6 283	1 766	1 282	3 235	777	205	193	379
Segovia	1 022	177	267	577	2 787	363	654	1 769	220	38	57	125
Sevilla	10 203	3 064	2 280	4 859	12 857	3 317	3 293	6 247	1 836	294	611	930
Soria	871	107	243	520	1 287	164	327	796	783	88	191	503
Tarragona	2 872	691	464	1 717	9 567	2 023	1 599	5 944	144	25	47	72
Teruel	564	86	170	308	1 944	356	397	1 191	637	74	151	412
Toledo	7 498	1 033	2 192	4 273	2 134	383	543	1 208	1 963	243	713	1 007
Valencia	18 387	4 972	2 887	10 529	29 128	4 273	7 425	17 431	6 682	688	1 854	4 141
Valladolid	5 174	955	1 180	3 039	4 850	918	1 374	2 558	1 352	104	414	834
Vizcaya	16 106	3 722	4 433	7 951	17 594	2 998	4 598	9 997	5 334	661	1 944	2 730
Zamora	1 448	130	394	923	1 848	234	693	920	960	78	313	569
Zaragoza	6 450	1 695	891	3 864	17 258	3 503	2 538	11 217	2 611	292	522	1 797
Sin clasificar (a)	-	-	-	-	-	-	-	-	-	-	-	-
Ciudades autónomas												
Ceuta	388	106	98	184	385	82	119	184	42	10	3	30
Melilla	486	114	128	244	288	50	69	168	40	17	4	19
Banca electrónica (b)	24 467	14 611	1 775	8 081	1 052	60	400	591	45	39	-	6
TOTAL	518 537	140 103	72 611	305 823	538 325	107 437	114 902	315 986	77 194	11 032	21 061	45 102

Véanse notas al final del capítulo.

4. ENTIDADES DE CRÉDITO
B) Detalles del crédito y los depósitos
de las entidades de crédito

4.34 Depósitos de AAPP y otros sectores residentes en
bancos, cajas y cooperativas por Comunidades Autónomas

Datos referidos a Septiembre de 2010

Millones de euros

	Total 2+3 1=4+7+10=	Adminis- traciones Públicas 2=5+8+11	Otros sectores residen- tes 3=6+9+12	Bancos			Cajas de ahorros			Cooperativas de crédito		
				Total	Adminis- traciones Públicas	Otros sectores residentes	Total	Adminis- traciones Públicas	Otros sectores residentes	Total	Adminis- traciones Públicas	Otros sectores residentes
				4=5+6	5	6	7=8+9	8	9	10=11+12	11	12
País Vasco	78 734	4 571	74 163	27 537	848	26 689	37 808	3 030	34 778	13 388	693	12 695
Cataluña	200 635	6 302	194 333	61 126	2 053	59 073	136 712	4 220	132 493	2 797	29	2 767
Galicia	54 940	2 895	52 045	23 681	1 017	22 664	30 845	1 869	28 977	413	9	404
Andalucía	112 918	8 039	104 879	37 146	3 345	33 801	58 546	3 894	54 651	17 227	800	16 427
Asturias	23 388	745	22 643	10 800	236	10 563	10 169	494	9 675	2 419	14	2 405
Cantabria	12 240	555	11 685	5 972	238	5 734	6 090	317	5 773	179	0	178
La Rioja	8 527	157	8 370	2 872	71	2 800	4 753	77	4 676	902	9	893
Murcia	24 932	761	24 171	5 859	170	5 689	15 064	547	14 517	4 008	43	3 965
Valencia	103 919	6 762	97 156	32 942	1 097	31 845	58 524	5 240	53 283	12 453	425	12 028
Aragón	35 320	897	34 423	8 519	215	8 304	22 448	532	21 916	4 354	151	4 203
Castilla-La Mancha	36 276	1 219	35 058	19 380	775	18 605	11 321	354	10 966	5 576	89	5 487
Canarias	26 128	2 774	23 353	10 584	914	9 670	13 759	1 718	12 041	1 786	143	1 643
Navarra	18 116	808	17 308	4 219	127	4 092	9 133	515	8 619	4 764	166	4 598
Extremadura	17 477	964	16 513	6 300	309	5 991	9 719	613	9 106	1 458	42	1 416
Baleares	20 970	599	20 372	7 899	224	7 674	12 757	362	12 394	315	12	303
Madrid	341 814	32 843	308 970	239 750	20 645	219 105	100 161	12 182	87 979	1 902	16	1 886
Castilla-León	63 681	2 259	61 421	21 805	909	20 896	36 024	1 267	34 757	5 851	83	5 768
Sin Clasificar (a)	-	-	-	-	-	-	-	-	-	-	-	-
TOTAL CCAA.	1 180 014	73 151	1 106 864	526 390	33 194	493 196	573 833	37 232	536 601	79 837	2 725	77 112
Ciudades Autonomas												
Ceuta	857	42	815	405	17	388	408	23	385	44	1	42
Melilla	849	35	813	501	15	486	308	21	288	40	0	40
Banca electrónica	25 565	1	25 564	24 467	1	24 467	1 052	-	1 052	-	-	-
TOTAL	1 207 284	73 229	1 134 056	551 764	33 227	518 537	575 600	37 275	538 325	79 921	2 727	77 194

Véanse notas al final del capítulo.

4. ENTIDADES DE CRÉDITO
B) Detalle del crédito y los depósitos
de las entidades de crédito

4.35 Depósitos de Administraciones Públicas y otros sectores
residentes en el agregado bancos, cajas y cooperativas
por Comunidades Autónomas. Serie histórica

Millones de euros

	Total nacional		Otros sectores residentes		Administraciones Públicas		País Vasco		Cataluña		Galicia		Andalucía		Asturias	
	1=2+4	2	3	4	5	6	7	8	9	10	11	12	13	14	15	
01	582 849	549 621	94,30	33 228	5,70	40 426	6,94	95 231	16,34	27 905	4,79	59 574	10,22	12 792	2,19	
02	632 123	592 860	93,79	39 263	6,21	42 985	6,80	106 161	16,79	30 067	4,76	65 575	10,37	12 919	2,04	
03	674 399	639 816	94,87	34 583	5,13	44 855	6,65	115 174	17,08	32 153	4,77	72 049	10,68	13 185	1,96	
04	765 307	723 328	94,51	41 979	5,49	48 060	6,28	133 444	17,44	34 746	4,54	84 939	11,10	14 009	1,83	
05	839 171	784 213	93,45	54 958	6,55	48 870	5,82	141 215	16,83	35 640	4,25	87 942	10,48	15 503	1,85	
06	994 807	929 017	93,39	65 790	6,61	57 272	5,76	165 029	16,59	40 620	4,08	102 454	10,30	17 847	1,79	
07 /	1 042 585	970 349	93,07	72 236	6,93	56 392	5,41	171 064	16,41	41 356	3,97	103 807	9,96	17 912	1,72	
07 //	1 073 637	1 004 793	93,59	68 844	6,41	57 885	5,39	172 588	16,08	43 231	4,03	107 297	9,99	18 995	1,77	
07 ///	1 092 851	1 014 257	92,81	78 594	7,19	62 722	5,74	172 283	15,76	45 404	4,15	109 370	10,01	19 425	1,78	
07 IV	1 116 871	1 042 400	93,33	74 471	6,67	65 433	5,86	175 853	15,75	45 939	4,11	110 773	9,92	20 304	1,82	
08 /	1 121 027	1 057 425	94,33	63 602	5,67	68 575	6,12	178 541	15,93	47 531	4,24	110 786	9,88	20 830	1,86	
08 //	1 154 572	1 091 957	94,58	62 615	5,42	71 806	6,22	184 010	15,94	48 208	4,18	112 758	9,77	21 520	1,86	
08 ///	1 187 981	1 115 909	93,93	72 080	6,07	73 495	6,19	189 703	15,97	50 368	4,24	114 273	9,62	22 047	1,86	
08 IV	1 218 481	1 143 674	93,86	74 813	6,14	76 344	6,27	193 615	15,89	51 056	4,19	114 703	9,41	22 681	1,86	
09 /	1 215 612	1 135 482	93,41	80 131	6,59	74 651	6,14	194 583	16,01	50 844	4,18	111 861	9,20	22 163	1,82	
09 //	1 227 677	1 143 891	93,18	83 786	6,82	77 416	6,31	200 173	16,31	51 998	4,24	112 983	9,20	22 555	1,84	
09 ///	1 204 205	1 124 221	93,36	79 984	6,64	77 648	6,45	197 828	16,43	52 576	4,37	113 285	9,41	22 281	1,85	
09 IV	1 219 886	1 142 013	93,62	77 873	6,38	78 640	6,45	202 565	16,61	53 872	4,42	113 446	9,30	22 520	1,85	
10 /	1 190 402	1 118 551	93,96	71 851	6,04	77 312	6,49	197 711	16,61	53 286	4,48	110 825	9,31	22 259	1,87	
10 //	1 208 415	1 139 067	94,26	69 348	5,74	79 486	6,58	207 531	17,17	54 750	4,53	113 614	9,40	23 217	1,92	
10 ///	1 207 284	1 134 056	93,93	73 229	6,07	78 734	6,52	200 635	16,62	54 940	4,55	112 918	9,35	23 388	1,94	

4. ENTIDADES DE CRÉDITO
B) Detalle del crédito y los depósitos
de las entidades de crédito

4.35 Depósitos de Administraciones Públicas y otros sectores
residentes en el agregado bancos, cajas y cooperativas
por Comunidades Autónomas. Serie histórica

Millones de euros

	Cantabria		La Rioja		Murcia		Valencia		Aragón		Castilla-La Mancha		Canarias		Navarra	
	16	17	18	19	20	21	22	23	24	25	26	27	28	29	30	31
01	5 918	1,02	3 887	0,67	11 456	1,97	44 659	7,66	17 681	3,03	18 731	3,21	14 770	2,53	9 948	1,71
02	6 329	1,00	4 177	0,66	12 622	2,00	48 309	7,64	19 382	3,07	20 296	3,21	15 861	2,51	10 690	1,69
03	6 749	1,00	4 401	0,65	14 054	2,08	54 724	8,11	21 416	3,18	21 876	3,24	17 307	2,57	11 686	1,73
04	7 298	0,95	4 918	0,64	16 260	2,12	64 454	8,42	23 071	3,01	24 214	3,16	18 935	2,47	12 965	1,69
05	7 953	0,95	5 064	0,60	17 871	2,13	71 832	8,56	22 291	2,66	25 080	2,99	19 908	2,37	12 207	1,45
06	9 192	0,92	6 024	0,61	21 394	2,15	89 193	8,97	27 059	2,72	29 207	2,94	23 276	2,34	14 178	1,43
07 /	9 140	0,88	6 158	0,59	21 954	2,11	94 217	9,04	26 771	2,57	29 420	2,82	22 965	2,20	14 331	1,37
07 //	9 542	0,89	6 497	0,61	22 926	2,14	96 114	8,95	27 684	2,58	30 518	2,84	23 402	2,18	15 093	1,41
07 ///	9 933	0,91	6 656	0,61	23 263	2,13	97 832	8,95	28 348	2,59	31 196	2,85	23 697	2,17	15 557	1,42
07 IV	10 054	0,90	6 886	0,62	23 338	2,09	101 918	9,13	29 891	2,68	32 447	2,91	24 622	2,20	16 551	1,48
08 /	10 449	0,93	7 186	0,64	23 392	2,09	100 604	8,97	30 554	2,73	33 180	2,96	24 193	2,16	16 168	1,44
08 //	10 812	0,94	7 495	0,65	24 153	2,09	100 726	8,72	31 154	2,70	33 990	2,94	24 491	2,12	16 820	1,46
08 ///	11 282	0,95	7 648	0,64	24 788	2,09	103 144	8,68	32 373	2,73	34 833	2,93	24 823	2,09	16 681	1,40
08 IV	11 354	0,93	7 888	0,65	24 501	2,01	104 832	8,60	33 489	2,75	35 246	2,89	25 599	2,10	17 529	1,44
09 /	11 270	0,93	7 907	0,65	23 629	1,94	103 612	8,52	33 447	2,75	34 813	2,86	24 937	2,05	17 507	1,44
09 //	11 503	0,94	8 076	0,66	24 371	1,99	106 577	8,68	33 800	2,75	35 588	2,90	25 629	2,09	17 135	1,40
09 ///	11 731	0,97	8 204	0,68	24 266	2,02	104 379	8,67	34 138	2,83	35 760	2,97	25 409	2,11	17 164	1,43
09 IV	11 974	0,98	8 288	0,68	24 623	2,02	102 614	8,41	34 556	2,83	36 353	2,98	25 702	2,11	17 585	1,44
10 /	11 710	0,98	8 097	0,68	24 378	2,05	99 619	8,37	34 536	2,90	35 133	2,95	26 097	2,19	17 366	1,46
10 //	12 389	1,03	8 488	0,70	24 813	2,05	100 169	8,29	35 118	2,91	36 098	2,99	26 507	2,19	17 802	1,47
10 ///	12 240	1,01	8 527	0,71	24 932	2,07	103 919	8,61	35 320	2,93	36 276	3,00	26 128	2,16	18 116	1,50

4. ENTIDADES DE CRÉDITO
B) Detalle del crédito y los depósitos
de las entidades de crédito

4.35 Depósitos de Administraciones Públicas y otros sectores
residentes en el agregado bancos, cajas y cooperativas
por Comunidades Autónomas. Serie histórica

Millones de euros

	Extremadura		Islas Baleares		Madrid		Castilla-León		Ciudades autónomas				Banca electrónica		Sin clasificar (a)	
	Total 32	Porcen- taje 33	Total 34	Porcen- taje 35	Total 36	Porcen- taje 37	Total 38	Porcen- taje 39	Ceuta		Melilla		Total 44	Porcen- taje 45	Total 46	Porcen- taje 47
									Total 40	Porcen- taje 41	Total 42	Porcen- taje 43				
01	9 413	1,62	11 440	1,96	160 677	27,57	37 149	6,37	577	0,10	519	0,09	95	0,02
02	10 348	1,64	11 952	1,89	172 919	27,36	40 426	6,40	566	0,09	535	0,08	3	0,00
03	11 129	1,65	12 578	1,87	165 117	24,48	43 043	6,38	551	0,08	556	0,08	11 789	1,75	7	0,00
04	11 982	1,57	14 250	1,86	189 178	24,72	46 329	6,05	579	0,08	596	0,08	15 052	1,97	27	0,00
05	12 464	1,49	14 686	1,75	235 869	28,11	45 395	5,41	621	0,07	583	0,07	18 178	2,17	-	-
06	14 355	1,44	16 897	1,70	288 798	29,03	50 944	5,12	730	0,07	718	0,07	19 620	1,97	-	-
07 /	14 229	1,36	16 741	1,61	323 901	31,07	50 889	4,88	735	0,07	714	0,07	19 889	1,91	-	-
 //	14 916	1,39	17 544	1,63	334 256	31,13	53 424	4,98	781	0,07	754	0,07	20 188	1,88	-	-
 ///	15 340	1,40	18 056	1,65	336 430	30,78	54 779	5,01	778	0,07	755	0,07	21 026	1,92	-	-
 IV	15 993	1,43	18 132	1,62	339 649	30,41	56 789	5,08	782	0,07	768	0,07	20 751	1,86	-	-
08 /	15 770	1,41	18 235	1,63	334 701	29,86	57 349	5,12	805	0,07	766	0,07	21 412	1,91	-	-
 //	16 277	1,41	18 515	1,60	349 735	30,29	58 931	5,10	844	0,07	801	0,07	21 525	1,86	-	-
 ///	16 725	1,41	19 437	1,64	361 045	30,39	61 398	5,17	829	0,07	817	0,07	22 278	1,88	-	-
 IV	17 344	1,42	19 148	1,57	376 681	30,91	63 406	5,20	867	0,07	813	0,07	21 393	1,76	-	-
09 /	16 792	1,38	18 938	1,56	382 127	31,43	61 730	5,08	842	0,07	799	0,07	23 160	1,91	-	-
 //	17 249	1,41	19 582	1,60	374 881	30,54	62 817	5,12	860	0,07	816	0,07	23 669	1,93	-	-
 ///	17 184	1,43	20 300	1,69	353 896	29,39	62 773	5,21	838	0,07	824	0,07	23 720	1,97	-	-
 IV	17 646	1,45	20 343	1,67	359 192	29,44	64 157	5,26	858	0,07	826	0,07	24 126	1,98	-	-
10 /	17 132	1,44	19 915	1,67	346 224	29,08	62 479	5,25	848	0,07	820	0,07	24 655	2,07	-	-
 //	17 410	1,44	20 286	1,68	340 722	28,20	63 206	5,23	863	0,07	842	0,07	25 103	2,08	-	-
 ///	17 477	1,45	20 970	1,74	341 814	28,31	63 681	5,27	857	0,07	849	0,07	25 565	2,12	-	-

Véanse notas al final del capítulo.

4. ENTIDADES DE CRÉDITO
C) Cuenta de resultados

4.B Bancos, cajas y cooperativas. Resumen

Datos Enero - Septiembre de 2010

Millones de euros y Porcentajes

	Serie en cuadro y columna	Entidades de depósito residentes				Sucursales de bancos españoles en el extranjero	Pro memoria: Bancos (incluidas sucursales)
		Total	Bancos	Cajas de Ahorro	Cooperativas de crédito		
Resultados del periodo hasta: III-2010							
Productos financieros	4.36/1	57 526	30 688	24 066	2 773	578	31 266
Costes financieros	4.36/2	30 905	16 374	13 191	1 340	81	16 455
Margen de intereses	4.36/3	26 621	14 313	10 875	1 432	498	14 811
Rendimientos de instrumentos de capital y otros productos y gastos	4.36/4	20 873	12 032	8 268	573	357	12 389
Margen bruto	4.36/5	47 494	26 346	19 144	2 005	855	27 200
Gastos de explotación	4.36/6	21 723	10 884	9 626	1 212	255	11 139
de los cuales: de personal	4.36/7	13 063	6 027	6 312	725	174	6 201
Dotaciones netas	4.36/8	1 009	479	497	33	-0	479
Pérdida por deterioro de activos financieros	4.36/9	14 327	8 250	5 709	368	1	8 251
Resultado de la actividad de explotación	4.36/10	10 436	6 733	3 311	391	599	7 332
Pérdida por deterioro del resto de activos	4.36/11	2 580	873	1 613	94	0	873
Otros resultados	4.36/12	996	709	286	0	-2	708
Beneficios antes de impuestos (contable hasta 1991)	4.36/13	8 851	6 569	1 985	297	597	7 167
Impuesto sobre sociedades	4.36/14	847	866	-36	17	149	1 014
Dotaciones obligatorias a obras y fondos sociales	4.36/15	24	-	-	24	-	-
Beneficio contable (desde 1992)	4.36/16	7 980	5 704	2 020	256	448	6 152
PRO MEMORIA:							
Total dotaciones fondos	-	32 232	16 076	14 602	1 553	70	16 146
Recursos generados	-	42 732	23 310	17 462	1 960	673	23 983
Balance ajustado medio	-	3 088 607	1 690 153	1 277 481	120 972	23 816	1 713 969
Ratios sobre balance medio							
Productos financieros	-	2,5	2,4	2,5	3,1	3,2	2,4
Costes financieros	-	1,3	1,3	1,4	1,5	0,5	1,3
Margen de intereses	-	1,1	1,1	1,1	1,6	2,8	1,2
Rendimientos de instrumentos de capital y otros productos y gastos	-	0,9	0,9	0,9	0,6	2,0	1,0
Margen bruto	-	2,1	2,1	2,0	2,2	4,8	2,1
Gastos de explotación	-	0,9	0,9	1,0	1,3	1,4	0,9
de los cuales: de personal	-	0,6	0,5	0,7	0,8	1,0	0,5
Dotaciones netas	-	0,0	0,0	0,1	0,0	-0,0	0,0
Pérdida por deterioro de activos financieros	-	0,6	0,7	0,6	0,4	0,0	0,6
Resultado de la actividad de explotación	-	0,5	0,5	0,3	0,4	3,4	0,6
Pérdida por deterioro del resto de activos	-	0,1	0,1	0,2	0,1	0,0	0,1
Otros resultados	-	0,0	0,1	0,0	0,0	-0,0	0,1
Beneficios antes de impuestos (contable hasta 1991)	-	0,4	0,5	0,2	0,3	3,3	0,6
Impuesto sobre sociedades	-	0,0	0,1	-0,0	0,0	0,8	0,1
Dotaciones obligatorias a obras y fondos sociales	0,0	-	-	0,0	-	-
Beneficio contable (desde 1992)	0,3	0,4	0,2	0,3	2,5	0,5
PRO MEMORIA:							
Total dotaciones fondos	1,4	1,3	1,5	1,7	0,4	1,3
Recursos generados	1,8	1,8	1,8	2,2	3,8	1,9

4. ENTIDADES DE CRÉDITO
C) Cuenta de resultados

4.36 Estructura de la cuenta de resultados
Bancos, cajas de ahorros y cooperativas

Millones de euros

	Productos financieros (a)	Costes financieros (b)	Margen de intereses (c)	Rendimiento instrumentos cap. y otros ptos. y gastos (c)	Margen bruto	Gastos de explotación	Gastos del cual: de personal	Dotaciones netas	Pérdida por deterioro de activos financieros	Resultado de la actividad de explotación	Pérdida por deterioro del resto de activos	Otros resultados	Beneficios antes impuestos (cont. hasta 1991)	Impuestos/sociedades	Dotaciones obras y fondos sociales	Beneficio contable (desde 1992)
	1	2	3	4	5	6	7	8	9	10	11	12	13	14	15	16
05	57 527	32 973	24 554	20 151	44 705	23 775	14 453	2 079	4 139	14 711	201	1 702	16 213	2 585	75	13 554
06	77 609	50 582	27 028	26 656	53 683	25 473	15 572	2 956	5 969	19 285	160	4 651	23 776	4 575	78	19 124
07	113 600	81 458	32 141	32 978	65 119	28 074	17 087	1 446	8 029	27 569	1 233	2 983	29 319	4 118	89	25 112
08	141 654	106 496	35 158	31 233	66 391	29 508	17 901	3 405	15 245	18 233	948	3 112	20 398	1 903	65	18 430
09	103 089	60 054	43 035	24 517	67 552	29 400	17 742	1 351	19 551	17 249	7 494	4 611	14 367	1 365	45	12 956
09 I-III	81 780	49 075	32 705	17 811	50 515	21 714	13 177	602	14 371	13 828	1 949	3 974	15 853	2 280	50	13 523
10 I-III	57 526	30 905	26 621	20 873	47 494	21 723	13 063	1 009	14 327	10 436	2 580	996	8 851	847	24	7 980
06 IV	22 495	15 288	7 207	8 888	16 095	6 746	4 111	1 769	1 791	5 789	58	3 451	9 182	2 109	23	7 050
07 I	24 609	17 042	7 567	7 155	14 722	6 701	4 084	323	1 083	6 614	38	177	6 754	1 326	23	5 404
II	27 017	19 252	7 765	11 453	19 218	6 858	4 145	165	2 071	10 124	70	488	10 542	1 058	22	9 462
III	29 730	21 362	8 369	5 476	13 845	6 993	4 228	344	1 572	4 936	36	453	5 352	1 024	24	4 304
IV	32 244	23 803	8 441	8 893	17 334	7 522	4 630	613	3 304	5 895	1 089	1 866	6 672	710	20	5 942
08 I	33 507	24 885	8 622	7 972	16 594	7 274	4 449	119	2 177	7 024	61	231	7 193	1 256	22	5 915
II	34 832	25 992	8 840	9 009	17 849	7 258	4 402	649	3 516	6 425	157	575	6 843	608	22	6 212
III	36 891	28 120	8 772	6 915	15 686	7 373	4 490	129	3 811	4 374	131	670	4 913	589	20	4 305
IV	36 424	27 500	8 924	7 337	16 261	7 603	4 560	2 507	5 740	411	599	1 636	1 448	-550	0	1 997
09 I	31 417	20 721	10 696	5 042	15 738	7 259	4 424	267	3 710	4 502	443	1 723	5 781	797	18	4 967
II	27 219	15 788	11 432	7 100	18 531	7 183	4 339	52	6 020	5 277	814	475	4 938	700	17	4 221
III	23 143	12 566	10 577	5 669	16 246	7 272	4 413	283	4 641	4 050	692	1 776	5 134	784	15	4 335
IV	21 309	10 979	10 330	6 706	17 036	7 686	4 566	749	5 180	3 421	5 545	637	-1 487	-915	-5	-567
10 I	19 312	9 916	9 396	5 843	15 239	7 185	4 361	293	4 094	3 668	543	277	3 402	556	10	2 836
II	19 218	10 106	9 112	8 395	17 508	7 241	4 331	522	5 858	3 886	1 076	434	3 245	-73	8	3 310
III	18 996	10 883	8 113	6 635	14 748	7 297	4 371	195	4 375	2 882	962	284	2 204	364	6	1 833

Véanse notas al final del capítulo.

4. ENTIDADES DE CRÉDITO
C) Cuenta de resultados

4.37 Productos financieros
Bancos, cajas de ahorros y cooperativas

Millones de euros

	Total +10+11 1=2+3=4+9+	En euros	En moneda extranjera	Productos de inversiones crediticias					Cartera de valores excepto renta variable (a)	Rectificaciones por operaciones de cobertura	Otros productos financieros
				Total	Sistema crediticio	Administraciones Públicas	Otros sectores residentes	Sectores no residentes			
	2	3	4	5	6	7	8	9	10	11	
05	57 527	54 756	2 770	48 180	4 118	970	39 029	4 062	8 401	196	750
06	77 609	73 077	4 533	67 139	5 677	1 236	53 711	6 515	9 091	537	842
07	113 600	107 796	5 804	101 489	7 832	1 621	81 330	10 706	10 256	703	1 152
08	141 654	135 162	6 492	124 021	9 107	1 922	100 643	12 349	13 157	2 448	2 028
09	103 089	99 514	3 575	87 638	4 085	1 443	76 758	5 352	12 503	617	2 331
09 I-III	81 780	78 935	2 845	69 990	3 366	1 124	61 075	4 425	9 509	566	1 714
10 I-III	57 526	55 201	2 326	46 677	2 182	1 059	40 923	2 514	9 158	127	1 564
06 IV	22 495	21 259	1 236	19 888	1 638	342	15 892	2 016	2 258	129	220
07 I	24 609	23 237	1 371	21 875	1 781	369	17 513	2 212	2 313	195	226
II	27 017	25 563	1 454	24 228	1 956	396	19 453	2 423	2 431	93	264
III	29 730	28 186	1 545	26 622	1 960	409	21 272	2 981	2 574	199	336
IV	32 244	30 810	1 434	28 764	2 135	447	23 092	3 090	2 938	216	325
08 I	33 507	32 192	1 315	29 589	2 046	446	23 942	3 154	3 009	581	328
II	34 832	33 577	1 255	30 450	2 229	477	24 779	2 964	3 176	665	540
III	36 891	34 551	2 340	32 113	2 475	500	25 807	3 331	3 516	732	530
IV	36 424	34 842	1 582	31 869	2 357	499	26 115	2 899	3 456	469	629
09 I	31 417	30 248	1 169	27 331	1 555	419	23 471	1 886	3 271	290	525
II	27 219	26 360	860	23 234	1 078	361	20 376	1 419	3 141	195	650
III	23 143	22 327	817	19 425	733	345	17 227	1 120	3 098	81	540
IV	21 309	20 580	730	17 648	719	319	15 683	927	2 994	51	617
10 I	19 312	18 553	759	15 839	669	321	14 026	822	2 941	44	489
II	19 218	18 431	787	15 476	740	345	13 578	814	3 087	64	592
III	18 996	18 216	779	15 362	773	392	13 319	878	3 130	19	484

Véanse notas al final del capítulo.

4. ENTIDADES DE CRÉDITO
C) Cuenta de resultados

4.38 Costes financieros
Bancos, cajas de ahorro y cooperativas

Millones de euros

	Total +10+11+12 1=2+3=4+9	En euros 2	En moneda extranjera 3	Gastos por intereses					Empréstitos, otros valores negociab. y financ. subordin. (a) 9	Rectificaciones por operaciones de cobertura 10	Otros costes financieros 11	Comisiones de producción 12
				Total 4	Sistema crediticio 5	Administraciones Públicas 6	Otros sectores residentes 7	Sectores no residentes 8				
05	32 973	28 868	4 100	27 913	4 190	900	13 573	9 251	8 165	-3 432	204	123
06	50 582	44 348	6 233	40 732	5 578	1 446	20 968	12 740	12 110	-2 658	245	154
07	81 458	73 616	7 843	62 008	7 733	2 412	34 759	17 104	18 435	447	391	177
08	106 496	98 506	7 990	78 440	9 847	2 511	45 710	20 372	21 133	5 533	1 205	184
09	60 054	56 717	3 337	48 741	5 073	1 100	33 921	8 646	15 783	-5 321	724	127
09 I-III	49 075	46 347	2 728	39 775	4 164	885	27 407	7 319	11 940	-3 290	548	101
10 I-III	30 905	29 386	1 519	26 118	3 069	679	18 694	3 676	11 147	-6 983	541	82
06 IV	15 288	13 506	1 782	12 037	1 590	510	6 358	3 579	3 574	-445	77	45
07 I	17 042	15 204	1 838	13 259	1 653	523	7 350	3 733	3 867	-199	73	42
II	19 252	17 246	2 006	14 881	1 819	564	8 353	4 144	4 320	-62	73	40
III	21 362	19 346	2 016	16 123	1 964	597	9 146	4 416	4 824	166	202	47
IV	23 803	21 820	1 983	17 745	2 296	729	9 909	4 811	5 425	542	44	48
08 I	24 885	23 049	1 836	18 393	2 349	631	10 634	4 779	5 215	1 078	152	46
II	25 992	24 485	1 507	19 050	2 531	623	11 085	4 811	5 245	1 321	330	46
III	28 120	25 517	2 603	20 559	2 246	638	12 019	5 656	5 543	1 540	432	45
IV	27 500	25 455	2 044	20 438	2 720	619	11 971	5 127	5 129	1 595	291	47
09 I	20 721	19 455	1 266	16 012	1 913	406	10 434	3 258	4 288	191	192	38
II	15 788	14 917	871	13 134	1 441	266	9 096	2 331	3 773	-1 357	205	33
III	12 566	11 976	590	10 630	810	213	7 877	1 730	3 879	-2 124	151	31
IV	10 979	10 369	610	8 966	909	215	6 514	1 327	3 842	-2 031	176	26
10 I	9 916	9 404	512	8 438	899	196	6 133	1 210	3 733	-2 417	133	29
II	10 106	9 581	525	8 449	1 043	215	6 031	1 159	3 745	-2 361	247	27
III	10 883	10 401	482	9 232	1 126	268	6 530	1 308	3 669	-2 205	160	27

Véanse notas al final del capítulo.

4. ENTIDADES DE CRÉDITO
C) Cuenta de resultados

4.39 Detalle de los productos de la cartera de valores y de los costes de los valores emitidos

Millones de euros

	Productos de la cartera de valores							Coste financiero de empréstitos, otros valores negociables y financiaciones subordinadas						
	Total (a)	Intereses de valores de renta fija de la cartera de inversión					Intereses cartera negoc. renta fija (b)	Resultados cartera renta variable (a)	Total	Pagarés y efectos	Empréstitos			De financ. subordinadas
		Total	Entidades cto residentes	Administraciones públicas	Otros sectores residentes	Sectores no residentes					Total	Intereses	Gastos	
05	14 446	8 401	1 582	3 413	1 090	2 317	...	6 044	8 165	1 152	4 733	985	15	2 279
06	18 444	9 091	1 834	3 106	1 309	2 843	...	9 353	12 110	1 812	7 629	2 669
07	21 506	10 256	2 321	3 119	1 879	2 937	...	11 250	18 435	3 577	11 155	3 703
08	25 192	13 157	2 905	3 441	3 708	3 103	...	12 034	21 133	4 431	12 130	4 572
09	20 305	12 503	2 637	4 222	3 057	2 587	...	7 802	15 783	1 479	10 395	3 909
09 I-III	14 455	9 509	2 001	3 103	2 408	1 997	...	4 946	11 940	1 293	7 771	2 876
10 I-III	16 235	9 158	1 796	3 579	2 124	1 659	...	7 077	11 147	380	7 810	2 957
07 II	9 168	2 431	535	761	382	754	...	6 736	4 320	786	2 686	847
III	3 769	2 574	592	795	448	739	...	1 195	4 824	972	2 946	906
IV	4 859	2 938	706	816	682	735	...	1 921	5 425	1 158	3 107	1 160
08 I	4 525	3 009	668	821	821	698	...	1 516	5 215	1 126	2 940	1 150
II	7 855	3 176	710	798	901	767	...	4 679	5 245	1 155	2 958	1 132
III	6 592	3 516	772	900	990	854	...	3 076	5 543	1 204	3 168	1 171
IV	6 220	3 456	754	922	997	784	...	2 763	5 129	946	3 064	1 120
09 I	4 557	3 271	676	982	939	674	...	1 287	4 288	605	2 684	999
II	5 366	3 141	678	1 049	731	682	...	2 225	3 773	414	2 480	880
III	4 532	3 098	647	1 072	738	641	...	1 435	3 879	274	2 607	998
IV	5 850	2 994	636	1 119	649	590	...	2 856	3 842	186	2 623	1 033
10 I	4 380	2 941	616	1 103	649	572	...	1 439	3 733	130	2 610	994
II	6 271	3 087	612	1 212	698	563	...	3 185	3 745	134	2 632	979
III	5 583	3 130	567	1 263	777	523	...	2 452	3 669	116	2 568	985

Véanse notas al final del capítulo.

4. ENTIDADES DE CRÉDITO
C) Cuenta de resultados

4.40 Otros productos y gastos ordinarios
Bancos, cajas de ahorro y cooperativas

Millones de euros

	Comisiones											Beneficio neto:		
	Neto	De las que:					De las que:				Operaciones moneda extranjera	Otras operaciones financieras	Otros productos de explotación neto	
		Comisiones percibidas	Por servicios cobros y pagos	Por servicios de valores	Por comercializaciones	Otras	Comisiones pagadas	Comisiones cedidas	Por operaciones con valores	Otras				
+13 1=2+12+	2	3	4	5	6	7	8	9	10	11	12	13	14	
05	14 107	10 904	13 143	5 698	1 173	3 274	1 709	2 239	1 280	125	803	336	2 263	604
06	17 303	12 244	14 519	5 538	1 394	3 921	2 122	2 275	1 177	148	927	966	3 439	654
07	21 728	13 594	16 225	5 871	1 752	4 237	2 773	2 631	1 310	195	1 108	1 279	6 251	604
08	19 198	13 026	15 555	6 277	1 287	3 660	2 763	2 529	1 279	258	971	785	4 865	523
09	16 715	12 163	14 630	5 738	1 178	3 003	3 112	2 467	1 201	265	980	810	3 297	445
09 I-III	12 864	9 186	10 996	4 324	878	2 232	2 366	1 810	897	203	695	659	2 781	239
10 I-III	13 797	8 924	10 744	4 002	885	2 337	2 310	1 820	847	155	799	572	4 174	127
06 IV	5 067	3 310	3 903	1 436	412	1 052	604	593	315	40	233	244	1 342	171
07 I	5 758	3 510	4 128	1 379	424	1 062	857	617	302	41	270	249	1 839	160
II	4 716	3 363	3 997	1 458	383	1 092	669	634	323	42	265	296	891	168
III	4 281	3 231	3 886	1 473	377	1 044	596	656	336	53	262	390	526	134
IV	6 972	3 490	4 214	1 561	567	1 039	651	724	349	59	311	344	2 996	142
08 I	6 456	3 336	3 974	1 508	359	1 044	666	638	312	61	259	399	2 605	115
II	4 330	3 421	4 053	1 602	343	963	752	633	323	59	246	145	656	109
III	3 839	3 172	3 804	1 595	289	874	650	632	334	58	234	-83	687	63
IV	4 574	3 097	3 724	1 571	296	780	695	627	310	80	231	324	917	235
09 I	3 755	3 115	3 686	1 469	271	789	762	571	293	57	217	103	495	42
II	4 875	3 168	3 790	1 456	314	744	887	621	295	83	239	138	1 374	195
III	4 234	2 903	3 521	1 399	293	699	718	617	309	64	240	418	912	2
IV	3 850	2 977	3 633	1 415	300	771	746	657	305	62	285	151	516	207
10 I	4 404	2 973	3 555	1 305	306	832	713	581	268	50	257	61	1 248	121
II	5 211	3 014	3 619	1 359	316	767	773	605	278	58	264	115	2 058	24
III	4 182	2 936	3 569	1 339	263	738	824	633	302	47	278	396	868	-17

4. ENTIDADES DE CRÉDITO
C) Cuenta de resultados

4.41 Estructura de la cuenta de resultados
Bancos residentes

Millones de euros

	Productos financieros	Costes financieros	Margen de intereses	Rendimiento instrumentos cap. y otros pto.y gastos	Margen bruto	Gastos de explotación	Gastos del cual: de personal	Dotaciones netas	Pérdida por deterioro de activos financieros	Resultado de la actividad de explotación	Pérdida por deterioro del resto de activos	Otros resultados	Beneficios antes impuestos (cont. hasta 1991)	Impuestos s/ sociedades	Dotaciones obras y fondos sociales	Beneficio contable (desde 1992)
	1	2	3	4	5	6	7	8	9	10	11	12	13	14	15	16
05	31 562	20 743	10 819	12 236	23 055	11 414	6 793	1 142	1 658	8 840	119	835	9 556	1 692	-	7 864
06	42 268	30 639	11 630	16 365	27 994	12 270	7 268	2 128	2 710	10 886	71	3 422	14 237	2 891	-	11 346
07	60 229	46 668	13 561	18 421	31 983	13 625	7 968	805	2 665	14 888	1 133	2 109	15 864	2 519	-	13 345
08	75 732	60 276	15 455	19 976	35 432	14 005	8 000	2 761	6 878	11 788	457	1 605	12 936	1 560	-	11 376
09	52 541	31 030	21 511	13 454	34 965	14 215	8 052	1 046	8 388	11 316	4 672	4 014	10 658	1 205	-	9 453
09 I-III	41 529	25 552	15 977	9 416	25 393	10 422	5 949	436	6 523	8 013	1 033	3 748	10 728	1 641	-	9 087
10 I-III	30 688	16 374	14 313	12 032	26 346	10 884	6 027	479	8 250	6 733	873	709	6 569	866	-	5 704
06 IV	12 084	9 036	3 048	5 496	8 544	3 236	1 887	1 464	716	3 128	-10	2 524	5 661	1 340	-	4 321
07 I	13 127	9 937	3 190	4 363	7 553	3 247	1 902	120	319	3 867	34	90	3 923	834	-	3 089
II	14 339	11 127	3 212	6 353	9 565	3 375	1 965	80	816	5 294	4	162	5 452	621	-	4 831
III	15 648	12 059	3 589	3 622	7 211	3 412	1 982	229	710	2 861	19	84	2 926	613	-	2 312
IV	17 114	13 544	3 570	4 084	7 654	3 591	2 119	376	820	2 866	1 076	1 773	3 564	451	-	3 113
08 I	17 939	14 271	3 669	4 955	8 624	3 514	2 041	13	888	4 208	46	69	4 231	801	-	3 430
II	18 757	14 804	3 953	5 918	9 871	3 535	2 040	629	1 421	4 286	72	243	4 457	411	-	4 046
III	19 953	16 011	3 943	4 012	7 954	3 507	2 033	15	2 025	2 407	66	589	2 929	553	-	2 376
IV	19 081	15 191	3 891	5 092	8 983	3 448	1 885	2 104	2 543	887	272	704	1 319	-205	-	1 524
09 I	15 995	10 999	4 996	2 188	7 184	3 490	2 000	170	1 589	1 934	303	1 657	3 287	459	-	2 829
II	13 855	8 279	5 577	3 826	9 403	3 467	1 969	62	2 380	3 493	393	366	3 466	490	-	2 976
III	11 679	6 274	5 405	3 401	8 806	3 464	1 980	203	2 553	2 586	336	1 726	3 975	692	-	3 283
IV	11 012	5 478	5 534	4 038	9 572	3 793	2 103	610	1 866	3 303	3 639	267	-70	-435	-	365
10 I	9 985	5 060	4 925	2 697	7 622	3 494	1 945	281	1 746	2 101	214	134	2 021	491	-	1 530
II	10 165	5 257	4 907	4 967	9 874	3 578	1 964	191	3 243	2 863	333	339	2 869	188	-	2 681
III	10 539	6 057	4 481	4 368	8 849	3 812	2 117	7	3 262	1 769	326	236	1 679	187	-	1 492

Véanse notas al final del capítulo.

4. ENTIDADES DE CRÉDITO
C) Cuenta de resultados

4.42 Estructura de la cuenta de resultados
Bancos residentes y sucursales en el extranjero

Millones de euros

	Productos financieros	Costes financieros	Margen de intereses	Rendimiento instrumentos cap. y otros ptos. y gastos	Margen bruto	Gastos de explotación	Gastos del cual: de personal	Dotaciones netas	Pérdida por deterioro de activos financieros netos	Resultado de la actividad de explotación	Pérdida por deterioro del resto de activos	Otros resultados	Beneficios antes impuestos (cont. hasta 1991)	Impuestos/sociedades	Dotaciones obras y fondos sociales	Beneficio contable (desde 1992)
	1	2	3	4	5	6	7	8	9	10	11	12	13	14	15	16
05	34 657	23 597	11 060	12 384	23 444	11 619	6 926	1 145	1 668	9 013	119	719	9 613	1 724	-	7 889
06	43 402	31 464	11 937	16 615	28 553	12 492	7 411	2 135	2 734	11 191	71	3 422	14 542	2 959	-	11 583
07	61 379	47 445	13 933	18 619	32 552	13 885	8 127	755	2 727	15 186	1 133	2 111	16 164	2 587	-	13 576
08	76 830	60 788	16 042	20 376	36 418	14 326	8 204	2 763	6 959	12 370	457	1 592	13 505	1 738	-	11 767
09	53 558	31 286	22 272	13 872	36 144	14 508	8 245	1 049	8 449	12 137	4 672	4 010	11 475	1 402	-	10 073
09 I-III	42 346	25 787	16 559	9 713	26 272	10 636	6 088	440	6 589	8 607	1 033	3 742	11 316	1 790	-	9 526
10 I-III	31 266	16 455	14 811	12 389	27 200	11 139	6 201	479	8 251	7 332	873	708	7 167	1 014	-	6 152
06 IV	12 343	9 220	3 122	5 572	8 694	3 298	1 927	1 485	731	3 180	-10	2 522	5 712	1 362	-	4 349
07 I	13 479	10 218	3 261	4 393	7 654	3 306	1 942	71	315	3 961	34	90	4 016	852	-	3 164
II	14 547	11 250	3 298	6 419	9 717	3 440	2 009	79	830	5 368	4	164	5 529	642	-	4 887
III	15 944	12 250	3 695	3 675	7 370	3 482	2 019	229	704	2 955	19	84	3 020	630	-	2 390
IV	17 409	13 728	3 680	4 132	7 812	3 657	2 158	376	878	2 902	1 076	1 772	3 599	464	-	3 135
08 I	18 234	14 449	3 785	5 037	8 822	3 587	2 089	13	883	4 340	46	68	4 362	832	-	3 531
II	19 009	14 933	4 075	6 045	10 120	3 612	2 088	628	1 422	4 458	72	244	4 630	452	-	4 178
III	20 270	16 165	4 106	4 080	8 186	3 590	2 085	15	2 042	2 539	66	586	3 059	598	-	2 461
IV	19 317	15 241	4 076	5 214	9 291	3 538	1 941	2 108	2 612	1 033	272	694	1 455	-143	-	1 597
09 I	16 263	11 064	5 199	2 301	7 500	3 567	2 048	169	1 605	2 159	303	1 656	3 511	504	-	3 007
II	14 184	8 422	5 762	3 936	9 698	3 535	2 014	67	2 424	3 672	393	362	3 640	551	-	3 089
III	11 899	6 300	5 599	3 476	9 075	3 534	2 026	204	2 560	2 777	336	1 724	4 165	735	-	3 431
IV	11 212	5 499	5 713	4 158	9 871	3 872	2 157	609	1 860	3 530	3 639	268	159	-388	-	547
10 I	10 178	5 089	5 089	2 817	7 906	3 577	2 005	281	1 737	2 310	214	134	2 230	545	-	1 685
II	10 409	5 293	5 115	5 092	10 207	3 672	2 029	191	3 261	3 084	333	339	3 090	244	-	2 846
III	10 679	6 073	4 607	4 481	9 088	3 890	2 167	7	3 253	1 938	326	235	1 847	225	-	1 621

Véanse notas al final del capítulo.

4. ENTIDADES DE CRÉDITO
C) Cuenta de resultados

4.43 Estructura de la cuenta de resultados
Cajas de ahorro

Millones de euros

	Productos financieros	Costes financieros	Margen de intereses	Rendimiento instrumentos cap. y otros ptos. y gastos	Margen bruto	Gastos de explotación	Gastos del cual: de personal	Dotaciones netas	Pérdida por deterioro de activos financieros	Resultado de la actividad de explotación	Pérdida por deterioro del resto de activos	Otros resultados	Beneficios antes impuestos (cont. hasta 1991)	Impuestos/sociedades	Dotaciones obras y fondos sociales	Beneficio contable (desde 1992)
	1	2	3	4	5	6	7	8	9	10	11	12	13	14	15	16
05	23 378	11 302	12 075	7 360	19 436	11 032	6 878	896	2 260	5 247	77	717	5 886	814	-	5 072
06	31 994	18 477	13 517	9 657	23 174	11 779	7 460	782	3 007	7 606	86	1 194	8 714	1 594	-	7 121
07	48 589	32 313	16 276	13 926	30 203	12 910	8 203	604	4 965	11 724	93	850	12 481	1 488	-	10 993
08	59 977	42 711	17 266	10 654	27 920	13 856	8 922	630	7 768	5 666	438	1 500	6 728	291	-	6 437
09	45 661	26 521	19 140	10 296	29 436	13 531	8 710	279	10 301	5 324	2 714	596	3 206	131	-	3 075
09 I-III	36 395	21 521	14 873	7 827	22 701	10 043	6 486	132	7 275	5 252	879	223	4 595	595	-	4 000
10 I-III	24 066	13 191	10 875	8 268	19 144	9 626	6 312	497	5 709	3 311	1 613	286	1 985	-36	-	2 020
06 IV	9 443	5 797	3 646	3 219	6 865	3 145	2 004	299	987	2 435	64	915	3 286	752	-	2 534
07 I	10 422	6 590	3 832	2 639	6 471	3 076	1 960	193	699	2 502	4	83	2 581	463	-	2 118
II	11 521	7 541	3 980	4 937	8 917	3 095	1 953	68	1 169	4 584	65	323	4 842	408	-	4 435
III	12 819	8 640	4 179	1 700	5 879	3 191	2 014	95	780	1 812	17	365	2 160	380	-	1 780
IV	13 828	9 543	4 285	4 651	8 936	3 547	2 277	247	2 317	2 826	6	78	2 897	237	-	2 660
08 I	14 163	9 821	4 342	2 866	7 208	3 346	2 158	90	1 216	2 555	10	163	2 709	426	-	2 283
II	14 620	10 345	4 275	2 932	7 207	3 303	2 114	34	1 978	1 892	59	329	2 162	173	-	1 989
III	15 409	11 180	4 229	2 740	6 970	3 447	2 208	116	1 646	1 760	53	81	1 789	15	-	1 774
IV	15 785	11 365	4 420	2 115	6 535	3 759	2 442	390	2 928	-542	316	926	68	-323	-	391
09 I	13 976	8 929	5 046	2 691	7 738	3 354	2 179	87	1 966	2 331	133	64	2 262	320	-	1 942
II	12 071	6 854	5 217	3 041	8 258	3 297	2 121	-19	3 374	1 605	400	108	1 313	193	-	1 120
III	10 348	5 738	4 610	2 095	6 706	3 391	2 186	64	1 935	1 316	346	50	1 020	82	-	939
IV	9 266	4 999	4 267	2 469	6 735	3 489	2 224	147	3 027	72	1 835	373	-1 390	-464	-	-926
10 I	8 387	4 414	3 974	2 961	6 935	3 287	2 173	-4	2 230	1 421	310	143	1 254	58	-	1 196
II	8 138	4 410	3 728	3 213	6 942	3 256	2 123	329	2 453	903	720	94	278	-267	-	546
III	7 541	4 367	3 174	2 094	5 268	3 084	2 016	172	1 026	986	583	49	453	174	-	278

Véanse notas al final del capítulo.

4. ENTIDADES DE CRÉDITO
C) Cuenta de resultados

4.44 Estructura de la cuenta de resultados
Cooperativas de crédito

Millones de euros

	1	2	3	4	5	6	7	8	9	10	11	12	13	14	15	16
	Productos financieros	Costes financieros	Margen de intereses	Rendimiento instrumentos cap. y otros pto.y gastos	Margen bruto	Gastos de explotación	Gastos del cual: de personal	Dotaciones netas	Pérdida por deterioro de activos financieros netos	Resultado de la actividad de explotación	Pérdida por deterioro del resto de activos	Otros resultados	Beneficios antes impuestos (cont. hasta 1991)	Impuestos/s/ sociedades	Dotaciones obras y fondos sociales	Beneficio contable (desde 1992)
05	2 587	927	1 659	555	2 214	1 329	782	41	221	624	4	151	771	79	75	618
06	3 348	1 467	1 881	634	2 515	1 425	844	46	251	793	3	35	825	90	78	657
07	4 781	2 477	2 304	630	2 934	1 540	915	38	400	957	7	25	974	111	89	774
08	5 945	3 508	2 437	602	3 039	1 647	980	14	599	779	53	8	733	52	65	617
09	4 887	2 504	2 384	767	3 150	1 653	980	26	862	610	108	1	503	29	45	429
09 I-III	3 855	2 001	1 854	567	2 422	1 249	741	35	574	564	37	3	530	44	50	435
10 I-III	2 773	1 340	1 432	573	2 005	1 212	725	33	368	391	94	0	297	17	24	256
06 IV	968	455	513	173	686	365	219	5	89	227	4	12	235	16	23	195
07 I	1 060	515	545	154	698	378	223	10	65	245	-1	4	250	29	23	197
II	1 157	584	573	163	737	388	227	18	86	245	1	3	247	30	22	196
III	1 263	663	600	155	755	390	232	20	82	264	0	3	266	30	24	212
IV	1 301	716	586	158	744	384	233	-10	167	203	7	15	211	22	20	169
08 I	1 404	793	611	151	762	414	251	16	72	260	5	-1	254	29	22	203
II	1 455	842	612	159	771	419	248	-13	117	247	25	2	224	25	22	177
III	1 529	929	600	163	763	418	249	-2	140	207	12	0	195	20	20	155
IV	1 557	944	613	130	743	396	232	13	269	65	11	6	61	-22	0	82
09 I	1 446	792	654	163	817	414	246	10	156	237	7	2	232	18	18	196
II	1 293	654	638	233	871	419	249	8	265	179	21	2	160	16	17	126
III	1 117	555	562	172	734	416	247	17	153	148	9	0	138	11	15	113
IV	1 032	502	530	199	729	404	238	-9	288	46	71	-2	-27	-16	-5	-6
10 I	940	443	498	185	682	404	242	16	118	145	18	-0	127	7	10	110
II	916	439	477	215	692	408	244	1	163	120	23	1	97	7	8	83
III	916	458	458	173	631	401	238	16	87	126	53	-1	73	3	6	63

Véanse notas al final del capítulo.

4. ENTIDADES DE CRÉDITO
D) Cuadros complementarios

4.45 Entidades de crédito
Número de entidades

Número de entidades

	Total 1=2+8+ 11+12	Bancos, Cajas y Cooperativas						EFC/ECAOL			Crédito oficial 11	Entidad de dinero electrónico (EDE) 12
		Total 2=3+6+7	Bancos residentes 3=4+5			Cajas de ahorro 6	Cooperativas de crédito 7	Total 8=9+10	Establecimientos financieros de crédito (EFC) 9	ECAOL 10		
			Total 3	Sociedades anónimas españolas 4	Sucursales de sociedades extranjeras 5							
97	416	307	159	105	54	51	97	108	108	-	1	-
98	404	300	152	99	53	51	97	103	103	-	1	-
99	387	290	146	93	53	50	94	96	96	-	1	-
00	368	281	141	89	52	48	92	86	86	-	1	-
01	367	281	145	89	56	47	89	85	85	-	1	-
02	359	275	143	84	59	47	85	83	83	-	1	-
03	348	269	138	80	58	47	84	78	78	-	1	-
04	346	266	136	75	61	47	83	79	79	-	1	-
05	348	269	139	74	65	47	83	78	78	-	1	-
06	352	272	142	72	70	47	83	79	79	-	1	-
07	357	280	151	72	79	46	83	76	76	-	1	-
08	362	286	159	71	88	46	81	75	75	-	1	-
08 IV	362	286	159	71	88	46	81	75	75	-	1	-
09 I	358	281	154	68	86	46	81	75	75	-	1	1
II	357	281	154	67	87	46	81	74	74	-	1	1
III	352	280	153	66	87	46	81	70	70	-	1	1
IV	352	280	153	65	88	46	81	70	70	-	1	1
10 I	348	281	154	66	88	46	81	65	65	-	1	1
II	344	280	155	67	88	45	80	62	62	-	1	1
III	338	276	155	67	88	41	80	60	60	-	1	1

Véanse notas al final del capítulo.

4. ENTIDADES DE CRÉDITO
D) Cuadros complementarios

4.46 Entidades de crédito
Número de empleados

	Número de empleados								
	Total 1=2+6+9	Bancos, Cajas y Cooperativas				ECAOL/EFC			Crédito oficial 9
		Total 2=3 a 5	Bancos 3	Cajas de ahorro 4	Cooperat. de crédito 5	Total 6=7+8	Establecimientos financ.cto. 7	ECAOL 8	
90	...	251 587	157 010	84 609	9 968	3 418
91	...	255 989	161 987	83 359	10 643	2 611
92	261 839	253 197	159 281	82 900	11 016	6 359	...	6 359	2 283
93	254 265	246 780	152 845	82 710	11 225	5 240	...	5 240	2 245
94	251 078	246 127	151 174	83 758	11 195	4 712	...	4 712	239
95	249 023	244 908	148 946	84 336	11 626	3 847	...	3 847	268
96	246 800	242 221	142 827	87 370	12 024	4 306	4 276	30	273
97	247 361	242 155	139 198	90 153	12 804	4 936	4 936	...	270
98	247 685	242 268	135 164	93 812	13 292	5 154	5 154	...	263
99	244 513	239 020	127 889	97 276	13 855	5 229	5 229	...	264
00	243 743	238 587	122 374	101 718	14 495	4 889	4 889	...	267
01	245 228	239 895	118 722	105 593	15 580	5 062	5 062	-	271
02	243 677	238 199	114 040	107 745	16 414	5 210	5 210	...	268
03	245 157	239 103	111 793	110 243	17 067	5 759	5 759	...	295
04	247 471	241 164	110 106	113 408	17 650	6 016	6 016	...	291
05	254 411	247 765	111 298	118 072	18 395	6 356	6 356	...	290
06	263 682	256 585	113 064	124 139	19 382	6 803	6 803	...	294
07	277 311	269 920	117 559	131 933	20 428	7 113	7 113	...	278
08	278 301	270 855	115 129	134 786	20 940	7 150	7 150	...	296
09	269 483	263 101	110 004	132 340	20 757	6 075	6 075	...	307

Véanse notas al final del capítulo.

4. ENTIDADES DE CRÉDITO
D) Cuadros complementarios

4.47 Número de oficinas operativas y de representación de las entidades de crédito residentes y del Banco de España

Banco de España	Entidades de crédito											Oficinas de representación			
	Total 1	Oficinas en España									Oficinas en el extranjero 11	En el extranjero de entidades residentes			En España de entidades no residentes 15
		Total 2=3+11 3=4+8+9 +10	Entidades de depósito				Otras EC					Total 12=13+14 13	Bancos 14	Cajas 14	
			Total 4=5+6+7 5	Bancos 6	Cajas de ahorro 7	Cooperativas de crédito 7	Crédito oficial 8	EFC 9	EDE 10						
02	53	39 101	39 009	38 673	14 072	20 326	4 275	1	335	...	92	128	95	33	61
03	43	39 830	39 750	39 405	14 074	20 871	4 460	1	344	...	80	121	86	35	57
04	33	40 688	40 603	40 230	14 168	21 503	4 559	1	372	...	85	115	77	38	56
05	23	42 071	41 979	41 599	14 533	22 410	4 656	1	379	...	92	121	80	41	53
06	23	43 788	43 691	43 286	15 096	23 418	4 772	1	404	...	97	129	81	48	54
07	23	45 596	45 500	45 086	15 542	24 591	4 953	1	413	...	96	135	83	52	57
08 I	23	45 775	45 674	45 260	15 577	24 707	4 976	1	413	...	101	134	81	53	56
08 II	23	46 142	46 040	45 624	15 657	24 948	5 019	1	415	...	102	135	80	55	60
08 III	23	46 221	46 118	45 707	15 647	25 001	5 059	1	410	...	103	132	77	55	61
08 IV	23	46 167	46 065	45 662	15 580	24 985	5 097	1	402	...	102	129	73	56	55
09 I	23	45 792	45 689	45 291	15 372	24 822	5 097	1	397	1	103	128	72	56	53
09 II	23	45 240	45 137	44 759	15 071	24 607	5 081	1	377	1	103	125	69	56	52
09 III	23	44 831	44 728	44 362	14 987	24 292	5 083	1	365	1	103	120	65	55	53
09 IV	23	44 532	44 431	44 085	14 840	24 202	5 043	1	345	1	101	120	65	55	55
10 I	23	44 238	44 135	43 818	14 774	24 004	5 040	1	316	1	103	117	64	53	56
10 II	23	44 047	43 944	43 637	14 715	23 903	5 019	1	306	1	103	118	63	55	55
10 III	23	43 830	43 727	43 453	14 670	23 743	5 040	1	273	1	103	94	48	46	54

Véanse notas al final del capítulo.

4. ENTIDADES DE CRÉDITO
D) Cuadros complementarios

4.48 Entidades de crédito
Número de oficinas por
Comunidades Autónomas

Datos referidos a Septiembre de 2010

Número de oficinas

	Banco de España	Entidades de Crédito/ Credit Institutions					Establecimientos Financieros de Crédito/ Specialised Credit Institutions	
		Oficinas en España/ Branches in Spain	Entidades de depósito/ Deposits institutions					
			Total/ Total	Bancos/ Banks	Cajas de ahorro/ Savings banks	Cooperativas de crédito/ Credit co-operatives		
1	2=3+7	3=4 a 6	4	5	6	7		
Pais Vasco	2	1 946	1 933	725	831	377	13	Pais Vasco
Cataluña	1	7 649	7 608	2 228	5 243	137	41	Cataluña
Galicia	1	2 377	2 362	1 145	1 170	47	15	Galicia
Andalucía	2	6 702	6 654	1 854	3 660	1 140	48	Andalucía
Asturias	1	952	945	431	375	139	7	Asturias
Cantabria	1	496	492	216	256	20	4	Cantabria
La Rioja	1	472	471	112	302	57	1	La Rioja
Murcia	1	1 265	1 258	361	646	251	7	Murcia
Valencia	2	4 788	4 765	1 631	2 258	876	23	Valencia
Aragón	1	1 717	1 708	400	889	419	9	Aragón
Castilla-La Mancha	1	1 999	1 991	464	1 065	462	8	Castilla-La Mancha
Canarias	2	1 424	1 404	561	690	153	20	Canarias
Navarra	1	695	693	212	292	189	2	Navarra
Extremadura	1	1 184	1 177	397	619	161	7	Extremadura
Baleares	1	1 207	1 202	535	636	31	5	Baleares
Madrid	1	5 767	5 715	2 498	3 103	114	51	Madrid
Castilla-Leon	1	3 043	3 031	880	1 687	464	12	Castilla-Leon
Ceuta y Melilla	2	44	44	20	21	3	-	Ceuta and Melilla
TOTAL EN ESPAÑA	23	43 727	43 453	14 670	23 743	5 040	273	TOTAL IN SPAIN

September 2010 Data

4.48 Credit Institutions
Number of branches by
Regional (autonomous) governments

Number of branches

4. CREDIT INSTITUTIONS
D) Supplementary tables

4. ENTIDADES DE CRÉDITO
D) Cuadros complementarios

4.49 Entidades de crédito
Número de oficinas por provincias

Datos referidos a Septiembre de 2010

Número de oficinas

	Banco de España	Entidades de Crédito/ Credit Institutions						Establecimientos Financieros de Crédito/ Specialised Credit Institutions	
		Oficinas en España/ Branches in Spain	Entidades de depósito/ Deposits institutions				7		
			Total/ Total	Bancos/ Banks	Cajas de ahorro/ Savings banks	Cooperativas de crédito/ Credit co-operatives			
1	2=3+7	3=4 a 6	4	5	6	7			
Alava	-	335	334	102	162	70	1	Alava	
Albacete	-	341	340	75	181	84	1	Albacete	
Alicante	1	1 610	1 601	593	797	211	9	Alicante	
Almería	-	689	686	151	329	206	3	Almería	
Asturias	1	952	945	431	375	139	7	Asturias	
Avila	-	213	213	46	150	17	-	Avila	
Badajoz	1	742	737	270	330	137	5	Badajoz	
Baleares	1	1 207	1 202	535	636	31	5	Baleares	
Barcelona	1	5 472	5 438	1 582	3 769	87	34	Barcelona	
(capital)	1	1 918	1 894	640	1 226	28	24	(capital)	
Burgos	-	522	521	106	338	77	1	Burgos	
Caceres	-	442	440	127	289	24	2	Caceres	
Cadiz	-	761	752	236	456	60	9	Cadiz	
Cantabria	1	496	492	216	256	20	4	Cantabria	
Castellon	-	655	652	187	284	181	3	Castellon	
Ciudad Real	-	475	472	97	265	110	3	Ciudad Real	
Cordoba	-	662	656	170	380	106	6	Cordoba	
Coruña, La	1	940	931	491	436	4	9	Coruña, La	
Cuenca	-	255	255	58	106	91	-	Cuenca	
Gerona	-	811	807	280	522	5	4	Gerona	
Granada	-	822	816	164	465	187	6	Granada	
Guadalajara	-	264	263	54	188	21	1	Guadalajara	
Guipuzcoa	1	594	591	242	228	121	3	Guipuzcoa	
Huelva	-	418	415	97	231	87	3	Huelva	
Huesca	-	347	346	84	162	100	1	Huesca	
Jaen	-	625	622	110	368	144	3	Jaen	
Leon	-	526	524	208	284	32	2	Leon	
Lerida	-	565	564	175	372	17	1	Lerida	
Lugo	-	320	320	159	128	33	-	Lugo	
Madrid	1	5 767	5 715	2 498	3 103	114	51	Madrid	
(capital)	1	3 144	3 111	1 494	1 564	53	32	(capital)	
Malaga	1	1 320	1 311	455	662	194	9	Malaga	
Murcia	1	1 265	1 258	361	646	251	7	Murcia	
Navarra	1	695	693	212	292	189	2	Navarra	
Orense	-	354	354	135	212	7	-	Orense	
Palencia	-	219	218	63	131	24	1	Palencia	
Palmas, Las	1	731	720	294	360	66	11	Palmas, Las	
Pontevedra	-	763	757	360	394	3	6	Pontevedra	
Rioja, La	1	472	471	112	302	57	1	Rioja, La	
Salamanca	-	391	390	121	191	78	1	Salamanca	
S. Cruz Tenerife	1	693	684	267	330	87	9	S. Cruz Tenerife	
Segovia	-	199	197	51	114	32	2	Segovia	
Sevilla	1	1 405	1 396	471	769	156	9	Sevilla	
Soria	-	139	139	36	65	38	-	Soria	
Tarragona	-	801	799	191	580	28	2	Tarragona	
Teruel	-	234	234	40	120	74	-	Teruel	
Toledo	1	664	661	180	325	156	3	Toledo	
Valencia	1	2 523	2 512	851	1 177	484	11	Valencia	
Valladolid	1	585	580	190	292	98	5	Valladolid	
Vizcaya	1	1 017	1 008	381	441	186	9	Vizcaya	
Zamora	-	249	249	59	122	68	-	Zamora	
Zaragoza	1	1 136	1 128	276	607	245	8	Zaragoza	
Ceuta y Melilla	2	44	44	20	21	3	-	Ceuta and Melilla	
TOTAL NACIONAL .	23	43 727	43 453	14 670	23 743	5 040	273	NATIONAL TOTAL	
Extranjero	-	103	87	36	51	-	16	Foreign branches	
TOTAL	23	43 830	43 540	14 706	23 794	5 040	289	TOTAL	

September 2010 Data
4.49 Credit institutions
Number of branches by provinces

Number of branches
4. CREDIT INSTITUTIONS
D) Supplementary tables

NOTAS A LOS CUADROS DEL CAPÍTULO 4. ENTIDADES DE CRÉDITO¹

Nota general

El capítulo 4 del *Boletín Estadístico* tiene por objeto la presentación de información relativa a las entidades de crédito en su conjunto, así como la de cada uno de los grupos que lo componen: bancos, cajas de ahorros, cooperativas de crédito, establecimientos financieros de crédito (incluidas las ECAOL hasta 1996) y el ICO (incluidas las EOC hasta mayo de 1994). La base fundamental sobre la que se elabora esta información son los estados reservados individuales relativos a la actividad en España que las entidades de crédito remiten al Banco de España por motivos de supervisión, conforme a los criterios y normas establecidos en la Circular Contable CBE 4/2004 y precedentes.

La información que recoge el capítulo 8 (cuadros 8.41 a 8.44) de este mismo Boletín se refiere también a las entidades de crédito. La diferencia entre ambos conjuntos de datos se debe a que las fuentes de información de base para su elaboración son distintas. Así, mientras que, como ya se ha mencionado, los datos de este capítulo provienen de los estados financieros que las entidades de crédito remiten al Banco de España por motivos de supervisión, los del capítulo 8 se han obtenido de los estados contables destinados a elaborar las estadísticas de la zona del euro y, por lo tanto, incorporan el marco conceptual común para todos los países que componen la Unión Económica y Monetaria (UEM). Aunque existen algunas diferencias tanto en la sectorización como en la valoración de los instrumentos (véanse cuadro 4 y las notas que lo acompañan), la configuración actual de ambos capítulos permite utilizarlos de manera complementaria. Así, mientras que en este capítulo se puede encontrar un mayor detalle por instrumentos del crédito (comercial, hipotecario, etc.), de los depósitos (a la vista, a plazo, estructurados, etc.), de las cuentas de capital (capital, reservas, fondos especiales...) y de los otros activos y pasivos (periodificación, derivados...), en el capítulo 8 el mayor detalle que figura es por sectores de contrapartida y residencia, con la indicación de si los hogares e ISFLSH, las sociedades no financieras y los otros intermediarios financieros son residentes en España, en otros países de la zona del euro o en el resto del mundo (en este caso, sin detalle de la contrapartida). Sobre unos y otros desarrollos se llama la atención del lector para que se beneficie de la citada complementariedad.

Cuadro 4

Como ya se ha mencionado en la nota general, el balance del capítulo 4 proviene de la información que las entidades remiten al Banco de España por motivos de supervisión, mientras que el balance del capítulo 8 se ha obtenido de los estados contables destinados a elaborar las estadísticas de la zona del euro, y, dada su finalidad, se elabora siguiendo un mismo marco conceptual para todos los países que componen la UEM. La conciliación entre ambos capítulos pone en evidencia que se está tratando al mismo conjunto de unidades desde dos aproximaciones complementarias. Existen pequeñas diferencias, que pueden apreciarse, para un período concreto, en este cuadro de conciliación, que se deben a los diferentes propósitos de una y otra. Concretamente:

Los estados para las estadísticas de la zona del euro (estados UEM), sobre cuya base se calculan, entre otros, los agregados monetarios que sigue el BCE, distinguen si las unidades no residentes están situadas en otros países de la zona del euro o en terceros países, mientras que los estados de supervisión agrupan todas las contrapartidas frente a unidades no residentes en España en el sector Resto del mundo.

En el balance elaborado a partir de los estados estadísticos de la zona del euro, los Fondos del Mercado Monetario (FMM), es decir, los FIAMM, aparecen conjuntamente con el Banco de España y las entidades de crédito formando el sector denominado «Instituciones Financieras y Monetarias» (IFM). En los estados de supervisión, estos FMM están integrados conjuntamente con el resto de instituciones de inversión colectiva de carácter financiero en el sector de Otros sectores residentes (véanse los esquemas de sectorización que figuran al final del Boletín), denominándose «Sistema crediticio» la agrupación formada por el Banco de España y las entidades de crédito. Las diferencias de ámbito entre las IFM y el Sistema crediticio, en algunos casos, son más de orden conceptual que práctico, razón por la que ambas agrupaciones se «cruzan» al establecer los cuadros de conciliación.

Existen algunas otras normas de contabilización distintas que no se detallan en esta nota, ya que las discrepancias a que dan lugar son poco significativas. Hay también que tener en cuenta que algunas de las discrepancias que aparecen pueden deberse al distinto momento de actualización de unos y otros estados contables.

Cuadro 4.A

- a. Véase detalle en cuadros 4.1 y 4.2.
- b. Véase detalle en cuadros 4.51 y 4.52.
- c. Véase detalle en cuadros 4.61 y 4.62.
- d. Véase detalle en cuadros 4.71 y 4.72.
- e. Véase detalle en cuadros 4.81 y 4.82.

Cuadro 4.1

- a. Véase el detalle por subsectores en el cuadro 8.25. Existen pequeñas diferencias, debido a que la definición de crédito en ambos cuadros es distinta y al distinto momento de actualización de ambos cuadros.
- b. Véase detalle por instrumentos en cuadro 4.3.
- c. Véase detalle en cuadro 4.4.
- d. Véase detalle en cuadro 4.6.
- e. Véase detalle en cuadro 4.99.
- f. Recoge los dudosos que lo son por razón de morosidad, es decir, aquellos instrumentos de deuda que tienen importes vencidos por cualquier concepto (principal, intereses, ...) bien con una antigüedad superior a tres meses, bien por un importe superior al 25% de la deuda (salvo que se clasifique como fallidos). Se corresponde con el importe de la columna 12 del cuadro 4.99.

Cuadro 4.2

- a. Véase el detalle por subsectores en el cuadro 8.25. Existen pequeñas diferencias, debido a la diferente definición de los depósitos y al distinto momento de actualización de ambos cuadros.
- b. Véase detalle por instrumentos en cuadro 4.5.
- c. Véase detalle en cuadro 4.7.
- d. Véase detalle en cuadro 4.8.

Cuadro 4.3

- a. Puede consultarse el detalle por sectores institucionales en el cuadro 8.26. Existen discrepancias entre este importe y el del cuadro 8.26, debido a diferencias de ámbito institucional y del concepto del crédito y al distinto momento de actualización de ambos cuadros.
- b. Activos financieros híbridos recogen aquellos activos financieros que incluyen simultáneamente un contrato principal diferente de un derivado junto con un derivado financiero, denominado «derivado implícito», que no es individualmente transferible; normalmente los flujos que genera el contrato híbrido varían de la misma manera en que lo haría el derivado considerado aisladamente. Por ejemplo, un instrumento de deuda en el que los pagos por intereses se relacionan con un índice de valores.

1. Las notas correspondientes a los cuadros de este capítulo que no se difunden en esta edición en papel del Boletín, y que son los que se indican en el índice, están disponibles, al igual que dichos cuadros, en la Red: www.bde.es

c. Créditos dudosos son aquellos créditos que presenten dudas razonables sobre su reembolso total (principal e intereses) en los términos pactados contractualmente. Dentro de estos se incluyen los créditos morosos, que son aquellos que tienen algún importe vencido, bien del principal, bien de los intereses o gastos pactados contractualmente, con más de tres meses de antigüedad. Véase detalle en cuadro 4.10. Pueden existir diferencias entre ambos importes, debido al distinto momento de actualización de cuadros.

Cuadro 4.4

a. Las posiciones cortas en valores recogen el importe de los pasivos financieros originados por la venta en firme de activos financieros adquiridos temporalmente o recibidos en préstamo. No obstante, el cuadro 4.4 muestra las posiciones cortas en el activo (columnas 6 y 10) y las resta de los totales de «Valores distintos de acciones y participaciones» de Residentes en España y Resto del mundo. De esta forma, las columnas 4 y 8 recogen cifras netas y siguen un criterio uniforme con el de los estados que las entidades remiten por motivos estadísticos (y, por tanto, con el capítulo 8 de este Boletín), según el cual se exige deducir las posiciones cortas de valores de la partida «Valores distintos de acciones» [véase Norma 71.^a c) iii)].

Cuadro 4.5

a. El importe de esta columna menos los depósitos de los FMM en las entidades de crédito coincide, salvo pequeñas diferencias debidas al distinto momento de actualización de ambos cuadros, con el de la columna 1 del cuadro 8.28. En este último cuadro puede consultarse el detalle por sectores institucionales.

b. Los pasivos por transferencias de activos (participaciones de activos) recogen los fondos captados por la entidad en las operaciones de transferencias de activos financieros en las que el activo financiero transferido no ha podido causar baja en el balance por no haberse transferido sustancialmente los riesgos y beneficios asociados a su propiedad.

c. Los pasivos financieros híbridos recogen los pasivos financieros que incluyen simultáneamente un contrato principal diferente de un derivado junto con un derivado financiero, denominado «derivado implícito», que no es individualmente transferible; normalmente los flujos que genera el contrato híbrido varían de la misma manera en que lo haría el derivado considerado aisladamente. Por ejemplo, un depósito cuyo tipo de interés depende de la evolución del precio de una acción.

d. Los depósitos subordinados recogen el importe de los depósitos recibidos que, a efectos de prelación de créditos, se sitúan detrás de los acreedores comunes.

e. Esta columna incluye los depósitos a la vista, los depósitos de ahorro, los depósitos a plazo, excepto las cédulas hipotecarias que tengan naturaleza de depósitos, los depósitos en moneda extranjera, los pasivos financieros híbridos y las cesiones temporales de activos. Este importe figura detallado por provincias y por comunidades autónomas en los cuadros 4.33, 4.34 y 4.35. Las cédulas hipotecarias son valores cuyo capital e intereses están garantizados, sin necesidad de inscripción registral, por hipoteca sobre todas las que en cualquier tiempo consten inscritas a favor de la entidad emisora, sin perjuicio de la responsabilidad patrimonial universal de la misma. Cuando estos valores son no negociables se recogen en la rúbrica de Depósitos.

Cuadro 4.6

a. Véase detalle en cuadro 4.9.

Cuadro 4.7

a. Los ajustes de valoración al patrimonio neto recogen los importes de los ajustes realizados a los activos y pasivos que se registran transitoriamente en el patrimonio neto, bajo este concepto, hasta que se produzca su extinción o realización, momento en el que se registran en la cuenta de pérdidas y ganancias.

b. Los ajustes de valoración de activos y pasivos financieros recogen la diferencia entre la valoración de los activos y pasivos en el balance público de las entidades y la valoración por la que figuran en los estados estadísticos de la UEM, excepto aquellas debidas a los intereses devengados y a las correcciones de valoración por deterioro de activos que se presentan en rúbricas separadas del activo y/o pasivo.

c. Las correcciones de valor por deterioro de activos recogen los importes constituidos (provisiones) para la cobertura de pérdidas por deterioro, tanto de los créditos como del resto de activos.

d. Las correcciones de valor por deterioro de activos, total para créditos, recogen los importes constituidos para la cobertura (provisiones) tanto específica como genérica de riesgo de insolvencia de los créditos concedidos a la clientela.

e. Las correcciones de valor por deterioro de activos, específicas para créditos, recogen exclusivamente el importe de las coberturas (provisiones) específicas por riesgo de insolvencia de los créditos concedidos a otros sectores residentes.

Cuadro 4.8

a. Véase detalle en cuadro 4.9.

Cuadro 4.9

a. Los derivados de negociación recogen el valor razonable a favor de la entidad de los derivados que no formen parte de coberturas contables.

b. Los derivados de cobertura recogen el valor razonable a favor de la entidad de los derivados designados como instrumentos de cobertura en coberturas contables.

c. Los contratos de seguros vinculados a pensiones recogen el valor razonable de las pólizas de seguros suscritas por la entidad para cubrir sus compromisos por pensiones con el personal, que no cumplen con los requisitos establecidos en la CBE 4/04 en su norma trigésimo quinta para no registrarlos en balance.

d. Los activos fiscales incluyen el importe de todos los activos de naturaleza fiscal tales como impuestos pagados a cuenta, activos derivados de bases imponibles negativas o créditos por deducciones fiscales pendientes de compensar.

e. Los derivados de negociación recogen el valor razonable en contra de la entidad de los derivados que no formen parte de coberturas contables.

f. Los derivados de cobertura recogen el valor razonable en contra de la entidad de los derivados designados como instrumentos de cobertura en coberturas contables.

g. Las cuentas de recaudación incluyen el importe recaudado por cuenta de las Administraciones Públicas por impuestos, tasas, arbitrios y cuotas a la Seguridad Social pendientes de ingreso definitivo en el organismo correspondiente.

h. Los pasivos fiscales incluyen el importe de todos los pasivos de naturaleza fiscal, principalmente el importe a pagar por el impuesto sobre el beneficio relativo a la ganancia fiscal del ejercicio.

Cuadro 4.10

a. Recoge exclusivamente el importe de las coberturas específicas por riesgo de insolvencia de los créditos concedidos a otros sectores residentes.

Cuadro 4.11

a. El detalle en cada uno de los subsectores de las AAPP puede encontrarse en el cuadro 8.25. Existen pequeñas diferencias, debido a la diferente definición de crédito en ambos cuadros y al distinto momento de actualización de ambos cuadros. Además, el detalle por provincias y por CCAA puede consultarse en los cuadros 4.28, 4.29 y 4.30.

Cuadro 4.12

a. El detalle del total por instrumentos aparece en el cuadro 4.3. Además, puede consultarse el detalle por sectores institucionales en el cuadro 8.26. Las pequeñas discrepancias entre los importes de este cuadro y los del cuadro 8.26 se deben a diferencias de ámbito institucional, del concepto del crédito y del momento de actualización de ambos cuadros.

Cuadro 4.99

- a. Véase nota al cuadro 4.1 columna 11.
- b. Hasta la entrada en vigor de la circular 4/2004, este importe estaba integrado en la columna 9.
- c. Hasta la entrada en vigor de la circular 4/2004, no se disponía del detalle de los dudosos para los establecimientos financieros de crédito.
- d. Véase nota al cuadro 4.1 columna 12.
- e. Activos considerados dudosos por presentar dudas sobre su reembolso total sin poder considerarse sin embargo ni morosos ni fallidos.
- f. Activos considerados dudosos por ser frente a países de determinado grupo de riesgo.

Cuadro 4.13

- a. De las empresas y los empresarios individuales que reciben los créditos.
- b. Véanse notas a los cuadros 8.26 y 8.27.
- c. Véase detalle en cuadro 4.18.
- d. Recoge los préstamos y créditos a hogares destinados a la adquisición de terrenos y fincas rústicas, la adquisición de valores, la adquisición de bienes y servicios corrientes no considerados de consumo duradero (por ejemplo, préstamos para financiar gastos de viaje) y los destinados a finalidades diversas no incluidos entre los anteriores.
- e. Este concepto se refiere a los créditos concedidos a hogares, con garantía de vivienda pero destinados a un uso distinto del de su adquisición y de la financiación de actividades productivas. Por tanto, estos créditos están incluidos entre los concedidos para rehabilitación, consumo duradero y resto, es decir, son parte de las columnas 8 a 10.
- f. Véase detalle en cuadro 4.18 (columnas 12 a 22).
- g. Recoge los dudosos de los préstamos y créditos a hogares destinados a la adquisición de terrenos y fincas rústicas, la adquisición de valores, la adquisición de bienes y servicios corrientes no considerados de consumo duradero (por ejemplo préstamos para financiar gastos de viaje) y los destinados a finalidades diversas no incluidos entre los anteriores.
- h. Este concepto se refiere a los dudosos de los créditos concedidos a hogares, con garantía de vivienda pero destinados a un uso distinto del de su adquisición y de la financiación de actividades productivas. Por tanto, estos dudosos están incluidos entre los concedidos para rehabilitación, consumo duradero y resto, es decir, son parte de las columnas 21 a 23.

Cuadro 4.18

- a. De las empresas y los empresarios individuales que reciben los créditos.
- b. Véase detalle en cuadro 4.23.

Cuadro 4.23

- a. De las empresas y los empresarios individuales que reciben los créditos.
- b. Hasta marzo de 2005 no se disponía de este detalle para los EFC. A partir de dicha fecha y con motivo de la entrada en vigor de la CBE 4/2004, el importe está asignado a la industria correspondiente.

Cuadro 4.28

- a. Véase cuadro 4.29 o 4.30.

Cuadro 4.29

- a. Además de las operaciones residuales para las cuales la entidad no haya podido determinar la provincia a la que deben ser adscritas, recoge el importe de las operaciones de adquisición temporal de activos a través de entidades de contrapartida.

Cuadro 4.30

- a. Además de las operaciones residuales para las cuales la entidad no haya podido determinar la provincia a la que deben ser adscritas, recoge el importe de las operaciones de adquisición temporal de activos a través de entidades de contrapartida.

Cuadro 4.31

- a. Véase el detalle por subsectores en el cuadro 8.25. Existen pequeñas discrepancias entre los importes de ambos cuadros, debido a diferencias de ámbito institucional, de definición de los depósitos y debidas al distinto momento de actualización de ambos cuadros.
- b. Véase detalle por provincias y CCAA en los cuadros 4.33, 4.34 y 4.35.

Cuadro 4.32

- a. Véase detalle por instrumentos en cuadro 4.5. Además, el importe de esta columna menos los depósitos de los FMM en las entidades de crédito coincide, salvo pequeñas diferencias debidas al distinto momento de actualización de ambos cuadros, con el de la columna 1 del cuadro 8.28. En este último cuadro puede consultarse el detalle por sectores institucionales.
- b. Véase detalle por provincias y por CCAA en los cuadros 4.33, 4.34 y 4.35.

Cuadro 4.33

- a. Recoge operaciones residuales para las cuales la entidad no haya podido determinar la provincia a la que deben ser adscritas.
- b. Disponible desde I 2003.

Cuadro 4.34

- a. Recoge operaciones residuales para las cuales la entidad no haya podido determinar la provincia a la que deben ser adscritas.

Cuadro 4.35

- a. Recoge operaciones residuales para las cuales la entidad no haya podido determinar la provincia a la que deben ser adscritas.

Cuadro 4.36

- a. Véase detalle en cuadro 4.37.
- b. Véase detalle en cuadro 4.38.
- c. Véase detalle en la columna 8 del cuadro 4.39 y en el cuadro 4.40.

Cuadro 4.37

- a. Véase detalle en cuadro 4.39.

Cuadro 4.38

a. Véase detalle en cuadro 4.39.

Cuadro 4.39

a. Desde 1996 estos intereses se incluyen entre los intereses de valores de renta fija. Hay que tener en cuenta que si bien los resultados de la cartera de renta variable están en el detalle de este cuadro, estos no se incluyen entre los productos financieros.

Cuadro 4.45

a. Se agrupan aquí las Entidades de crédito de ámbito operativo limitado (ECAOL) que, según lo establecido en el RD 692/96 de 26 de abril, se transformaron en Establecimientos financieros de crédito (EFC). Las ECAOL existentes en el momento del cambio eran: Entidades de Financiación, Sociedades de crédito hipotecario y Sociedades de arrendamiento financiero. Las Sociedades Mediadoras del mercado de dinero (SMMD), desaparecieron en 1994 al transformarse en Sociedades o Agencias de Valores tras su regulación por la ley del Mercado de Valores 24/88 de 24 de julio.

Cuadro 4.46

a. Se agrupan aquí las Entidades de crédito de ámbito operativo limitado (ECAOL) que, según lo establecido en el RD 692/96 de 26 de abril, se transformaron en Establecimientos financieros de crédito (EFC). Las ECAOL existentes en el momento del cambio eran: Entidades de Financiación, Sociedades de crédito hipotecario y Sociedades de arrendamiento financiero. Las Sociedades Mediadoras del mercado de dinero (SMMD), desaparecieron en 1994 al transformarse en Sociedades o Agencias de Valores tras su regulación por la ley del Mercado de Valores 24/88 de 24 de julio.

Cuadro 4.47

a. Véanse detalles en los cuadros 4.48 y 4.49.

5 INSTITUCIONES FINANCIERAS
FINANCIAL INSTITUTIONS

5. INSTITUCIONES FINANCIERAS
B) Balance agregado

5.1 (1ª parte) Activos financieros = Pasivos más activos financieros netos
Valores absolutos

m.m. de euros

	Instituciones financieras monetarias													Instituciones financieras no monetarias
	Total	Banco de España	Otras instituciones financieras monetarias											
			Total	Entidades de crédito							Fondos del mercado monetario (FIAMM)			
				Total	Bancos, cajas y cooperativas	Bancos	Cajas de ahorros	Cooperativas de crédito	Establecimientos financieros de crédito	ICO				
1=2+13	2=3+4	3	4=5+12	5=6+10+11	6=7+9	7	8	9	10	11	12	13		
03	2 183,1	1 659,8	105,7	1 554,1	1 495,9	1 428,7	815,6	557,9	55,3	36,5	27,0	58,2	523,3	
04	2 528,4	1 882,1	109,5	1 772,6	1 714,4	1 636,6	933,5	638,9	64,1	42,3	25,9	58,2	646,3	
05	3 132,2	2 311,9	123,9	2 188,0	2 133,0	2 044,4	1 162,5	801,6	80,3	51,9	27,4	55,0	820,3	
06	3 691,4	2 646,5	136,9	2 509,7	2 509,6	2 404,8	1 313,2	995,0	96,6	60,7	33,3	0,1	1 044,8	
07	4 366,8	3 150,6	174,0	2 976,6	2 976,6	2 856,2	1 573,5	1 172,3	110,4	65,3	40,0	-	1 216,2	
04 IV	2 528,4	1 882,1	109,5	1 772,6	1 714,4	1 636,6	933,5	638,9	64,1	42,3	25,9	58,2	646,3	
05 I	2 654,5	1 969,6	118,9	1 850,7	1 796,5	1 716,9	982,2	668,5	66,2	42,8	26,2	54,2	684,8	
II	2 868,5	2 126,2	122,8	2 003,3	1 948,6	1 864,2	1 050,8	741,7	71,7	47,1	27,4	54,8	742,4	
III	2 939,0	2 164,7	117,5	2 047,1	1 991,9	1 907,6	1 081,2	753,3	73,1	48,2	26,8	55,2	774,3	
IV	3 132,2	2 311,9	123,9	2 188,0	2 133,0	2 044,4	1 162,5	801,6	80,3	51,9	27,4	55,0	820,3	
06 I	3 257,5	2 368,1	126,2	2 241,9	2 207,5	2 114,8	1 189,3	842,6	82,9	52,1	30,5	34,5	889,4	
II	3 376,2	2 452,2	132,3	2 319,9	2 284,7	2 186,9	1 204,0	895,4	87,5	55,0	32,3	35,2	924,0	
III	3 511,4	2 543,5	125,5	2 418,0	2 391,2	2 289,7	1 256,6	941,6	91,5	57,4	33,8	26,7	967,9	
IV	3 691,4	2 646,5	136,9	2 509,7	2 509,6	2 404,8	1 313,2	995,0	96,6	60,7	33,3	0,1	1 044,8	
07 I	3 846,4	2 737,5	135,7	2 601,8	2 601,8	2 493,1	1 352,1	1 041,4	99,6	60,8	35,6	-	1 109,0	
II	4 037,7	2 880,1	150,3	2 729,8	2 729,8	2 618,4	1 416,1	1 100,3	102,1	56,6	41,6	-	1 157,6	
III	4 136,9	2 967,9	142,3	2 825,6	2 825,6	2 709,8	1 476,5	1 128,5	104,8	58,6	43,6	-	1 169,1	
IV	4 366,8	3 150,6	174,0	2 976,6	2 976,6	2 856,2	1 573,5	1 172,3	110,4	65,3	40,0	-	1 216,2	
08 I	4 351,8	3 182,1	138,4	3 043,7	3 005,3	2 885,0	1 587,5	1 186,7	110,7	64,7	43,4	38,4	1 169,7	
II	4 511,4	3 311,1	150,2	3 160,9	3 126,1	3 000,6	1 659,4	1 227,9	113,3	67,3	45,5	34,8	1 200,3	
III	4 568,0	3 372,8	174,6	3 198,2	3 167,2	3 037,1	1 695,6	1 228,4	113,1	67,4	49,3	31,1	1 195,1	

5. INSTITUCIONES FINANCIERAS
B) Balance agregado

5.1 (2ª parte) Activos financieros = Pasivos más activos financieros netos
Valores absolutos

m.m. de euros

	Instituciones financieras no monetarias excepto seguros y fondos de pensiones													Empresas de seguros y Fondos de pensiones
	Total	Otras instituciones financieras								Auxiliares financieros				
		Total	Institución de inversión colectiva excepto FIAMM	Sociedades de valores	Fondos de titulación	Fondos de inversión inmobiliaria	Emisores de participación preferentes	Resto	Total	Fondos de garantía de depósitos	Agencias de valores	Resto		
													15=16+23	
03	523,3	284,8	274,3	174,6	10,3	85,8	0,8	1,6	1,2	10,5	4,8	0,5	5,2	238,6
04	646,3	376,7	365,2	202,5	9,7	131,3	1,6	18,4	1,7	11,5	5,5	0,6	5,4	269,6
05	820,3	515,1	503,2	237,1	12,2	183,9	2,5	65,7	1,8	11,9	5,6	0,8	5,6	305,2
06	1 044,8	715,9	701,7	302,6	16,2	254,5	2,8	123,6	2,0	14,3	6,1	0,9	7,3	328,9
07	1 216,2	871,6	855,2	289,8	21,8	368,9	1,7	166,6	6,5	16,4	7,1	1,2	8,1	344,6
04 IV	646,3	376,7	365,2	202,5	9,7	131,3	1,6	18,4	1,7	11,5	5,5	0,6	5,4	269,6
05 I	684,8	406,9	395,6	213,4	12,4	139,3	2,1	26,8	1,7	11,3	5,3	0,6	5,3	277,9
II	742,4	460,1	448,7	222,7	15,0	160,1	2,2	46,9	1,8	11,4	5,3	0,7	5,4	282,3
III	774,3	480,1	468,6	233,3	13,0	160,0	2,5	58,0	1,8	11,6	5,4	0,8	5,4	294,2
IV	820,3	515,1	503,2	237,1	12,2	183,9	2,5	65,7	1,8	11,9	5,6	0,8	5,6	305,2
06 I	889,4	580,0	567,5	267,3	12,9	192,7	2,6	90,0	1,9	12,5	5,8	1,0	5,7	309,4
II	924,0	610,5	598,1	263,8	12,0	211,2	2,4	106,7	1,9	12,5	5,8	0,9	5,7	313,5
III	967,9	643,9	631,2	274,7	16,1	218,5	2,6	117,4	1,9	12,7	6,0	1,0	5,8	323,9
IV	1 044,8	715,9	701,7	302,6	16,2	254,5	2,8	123,6	2,0	14,3	6,1	0,9	7,3	328,9
07 I	1 109,0	773,1	757,8	305,4	14,8	285,3	2,8	143,8	5,6	15,3	6,5	1,1	7,7	335,9
II	1 157,6	819,1	802,9	312,3	18,0	314,7	2,5	149,7	5,6	16,2	6,6	1,2	8,5	338,5
III	1 169,1	824,9	808,2	305,5	19,5	323,5	2,3	151,1	6,4	16,7	6,8	1,2	8,7	344,2
IV	1 216,2	871,6	855,2	289,8	21,8	368,9	1,7	166,6	6,5	16,4	7,1	1,2	8,1	344,6
08 I	1 169,7	819,3	803,8	232,7	20,2	384,3	1,3	158,9	6,5	15,5	7,2	0,3	8,1	350,4
II	1 200,3	847,2	830,3	214,3	20,5	416,5	1,1	171,3	6,6	17,0	7,2	0,3	9,4	353,1
III	1 195,1	840,3	822,8	195,9	16,8	429,1	1,0	173,4	6,7	17,4	7,5	0,3	9,6	354,9

5. INSTITUCIONES FINANCIERAS
B) Balance agregado

5.1 (3ªparte) Activos financieros = Pasivos más activos financieros netos
Valores absolutos

m.m. de euros

	Empresas de seguros y Fondos de pensiones +33+34 28=27+29+30	Entidades de seguros privados 29	Mutualidades de previsión social			Consortio de Compensación de Seguros 33	Fondos de pensiones externos (Ley 8/87) 34
			Total 30=31+32	Ámbito nacional 31	Ámbito CCAA 32		
03	238,6	156,8	18,7	6,6	12,1	4,6	58,4
04	269,6	175,8	21,2	7,2	13,9	5,3	67,4
05	305,2	194,7	24,2	8,4	15,8	6,1	80,2
06	328,9	207,7	26,7	9,2	17,4	6,6	87,9
07	344,6
04 IV	269,6	175,8	21,2	7,2	13,9	5,3	67,4
05 I	277,9
II	282,3
III	294,2
IV	305,2	194,7	24,2	8,4	15,8	6,1	80,2
06 I	309,4
II	313,5
III	323,9
IV	328,9	207,7	26,7	9,2	17,4	6,6	87,9
07 I	335,9
II	338,5
III	344,2
IV	344,6
08 I	350,4
II	353,1
III	354,9

5. INSTITUCIONES FINANCIERAS
B) Balance agregado

5.2 (1ªparte) Activos financieros = Pasivos más activos financieros netos
Estructuras

Porcentaje

	Instituciones financieras monetarias												Instituciones financieras no monetarias 13	
	Total 1=2+13	Total 2=3+4	Banco de España 3	Otras instituciones financieras monetarias										Fondos mercado monetario (FIAMM) 12
				Total 4=5+12	Entidades de crédito							ICO 11		
					Total 5=6+10+11	Bancos, cajas y cooperativas 6=7a9	Bancos 7	Cajas de ahorro 8	Cooperativas de crédito 9	Establecimiento financieros de crédito 10				
03	100,00	76,03	4,84	71,19	68,52	65,44	37,36	25,55	2,53	1,67	1,24	2,67	23,97	
04	100,00	74,44	4,33	70,11	67,81	64,73	36,92	25,27	2,54	1,67	1,02	2,30	25,56	
05	100,00	73,81	3,96	69,85	68,10	65,27	37,11	25,59	2,57	1,66	0,88	1,75	26,19	
06	100,00	71,70	3,71	67,99	67,98	65,15	35,57	26,96	2,62	1,64	0,90	0,00	28,30	
07	100,00	72,15	3,98	68,16	68,16	65,41	36,03	26,84	2,53	1,50	0,92	-	27,85	
04 IV	100,00	74,44	4,33	70,11	67,81	64,73	36,92	25,27	2,54	1,67	1,02	2,30	25,56	
05 I	100,00	74,20	4,48	69,72	67,68	64,68	37,00	25,18	2,50	1,61	0,99	2,04	25,80	
II	100,00	74,12	4,28	69,84	67,93	64,99	36,63	25,86	2,50	1,64	0,95	1,91	25,88	
III	100,00	73,65	4,00	69,65	67,78	64,91	36,79	25,63	2,49	1,64	0,91	1,88	26,35	
IV	100,00	73,81	3,96	69,85	68,10	65,27	37,11	25,59	2,57	1,66	0,88	1,75	26,19	
06 I	100,00	72,70	3,87	68,82	67,77	64,92	36,51	25,87	2,54	1,60	0,94	1,06	27,30	
II	100,00	72,63	3,92	68,72	67,67	64,78	35,66	26,52	2,59	1,63	0,96	1,04	27,37	
III	100,00	72,44	3,58	68,86	68,10	65,21	35,79	26,82	2,61	1,64	0,96	0,76	27,56	
IV	100,00	71,70	3,71	67,99	67,98	65,15	35,57	26,96	2,62	1,64	0,90	0,00	28,30	
07 I	100,00	71,17	3,53	67,64	67,64	64,82	35,15	27,07	2,59	1,58	0,92	-	28,83	
II	100,00	71,33	3,72	67,61	67,61	64,85	35,07	27,25	2,53	1,40	1,03	-	28,67	
III	100,00	71,74	3,44	68,30	68,30	65,50	35,69	27,28	2,53	1,42	1,05	-	28,26	
IV	100,00	72,15	3,98	68,16	68,16	65,41	36,03	26,84	2,53	1,50	0,92	-	27,85	
08 I	100,00	73,12	3,18	69,94	69,06	66,29	36,48	27,27	2,54	1,49	1,00	0,88	26,88	
II	100,00	73,39	3,33	70,06	69,29	66,51	36,78	27,22	2,51	1,49	1,01	0,77	26,61	
III	100,00	73,84	3,82	70,01	69,33	66,49	37,12	26,89	2,48	1,48	1,08	0,68	26,16	

5. INSTITUCIONES FINANCIERAS
B) Balance agregado

5.2 (2ªparte) Activos financieros = Pasivos más activos financieros netos
Estructuras

Porcentaje

	Instituciones financieras no monetarias =15+27 14=13=	Instituciones financieras no monetarias excepto seguros y fondos de pensiones											Empresas de seguros y Fondos de pensiones 27	
		Total 15=16+23	Otras instituciones financieras							Auxiliares financieros				
			Total 16=17a22	Institución de inversión colectiva excepto FIAMM 17	Sociedades de valores 18	Fondos de titulación 19	Fondos de inversión inmobiliaria 20	Emisores de participación preferentes 21	Resto 22	Total 23=24a26	Fondos de garantía de depósitos 24	Agencias de valores 25		Resto 26
03	23,97	13,04	12,56	8,00	0,47	3,93	0,04	0,07	0,06	0,48	0,22	0,02	0,24	10,93
04	25,56	14,90	14,44	8,01	0,38	5,19	0,06	0,73	0,07	0,46	0,22	0,03	0,21	10,66
05	26,19	16,45	16,06	7,57	0,39	5,87	0,08	2,10	0,06	0,38	0,18	0,03	0,18	9,74
06	28,30	19,39	19,01	8,20	0,44	6,89	0,08	3,35	0,05	0,39	0,16	0,03	0,20	8,91
07	27,85	19,96	19,58	6,64	0,50	8,45	0,04	3,81	0,15	0,38	0,16	0,03	0,19	7,89
04 IV	25,56	14,90	14,44	8,01	0,38	5,19	0,06	0,73	0,07	0,46	0,22	0,03	0,21	10,66
05 I	25,80	15,33	14,91	8,04	0,47	5,25	0,08	1,01	0,06	0,42	0,20	0,02	0,20	10,47
II	25,88	16,04	15,64	7,76	0,52	5,58	0,08	1,64	0,06	0,40	0,19	0,02	0,19	9,84
III	26,35	16,34	15,94	7,94	0,44	5,44	0,08	1,97	0,06	0,39	0,18	0,03	0,18	10,01
IV	26,19	16,45	16,06	7,57	0,39	5,87	0,08	2,10	0,06	0,38	0,18	0,03	0,18	9,74
06 I	27,30	17,80	17,42	8,21	0,40	5,92	0,08	2,76	0,06	0,39	0,18	0,03	0,18	9,50
II	27,37	18,08	17,71	7,81	0,36	6,26	0,07	3,16	0,06	0,37	0,17	0,03	0,17	9,28
III	27,56	18,34	17,98	7,82	0,46	6,22	0,07	3,34	0,05	0,36	0,17	0,03	0,16	9,23
IV	28,30	19,39	19,01	8,20	0,44	6,89	0,08	3,35	0,05	0,39	0,16	0,03	0,20	8,91
07 I	28,83	20,10	19,70	7,94	0,38	7,42	0,07	3,74	0,14	0,40	0,17	0,03	0,20	8,73
II	28,67	20,29	19,88	7,73	0,45	7,79	0,06	3,71	0,14	0,40	0,16	0,03	0,21	8,38
III	28,26	19,94	19,54	7,38	0,47	7,82	0,05	3,65	0,15	0,40	0,16	0,03	0,21	8,32
IV	27,85	19,96	19,58	6,64	0,50	8,45	0,04	3,81	0,15	0,38	0,16	0,03	0,19	7,89
08 I	26,88	18,83	18,47	5,35	0,46	8,83	0,03	3,65	0,15	0,36	0,16	0,01	0,19	8,05
II	26,61	18,78	18,40	4,75	0,45	9,23	0,03	3,80	0,15	0,38	0,16	0,01	0,21	7,83
III	26,16	18,39	18,01	4,29	0,37	9,39	0,02	3,80	0,15	0,38	0,16	0,01	0,21	7,77

5. INSTITUCIONES FINANCIERAS
B) Balance agregado

5.2 (3ªparte) Activos financieros = Pasivos más activos financieros netos
Estructuras

Porcentaje

	Seguros y fondos de pensiones +30+33+34 28=27=29+	Entidades de seguros privados 29	Mutualidades de previsión social			Consortio de Compensación de Seguros 33	Fondos de pensiones externos (Ley 8/87) 34
			Total 30=31+32	Ámbito nacional 31	Ámbito CCAA 32		
03	10,93	7,18	0,86	0,30	0,55	0,21	2,67
04	10,66	6,95	0,84	0,29	0,55	0,21	2,66
05	9,74	6,22	0,77	0,27	0,51	0,19	2,56
06	8,91	5,63	0,72	0,25	0,47	0,18	2,38
07	7,89
04 IV	10,66	6,95	0,84	0,29	0,55	0,21	2,66
05 I	10,47
II	9,84
III	10,01
IV	9,74	6,22	0,77	0,27	0,51	0,19	2,56
06 I	9,50
II	9,28
III	9,23
IV	8,91	5,63	0,72	0,25	0,47	0,18	2,38
07 I	8,73
II	8,38
III	8,32
IV	7,89
08 I	8,05
II	7,83
III	7,77

6 INSTITUCIONES FINANCIERAS MONETARIAS
MONETARY FINANCIAL INSTITUTIONS

6. INSTITUCIONES FINANCIERAS MONETARIAS
B) Balance según los estados de la zona del euro

6.C Balance. Detalle por instituciones

Datos referidos a Noviembre de 2010

Millones de euros

	Serie en cuadro y columna/ Time series in table and column	Instituciones financieras monetarias/ Monetary financial institutions	Banco de España	Otras instituciones financieras monetarias/ Other monetary financial institutions	
		A=B+C	B	C	
			(Capítulo 7/ Chapter 7)	(Capítulo 8/ Chapter 8)	
ACTIVO					ASSETS
1 A. RESIDENTES EN ESPAÑA	6.3/1	2 891 571	106 509	2 785 061	1 A. DOMESTIC
2 2. Préstamos y créditos	6.3/2	2 236 171	69 650	2 166 521	2 2. Loans
3 2e. Del cual: euros	6.3/3	2 211 250	69 650	2 141 601	3 2e. Of which: euro
4 IFM	6.3/4	300 249	65 384	234 865	4 MFIs
5 2e. Del cual: euros	6.3/5	296 057	65 384	230 673	5 2e. Of which: euro
6 Administraciones Públicas	6.3/6	81 059	4 082	76 977	6 General government
7 2e. Del cual: euros	6.3/7	81 059	4 082	76 977	7 2e. Of which: euro
8 Otros residentes	6.3/8	1 854 864	184	1 854 680	8 Other residents
9 2e. Del cual: euros	6.3/9	1 834 135	184	1 833 951	9 2e. Of which: euro
10 3. Valores distintos de acciones y participaciones	6.3/10	556 076	36 841	519 234	10 3. Securities other than shares
11 3e. Del cual: euros	6.3/11	551 442	36 841	514 601	11 3e. Of which: euro
12 IFM	6.4/3	80 988	14 226	66 762	12 MFIs
13 3e. Euros	6.4/4	80 579	14 226	66 353	13 3e. Euro
14 Del cual: hasta dos años	-	18 302	-	18 302	14 Of which: up to 2 years
15 3x. Monedas distintas del euro.	-	409	-	409	15 3x. Other currencies
16 Del cual: hasta dos años	-	-	-	-	16 Of which: up to 2 years
17 Administraciones Públicas	6.4/6	175 962	18 281	157 681	17 General government
18 3e. Del cual: euros	6.4/7	175 806	18 281	157 525	18 3e. Of which: euro
19 Otros residentes	6.4/8	299 125	4 334	294 791	19 Other residents
20 3e. Del cual: euros	6.4/9	295 057	4 334	290 723	20 3e. Of which: euro
21 4. Participaciones en FMM	6.3/12	0	-	0	21 4. Money market fund shares/units
22 IFM	-	0	-	0	22 MFIs
23 4e. Del cual: euros	-	0	-	0	23 4e. Of which: euro
24 5. Acciones y participaciones	6.3/13	99 324	18	99 305	18 5. Shares and other equity
25 IFM	-	14 831	-	14 831	25 MFIs
26 Otros residentes	-	84 493	18	84 474	26 Other residents
27 B. RESIDENTES EN OTROS PAISES DE LA ZONA DEL EURO	6.5/1	217 838	55 602	162 235	27 B. OTHER EURO AREA COUNTRIES
28 2. Préstamos y créditos	6.5/2	106 572	4 786	101 787	28 2. Loans
29 2e. Del cual: euros	6.5/3	96 632	4 786	91 846	29 2e. Of which: euro
30 IFM	6.5/4	81 289	4 786	76 503	30 MFIs
31 2e. Del cual: euros	6.5/5	75 266	4 786	70 480	31 2e. Of which: euro
32 Administraciones Públicas	6.5/6	94	-	94	32 General government
33 2e. Del cual: euros	6.5/7	94	-	94	33 2e. Of which: euro
34 Otros residentes	6.5/8	25 189	-	25 189	34 Other residents
35 2e. Del cual: euros	6.5/9	21 272	-	21 272	35 2e. Of which: euro
36 3. Valores distintos de acciones y participaciones	6.5/10	88 900	50 153	38 747	36 3. Securities other than shares
37 3e. Del cual: euros	6.5/11	87 504	50 153	37 351	37 3e. Of which: euro
38 IFM	6.6/3	11 466	996	10 470	38 MFIs
39 3e. Euros	6.6/4	10 672	996	9 676	39 3e. Euro
40 Del cual: hasta dos años	-	284	-	284	40 Of which: up to 2 years
41 3x. Monedas distintas del euro.	-	794	-	794	41 3x. Other currencies
42 Del cual: hasta dos años	-	-	-	-	42 Of which: up to 2 years
43 Administraciones Públicas	6.6/6	61 167	49 157	12 010	43 General government
44 3e. Del cual: euros	6.6/7	60 874	49 157	11 717	44 3e. Of which: euro
45 Otros residentes	6.6/8	16 267	-	16 267	45 Other residents
46 3e. Del cual: euros	6.6/9	15 958	-	15 958	46 3e. Of which: euro

November 2010 data

EUR millions

6.C Balance sheet by institutional grouping

6. MONETARY FINANCIAL INSTITUTIONS
B) Balance sheet according to the euro area returns

6. INSTITUCIONES FINANCIERAS MONETARIAS
B) Balance según los estados de la zona del euro

6.C Balance. Detalle por instituciones

Datos referidos a Noviembre de 2010

Millones de euros

	Serie en cuadro y columna/ Time series in table and column	Instituciones financieras monetarias/ Monetary financial institutions	Banco de España	Otras instituciones financieras monetarias/ Other monetary financial institutions	
		A=B+C	(Capítulo 7/ Chapter 7)	(Capítulo 8/ Chapter 8)	
ACTIVO (continuación)			B	C	ASSETS (continued)
B. RESIDENTES EN OTROS PAÍSES DE LA ZONA DEL EURO(continuación)					B. OTHER EURO AREA COUNTRIES (continued)
47 4. Participaciones en FMM	6.5/12	8	-	8	47 4. Money market fund shares/units
48 IFM.	-	8	-	8	48 MFIs
49 5. Acciones y participaciones	6.5/14	22 357	663	21 694	49 5. Shares and other equity
50 IFM.	-	3 699	663	3 036	50 MFIs
51 Otros residentes	-	18 658	-	18 658	51 Other residents
52 C. RESTO DEL MUNDO	6.1/4	223 496	10 405	213 091	52 C. REST OF THE WORLD
53 2. Préstamos y créditos	6.11/3	124 484	163	124 320	53 2. Loans
54 2e. Del cual: euros	6.11/4	75 385	-	75 385	54 2e. Of which: euro
55 3. Valores distintos de acciones y participaciones	6.11/5	43 835	10 217	33 618	55 3. Securities other than shares
56 3e. Del cual: euros	6.11/6	...	907	...	56 3e. Of which: euro
57 5. Acciones y participaciones	6.11/7	55 178	25	55 153	57 5. Shares and other equity
58 5e. Del cual: euros	-	...	-	...	58 5e. Of which: euro
59 D. SIN CLASIFICAR	6.1/5	355 298	35 799	319 499	59 D. UNCLASSIFIED
60 1. Efectivo (todas las monedas)	6.1/10	7 252	0	7 252	60 1. Cash (all currencies)
61 1e. Del cual: euros	-	7 080	-	7 080	61 1e. Of which: euro
62 6. Activo fijo	6.1/11	49 391	254	49 137	62 6. Fixed assets
63 7. Otros activos	6.1/12	298 655	35 544	263 111	63 7. Remaining assets
64 7e. Del cual: euros	-	64 7e. Of which: euro
65 TOTAL ACTIVO.	6.1/1	3 688 203	208 316	3 479 887	65 TOTAL ASSETS
66 e Euros	6.1/13	...	163 273	...	66 e Euro
67 x Monedas distintas del euro.	6.1/14	...	23 999	...	67 x Other currencies
68 s/c Sin clasificar	6.1/15	333 292	21 044	312 248	68 n/c Unclassified

November 2010 data

6.C Balance sheet by institutional grouping

EUR millions

6. MONETARY FINANCIAL INSTITUTIONS
B) Balance sheet according to the euro area returns

6. INSTITUCIONES FINANCIERAS MONETARIAS
B) Balance según los estados de la zona del euro

6.C Balance. Detalle por instituciones

Datos referidos a Noviembre de 2010

Millones de euros

	Serie en cuadro y columna/ Time series in table and column	Instituciones financieras monetarias/ Monetary financial institutions	Banco de España	Otras instituciones financieras monetarias/ Other monetary financial institutions	
		A=B+C	(Capítulo 7/ Chapter 7)	(Capítulo 8/ Chapter 8)	
			B	C	
PASIVO					LIABILITIES
1 A. RESIDENTES EN ESPAÑA	6.2/2	2 045 851	48 701	1 997 150	1 A. DOMESTIC
2 9. Depósitos	6.7/1	2 037 667	48 701	1 988 966	2 9. Deposits
3 9e. Del cual: euros	6.7/2	2 000 276	48 700	1 951 577	3 9e. Of which: euro
4 IFM	6.7/3	304 953	25 694	279 259	4 MFIs
5 9e. Del cual: euros	6.7/4	301 082	25 694	275 388	5 9e. Of which: euro
6 Administración Central	6.7/5	63 307	9 361	53 946	6 Central government
7 9e. Del cual: euros	-	63 295	9 361	53 934	7 9e. Of which: euro
8 Otras Administraciones Públicas	6.7/6	49 942	13 419	36 524	8 Other general government
9 9e. Depósitos en euros	6.7/9	49 941	13 419	36 523	9 9e. Deposits in euro
10 9.1e. A la vista	-	41 885	13 419	28 467	10 9.1e. Overnight
11 9.2e. A plazo	-	7 295	-	7 295	11 9.2e. With agreed maturity
12 Del cual: hasta dos años	-	7 144	-	7 144	12 Of which: up to two years
13 9.3e. Con preaviso	-	0	-	0	13 9.3e. Redeemable at notice
14 9.4e. Cesiones temporales	-	760	-	760	14 9.4e. Repos
15 9x. Depósitos en monedas distintas del euro	-	1	-	1	15 9x. Deposits in other currencies
16 9.1x. A la vista	-	1	-	1	16 9.1x. Overnight
17 9.2x. A plazo	-	-	-	-	17 9.2x. With agreed maturity
18 Del cual: hasta dos años	-	-	-	-	18 Of which: up to two years
19 9.3x. Con preaviso	-	-	-	-	19 9.3x. Redeemable at notice
20 9.4x. Cesiones temporales	-	-	-	-	20 9.4x. Repos
21 Otros residentes	6.7/7	1 619 464	227	1 619 237	21 Other residents
22 9e. Depósitos en euros	6.8/2	1 585 958	226	1 585 732	22 9e. Deposits in euro
23 9.1e. A la vista	6.8/3	458 726	226	458 500	23 9.1e. Overnight
24 9.2e. A plazo	6.8/4	1 069 077	-	1 069 077	24 9.2e. With agreed maturity
25 Del cual: hasta dos años	6.8/5	476 577	-	476 577	25 Of which: up to two years
26 9.3e. Con preaviso	6.8/6	35	-	35	26 9.3e. Redeemable at notice
27 9.4e. Cesiones temporales	6.8/7	58 119	-	58 119	27 9.4e. Repos
28 9x. Depósitos en monedas distintas del euro	6.8/8	33 506	1	33 505	28 9x. Deposits in other currencies
29 9.1x. A la vista	6.8/9	5 552	1	5 551	29 9.1x. Overnight
30 9.2x. A plazo	6.8/10	27 954	-	27 954	30 9.2x. With agreed maturity
31 Del cual: hasta dos años	6.8/11	10 228	-	10 228	31 Of which: up to two years
32 9.3x. Con preaviso	6.8/12	-	-	-	32 9.3x. Redeemable at notice
33 9.4x. Cesiones temporales	6.8/13	-	-	-	33 9.4x. Repos
34 10. Participaciones de los fondos del mercado monetario	-	8 184	-	8 184	34 10. Money market fund shares/units
35 B. RESIDENTES EN OTROS PAÍSES DE LA ZONA DEL EURO	6.2/3	277 755	42 955	234 799	35 B. OTHER EURO AREA COUNTRIES
36 9. Depósitos	6.9/1	277 680	42 955	234 724	36 9. Deposits
37 9e. Del cual: euros	6.9/2	258 886	42 955	215 931	37 9e. Of which: euro
38 IFM	6.9/3	233 546	42 955	190 590	38 MFIs
39 9e. Del cual: euros	6.9/4	218 129	42 955	175 173	39 9e. Of which: euro
40 Administración Central	6.9/5	5	-	5	40 Central government
41 9e. Del cual: euros	-	3	-	3	41 9e. Of which: euro
42 Otras Administraciones Públicas	6.9/6	0	-	0	42 Other general government
43 9e. Depósitos en euros	6.9/9	0	-	0	43 9e. Deposits in euro
44 9.1e. A la vista	-	0	-	0	44 9.1e. Overnight
45 9.2e. A plazo	-	0	-	0	45 9.2e. With agreed maturity
46 Del cual: hasta dos años	-	-	-	-	46 Of which: up to two years
47 9.3e. Con preaviso	-	-	-	-	47 9.3e. Redeemable at notice
48 9.4e. Cesiones temporales	-	-	-	-	48 9.4e. Repos
49 9x. Depósitos en monedas distintas del euro	-	-	-	-	49 9x. Deposits in other currencies
50 9.1x. A la vista	-	-	-	-	50 9.1x. Overnight
51 9.2x. A plazo	-	-	-	-	51 9.2x. With agreed maturity
52 Del cual: hasta dos años	-	-	-	-	52 Of which: up to two years
53 9.3x. Con preaviso	-	-	-	-	53 9.3x. Redeemable at notice
54 9.4x. Cesiones temporales	-	-	-	-	54 9.4x. Repos

November 2010 data

6.C Balance sheet by institutional grouping

EUR millions

6. MONETARY FINANCIAL INSTITUTIONS
B) Balance sheet according to the euro area returns

6. INSTITUCIONES FINANCIERAS MONETARIAS
B) Balance según los estados de la zona del euro

6.C Balance. Detalle por instituciones

Datos referidos a Noviembre de 2010

Millones de euros

	Serie en cuadro y columna/ Time series in table and column	Instituciones financieras monetarias/ Monetary financial institutions	Banco de España	Otras instituciones financieras monetarias/ Other monetary financial institutions	
		A=B+C	(Capítulo 7/ Chapter 7)	(Capítulo 8/ Chapter 8)	
PASIVO (continuación)			B	C	LIABILITIES (continued)
B. RESIDENTES EN OTROS PAÍSES DE LA ZONA DEL EURO (continuación)					B. OTHER EURO AREA COUNTRIES (continued)
9. Depósitos (continuación)					9. Deposits (continued)
55 Otros residentes	6.10/1	44 129	-	44 129	55 Other residents
56 9e. Depósitos en euros	6.10/2	40 755	-	40 755	56 9e. Deposits in euro
57 9.1e. A la vista	6.10/3	4 450	-	4 450	57 9.1e. Overnight
58 9.2e. A plazo	6.10/4	28 974	-	28 974	58 9.2e. With agreed maturity
59 Del cual: hasta dos años	6.10/5	20 711	-	20 711	59 Of which: up to two years
60 9.3e. Con preaviso	6.10/6	301	-	301	60 9.3e. Redeemable at notice
61 9.4e. Cesiones temporales	6.10/7	7 031	-	7 031	61 9.4e. Repos
62 9x. Depósitos en monedas distintas del euro	6.10/8	3 374	-	3 374	62 9x. Deposits in other currencies
63 9.1x. A la vista	6.10/9	329	-	329	63 9.1x. Overnight
64 9.2x. A plazo	6.10/10	3 046	-	3 046	64 9.2x. With agreed maturity
65 Del cual: hasta dos años	6.10/11	2 693	-	2 693	65 Of which: up to two years
66 9.3x. Con preaviso	6.10/12	-	-	-	66 9.3x. Redeemable at notice
67 9.4x. Cesiones temporales	6.10/13	-	-	-	67 9.4x. Repos
68 10. Participaciones de los fondos del mercado monetario	-	75	-	75	68 10. Money market fund shares/units
69 C. RESTO DEL MUNDO	6.2/4	274 770	233	274 537	69 C. REST OF THE WORLD
70 9. Depósitos	6.12/1	274 738	233	274 505	70 9. Deposits
71 9e. Depósitos en euros	6.12/2	175 048	232	174 816	71 9e. Deposits in euro
72 A la vista, hasta dos años y con preaviso	-	90 987	-	90 987	72 Overnight, up to 2 years and redeemable at notice
73 A plazo mayor que dos años	-	38 039	-	38 039	73 With agreed maturity over 2 years
74 Cesiones temporales	-	45 790	-	45 790	74 Repos
75 9x. Depósitos en monedas distintas del euro	-	99 690	1	99 689	75 9x. Deposits in other currencies
76 A la vista, hasta dos años y con preaviso	-	92 541	1	92 540	76 Overnight, up to 2 years and redeemable at notice
77 A plazo mayor que dos años	-	3 441	-	3 441	77 With agreed maturity over 2 years
78 Cesiones temporales	-	3 708	-	3 708	78 Repos
79 10. Participaciones en los fondos del mercado monetario	-	32	-	32	79 10. Money market fund shares/units
80 D. SIN CLASIFICAR	6.2/5	1 089 827	116 426	973 400	80 D. UNCLASSIFIED
81 8. Billetes y monedas	6.2/6	92 972	92 972	-	81 8. Notes and coins
82 11. Valores distintos de acciones y participaciones	6.2/9	435 012	-	435 012	82 11. Debt securities issued
83 11e. Euros	6.12/10	403 846	-	403 846	83 11e. In euro
84 Del cual: hasta dos años	-	39 073	-	39 073	84 Of which: up to 2 years
85 11x. En monedas distintas del euro	-	31 166	-	31 166	85 11x. In other currencies
86 Del cual: hasta dos años	-	4 336	-	4 336	86 Of which: up to 2 years
87 13. Capital y reservas	6.2/10	304 457	19 461	284 996	87 13. Capital and reserves
88 14. Otros pasivos	6.2/11	257 386	3 993	253 392	88 14. Remaining liabilities
89 14e. Del cual: euros	-	...	-	...	89 14e. Of which: euro
90 TOTAL PASIVOS	6.2/1	3 688 203	208 316	3 479 887	90 TOTAL LIABILITIES
91 e Euros	6.2/12	2 939 320	184 859	2 754 460	91 e Euro
92 x Monedas distintas del euro	6.2/13	190 359	3 321	187 038	92 x Other currencies
93 s/c Sin clasificar	6.2/14	558 524	20 135	538 389	93 n/c Unclassified

November 2010 data

EUR millions

6.C Balance sheet by institutional grouping

6. MONETARY FINANCIAL INSTITUTIONS
B) Balance sheet according to the euro area returns

6. INSTITUCIONES FINANCIERAS MONETARIAS
B) Balance según los estados de la zona del euro

6.1 Activo: resumen

Millones de euros

	Total	Por residencia					Por instrumentos						Por monedas		
		Residentes en España (a)	Residentes en otros países de zona euro (b)	Resto del mundo (c)	Rúbricas no clasificadas por residencia del emisor	Préstamos y créditos	Valores distintos de acciones y participaciones	Participaciones en FMM	Acciones y participaciones	Efectivo	Activo fijo	Otros activos no clasificados	Euros	Monedas distintas del euro	Sin clasificar
	=13 a 15 =6 a 12 1=2 a 5	2	3	4	5=10a12	6	7	8	9	10	11	12	13	14	15
04	1 887 732	1 463 498	192 287	121 159	110 789	1 370 961	290 736	81 115	166 7 579	20 233	82 977	1 684 441	107 228	96 063	
05	2 334 721	1 780 898	246 425	151 029	156 369	1 686 399	367 177	147 124	629 7 652	26 594	122 122	2 047 969	145 706	141 046	
06	2 667 029	2 062 439	245 531	184 098	174 961	2 041 962	297 737	- 152 370	8 353	28 980	137 627	2 356 381	151 393	159 256	
07	3 182 833	2 487 536	281 462	211 174	202 662	2 387 114	408 981	- 184 076	8 542	30 935	163 184	2 824 495	170 183	188 155	
08	3 620 927	2 822 616	289 116	208 634	300 560	2 561 097	586 025	340 172	908 37	185 9 008	254 367	3 140 002	196 103	284 821	
09 Ago	3 629 330	2 847 348	294 688	195 240	292 054	2 467 314	688 517	9 181	436 7 331	42 705	242 018	274 883	
Sep	3 632 522	2 854 864	292 999	199 721	284 938	2 463 144	702 963	8 181	470 7 183	43 113	234 642	3 182 630	182 383	267 509	
Oct	3 622 948	2 848 895	291 885	196 181	285 988	2 451 030	702 145	8 183	777 7 145	43 559	235 285	268 434	
Nov	3 624 619	2 855 386	282 833	193 370	293 030	2 441 042	705 826	10 184	712 7 119	44 015	241 895	274 947	
Dic	3 666 617	2 896 138	274 974	216 956	278 548	2 495 850	707 454	10 184	755 8 517	45 332	224 699	3 229 248	178 636	258 733	
10 Ene	3 659 535	2 868 817	271 611	228 437	290 671	2 484 915	696 195	9 187	745 7 163	45 450	238 058	272 036	
Feb	3 653 120	2 868 309	255 929	228 112	300 769	2 478 635	694 601	8 179	106 6 781	45 754	248 234	281 976	
Mar	3 665 595	2 882 870	250 105	229 694	302 926	2 481 717	702 691	5 178	256 8 519	46 273	248 133	3 190 363	192 878	282 353	
Abr	3 683 431	2 895 926	242 866	228 378	316 260	2 489 126	695 172	4 182	868 6 941	46 531	262 789	296 663	
May	3 756 257	2 928 060	239 063	239 139	349 996	2 529 240	698 214	5 178	802 6 947	46 821	296 227	328 988	
Jun	3 767 855	2 949 448	229 963	237 283	351 160	2 560 709	679 452	9 176	524 7 320	47 351	296 488	3 231 466	206 984	329 405	
Jul	3 743 552	2 946 481	225 765	234 018	337 288	2 554 177	673 761	9 178	317 7 492	47 936	281 860	316 546	
Ago	3 756 866	2 911 311	227 308	235 497	382 750	2 525 004	670 954	6 178	151 7 234	47 977	327 540	361 487	
Sep	3 678 003	2 872 089	218 556	222 452	364 906	2 463 784	672 230	6 177	076 7 436	48 534	308 936	3 143 780	190 430	343 793	
Oct	3 702 705	2 897 431	222 955	226 194	356 125	2 481 312	685 852	6 179	410 7 133	48 989	300 003	335 270	
Nov	P 3 688 203	2 891 571	217 838	223 496	355 298	2 467 227	688 811	8 176	859 7 252	49 391	298 655	333 292	

Véanse notas al final del capítulo

6. INSTITUCIONES FINANCIERAS MONETARIAS
B) Balance según los estados de la zona del euro

6.2 Pasivo: resumen

Millones de euros

	Total	Por residencia					Por instrumentos						Por monedas		
		Residentes en España	Residentes en otros países de la zona euro (a)	Resto del mundo	Rúbricas no clasificadas por residencia del tenedor (a)	Billetes y monedas	Depósitos	Participaciones de los fondos del mercado monetario	Valores distintos de acciones y participaciones	Capital y reservas	Otros pasivos no clasificados	Euros	Monedas distintas del euro	Sin clasificar	
	=13 a 15 =6 a 12 1=2 a 5	2	3	4	5+9a12=	6	7	8	9	10	11	12	13	14	
04	1 887 732	1 056 667	150 726	179 410	500 928	52 701	1 328 842	57 961	178 404	153 708	116 115	1 523 233	116 519	247 980	
05	2 334 722	1 299 012	179 909	204 488	651 312	59 356	1 628 608	54 801	257 896	177 127	156 934	1 877 824	146 867	310 031	
06	2 667 029	1 488 553	184 902	195 937	797 637	65 929	1 869 287	106	352 634	191 667	187 408	2 137 934	174 477	354 619	
07	3 182 833	1 798 740	233 369	211 871	938 853	70 920	2 243 981	-	426 416	217 671	223 846	2 548 439	211 101	423 293	
08	3 620 927	2 080 518	270 164	270 179	1 000 065	79 438	2 592 642	28 219	398 626	256 227	265 774	2 873 436	232 945	514 546	
09 Ago	3 629 330	2 033 778	286 180	258 043	1 051 329	87 471	2 563 090	14 911	441 117	279 028	243 713	2 894 335	215 062	519 933	
Sep	3 632 522	2 038 566	284 908	261 568	1 047 481	87 445	2 568 702	16 339	443 407	282 495	234 134	2 898 095	220 856	513 571	
Oct	3 622 948	2 035 246	279 655	258 350	1 049 698	87 913	2 557 976	15 274	446 440	282 594	232 750	2 889 730	220 911	512 307	
Nov	3 624 619	2 037 557	270 718	252 496	1 063 849	88 411	2 546 333	14 437	448 327	286 033	241 078	2 880 607	219 931	524 080	
Dic	3 666 617	2 082 878	286 479	262 846	1 034 413	91 741	2 618 717	13 486	439 877	285 108	217 687	2 943 547	223 353	499 717	
10 Ene	3 659 536	2 054 448	282 374	271 459	1 051 255	89 247	2 595 244	13 037	446 506	288 119	227 383	2 915 199	231 981	512 355	
Feb	3 653 119	2 033 891	280 977	280 308	1 057 944	89 325	2 582 788	12 388	443 417	292 595	232 606	2 895 731	235 380	522 008	
Mar	3 665 595	2 039 770	284 819	276 024	1 064 982	90 716	2 588 939	11 673	448 085	292 337	233 843	2 909 652	232 947	522 996	
Abr	3 683 431	2 037 440	273 030	285 181	1 087 780	90 834	2 584 848	10 803	454 732	294 136	248 078	2 913 473	230 961	538 997	
May	3 756 257	2 067 827	328 097	269 149	1 091 184	91 637	2 654 838	10 235	441 111	299 791	258 645	2 989 278	211 909	555 070	
Jun	3 767 854	2 095 392	331 522	265 016	1 075 924	92 403	2 682 268	9 663	422 826	300 584	260 110	3 010 064	200 502	557 288	
Jul	3 743 552	2 085 563	330 762	250 351	1 076 875	93 367	2 657 458	9 219	422 124	302 137	259 247	2 997 993	187 471	558 088	
Ago	3 756 866	2 058 453	318 501	267 004	1 112 907	92 652	2 634 870	9 089	423 081	309 493	287 680	2 964 687	198 370	593 808	
Sep	3 678 002	2 019 877	292 080	268 767	1 097 278	92 601	2 571 954	8 770	423 669	307 193	273 816	2 907 020	193 197	577 785	
Oct	3 702 705	2 054 897	276 392	276 946	1 094 469	92 790	2 599 726	8 510	431 858	303 885	265 936	2 940 598	195 493	566 614	
Nov	P 3 688 203	2 045 851	277 755	274 770	1 089 827	92 972	2 590 085	8 291	435 012	304 457	257 386	2 939 320	190 359	558 524	

Véanse notas al final del capítulo

6. INSTITUCIONES FINANCIERAS MONETARIAS
B) Balance según los estados de la zona del euro

6.3 Activo. Residentes en España

Millones de euros

	Total	Préstamos y créditos								Valores distintos acciones y partic.		Participaciones en FMM	Acciones y participaciones
		Del cual		IFM total	Del cual		AAPP total	Del cual		Del cual			
		Total	Euros		Euros	Euros		Otros sectores residentes total	Euros	Total (a)	Euros (a)		
				1=2+10+			12+13+14						
04	1 463 498	1 215 736	1 203 060	224 517	219 052	46 186	46 173	945 033	937 835	169 741	169 582	47	77 975
05	1 780 898	1 506 470	1 476 728	255 725	234 727	48 873	48 861	1 201 871	1 193 140	187 432	186 749	88	86 909
06	2 062 439	1 802 510	1 784 991	246 162	240 145	48 601	48 576	1 507 747	1 496 270	156 207	155 462	-	103 723
07	2 487 536	2 127 357	2 103 317	319 630	311 538	48 569	48 556	1 759 158	1 743 222	258 366	257 514	-	101 813
08	2 822 616	2 303 045	2 264 827	373 685	360 506	58 021	57 984	1 871 339	1 846 337	426 476	425 598	340	92 756
09													
<i>Ago</i>	2 847 348	2 227 876	2 203 873	320 445	316 903	65 834	65 804	1 841 597	1 821 166	521 890	520 177	1	97 582
<i>Sep</i>	2 854 864	2 223 322	2 199 791	307 547	303 810	66 080	66 050	1 849 695	1 829 931	534 155	531 854	0	97 387
<i>Oct</i>	2 848 895	2 214 427	2 191 364	309 273	305 713	66 845	66 824	1 838 309	1 818 827	534 907	532 509	1	99 560
<i>Nov</i>	2 855 386	2 214 549	2 192 145	309 039	305 619	67 219	67 197	1 838 291	1 819 329	540 836	538 490	0	100 002
<i>Dic</i>	2 896 138	2 254 311	2 233 126	343 195	339 922	69 115	69 093	1 842 001	1 824 110	542 426	540 173	0	99 401
10													
<i>Ene</i>	2 868 817	2 232 183	2 210 121	339 183	335 699	71 734	71 711	1 821 266	1 802 712	535 073	531 536	0	101 561
<i>Feb</i>	2 868 309	2 235 081	2 212 588	338 244	334 802	73 178	73 164	1 823 659	1 804 622	535 847	532 375	-	97 380
<i>Mar</i>	2 882 870	2 243 605	2 220 653	338 909	335 269	72 997	72 997	1 831 699	1 812 387	540 779	536 391	-	98 486
<i>Abr</i>	2 895 926	2 253 157	2 230 466	355 681	352 349	74 182	74 182	1 823 294	1 803 934	539 920	535 424	0	102 849
<i>May</i>	2 928 060	2 286 886	2 261 538	382 376	377 977	75 561	75 561	1 828 949	1 808 000	543 379	538 259	0	97 795
<i>Jun</i>	2 949 448	2 318 455	2 292 108	386 525	381 913	78 965	78 965	1 852 965	1 831 230	534 967	530 148	0	96 026
<i>Jul</i>	2 946 481	2 312 306	2 287 093	392 744	388 344	79 960	79 960	1 839 601	1 818 788	535 738	531 124	0	98 437
<i>Ago</i>	2 911 311	2 281 173	2 255 917	375 022	371 217	79 762	79 762	1 826 390	1 804 939	532 372	527 635	0	97 766
<i>Sep</i>	2 872 089	2 237 914	2 214 118	311 420	307 917	80 964	80 964	1 845 529	1 825 238	536 923	532 470	0	97 251
<i>Oct</i>	2 897 431	2 241 205	2 217 846	317 906	314 236	82 703	82 703	1 840 597	1 820 907	554 162	549 800	0	102 063
<i>Nov</i>	P 2 891 571	2 236 171	2 211 250	300 249	296 057	81 059	81 059	1 854 864	1 834 135	556 076	551 442	0	99 324

Véanse notas al final del capítulo

6. INSTITUCIONES FINANCIERAS MONETARIAS
B) Balance según los estados de la zona del euro

6.4 Activo. Residentes en España:
detalle de valores distintos de acciones y participaciones

Millones de euros

	Total	Del cual		IFM			AAPP		Otros sectores residentes	
		Euros	Total	Del cual		Total	Del cual		Total	Euros
				Euros	Hasta dos años		Euros	Euros		
04	169 741	169 582	28 794	28 794	14 724	101 944	101 785	39 003	39 003	
05	187 432	186 749	39 325	38 882	18 732	99 066	98 844	49 041	49 023	
06	156 207	155 462	26 643	26 190	3 439	79 015	78 863	50 549	50 408	
07	258 366	257 514	38 713	38 252	12 098	85 656	85 552	133 997	133 711	
08	426 476	425 598	59 163	58 779	24 023	111 268	111 157	256 044	255 661	
09										
<i>Ago</i>	521 890	520 177	80 124	79 389	23 401	147 857	147 698	293 909	293 091	
<i>Sep</i>	534 155	531 854	82 506	81 806	23 570	156 067	155 913	295 582	294 135	
<i>Oct</i>	534 907	532 509	84 149	83 439	23 278	159 644	159 495	291 114	289 575	
<i>Nov</i>	540 836	538 490	84 689	83 982	21 251	164 345	164 197	291 801	290 311	
<i>Dic</i>	542 426	540 173	80 227	79 496	20 442	167 124	166 991	295 075	293 687	
10										
<i>Ene</i>	535 073	531 536	82 676	81 924	21 163	160 388	160 229	292 009	289 383	
<i>Feb</i>	535 847	532 375	85 773	85 016	22 462	158 525	158 365	291 550	288 994	
<i>Mar</i>	540 779	536 391	85 608	84 840	20 772	166 281	166 140	288 891	285 411	
<i>Abr</i>	539 920	535 424	85 641	84 872	18 887	168 593	168 431	285 686	282 121	
<i>May</i>	543 379	538 259	84 794	83 977	16 237	172 964	172 787	285 620	281 494	
<i>Jun</i>	534 967	530 148	75 593	75 169	15 634	174 913	174 767	284 460	280 212	
<i>Jul</i>	535 738	531 124	75 673	75 260	15 312	169 090	168 937	290 975	286 926	
<i>Ago</i>	532 372	527 635	74 758	74 340	14 731	168 001	167 835	289 613	285 461	
<i>Sep</i>	536 923	532 470	76 806	76 408	15 933	173 210	173 086	286 908	282 976	
<i>Oct</i>	554 162	549 800	78 831	78 437	16 677	174 541	174 392	300 790	296 971	
<i>Nov</i>	P 556 076	551 442	80 988	80 579	18 302	175 962	175 806	299 125	295 057	

6. INSTITUCIONES FINANCIERAS MONETARIAS
B) Balance según los estados de la zona del euro

6.5 Activo. Residentes en otros países de la zona euro

Millones de euros

	Total	Préstamos y créditos								Valores distintos acciones y parti.		Participaciones en FMM	Acciones y participaciones
		Del cual		IFM total	Del cual		AAPP total	Del cual		Del cual			
		Total	Euros		Euros	Euros		Otros sectores residentes total	Euros	Total (a)	Euros		
				1=2+10+			2=4+6+8						
04	192 287	101 684	89 925	91 111	80 381	87	80	10 486	9 464	83 120	80 413	34	7 448
05	246 425	105 640	92 204	93 261	81 198	201	197	12 178	10 809	131 449	128 258	59	9 276
06	245 531	141 859	126 875	122 060	111 463	110	110	19 689	15 302	91 088	87 810	-	12 584
07	281 462	140 461	129 489	118 925	111 142	117	117	21 419	18 230	106 677	103 915	-	34 324
08	289 116	146 844	134 098	121 172	111 859	101	101	25 571	22 138	110 928	108 752	-	31 344
09 Ago	294 688	145 684	134 301	117 368	109 475	99	99	28 217	24 727	117 359	115 594	9	31 636
<i>Sep</i>	292 999	140 322	129 318	112 285	104 664	99	99	27 938	24 555	120 804	119 124	8	31 866
<i>Oct</i>	291 885	141 205	130 189	114 767	107 163	99	99	26 340	22 927	118 733	117 098	8	31 939
<i>Nov</i>	282 833	133 076	122 828	107 128	100 230	98	98	25 850	22 500	117 977	116 396	9	31 771
<i>Dic</i>	274 974	125 851	115 621	99 272	92 444	97	97	26 482	23 080	117 046	115 561	9	32 067
10 Ene	271 611	126 626	116 836	100 497	94 221	97	97	26 032	22 519	112 632	111 124	9	32 344
<i>Feb</i>	255 929	118 586	108 250	92 461	85 746	96	96	26 028	22 408	109 831	108 323	8	27 504
<i>Mar</i>	250 105	113 989	102 892	86 871	79 536	1 541	1 427	25 577	21 929	111 446	109 727	5	24 666
<i>Abr</i>	242 866	114 538	102 893	88 745	81 071	540	426	25 253	21 396	104 955	103 157	4	23 369
<i>May</i>	239 063	112 543	101 598	85 934	79 142	549	427	26 061	22 028	103 317	101 547	5	23 197
<i>Jun</i>	229 963	112 456	101 701	86 826	80 163	97	97	25 533	21 440	94 876	93 130	8	22 623
<i>Jul</i>	225 765	111 742	101 821	86 090	79 979	95	95	25 556	21 747	91 394	89 682	8	22 621
<i>Ago</i>	227 308	113 124	102 599	87 246	81 122	95	95	25 784	21 382	91 413	89 880	6	22 765
<i>Sep</i>	218 556	105 075	95 409	79 451	73 650	94	94	25 530	21 664	90 903	89 529	6	22 571
<i>Oct</i>	222 955	112 144	103 180	87 087	81 810	95	95	24 963	21 274	88 101	86 761	6	22 703
<i>Nov</i>	217 838	106 572	96 632	81 289	75 266	94	94	25 189	21 272	88 900	87 504	8	22 357

Véanse notas al final del capítulo

6. INSTITUCIONES FINANCIERAS MONETARIAS
B) Balance según los estados de la zona del euro

6.6 Activo. Residentes en otros países de la zona euro: detalle de valores distintos de acciones y participaciones

Millones de euros

	Total	Del cual		IFM			AAPP		Otros sectores residentes	
		Euros	Total	Del cual		Total	Del cual		Total	Euros
				Euros	Hasta dos años		Euros	Euros		
04	83 120	80 413	16 230	14 134	2 722	50 199	50 119	16 691	16 160	
05	131 449	128 258	20 201	17 575	1 884	93 152	93 096	18 097	17 587	
06	91 088	87 810	21 976	19 409	550	53 422	53 374	15 690	15 027	
07	106 677	103 915	22 072	19 885	1 389	68 762	68 724	15 843	15 306	
08	110 928	108 752	18 069	16 534	1 690	75 029	75 022	17 830	17 196	
09 Ago	117 359	115 594	15 997	14 826	1 784	82 457	82 449	18 905	18 320	
<i>Sep</i>	120 804	119 124	16 062	14 933	2 040	85 181	85 172	19 560	19 019	
<i>Oct</i>	118 733	117 098	15 629	14 527	1 445	83 969	83 961	19 135	18 610	
<i>Nov</i>	117 977	116 396	16 007	14 955	1 499	82 452	82 444	19 517	18 997	
<i>Dic</i>	117 046	115 561	15 907	14 946	1 502	81 630	81 623	19 510	18 992	
10 Ene	112 632	111 124	15 786	14 792	1 303	77 344	77 336	19 502	18 996	
<i>Feb</i>	109 831	108 323	15 271	14 304	1 276	75 586	75 529	18 974	18 490	
<i>Mar</i>	111 446	109 727	14 998	14 038	1 232	77 648	77 382	18 800	18 307	
<i>Abr</i>	104 955	103 157	14 525	13 478	1 078	71 608	71 356	18 823	18 323	
<i>May</i>	103 317	101 547	13 569	12 553	954	71 558	71 272	18 190	17 722	
<i>Jun</i>	94 876	93 130	12 946	11 888	904	62 448	62 181	19 481	19 061	
<i>Jul</i>	91 394	89 682	12 022	11 008	621	61 243	60 974	18 128	17 700	
<i>Ago</i>	91 413	89 880	11 374	10 556	585	61 483	61 213	18 556	18 111	
<i>Sep</i>	90 903	89 529	11 524	10 742	394	61 459	61 177	17 920	17 610	
<i>Oct</i>	88 101	86 761	11 367	10 591	430	60 348	60 064	16 387	16 106	
<i>Nov</i>	88 900	87 504	11 466	10 672	284	61 167	60 874	16 267	15 958	

6. INSTITUCIONES FINANCIERAS MONETARIAS
B) Balance según los estados de la zona del euro

6.7 Pasivo. Depósitos de los residentes en España: por sectores y detalle por instrumentos de los depósitos de OOAAPP

Millones de euros

	Por sectores							OOAAPP: depósitos por instrumentos								
	Total	Del cual		IFM		AAPP		Otros sectores residentes	Total	Del cual		A la vista	Del cual		Con preaviso	Cesiones temporales
		Euros	Total	Euros	Admis-tración Central	Otras Admi-nistraciones Públi-cas	Euros			A plazo total	Hasta dos años					
													10+11	11		
1=3+5+7	2	3	4	5	6=8	7	8=+13+14	9	10	11	12	13	14			
04	1 002 730	991 388	224 981	219 512	20 718	35 589	721 442	35 589	35 587	31 783	2 863	2 779	264	679		
05	1 244 952	1 222 112	255 761	248 583	24 679	43 903	920 610	43 903	43 903	38 994	3 776	3 558	0	1 133		
06	1 488 447	1 449 787	248 857	242 933	27 426	54 346	1 157 818	54 346	54 346	46 972	6 143	5 969	-	1 231		
07	1 798 740	1 746 871	320 978	312 972	30 924	62 326	1 384 511	62 326	62 323	52 812	7 356	7 226	0	2 158		
08	2 052 574	2 003 182	375 757	363 154	42 749	52 076	1 581 993	52 076	52 074	44 154	6 567	6 335	-	1 355		
09 Ago	2 018 985	1 979 842	320 015	314 691	37 616	57 472	1 603 881	57 472	57 470	48 801	7 704	7 548	-	968		
Sep	2 022 354	1 984 034	307 331	301 921	52 843	57 197	1 604 984	57 197	57 195	48 628	7 466	7 307	-	1 103		
Oct	2 020 100	1 980 273	307 574	302 400	67 513	59 480	1 585 534	59 480	59 478	51 454	7 078	6 914	-	947		
Nov	2 023 240	1 985 538	309 273	304 292	73 170	61 982	1 578 815	61 982	61 980	54 118	6 742	6 564	-	1 121		
Dic	2 069 550	2 031 579	343 258	338 401	58 553	54 486	1 613 253	54 486	54 484	47 329	5 491	5 368	-	1 666		
10 Ene	2 041 571	2 000 646	336 760	331 317	65 797	52 712	1 586 301	52 712	52 709	45 924	5 793	5 659	-	995		
Feb	2 021 658	1 982 347	338 812	333 456	51 564	52 900	1 578 381	52 900	52 898	46 284	5 675	5 505	-	941		
Mar	2 028 256	1 988 939	340 855	335 248	53 798	53 163	1 580 439	53 163	53 161	45 957	6 221	6 016	-	986		
Abr	2 026 767	1 987 855	358 041	352 853	56 831	53 066	1 558 829	53 066	53 063	45 721	6 184	5 961	-	1 161		
May	2 057 756	2 016 817	384 142	377 832	49 999	53 801	1 569 813	53 801	53 798	45 839	6 796	6 611	-	1 166		
Jun	2 085 859	2 044 597	386 180	379 879	51 812	51 942	1 595 925	51 942	51 940	44 221	6 870	6 714	-	851		
Jul	2 076 463	2 038 687	388 145	382 001	55 679	43 413	1 589 226	43 413	43 411	35 776	6 942	6 365	-	695		
Ago	2 049 473	2 012 039	374 446	368 808	48 664	40 865	1 585 498	40 865	40 865	33 003	7 161	6 591	-	702		
Sep	2 011 216	1 975 924	319 067	314 061	53 208	41 619	1 597 322	41 619	41 617	34 031	6 919	6 774	-	669		
Oct	2 046 486	2 009 830	320 355	315 231	68 998	44 769	1 612 364	44 769	44 767	37 274	6 833	6 695	-	661		
Nov	P2 037 667	2 000 276	304 953	301 082	63 307	49 942	1 619 464	49 942	49 941	41 887	7 295	7 144	0	760		

6. INSTITUCIONES FINANCIERAS MONETARIAS
B) Balance según los estados de la zona del euro

6.8 Pasivo. Depósitos de los residentes en España: detalle de otros sectores residentes

Millones de euros

	Depósitos en euros							Depósitos en monedas distintas del euro						
	Total	A la vista	A plazo total	Del cual		Con preaviso	Cesiones temporales	Total	A la vista	A plazo total	Del cual		Con preaviso	Cesiones temporales
				Hasta dos años	Hasta dos años						A plazo total	Hasta dos años		
1=2+8	2=3+4+6+7	3	4	5	6	7	8=+12+13	9	10	11	12	13		
04	721 442	715 593	189 074	287 935	160 467	157 935	80 649	5 849	3 135	2 615	1 908	33	66	
05	920 610	904 967	398 540	433 380	190 520	0	73 046	15 643	3 141	12 475	4 393	-	27	
06	1 157 818	1 125 099	450 777	590 492	246 406	6	83 824	32 719	3 867	28 838	7 785	-	14	
07	1 384 511	1 340 666	440 363	814 692	352 706	19	85 592	43 845	4 219	39 612	9 129	-	14	
08	1 581 993	1 545 219	425 513	1 039 696	500 488	20	79 991	36 774	4 314	32 460	9 098	-	-	
09 Ago	1 603 881	1 570 080	453 817	1 055 104	497 430	24	61 135	33 801	4 310	29 491	7 533	-	1	
Sep	1 604 984	1 572 095	455 202	1 048 800	486 976	24	68 070	32 889	4 615	28 274	6 854	-	-	
Oct	1 585 534	1 550 898	458 168	1 035 553	475 733	24	57 153	34 636	4 443	30 190	8 361	-	3	
Nov	1 578 815	1 546 108	458 241	1 032 556	472 474	25	55 286	32 707	4 397	28 307	8 972	-	3	
Dic	1 613 253	1 580 157	471 647	1 041 390	476 500	26	67 095	33 097	4 169	28 927	9 162	-	-	
10 Ene	1 586 301	1 550 835	467 657	1 030 210	466 892	26	52 943	35 466	4 320	31 146	10 298	-	-	
Feb	1 578 381	1 544 442	467 905	1 023 306	461 458	28	53 203	33 939	4 397	29 542	9 882	-	-	
Mar	1 580 439	1 546 749	464 050	1 023 134	462 193	29	59 536	33 690	4 300	29 391	11 115	-	-	
Abr	1 558 829	1 525 126	457 457	1 016 878	455 667	31	50 760	33 704	4 413	29 291	10 720	-	-	
May	1 569 813	1 535 201	463 319	1 021 708	459 743	32	50 142	34 612	4 660	29 952	10 285	-	-	
Jun	1 595 925	1 560 980	480 124	1 021 188	458 959	34	59 633	34 945	4 922	30 024	10 055	-	-	
Jul	1 589 226	1 557 608	474 123	1 032 948	463 332	35	50 503	31 618	4 562	27 056	9 583	-	-	
Ago	1 585 498	1 553 717	470 152	1 037 227	465 500	35	46 304	31 781	4 705	27 074	9 167	-	2	
Sep	1 597 322	1 567 051	465 535	1 042 848	472 128	35	58 632	30 271	4 487	25 785	8 918	-	-	
Oct	1 612 364	1 580 846	460 054	1 069 827	474 654	35	50 930	31 518	5 025	26 492	9 699	-	-	
Nov	P1 619 464	1 585 958	458 726	1 069 077	476 577	35	58 119	33 506	5 552	27 954	10 228	-	-	

6. INSTITUCIONES FINANCIERAS MONETARIAS
B) Balance según los estados de la zona del euro

6.9 Pasivo. Depósitos de residentes en otros países de la zona euro: por sectores y detalle por instrumentos de los depósitos de OOAAPP

Millones de euros

	Por sectores							OOAAPP: depósitos por instrumentos						
	Total	Del cual		IFM		AAPP		Otros sectores residentes (a)	Total	A la vista	Del cual		Con preaviso	Cesiones temporales
		Euros	Total	Euros	Adminis tración Central	Otras Admi- nistraciones Públi- cas	Euros				A plazo total	Hasta dos años		
04	146 951	136 946	115 690	107 187	120	0	31 141	0	0	0	-	-	-	-
05	179 423	167 698	152 254	141 795	253	250	26 666	250	250	250	-	-	-	-
06	184 902	169 779	155 849	141 605	2	0	29 051	0	0	0	-	-	-	-
07	233 369	215 781	200 274	183 904	2	0	33 093	0	0	0	-	-	-	-
08	270 044	248 194	233 680	213 932	4	0	36 360	0	0	0	-	-	-	-
09														
<i>Ago</i>	286 119	266 208	249 261	231 720	2	0	36 855	0	0	0	-	-	-	-
<i>Sep</i>	284 842	266 527	246 338	230 033	3	0	38 501	0	0	0	-	-	-	-
<i>Oct</i>	279 579	259 971	242 565	225 248	2	0	37 011	0	0	0	-	-	-	-
<i>Nov</i>	270 645	251 369	232 912	215 845	2	0	37 730	0	0	0	-	-	-	-
<i>Dic</i>	286 364	267 965	249 771	233 683	2	0	36 591	0	0	0	-	-	-	-
10														
<i>Ene</i>	282 269	263 924	246 731	230 186	4	0	35 534	0	0	0	-	-	-	-
<i>Feb</i>	280 870	261 708	245 193	227 976	64	0	35 613	0	0	0	-	-	-	-
<i>Mar</i>	284 704	264 869	248 218	230 239	95	0	36 391	0	0	0	-	-	-	-
<i>Abr</i>	272 941	252 872	236 602	218 891	80	0	36 259	0	0	0	-	-	-	-
<i>May</i>	327 974	308 332	290 343	273 424	479	0	37 153	0	0	0	-	-	-	-
<i>Jun</i>	331 435	313 552	294 379	279 140	6	0	37 050	0	0	0	-	-	-	-
<i>Jul</i>	330 682	313 166	288 823	273 298	6	0	41 854	0	0	0	-	-	-	-
<i>Ago</i>	318 432	300 674	268 541	253 154	5	0	49 886	0	0	0	-	-	-	-
<i>Sep</i>	292 005	274 020	249 612	234 461	3	0	42 389	0	0	0	-	-	-	-
<i>Oct</i>	276 329	258 969	233 216	218 537	2	0	43 110	0	0	0	-	-	-	-
<i>Nov</i>	277 680	258 886	233 546	218 129	5	0	44 129	0	0	0	0	-	-	-

Véanse notas al final del capítulo

6. INSTITUCIONES FINANCIERAS MONETARIAS
B) Balance según los estados de la zona del euro

6.10 Pasivo. Depósitos de residentes en otros países de la zona euro: detalle de otros sectores residentes

Millones de euros

	Total	Depósitos en euros						Depósitos en monedas distintas del euro					
		Total	A la vista	Del cual		Con preaviso	Cesiones temporales	Total	A la vista	Del cual		Con preaviso	Cesiones temporales
				A plazo total	Hasta dos años					A plazo total	Hasta dos años		
04	31 141	29 639	3 028	24 952	10 997	1 437	222	1 502	127	1 366	1 148	9	-
05	26 666	25 400	4 498	19 953	5 680	535	413	1 267	153	1 114	887	-	-
06	29 051	28 172	5 031	22 188	9 654	506	447	880	116	758	634	-	5
07	33 093	31 875	3 900	27 090	12 273	601	284	1 218	165	1 053	914	-	-
08	36 360	34 259	3 533	29 788	17 159	554	384	2 101	253	1 848	1 779	-	-
09													
<i>Ago</i>	36 855	34 485	4 130	29 500	16 675	391	464	2 370	194	2 176	1 960	-	-
<i>Sep</i>	38 501	36 491	4 099	30 504	17 172	381	1 506	2 011	230	1 781	1 597	-	-
<i>Oct</i>	37 011	34 721	3 934	30 106	16 898	367	314	2 290	326	1 965	1 782	-	-
<i>Nov</i>	37 730	35 521	4 098	30 685	17 047	354	383	2 210	251	1 959	1 778	-	-
<i>Dic</i>	36 591	34 280	4 183	28 472	14 739	363	1 261	2 311	234	2 078	1 889	-	-
10													
<i>Ene</i>	35 534	33 736	4 352	28 644	14 898	350	389	1 798	221	1 577	1 381	-	-
<i>Feb</i>	35 613	33 670	4 342	28 357	14 600	336	635	1 944	238	1 705	1 506	-	-
<i>Mar</i>	36 391	34 538	4 479	28 297	14 975	328	1 434	1 853	254	1 599	1 398	-	-
<i>Abr</i>	36 259	33 903	4 862	27 823	14 568	320	899	2 356	240	2 116	1 912	-	-
<i>May</i>	37 153	34 431	4 976	27 635	14 364	311	1 509	2 721	275	2 447	2 226	-	-
<i>Jun</i>	37 050	34 410	4 681	28 768	16 055	321	640	2 640	316	2 324	2 107	-	-
<i>Jul</i>	41 854	39 865	4 615	29 719	17 056	314	5 217	1 989	263	1 726	1 520	-	-
<i>Ago</i>	49 886	47 518	6 591	32 698	20 109	307	7 922	2 368	293	2 075	1 852	-	-
<i>Sep</i>	42 389	39 556	4 775	29 251	20 653	301	5 229	2 833	294	2 539	2 330	-	-
<i>Oct</i>	43 110	40 430	4 507	30 462	21 913	301	5 160	2 680	298	2 382	2 056	-	-
<i>Nov</i>	44 129	40 755	4 450	28 974	20 711	301	7 031	3 374	329	3 046	2 693	-	-

6. INSTITUCIONES FINANCIERAS MONETARIAS
B) Balance según los estados de la zona del euro

6.11 Activo. Resto del mundo

Millones de euros

	Total		Del cual		Préstamos y créditos		Valores distintos de acciones y particip.		Acciones y participaciones
	1=3+5+7	Euros	Euros	Total	Euros	Total	Euros	Total	
04	121 159	48 660	53 541	29 955	37 875	18 705	29 743		
05	151 029	60 480	74 289	40 048	48 296	20 432	28 444		
06	184 098	77 027	97 593	58 961	50 442	18 066	36 063		
07	211 174	86 140	119 296	69 640	43 938	16 500	47 940		
08	208 634	74 198	111 208	53 755	48 621	20 443	48 805		
09 Ago	195 240	...	93 754	43 429	49 268	...	52 218		
Sep	199 721	66 380	99 500	48 553	48 004	17 827	52 217		
Oct	196 181	...	95 397	49 509	48 505	...	52 278		
Nov	193 370	...	93 417	46 934	47 013	...	52 939		
Dic	216 956	84 916	115 688	67 759	47 981	17 157	53 287		
10 Ene	228 437	...	126 107	77 174	48 489	...	53 840		
Feb	228 112	...	124 968	73 271	48 923	...	54 222		
Mar	229 694	89 160	124 123	72 579	50 466	16 582	55 105		
Abr	228 378	...	121 431	71 552	50 297	...	56 650		
May	239 139	...	129 810	74 589	51 519	...	57 810		
Jun	237 283	88 555	129 799	74 599	49 610	13 955	57 875		
Jul	234 018	...	130 130	74 868	46 629	...	57 260		
Ago	235 497	...	130 706	78 564	47 170	...	57 621		
Sep	222 452	85 101	120 795	71 688	44 404	13 414	57 253		
Oct	226 194	...	127 962	75 289	43 588	...	54 644		
Nov	223 496	...	124 484	75 385	43 835	...	55 178		

6. INSTITUCIONES FINANCIERAS MONETARIAS
B) Balance según los estados de la zona del euro

6.12 Pasivo. Resto del mundo y rúbricas no clasificadas: total y algunos detalles

Millones de euros

	Resto del mundo. Depósitos					Rúbricas no clasificadas (pasivos, excepto depósitos y participes de FMM)							
	Total	Del cual		Cesiones temporales	Total	Del cual:							
		Euros	Vista, a plazo y con preaviso			Hasta 2 años	Euros	Hasta 2 años	Valores distintos de acciones		Otros pasivos		
	3		4	5	6	7			8	9	10	11	12
04	179 162	93 979	171 166	113 528	7 996	500 928	300 920	55 267	178 404	168 755	116 115	...	
05	204 233	106 588	179 621	132 530	24 612	651 312	381 426	67 965	257 896	243 601	156 934	...	
06	195 937	96 107	184 928	142 964	11 009	797 637	422 260	75 851	352 634	332 112	187 408	...	
07	211 871	101 929	197 016	164 463	14 855	938 853	483 858	116 608	426 416	395 035	223 846	...	
08	270 024	138 158	253 473	219 315	16 551	1 000 065	483 902	85 595	398 626	369 120	265 774	...	
09 Ago	257 987	137 637	242 918	210 830	15 069	1 051 329	510 648	79 260	441 117	408 265	243 713	...	
Sep	261 506	132 487	246 690	214 830	14 816	1 047 481	515 047	76 399	443 407	411 263	234 134	...	
Oct	258 297	132 798	237 998	206 645	20 299	1 049 698	516 688	73 371	446 440	413 501	232 750	...	
Nov	252 448	125 145	234 588	204 365	17 860	1 063 849	518 556	69 808	448 327	415 708	241 078	...	
Dic	262 803	130 240	247 378	205 274	15 425	1 034 413	513 763	68 098	439 877	408 535	217 687	...	
10 Ene	271 404	134 742	254 450	211 265	16 954	1 051 255	515 887	68 828	446 506	413 603	227 383	...	
Feb	280 260	139 860	262 515	217 589	17 745	1 057 944	511 816	68 039	443 417	410 103	232 606	...	
Mar	275 979	138 051	255 176	211 801	20 803	1 064 982	517 793	70 572	448 085	415 404	233 843	...	
Abr	285 139	148 429	260 456	212 919	24 683	1 087 780	524 316	68 710	454 732	422 679	248 078	...	
May	269 108	153 260	249 273	201 749	19 835	1 091 184	510 869	55 443	441 111	408 997	258 645	...	
Jun	264 974	158 233	242 529	194 664	22 445	1 075 924	493 682	45 140	422 826	391 616	260 110	...	
Jul	250 312	150 582	228 505	182 009	21 807	1 076 875	495 557	39 125	422 124	392 971	259 247	...	
Ago	266 965	157 115	240 580	193 125	26 385	1 112 907	494 859	39 569	423 081	393 118	287 680	...	
Sep	268 733	159 866	234 481	192 814	34 253	1 097 278	497 211	42 005	423 669	395 840	273 816	...	
Oct	276 911	168 331	235 437	194 524	41 474	1 094 469	503 468	44 335	431 858	402 168	265 936	...	
Nov	274 738	175 048	225 240	183 760	49 498	1 089 827	505 109	43 410	435 012	403 846	257 386	...	

NOTAS A LOS CUADROS DEL CAPÍTULO 6. INSTITUCIONES FINANCIERAS MONETARIAS

Cuadro 6.1

- a. Véase detalle en los cuadros 6.3 y 6.4.
- b. Véase detalle en los cuadros 6.5 y 6.6.
- c. Véase detalle en el cuadro 6.11.

Cuadro 6.2

- a. Columna que tiene desarrollo en el cuadro 6.12.

Cuadro 6.3

- a. Columna que tiene desarrollo en el cuadro 6.4.

Cuadro 6.5

- a. Columna que tiene desarrollo en el cuadro 6.6.

Cuadro 6.9

- a. Columna que tiene desarrollo en el cuadro 6.10.

7 BANCO DE ESPAÑA
BANCO DE ESPAÑA

Datos referidos a Noviembre de 2010

Millones de euros

	Serie en cuadro y columna/ Time series in table and column			
ACTIVO				ASSETS
1 A. RESIDENTES EN ESPAÑA	7.1/2	106 509	1	A. DOMESTIC
2 2. Préstamos y créditos	7.3/2	69 650	2	2. Loans
3 2e. Del cual: euros	7.3/3	69 650	3	2e. Of which: euro
4 IFM	7.3/4	65 384	4	MFIs
5 2e. Del cual: euros	7.3/5	65 384	5	2e. Of which: euro
6 Administraciones Públicas	7.3/6	4 082	6	General government
7 2e. Del cual: euros	7.3/7	4 082	7	2e. Of which: euro
8 Otros residentes	7.3/8	184	8	Other resident sectors
9 2e. Del cual: euros	7.3/9	184	9	2e. Of which: euro
10 3. Valores distintos de acciones y participaciones	7.3/10	36 841	10	3. Securities other than shares
11 3e. Del cual: euros	7.3/11	36 841	11	3e. Of which: euro
12 IFM	7.4/3	14 226	12	MFIs
13 3e. Del cual: euros	7.4/4	14 226	13	3e. Of which: euro
14 Administraciones Públicas	7.4/6	18 281	14	General government
15 3e. Del cual: euros	7.4/7	18 281	15	3e. Of which: euro
16 Otros residentes	7.4/8	4 334	16	Other resident sectors
17 3e. Del cual: euros	7.4/9	4 334	17	3e. Of which: euro
18 5. Acciones y participaciones	7.3/13	18	18	5. Shares and other equity
19 IFM	-	-	19	MFIs
20 Otros residentes	-	18	20	Other resident sectors
21 B. RESIDENTES EN OTROS PAÍSES DE LA ZONA DEL EURO	7.1/3	55 602	21	B. OTHER EURO AREA COUNTRIES
22 2. Préstamos y créditos	7.5/2	4 786	22	2. Loans
23 2e. Del cual: euros	7.5/3	4 786	23	2e. Of which: euro
24 IFM	7.5/4	4 786	24	MFIs
25 2e. Del cual: euros	7.5/5	4 786	25	2e. Of which: euro
26 Administraciones Públicas	7.5/6	-	26	General government
27 2e. Del cual: euros	7.5/7	-	27	2e. Of which: euro
28 Otros residentes	7.5/8	-	28	Other resident sectors
29 2e. Del cual: euros	7.5/9	-	29	2e. Of which: euro
30 3. Valores distintos de acciones y participaciones	7.5/10	50 153	30	3. Securities other than shares
31 3e. Del cual: euros	7.5/11	50 153	31	3e. Of which: euro
32 IFM	7.6/3	996	32	MFIs
33 3e. Del cual: euros	7.6/4	996	33	3e. Of which: euro
34 Administraciones Públicas	7.6/6	49 157	34	General government
35 3e. Del cual: euros	7.6/7	49 157	35	3e. Of which: euro
36 Otros residentes	7.6/8	-	36	Other resident sectors
37 3e. Del cual: euros	7.6/9	-	37	3e. Of which: euro
38 4. Participaciones en FMM	7.5/12	-	38	4. Money market fund shares/units
39 IFM	-	-	39	MFIs
40 4e. Del cual: euros	-	-	40	4e. Of which: euro
41 5. Acciones y participaciones	7.5/13	663	41	5. Shares and other equity
42 IFM	-	663	42	MFIs
43 Otros residentes	-	-	43	Other resident sectors
44 C. RESTO DEL MUNDO	7.1/4	10 405	44	C. REST OF THE WORLD
45 2. Préstamos y créditos	7.11/3	163	45	2. Loans
46 2e. Del cual: euros	7.11/4	-	46	2e. Of which: euro
47 3. Valores distintos de acciones y participaciones	7.11/5	10 217	47	3. Securities other than shares
48 3e. Del cual: euros	7.11/6	907	48	3e. Of which: euro
49 5. Acciones y participaciones	7.11/7	25	49	5. Shares and other equity
50 5e. Del cual: euros	-	-	50	5e. Of which: euro

November 2010 data
7.C Balance sheetEUR millions
7. BANCO DE ESPAÑA

Véanse notas al final del capítulo./ See notes at the end of the chapter.

7. BANCO DE ESPAÑA

7.C Balance

Datos referidos a Noviembre de 2010

Millones de euros

	Serie en cuadro y columna/ Time series in table and column		
ACTIVO (continuación)			ASSETS (continued)
51 D. SIN CLASIFICAR	7.1/5	35 799	51 D. UNCLASSIFIED
52 1. Efectivo (todas las monedas)	7.1/10	0	52 1. Cash (all currencies)
53 1e. Del cual: euros	-	-	53 1e. Of which: euro
54 6. Activo fijo	7.1/11	254	54 6. Fixed assets
55 7. Otros activos	7.1/12	35 544	55 7. Remaining assets
56 7e. Del cual: euros	-	-	56 7e. Of which: euro
57 7.1. Oro y derechos en oro	7.11/9	9 632	57 7.1. Gold & gold receivable
58 7.2. Tenencias de DEG	7.11/10	3 415	58 7.2. SDRs holdings
59 7.3. Posición de reserva y otros activos	7.11/11	1 454	59 7.3. Reserve position in the IMF and other assets en el FMI
60 7.4. Resto de activos	7.11/12	21 044	60 7.4. Rest of assets
61 TOTAL ACTIVO.	7.1/1	208 316	61 TOTAL ASSETS
62 e. euros	7.1/13	163 273	62 e. euro
63 x. Monedas distintas del euro	7.1/14	23 999	63 x. Other currencies
64 n/c Sin clasificar	7.1/15	21 044	64 n/c Unclassified
PRO MEMORIA:			PRO MEMORIA:
65 Activos en euros frente al resto del mundo (46+48+50) . . .	7.11/2	907	65 Claims on rest of the world in euro (46+48+50)
66 Activos en monedas distintas del euro frente a residentes en otros países de la zona euro (22-23+30-31+38-40) . . .	7.5/14	0	66 Claims on residents in other euro area countries in foreign currencies (22-23+30-31+38-40)
67 Activos de reserva	16.25/1	24 351	67 Reserve assets
68 TOTAL (65 a 67)	25 258	68 TOTAL (65 a 67)

November 2010 data
7.C Balance sheetEUR millions
7. BANCO DE ESPAÑA

Véanse notas al final del capítulo./ See notes at the end of the chapter.

Datos referidos a Noviembre de 2010

Millones de euros

	Serie en cuadro y columna/ Time series in table and column			
PASIVO				LIABILITIES
1 A. RESIDENTES EN ESPAÑA	7.2/2	48 701	1 A. DOMESTIC	
2 9. Depósitos	7.7/1	48 701	2 9. Deposits	
3 9e. Del cual: euros	7.7/2	48 700	3 9e. Of which: euro	
4 IFM	7.7/3	25 694	4 MFIs	
5 9e. Del cual: euros	7.7/4	25 694	5 9e. Of which in euro	
6 Administración Central	7.7/5	9 361	6 Central government	
7 9e. Del cual: euros	-	9 361	7 9e. Of which: euro	
8 Otras Administraciones Públicas	7.7/6	13 419	8 Other general government	
9 9e. Del cual: euros	7.7/9	13 419	9 9e. Of which: euro	
10 Otros residentes	7.7/7	227	10 Other resident sectors	
11 9e. Del cual: euros	7.8/2	226	11 9e. Of which: euro	
12 B. RESIDENTES EN OTROS PAÍSES DE LA ZONA DEL EURO	7.2/3	42 955	12 B. OTHER EURO AREA COUNTRIES	
13 9. Depósitos	7.9/1	42 955	13 9. Deposits	
14 9e. Del cual: euros	7.9/2	42 955	14 9e. Of which: euro	
15 IFM	7.9/3	42 955	15 MFIs	
16 9e. Del cual: euros	7.9/4	42 955	16 9e. Of which: euro	
17 Administración Central	7.9/5	-	17 Central government	
18 9e. Del cual: euros	-	-	18 9e. Of which: euro	
19 Otras Administraciones Públicas	7.9/6	-	19 Other general government	
20 9e. Del cual: euros	7.9/9	-	20 9e. Of which: euro	
21 Otros residentes	7.9/7	-	21 Other resident sectors	
22 9e. Del cual: euros	7.10/2	-	22 9e. Of which: euro	
23 C. RESTO DEL MUNDO	7.2/4	233	23 C. REST OF THE WORLD	
24 9. Depósitos	7.12/1	233	24 9. Deposits	
25 9e. Del cual: euros	7.12/2	232	25 9e. Of which: euro	
26 D. SIN CLASIFICAR	7.2/5	116 426	26 D. UNCLASSIFIED	
27 8. Billetes y monedas (a)	7.2/6	92 972	27 8. Notes and coins (a)	
28 11. Valores distintos de acciones y participaciones	7.2/10	-	28 11. Debt securities issued	
29 11e. Del cual: euros	-	-	29 11e. Of which: euro	
30 13. Capital y reservas	7.2/11	19 461	30 13. Capital and reserves	
31 14. Otros pasivos	7.2/12	3 993	31 14. Remaining liabilities	
32 14e. Del cual: euros	7.12/7	-	32 14e. Of which: euro	
33 14.1. Del cual: DEG asignados	7.12/8	3 319	33 14.1. Of which: Allocated SDRs	
34 TOTAL PASIVO	7.2/1	208 316	34 TOTAL LIABILITIES	
35 e euro	7.2/13	184 860	35 e euro	
36 x Monedas distintas del euro	7.2/14	3 321	36 x Other currencies	
37 s/c Sin clasificar	7.2/15	20 135	37 n/c Unclassified	

November 2010 data
7.C Balance sheetEUR millions
7. BANCO DE ESPAÑA

Véanse notas al final del capítulo./ See notes at the end of the chapter.

7. BANCO DE ESPAÑA

7.1 Activo: resumen

Millones de euros

	Total	Por residencia					Por instrumentos						Por monedas				
		Residentes en España (a)	Residentes en otros países de la zona euro (b)	Resto del mundo (c)	Rúbricas no clasif. por residencia del emisor	Préstamos y créditos	Valores distintos de acciones y participac.	Participacion. en FMM	Acciones y participaciones	Efectivo	Activo fijo	Otros activos no clasificados (c)	Euros	Monedas distintas del euro	Sin clasificar		
																2	3
	=13 a 15 =6 a 12 1=2a5																
05	126 993	51 555	54 621	9 076	11 742	60 654	54 096	-	502	1	204	11 537	105 974	16 949	4 070		
06	140 158	39 794	76 075	11 986	12 303	60 716	66 658	-	480	1	210	12 092	119 517	15 691	4 950		
07	177 554	90 783	63 513	11 907	11 350	84 629	81 086	-	489	0	230	11 120	156 921	15 248	5 385		
08	211 483	121 588	65 896	10 465	13 534	111 215	86 246	-	487	1	236	13 298	181 708	22 972	6 803		
09	219 804	122 981	62 737	9 228	24 859	100 834	93 398	-	714	0	240	24 619	186 973	19 270	13 561		
09 Sep	205 974	111 739	62 838	9 062	22 335	91 276	91 656	-	707	0	240	22 095	175 898	17 988	12 089		
Oct	211 036	115 823	62 897	9 048	23 267	94 427	92 634	-	707	0	239	23 028	180 125	18 053	12 858		
Nov	207 991	112 183	62 422	9 035	24 351	90 078	92 855	-	707	0	241	24 110	176 010	18 593	13 387		
Dic	219 804	122 981	62 737	9 228	24 859	100 834	93 398	-	714	0	240	24 619	186 973	19 270	13 561		
10 Ene	220 638	122 496	62 619	9 482	26 041	99 562	94 322	-	714	0	240	25 801	186 369	19 701	14 568		
Feb	224 645	125 535	62 138	9 746	27 226	101 308	95 397	-	714	1	240	26 985	188 928	20 504	15 213		
Mar	224 132	126 034	61 824	9 798	26 476	100 778	96 164	-	714	0	241	26 235	189 113	20 597	14 422		
Abr	228 074	127 648	61 040	9 928	29 458	101 066	96 837	-	714	0	244	29 214	189 945	21 327	16 802		
May	260 671	155 281	63 111	10 695	31 584	127 933	100 445	-	709	0	244	31 340	219 649	23 499	17 523		
Jun	280 348	182 681	55 567	10 652	31 448	154 177	94 014	-	709	0	244	31 203	239 399	23 936	17 013		
Jul	275 644	180 959	54 545	10 131	30 009	151 002	93 924	-	709	0	246	29 763	236 656	22 228	16 759		
Ago	256 411	158 923	54 490	10 433	32 565	128 220	94 917	-	709	0	247	32 317	214 567	23 309	18 535		
Sep	212 726	115 514	54 433	9 742	33 037	84 506	94 477	-	707	0	250	32 787	171 103	22 264	19 360		
Oct	209 849	110 474	55 225	9 805	34 345	78 470	96 327	-	707	0	252	34 093	166 857	22 369	20 623		
Nov	P 208 316	106 509	55 602	10 405	35 799	74 599	97 211	-	707	0	254	35 544	163 273	23 999	21 044		

Véanse notas al final del capítulo

7. BANCO DE ESPAÑA

7.2 Pasivo: resumen

Millones de euros

	Total	Por residencia					Por instrumentos						Por monedas			Pro memoria: efectivo puesto en circulación por el Banco de España (e)
		Residentes en España (a)	Residentes en otros países de la zona euro	Resto del mundo (b)	Rúbricas no clasificadas por residencia del tenedor	Billetes y monedas			Depósitos	Valores distintos de acciones y participaciones	Capital y reservas	Otros pasivos no clasificados (b)	Euros	Monedas distintas del euro	Sin clasificar	
						Total	Billetes (c)	Monedas (d)								
						6=7+8	7	8								
	=13a 15 6+9a12= 1=2a5=	2	3	4	5=10a12	6=7+8	7	8	9	10	11	12	13	14	15	16
05	126 993	32 163	-	154	94 677	59 356	56 558	2 798	32 317	-	10 524	24 796	115 211	491	11 291	83 024
06	140 158	38 064	-	281	101 813	65 929	62 865	3 064	38 345	-	10 680	25 204	128 231	497	11 430	90 042
07	177 554	72 678	3 275	275	101 326	70 920	67 613	3 307	76 228	-	11 384	19 023	164 933	439	12 182	88 823
08	211 483	74 861	34 989	244	101 389	79 438	76 018	3 420	110 094	-	13 780	8 171	196 584	403	14 496	86 563
09	219 804	67 816	41 135	265	110 589	91 741	88 274	3 468	109 215	-	15 319	3 529	200 955	3 080	15 770	84 067
09 Sep	205 974	51 771	47 376	163	106 665	87 445	83 980	3 466	99 309	-	15 718	3 502	186 753	3 059	16 162	80 717
Oct	211 036	62 051	41 211	310	107 464	87 913	84 451	3 462	103 572	-	15 951	3 599	191 484	3 039	16 513	80 470
Nov	207 991	69 141	29 553	334	108 963	88 411	84 955	3 456	99 028	-	16 757	3 794	187 438	3 032	17 521	80 600
Dic	219 804	67 816	41 135	265	110 589	91 741	88 274	3 468	109 215	-	15 319	3 529	200 955	3 080	15 770	84 067
10 Ene	220 638	73 757	37 405	519	108 958	89 247	85 771	3 476	111 681	-	15 842	3 869	200 926	3 148	16 564	80 561
Feb	224 645	72 585	41 702	525	109 833	89 325	85 852	3 473	114 812	-	16 616	3 892	204 135	3 195	17 314	79 952
Mar	224 132	69 391	43 305	367	111 069	90 716	87 250	3 466	113 063	-	16 452	3 901	203 777	3 187	17 167	82 239
Abr	228 074	80 563	35 739	319	111 453	90 834	87 369	3 465	116 621	-	16 842	3 778	207 453	3 219	17 402	79 873
May	260 671	67 833	78 141	328	114 370	91 637	88 151	3 486	146 301	-	18 467	4 265	237 936	3 368	19 366	80 261
Jun	280 348	59 125	105 618	314	115 290	92 403	88 892	3 512	165 058	-	18 844	4 042	257 459	3 408	19 481	81 426
Jul	275 644	57 745	102 066	375	115 457	93 367	89 825	3 542	160 187	-	17 904	4 185	253 552	3 298	18 794	81 881
Ago	256 411	56 380	84 096	370	115 565	92 652	89 097	3 555	140 846	-	18 922	3 990	233 497	3 367	19 548	79 612
Sep	212 726	38 661	59 130	347	114 587	92 601	89 033	3 568	98 139	-	18 377	3 609	190 738	3 225	18 763	78 717
Oct	209 849	51 318	43 038	341	115 152	92 790	89 216	3 574	94 697	-	18 656	3 705	187 485	3 209	19 154	77 647
Nov	P 208 316	48 701	42 955	233	116 426	92 972	89 408	3 564	91 889	-	19 461	3 993	184 859	3 321	20 135	77 366

Véanse notas al final del capítulo

7. BANCO DE ESPAÑA

7.3 Activo. Residentes en España

Millones de euros

	Total	Préstamos y créditos								Valores distintos acciones y parti.		Participaciones en FMM	Acciones y participaciones	
		Del cual		IFM total	Del cual		AAPP total	Del cual		Otros sectores residentes total	Del cual			
		Total	Euros		Euros	Euros		Total (a)	Euros (a)					
		12+13+14 1=2+10+	2=4+6+8	3=5+7+9	4	5	6	7	8	9	10			11
05	51 555	40 376	39 910	32 397	31 931	7 979	7 979	-	-	11 135	11 135	-	44	
06	39 794	29 510	29 282	22 094	21 866	7 416	7 416	-	-	10 262	10 262	-	23	
07	90 783	79 343	77 206	73 511	71 374	5 832	5 832	-	-	11 414	11 414	-	26	
08	121 588	106 766	97 826	101 517	92 577	5 249	5 249	-	-	14 798	14 798	-	25	
09	122 981	95 903	95 903	91 238	91 238	4 665	4 665	-	-	27 053	27 053	-	25	
09 Sep	111 739	86 319	86 285	81 653	81 619	4 665	4 665	-	-	25 402	25 402	-	19	
Oct	115 823	89 454	89 454	84 789	84 789	4 665	4 665	-	-	26 350	26 350	-	19	
Nov	112 183	85 126	85 126	80 460	80 460	4 665	4 665	-	-	27 038	27 038	-	19	
Dic	122 981	95 903	95 903	91 238	91 238	4 665	4 665	-	-	27 053	27 053	-	25	
10 Ene	122 496	94 632	94 632	89 966	89 966	4 665	4 665	-	-	27 839	27 839	-	25	
Feb	125 535	96 328	96 328	91 663	91 663	4 665	4 665	-	-	29 182	29 182	-	25	
Mar	126 034	95 840	95 840	91 175	91 175	4 665	4 665	-	-	30 168	30 168	-	25	
Abr	127 648	96 121	96 121	92 039	92 039	4 082	4 082	-	-	31 502	31 502	-	25	
May	155 281	122 950	122 950	118 868	118 868	4 082	4 082	-	-	32 311	32 311	-	20	
Jun	182 681	149 221	149 221	144 953	144 953	4 082	4 082	186	186	33 440	33 440	-	20	
Jul	180 959	146 046	146 046	141 778	141 778	4 082	4 082	185	185	34 893	34 893	-	20	
Ago	158 923	123 257	123 257	118 992	118 992	4 082	4 082	184	184	35 646	35 646	-	20	
Sep	115 514	79 564	79 564	75 299	75 299	4 082	4 082	183	183	35 931	35 931	-	18	
Oct	110 474	73 538	73 538	69 272	69 272	4 082	4 082	183	183	36 918	36 918	-	18	
Nov	106 509	69 650	69 650	65 384	65 384	4 082	4 082	184	184	36 841	36 841	-	18	

Véanse notas al final del capítulo

7. BANCO DE ESPAÑA

7.4 Activo. Residentes en España: detalle de valores distintos de acciones y participaciones

Millones de euros

	Total	Del cual		IFM			AAPP		Otros sectores residentes	
		Euros	Total	Del cual		Total	Del cual		Total	Euros
				Euros	Hasta dos años		Euros			
								Euros		
1=3+6+8	2=4+7+9	3	4	5	6	7	8	9		
05	11 135	11 135	889	889	-	10 246	10 246	-	-	
06	10 262	10 262	1 729	1 729	-	8 533	8 533	-	-	
07	11 414	11 414	1 554	1 554	-	9 153	9 153	707	707	
08	14 798	14 798	2 218	2 218	76	11 674	11 674	906	906	
09	27 053	27 053	8 014	8 014	142	15 130	15 130	3 908	3 908	
09 Sep	25 402	25 402	7 527	7 527	143	14 448	14 448	3 427	3 427	
Oct	26 350	26 350	8 080	8 080	143	14 620	14 620	3 650	3 650	
Nov	27 038	27 038	8 151	8 151	142	15 221	15 221	3 666	3 666	
Dic	27 053	27 053	8 014	8 014	142	15 130	15 130	3 908	3 908	
10 Ene	27 839	27 839	8 405	8 405	142	15 364	15 364	4 070	4 070	
Feb	29 182	29 182	8 992	8 992	141	16 019	16 019	4 171	4 171	
Mar	30 168	30 168	9 622	9 622	141	16 294	16 294	4 252	4 252	
Abr	31 502	31 502	11 670	11 670	141	15 585	15 585	4 247	4 247	
May	32 311	32 311	11 926	11 926	-	16 000	16 000	4 385	4 385	
Jun	33 440	33 440	12 721	12 721	-	16 395	16 395	4 324	4 324	
Jul	34 893	34 893	13 256	13 256	-	17 317	17 317	4 320	4 320	
Ago	35 646	35 646	13 480	13 480	-	17 830	17 830	4 336	4 336	
Sep	35 931	35 931	13 837	13 837	-	17 769	17 769	4 326	4 326	
Oct	36 918	36 918	14 261	14 261	-	18 311	18 311	4 346	4 346	
Nov	36 841	36 841	14 226	14 226	-	18 281	18 281	4 334	4 334	

7. BANCO DE ESPAÑA

7.5 Activo. Residentes en otros países de la zona euro

Millones de euros

	Total	Préstamos y créditos								Valores distintos acciones y partic.		Participacion. en FMM	Acciones y participaciones	Pro memoria: activos en monedas distintas del euro
		Del cual		IFM total	Del cual		AAPP total	Del cual		Del cual				
		Total	Euros		Total	Euros		Otros sectores residentes	Euros	Total (a)	Euros (a)			
2+10+1=12+13	2=4+6+8	3=5+7+9	4	5	6	7	8	9	10	11	12	13	14	
05	54 621	18 922	17 057	18 922	17 057	-	-	-	-	35 267	35 267	-	433	1 865
06	76 075	30 332	29 383	30 332	29 383	-	-	-	-	45 310	45 310	-	433	949
07	63 513	4 793	4 351	4 793	4 351	-	-	-	-	58 283	58 283	-	438	442
08	65 896	4 352	4 351	4 352	4 351	-	-	-	-	61 106	61 106	-	438	0
09	62 737	4 785	4 785	4 785	4 785	-	-	-	-	57 288	57 288	-	663	0
09 Sep	62 838	4 790	4 790	4 790	4 790	-	-	-	-	57 385	57 385	-	663	0
09 Oct	62 897	4 805	4 805	4 805	4 805	-	-	-	-	57 429	57 429	-	663	0
09 Nov	62 422	4 787	4 787	4 787	4 787	-	-	-	-	56 971	56 971	-	663	0
09 Dic	62 737	4 785	4 785	4 785	4 785	-	-	-	-	57 288	57 288	-	663	0
10 Ene	62 619	4 785	4 785	4 785	4 785	-	-	-	-	57 171	57 171	-	663	0
10 Feb	62 138	4 785	4 785	4 785	4 785	-	-	-	-	56 690	56 690	-	663	0
10 Mar	61 824	4 785	4 785	4 785	4 785	-	-	-	-	56 376	56 376	-	663	0
10 Abr	61 040	4 785	4 785	4 785	4 785	-	-	-	-	55 592	55 592	-	663	0
10 May	63 111	4 785	4 785	4 785	4 785	-	-	-	-	57 662	57 662	-	663	0
10 Jun	55 567	4 785	4 785	4 785	4 785	-	-	-	-	50 119	50 119	-	663	0
10 Jul	54 545	4 785	4 785	4 785	4 785	-	-	-	-	49 096	49 096	-	663	0
10 Ago	54 490	4 785	4 785	4 785	4 785	-	-	-	-	49 042	49 042	-	663	0
10 Sep	54 433	4 785	4 785	4 785	4 785	-	-	-	-	48 984	48 984	-	663	0
10 Oct	55 225	4 786	4 786	4 786	4 786	-	-	-	-	49 775	49 775	-	663	0
10 Nov	55 602	4 786	4 786	4 786	4 786	-	-	-	-	50 153	50 153	-	663	0

Véanse notas al final del capítulo

7. BANCO DE ESPAÑA

7.6 Activo. Residentes en otros países de la zona euro: detalle de valores distintos de acciones y participaciones

Millones de euros

	Total	Del cual		IFM			AAPP		Otros sectores residentes	
		Euros	Total	Del cual		Total	Del cual		Total	Euros
				Euros	Hasta dos años		Euros	Euros		
1=3+6+8	2=4+7+9	3	4	5	6	7	8	9		
05	35 267	35 267	1 619	1 619	-	33 648	33 648	-	-	
06	45 310	45 310	7 253	7 253	143	38 057	38 057	-	-	
07	58 283	58 283	7 450	7 450	144	50 833	50 833	-	-	
08	61 106	61 106	3 384	3 384	-	57 723	57 723	-	-	
09	57 288	57 288	1 567	1 567	-	55 721	55 721	-	-	
09 Sep	57 385	57 385	1 637	1 637	-	55 747	55 747	-	-	
09 Oct	57 429	57 429	1 543	1 543	-	55 886	55 886	-	-	
09 Nov	56 971	56 971	1 557	1 557	-	55 413	55 413	-	-	
09 Dic	57 288	57 288	1 567	1 567	-	55 721	55 721	-	-	
10 Ene	57 171	57 171	1 543	1 543	-	55 627	55 627	-	-	
10 Feb	56 690	56 690	1 522	1 522	-	55 168	55 168	-	-	
10 Mar	56 376	56 376	1 563	1 563	-	54 813	54 813	-	-	
10 Abr	55 592	55 592	1 459	1 459	-	54 132	54 132	-	-	
10 May	57 662	57 662	1 258	1 258	-	56 404	56 404	-	-	
10 Jun	50 119	50 119	1 221	1 221	-	48 898	48 898	-	-	
10 Jul	49 096	49 096	998	998	-	48 099	48 099	-	-	
10 Ago	49 042	49 042	999	999	-	48 043	48 043	-	-	
10 Sep	48 984	48 984	998	998	-	47 986	47 986	-	-	
10 Oct	49 775	49 775	999	999	-	48 776	48 776	-	-	
10 Nov	50 153	50 153	996	996	-	49 157	49 157	-	-	

7. BANCO DE ESPAÑA

7.7 Pasivo. Depósitos de los residentes en España: por sectores y detalle por instrumentos de los depósitos de OOAAPP

Millones de euros

	Por sectores							OOAAPP: depósitos por instrumentos								
	Total	Del cual		IFM		AAPP		Otros sectores residentes (a)	Total	Del cual		A la vista	Del cual		Con preaviso	Cesiones temporales
		Euros	Total	Euros	Adminis-tración Central	Otras Admi-nistraciones Públicas	Euros			Euros	A plazo total		Hasta dos años			
														1=3+5a7		
05	32 163	32 159	16 531	16 531	3 757	9 521	2 354	9 521	9 521	9 521	-	-	-	-	-	
06	38 064	38 062	20 559	20 559	4 388	10 669	2 448	10 669	10 669	10 669	-	-	-	-	-	
07	72 678	72 676	52 321	52 321	4 194	13 837	2 326	13 837	13 837	13 837	-	-	-	-	-	
08	74 861	74 860	54 315	54 315	7 081	11 690	1 776	11 690	11 690	11 690	-	-	-	-	-	
09	67 816	67 815	35 089	35 089	14 422	16 811	1 493	16 811	16 811	16 811	-	-	-	-	-	
09 Sep	51 771	51 770	23 058	23 058	8 751	18 235	1 727	18 235	18 235	18 235	-	-	-	-	-	
Oct	62 051	62 050	20 913	20 913	18 004	21 187	1 947	21 187	21 187	21 187	-	-	-	-	-	
Nov	69 141	69 140	23 259	23 259	21 247	22 911	1 725	22 911	22 911	22 911	-	-	-	-	-	
Dic	67 816	67 815	35 089	35 089	14 422	16 811	1 493	16 811	16 811	16 811	-	-	-	-	-	
10 Ene	73 757	73 756	37 919	37 919	15 184	18 906	1 747	18 906	18 906	18 906	-	-	-	-	-	
Feb	72 585	72 584	38 116	38 116	13 835	18 919	1 714	18 919	18 919	18 919	-	-	-	-	-	
Mar	69 391	69 390	36 951	36 951	13 745	17 192	1 502	17 192	17 192	17 192	-	-	-	-	-	
Abr	80 563	80 562	47 860	47 860	13 675	17 550	1 478	17 550	17 550	17 550	-	-	-	-	-	
May	67 833	67 832	33 717	33 717	13 867	18 716	1 534	18 716	18 716	18 716	-	-	-	-	-	
Jun	59 125	59 124	27 149	27 149	13 008	17 522	1 446	17 522	17 522	17 522	-	-	-	-	-	
Jul	57 745	57 744	37 766	37 766	10 459	8 470	1 050	8 470	8 470	8 470	-	-	-	-	-	
Ago	56 380	56 379	39 571	39 571	10 502	5 250	1 056	5 250	5 250	5 250	-	-	-	-	-	
Sep	38 661	38 660	19 979	19 979	10 447	7 209	1 026	7 209	7 209	7 209	-	-	-	-	-	
Oct	51 318	51 317	29 027	29 027	12 362	9 640	289	9 640	9 640	9 640	-	-	-	-	-	
Nov	48 701	48 700	25 694	25 694	9 361	13 419	227	13 419	13 419	13 419	-	-	-	-	-	

Véanse notas al final del capítulo

7. BANCO DE ESPAÑA

7.8 Pasivo. Depósitos de los residentes en España: detalle de otros sectores residentes

Millones de euros

	Total	Depósitos en euros						Depósitos en monedas distintas del euro						
		Total	A la vista	Del cual		Con preaviso	Cesiones temporales	Total	A la vista	Del cual		Con preaviso	Cesiones temporales	
				A plazo total	Hasta dos años					A plazo total	Hasta dos años			
														1=2+8
05	2 354	2 350	2 350	-	-	-	-	4	4	-	-	-	-	-
06	2 448	2 446	2 446	-	-	-	-	2	2	-	-	-	-	-
07	2 326	2 325	2 325	-	-	-	-	1	1	-	-	-	-	-
08	1 776	1 774	1 774	-	-	-	-	1	1	-	-	-	-	-
09	1 493	1 493	1 493	-	-	-	-	1	1	-	-	-	-	-
09 Sep	1 727	1 726	1 726	-	-	-	-	1	1	-	-	-	-	-
Oct	1 947	1 946	1 946	-	-	-	-	1	1	-	-	-	-	-
Nov	1 725	1 724	1 724	-	-	-	-	1	1	-	-	-	-	-
Dic	1 493	1 493	1 493	-	-	-	-	1	1	-	-	-	-	-
10 Ene	1 747	1 746	1 746	-	-	-	-	1	1	-	-	-	-	-
Feb	1 714	1 713	1 713	-	-	-	-	1	1	-	-	-	-	-
Mar	1 502	1 500	1 500	-	-	-	-	1	1	-	-	-	-	-
Abr	1 478	1 477	1 477	-	-	-	-	1	1	-	-	-	-	-
May	1 534	1 532	1 532	-	-	-	-	1	1	-	-	-	-	-
Jun	1 446	1 445	1 445	-	-	-	-	1	1	-	-	-	-	-
Jul	1 050	1 049	1 049	-	-	-	-	1	1	-	-	-	-	-
Ago	1 056	1 055	1 055	-	-	-	-	1	1	-	-	-	-	-
Sep	1 026	1 025	1 025	-	-	-	-	1	1	-	-	-	-	-
Oct	289	288	288	-	-	-	-	1	1	-	-	-	-	-
Nov	227	226	226	-	-	-	-	1	1	-	-	-	-	-

7. BANCO DE ESPAÑA

7.9 Pasivo. Depósitos de residentes en otros países de la zona euro: por sectores y detalle por instrumentos de los depósitos de OOAAPP

Millones de euros

	Por sectores							OOAAPP: depósitos por instrumentos						
	Del cual		IFMs		AAPP		Otros sectores residentes (a)	Del cual		A la vista	Del cual		Con preaviso	Cesiones temporales
	Total	Euros	Total	Euros	Administración Central	Otras Administraciones Públicas		Total	Euros		A plazo total	Hasta dos años		
	1=3+5a7	2	3	4	5	6=8	7	10+11+8=13+14	9	10	11	12	13	14
05	-	-	-	-	-	-	-	-	-	-	-	-	-	-
06	-	-	-	-	-	-	-	-	-	-	-	-	-	-
07	3 275	3 275	3 275	3 275	-	-	-	-	-	-	-	-	-	-
08	34 989	34 989	34 989	34 989	-	-	-	-	-	-	-	-	-	-
09	41 135	41 135	41 135	41 135	-	-	-	-	-	-	-	-	-	-
09 Sep	47 376	47 376	47 376	47 376	-	-	-	-	-	-	-	-	-	-
Oct	41 211	41 211	41 211	41 211	-	-	-	-	-	-	-	-	-	-
Nov	29 553	29 553	29 553	29 553	-	-	-	-	-	-	-	-	-	-
Dic	41 135	41 135	41 135	41 135	-	-	-	-	-	-	-	-	-	-
10 Ene	37 405	37 405	37 405	37 405	-	-	-	-	-	-	-	-	-	-
Feb	41 702	41 702	41 702	41 702	-	-	-	-	-	-	-	-	-	-
Mar	43 305	43 305	43 305	43 305	-	-	-	-	-	-	-	-	-	-
Abr	35 739	35 739	35 739	35 739	-	-	-	-	-	-	-	-	-	-
May	78 141	78 141	78 141	78 141	-	-	-	-	-	-	-	-	-	-
Jun	105 618	105 618	105 618	105 618	-	-	-	-	-	-	-	-	-	-
Jul	102 066	102 066	102 066	102 066	-	-	-	-	-	-	-	-	-	-
Ago	84 096	84 096	84 096	84 096	-	-	-	-	-	-	-	-	-	-
Sep	59 130	59 130	59 130	59 130	-	-	-	-	-	-	-	-	-	-
Oct	43 038	43 038	43 038	43 038	-	-	-	-	-	-	-	-	-	-
Nov	42 955	42 955	42 955	42 955	-	-	-	-	-	-	-	-	-	-

Véanse notas al final del capítulo

7. BANCO DE ESPAÑA

7.10 Pasivo. Depósitos de residentes en otros países de la zona euro: detalle de otros sectores residentes

Millones de euros

	Depósitos en euros							Depósitos en monedas distintas del euro					
	Total	Total	A la vista	Del cual		Con preaviso	Cesiones temporales	Total	A la vista	Del cual		Con preaviso	Cesiones temporales
				A plazo total	Hasta dos años					A plazo total	Hasta dos años		
	1=2+8	2=3+4+6+7	3	4	5	6	7	8=9+10+11+12+13	9	10	11	12	13
05	-	-	-	-	-	-	-	-	-	-	-	-	-
06	-	-	-	-	-	-	-	-	-	-	-	-	-
07	-	-	-	-	-	-	-	-	-	-	-	-	-
08	-	-	-	-	-	-	-	-	-	-	-	-	-
09	-	-	-	-	-	-	-	-	-	-	-	-	-
09 Sep	-	-	-	-	-	-	-	-	-	-	-	-	-
Oct	-	-	-	-	-	-	-	-	-	-	-	-	-
Nov	-	-	-	-	-	-	-	-	-	-	-	-	-
Dic	-	-	-	-	-	-	-	-	-	-	-	-	-
10 Ene	-	-	-	-	-	-	-	-	-	-	-	-	-
Feb	-	-	-	-	-	-	-	-	-	-	-	-	-
Mar	-	-	-	-	-	-	-	-	-	-	-	-	-
Abr	-	-	-	-	-	-	-	-	-	-	-	-	-
May	-	-	-	-	-	-	-	-	-	-	-	-	-
Jun	-	-	-	-	-	-	-	-	-	-	-	-	-
Jul	-	-	-	-	-	-	-	-	-	-	-	-	-
Ago	-	-	-	-	-	-	-	-	-	-	-	-	-
Sep	-	-	-	-	-	-	-	-	-	-	-	-	-
Oct	-	-	-	-	-	-	-	-	-	-	-	-	-
Nov	-	-	-	-	-	-	-	-	-	-	-	-	-

7. BANCO DE ESPAÑA

7.11 Activo. Resto del mundo y detalle de otros activos

Millones de euros

	Resto del mundo						Detalle de otros activos					
	Del cual		Préstamos y créditos Total	Del cual		Valores distintos de acc. y participaciones Total	Acciones y participaciones	Total	Oro y derechos en oro	Tenencias de DEG	Posición de reserva y otros activos frente al FMI	Resto de activos
	Total	Euros		Euros	Euros							
1=3+5+7	2	3	4	5	6	7	8=9 a 12	9	10	11	12	
05	9 076	1 926	1 356	-	7 694	1 926	25	11 537	6 400	281	786	4 070
06	11 986	4 615	875	-	11 086	4 615	25	12 092	6 467	254	420	4 950
07	11 907	4 973	493	-	11 390	4 973	25	11 120	5 145	251	339	5 385
08	10 465	2 929	97	-	10 343	2 929	25	13 298	5 627	160	708	6 803
09	9 228	1 015	145	-	9 057	1 015	25	24 619	6 938	3 221	898	13 561
09 Sep	9 062	1 115	167	-	8 869	1 115	25	22 095	6 191	2 784	1 031	12 089
Oct	9 048	1 165	169	-	8 854	1 165	25	23 028	6 379	2 766	1 025	12 858
Nov	9 035	1 165	164	-	8 846	1 165	25	24 110	7 083	2 760	879	13 387
Dic	9 228	1 015	145	-	9 057	1 015	25	24 619	6 938	3 221	898	13 561
10 Ene	9 482	1 015	145	-	9 313	1 015	25	25 801	7 020	3 294	918	14 568
Feb	9 746	1 014	196	-	9 525	1 014	25	26 985	7 396	3 344	1 032	15 213
Mar	9 798	1 014	153	-	9 620	1 014	25	26 235	7 452	3 331	1 030	14 422
Abr	9 928	1 014	160	-	9 743	1 014	25	29 214	8 034	3 359	1 020	16 802
May	10 695	1 013	198	-	10 471	1 013	25	31 340	8 839	3 508	1 470	17 523
Jun	10 652	906	171	-	10 456	906	25	31 203	9 153	3 536	1 502	17 013
Jul	10 131	906	171	-	9 934	906	25	29 763	8 130	3 410	1 464	16 759
Ago	10 433	907	178	-	10 230	907	25	32 317	8 865	3 465	1 454	18 535
Sep	9 742	907	156	-	9 561	907	25	32 787	8 697	3 319	1 412	19 360
Oct	9 805	907	146	-	9 634	907	25	34 093	8 766	3 299	1 405	20 623
Nov P	10 405	907	163	-	10 217	907	25	35 544	9 632	3 415	1 454	21 044

7. BANCO DE ESPAÑA

7.12 Pasivo. Resto del mundo y detalle de otros pasivos

Millones de euros

	Resto del mundo: depósitos					Detalle de otros pasivos			
	Del cual		Vista, a plazo y con preaviso	Del cual		Cesiones temporales	Total	Del cual	
	Total	Euros		Euros	DEG asignados				
1=3+5	2	3	4	5	6	7	8		
05	154	28	154	28	-	24 796	23 668	362	
06	281	127	281	127	-	25 204	24 114	341	
07	275	158	275	158	-	19 023	17 904	321	
08	244	172	244	172	-	8 171	7 125	330	
09	265	264	265	264	-	3 529	-	3 078	
09 Sep	163	162	163	162	-	3 502	-	3 057	
Oct	310	309	310	309	-	3 599	-	3 038	
Nov	334	333	334	333	-	3 794	-	3 031	
Dic	265	264	265	264	-	3 529	-	3 078	
10 Ene	519	519	519	519	-	3 869	-	3 147	
Feb	525	524	525	524	-	3 892	-	3 193	
Mar	367	367	367	367	-	3 901	-	3 185	
Abr	319	318	319	318	-	3 778	-	3 217	
May	328	327	328	327	-	4 265	-	3 366	
Jun	314	313	314	313	-	4 042	-	3 406	
Jul	375	375	375	375	-	4 185	-	3 296	
Ago	370	369	370	369	-	3 990	-	3 365	
Sep	347	346	347	346	-	3 609	-	3 223	
Oct	341	340	341	340	-	3 705	-	3 207	
Nov P	233	232	233	232	-	3 993	-	3 319	

Véanse notas al final del capítulo

7. BANCO DE ESPAÑA

7.13 Balance
Resumen por sectores

NEDD/SDDS(a)

Millones de euros

	Total activo= Total pasivo	Activo							Pasivo							Promemoria:	
		Residentes en la zona euro					Resto del mundo	Rúbricas no clasificadas por residencia del emisor	Residentes en la zona euro					Resto del mundo	Rúbricas no clasificadas por residencia del emisor	Efectivo en circulación	Depósitos de IFM residentes en España en euros
		Total	Adm-nistr. Públicas	No AAPP					Total	Adm-nistraciones Públicas	No AAPP						
				Total	IFM	OSR					Total	IFM	Otros sect. resid				
1	2	3	4	5	6	7	8	9	10	11	12	13	14	15	16	17	
03	108 214	82 239	30 278	51 961	51 907	55	14 473	11 501	31 650	15 790	15 860	14 409	1 451	113	76 451	46 376	14 409
04	112 315	92 834	36 587	56 247	56 195	52	8 782	10 700	29 001	13 973	15 028	13 091	1 937	46	83 269	52 701	13 091
05	126 993	106 176	51 873	54 303	54 259	44	9 076	11 742	32 163	13 278	18 885	16 531	2 354	154	94 677	59 356	16 531
06	140 158	115 869	54 006	61 863	61 840	23	11 986	12 303	38 064	15 057	23 006	20 559	2 448	281	101 813	65 929	20 559
07	177 554	154 297	65 819	88 478	87 745	733	11 907	11 350	75 953	18 030	57 922	55 596	2 326	275	101 326	70 920	52 321
08	211 483	187 484	74 646	112 838	111 908	930	10 465	13 534	109 850	18 771	91 079	89 304	1 776	244	101 389	79 438	54 315
09																	
Sep	205 974	174 577	74 860	99 717	96 271	3446	9 062	22 335	99 147	26 986	72 161	70 433	1 727	163	106 665	87 445	23 058
Oct	211 036	178 721	75 172	103 548	99 879	3669	9 048	23 267	103 262	39 192	64 071	62 124	1 947	310	107 464	87 913	20 913
Nov	207 991	174 604	75 300	99 305	95 620	3685	9 035	24 351	98 694	44 157	54 537	52 812	1 725	334	108 963	88 411	23 259
Dic	219 804	185 718	75 517	110 201	110 627	3934	9 228	24 859	108 950	31 233	77 717	76 224	1 493	265	110 589	91 741	35 089
10																	
Ene	220 638	185 115	75 657	109 458	105 363	4095	9 482	26 041	111 161	34 091	77 071	75 324	1 747	519	108 958	89 247	37 919
Feb	224 645	187 674	75 853	111 821	110 725	4196	9 746	27 226	114 288	32 754	81 533	79 819	1 714	525	109 833	89 325	38 116
Mar	224 132	187 858	75 773	112 085	107 808	4278	9 798	26 476	112 696	30 938	81 758	80 257	1 502	367	111 069	90 716	36 951
Abr	228 074	188 688	73 799	114 889	110 616	4273	9 928	29 458	116 302	31 226	85 077	83 599	1 478	319	111 453	90 834	47 860
May	260 671	218 392	76 486	141 906	137 501	4406	10 695	31 584	145 973	32 582	113 391	111 857	1 534	328	114 370	91 637	33 717
Jun	280 348	238 248	69 375	168 873	164 343	4530	10 652	31 448	164 743	30 530	134 213	132 767	1 446	314	115 290	92 403	27 149
Jul	275 644	235 504	69 498	166 006	161 480	4526	10 131	30 009	159 811	18 929	140 882	139 832	1 050	375	115 457	93 367	37 766
Ago	256 411	213 414	69 954	143 459	138 920	4540	10 433	32 565	140 476	15 752	124 724	123 668	1 056	370	115 565	92 652	39 571
Sep	212 726	169 947	69 836	100 110	95 583	4528	9 742	33 037	97 792	17 656	80 136	79 110	1 026	347	114 587	92 601	19 979
Oct	P 209 849	165 698	71 169	94 530	89 982	4548	9 805	34 345	94 356	22 002	72 354	72 065	289	341	115 152	92 790	29 027
Nov	A 208 316	162 112	71 520	90 592	86 055	4536	10 405	35 799	91 656	22 780	68 876	68 649	227	233	116 426	92 972	25 694

Véanse notas al final del capítulo

7. BANCO DE ESPAÑA

7.16 Billetes distribuidos menos billetes retirados por el Banco de España y billetes denominados en pesetas no retornados. Detalle por denominación de los billetes de euro (a)

Importe (en millones de euros) y número (en millones de billetes)

	Billetes de euro														Pro memoria: Billetes de pesetas no retornados Importe	
	Total Importe (b) 2+4 +6+8+10+ 12+14	De 500 euro		De 200 euro		De 100 euro		De 50 euro		De 20 euro		De 10 euro		De 5 euro		
		Importe	Número	Importe	Número	Importe	Número	Importe	Número	Importe	Número	Importe	Número	Importe		Número
	2	3	4	5	6	7	8	9	10	11	12	13	14	15	16	
09																
Jun	80 220	55 136	110	4 238	21	6 448	64	29 670	593	-11 171	-559	-4 055	-405	-47	-9	935
Jul	80 386	54 969	110	4 210	21	6 439	64	30 398	608	-11 416	-571	-4 163	-416	-52	-10	933
Ago	78 464	54 488	109	4 136	21	6 188	62	29 865	597	-11 844	-592	-4 307	-431	-62	-12	932
Sep	77 252	54 345	109	4 105	21	6 084	61	29 456	589	-12 235	-612	-4 423	-442	-81	-16	930
Oct	77 007	54 302	109	4 097	20	6 056	61	29 606	592	-12 453	-623	-4 502	-450	-98	-20	929
Nov	77 144	54 223	108	4 088	20	6 078	61	29 949	599	-12 580	-629	-4 523	-452	-91	-18	927
Dic	80 600	54 385	109	4 107	21	6 314	63	32 419	648	-12 125	-606	-4 434	-443	-66	-13	926
10																
Ene	77 085	53 957	108	4 045	20	6 093	61	30 611	612	-12 888	-644	-4 637	-464	-96	-19	925
Feb	76 479	53 780	108	4 019	20	6 043	60	30 548	611	-13 091	-655	-4 709	-471	-111	-22	923
Mar	78 773	53 747	107	4 010	20	6 093	61	32 357	647	-12 702	-635	-4 635	-464	-96	-19	921
Abr	76 408	53 437	107	3 964	20	5 966	60	31 265	625	-13 303	-665	-4 802	-480	-119	-24	919
May	76 775	53 395	107	3 961	20	5 998	60	31 833	637	-13 439	-672	-4 854	-485	-119	-24	918
Jun	77 914	53 369	107	3 968	20	6 091	61	32 972	659	-13 475	-674	-4 893	-489	-118	-24	916
Jul	78 339	53 095	106	3 940	20	6 082	61	33 956	679	-13 628	-681	-4 991	-499	-115	-23	915
Ago	76 056	52 600	105	3 864	19	5 808	58	33 208	664	-14 150	-708	-5 146	-515	-128	-26	914
Sep	75 149	52 406	105	3 819	19	5 704	57	33 025	660	-14 427	-721	-5 240	-524	-139	-28	913
Oct	74 073	52 187	104	3 783	19	5 588	56	32 741	655	-14 726	-736	-5 334	-533	-165	-33	911
Nov	P 73 802	52 054	104	3 758	19	5 559	56	32 858	657	-14 889	-744	-5 376	-538	-162	-32	910

Véanse notas al final del capítulo

7. BANCO DE ESPAÑA

7.17 Monedas denominadas en euro puestas en circulación por el Banco de España y monedas denominadas en pesetas no retornadas. Detalle por denominación de las monedas de euro

Importe (en millones de euros) y número (en millones de monedas)

	Monedas de euro															Pro Memoria: Monedas en pesetas no retornadas Importe	
	De 2 euro		De 1 euro	De 50 céntimos		De 20 céntimos		De 10 céntimos		De 5 céntimos		De 2 céntimos		De 1 céntimo			
	Importe (a)																
13+15 7+9+11+ 2+4+5	2	3	4	5	6	7	8	9	10	11	12	13	14	15	16	17	
09 Jun	3 413	912	456	1 494	344	687	238	1 189	209	2 085	131	2 628	51	2 563	34	3 372	818
<i>Jul</i>	3 439	922	461	1 505	346	692	239	1 197	209	2 092	132	2 648	52	2 578	34	3 399	817
<i>Ago</i>	3 455	922	461	1 518	348	695	239	1 196	210	2 098	133	2 654	52	2 591	34	3 418	817
<i>Sep</i>	3 466	920	460	1 525	349	699	241	1 203	210	2 104	133	2 668	52	2 608	34	3 447	817
<i>Oct</i>	3 462	915	457	1 527	348	696	240	1 201	211	2 110	134	2 679	52	2 610	35	3 480	817
<i>Nov</i>	3 456	910	455	1 528	346	692	240	1 198	210	2 104	134	2 682	52	2 624	35	3 497	817
<i>Dic</i>	3 468	915	458	1 532	347	693	240	1 200	211	2 106	135	2 692	53	2 640	35	3 539	816
10 Ene	3 476	918	459	1 536	346	693	241	1 205	211	2 107	135	2 703	53	2 649	36	3 555	816
<i>Feb</i>	3 473	918	459	1 535	345	690	240	1 202	210	2 104	135	2 705	53	2 658	36	3 572	816
<i>Mar</i>	3 466	919	459	1 530	343	685	240	1 201	210	2 098	136	2 711	53	2 671	36	3 596	815
<i>Abr</i>	3 465	918	459	1 529	342	683	241	1 203	210	2 100	136	2 722	54	2 682	36	3 618	815
<i>May</i>	3 486	921	461	1 542	344	687	241	1 207	210	2 099	137	2 739	54	2 697	37	3 664	815
<i>Jun</i>	3 512	937	468	1 547	346	691	243	1 215	211	2 106	138	2 750	54	2 710	37	3 693	815
<i>Jul</i>	3 542	944	472	1 562	349	698	245	1 227	211	2 113	139	2 776	55	2 731	37	3 732	814
<i>Ago</i>	3 555	947	473	1 570	350	699	246	1 230	212	2 119	139	2 784	55	2 741	37	3 749	814
<i>Sep</i>	3 568	948	474	1 576	352	704	247	1 237	213	2 129	140	2 792	55	2 757	38	3 775	814
<i>Oct</i>	3 574	944	472	1 580	353	706	249	1 243	214	2 142	140	2 800	55	2 771	38	3 805	814
<i>Nov</i>	3 564	937	469	1 578	352	704	248	1 241	214	2 143	140	2 805	56	2 780	38	3 826	813

Véanse notas al final del capítulo

NOTAS A LOS CUADROS DEL CAPÍTULO 7. BANCO DE ESPAÑA

Cuadro 7.C

- a. Véanse notas al cuadro 7.2, columnas 6 a 8.

Cuadro 7.1

- a. Véanse detalles en los cuadros 7.3 y 7.4.
- b. Véase detalle en el cuadro 7.5.
- c. Véase detalle en el cuadro 7.11.

Cuadro 7.2

- a. Véanse detalles en los cuadros 7.7 y 7.8.
- b. Véanse detalles en el cuadro 7.12.
- c. Desde enero de 2002 incluye el porcentaje del total de billetes de euro en circulación que se asigna al Banco de España de acuerdo con el sistema contable establecido en el Eurosistema (véase nota al balance de situación resumido que figura al final de este Boletín), además de los billetes de peseta no retornados. A partir de enero de 2003 recoge, únicamente, el importe de los billetes asignados por el Eurosistema.
- d. A partir de enero de 2003 recoge, únicamente, el importe de las monedas de euro.
- e. Comprende los billetes y las monedas realmente puestos en circulación por el Banco de España. Véanse cuadros 7.14 a 7.17.

Cuadro 7.3

- a. Véase detalle en el cuadro 7.4.

Cuadro 7.5

- a. Véase detalle en el cuadro 7.6.

Cuadro 7.7

- a. Véase detalle en el cuadro 7.8.

Cuadro 7.9

- a. Véase detalle en el cuadro 7.10.

Cuadro 7.12

- a. Hasta diciembre de 1998 el importe de las Cesiones temporales está en la columna 3, por carecer de información desglosada.

Cuadro 7.13

- a. El diseño de este balance, alternativo al que figura en los cuadros 7.1 y 7.2, se corresponde con lo establecido en las Normas Especiales de Distribución de Datos (NEDD) del FMI.

Cuadro 7.16

- a. Los billetes denominados en euro distribuidos por el Banco de España difieren del porcentaje del total de billetes de euro en circulación que le corresponde al Banco de España de acuerdo con las normas de asignación de billetes en el Eurosistema (véanse el cuadro 7.2 y la nota al balance de situación resumido que figura al final de este Boletín).

- b. Desde enero de 2003, este total de billetes de euro, más el total de monedas de euro puestas en circulación por el Banco de España (cuadro 7.17, columna 1), componen el efectivo puesto en circulación por el Banco de España (cuadro 7.2, columna 16). Hasta diciembre de 2002, el total de billetes de euro, más el total de monedas de euro puestas en circulación, más los billetes y monedas de peseta no retornados (cuadros 7.16, columna 16, y 7.17, columna 17), constituyen el efectivo puesto en circulación por el Banco de España.

Cuadro 7.17

- a. Desde enero de 2003, este total de monedas de euro, más el total de billetes puestos en circulación por el Banco de España (cuadro 7.16, columna 1), componen el efectivo puesto en circulación por el Banco de España (cuadro 7.2, columna 16). Hasta diciembre de 2002, el total de billetes de euro, más el total de monedas de euro puestas en circulación, más los billetes y monedas de peseta no retornados (cuadros 7.16, columna 16, y 7.17, columna 17), constituyen el efectivo puesto en circulación por el Banco de España.

8 OTRAS INSTITUCIONES FINANCIERAS MONETARIAS
(Información obtenida de los estados de la zona del euro)
OTHER MONETARY FINANCIAL INSTITUTIONS
(Data from euro area returns)

**Modificaciones
introducidas en las series
a partir de junio 2005**

Este capítulo incluye las Entidades de crédito (junto con los Fondos del Mercado Monetario), aunque con una presentación alternativa a la del capítulo 4. Sus cuadros se basan en la norma septuagésima primera y el anejo VII de la CBE 4/2004 (de adaptación a las entidades de crédito de las NIIF), aprobada el 22.12.04, norma referida a los requerimientos estadísticos de la UEM. Estos estados, si bien no se han modificado sustancialmente, han quedado afectados por las nuevas normas contables. Por ello, aunque los cuadros continúan actualizándose, se han producido algunos cambios, como consecuencia de la entrada en vigor de la nueva Circular. Los más relevantes son: a) las cuentas de ahorro, hasta mayo de 2005 clasificadas como depósitos con preaviso a menos de tres meses (columna 12 del cuadro 8.44 y columnas 6 y 12 del cuadro 8.9, entre otras), que pasan a incluirse a partir de ahora dentro de los depósitos a la vista (columna 9 del cuadro 8.44 y columnas 3 y 9 del cuadro 8.9, entre otras). Este cambio se refleja en los cuadros de tipos de interés de estos instrumentos —cuadros 9 y 15 del capítulo 19, relativo a los tipos de interés de las entidades de crédito—; y b) la vuelta al balance de alguno de los activos titulizados que había causado baja en aplicación de las normas en vigor hasta la promulgación y entrada en vigor de la CBE 4/2004. Este cambio ha originado un aumento excepcional del saldo de crédito (columna 6 del cuadro 8.41 y columna 6 del cuadro 8.2, entre otras) y en los depósitos a plazo (columna 6 del cuadro 8.42 y columna 6 del cuadro 8.3, entre otras).

**Changes made to the
series from June 2005**

This chapter includes credit institutions (along with money market funds), although with an alternative presentation to that of Chapter 4. Its tables are based on Rule seventy-one and Annex VII of CBE 4/4004 (to apply IFRS to credit institutions), approved on 22 December 2004, which refer to the EMU statistical requirements. Although the returns have not been changed significantly, they have been affected by the new accounting rules. Accordingly, although these tables continue to be updated, there have been some changes as a consequence of the entry into force of the new Circular. The most relevant are: a) savings accounts, classified until May 2005 as deposits redeemable at notice up to three months (column 12 of Table 8.44 and columns 6 and 12 of Table 8.9, among others), are now included within overnight deposits (column 9 of Table 8.44 and columns 3 and 9 of Table 8.9, among others). This change is reflected in the tables of the interest rates of these instruments (Tables 9 and 15 of Chapter 19 relating to the interest rates of credit institutions); and b) the return to the balance sheet of some of the securitised assets that had been removed from the balance sheet in application of the rules in force until the approval and entry into force of CBE 4/2004. This change has led to an exceptional increase in the amount of credit (column 6 of Table 8.41 and column 6 of Table 8.2, among others) and in time deposits (column 6 of Table 8.42 and column 6 of Table 8.3, among others).

Nota general: Muchas columnas tienen desarrollo en un cuadro posterior, circunstancia que se indica al pie de cada uno de los cuadros. Algunos de los cuadros de desarrollo solo se publican en la versión electrónica de este boletín que se difunde en www.bde.es.

General note: Many columns are broken down in subsequent tables, as indicated at the foot of each table. Some of the breakdown tables are only included in the electronic version of this publication, which is available at www.bde.es.

8. OTRAS INSTITUCIONES FINANCIERAS MONETARIAS

8.C Balance. Detalle por instituciones

B) Balance agregado de las OIFM según los estados de la zona del euro

Datos referidos a Noviembre de 2010

Millones de euros

	Serie en cuadro y columna/ Time series in table and column	Otras instituciones financieras monetarias/ Other monetary financial institutions	Entidades de crédito (Cuadro 8.D)/ Credit institutions Table 8.D)	Fondos del mercado monetario (a)/ Money markets funds (a)	
		A=B+C	B	C	
ACTIVO					ASSETS
1 A. RESIDENTES EN ESPAÑA	8.2/2	2 785 061	2 778 121	6 941	1 A. DOMESTIC
2 2. Préstamos y créditos	8.4/2	2 166 521	2 162 566	3 955	2 2. Loans
3 2e. Del cual: euros	8.4/3	2 141 601	2 137 645	3 955	3 2e. Of which: euro
4 IFM	8.4/4	234 865	230 976	3 889	4 MFIs
5 2e. Del cual: euros	8.4/5	230 673	226 784	3 889	5 2e. Of which: euro
6 Administraciones Públicas	8.4/6	76 977	76 977	-	6 General government
7 2e. Del cual: euros	8.4/7	76 977	76 977	-	7 2e. Of which: euro
8 Otros residentes	8.4/8	1 854 680	1 854 614	66	8 Other resident sectors
9 2e. Del cual: euros	8.4/9	1 833 951	1 833 885	66	9 2e. Of which: euro
10 3. Valores distintos de acciones y participaciones	8.4/10	519 234	516 249	2 986	10 3. Securities other than shares
11 3e. Del cual: euros	8.4/11	514 601	511 616	2 986	11 3e. Of which: euro
12 IFM	8.5/3	66 762	65 730	1 032	12 MFIs
13 3e. Euros	8.5/4	66 353	65 320	1 032	13 3e. euro
14 Del cual: hasta dos años	-	18 302	17 617	685	14 Of which: up to 2 years
15 3x. Monedas distintas del euro.	-	409	409	-	15 3x. Non-MU currencies
16 Del cual: hasta dos años	-	-	-	-	16 Of which: up to 2 years
17 Administraciones Públicas	8.5/6	157 681	156 072	1 609	17 General government
18 3e. Del cual: euros	8.5/7	157 525	155 916	1 609	18 3e. Of which: euro
19 Otros residentes	8.5/8	294 791	294 447	344	19 Other residents
20 3e. Del cual: euros	8.5/9	290 723	290 379	344	20 3e. Of which: euro
21 4. Participaciones en FMM	8.4/12	0	0	-	21 4. Money market fund shares/units
22 IFM	-	0	0	-	22 MFIs
23 4e. Del cual: euros	-	0	0	-	23 4e. Of which euro
24 5. Acciones y participaciones	8.4/13	99 305	99 305	-	18 5. Shares and other equity
25 IFM	-	14 831	14 831	-	25 MFIs
26 Otros residentes	-	84 474	84 474	-	26 Other resident sectors
27 B. RESIDENTES EN OTROS PAISES DE LA ZONA DEL EURO	8.2/3	162 235	161 243	993	27 B. OTHER EURO AREA COUNTRIES
28 2. Préstamos y créditos	8.6/2	101 787	101 771	15	28 2. Loans
29 2e. Del cual: euros	8.6/3	91 846	91 846	-	29 2e. Of which: euro
30 IFM	8.6/4	76 503	76 487	15	30 MFIs
31 2e. Del cual: euros	8.6/5	70 480	70 480	-	31 2e. Of which: euro
32 Administraciones Públicas	8.6/6	94	94	-	32 General government
33 2e. Del cual: euros	8.6/7	94	94	-	33 2e. Of which: euro
34 Otros residentes	8.6/8	25 189	25 189	-	34 Other resident sectors
35 2e. Del cual: euros	8.6/9	21 272	21 272	-	35 2e. Of which: euro
36 3. Valores distintos de acciones y participaciones	8.6/10	38 747	37 769	977	36 3. Securities other than shares
37 3e. Del cual: euros	8.6/11	37 351	36 373	977	37 3e. Of which: euro
38 IFM	8.7/3	10 470	9 850	620	38 MFIs
39 3e. Euros	8.7/4	9 676	9 056	620	39 3e. euro
40 Del cual: hasta dos años	-	284	231	53	40 Of which: up to 2 years
41 3x. Monedas distintas del euro.	-	794	794	-	41 3x. Non-MU currencies
42 Del cual: hasta dos años	-	-	-	-	42 Of which: up to 2 years
43 Administraciones Públicas	8.7/6	12 010	11 829	181	43 General government
44 3e. Del cual: euros	8.7/7	11 717	11 536	181	44 3e. Of which: euro
45 Otros residentes	8.7/8	16 267	16 090	176	45 Other resident sectors
46 3e. Del cual: euros	8.7/9	15 958	15 782	176	46 3e. Of which: euro

November 2010 data

8.C Balance sheet by institutional grouping

EUR millions

8. OTHER MONETARY FINANCIAL INSTITUTIONS
B) Aggregated balance sheet according to the euro area returns

Véanse notas al final del capítulo./ See notes at the end of the chapter.

8. OTRAS INSTITUCIONES FINANCIERAS MONETARIAS
B) Balance agregado de las OIFM según
los estados de la zona del euro

8.C Balance. Detalle por instituciones

Datos referidos a Noviembre de 2010

Millones de euros

	Serie en cuadro y columna/ Time series in table and column	Otras instituciones financieras monetarias/ Other monetary financial institutions	Entidades de crédito (Cuadro 8.D)/ Credit institutions (Table 8.D)	Fondos del mercado monetario (a)/ Money market funds (a)	
		A=B+C	B	C	
ACTIVO (continuación)					ASSETS (continued)
B. RESIDENTES EN OTROS PAÍSES DE LA ZONA DEL EURO (continuación)					B. OTHER MUMS (continued)
47 4. Participaciones en FMM	8.6/12	8	8	-	47 4. Money market fund shares/units
48 IFM.	-	8	8	-	48 MFIs
49 5. Acciones y participaciones	8.6/13	21 694	21 694	-	49 5. Shares and other equity
50 IFM.	-	3 036	3 036	-	50 MFIs
51 Otros residentes	-	18 658	18 658	-	51 Other residents
52 C. RESTO DEL MUNDO	8.2/4	213 091	212 774	317	52 C. REST OF THE WORLD
53 2. Préstamos y créditos	8.12/3	124 320	124 320	-	53 2. Loans
54 2e. Del cual: euros	8.12/4	75 385	75 385	-	54 2e. Of which: euro
55 3. Valores distintos de acciones y participaciones	8.12/5	33 618	33 301	317	55 3. Securities other than shares
56 3e. Del cual: euros	8.12/6	-	-	-	56 3e. Of which: euro
57 5. Acciones y participaciones	8.12/7	55 153	55 153	-	57 5. Shares and other equity
58 5e. Del cual: euros	-	-	-	-	58 5e. Of which: euro
59 D. SIN CLASIFICAR	8.2/5	319 499	319 434	65	59 D. UNCLASSIFIED
60 1. Efectivo (todas las monedas)	8.2/10	7 252	7 252	-	60 1. Cash (all currencies)
61 1e. Del cual: euros	-	7 080	7 080	-	61 1e. Of which: euro
62 6. Activo fijo	8.2/11	49 137	49 137	-	62 6. Fixed assets
63 7. Otros activos	8.2/12	263 111	263 045	65	63 7. Remaining assets
64 7e. Del cual: euros	-	-	-	-	64 7e. Of which: euro
65 TOTAL ACTIVOS	8.2/1	3 479 887	3 471 571	8 316	65 TOTAL ASSETS
66 e Euros	8.2/13	-	-	7 918	66 e Euro
67 e Monedas distintas del euro	8.2/14	-	-	333	67 x Other currencies
68 s/c Sin clasificar por monedas.	8.2/15	312 248	312 182	65	68 n/a Not classified by currencies

November 2010 data

8.C Balance sheet by institutional grouping

EUR millions

8. OTHER MONETARY FINANCIAL INSTITUTIONS
B) Aggregated balance sheet according
to the euro area returns

Véanse notas al final del capítulo./ See notes at the end of the chapter.

8. OTRAS INSTITUCIONES FINANCIERAS MONETARIAS
B) Balance agregado de las OIFM según
los estados de la zona del euro

8.C Balance. Detalle por instituciones

Datos referidos a Noviembre de 2010

Millones de euros

	Serie en cuadro y columna/ Time series in table and column	Otras instituciones financieras monetarias/ Other monetary financial institutions	Entidades de crédito (Cuadro 8.D)/ Credit institutions (Table 8.D)	Fondos del mercado monetario (a)/ Money market funds (a)	
		A=B+C	B	C	
PASIVO					LIABILITIES
1 A. RESIDENTES EN ESPAÑA	8.3/2	1 997 150	1 988 966	8 184	1 A. DOMESTIC
2 9. Depósitos.	8.8/1	1 988 966	1 988 966	-	2 9. Deposits
3 9e. Del cual: euros	8.8/2	1 951 577	1 951 577	-	3 9e. Of which: euro
4 IFM	8.8/3	279 259	279 259	-	4 MFIs
5 Entidades de crédito y BE	8.8/5	276 252	276 252	-	5 Credit institutions and BE
6 9e. Del cual: euros	-	272 381	272 381	-	6 9e. Of which: euro
7 Fondos del mercado monetario	8.8/7	3 007	3 007	-	7 Money market funds
8 9e. En euros	-	3 007	3 007	-	8 9e. Of which: euro
9 A la vista, a plazo hasta dos años y disponible con preaviso	-	1 719	1 719	-	9 Overnight, up to two years and redeemable at notice
10 A plazo a más de dos años	-	-	-	-	10 With agreed maturity over two years
11 Cesiones temporales.	-	1 289	1 289	-	11 Repos
12 9x. En monedas distintas del euro	-	-0	0	-	12 9x. Of which: other currencies
13 A la vista, a plazo hasta dos años y disponible con preaviso	-	-0	0	-	13 Overnight, up to two years and redeemable at notice
14 A plazo a más de dos años	-	-	-	-	14 With agreed maturity over two years
15 Cesiones temporales.	-	-	-	-	15 Repos
16 Administración Central	8.8/8	53 946	53 946	-	16 Central government
17 9e. Depósitos en euros	-	53 934	53 934	-	17 9e. Deposits in euro
18 A la vista, a plazo hasta dos años y disponible con preaviso	-	8 464	8 464	-	18 Overnight, up to two years and redeemable at notice
19 A plazo a más de dos años	-	3 603	3 603	-	19 With agreed maturity over two years
20 Cesiones temporales.	-	41 868	41 868	-	20 Repos
21 9x. Depósitos en monedas distintas del euro	-	13	13	-	21 9x. Deposits in other currencies
22 A la vista, a plazo hasta dos años y disponible con preaviso	-	13	13	-	22 Overnight, up to two years and redeemable at notice
23 A plazo a más de dos años	-	-	-	-	23 With agreed maturity over two years
24 Cesiones temporales.	-	-	-	-	24 Repos
25 Otras Administraciones Públicas	8.8/9	36 524	36 524	-	25 Other general government
26 9e. Depósitos en euros	8.8/10	36 523	36 523	-	26 9e. Deposits in euro
27 9.1e. A la vista	-	28 467	28 467	-	27 9.1e. Overnight
28 9.2e. A plazo	-	7 295	7 295	-	28 9.2e. With agreed maturity
29 Del cual: hasta dos años	-	7 144	7 144	-	29 Of which: up to two years
30 9.3e. Con preaviso.	-	0	0	-	30 9.3e. Redeemable at notice
31 9.4e. Cesiones temporales	-	760	760	-	31 9.4e. Repos
32 9x. Depósitos en monedas distintas del euro	-	1	1	-	32 9x. Deposits in other currencies
33 9.1x. A la vista	-	1	1	-	33 9.1x. Overnight
34 9.2x. A plazo	-	-	-	-	34 9.2x. With agreed maturity
35 Del cual: hasta dos años	-	-	-	-	35 Of which: up to two years
36 9.3x. Con preaviso.	-	-	-	-	36 9.3x. Redeemable at notice
37 9.4x. Cesiones temporales	-	-	-	-	37 9.4x. Repos
38 Otros residentes	8.9/1	1 619 237	1 619 237	-	38 Other resident sectors
39 9e. Depósitos en euros	8.9/2	1 585 732	1 585 732	-	39 9e. Deposits in euro
40 9.1e. A la vista	8.9/3	458 500	458 500	-	40 9.1e. Overnight
41 9.2e. A plazo	8.9/4	1 069 077	1 069 077	-	41 9.2e. With agreed maturity
42 Del cual: hasta dos años	8.9/5	476 577	476 577	-	42 Of which: up to two years
43 9.3e. Con preaviso.	8.9/6	35	35	-	43 9.3e. Redeemable at notice
44 9.4e. Cesiones temporales	8.9/7	58 119	58 119	-	44 9.4e. Repos
45 9x. Depósitos en monedas distintas del euro	8.9/8	33 505	33 505	-	45 9x. Deposits in other currencies
46 9.1x. A la vista	8.9/9	5 551	5 551	-	46 9.1x. Overnight
47 9.2x. A plazo	8.9/10	27 954	27 954	-	47 9.2x. With agreed maturity
48 Del cual: hasta dos años	8.9/11	10 228	10 228	-	48 Of which: up to two years
49 9.3x. Con preaviso.	8.9/12	-	-	-	49 9.3x. Redeemable at notice
50 9.4x. Cesiones temporales	8.9/13	-	-	-	50 9.4x. Repos
51 10. Participaciones de los fondos del mercado monetario	8.9/11	8 184	-	8 184	51 10. Money market fund shares/units

November 2010 data

8.C Balance sheet by institutional grouping

EUR millions

8. OTHER MONETARY FINANCIAL INSTITUTIONS
B) Aggregated balance sheet according to the euro area returns

Véanse notas al final del capítulo./ See notes at the end of the chapter.

8. OTRAS INSTITUCIONES FINANCIERAS MONETARIAS
B) Balance agregado de las OIFM según
los estados de la zona del euro

8.C Balance. Detalle por instituciones

Datos referidos a Noviembre de 2010

Millones de euros

	Serie en cuadro y columna/ Time series in table and column	Otras instituciones financieras monetarias/ Other monetary financial institutions A=B+C	Entidades de crédito (Cuadro 8.D)/ Credit institutions (Table 8.D) B	Fondos del mercado monetario (a)/ Money market funds (a) C					
PASIVO (continuación)					LIABILITIES (continued)				
52 B. RESIDENTES EN OTROS PAÍSES DE LA ZONA DEL EURO	8.3/3	234 799	234 724	75	52 B. OTHER EURO AREA COUNTRIES				
53 9. Depósitos	8.10/1	234 724	234 724	-	53 9. Deposits				
54 9e. Del cual: euros	8.10/2	215 931	215 931	-	54 9e. Of which: euro				
55 IFM	8.10/3	190 590	190 591	-	55 MFIs				
56 Entidades de crédito, BCE y otros bancos centrales nacionales.	8.10/5	190 590	190 590	-	56 Credit institutions, ECB and others NCBs				
57 9e. Del cual: euros	-	175 173	175 173	-	57 9e. Of which: euro				
58 Fondos del mercado monetario	8.10/7	0	0	-	58 Money market funds				
59 9e. En euros	-	0	0	-	59 9e. Of which: euro				
60 A la vista, a plazo hasta dos años y disponible con preaviso	-	0	0	-	60 Overnight, up to two years and redeemable at notice				
61 A plazo a más de dos años	-	-	-	-	61 With agreed maturity over two years				
62 9.4e. Cesiones temporales	-	-	-	-	62 9.4e. Repos				
63 9x. En monedas distintas del euro	-	-	-	-	63 9x. Of which: other currencies				
64 A la vista, a plazo hasta dos años y disponible con preaviso	-	-	-	-	64 Overnight, up to two years and redeemable at notice				
65 A plazo a más de dos años	-	-	-	-	65 With agreed maturity over two years				
66 9.4x. Cesiones temporales	-	-	-	-	66 9.4x. Repos				
67 Administración Central	8.10/8	5	5	-	67 Central government				
68 9e. Depósitos en euros	-	3	3	-	68 9e. Deposits in euro				
69 A la vista, a plazo hasta dos años y disponible con preaviso	-	3	3	-	69 Overnight, up to two years and redeemable at notice				
70 A plazo a más de dos años	-	-	-	-	70 With agreed maturity over two years				
71 9.4e. Cesiones temporales	-	-	-	-	71 9.4e. Repos				
72 9x. Del cual: monedas distintas del euro	-	2	2	-	72 9x. Of which: other currencies				
73 A la vista, a plazo hasta dos años y disponible con preaviso	-	2	2	-	73 Overnight, up to two years and redeemable at notice				
74 A plazo a más de dos años	-	-	-	-	74 With agreed maturity over two years				
75 9.4x. Cesiones temporales	-	-	-	-	75 9.4x. Repos				
76 Otras Administraciones Públicas	8.10/9	0	0	-	76 Other general government				
77 9e. Depósitos en euros	8.10/10	0	0	-	77 9e. Deposits in euro				
78 9.1e. A la vista	-	0	0	-	78 9.1e. Overnight				
79 9.2e. A plazo	-	0	0	-	79 9.2e. With agreed maturity				
80 Del cual: hasta dos años	-	-	-	-	80 Of which: up to two years				
81 9.3e. Con preaviso	-	-	-	-	81 9.3e. Redeemable at notice				
82 9.4e. Cesiones temporales	-	-	-	-	82 9.4e. Repos				
83 9x. Depósitos en monedas distintas del euro	-	-	-	-	83 9x. Deposits in other currencies				
84 9.1x. A la vista	-	-	-	-	84 9.1x. Overnight				
85 9.2x. A plazo	-	-	-	-	85 9.2x. With agreed maturity				
86 Del cual: hasta dos años	-	-	-	-	86 Of which: up to two years				
87 9.3x. Con preaviso	-	-	-	-	87 9.3x. Redeemable at notice				
88 9.4x. Cesiones temporales	-	-	-	-	88 9.4x. Repos				
89 Otros residentes	8.11/1	44 129	44 129	-	89 Other resident sectors				
90 9e. Depósitos en euros	8.11/2	40 755	40 755	-	90 9e. Deposits in euro				
91 9.1e. A la vista	8.11/3	4 450	4 450	-	91 9.1e. Overnight				
92 9.2e. A plazo	8.11/4	28 974	28 974	-	92 9.2e. With agreed maturity				
93 Del cual: hasta dos años	8.11/5	20 711	20 711	-	93 Of which: up to two years				
94 9.3e. Con preaviso	8.11/6	301	301	-	94 9.3e. Redeemable at notice				
95 9.4e. Cesiones temporales	8.11/7	7 031	7 031	-	95 9.4e. Repos				
96 9x. Depósitos en monedas distintas del euro	8.11/8	3 374	3 374	-	96 9x. Deposits in other currencies				
97 9.1x. A la vista	8.11/9	329	329	-	97 9.1x. Overnight				
98 9.2x. A plazo	8.11/10	3 046	3 046	-	98 9.2x. With agreed maturity				
99 Del cual: hasta dos años	8.11/11	2 693	2 693	-	99 Of which: up to two years				
100 9.3x. Con preaviso	8.11/12	-	-	-	100 9.3x. Redeemable at notice				
101 9.4x. Cesiones temporales	8.11/13	-	-	-	101 9.4x. Repos				
102 10. Participaciones de los fondos del mercado monetario	8.91/12	75	-	75	102 10. Money market fund shares/units				

November 2010 data

EUR millions

8.C Balance sheet by institutional grouping

8. OTHER MONETARY FINANCIAL INSTITUTIONS
B) Aggregated balance sheet according to the area euro returns

Véanse notas al final del capítulo./ See notes at the end of the chapter.

8. OTRAS INSTITUCIONES FINANCIERAS MONETARIAS
B) Balance agregado de las OIFM según
los estados de la zona del euro

8.C Balance. Detalle por instituciones

Datos referidos a Noviembre de 2010

Millones de euros

	Serie en cuadro y columna/ Time series in table and column	Otras instituciones financieras monetarias/ Other monetary financial institutions A=B+C	Entidades de crédito (Cuadro 8.D)/ Credit institutions (Table 8.D) B	Fondos del mercado monetario (a)/ Money markets funds (a) C	
PASIVO (continuación)					LIABILITIES (continued)
103 C. RESTO DEL MUNDO	8.3/4	274 537	274 505	32	103 C. REST OF THE WORLD
104 9. Depósitos (total)	8.13/1	274 505	274 505	-	104 9. Deposits (total)
105 9.1. Depósitos en euros	8.13/2	174 816	174 816	-	105 9.1. Deposits in euro
106 A la vista, a plazo hasta dos años y con preaviso	-	90 987	90 987	-	106 Overnight, up to two years and redeemable at notice
107 A plazo a más de dos años	-	38 039	38 039	-	107 With agreed maturity over two years
108 Cesiones temporales	-	45 790	45 790	-	108 Repos
109 9.2. Depósitos en monedas distintas del euro.	-	99 689	99 689	-	109 9.2. Deposits in other currencies
110 A la vista, a plazo hasta dos años y con preaviso	-	92 540	92 540	-	110 Overnight, up to two years and redeemable at notice
111 A plazo a más de dos años	-	3 441	3 441	-	111 With agreed maturity over two years
112 Cesiones temporales	-	3 708	3 708	-	112 Repos
113 10. Participaciones en los fondos del mercado monetario	8.91/13	32	-	32	113 10. Money market fund shares/units
114 D. SIN CLASIFICAR	8.3/5	973 400	973 375	25	114 D. UNCLASSIFIED
115 11. Valores distintos de acciones y participaciones	8.3/8	435 012	435 012	-	115 11. Debt securities issued
116 11e. Euros	8.13/14	403 846	403 846	-	116 11e. In euro
117 Del cual: hasta dos años	-	39 073	39 073	-	117 Of which: up to two years
118 11x. Monedas distintas del euro.	-	31 166	31 166	-	118 11x. Other currencies
119 Del cual: hasta dos años	-	4 336	4 336	-	119 Of which: up to two years
120 13. Capital y reservas	8.3/9	284 996	284 996	-	120 13. Capital and reserves
121 14. Otros pasivos	8.3/10	253 392	253 368	25	121 14. Remaining liabilities
122 14e. Del cual: euros	-	122 14e. Of which: euro
123 TOTAL PASIVOS	8.3/1	3 479 887	3 471 571	8 316	123 TOTAL LIABILITIES
124 e Euros	8.3/11	2 754 460	2 746 169	8 291	124 e Euro
125 x Monedas distintas del euro	8.3/12	187 038	187 038	-	125 x Other currencies
126 s/c Sin clasificar por monedas	8.3/13	538 389	538 364	25	126 n/a Not classified by currencies
PRO MEMORIA					MEMORANDUM ITEM
a Tenencias de valores distintos de acciones y participaciones hasta dos años emitidos por las entidades de crédito	-	...	17 848	...	a Holdings of debt securities up to two years issued by CI
b Tenencias de instrumentos del mercado monetario emitidos por las entidades de crédito	-	-	-	-	b Holdings of money markets papers issued by credit institutions

November 2010 data

EUR millions

8.C Balance sheet by institutional grouping

8. OTHER MONETARY FINANCIAL INSTITUTIONS
B) Aggregated balance sheet according to the euro area returns

Véanse notas al final del capítulo./ See notes at the end of the chapter.

8. OTRAS INSTITUCIONES FINANCIERAS MONETARIAS
B) Balance agregado

8.1 Activo=Pasivo de las OIFM,
por instituciones

Millones de euros

	Total OIFM (a)	Entidades de crédito (b)	Bancos, Cajas y Cooperativas				EFC y EDE (c)	ICO	Fondos del mercado monetario (c)
			Total (c)	Bancos (c)	Cajas de ahorros (c)	Cooperativas de crédito (c)			
	1=2+9	2=3+7+8	3=4+5+6	4	5	6	7	8	9
05	2 207 728	2 152 834	2 071 246	1 169 140	819 100	83 006	55 034	26 555	54 894
06	2 526 871	2 526 765	2 431 330	1 318 237	1 013 463	99 630	63 245	32 189	106
07	3 005 279	3 005 279	2 896 225	1 584 468	1 196 899	114 858	68 700	40 354	-
08	3 409 444	3 381 189	3 252 295	1 804 434	1 323 853	124 008	75 276	53 617	28 255
09	3 446 812	3 433 286	3 314 963	1 794 788	1 385 709	134 466	57 122	61 201	13 526
09 Sep	3 426 548	3 410 139	3 284 141	1 786 463	1 367 701	129 977	63 359	62 640	16 409
Oct	3 411 912	3 396 574	3 269 711	1 769 554	1 368 324	131 833	63 358	63 505	15 339
Nov	3 416 628	3 402 145	3 276 100	1 770 696	1 372 550	132 854	63 207	62 838	14 483
Dic	3 446 812	3 433 286	3 314 963	1 794 788	1 385 709	134 466	57 122	61 201	13 526
10 Ene	3 438 897	3 425 822	3 306 158	1 789 210	1 381 944	135 005	56 275	63 389	13 075
Feb	3 428 475	3 416 038	3 296 282	1 783 770	1 377 075	135 436	55 388	64 368	12 437
Mar	3 441 463	3 429 754	3 309 428	1 804 410	1 369 840	135 178	55 581	64 745	11 708
Abr	3 455 356	3 444 527	3 324 176	1 813 880	1 374 947	135 349	54 350	66 000	10 830
May	3 495 586	3 485 329	3 362 731	1 836 403	1 389 997	136 331	54 090	68 508	10 257
Jun	3 487 507	3 477 818	3 352 680	1 821 707	1 393 839	137 135	54 591	70 547	9 688
Jul	3 467 909	3 458 671	3 330 556	1 802 517	1 391 546	136 492	54 841	73 275	9 237
Ago	3 500 454	3 491 349	3 360 471	1 822 737	1 401 366	136 368	54 745	76 132	9 106
Sep	3 465 276	3 456 484	3 326 708	1 835 249	1 355 308	136 151	54 700	75 076	8 792
Oct	3 492 856	3 484 235	3 328 447	1 834 081	1 358 303	136 064	54 689	101 099	8 621
Nov	P 3 479 887	3 471 571	3 313 830	1 817 592	1 360 740	135 497	54 679	103 063	8 316

Véanse notas al final del capítulo

8. OTRAS INSTITUCIONES FINANCIERAS MONETARIAS
B) Balance agregado

8.2 Activo: resumen

Millones de euros

	Total	Por residencia				Por instrumentos							Por monedas		
		Residentes en España (a)	Residentes en otros países de la zona euro (b)	Resto del mundo (c)	Rúbricas no clasif. por residencia del emisor	Préstamos y créditos (a)	Valores distintos de acciones y participaciones	Participaciones FMM	Acciones y participaciones	Efectivo	Activo fijo	Otros activos no clasificados	Euros (a)	Monedas distintas del euro	Sin clasificar
	=13a15= =6a12= 1=2a5=	2	3	4	5=10a12	6	7	8	9	10	11	12	13	14	15
05	2 207 728	1 729 344	191 804	141 953	144 627	1 625 745	313 081	147 124	127 7 651	26 390	110 586	1 941 995	128 757	136 976	
06	2 526 871	2 022 645	169 456	172 112	162 658	1 981 245	231 079	- 151 889	8 352	28 770	125 535	2 236 864	135 702	154 305	
07	3 005 279	2 396 752	217 949	199 267	191 312	2 302 485	327 895	- 183 587	8 542	30 705	152 065	2 667 574	154 935	182 770	
08	3 409 444	2 701 028	223 221	198 170	287 025	2 449 882	499 779	340 172	418 9 007	36 949	241 069	2 958 294	173 131	278 018	
09	3 446 812	2 773 157	212 237	207 729	253 689	2 395 016	614 056	10 184	042 8 517	45 091	200 080	3 042 275	159 366	245 172	
09 Sep	3 426 548	2 743 125	230 161	190 659	262 603	2 371 867	611 307	8 180	763 7 182	42 873	212 547	3 006 733	164 395	255 420	
Oct	3 411 912	2 733 071	228 988	187 133	262 721	2 356 602	609 511	8 183	070 7 144	43 319	212 257	255 576	
Nov	3 416 628	2 743 204	220 411	184 334	268 679	2 350 964	612 971	10 184	005 7 119	43 774	217 786	261 560	
Dic	3 446 812	2 773 157	212 237	207 729	253 689	2 395 016	614 056	10 184	042 8 517	45 091	200 080	3 042 275	159 366	245 172	
10 Ene	3 438 897	2 746 321	208 992	218 954	264 630	2 385 354	601 873	9 187	031 7 162	45 210	212 258	257 468	
Feb	3 428 475	2 742 774	193 790	218 367	273 544	2 377 326	599 204	8 178	392 6 780	45 515	221 249	266 763	
Mar	3 441 463	2 756 836	188 281	219 896	276 450	2 380 939	606 526	5 177	543 8 519	46 033	221 899	3 001 250	172 281	267 931	
Abr	3 455 356	2 768 278	181 826	218 450	286 802	2 388 061	598 335	4 182	154 6 941	46 287	233 574	279 861	
May	3 495 586	2 772 779	175 952	228 444	318 411	2 401 306	597 770	5 178	093 6 947	46 577	264 887	311 464	
Jun	3 487 507	2 766 768	174 396	226 631	319 712	2 406 532	585 438	9 175	816 7 320	47 107	265 285	2 992 067	183 048	312 392	
Jul	3 467 909	2 765 522	171 220	223 887	307 279	2 403 175	579 837	9 177	608 7 492	47 690	252 097	299 787	
Ago	3 500 454	2 752 387	172 818	225 064	350 185	2 396 783	576 037	6 177	442 7 233	47 729	295 223	342 952	
Sep	3 465 276	2 756 575	164 123	212 710	331 869	2 379 278	577 754	6 176	369 7 436	48 284	276 149	2 972 677	168 167	324 433	
Oct	3 492 856	2 786 957	167 730	216 389	321 780	2 402 842	589 525	6 178	703 7 133	48 737	265 910	314 647	
Nov	P 3 479 887	2 785 061	162 235	213 091	319 499	2 392 628	591 599	8 176	152 7 252	49 137	263 111	312 248	

Véanse notas al final del capítulo

8. OTRAS INSTITUCIONES FINANCIERAS MONETARIAS

8.3 Pasivo: resumen

B) Balance agregado

Millones de euros

	Total	Por residencia				Por instrumentos					Por monedas		
		Residentes en España (a)	Residentes en otros países de la zona euro (b)	Resto del mundo (c)	Rúbricas no clasificadas por residencia del tenedor (d)	Depósitos (e)	Participaciones en fondos del mercado monetario (f)	Valores distintos de acciones y participaciones	Capital y reservas	Otros pasivos no clasificados	Euros (g)	Monedas distintas del euro	Sin clasificar
05	2 207 728	1 266 849	179 909	204 334	556 636	1 596 291	54 801	257 896	166 603	132 137	1 762 613	146 375	298 740
06	2 526 872	1 450 489	184 902	195 656	695 823	1 830 942	106	352 634	180 986	162 203	2 009 703	173 979	343 190
07	3 005 279	1 726 062	230 094	211 596	837 527	2 167 753	-	426 416	206 287	204 823	2 383 507	210 662	411 111
08	3 409 444	2 005 657	235 175	269 935	898 676	2 482 548	28 219	398 626	242 447	257 603	2 676 853	232 541	500 050
09	3 446 812	2 015 062	245 345	262 581	923 824	2 509 502	13 486	439 877	269 789	214 158	2 742 592	220 273	483 947
09 Sep	3 426 548	1 986 795	237 533	261 405	940 816	2 469 393	16 339	443 407	266 778	230 632	2 711 342	217 797	497 409
Oct	3 411 912	1 973 195	238 444	258 040	942 234	2 454 404	15 274	446 440	266 643	229 151	2 698 246	217 872	495 794
Nov	3 416 628	1 968 416	241 165	252 162	954 886	2 447 305	14 437	448 327	269 276	237 283	2 693 170	216 899	506 559
Dic	3 446 812	2 015 062	245 345	262 581	923 824	2 509 502	13 486	439 877	269 789	214 158	2 742 592	220 273	483 947
10 Ene	3 438 897	1 980 691	244 969	270 940	942 297	2 483 563	13 037	446 506	272 277	223 514	2 714 273	228 833	495 791
Feb	3 428 475	1 961 305	239 275	279 784	948 111	2 467 975	12 388	443 417	275 979	228 714	2 691 596	232 185	504 694
Mar	3 441 463	1 970 379	241 513	275 657	953 914	2 475 876	11 673	448 085	275 886	229 943	2 705 875	229 760	505 828
Abr	3 455 356	1 956 876	237 291	284 862	976 327	2 468 226	10 803	454 732	277 294	244 301	2 706 020	227 742	521 595
May	3 495 586	1 999 999	249 956	268 821	976 815	2 508 536	10 235	441 111	281 324	254 380	2 751 341	208 541	535 704
Jun	3 487 507	2 036 267	225 904	264 702	960 634	2 517 211	9 663	422 826	281 740	256 068	2 752 605	197 094	537 808
Jul	3 467 908	2 027 818	228 696	249 976	961 418	2 497 271	9 219	422 124	284 233	255 061	2 744 441	184 173	539 294
Ago	3 500 454	2 002 074	234 405	266 634	997 341	2 494 024	9 089	423 081	290 571	283 690	2 731 190	195 004	574 260
Sep	3 465 276	1 981 216	232 950	268 420	982 691	2 473 815	8 770	423 669	288 816	270 207	2 716 282	189 972	559 022
Oct	3 492 856	2 003 579	233 354	276 605	979 317	2 505 029	8 510	431 858	285 228	262 231	2 753 112	192 284	547 459
Nov	P 3 479 887	1 997 150	234 799	274 537	973 400	2 498 196	8 291	435 012	284 996	253 392	2 754 460	187 038	538 389

Véanse notas al final del capítulo

8. OTRAS INSTITUCIONES FINANCIERAS MONETARIAS

8.4 Activo. Residentes en España

B) Balance agregado

Millones de euros

	Total	Préstamos y créditos							Valores distintos de acciones y participaciones		Participaciones de fondos del mercado monetario	Acciones y participaciones	
		Del cual		Del cual		Del cual		Del cual		Total			Euros
		Total	Euros	IFM total	Euros	AAPP total (a)	Euros	Otros sectores residentes total (b)	Euros				
+12+13 1=2+10+	2=4+6+8	3=5+7+9	4	5	6	7	8	9	10	11	12	13	
05	1 729 344	1 466 094	1 436 818	223 329	202 796	40 894	40 882	1 201 871	1 193 140	176 297	175 615	88	86 865
06	2 022 645	1 773 000	1 755 709	224 069	218 279	41 185	41 160	1 507 747	1 496 270	145 945	145 200	-	103 700
07	2 396 752	2 048 013	2 026 111	246 119	240 165	42 737	42 724	1 759 158	1 743 222	246 953	246 100	-	101 786
08	2 701 028	2 196 279	2 167 001	272 167	267 929	52 772	52 735	1 871 339	1 846 337	411 678	410 800	340	92 732
09	2 773 157	2 158 408	2 137 223	251 958	248 685	64 449	64 428	1 842 001	1 824 110	515 373	513 121	0	99 376
09 Sep	2 743 125	2 137 003	2 113 506	225 893	222 190	61 415	61 385	1 849 695	1 829 931	508 754	506 452	0	97 368
Oct	2 733 071	2 124 973	2 101 910	224 484	220 924	62 180	62 159	1 838 309	1 818 827	508 556	506 158	1	99 541
Nov	2 743 204	2 129 423	2 107 019	228 579	225 159	62 553	62 531	1 838 291	1 819 329	513 798	511 452	0	99 983
Dic	2 773 157	2 158 408	2 137 223	251 958	248 685	64 449	64 428	1 842 001	1 824 110	515 373	513 121	0	99 376
10 Ene	2 746 321	2 137 551	2 115 490	249 217	245 732	67 068	67 046	1 821 266	1 802 712	507 235	503 697	0	101 535
Feb	2 742 774	2 138 753	2 116 260	246 582	243 139	68 513	68 499	1 823 659	1 804 622	506 666	503 193	-	97 355
Mar	2 756 836	2 147 765	2 124 813	247 735	244 094	68 332	68 332	1 831 699	1 812 387	510 610	506 223	-	98 460
Abr	2 768 278	2 157 036	2 134 345	263 642	260 310	70 100	70 100	1 823 294	1 803 934	508 418	503 922	0	102 824
May	2 772 779	2 163 936	2 138 588	263 508	259 109	71 479	71 479	1 828 949	1 808 000	511 068	505 948	0	97 775
Jun	2 766 768	2 169 234	2 142 887	241 572	236 960	74 883	74 883	1 852 779	1 831 045	501 527	496 709	0	96 006
Jul	2 765 522	2 166 261	2 141 047	250 966	246 566	75 878	75 878	1 839 416	1 818 603	500 845	496 231	0	98 416
Ago	2 752 387	2 157 916	2 132 660	256 030	252 225	75 680	75 680	1 826 206	1 804 755	496 726	491 990	0	97 745
Sep	2 756 575	2 158 349	2 134 554	236 122	232 618	76 882	76 882	1 845 346	1 825 054	500 992	496 539	0	97 233
Oct	2 786 957	2 167 668	2 144 309	248 634	244 964	78 621	78 621	1 840 414	1 820 724	517 244	512 882	0	102 045
Nov	P 2 785 061	2 166 521	2 141 601	234 865	230 673	76 977	76 977	1 854 680	1 833 951	519 234	514 601	0	99 305

Véanse notas al final del capítulo

8. OTRAS INSTITUCIONES FINANCIERAS MONETARIAS
B) Balance agregado

8.5 Activo. Residentes en España:
detalle de valores distintos
de acciones y participaciones

Millones de euros

	Del cual		IFM			AAPP		Otros sectores resid.			
	Total	Euros	Total	Del cual		Total	Del cual		Total	Del cual	
				Euros	Hasta dos años		Euros	Euros		Total	Euros
05	176 297	175 615	38 436	37 993	18 732	88 821	88 598	49 041	49 023		
06	145 945	145 200	24 914	24 461	3 439	70 483	70 331	50 549	50 408		
07	246 953	246 100	37 159	36 698	12 098	76 503	76 399	133 291	133 004		
08	411 678	410 800	56 945	56 561	23 947	99 594	99 484	255 139	254 755		
09	515 373	513 121	72 213	71 482	20 300	151 993	151 860	291 167	289 778		
09 Sep	508 754	506 452	74 978	74 279	23 428	141 620	141 466	292 156	290 708		
Oct	508 556	506 158	76 069	75 359	23 136	145 024	144 874	287 464	285 925		
Nov	513 798	511 452	76 538	75 831	21 109	149 125	148 977	288 135	286 645		
Dic	515 373	513 121	72 213	71 482	20 300	151 993	151 860	291 167	289 778		
10 Ene	507 235	503 697	74 271	73 519	21 021	145 024	144 865	287 940	285 313		
Feb	506 666	503 193	76 780	76 024	22 321	142 506	142 346	287 380	284 823		
Mar	510 610	506 223	75 986	75 218	20 630	149 986	149 845	284 639	281 159		
Abr	508 418	503 922	73 971	73 202	18 747	153 009	152 847	281 439	277 874		
May	511 068	505 948	72 869	72 052	16 237	156 964	156 787	281 235	277 109		
Jun	501 527	496 709	62 872	62 448	15 634	158 518	158 372	280 137	275 888		
Jul	500 845	496 231	62 417	62 005	15 312	151 773	151 620	286 655	282 606		
Ago	496 726	491 990	61 278	60 859	14 731	150 171	150 005	285 277	281 125		
Sep	500 992	496 539	62 969	62 571	15 933	155 441	155 317	282 582	278 650		
Oct	517 244	512 882	64 570	64 176	16 677	156 230	156 081	296 444	292 624		
Nov	519 234	514 601	66 762	66 353	18 302	157 681	157 525	294 791	290 723		

8. OTRAS INSTITUCIONES FINANCIERAS MONETARIAS
B) Balance agregado

8.6 Activo. Residentes en otros países
de la zona del euro

Millones de euros

	Préstamos y créditos										Valores distintos acciones y partic.	Participaciones de fondos de mercado monetario	Acciones y participaciones		
	Total	Del cual		IFM total	Del cual		AAPP total	Del cual		Otros sectores residentes total				Del cual	
		Total	Euros		Euros	Euros		Euros	Euros					Euros	
															1=2+10+
05	191 804	86 719	75 147	74 339	64 141	201	197	12 178	10 809	96 183	92 991	59	8 843		
06	169 456	111 527	97 492	91 728	82 080	110	110	19 689	15 302	45 778	42 500	-	12 151		
07	217 949	135 668	125 138	114 133	106 791	117	117	21 419	18 230	48 394	45 632	-	33 886		
08	223 221	142 492	129 746	116 820	107 507	101	101	25 571	22 138	49 822	47 646	-	30 907		
09	212 237	121 066	110 835	94 487	87 659	97	97	26 482	23 080	59 758	58 273	9	31 403		
09 Sep	230 161	135 532	124 528	107 495	99 874	99	99	27 938	24 555	63 419	61 740	8	31 203		
Oct	228 988	136 401	125 385	109 962	102 359	99	99	26 340	22 927	61 304	59 668	8	31 276		
Nov	220 411	128 289	118 041	102 340	95 443	98	98	25 850	22 500	61 006	59 425	9	31 108		
Dic	212 237	121 066	110 835	94 487	87 659	97	97	26 482	23 080	59 758	58 273	9	31 403		
10 Ene	208 992	121 840	112 051	95 712	89 435	97	97	26 032	22 519	55 462	53 953	9	31 681		
Feb	193 790	113 801	103 465	87 676	80 961	96	96	26 028	22 408	53 141	51 633	8	26 840		
Mar	188 281	109 204	98 106	82 086	74 751	1 541	1 427	25 577	21 929	55 070	53 351	5	24 003		
Abr	181 826	109 753	98 108	83 960	76 286	540	426	25 253	21 396	49 364	47 566	4	22 706		
May	175 952	107 758	96 813	81 148	74 357	549	427	26 061	22 028	45 655	43 884	5	22 534		
Jun	174 396	107 671	96 916	82 041	75 378	97	97	25 533	21 440	44 757	43 011	8	21 960		
Jul	171 220	106 956	97 036	81 305	75 193	95	95	25 556	21 747	42 298	40 585	8	21 957		
Ago	172 818	108 339	97 814	82 461	76 337	95	95	25 784	21 382	42 371	40 839	6	22 101		
Sep	164 123	100 290	90 623	74 665	68 865	94	94	25 530	21 664	41 919	40 545	6	21 908		
Oct	167 730	107 358	98 393	82 301	77 024	95	95	24 963	21 274	38 326	36 986	6	22 040		
Nov	162 235	101 787	91 846	76 503	70 480	94	94	25 189	21 272	38 747	37 351	8	21 694		

Véanse notas al final del capítulo

8. OTRAS INSTITUCIONES FINANCIERAS MONETARIAS
B) Balance agregado

8.7 Activo. Residentes en otros países de la zona euro: detalle de valores distintos de acciones y participaciones

Millones de euros

	Del cual		IFM			AAPP		Otros sectores resid.	
	Total	Euros	Total	Del cual		Total	Euros	Total	Euros
				Euros	Hasta dos años				
1=3+6+8	2=4+7+9								
05	96 183	92 991	18 582	15 956	1 884	59 504	59 449	18 097	17 587
06	45 778	42 500	14 723	12 156	407	15 365	15 316	15 690	15 027
07	48 394	45 632	14 622	12 435	1 245	17 929	17 891	15 843	15 306
08	49 822	47 646	14 685	13 150	1 690	17 306	17 299	17 830	17 196
09	59 758	58 273	14 340	13 379	1 502	25 908	25 902	19 510	18 992
09 Sep	63 419	61 740	14 425	13 295	2 040	29 434	29 425	19 560	19 019
Oct	61 304	59 668	14 086	12 984	1 445	28 083	28 074	19 135	18 610
Nov	61 006	59 425	14 450	13 397	1 499	27 039	27 030	19 517	18 997
Dic	59 758	58 273	14 340	13 379	1 502	25 908	25 902	19 510	18 992
10 Ene	55 462	53 953	14 243	13 249	1 303	21 717	21 708	19 502	18 996
Feb	53 141	51 633	13 749	12 782	1 276	20 418	20 361	18 974	18 490
Mar	55 070	53 351	13 435	12 475	1 232	22 835	22 569	18 800	18 307
Abr	49 364	47 566	13 066	12 019	1 078	17 475	17 223	18 823	18 323
May	45 655	43 884	12 310	11 295	954	15 154	14 868	18 190	17 722
Jun	44 757	43 011	11 726	10 667	904	13 550	13 283	19 481	19 061
Jul	42 298	40 585	11 025	10 010	621	13 145	12 875	18 128	17 700
Ago	42 371	40 839	10 375	9 557	585	13 440	13 170	18 556	18 111
Sep	41 919	40 545	10 526	9 744	394	13 474	13 192	17 920	17 610
Oct	38 326	36 986	10 368	9 592	430	11 571	11 288	16 387	16 106
Nov	38 747	37 351	10 470	9 676	284	12 010	11 717	16 267	15 958

8. OTRAS INSTITUCIONES FINANCIERAS MONETARIAS
B) Balance agregado

8.8 Pasivo. Depósitos de los residentes en España: por sectores y detalle por instrumentos de los depósitos de OOAAPP

Millones de euros

	Del cual		Por sectores							OOAAPP. Por instrumentos					
	Total	Euros	IFM					AAPP (a)		Otros sectores residentes (b)	A la vista	Del cual		Resto	
			Total	Euros	Entida. de crédito sujetas a reservas mínimas y BE	Del cual	Fondos del mercado monetario	Admi-nistración Central	Del cual						
									A plazo hasta dos años			Otras Admi-nistraciones Públicas	Euros		
															3=5+6
+11	1=3+8+9+	2	3=5+6	4	5	6	7	8	+13+12=9	10	11	12	13	14	15
05	1 212 790	1 189 953	239 230	232 052	226 756	118 952	12 474	20 922	34 382	34 382	918 256	29 473	3 776	3 558	1 133
06	1 450 383	1 411 725	228 298	222 374	228 281	118 595	17	23 038	43 677	43 676	1 155 370	36 303	6 143	5 969	1 231
07	1 726 062	1 674 194	268 658	260 651	268 638	153 901	19	26 730	48 489	48 486	1 382 185	38 975	7 356	7 226	2 158
08	1 977 713	1 928 322	321 442	308 839	314 960	194 584	6 482	35 668	40 386	40 385	1 580 218	32 464	6 567	6 335	1 355
09	2 001 735	1 963 765	308 169	303 312	304 928	185 728	3 241	44 130	37 675	37 673	1 611 760	30 518	5 491	5 368	1 666
09 Sep	1 970 584	1 932 264	284 273	278 863	281 219	172 196	3 053	44 091	38 963	38 961	1 603 257	30 393	7 466	7 307	1 103
Oct	1 958 049	1 918 222	286 662	281 487	283 681	174 200	2 981	49 508	38 292	38 290	1 583 587	30 267	7 078	6 914	947
Nov	1 954 099	1 916 398	286 014	281 033	282 991	168 919	3 023	51 924	39 071	39 070	1 577 090	31 208	6 742	6 564	1 121
Dic	2 001 735	1 963 765	308 169	303 312	304 928	185 728	3 241	44 130	37 675	37 673	1 611 760	30 518	5 491	5 368	1 666
10 Ene	1 967 814	1 926 890	298 841	293 399	295 504	185 023	3 337	50 613	33 806	33 803	1 584 554	27 018	5 793	5 659	995
Feb	1 949 072	1 909 763	300 696	295 339	297 589	178 804	3 107	37 730	33 980	33 978	1 576 666	27 365	5 675	5 505	941
Mar	1 958 865	1 919 550	303 904	298 297	300 836	175 630	3 067	40 053	35 970	35 968	1 578 938	28 764	6 221	6 016	986
Abr	1 946 204	1 907 293	310 182	304 994	307 069	183 541	3 112	43 156	35 516	35 513	1 557 351	28 171	6 184	5 961	1 161
May	1 989 923	1 948 986	350 425	344 115	347 624	210 293	2 801	36 133	35 086	35 083	1 568 279	27 123	6 796	6 611	1 166
Jun	2 026 734	1 985 472	359 031	352 730	356 214	213 021	2 817	38 804	34 420	34 418	1 594 479	26 699	6 870	6 714	851
Jul	2 018 719	1 980 943	350 379	344 235	347 408	208 186	2 971	45 220	34 943	34 942	1 588 176	27 306	6 942	6 365	695
Ago	1 993 093	1 955 660	334 874	329 236	332 302	198 931	2 572	38 162	35 615	35 614	1 584 442	27 753	7 161	6 591	702
Sep	1 972 555	1 937 263	299 088	294 081	296 763	157 383	2 325	42 761	34 409	34 408	1 596 296	26 821	6 919	6 774	669
Oct	1 995 167	1 958 512	291 328	286 204	288 978	154 776	2 350	56 635	35 129	35 127	1 612 074	27 634	6 833	6 695	661
Nov	1 988 966	1 951 577	279 259	275 388	276 252	147 461	3 007	53 946	36 524	36 523	1 619 237	28 468	7 295	7 144	760

Véanse notas al final del capítulo

8. OTRAS INSTITUCIONES FINANCIERAS MONETARIAS
B) Balance agregado

8.9 Pasivo. Depósitos de los residentes en España:
detalle de otros sectores residentes

Millones de euros

	Depósitos en euros							Depósitos en moneda extranjera					
	Total	Total	A la vista	Del cual		Con preaviso	Cesiones temporales	Total	A la vista	Del cual		Con preaviso	Cesiones temporales
				A plazo total	Hasta dos años					A plazo total	Hasta dos años		
05	918 256	902 617	396 190	433 380	190 520	0	73 046	15 639	3 137	12 475	4 393	-	27
06	1 155 370	1 122 653	448 331	590 492	246 406	6	83 824	32 717	3 865	28 838	7 785	-	14
07	1 382 185	1 338 341	438 038	814 692	352 706	19	85 592	43 844	4 217	39 612	9 129	-	14
08	1 580 218	1 543 445	423 739	1 039 696	500 488	20	79 991	36 773	4 312	32 460	9 098	-	-
09	1 611 760	1 578 664	470 154	1 041 390	476 500	26	67 095	33 096	4 168	28 927	9 162	-	-
09 Sep	1 603 257	1 570 369	453 475	1 048 800	486 976	24	68 070	32 888	4 614	28 274	6 854	-	-
Oct	1 583 587	1 548 952	456 222	1 035 553	475 733	24	57 153	34 635	4 442	30 190	8 361	-	3
Nov	1 577 090	1 544 384	456 517	1 032 556	472 474	25	55 286	32 706	4 396	28 307	8 972	-	3
Dic	1 611 760	1 578 664	470 154	1 041 390	476 500	26	67 095	33 096	4 168	28 927	9 162	-	-
10 Ene	1 584 554	1 549 089	465 910	1 030 210	466 892	26	52 943	35 465	4 319	31 146	10 298	-	-
Feb	1 576 666	1 542 729	466 192	1 023 306	461 458	28	53 203	33 938	4 396	29 542	9 882	-	-
Mar	1 578 938	1 545 249	462 550	1 023 134	462 193	29	59 536	33 689	4 299	29 391	11 115	-	-
Abr	1 557 351	1 523 648	455 979	1 016 878	455 667	31	50 760	33 703	4 411	29 291	10 720	-	-
May	1 568 279	1 533 668	461 786	1 021 708	459 743	32	50 142	34 611	4 659	29 952	10 285	-	-
Jun	1 594 479	1 559 535	478 680	1 021 188	458 959	34	59 633	34 944	4 921	30 024	10 055	-	-
Jul	1 588 176	1 556 559	473 073	1 032 948	463 332	35	50 503	31 617	4 561	27 056	9 583	-	-
Ago	1 584 442	1 552 662	469 097	1 037 227	465 500	35	46 304	31 780	4 704	27 074	9 167	-	2
Sep	1 596 296	1 566 025	464 509	1 042 848	472 128	35	58 632	30 270	4 486	25 785	8 918	-	-
Oct	1 612 074	1 580 558	459 765	1 069 827	474 654	35	50 930	31 517	5 024	26 492	9 699	-	-
Nov	P 1 619 237	1 585 732	458 500	1 069 077	476 577	35	58 119	33 505	5 551	27 954	10 228	-	-

8. OTRAS INSTITUCIONES FINANCIERAS MONETARIAS
B) Balance agregado

8.10 Pasivo. Depósitos de residentes en otros países de la zona euro: por sectores y detalle por instrumentos de los depósitos de OOAAPP

Millones de euros

	Por sectores										OOAAPP. Depósitos por instrumentos						
	Total	Del cual		IFM				AAPP				Otros sectores residentes (a)	A la vista	Del cual		Con preaviso	Cesiones temporales
		Euros	Total	Euros	Del cual		Fondos del mercado monetario	Administración Central	Del cual								
					Entidad de crédito sujeta a reservas mínimas y BCNs	Hasta dos años			Otras Administraciones Públicas	Euros							
+11 1=3+8+9	2	3	4	5	6	7	8	+15+16 13+12=9	10	11	12	13	14	15	16		
05	179 423	167 698	152 254	141 795	152 254	74 409	-	253	250	250	26 666	250	-	-	-	-	
06	184 902	169 779	155 849	141 605	155 849	90 340	-	2	0	0	29 051	0	-	-	-	-	
07	230 094	212 506	196 999	180 629	196 999	112 975	-	2	0	0	33 093	0	-	-	-	-	
08	235 055	213 205	198 691	178 943	198 691	117 979	-	4	0	0	36 360	0	-	-	-	-	
09	245 229	226 830	208 636	192 548	208 636	115 647	-	2	0	0	36 591	0	-	-	-	-	
09 Sep	237 466	219 151	198 962	182 658	198 962	110 946	-	3	0	0	38 501	0	-	-	-	-	
Oct	238 367	218 759	201 354	184 036	201 354	112 471	-	2	0	0	37 011	0	-	-	-	-	
Nov	241 092	221 815	203 359	186 292	203 359	112 869	-	2	0	0	37 730	0	-	-	-	-	
Dic	245 229	226 830	208 636	192 548	208 636	115 647	-	2	0	0	36 591	0	-	-	-	-	
10 Ene	244 864	226 520	209 326	192 781	209 326	113 135	-	4	0	0	35 534	0	-	-	-	-	
Feb	239 168	220 006	203 490	186 274	203 490	106 472	-	64	0	0	35 613	0	-	-	-	-	
Mar	241 399	221 564	204 913	186 934	204 913	108 537	-	95	0	0	36 391	0	-	-	-	-	
Abr	237 203	217 133	200 863	183 152	200 863	104 865	-	80	0	0	36 259	0	-	-	-	-	
May	249 833	230 191	212 202	195 284	212 202	106 118	0	479	0	0	37 153	0	-	-	-	-	
Jun	225 817	207 934	188 760	173 522	188 760	101 797	-	6	0	0	37 050	0	-	-	-	-	
Jul	228 616	211 100	186 757	171 232	186 757	103 581	0	6	0	0	41 854	0	-	-	-	-	
Ago	234 335	216 578	184 445	169 057	184 445	105 104	0	5	0	0	49 886	0	-	-	-	-	
Sep	232 874	214 889	190 482	175 330	190 482	106 984	-	3	0	0	42 389	0	-	-	-	-	
Oct	233 291	215 931	190 178	175 499	190 178	108 915	0	2	0	0	43 110	0	-	-	-	-	
Nov	P 234 724	215 931	190 590	175 173	190 590	106 963	0	5	0	0	44 129	0	0	-	-	-	

Véanse notas al final del capítulo

8. OTRAS INSTITUCIONES FINANCIERAS MONETARIAS
B) Balance agregado

8.11 Pasivo. Depósitos de residentes en otros países de la zona euro: detalle de otros sectores residentes

Millones de euros

	Total 1=2+8	Depósitos en euros						Depósitos en monedas distintas del euro					
		Total 2=3+4+6+7	A la vista 3	Del cual		Con preaviso 6	Cesiones temporales 7	Total +12+13 8=9+10+	A la vista 9	Del cual		Con preaviso 12	Cesiones temporales 13
				A plazo total 4	Hasta dos años					A plazo total 10	Hasta dos años		
					5						11		
05	26 666	25 400	4 498	19 953	5 680	535	413	1 267	153	1 114	887	-	-
06	29 051	28 172	5 031	22 188	9 654	506	447	880	116	758	634	-	5
07	33 093	31 875	3 900	27 090	12 273	601	284	1 218	165	1 053	914	-	-
08	36 360	34 259	3 533	29 788	17 159	554	384	2 101	253	1 848	1 779	-	-
09	36 591	34 280	4 183	28 472	14 739	363	1 261	2 311	234	2 078	1 889	-	-
09 Sep	38 501	36 491	4 099	30 504	17 172	381	1 506	2 011	230	1 781	1 597	-	-
Oct	37 011	34 721	3 934	30 106	16 898	367	314	2 290	326	1 965	1 782	-	-
Nov	37 730	35 521	4 098	30 685	17 047	354	383	2 210	251	1 959	1 778	-	-
Dic	36 591	34 280	4 183	28 472	14 739	363	1 261	2 311	234	2 078	1 889	-	-
10 Ene	35 534	33 736	4 352	28 644	14 898	350	389	1 798	221	1 577	1 381	-	-
Feb	35 613	33 670	4 342	28 357	14 600	336	635	1 944	238	1 705	1 506	-	-
Mar	36 391	34 538	4 479	28 297	14 975	328	1 434	1 853	254	1 599	1 398	-	-
Abr	36 259	33 903	4 862	27 823	14 568	320	899	2 356	240	2 116	1 912	-	-
May	37 153	34 431	4 976	27 635	14 364	311	1 509	2 721	275	2 447	2 226	-	-
Jun	37 050	34 410	4 681	28 768	16 055	321	640	2 640	316	2 324	2 107	-	-
Jul	41 854	39 865	4 615	29 719	17 056	314	5 217	1 989	263	1 726	1 520	-	-
Ago	49 886	47 518	6 591	32 698	20 109	307	7 922	2 368	293	2 075	1 852	-	-
Sep	42 389	39 556	4 775	29 251	20 653	301	5 229	2 833	294	2 539	2 330	-	-
Oct	43 110	40 430	4 507	30 462	21 913	301	5 160	2 680	298	2 382	2 056	-	-
Nov	44 129	40 755	4 450	28 974	20 711	301	7 031	3 374	329	3 046	2 693	-	-

8. OTRAS INSTITUCIONES FINANCIERAS MONETARIAS
B) Balance agregado

8.12 Activo. Resto del mundo

Millones de euros

	Total 1=3+8+10	Préstamos y créditos							Valores distintos de acciones y partic.		Acciones y participaciones 10	
		Euros 2	Del cual				Otros sectores residentes 7	Total 8	Del cual			
			Total 3	Del cual		Entidades de crédito 5				AAPP 6		Euros 9
				Total 4	Euros							
05	141 953	58 554	72 933	40 048	50 098	1 671	21 150	40 602	18 506	28 419		
06	172 112	72 412	96 718	58 961	63 370	1 586	31 761	39 356	13 451	36 038		
07	199 267	81 167	118 803	69 640	81 950	1 754	35 099	32 549	11 527	47 915		
08	198 170	71 270	111 111	53 755	75 076	1 619	34 416	38 279	17 514	48 780		
09	207 729	83 902	115 542	67 759	79 095	1 787	34 661	38 924	16 142	53 262		
09 Sep	190 659	65 265	99 332	48 553	62 165	1 642	35 525	39 135	16 712	52 192		
Oct	187 133	...	95 228	49 509	59 879	1 616	33 734	39 651	...	52 253		
Nov	184 334	...	93 253	46 934	57 370	1 738	34 109	38 167	...	52 914		
Dic	207 729	83 902	115 542	67 759	79 095	1 787	34 661	38 924	16 142	53 262		
10 Ene	218 954	...	125 962	77 174	89 604	1 821	34 533	39 177	...	53 815		
Feb	218 367	...	124 772	73 271	87 885	1 863	35 025	39 398	...	54 197		
Mar	219 896	88 146	123 971	72 579	84 658	1 849	37 464	40 846	15 568	55 080		
Abr	218 450	...	121 271	71 552	83 505	1 928	35 838	40 553	...	56 625		
May	228 444	...	129 612	74 589	90 007	1 996	37 609	41 047	...	57 785		
Jun	226 631	87 648	129 628	74 599	88 471	1 981	39 175	39 154	13 049	57 850		
Jul	223 887	...	129 959	74 868	89 405	1 938	38 615	36 694	...	57 235		
Ago	225 064	...	130 528	78 564	86 502	1 984	42 043	36 940	...	57 596		
Sep	212 710	84 195	120 639	71 688	79 408	1 876	39 355	34 842	12 507	57 228		
Oct	216 389	...	127 816	75 289	87 092	1 933	38 792	33 954	...	54 618		
Nov	213 091	...	124 320	75 385	83 379	1 995	38 946	33 618	...	55 153		

8. OTRAS INSTITUCIONES FINANCIERAS MONETARIAS

B) Balance agregado

8.13 Pasivo. Resto del mundo y rúbricas no clasificadas: total y algunos detalles

Millones de euros

	Resto del mundo. Depósitos								Rúbricas no clasif.:(pas.,exc.dptos. y part. de FMM)						
	Del cual		Bancos					AAPP	Otros sectores residentes	Total	Euros	Hasta 2 años	Valores disti. de acciones y parti.		Total otros pasivos
	Total	Euros	Total	Vista	Plazo hasta dos años	A plazo más de dos años	Cesione temporales (a)						Total	Euros	
								1	2	3	4	5			6
05	204 078	106 560	133 387	39 336	65 973	5 728	22 350	16 039	54 652	556 636	298 402	67 965	257 896	243 601	132 137
06	195 656	95 980	131 633	40 392	73 508	8 056	9 677	16 371	47 653	695 823	332 218	75 851	352 634	332 112	162 203
07	211 596	101 771	151 238	26 318	105 007	7 471	12 442	16 559	43 799	837 527	395 035	116 608	426 416	395 035	204 823
08	269 780	137 986	213 042	24 335	164 052	12 971	11 684	556	56 182	898 676	397 339	85 595	398 626	369 120	257 603
09	262 538	129 976	210 141	24 430	153 427	21 438	10 846	449	51 948	923 824	422 021	68 098	439 877	408 535	214 158
09 Sep	261 343	132 325	208 065	25 097	162 042	9 964	10 962	523	52 756	940 816	427 602	76 399	443 407	411 263	230 632
Oct	257 987	132 489	204 494	23 443	154 510	9 999	16 543	530	52 962	942 234	428 775	73 371	446 440	413 501	229 151
Nov	252 114	124 812	197 387	23 609	152 178	9 348	12 252	444	54 284	954 886	430 145	69 808	448 327	415 708	237 283
Dic	262 538	129 976	210 141	24 430	153 427	21 438	10 846	449	51 948	923 824	422 021	68 098	439 877	408 535	214 158
10 Ene	270 885	134 223	217 195	23 557	158 240	22 391	13 008	547	53 143	942 297	426 640	68 828	446 506	413 603	223 514
Feb	279 735	139 336	226 503	24 291	163 904	24 315	13 993	607	52 624	948 111	422 491	68 039	443 417	410 103	228 714
Mar	275 612	137 684	219 073	21 556	160 931	23 708	12 878	496	56 044	953 914	427 077	70 572	448 085	415 404	229 943
Abr	284 820	148 111	230 733	22 485	159 926	27 982	20 339	573	53 514	976 327	433 482	68 710	454 732	422 679	244 301
May	268 780	152 933	212 755	21 349	147 839	28 174	15 393	2 659	53 366	976 815	419 232	55 443	441 111	408 997	254 380
Jun	264 660	157 919	202 622	20 814	136 348	28 383	17 078	832	61 207	960 634	401 279	45 140	422 826	391 616	256 068
Jul	249 936	150 208	191 402	23 646	123 074	27 573	17 110	610	57 924	961 418	402 190	39 125	422 124	392 971	255 061
Ago	266 595	156 745	202 761	21 966	134 457	27 865	18 472	423	63 412	997 341	402 207	39 569	423 081	393 118	283 690
Sep	268 386	159 519	197 026	20 358	134 193	24 059	18 416	514	70 847	982 691	404 610	42 005	423 669	395 840	270 207
Oct	276 571	167 991	196 759	19 106	136 556	24 482	16 615	585	79 226	979 317	410 678	44 335	431 858	402 168	262 231
Nov	P 274 505	174 816	184 235	18 593	125 224	24 502	15 917	798	89 472	973 400	412 137	43 410	435 012	403 846	253 392

Véanse notas al final del capítulo

8. OTRAS INSTITUCIONES FINANCIERAS MONETARIAS
C) Detalles del activo y del pasivo

8.21 Préstamos y créditos de las OIFM a las AAPP residentes en España, por instituciones.

Millones de euros

	Total OIFM (a)	Entidades de crédito	Bancos, Cajas de ahorros y Cooperativas de crédito				EFC y EDE	I.C.O	Fondos del mercado monetario
			Total	Bancos	Cajas de ahorros	Cooperativas de crédito			
	1=2+9	2=3+7+8	3=4 a 6	4	5	6	7	8	9
05	40 894	40 894	37 127	23 133	13 449	545	2 441	1 326	-
06	41 185	41 185	37 910	23 695	13 668	547	2 047	1 228	-
07	42 737	42 737	38 676	23 824	14 245	607	2 975	1 086	-
08	52 772	52 772	47 565	28 750	18 024	792	3 875	1 332	-
09	64 449	64 449	61 016	38 475	21 343	1 198	1 759	1 674	-
09 Ago	61 168	61 168	57 876	36 504	20 339	1 034	1 646	1 646	-
<i>Sep</i>	61 415	61 415	58 257	36 510	20 682	1 065	1 516	1 643	-
<i>Oct</i>	62 180	62 180	59 146	36 823	21 201	1 122	1 418	1 616	-
<i>Nov</i>	62 553	62 553	59 599	37 394	20 999	1 206	1 330	1 624	-
<i>Dic</i>	64 449	64 449	61 016	38 475	21 343	1 198	1 759	1 674	-
10 Ene	67 068	67 068	63 690	39 964	22 509	1 217	1 698	1 680	-
<i>Feb</i>	68 513	68 513	65 085	40 821	23 008	1 256	1 741	1 686	-
<i>Mar</i>	68 332	68 332	64 719	40 893	22 584	1 242	1 859	1 753	-
<i>Abr</i>	70 100	70 100	66 009	41 115	23 621	1 273	1 859	2 232	-
<i>May</i>	71 479	71 479	67 733	41 557	24 854	1 322	1 527	2 218	-
<i>Jun</i>	74 883	74 883	70 915	43 516	25 903	1 496	1 748	2 220	-
<i>Jul</i>	75 878	75 878	71 720	44 131	26 163	1 426	1 935	2 222	-
<i>Ago</i>	75 680	75 680	71 596	44 333	25 821	1 443	1 875	2 208	-
<i>Sep</i>	76 882	76 882	72 739	45 549	25 741	1 449	1 948	2 194	-
<i>Oct</i>	78 621	78 621	74 458	46 290	26 657	1 511	1 893	2 269	-
<i>Nov</i>	76 977	76 977	72 745	44 785	26 371	1 589	1 953	2 278	-

Véanse notas al final del capítulo

8. OTRAS INSTITUCIONES FINANCIERAS MONETARIAS
C) Detalles del activo y del pasivo

8.22 Préstamos y créditos de las OIFM a otros sectores residentes en España, por instituciones.

Millones de euros

	Total OIFM (a)	Entidades de crédito	Bancos, Cajas de ahorros y Cooperativas de crédito				EFC y EDE	ICO	Fondos del mercado monetario
			Total	Bancos	Cajas de ahorros	Cooperativas de crédito			
	1=2+9	2=3+7+8	3=4 a 6	4	5	6	7	8	9
05	1 201 871	1 201 825	1 147 520	528 642	554 455	64 423	48 297	6 008	46
06	1 507 747	1 507 747	1 445 065	657 776	709 395	77 894	54 931	7 751	-
07	1 759 158	1 759 158	1 691 729	768 116	832 866	90 748	56 576	10 852	-
08	1 871 339	1 871 337	1 797 106	812 308	889 076	95 722	59 030	15 200	2
09	1 842 001	1 841 982	1 781 740	801 142	883 908	96 690	44 160	16 083	135
09 Ago	1 841 597	1 841 574	1 777 715	797 180	884 357	96 178	47 891	15 966	23
<i>Sep</i>	1 849 695	1 849 682	1 786 105	804 189	885 619	96 297	47 698	15 879	13
<i>Oct</i>	1 838 309	1 838 221	1 774 778	795 023	883 168	96 586	47 575	15 868	88
<i>Nov</i>	1 838 291	1 838 272	1 775 217	792 853	885 514	96 850	47 254	15 801	84
<i>Dic</i>	1 842 001	1 841 982	1 781 740	801 142	883 908	96 690	44 160	16 083	135
10 Ene	1 821 266	1 821 252	1 762 005	789 683	875 715	96 606	43 142	16 105	13
<i>Feb</i>	1 823 659	1 823 644	1 764 835	792 170	876 137	96 528	42 375	16 433	71
<i>Mar</i>	1 831 699	1 831 683	1 772 776	800 491	875 686	96 598	42 376	16 531	16
<i>Abr</i>	1 823 294	1 823 278	1 765 114	794 465	873 933	96 716	41 781	16 383	16
<i>May</i>	1 828 949	1 828 915	1 770 612	798 854	874 870	96 888	41 760	16 544	33
<i>Jun</i>	1 852 779	1 852 737	1 794 335	816 006	880 999	97 330	41 781	16 620	43
<i>Jul</i>	1 839 416	1 839 364	1 780 271	809 789	873 250	97 232	41 700	17 393	52
<i>Ago</i>	1 826 206	1 826 135	1 767 217	798 806	871 405	97 006	41 483	17 435	71
<i>Sep</i>	1 845 346	1 845 280	1 786 101	835 608	853 540	96 953	41 319	17 860	66
<i>Oct</i>	1 840 414	1 840 346	1 772 701	824 435	851 230	97 036	41 227	26 418	68
<i>Nov</i>	1 854 680	1 854 614	1 786 554	830 407	858 953	97 193	41 151	26 909	66

Véanse notas al final del capítulo

8. OTRAS INSTITUCIONES FINANCIERAS MONETARIAS

C) Detalles del activo y del pasivo

8.23 Depósitos en las OIFM de las AAPP

residentes en España, por instituciones.

Millones de euros

	Total OIFM (a)	Entidades de crédito	Bancos, Cajas de ahorros y Cooperativas de crédito				EFC y EDE	ICO	Fondos del mercado monetario
			Total	Bancos	Cajas de ahorros	Cooperativas de crédito			
			1=2+9	2=3+7+8	3=4 a 6	4			
05	55 304	55 304	54 959	28 451	24 425	2 083	4	341	-
06	66 715	66 715	65 790	29 175	33 851	2 764	6	918	-
07	75 220	75 220	74 471	31 866	39 493	3 112	8	741	-
08	76 054	76 054	75 058	33 731	37 992	3 335	10	986	-
09	81 805	81 805	77 873	31 315	43 772	2 787	13	3 919	-
09 Ago	73 586	73 586	70 796	27 835	39 946	3 015	12	2 778	-
<i>Sep</i>	83 054	83 054	80 063	29 148	47 916	2 999	12	2 979	-
<i>Oct</i>	87 800	87 800	84 860	34 842	47 081	2 937	12	2 929	-
<i>Nov</i>	90 995	90 995	87 589	36 788	47 841	2 960	12	3 394	-
<i>Dic</i>	81 805	81 805	77 873	31 315	43 772	2 787	13	3 919	-
10 Ene	84 419	84 419	80 543	32 601	45 304	2 639	13	3 863	-
<i>Feb</i>	71 710	71 710	67 851	27 845	37 291	2 716	15	3 844	-
<i>Mar</i>	76 024	76 024	71 890	31 827	37 399	2 664	15	4 119	-
<i>Abr</i>	78 671	78 671	74 744	30 972	40 880	2 892	15	3 912	-
<i>May</i>	71 218	71 218	67 348	26 776	37 917	2 655	15	3 855	-
<i>Jun</i>	73 223	73 223	69 348	28 352	38 346	2 650	15	3 861	-
<i>Jul</i>	80 164	80 164	76 277	36 353	37 198	2 726	14	3 873	-
<i>Ago</i>	73 777	73 777	69 920	28 143	38 973	2 804	14	3 844	-
<i>Sep</i>	77 171	77 171	73 267	33 227	37 314	2 727	14	3 890	-
<i>Oct</i>	91 765	91 765	87 879	36 467	48 532	2 880	14	3 872	-
<i>Nov</i>	90 470	90 470	86 606	37 709	46 214	2 684	14	3 850	-

Véanse notas al final del capítulo

8. OTRAS INSTITUCIONES FINANCIERAS MONETARIAS

C) Detalles del activo y pasivo

8.24 Depósitos en las OIFM de otros sectores

residentes en España, por instituciones.

Millones de euros

	Total OIFM (a)	Entidades de crédito	Bancos, Cajas de ahorros y Cooperativas de crédito				EFC y EDE	ICO	Fondos del mercado monetario
			Total	Bancos	Cajas de ahorros	Cooperativas de crédito			
			1=2+9	2=3+7+8	3=4 a 6	4			
05	918 256	918 256	916 408	368 537	484 680	63 191	628	1 220	-
06	1 155 370	1 155 370	1 153 325	477 232	598 788	77 305	781	1 264	-
07	1 382 185	1 382 185	1 379 090	583 551	708 229	87 310	1 209	1 885	-
08	1 580 218	1 580 218	1 575 403	678 737	802 956	93 710	3 254	1 560	-
09	1 611 760	1 611 760	1 605 533	680 668	822 799	102 066	4 809	1 418	-
09 Ago	1 602 041	1 602 041	1 595 041	679 468	816 365	99 207	5 148	1 853	-
<i>Sep</i>	1 603 257	1 603 257	1 595 852	682 087	814 310	99 455	5 289	2 115	-
<i>Oct</i>	1 583 587	1 583 587	1 575 897	668 107	808 035	99 754	5 209	2 482	-
<i>Nov</i>	1 577 090	1 577 090	1 570 811	660 793	809 360	100 658	5 151	1 128	-
<i>Dic</i>	1 611 760	1 611 760	1 605 533	680 668	822 799	102 066	4 809	1 418	-
10 Ene	1 584 554	1 584 554	1 578 314	663 443	813 406	101 465	4 736	1 504	-
<i>Feb</i>	1 576 666	1 576 666	1 570 355	657 854	810 981	101 521	4 700	1 612	-
<i>Mar</i>	1 578 938	1 578 938	1 572 218	669 583	801 441	101 194	4 664	2 056	-
<i>Abr</i>	1 557 351	1 557 351	1 551 138	661 090	789 426	100 623	4 046	2 166	-
<i>May</i>	1 568 279	1 568 279	1 563 065	673 706	788 568	100 791	4 029	1 185	-
<i>Jun</i>	1 594 479	1 594 479	1 588 984	689 189	798 330	101 464	4 006	1 490	-
<i>Jul</i>	1 588 176	1 588 176	1 582 189	684 815	796 182	101 192	4 425	1 562	-
<i>Ago</i>	1 584 442	1 584 442	1 578 250	684 300	793 234	100 716	4 452	1 740	-
<i>Sep</i>	1 596 296	1 596 296	1 589 465	713 193	776 044	100 228	4 433	2 398	-
<i>Oct</i>	1 612 074	1 612 074	1 581 820	708 753	773 056	100 010	4 327	25 927	-
<i>Nov</i>	1 619 237	1 619 237	1 589 473	708 611	781 488	99 373	4 280	25 643	-

Véanse notas al final del capítulo

8. OTRAS INSTITUCIONES FINANCIERAS MONETARIAS
C) Detalles del activo y del pasivo

8.25 Préstamos y créditos concedidos por, y depósitos en, las OIFM, de las AAPP, por subsectores.

Millones de euros

	Préstamos y Créditos					Depósitos				
	Total	Administración central	CCAA	CCLL	Administraciones de Seguridad social	Total	Administración central	CCAA	CCLL	Administración de Seguridad Social
	1=2a5	2	3	4	5	6=7a10	7	8	9	10
08	52 772	1 842	23 629	27 108	194	76 054	35 668	18 052	17 415	4 919
09	64 449	2 791	31 244	30 235	179	81 805	44 130	16 206	16 097	5 372
08 I	43 497	1 882	17 076	24 381	158	64 594	23 843	18 243	17 413	5 096
II	47 176	1 601	19 886	25 313	376	63 419	25 751	15 202	16 878	5 588
III	46 090	1 480	18 749	25 667	194	73 004	29 334	21 095	17 426	5 148
IV	52 772	1 842	23 629	27 108	194	76 054	35 668	18 052	17 415	4 919
09 I	54 074	1 946	25 074	26 866	189	81 689	46 679	14 077	16 277	4 657
II	60 663	2 374	29 459	28 238	591	86 163	50 922	11 934	18 146	5 162
III	61 415	2 362	28 797	30 082	174	83 054	44 091	16 473	18 042	4 448
IV	64 449	2 791	31 244	30 235	179	81 805	44 130	16 206	16 097	5 372
10 I	68 332	2 905	33 367	31 898	162	76 024	40 053	15 327	14 683	5 960
II	74 883	3 874	37 730	32 722	556	73 223	38 804	13 921	15 298	5 187
III	76 882	3 684	40 841	32 186	171	77 171	42 761	13 918	15 334	5 144

8. OTRAS INSTITUCIONES FINANCIERAS MONETARIAS
C) Detalles del activo y del pasivo

8.26 Préstamos y créditos de las OIFM a otros sectores residentes en España, por subsectores.

Millones de euros

	Total (a)	Instituciones financieras no monetarias	Empresas de seguros y fondos de pensiones	Sociedades no financieras. ISFLSH y Hogares						
				Total	Sociedades no financieras	Hogares			ISPLSH	
						Total (b)	Adquisición y rehabilitación de viviendas (c)	Consumo		Resto (d)
	1=2+3+4	2	3	4=5+6	5	6=7+8	7	8	9	10
05	1 201 871	6 876	3 835	1 191 161	572 649	613 846	448 687	77 126	88 033	4 666
06	1 507 747	10 741	3 257	1 493 748	746 908	741 136	548 739	92 082	100 315	5 704
07	1 759 158	22 034	3 707	1 733 416	892 990	834 337	623 540	103 375	107 422	6 089
08	1 871 339	30 676	8 168	1 832 495	952 075	874 329	655 144	102 330	116 854	6 091
09 Jun	1 864 276	41 427	7 050	1 815 799	938 681	871 731	651 564	97 770	122 398	5 382
Jul	1 853 716	37 000	7 382	1 809 334	934 637	869 210	652 787	97 792	118 631	5 487
Ago	1 841 597	36 083	7 959	1 797 555	925 176	866 821	652 283	96 674	117 864	5 558
Sep	1 849 695	45 604	7 926	1 796 165	923 504	867 204	652 434	95 999	118 771	5 457
Oct	1 838 309	35 636	7 698	1 794 974	921 450	867 985	653 344	95 573	119 068	5 469
Nov	1 838 291	34 467	7 926	1 795 897	917 441	873 054	653 780	93 777	125 497	5 403
Dic	1 842 001	44 960	8 531	1 788 510	915 105	867 882	654 566	92 391	120 925	5 523
10 Ene	1 821 266	34 247	6 294	1 780 725	908 404	867 036	654 884	91 322	120 830	5 285
Feb	1 823 659	36 028	9 158	1 778 473	906 892	866 218	655 344	90 264	120 611	5 362
Mar	1 831 699	45 654	9 391	1 776 654	906 478	864 804	655 473	89 392	119 939	5 372
Abr	1 823 294	38 714	9 169	1 775 411	903 689	866 018	655 779	89 052	121 187	5 704
May	1 828 949	40 332	9 932	1 778 685	904 697	868 337	657 748	87 754	122 835	5 651
Jun	1 852 779	52 163	9 095	1 791 522	906 114	879 568	660 436	88 147	130 985	5 840
Jul	1 839 416	46 283	7 792	1 785 340	905 969	873 438	660 926	86 582	125 929	5 933
Ago	1 826 206	40 133	8 545	1 777 528	899 247	872 543	659 894	85 978	126 672	5 737
Sep	1 845 346	57 314	9 130	1 778 901	903 407	869 752	658 552	84 041	127 158	5 743
Oct	1 840 414	55 317	7 990	1 777 107	902 722	868 665	658 964	84 189	125 512	5 720
Nov	1 854 680	62 137	8 611	1 783 931	904 245	873 881	658 797	84 311	130 772	5 805

Véanse notas al final del capítulo

8. OTRAS INSTITUCIONES FINANCIERAS MONETARIAS

8.27 Detalle de los préstamos y créditos concedidos por las OIFM

C) Detalles del activo y del pasivo

a los hogares.

Millones de euros

	Total (a)	Adquisición de vivienda			Otras finalidades										Promemoria: Adquisición y rehabilitación de vivienda (g)
		Total (b)	Con garantía hipotecaria sobre vivienda (b)	Sin garantía hipotecaria sobre vivienda (b)	Total	Financiación actividades productivas	Resto								
							Total	Por garantías		Rehabilitación de vivienda (d)	Por finalidades			Resto	
								Con garantía hipotecaria sobre vivienda (c)	Sin garantía hipotecaria sobre vivienda		Total	Duradero	Resto		
1=2+5	2=3+4	3	4	5=6+7	6	7=8+9	8	9	10	11=12+	12	13	14	15	
02	351 142	224 830	215 793	9 036	126 312	31 088	95 224	10 256	53 733	34 741	18 992	31 235	235 086
03	405 637	263 192	253 773	9 419	142 445	33 625	108 821	12 766	55 529	35 136	20 393	40 526	275 958
04	476 639	317 268	307 766	9 503	159 371	35 196	124 175	16 557	62 269	38 379	23 890	45 348	333 825
05	613 846	426 954	415 265	11 689	186 892	37 592	149 299	25 834	123 466	21 734	77 126	45 928	31 198	50 440	448 687
06	741 136	523 595	509 144	14 451	217 541	40 842	176 699	35 392	141 307	25 144	92 082	51 461	40 621	59 473	548 739
07 II	798 371	567 062	551 792	15 270	231 309	43 645	187 664	37 518	150 147	26 593	97 141	53 898	43 243	63 931	593 655
07 III	812 958	582 505	567 200	15 304	230 453	44 761	185 692	38 455	147 237	27 286	98 259	54 035	44 224	60 147	609 791
07 IV	834 337	595 929	580 722	15 207	238 408	45 088	193 321	40 739	152 582	27 611	103 375	56 576	46 799	62 334	623 540
08 I	847 056	606 807	591 546	15 260	240 249	44 798	195 452	42 366	153 086	28 203	103 830	57 357	46 473	63 418	635 010
08 II	868 506	616 487	601 280	15 206	252 020	51 432	200 588	44 106	156 482	28 800	106 147	57 726	48 421	65 641	645 286
08 III	870 205	623 101	607 815	15 286	247 104	53 450	193 654	42 706	150 948	28 857	104 332	55 859	48 473	60 465	651 958
08 IV	874 329	626 620	611 483	15 137	247 709	54 917	192 792	44 205	148 587	28 525	102 330	54 176	48 154	61 937	655 144
09 I	865 200	621 811	608 487	13 324	243 388	56 484	186 904	46 681	140 223	29 684	98 278	50 560	47 718	58 942	651 495
09 II	871 731	620 920	607 830	13 090	250 811	56 663	194 148	47 907	146 240	30 643	97 770	49 583	48 187	65 735	651 564
09 III	867 204	622 122	609 395	12 728	245 082	57 055	188 027	47 618	140 409	30 312	95 999	49 840	46 159	61 716	652 434
09 IV	867 882	624 755	611 813	12 942	243 127	53 943	189 184	48 566	140 618	29 811	92 391	49 273	43 118	66 983	654 566
10 I	864 804	625 856	612 985	12 872	238 948	53 562	185 386	48 076	137 310	29 617	89 392	47 716	41 676	66 376	655 473
10 II	879 568	630 104	618 055	12 049	249 463	58 108	191 355	50 378	140 977	30 332	88 147	44 712	43 435	72 876	660 436
10 III	869 752	628 016	615 721	12 295	241 736	59 715	182 021	54 621	127 401	30 537	84 041	40 259	43 782	67 443	658 552

Véanse notas al final del capítulo

8. OTRAS INSTITUCIONES FINANCIERAS MONETARIAS

8.28 Depósitos en las OIFM de otros sectores residentes en España, por subsectores.

C) Detalles del activo y del pasivo

Millones de euros

	Total	Instituciones financieras no monetarias			Empresas de seguros	Sociedades no financieras, ISFLSH y Hogares				
		Total	Instituciones de inversión colectiva excepto FMM	Resto		Total	Sociedades no financieras	ISFLSH y Hogares		
								Total	ISFLSH	Hogares
1=2+5+6	2=3+4	3	4	5	6=7+8	7	8=9+10	9	10	
05	918 256	245 526	34 454	211 072	32 520	640 210	163 108	477 102	12 095	465 006
06	1 155 370	375 440	46 264	329 176	37 273	742 658	191 713	550 945	13 844	537 101
07	1 382 185	525 362	49 740	475 622	44 554	812 269	204 140	608 130	16 031	592 099
08	1 580 218	632 967	40 709	592 258	54 706	892 545	212 782	679 763	18 451	661 312
09	1 611 760	638 889	35 583	603 307	53 148	919 722	215 636	704 086	16 738	687 348
09 Ago	1 602 041	647 691	37 262	610 429	51 580	902 770	209 549	693 221	17 039	676 182
09 Sep	1 603 257	649 273	36 883	612 391	50 834	903 150	210 470	692 680	16 995	675 685
09 Oct	1 583 587	636 306	37 826	598 480	50 164	897 118	205 928	691 190	16 804	674 386
09 Nov	1 577 090	628 142	36 194	591 948	49 225	899 724	209 588	690 136	16 536	673 599
09 Dic	1 611 760	638 889	35 583	603 307	53 148	919 722	215 636	704 086	16 738	687 348
10 Ene	1 584 554	621 289	35 226	586 063	49 708	913 556	210 666	702 891	16 979	685 911
10 Feb	1 576 666	615 689	35 600	580 089	52 111	908 865	205 792	703 074	17 037	686 037
10 Mar	1 578 938	620 582	33 047	587 535	51 475	906 881	207 743	699 138	16 968	682 170
10 Abr	1 557 351	606 490	33 366	573 125	49 637	901 223	206 312	694 911	17 144	677 767
10 May	1 568 279	606 200	33 357	572 842	50 654	911 426	211 310	700 116	17 167	682 949
10 Jun	1 594 479	607 532	32 927	574 606	53 505	933 442	220 049	713 393	16 764	696 629
10 Jul	1 588 176	603 681	33 992	569 689	51 534	932 961	216 189	716 772	16 524	700 248
10 Ago	1 584 442	602 819	32 119	570 700	52 488	929 135	215 395	713 740	16 557	697 183
10 Sep	1 596 296	613 564	32 655	580 910	52 929	929 803	215 123	714 680	16 789	697 891
10 Oct	1 612 074	631 518	33 059	598 460	51 272	929 285	211 663	717 622	16 863	700 758
10 Nov	1 619 237	635 595	31 425	604 012	51 581	932 220	215 443	716 777	16 735	700 042

8. OTRAS INSTITUCIONES FINANCIERAS MONETARIAS

C) Detalles del activo y del pasivo

8.29 Depósitos en las OIFM de sociedades no financieras y hogares e ISFLSH residentes en España, por naturaleza.

Millones de euros

	Sociedades no financieras, hogares e ISFLSH					Hogares e ISFLSH				
	Total	Depósitos a la vista	Depósitos con preaviso (a)	Depósitos a plazo	Cesiones temporales	Total	Depósitos a la vista	Depósitos con preaviso (a)	Depósitos a plazo	Cesiones temporales
	1=2a5	2	3	4	5	6=7a10	7	8	9	10
05	640 210	371 076	0	247 593	21 541	477 102	265 483	0	206 344	5 275
06	742 658	415 337	6	303 978	23 338	550 945	288 737	0	255 536	6 672
07	812 269	398 424	19	394 617	19 209	608 130	275 382	0	328 041	4 707
08	892 545	381 706	20	490 698	20 121	679 763	267 914	-	407 405	4 444
09	919 722	422 150	26	484 275	13 272	704 086	308 980	-	393 296	1 811
09 Ago	902 770	402 091	24	486 804	13 851	693 221	294 139	-	396 728	2 354
<i>Sep</i>	903 150	407 216	24	482 535	13 375	692 680	297 386	-	393 034	2 260
<i>Oct</i>	897 118	408 677	24	476 249	12 169	691 190	300 622	-	388 498	2 071
<i>Nov</i>	899 724	409 940	25	477 371	12 387	690 136	298 875	-	389 248	2 013
<i>Dic</i>	919 722	422 150	26	484 275	13 272	704 086	308 980	-	393 296	1 811
10 Ene	913 556	419 803	26	482 626	11 102	702 891	307 518	-	393 644	1 728
<i>Feb</i>	908 865	420 483	28	479 237	9 118	703 074	308 774	-	392 615	1 685
<i>Mar</i>	906 881	413 315	29	484 246	9 292	699 138	302 899	-	394 651	1 589
<i>Abr</i>	901 223	410 511	31	481 037	9 645	694 911	301 571	-	391 881	1 459
<i>May</i>	911 426	416 467	32	486 295	8 632	700 116	302 683	-	396 064	1 369
<i>Jun</i>	933 442	433 965	34	490 372	9 071	713 393	313 863	-	398 317	1 213
<i>Jul</i>	932 961	425 883	35	499 080	7 964	716 772	311 014	-	404 573	1 186
<i>Ago</i>	929 135	421 203	35	499 975	7 922	713 740	304 835	-	407 645	1 260
<i>Sep</i>	929 803	415 327	35	506 039	8 401	714 680	302 112	-	411 367	1 201
<i>Oct</i>	929 285	411 307	35	510 490	7 453	717 622	301 179	-	415 170	1 273
<i>Nov</i>	P 932 220	409 287	35	513 146	9 751	716 777	298 977	-	416 559	1 241

Véanse notas al final del capítulo

8. OTRAS INSTITUCIONES FINANCIERAS MONETARIAS

C) Detalles del activo y del pasivo

8.30 Depósitos en las OIFM de sociedades no financieras, hogares e ISFLSH residentes en España, por naturaleza. Detalle.

Millones de euros

	Sociedades no financieras					Hogares					ISFLSH				
	Total	Depósitos a la vista	Depósitos con preaviso (a)	Depósitos a plazo	Cesiones temporales	Total	Depósitos a la vista	Depósitos con preaviso (a)	Depósitos a plazo	Cesiones temporales	Total	Depósitos a la vista	Depósitos con preaviso (a)	Depósitos a plazo	Cesiones temporales
	1=2a5	2	3	4	5	6=7a10	7	8	9	10	11=12A	12	13	14	15
05	163 108	105 593	0	41 249	16 266	465 006	257 453	0	203 443	4 110	12 095	8 030	-	2 901	1 165
06	191 713	126 600	5	48 442	16 666	537 101	279 816	0	251 777	5 508	13 844	8 921	-	3 759	1 164
07	204 140	123 042	19	66 576	14 502	592 099	265 895	0	322 324	3 880	16 031	9 486	-	5 718	827
08	212 782	113 792	20	83 294	15 677	661 312	257 599	-	400 200	3 512	18 451	10 315	-	7 204	932
09	215 636	113 170	26	90 979	11 461	687 348	299 508	-	386 351	1 489	16 738	9 472	-	6 945	321
09 Ago	209 549	107 952	24	90 076	11 497	676 182	284 687	-	389 519	1 976	17 039	9 452	-	7 209	378
<i>Sep</i>	210 470	109 830	24	89 501	11 115	675 685	287 590	-	386 176	1 919	16 995	9 796	-	6 857	341
<i>Oct</i>	205 928	108 055	24	87 751	10 098	674 386	290 996	-	381 653	1 738	16 804	9 626	-	6 845	333
<i>Nov</i>	209 588	111 065	25	88 124	10 374	673 599	289 452	-	382 434	1 714	16 536	9 424	-	6 814	299
<i>Dic</i>	215 636	113 170	26	90 979	11 461	687 348	299 508	-	386 351	1 489	16 738	9 472	-	6 945	321
10 Ene	210 666	112 285	26	88 982	9 374	685 911	297 539	-	386 916	1 457	16 979	9 979	-	6 728	272
<i>Feb</i>	205 792	111 709	28	86 623	7 432	686 037	298 842	-	385 774	1 421	17 037	9 932	-	6 840	265
<i>Mar</i>	207 743	110 416	29	89 595	7 703	682 170	293 234	-	387 620	1 316	16 968	9 665	-	7 030	272
<i>Abr</i>	206 312	108 940	31	89 157	8 185	677 767	291 786	-	384 774	1 208	17 144	9 785	-	7 107	252
<i>May</i>	211 310	113 784	32	90 230	7 263	682 949	292 918	-	388 888	1 143	17 167	9 764	-	7 176	226
<i>Jun</i>	220 049	120 102	34	92 055	7 857	696 629	304 383	-	391 306	940	16 764	9 480	-	7 011	273
<i>Jul</i>	216 189	114 869	35	94 508	6 778	700 248	301 787	-	397 530	931	16 524	9 227	-	7 042	255
<i>Ago</i>	215 395	116 368	35	92 330	6 662	697 183	295 702	-	400 475	1 006	16 557	9 132	-	7 170	254
<i>Sep</i>	215 123	113 216	35	94 672	7 200	697 891	292 589	-	404 303	999	16 789	9 523	-	7 064	202
<i>Oct</i>	211 663	110 128	35	95 320	6 180	700 758	291 786	-	407 921	1 052	16 863	9 393	-	7 249	221
<i>Nov</i>	P 215 443	110 310	35	96 587	8 510	700 042	289 789	-	409 205	1 047	16 735	9 187	-	7 354	194

Véanse notas al final del capítulo

8. OTRAS INSTITUCIONES FINANCIERAS MONETARIAS
C) Detalles del activo y del pasivo obtenidos de
los estados estadístico-contables de la zona del euro

8.31 Detalle por países de los
principales activos y pasivos

Datos referidos a Septiembre de 2010

Millones de euros

	Activo/Assets						Pasivo/Liabilities		
	Préstamos y créditos a IFMs/ Loans to MFIs	Préstamos y créditos a otros sectores/ Loans to other sectors	Valores distintos de acciones y participaciones de IFMs/ MFIs' securities other than shares	Valores distintos de acciones y participaciones de otros sectores/ Other sectors' securities other than shares	Participaciones en FMM/ Money market fund shares/units	Acciones y participaciones/ Shares and other equity	Depósitos de IFMs/ MFIs' deposits	Depósitos de otros sectores/ Other sectors' deposits	
	1	2	3	4	5	6	7	8	
ESPAÑA	236 122	1 922 228	62 969	438 023	0	97 233	299 200	1 673 466	SPAIN
OTROS PAISES DE LA UEM	74 665	25 624	10 526	31 394	6	21 908	190 370	42 392	OTHER EURO AREA COUNTRIES
Alemania	3 340	4 673	2 445	-1 071	-	2 545	53 192	12 239	Germany
Austria	1 146	58	793	223	-	17	263	155	Austria
Bélgica	9 630	481	123	591	-	964	20 138	730	Belgium
Finlandia	1 463	21	10	683	-	49	38	47	Finland
Francia	14 121	4 798	2 547	4 262	-	1 088	69 559	4 026	France
Grecia	1	416	7	689	-	0	140	61	Greece
Holanda	4 084	5 665	732	5 648	-	12 024	12 151	5 058	Netherlands
Irlanda	658	2 346	1 235	6 707	-	440	2 631	14 698	Ireland
Italia	19 342	1 031	1 354	9 575	-	988	15 740	1 381	Italy
Luxemburgo	364	3 136	323	1 172	6	1 858	2 077	2 562	Luxembourg
Portugal	20 512	2 757	935	2 912	-	1 935	12 762	1 186	Portugal
Eslovenia	4	2	1	-	-	-	0	1	Slovenia
Chipre	0	118	23	-	-	-	269	49	Cyprus
Malta	0	83	-	-	-	-	1 410	187	Malta
OTROS PAISES DE LA UE	58 392	19 618	5 925	10 926	-	17 638	152 113	21 080	OTHER EU COUNTRIES
Dinamarca	16	89	276	21	-	-0	927	52	Denmark
Reino Unido	57 637	18 632	5 207	10 453	-	17 377	149 749	20 550	United Kingdom
Suecia	55	171	441	70	-	15	101	299	Sweden
RESTO	684	725	-	382	-	246	1 336	179	REST
RESTO DEL MUNDO EX- CLUÍDA LA UE	21 016	21 613	3 186	14 625	-	39 590	44 913	50 280	REST OF THE WORLD, EXCLUDING EU
TOTAL	390 195	1 989 083	82 606	494 968	6	176 369	686 596	1 787 219	TOTAL

September 2010 Data

8.31 Main assets and liabilities
of other MFIS, by country

EUR millions

8.OTHER MONETARY FINANCIAL INSTITUTIONS
C) Assets and liabilities figures obtained
from the euro area statistical returns

8. OTRAS INSTITUCIONES FINANCIERAS MONETARIAS
C) Detalles del activo y del pasivo obtenidos de
los estados estadístico-contables de la zona del euro

8.32 Detalle por monedas de los
principales activos y pasivos

Datos referidos a Septiembre de 2010

Millones de euros

	Total/ Total	Euros/ Euros	Resto de monedas/Other currencies					
			Resto de monedas UE (no UME)/ Other UE currencies	\$ USA/ USD	Yenes/ JPY	Francos suizos/ SFR	Otras monedas/ Remaining currencies	
	1= 2 a 7	2	3	4	5	6	7	
POSICION FRENTE A RESIDENTES EN ESPAÑA								POSITION VIS-A-VIS RESIDENTS IN SPAIN
ACTIVO								ASSETS
Préstamos y créditos a otros sectores	1 922 228	1 901 936	1 869	7 442	8 607	2 206	168	Loans to other sectors
Valores dist.de accio.y partic.de IFM	62 969	62 571	383	14	-	-	-	MFIs' holdings of securities other than shares
Valores distintos de acciones y participaciones de otros sectores	438 023	433 967	1 642	2 414	-	-	-	Other sectors' holdings of securities other than shares
PASIVO								LIABILITIES
Depósitos de IFM.	299 200	294 193	528	3 526	304	537	112	MFIs' deposits
Depósitos de otros sectores	1 673 466	1 643 182	10 835	17 106	1 273	316	753	Other sectors' deposits
POSICION FRENTE A RESIDENTES EN PAISES UEM (SIN INCLUIR ESPAÑA)								POSITION VIS-A-VIS OTHER EURO AREA COUNTRIES (EXCLUDING SPAIN)
ACTIVO								ASSETS
Préstamos y créditos a otros sectores	25 624	21 759	541	3 266	7	46	6	Loans to other sectors
Valores dist.de accio.y partic.de IFM	10 526	9 744	611	135	2	-	34	MFIs' holdings of securities other than shares
Valores distintos de acciones y participaciones de otros sectores	31 394	30 802	80	512	-	-	-	Other sectors' holdings of securities other than shares
PASIVO								LIABILITIES
Depósitos de IFM.	190 370	175 219	3 088	10 779	514	514	256	MFIs' deposits
Depósitos de otros sectores	42 392	39 559	563	2 247	2	6	16	Other sectors' deposits
POSICION FRENTE A RESIDENTES EN EL RESTO DEL MUNDO								POSITION VIS-A-VIS REST OF THE WORLD
ACTIVO								ASSETS
Préstamos y créditos a IFM	79 408	48 327	5 580	20 288	1 292	890	3 031	Loans to MFIs
Préstamos y créditos a otros sectores	41 231	23 361	3 868	12 164	279	196	1 363	Loans to other sectors
Valores dist.de accio.y partic.de IFM	9 206	5 461	1 931	1 681	-	-	135	MFIs' holdings of securities other than shares
Valores distintos de acciones y participaciones de otros sectores	25 637	7 046	7 781	5 435	-	-	5 374	Other sectors' holdings of securities other than shares
PASIVO								LIABILITIES
Depósitos de IFM.	197 026	112 062	23 661	56 891	1 705	593	2 114	MFIs' deposits
Depósitos de otros sectores	71 361	47 458	1 836	20 410	882	91	683	Other sectors' deposits
POSICION FRENTE A UNIDADES NO CLASIFICADAS POR RESIDENCIA								POSITION VIS-A-VIS UNITS NOT CLASSIFIED BY RESIDENCE
PASIVO								LIABILITIES
Valores emitidos distintos de accio.y partic.	423 669	395 840	4 174	14 564	2 187	2 048	4 855	Debt securities issued

September 2010 Data

Euro millions

8.32 Main assets and liabilities
of other MFIS, by currency

8. OTHER MONETARY FINANCIAL INSTITUTIONS
C) Assets and liabilities figures obtained from
the euro area statistical returns

8. OTRAS INSTITUCIONES FINANCIERAS MONETARIAS
D) Balances de los componentes de OIFM

8.D Balance de las entidades de crédito. Detalle por entidades

Datos referidos a Noviembre de 2010

Millones de euros

	Entidades de crédito/ Credit institutions	Bancos/ Banks	Cajas de ahorros/ Savings banks	Cooperativas de crédito/ Credit co-operative banks	EFC y EDE SCI & ELMIs	Instituto de Crédito Oficial/ Official Credit Institute	
	(8.41 a/ to 8.44)	(8.51 a/ to 8.54)	(8.61 a/ to 8.64)	(8.71 a/ to 8.74)	(8.81 a/ to 8.84)		
	B=C+D+ +E+F+G	C	D	E	F	G	
ACTIVO							ASSETS
1 A. RESIDENTES EN ESPAÑA	2 778 121	1 310 232	1 198 019	126 969	48 138	94 762	1 A. DOMESTIC
2 2. Préstamos y créditos	2 162 566	1 011 094	928 021	106 598	45 000	71 853	2 2. Loans
3 2e. Del cual: euros	2 137 645	992 761	922 994	106 493	45 000	70 396	3 2e. Of which: euro
4 IFM	230 976	135 901	42 697	7 815	1 896	42 666	4 MFIs
5 2e. Del cual: euros	226 784	133 597	41 293	7 727	1 896	42 271	5 2e. Of which: euro
6 Administraciones Públicas	76 977	44 785	26 371	1 589	1 953	2 278	6 General government
7 2e. Del cual: euros	76 977	44 785	26 371	1 589	1 953	2 278	7 2e. Of which: euro
8 Otros residentes	1 854 614	830 407	858 953	97 193	41 151	26 909	8 Other residents
9 2e. Del cual: euros	1 833 885	814 379	855 331	97 177	41 151	25 847	9 2e. Of which: euro
10 3. Valores distintos de acciones y participaciones	516 249	248 895	223 231	18 326	3 102	22 695	10 3. Securities other than shares
11 3e. Del cual: euros	511 616	244 485	223 008	18 326	3 102	22 695	11 3e. Of which: euro
12 IFM	65 730	34 950	22 800	2 479	111	5 390	12 MFIs
13 3e. Del cual: euros	65 320	34 556	22 784	2 479	111	5 390	13 3e. Of which: euro
14 Administraciones Públicas	156 072	77 782	74 248	3 679	284	78	14 General government
15 3e. Del cual: euros	155 916	77 626	74 248	3 679	284	78	15 3e. Of which: euro
16 Otros residentes	294 447	136 163	126 183	12 167	2 707	17 226	16 Other residents
17 3e. Del cual: euros	290 379	132 303	125 975	12 167	2 707	17 226	17 3e. Of which: euro
18 4. Participaciones en FMM	0	0	-	-	0	-	18 4. Money market fund shares/units
19 IFM	0	0	-	-	0	-	19 MFIs
20 4e. Del cual: euros	0	0	-	-	0	-	20 4e. Of which euro
21 5. Acciones y participaciones	99 305	50 242	46 767	2 046	36	214	21 5. Shares and other equity
22 IFM	14 831	12 562	1 922	346	-	-	22 MFIs
23 Otros residentes	84 474	37 680	44 845	1 699	36	214	23 Other residents
24 B. RESIDENTES EN OTROS PAISES DE LA ZONA DEL EURO	161 243	129 118	26 405	1 510	3 612	597	24 B. OTHER EURO AREA COUNTRIES
25 2. Préstamos y créditos	101 771	85 483	11 997	260	3 599	432	25 2. Loans
26 2e. Del cual: euros	91 846	76 984	10 688	260	3 594	320	26 2e. Of which: euro
27 IFM	76 487	68 065	5 106	144	3 137	36	27 MFIs
28 2e. Del cual: euros	70 480	62 427	4 740	144	3 132	36	28 2e. Of which: euro
29 Administraciones Públicas	94	22	72	-	-	-	29 General government
30 2e. Del cual: euros	94	22	72	-	-	-	30 2e. Of which: euro
31 Otros residentes	25 189	17 397	6 819	116	462	396	31 Other residents
32 3. Valores distintos de acciones y participaciones	37 769	24 499	12 052	1 054	-	165	32 3. Securities other than shares
33 3e. Del cual: euros	36 373	23 149	12 006	1 054	-	165	33 3e. Of which: euro
34 IFM	9 850	8 014	1 167	505	-	165	34 MFIs
35 3e. Del cual: euros	9 056	7 231	1 155	505	-	165	35 3e. Of which: euro
36 Administraciones Públicas	11 829	6 513	5 061	255	-	36	36 General government
37 3e. Del cual: euros	11 536	6 220	5 061	255	-	36	37 3e. Of which: euro
38 Otros residentes	16 090	9 972	5 825	294	-	38	38 Other residents
39 3e. Del cual: euros	15 782	9 698	5 790	294	-	38	39 3e. Of which: euro
40 4. Participaciones en FMM	8	8	-	-	-	-	40 4. Money market fund shares/units
41 IFM	8	8	-	-	-	-	41 MFIs
42 4e. Del cual: euros	8	8	-	-	-	-	42 4e. Of which euro
43 5. Acciones y participaciones	21 694	19 128	2 356	197	13	0	43 5. Shares and other equity
44 IFM	3 036	2 959	68	9	-	-	44 MFIs
45 Otros residentes	18 658	16 169	2 288	188	13	0	45 Other residents

November 2010 data

EUR millions

8.D Balance sheet of credit institutions by institutional grouping

8. OTHER MONETARY FINANCIAL INSTITUTIONS
D) Balance sheet of the institutional groupings of other MFIs

Véanse notas al final del capítulo./ See notes at the end of the chapter.

8. OTRAS INSTITUCIONES FINANCIERAS MONETARIAS
D) Balances de los componentes de OIFM

8.D Balance de las entidades de crédito. Detalle por entidades

Datos referidos a Noviembre de 2010

Millones de euros

	Entidades de crédito/ Credit institutions (8.41 a/ to 8.44)	Bancos/ Banks (8.51 a/ to 8.54)	Cajas de ahorros/ Savings banks (8.61 a/ to 8.64)	Cooperativas de crédito/ Credit co-operative banks (8.71 a/ to 8.74)	EFC y EDE SCI & ELMIs (8.81 a/ to 8.84)	Instituto de Crédito Oficial/ Official Credit Institute	
	B=C+D+ +E+F+G	C	D	E	F	G	
ACTIVO (continuación)							ASSETS (continued)
46 C. RESTO DEL MUNDO	212 774	187 763	21 962	763	898	1 388	46 C. REST OF THE WORLD
47 2. Préstamos y créditos	124 320	103 431	18 331	275	898	1 385	47 2. Loans
48 2e. Del cual: euros	75 385	64 666	9 430	265	898	125	48 2e. Of which: euro
49 3. Valores distintos de acciones y participaciones	33 301	29 919	2 929	453	-	-	49 3. Securities other than shares
50 3e. Del cual: euros	50 3e. Of which: euro
51 5. Acciones y participaciones	55 153	54 413	703	35	0	3	51 5. Shares and other equity
52 5e. Del cual: euros	-	-	-	-	-	-	52 5e. Of which: euro
53 D. SIN CLASIFICAR	319 434	190 480	114 354	6 255	2 028	178	53 D. UNCLASSIFIED
54 1. Efectivo (todas las monedas)	7 252	2 294	4 400	557	0	0	54 1. Cash (all currencies)
55 1e. Del cual: euros	7 080	2 225	4 302	553	0	0	55 1e. Of which: euro
56 6. Activo fijo	49 137	13 632	31 491	3 056	780	178	56 6. Fixed assets
57 7. Otros activos	263 045	174 554	78 463	2 642	1 248	6 139	57 7. Remaining assets
58 7e. Del cual: euros	58 7e. Of which: euro
59 TOTAL ACTIVO.	3 471 571	1 817 592	1 360 740	135 497	54 677	103 063	59 TOTAL ASSETS
60 e Euros	60 e Euro
61 x Monedas distintas del euro	61 x Other currencies
62 s/c Sin clasificar por monedas	312 182	188 185	109 954	5 697	2 028	6 317	62 n/c Not classified by currency

November 2010 data

8.D Balance sheet of credit institutions by institutional grouping

EUR millions

8. OTHER MONETARY FINANCIAL INSTITUTIONS
D) Balance sheet of the institutional groupings of other MFIs

Véanse notas al final del capítulo./ See notes at the end of the chapter.

8. OTRAS INSTITUCIONES FINANCIERAS MONETARIAS
D) Balances de los componentes de OIFM

8.D Balance de las entidades de crédito. Detalle por entidades

Datos referidos a Noviembre de 2010

Millones de euros

	Entidades de crédito/ Credit institutions	Bancos/ Banks	Cajas de ahorros/ Savings banks	Cooperativas de crédito/ Credit cooperative banks	EFC y EDE SCI & ELMIs	Instituto de Crédito Oficial/ Official Credit Institute	
	(8.41 a/ to 8.44)	(8.51 a/ to 8.54)	(8.61 a/ to 8.64)	(8.71 a/ to 8.74)	(8.81 a/ to 8.84)		
	B=C+D+ +E+F+G	C	D	E	F	G	
PASIVO							LIABILITIES
1 A. RESIDENTES EN ESPAÑA	1 988 966	891 506	917 538	113 840	36 307	29 775	1 A. DOMESTIC
2 9. Depósitos.	1 988 966	891 506	917 538	113 840	36 307	29 775	2 9. Deposits
3 9e. Del cual: euros	1 951 577	859 565	912 334	113 736	36 307	29 634	3 9e. Of which: euro
4 IFM	279 259	145 186	89 836	11 782	32 014	282	4 MFIs
5 9e. Del cual: euros	275 388	143 104	88 201	11 770	32 014	141	5 9e. Of which: euro
6 Administración Central	53 946	24 979	24 800	317	-	3 850	6 Central government
7 9e. Del cual: euros	53 934	24 966	24 800	317	-	3 850	7 9e. Of which: euro
8 Otras Administraciones Públicas	36 524	12 730	21 414	2 367	14	-	8 Other general government
9 9e. Del cual: euros	36 523	12 729	21 413	2 367	14	-	9 9e. Of which: euro
10 Otros residentes	1 619 237	708 611	781 488	99 373	4 280	25 643	10 Other residents
11 9e. Del cual: euros	1 585 732	678 765	777 920	99 283	4 280	25 643	11 9e. Of which: euro
12 10. Participaciones de los fondos del mercado monetario	-	-	-	-	-	-	12 10. Money markets fund shares/units
13 B. RESIDENTES EN OTROS PAÍSES DE LA ZONA DEL EURO	234 724	192 042	33 292	758	8 490	142	13 B. OTHER EURO AREA COUNTRIES
14 9. Depósitos	234 724	192 042	33 292	758	8 490	142	14 9. Deposits
15 9e. Del cual: euros	215 931	175 039	31 507	757	8 485	142	15 9e. Of which: euro
16 IFM	190 591	162 119	21 580	490	6 262	141	16 MFIs
17 9e. Del cual: euros	175 173	148 216	20 070	490	6 257	141	17 9e. Of which: euro
18 Administración Central	5	5	0	-	-	-	18 Central government
19 9e. Del cual: euros	3	3	0	-	-	-	19 9e. Of which: euro
20 Otras Administraciones Públicas	0	-	0	-	-	-	20 Other general government
21 9e. Del cual: euros	0	-	0	-	-	-	21 9e. Of which: euro
22 Otros residentes	44 129	29 918	11 712	269	2 228	2	22 Other residents
23 9e. Del cual: euros	40 755	26 821	11 437	267	2 228	2	23 9e. Of which: euro
24 10. Participaciones de los fondos del mercado monetario	-	-	-	-	-	-	24 10. Money markets fund shares/units
25 C. RESTO DEL MUNDO	274 505	239 400	31 656	395	420	2 633	25 C. REST OF THE WORLD
26 9. Depósitos (total)	274 505	239 400	31 656	395	420	2 633	26 9. Deposits (total)
27 9e. Del cual: euros	174 816	147 181	24 855	369	420	1 991	27 9e. Of which: euro
28 10. Participaciones de los fondos del mercado monetario	-	-	-	-	-	-	28 10. Money markets fund shares/units
29 D. SIN CLASIFICAR	973 375	494 644	378 253	20 505	9 459	57 370	29 D. UNCLASSIFIED
30 11. Valores distintos de acciones y participaciones.	435 012	175 475	197 854	3 976	336	57 370	30 11. Debts securities issued
31 11e. Del cual: euros	403 846	171 607	196 748	3 976	336	31 179	31 11e. In euro
32 Del cual: hasta dos años	39 073	19 174	14 243	188	111	5 357	32 Of which: up to two years
33 11x. Monedas distintas del euro	31 166	3 868	1 106	-	-	26 191	33 11x. In other currencies
34 Del cual: hasta dos años	4 336	270	107	-	-	3 959	34 Of which: up to two years
35 13. Capital y reservas	284 996	154 551	103 475	14 039	6 982	5 948	35 13. Capital and Reserves
36 14. Otros pasivos.	253 368	164 618	76 924	2 489	2 142	7 194	36 14. Remaining liabilities
37 14e. Del cual: euros	37 14e. Of which: euro
38 TOTAL PASIVO.	3 471 571	1 817 592	1 360 740	135 497	54 677	103 063	38 TOTAL LIABILITIES
39 e Euros	2 746 169	62 946	39 e Euro
40 x Monedas distintas del euro	187 038	1 498 424	1 180 341	118 969	45 553	26 974	40 x Other currencies
41 s/c Sin clasificar por monedas	538 364	319 169	180 399	16 528	9 124	13 142	41 n/c Not classified by currency

November 2010 data
8.D Balance sheet of credit institutions
by institutional grouping

EUR millions
8. OTHER MONETARY FINANCIAL INSTITUTIONS
D) Balance sheet of the institutional groupings of other MFIs

Véanse notas al final del capítulo./ See notes at the end of the chapter.

8. OTRAS INSTITUCIONES FINANCIERAS MONETARIAS
D) Balance agregado de los componentes

8.41 Entidades de crédito
Activo: resumen

mm de euros

	Total	Por residencia				Por instrumentos							Por monedas		
		Residen- tes en España (a)	Residen- tes en otros países de la UEM	Resto del mundo	Rúbri- cas no clasif. por re- siden- cia del emisor	Présta- mos y crédi- tos	Valores distin- tos de accio- nes y parti- cipa- ciones	Parti- cipa- cion de FMM	Accio- nes y parti- cipa- ciones	Efecti- vo	Activo fijo	Otros activos no cla- sifica- dos	Euros	Monedas distin- tas del euro	Sin clasi- ficar
		=13a15= =6a12= 1=2a5=	2	3	4	5=10a12	6	7	8	9	10	11	12	13	14
08	3 381,2	2 678,3	219,1	196,9	286,9	2 440,6	481,8	0,0	171,8	9,0	36,9	241,0	2 930,9	172,3	277,9
09	3 433,3	2 762,8	209,7	207,2	253,6	2 389,9	605,8	0,0	184,0	8,5	45,1	200,0	3 029,0	159,2	245,1
09 Sep	3 410,1	2 731,1	226,5	190,0	262,5	2 366,8	600,0	0,0	180,8	7,2	42,9	212,5	2 990,5	164,3	255,3
Oct	3 396,6	2 721,5	225,9	186,5	262,6	2 351,4	599,5	0,0	183,1	7,1	43,3	212,2	255,5
Nov	3 402,1	2 732,4	217,5	183,7	268,6	2 346,1	603,4	0,0	184,0	7,1	43,8	217,7	261,5
Dic	3 433,3	2 762,8	209,7	207,2	253,6	2 389,9	605,8	0,0	184,0	8,5	45,1	200,0	3 029,0	159,2	245,1
10 Ene	3 425,8	2 736,3	206,6	218,4	264,5	2 379,8	594,4	0,0	187,0	7,2	45,2	212,2	257,4
Feb	3 416,0	2 733,5	191,2	217,8	273,5	2 372,5	591,6	0,0	178,4	6,8	45,5	221,2	266,7
Mar	3 429,8	2 748,3	185,7	219,4	276,4	2 376,3	599,5	0,0	177,5	8,5	46,0	221,8	2 989,6	172,3	267,9
Abr	3 444,5	2 760,3	179,6	217,9	286,8	2 383,6	592,0	0,0	182,2	6,9	46,3	233,5	279,8
May	3 485,3	2 765,0	174,0	227,9	318,4	2 396,9	592,0	0,0	178,1	6,9	46,6	264,8	311,4
Jun	3 477,8	2 759,3	172,6	226,2	319,7	2 402,2	580,2	0,0	175,8	7,3	47,1	265,2	2 982,4	183,0	312,3
Jul	3 458,7	2 758,2	169,8	223,5	307,2	2 398,7	575,1	0,0	177,6	7,5	47,7	252,1	299,7
Ago	3 491,3	2 745,1	171,4	224,6	350,1	2 392,6	571,2	0,0	177,4	7,2	47,7	295,2	342,9
Sep	3 456,5	2 749,4	163,0	212,3	331,8	2 375,1	573,2	0,0	176,4	7,4	48,3	276,1	2 963,9	168,2	324,4
Oct	3 484,2	2 779,8	166,8	216,0	321,7	2 398,8	585,1	0,0	178,7	7,1	48,7	265,8	314,5
Nov	P 3 471,6	2 778,1	161,2	212,8	319,4	2 388,7	587,3	0,0	176,2	7,3	49,1	263,0	312,2

Véanse notas al final del capítulo

8. OTRAS INSTITUCIONES FINANCIERAS MONETARIAS
D) Balance agregado de los componentes

8.42 Entidades de crédito
Pasivo: resumen

mm de euros

	Total	Por residencia				Por instrumentos					Por monedas		
		Resi- dentes en Es- paña (a)	Resi- dentes en otros países de la UEM	Resto del mundo	Rúbri- cas no clasifi- cadas por re- siden- cia del tenedor	Depósi- tos	Partici- paciones en fon- dos del mercado moneta- rio	Valores distin- tos de accio- nes y parti- cipa- ciones	Capital y reservas	Otros pasivos no cla- sifica- dos	Euros	Monedas distin- tas del euro	Sin clasi- ficar
		=11a13 =6a10= 1=2a5=	2	3	4	5=8a10	6	7	8	9	10	11	12
08	3 381,2	1 977,7	235,1	269,8	898,6	2 482,5	...	398,6	242,4	257,6	2 510,6	370,5	500,0
09	3 433,3	2 001,7	245,2	262,5	923,8	2 509,5	...	439,9	269,8	214,1	2 599,1	350,2	483,9
09 Sep	3 410,1	1 970,6	237,5	261,3	940,7	2 469,4	...	443,4	266,8	230,6	2 562,7	350,1	497,3
Oct	3 396,6	1 958,0	238,4	258,0	942,2	2 454,4	...	446,4	266,6	229,1	2 550,5	350,4	495,7
Nov	3 402,1	1 954,1	241,1	252,1	954,8	2 447,3	...	448,3	269,3	237,2	2 553,9	341,7	506,5
Dic	3 433,3	2 001,7	245,2	262,5	923,8	2 509,5	...	439,9	269,8	214,1	2 599,1	350,2	483,9
10 Ene	3 425,8	1 967,8	244,9	270,9	942,3	2 483,6	...	446,5	272,3	223,5	2 567,0	363,1	495,8
Feb	3 416,0	1 949,1	239,2	279,7	948,1	2 468,0	...	443,4	276,0	228,7	2 539,9	371,5	504,6
Mar	3 429,8	1 958,9	241,4	275,6	953,9	2 475,9	...	448,1	275,9	229,9	2 556,5	367,4	505,8
Abr	3 444,5	1 946,2	237,2	284,8	976,3	2 468,2	...	454,7	277,3	244,3	2 547,1	375,9	521,6
May	3 485,3	1 989,9	249,8	268,8	976,8	2 508,5	...	441,1	281,3	254,4	2 588,2	361,5	535,7
Jun	3 477,8	2 026,7	225,8	264,7	960,6	2 517,2	...	422,8	281,7	256,0	2 585,0	355,0	537,8
Jul	3 458,7	2 018,7	228,6	249,9	961,4	2 497,3	...	422,1	284,2	255,0	2 585,0	334,4	539,3
Ago	3 491,3	1 993,1	234,3	266,6	997,3	2 494,0	...	423,1	290,6	283,7	2 565,4	351,7	574,2
Sep	3 456,5	1 972,6	232,9	268,4	982,7	2 473,8	...	423,7	288,8	270,2	2 548,0	349,5	559,0
Oct	3 484,2	1 995,2	233,3	276,6	979,2	2 505,0	...	431,9	285,2	262,1	2 576,6	360,3	547,3
Nov	P 3 471,6	1 989,0	234,7	274,5	973,4	2 498,2	...	435,0	285,0	253,4	2 571,4	361,9	538,4

Véanse notas al final del capítulo

8. OTRAS INSTITUCIONES FINANCIERAS MONETARIAS
D) Balance agregado de los componentes

8.43 Entidades de crédito
Activo. Residentes en España

Millones de euros

	Préstamos y créditos										Valores distintos de acciones y participaciones	Participaciones de fondos del mercado monetario	Acciones y participaciones
	Total		Del cual		Del cual		Del cual		Del cual				
	Total	Euros	IFMs total	Euros	AAPP total	Euros	Otros sectores residentes total	Euros	Total	Euros			
08	2 678 303	2 187 260	2 157 983	263 151	258 912	52 772	52 735	1 871 337	1 846 335	398 882	398 004	2	92 160
09	2 762 785	2 153 242	2 132 174	246 811	243 654	64 449	64 428	1 841 982	1 824 092	510 167	507 914	0	99 376
09 Sep	2 731 129	2 132 031	2 108 535	220 934	217 232	61 415	61 385	1 849 682	1 829 918	501 729	499 428	0	97 368
Oct	2 721 547	2 119 828	2 096 765	219 428	215 867	62 180	62 159	1 838 221	1 818 740	502 177	499 779	1	99 541
Nov	2 732 408	2 124 653	2 102 316	223 828	220 474	62 553	62 531	1 838 272	1 819 311	507 771	505 426	0	99 983
Dic	2 762 785	2 153 242	2 132 174	246 811	243 654	64 449	64 428	1 841 982	1 824 092	510 167	507 914	0	99 376
10 Ene	2 736 269	2 132 015	2 109 953	243 694	240 209	67 068	67 046	1 821 252	1 802 698	502 719	499 182	0	101 535
Feb	2 733 544	2 133 939	2 111 501	241 782	238 396	68 513	68 499	1 823 644	1 804 607	502 250	498 778	-	97 355
Mar	2 748 303	2 143 115	2 120 163	243 101	239 460	68 332	68 332	1 831 683	1 812 371	506 727	502 340	-	98 460
Abr	2 760 281	2 152 563	2 129 871	259 184	255 853	70 100	70 100	1 823 278	1 803 918	504 895	500 399	0	102 824
May	2 765 016	2 159 550	2 134 201	259 155	254 756	71 479	71 479	1 828 915	1 807 966	507 691	502 571	0	97 775
Jun	2 759 334	2 164 865	2 138 518	237 246	232 634	74 883	74 883	1 852 737	1 831 002	498 462	493 644	0	96 006
Jul	2 758 175	2 161 818	2 136 604	246 576	242 176	75 878	75 878	1 839 364	1 818 551	497 940	493 326	0	98 416
Ago	2 745 129	2 153 717	2 128 461	251 902	248 097	75 680	75 680	1 826 135	1 804 684	493 667	488 930	0	97 745
Sep	2 749 350	2 154 160	2 130 365	231 998	228 995	76 882	76 882	1 845 280	1 824 988	497 957	493 504	0	97 233
Oct	2 779 789	2 163 648	2 140 289	244 681	241 012	78 621	78 621	1 840 346	1 820 657	514 097	509 734	0	102 045
Nov	P 2 778 120	2 162 566	2 137 645	230 976	226 784	76 977	76 977	1 854 614	1 833 885	516 249	511 615	0	99 305

8. OTRAS INSTITUCIONES FINANCIERAS MONETARIAS
D) Balance agregado de los componentes

8.44 Entidades de crédito. Pasivo. Depósitos de los residentes en España: por sectores y detalle por instrumentos de los depósitos de otros sectores residentes

Millones de euros

	Por sectores														
	Total	IFM			AAPP		Otros sectores residentes								
		Total	Entidades de crédito y BE	Fondos del mercado monetario	Administración Central	Otras AAPP	Total	En euros					Con pre-aviso	Cesios temporales	Monedas distintas euro
								12+13	A la vista	A plazo	Del cual				
1=2+5+6+7	2=3+4	3	4	5	6	7=8+14	8=9+10+	9	10	11	12	13	14		
08	1 977 713	321 442	314 960	6 482	35 668	40 386	1 580 218	1 543 445	423 738	1 039 696	500 488	20	79 991	36 773	
09	2 001 735	308 169	304 928	3 241	44 130	37 675	1 611 760	1 578 664	470 154	1 041 390	476 500	26	67 095	33 096	
09 Sep	1 970 583	284 273	281 219	3 053	44 091	38 963	1 603 257	1 570 369	453 475	1 048 800	486 976	24	68 070	32 888	
Oct	1 958 049	286 662	283 681	2 981	49 508	38 292	1 583 587	1 548 952	456 222	1 035 553	475 733	24	57 153	34 635	
Nov	1 954 099	286 014	282 991	3 023	51 924	39 071	1 577 090	1 544 384	456 517	1 032 556	472 474	25	55 286	32 706	
Dic	2 001 735	308 169	304 928	3 241	44 130	37 675	1 611 760	1 578 664	470 154	1 041 390	476 500	26	67 095	33 096	
10 Ene	1 967 814	298 841	295 504	3 337	50 613	33 806	1 584 554	1 549 089	465 910	1 030 210	466 892	26	52 943	35 465	
Feb	1 949 072	300 696	297 589	3 107	37 730	33 980	1 576 666	1 542 729	466 192	1 023 306	461 458	28	53 203	33 938	
Mar	1 958 865	303 904	300 836	3 067	40 053	35 970	1 578 938	1 545 249	462 550	1 023 134	462 193	29	59 536	33 689	
Abr	1 946 204	310 182	307 069	3 112	43 156	35 516	1 557 351	1 523 648	455 979	1 016 878	455 667	31	50 760	33 703	
May	1 989 923	350 425	347 624	2 801	36 133	35 086	1 568 279	1 533 668	461 786	1 021 708	459 743	32	50 142	34 611	
Jun	2 026 734	359 031	356 214	2 817	38 804	34 420	1 594 479	1 559 535	478 680	1 021 188	458 959	34	59 633	34 944	
Jul	2 018 719	350 379	347 408	2 971	45 220	34 943	1 588 176	1 556 559	473 073	1 032 948	463 332	35	50 503	31 617	
Ago	1 993 094	334 874	332 302	2 572	38 162	35 615	1 584 442	1 552 662	469 097	1 037 227	465 500	35	46 304	31 780	
Sep	1 972 554	299 088	296 763	2 325	42 761	34 409	1 596 296	1 566 025	464 509	1 042 848	472 128	35	58 632	30 270	
Oct	1 995 167	291 328	288 978	2 350	56 635	35 129	1 612 074	1 580 558	459 765	1 069 827	474 654	35	50 930	31 517	
Nov	P 1 988 966	279 259	276 252	3 007	53 946	36 524	1 619 237	1 585 732	458 500	1 069 077	476 577	35	58 119	33 505	

8. ENTIDADES DE CRÉDITO
D) Balances de los componentes de OIFM

8.E Apéndice al balance. Determinación de los pasivos
de las entidades de crédito sujetas a reservas mínimas (a),(b)

Datos referidos a Octubre de 2010

Millones de euros

CONCEPTOS	Serie en cuadro y columna/ Time series in table and column	Entidades de crédito (Cuadro 8.C col.3)/ Credit institutions (Table 8.C col.3)	CONCEPTS
	1	2	
I. DEPÓSITOS EN LAS ENTIDADES DE CRÉDITO RESIDENTES, EXCEPTO LOS DE LAS ENTIDADES RESIDENTES EN LA ZONA EURO, BCNS Y BCE			I. DEPOSITS IN CREDIT INSTITUTIONS, EXCEPT OF EMU RESIDENTS CREDIT INSTITUTIONS, NCBs AND ECB
A. Sujetos a coeficiente de caja del 2 %	8.45/2	1 214 020	A. Subject to reserve ratio of 2 %
A.1. A la vista, a plazo hasta dos años y disponible con preaviso hasta dos años (9+13+18+22+27+29+30+33+35+36+40+42+43+46+48+49+60+64+69+73+78+80+81+84+86+87+91+93+94+97+99+100+106+110)	8.45/2	1 214 020	A.1. Overnight, with agreed maturity up to two years and redeemable at notice up to two years (9+13+18+22+27+29+30+33+35+36+40+42+43+46+48+49+60+64+69+73+78+80+81+84+86+87+91+93+94+97+99+100+106+110)
B. Sujetos a coeficiente de caja cero	-	786 974	B. Subject to zero reserve ratio
B.1. A plazo a más de dos años (10+14+19+23+28-29+34-35+41-42+47-48+61+65+70+74+79-80+85-86+92-93+98-99+107+111)	8.45/5	642 994	B.1. With agreed maturity over two years (10+14+19+23+28-29+34-35+41-42+47-48+61+65+70+74+79-80+85-86+92-93+98-99+107+111)
B.2. Disponible con preaviso a más de dos años (inexistente para las IFMs residentes)	-	-	B.2. Redeemable at notice over two years (it doesn't exist in residents MFIs)
B.3. Cesiones temporales (11+15+20+24+31+37+44+50+62+66+71+75+82+88+95+101+108+112)	8.45/7	143 979	B.3. Repos (11+15+20+24+31+37+44+50+62+66+71+75+82+88+95+101+108+112)
II. INSTRUMENTOS NEGOCIABLES EMITIDOS POR ENTIDADES DE CRÉDITO			II. NEGOTIABLE INSTRUMENTS ISSUED BY CREDIT INSTITUTIONS
A. Sujetos a coeficiente de caja del 2 %	8.45/3	29 435	A. Subject to reserve ratio of 2 %
A.1. Valores distintos de acciones y participaciones emitidos hasta dos años (neto) (70%(117+119))	8.45/3	29 435	A.1. Debt securities issued up to two year (net) (70%(117+119))
B. Sujetos a coeficiente de caja cero	8.45/6	387 528	B. Subject to zero reserve ratio
B.1. Valores distintos de acciones y participaciones emitidos a más de dos años (neto) (116-117+118-119)	8.45/6	387 528	B.1. Debt securities issued over two year (net) (116-117+118-119)

October 2010 data

8.E Appendix to Balance sheet. Determination of credit institutions' liabilities subject to minimum reserves (reserve base).

EUR millions

8.CREDIT INSTITUTIONS
D) Balance sheet of the institutional groupings of other MFIs

Véanse notas al final del capítulo./ See notes at the end of the chapter.

8. OTRAS INSTITUCIONES FINANCIERAS MONETARIAS
D) Balances de los componentes de OIFM

8.45 Pasivos computables en el coeficiente de reservas mínimas de la zona euro

Millones de euros

Información necesaria para el cálculo del requerimiento de reservas							
Pasivos computables con coeficiente positivo				Pasivos computables con coeficiente cero			
Total	Depósitos hasta dos años	Valores hasta dos años	Total	Depósitos a más de dos años	Valores a más de dos años	Cesiones temporales	
1	2	3	4	5	6	7	
05	826 583	779 007	47 576	622 603	306 926	189 930	125 213
06	968 474	915 378	53 096	797 029	409 009	276 783	110 726
07	1 123 559	1 041 934	81 625	909 325	480 183	309 809	118 713
08	1 293 222	1 233 305	59 917	1 047 325	607 016	313 030	126 705
09	1 279 454	1 231 786	47 669	1 135 198	644 437	371 779	118 593
09 Ago	1 298 486	1 243 004	55 482	1 087 348	622 624	361 857	102 452
Sep	1 289 166	1 235 686	53 480	1 119 315	630 900	367 282	120 727
Oct	1 270 569	1 219 209	51 360	1 121 657	628 950	373 069	119 248
Nov	1 265 742	1 216 877	48 865	1 121 397	626 735	378 519	115 764
Dic	1 279 454	1 231 786	47 669	1 135 198	644 437	371 779	118 593
10 Ene	1 269 832	1 221 653	48 179	1 133 605	645 205	377 678	110 345
Feb	1 269 526	1 221 899	47 627	1 119 819	644 305	375 379	99 772
Mar	1 266 231	1 216 831	49 400	1 130 246	640 062	377 513	112 314
Abr	1 251 724	1 203 627	48 097	1 141 256	644 747	386 023	110 136
May	1 240 680	1 201 870	38 810	1 130 639	646 832	385 668	98 140
Jun	1 242 405	1 211 606	30 799	1 135 761	646 898	377 687	111 176
Jul	1 224 262	1 197 521	26 741	1 145 804	650 545	383 000	112 260
Ago	1 238 413	1 211 150	27 264	1 147 399	654 618	383 512	109 269
Sep	1 238 821	1 210 878	27 943	1 154 488	642 382	381 663	130 443
Oct P	1 243 455	1 214 020	29 435	1 174 502	642 994	387 528	143 979

NOTAS A LOS CUADROS DEL CAPÍTULO 8. OTRAS INSTITUCIONES FINANCIERAS MONETARIAS

Cuadro 8.C

a. Fuente: CNMV. Las series históricas mensuales de las principales rúbricas se publican en el sitio web del Banco de España, www.bde.es, apartado: *Boletín Estadístico*, cuadros 8.91 y 8.92.

Cuadro 8.1

- a. Véase detalle en los cuadros 8.2 y 8.3.
- b. Véase detalle en los cuadros 8.41 a 8.44.
- c. Véanse detalles en los cuadros 8.51 a 8.92.

Cuadro 8.2

- a. Véase detalle en el cuadro 8.4.
- b. Véase detalle en el cuadro 8.6.
- c. Véase detalle en el cuadro 8.12.

Cuadro 8.3

- a. Coincide con la suma de la columna 1 del cuadro 8.8 y la columna 11 del cuadro 8.91.
- b. Coincide con la suma de la columna 1 del cuadro 8.10 y la columna 12 del cuadro 8.91.
- c. Coincide con la suma de la columna 1 del cuadro 8.13 y la columna 13 del cuadro 8.91.
- d. Véase detalle en cuadro 8.13.
- e. Coincide con la suma de la columna 1 del cuadro 8.8, la columna 1 del cuadro 8.10 y la columna 1 del cuadro 8.13.
- f. Véase detalle por tenedores en cuadro 8.91, columnas 11 a 13.
- g. Coincide con la suma de la columna 2 del cuadro 8.8, la columna 2 del cuadro 8.10 y las columnas 2 y 11 del cuadro 8.13.

Cuadro 8.4

- a. Véase detalle en el cuadro 8.21.
- b. Véase detalle en el cuadro 8.22.

Cuadro 8.6

- a. Véase detalle en el cuadro 8.7.

Cuadro 8.8

- a. Véase detalle en los cuadros 8.23 y 8.25.
- b. Véase detalle en los cuadros 8.9, 8.24 y 8.28.

Cuadro 8.10

- a. Véase detalle en el cuadro 8.11.

Cuadro 8.13

- a. Hasta diciembre de 1998, el importe de las cesiones temporales está incluido en la columna 3.

Cuadro 8.21

- a. Véase detalle en el cuadro 8.25.

Cuadro 8.22

- a. Véase detalle en el cuadro 8.26.

Cuadro 8.23

- a. Véase detalle en el cuadro 8.25.

Cuadro 8.24

- a. Véase detalle en el cuadro 8.28.

Cuadro 8.26

a. Salvo diferencias de ámbito institucional (véase esquema de sectorización) y del concepto de crédito, que tienen en la práctica poca importancia cuantitativa, esta columna coincide con la columna 1 del cuadro 4.13.

b. Además de las precisiones recogidas en la nota anterior, debe tenerse en cuenta que este total recoge todos los préstamos y créditos concedidos a los hogares por las OIFM mientras que la columna 3 del cuadro 4.13 no incluye los destinados a financiar actividades productivas de los empresarios individuales. Estos últimos figuran en la columna 2 del cuadro 4.13 (junto a los que financian las actividades productivas de las empresas, tanto financieras como no financieras) y, separadamente en la columna 6 del cuadro 8.27.

c. Esta columna coincide con la columna 4 del cuadro 4.13 y con la columna 15 del cuadro 8.27 y se detalla en las columnas 2 a 4 y 10 del cuadro 8.27.

d. Esta columna coincide con la suma de las columnas 6 y 14 del cuadro 8.27.

Cuadro 8.27

a. Este total coincide con la columna 6 del cuadro 8.26. Esta serie está disponible con periodicidad mensual en archivos csv.

b. Estas columnas se corresponden con las columnas 6 a 7 del cuadro 4.13.

c. Esta columna coincide con la columna 13 del cuadro 4.13.

d. Esta columna coincide con la columna 8 del cuadro 4.13.

e. Esta serie está disponible con periodicidad mensual en archivos csv.

f. Esta columna coincide con la columna 9 del cuadro 4.13.

g. Esta columna coincide con la columna 4 del cuadro 4.13 y con la columna 7 del cuadro 8.26. Esta serie está disponible con periodicidad mensual en archivos csv.

Cuadro 8.29

a. Hasta tres meses y a más de tres meses. En la práctica, la serie recoge mayoritariamente depósitos con preaviso hasta tres meses, que se suelen denominar «depósitos de ahorro».

Cuadro 8.30

a. Hasta tres meses y a más de tres meses. En la práctica, la serie recoge mayoritariamente depósitos con preaviso hasta tres meses, que se suelen denominar «depósitos de ahorro».

Cuadro 8.41

a. Columna que tiene desarrollo en el cuadro 8.43.

Cuadro 8.42

a. Columna que tiene desarrollo en el cuadro 8.44.

Cuadro 8.E

a. El sistema de reservas mínimas (coeficiente de caja) de la zona del euro entró en vigor a principios de enero de 1999. Este apéndice al cuadro 8.C pretende describir cuál es el ámbito conceptual del sistema de reservas mínimas en la zona del euro, que se basa en la información procedente del balance mensual de las instituciones de crédito, es decir, de las instituciones que figuran en el cuadro 8.C.

b. Las discrepancias que pudiera haber entre los datos que figuran en la columna 2 y la suma de los códigos que figuran en la columna de conceptos se deben al desfase temporal entre la actualización de los balances (cuadro 8.C) y sus desarrollos en series históricas, y la de los pasivos computables en el coeficiente de reservas mínimas (cuadro 8.45).

9 INSTITUCIONES FINANCIERAS NO MONETARIAS, EXCEPTO EMPRESAS
DE SEGUROS Y FONDOS DE PENSIONES
NON-MONETARY FINANCIAL INSTITUTIONS, EXCEPT INSURANCE CORPORATIONS
AND PENSION FUNDS

9. INSTITUCIONES FINANCIERAS NO MONETARIAS (a)(b)

9.A Activo

A) Total sector

Conciliación entre los balances financieros de las CFEE y los balances oficiales

Datos referidos a Septiembre de 2008

Millones de euros

	Serie en cuadro/ columna (c)	Balances			Ajustes			Total CFEE
		Total (d)	Otros intermediarios financieros (cuadro 9.C) (d) y (e)	Auxiliares financieros (cuadro 9.F) (e)	Total	Jerar- quiza- ción de fuentes y otros	Valora- ción	
TOTAL ACTIVO BALANCE OFICIAL (I+II)		832 605	816 816	15 789				
I. ACTIVOS FINANCIEROS incluidos en CFEE	9.1/1	825 972	810 482	15 490	14 304	6 228	8 076	840 276
AF.2 Efectivo y depósitos		572 454	567 607	4 847	22	22		572 475
Instituciones financieras	9.1/3	572 332	567 485	4 847	22	22		572 354
Resto del mundo	9.1/5	122	122					122
AF.3 Valores distintos de acciones		115 772	106 836	8 936	207		207	115 979
331 Valores distintos de acciones a corto plazo		25 289	23 388	1 901	87		87	25 377
Sociedades no financieras	9.1/2	1 857	1 857		33		33	1 890
Instituciones financieras	9.1/3	17 925	17 925		11		11	17 936
Administraciones Públicas	9.1/4	5 508	3 606	1 901	43		43	5 550
332 Valores distintos de acciones a largo plazo		88 604	81 569	7 035	120		120	88 724
Sociedades no financieras	9.1/2	1 518	259	1 259				1 518
Instituciones financieras	9.1/3	20 670	20 368	302	-463		-463	20 207
Administraciones Públicas	9.1/4	11 878	6 528	5 349	408		408	12 285
Resto del mundo	9.1/5	54 538	54 413	125	175		175	54 713
34 Derivados financieros		1 879	1 879					1 879
Instituciones financieras	9.1/3	207	207					207
Resto del mundo	9.1/5	1 672	1 672					1 672
AF.4 Préstamos		58 540	58 507	33				58 540
Sociedades no financieras, hogares e ISFLSH	9.1/2	55 822	55 812	10				55 822
Instituciones financieras	9.1/3	1 486	1 462	23				1 486
Administraciones Públicas	9.1/4	1 233	1 233					1 233
AF.5 Acciones y otras participaciones		73 074	71 835	1 239	7 870		7 870	80 943
511/512 Acciones		52 912	51 894	1 018	7 244		7 244	60 156
Sociedades no financieras	9.1/2	16 080	15 469	610	11 001		11 001	27 081
Instituciones financieras	9.1/3	8 794	8 387	407	895		895	9 689
Resto del mundo	9.1/5	28 038	28 038	0	-4 652		-4 652	23 386
513 Otras participaciones (exc.fondos)		7 000	7 000					7 000
Instituciones financieras	9.1/3	7 000	7 000					7 000
52 Participaciones en fondos de inversión		13 162	12 941	221	625		625	13 787
Instituciones financieras	9.1/3	13 162	12 941	221	625		625	13 787
AF.7 Otras cuentas pendientes de cobro		6 131	5 696	435	6 207	6 207		12 338
Sociedades no financieras, hogares e ISFLSH				6 613
Instituciones financieras				5 726
II. ACTIVOS no incluidos en CFEE	...	6 633	6 334	299				
Activo fijo	...	6 633	6 334	299				

(a) Excepto Empresas de seguros y fondos de pensiones

(b) Dadas las peculiaridades de estos intermediarios financieros, se debe tener en cuenta que las Instituciones Financieras no Monetarias que aquí figuran son aquellas para las que se dispone de información en los registros estadísticos del Banco de España, hasta el momento de aparición de esta publicación.

(c) Referencia a la columna de Total CFEE.

(d) Cuando no se dispone de información para alguno de los agentes incluidos en la agrupación y se ha podido realizar una estimación, ésta se ha incorporado a los datos agregados. Se ha procedido de igual forma para los detalles de sectores de contrapartida de las distintas rúbricas del balance (ver cuadros 9.C y 9.F).

(e) Son Otros Intermediarios Financieros, porque las Instituciones Financieras Monetarias (capítulos 6 a 8) son, obviamente, los Intermediarios Financieros por excelencia (véase el esquema de sectorización que figura en este Boletín Estadístico).

9. INSTITUCIONES FINANCIERAS NO MONETARIAS (a)(b)

9.B Pasivo

A) Total sector

Conciliación entre los balances financieros de las CFEE y los balances oficiales

Datos referidos a Septiembre de 2008

Millones de euros

	Serie en cuadro/ columna (c)	Balances			Ajustes			Total CFEE
		Total (d)	Otros intermediarios financieros (cuadro 9.D) (d) y (e)	Auxiliares financieros (cuadro 9.G) (e)	Total	Jerar- quiza- ción de fuentes y otros	Valora- ción	
TOTAL PASIVO BALANCE OFICIAL (III+IV)		832 608	816 819	15 789				
III. PASIVOS incluidos en CFEE	9.1/7	825 922	816 819	9 104	-4 785	-2 686	-2 099	821 138
AF.2 Efectivo y depósitos	9.1/8	2 166	2 166					2 166
<i>Sociedades no financieras</i>	9.1/9	1 577	1 577					1 577
<i>Instituciones financieras</i>	9.1/10	589	589					589
AF.3 Valores distintos de acciones	9.1/14+15	569 514	569 514		-15 634		-15 634	553 880
331 Valores distintos de acciones a corto plazo	9.1/14	17 440	17 440					17 440
<i>Instituciones financieras</i>	9.1/14	83	83					83
<i>Resto del mundo</i>	9.1/14	17 358	17 358					17 358
332 Valores distintos de acciones a largo plazo	9.1/14	552 074	552 074		-15 634		-15 634	536 439
<i>Sociedades no financieras, hogares e ISFLSH</i>	9.1/14	5 559	5 559		-157		-157	5 402
<i>Instituciones financieras</i>	9.1/14	220 228	220 228		-6 237		-6 237	213 991
<i>Resto del mundo</i>	9.1/14	326 287	326 287		-9 240		-9 240	317 047
34 Derivados financieros	9.1/15	0		0				0
AF.4 Préstamos	9.1/8	22 009	21 723	285				22 009
<i>Sociedades no financieras</i>	9.1/9	80	80					80
<i>Instituciones financieras</i>	9.1/10	19 104	18 819	285				19 104
<i>Resto del mundo</i>	9.1/11	2 824	2 824					2 824
AF.5 Acciones y otras participaciones	9.1/12+13	225 632	220 722	4 910	10 401		10 401	236 033
511/512 Acciones	9.1/13	17 485	12 576	4 910	6 064		6 064	23 549
<i>Sociedades no financieras, hogares e ISFLSH</i>	9.1/13	5 892	5 824	67	2 457		2 457	8 349
<i>Instituciones financieras</i>	9.1/13	8 610	4 299	4 310	1 997		1 997	10 606
<i>Administraciones Públicas</i>	9.1/13	2 250	1 815	435				2 250
<i>Resto del mundo</i>	9.1/13	734	637	97	1 610		1 610	2 343
52 Participaciones en fondos de inversión	9.1/12	208 147	208 147		4 337		4 337	212 484
<i>Sociedades no financieras, hogares e ISFLSH</i>	9.1/12	160 824	160 824		2 503		2 503	163 327
<i>Instituciones financieras</i>	9.1/12	40 125	40 125		1 803		1 803	41 928
<i>Administraciones Públicas</i>	9.1/12	3 630	3 630					3 630
<i>Resto del mundo</i>	9.1/12	3 567	3 567		31		31	3 599
AF.7 Otras cuentas pendientes de pago	9.1/16	9 736	5 833	3 904	-2 686	-2 686		7 050
<i>Sociedades no financieras, hogares e ISFLSH</i>					4 368
<i>Instituciones financieras</i>					2 047
IV. PASIVOS no incluidos en CFEE		6 686		6 686				
Pro memoria								
Activos financieros netos (I-III)	9.1/17	50	-6 337	6 387	19 089			19 138

(a) Excepto Empresas de seguros y fondos de pensiones

(b) Dadas las peculiaridades de estos intermediarios financieros, se debe tener en cuenta que las Instituciones Financieras no Monetarias que aquí figuran son aquellas para las que se dispone de información en los registros estadísticos del Banco de España, hasta el momento de aparición de esta publicación.

(c) Referencia a la columna de Total CFEE.

(d) Cuando no se dispone de información para alguno de los agentes incluidos en la agrupación y se ha podido realizar una estimación, ésta se ha incorporado a los datos agregados. Se ha procedido de igual forma para los detalles de sectores de contrapartida de las distintas rúbricas del balance (ver cuadros 9.D y 9.G).

(e) Son Otros Intermediarios Financieros, porque las Instituciones Financieras Monetarias (capítulos 6 a 8) son, obviamente, los Intermediarios Financieros por excelencia (véase el esquema de sectorización que figura en este Boletín Estadístico).

9. INSTITUCIONES FINANCIERAS NO MONETARIAS (a)

9.1 Activo y pasivo. Valoración de activos financieros y pasivos según SEC 95

A) Total sector

Balances

BE, CNMV, DGSFP. Valoración según SEC 95

Millones de euros

	Activos financieros					Promemoria: Activos no financieros (b)	Pasivos										Activos financieros netos
	Total	Sociedades no financieras, hogares e SFLSH	Instituciones financieras	Administraciones Públicas	Resto del mundo		Total	Depósitos y préstamos (c)				Participaciones de los fondos de inversión (d)	Acciones	Valores distintos de acciones y participaciones	Derivados financieros	Otras cuentas-pendientes de pago	
								Total	Sociedades no financieras	Instituciones financieras	Resto del mundo						
	1=2a5	2	3	4	5	6	7=8+12a15	8=9a11	9	10	11	12	13	14	15	16	17=1-7
01	216 756 42 186	68 498	29 222	76 850	1 281	216 348	10 519	786	9 709	49	139 439	31 631	27 861	...	6 898	409	
02	215 087 51 217	68 573	23 857	71 440	1 580	213 278	11 741	698	10 302	741	124 017	26 286	47 070	...	4 163	1 809	
03	284 785 70 588	99 326	22 266	92 605	2 228	282 383	11 974	540	9 365	2 069	156 087	29 904	78 932	-0	5 487	2 402	
04 /	328 484 81 715	125 975	21 335	99 458	2 502	326 758	13 413	520	10 828	2 064	196 993	8 537	100 636	0	7 179	1 726	
//	339 961 85 548	133 491	20 573	100 349	2 819	338 410	12 511	507	10 203	1 801	199 442	8 597	110 994	0	6 865	1 551	
///	376 709 98 147	149 344	22 950	106 267	3 023	374 281	10 746	487	8 225	2 034	208 427	9 567	138 840	0	6 702	2 428	
05 /	406 909 96 373	175 551	22 218	112 768	3 149	406 968	13 172	472	10 847	1 852	217 845	10 143	158 334	-	7 474	-59	
//	460 068 69 371	124 763	22 361	118 573	3 611	459 909	13 483	485	10 767	2 231	227 468	13 133	196 921	0	8 904	160	
///	480 143 62 681	269 182	23 356	124 924	3 871	480 817	13 027	525	9 644	2 858	238 428	14 151	206 201	-0	9 010	-673	
IV	515 096 65 519	297 988	21 877	129 712	4 256	517 012	12 728	573	9 012	3 143	242 510	14 496	238 810	0	8 467	-1 916	
06 /	579 999 71 652	339 796	21 947	146 603	4 428	582 478	13 141	552	9 600	2 990	274 164	16 164	269 594	0	9 416	-2 479	
//	610 506 75 131	372 429	21 878	141 067	5 128	612 159	12 636	606	9 434	2 596	271 608	13 526	306 360	0	8 029	-1 653	
///	643 911 78 937	398 957	22 474	143 543	5 430	647 975	12 550	906	8 489	3 156	283 136	17 729	322 554	-0	12 005	-4 064	
IV	715 942 87 730	455 007	22 960	150 245	5 739	719 153	14 207	1 115	8 465	4 627	310 404	18 026	365 732	-	10 783	-3 211	
07 /	773 050 88 115	510 905	23 789	150 241	5 891	778 598	13 852	1 310	8 818	3 723	317 123	24 344	413 794	-	9 485	-5 547	
//	819 127 93 110	548 706	22 078	155 234	6 499	822 167	17 345	999	11 020	5 327	323 009	25 307	446 265	0	10 241	-3 040	
///	824 859 96 802	568 240	21 784	138 033	6 469	823 542	17 627	1 298	10 388	5 941	317 961	24 001	452 935	-0	11 018	1 318	
IV	871 642 95 441	631 519	20 674	124 008	6 517	866 827	26 363	1 247	19 194	5 922	303 367	22 987	503 080	0	11 030	4 815	
08 /	819 335 89 824	612 830	18 871	97 810	6 572	810 751	26 919	1 533	21 224	4 162	242 848	22 638	509 925	-0	8 422	8 584	
//	847 232 92 831	644 427	19 518	90 456	6 585	830 945	27 929	1 654	23 117	3 157	226 715	22 755	545 502	-0	8 045	16 287	
///	840 276 92 923	648 392	19 068	79 893	6 633	821 138	24 175	1 657	19 693	2 824	212 484	23 549	553 880	0	7 050	19 138	

(a) Excepto Empresas de seguros y fondos de pensiones.

(b) Datos según balance.

(c) Incluidas cesiones temporales de activos.

(d) Excluidos los Fondos del mercado monetario que figuran en los cuadros 8.F y siguientes.

9. INSTITUCIONES FINANCIERAS NO MONETARIAS (a)(b)

B) Otros intermediarios financieros (c)

Conciliación entre los balances financieros de las CFEE y los balances oficiales

9.C Activo

Datos referidos a Septiembre de 2008

Millones de euros

	Serie en cuadro/columna (d)	Balances								Ajustes			Total CFEE
		Total (e)	IIC mobiliarias (excepto FMM) (cuadro 9.E)	Sociedades de valores	Fondos de titulización (f)	Sociedades y fondos de capital riesgo (f)	Fondos de inversión inmobiliaria	Holding de instituciones financieras (f)	Emisores de participaciones preferentes (f)	Total	Jerarquización de fuentes	Valoración	
TOTAL ACTIVO BALANCE OFICIAL (I+II)		816 816	194 882	16 510	404 337	13 431	6 666	6 316	174 673				
I. ACTIVOS FINANCIEROS incluidos en CFEE	9.12/1	810 482	194 882	16 461	403 817	13 431	903	6 315	174 673	12 364	6 012	6 352	822 846
AF.2 Efectivo y depósitos		567 607	43 963	8 628	370 216	930	749	198	142 923	22	22		567 628
<i>Instituciones financieras</i>	9.12/3	567 485	43 841	8 628	370 216	930	749	198	142 923	22	22		567 507
<i>Resto del mundo</i>	9.12/5	122	122										122
AF.3 Valores distintos de acciones		106 836	104 345	1 852	558	...	80	55		55	106 891
331 Valores distintos de acciones a corto plazo		23 388	23 232	122	34	130		130	23 518
<i>Sociedades no financieras</i>	9.12/2	1 857	1 810	12			34			33		33	1 890
<i>Instituciones financieras</i>	9.12/3	17 925	17 925							11		11	17 936
<i>Administraciones Públicas</i>	9.12/4	3 606	3 497	109						86		86	3 692
332 Valores distintos de acciones a largo plazo		81 569	79 234	1 730	558	...	46	-75		-75	81 494
<i>Sociedades no financieras</i>	9.12/2	259	258	1									259
<i>Instituciones financieras</i>	9.12/3	20 368	18 660	1 662			46			-469		-469	19 899
<i>Administraciones Públicas</i>	9.12/4	6 528	6 510	18						220		220	6 748
<i>Resto del mundo</i>	9.12/5	54 413	53 806	49	558					175		175	54 588
34 Derivados financieros		1 879	1 879	1 879
<i>Instituciones financieras</i>	9.12/2	207	207										207
<i>Resto del mundo</i>	9.12/3	1 672	1 672										1 672
AF.4 Préstamos	9.12/4	58 507	1 159	303	32 294	24 751				58 507
<i>Sociedades no financieras, hogares e ISFLSH</i>		55 812			31 061				24 751				55 812
<i>Instituciones financieras</i>		1 462	1 159	303									1 462
<i>Administraciones Públicas</i>	9.12/2	1 233			1 233								1 233
AF.5 Acciones y otras participaciones	9.12/3	71 835	48 716	2 949	...	7 452	...	5 718	7 000	6 298		6 298	78 133
511/512 Acciones	9.12/5	51 894	35 796	2 928	...	7 452	...	5 718	...	5 879		5 879	57 773
<i>Sociedades no financieras</i>		15 469	7 783	235		7 452				10 131		10 131	25 600
<i>Instituciones financieras</i>	9.12/3	8 387	2 507	162				5 718		400		400	8 787
<i>Resto del mundo</i>		28 038	25 507	2 531						-4 652		-4 652	23 386
513 Otras participaciones	9.12/2	7 000	7 000				7 000
<i>Instituciones financieras</i>	9.12/3	7 000							7 000				7 000
52 Participaciones en fondos de inversión		12 941	12 920	21	419		419	13 360
<i>Instituciones financieras</i>	9.12/6	12 941	12 920	21						419		419	13 360
AF.7 Otras cuentas pendientes de cobro	...	5 696	-3 301	2 728	748	5 049	74	398	...	5 990	5 990		11 687
<i>Sociedades no financieras, hogares e ISFLSH</i>													6 355
<i>Instituciones financieras</i>													5 332
II. ACTIVOS no incluidos en CFEE	...	6 334	0	50	520	...	5 763	1	...				
<i>Activo fijo</i>		6 334	0	50	520		5 763	1					

(a) Excepto Empresas de seguros y fondos de pensiones

(b) Dadas las peculiaridades de estos Intermediarios financieros, se debe tener en cuenta que las Instituciones financieras no monetarias que aquí figuran son aquellas para las que se dispone de información en los registros estadísticos del Banco de España, hasta el momento de aparición de esta publicación.

(c) Son Otros intermediarios financieros, porque las Instituciones financieras monetarias (capítulos 6 a 8) son, obviamente, los Intermediarios financieros por excelencia (véase el esquema de sectorización que figura en este Boletín Estadístico).

(d) Referencia a la columna del Total CFEE.

9. INSTITUCIONES FINANCIERAS NO MONETARIAS (a)(b)
B) Otros intermediarios financieros (c)
Conciliación entre los balances financieros de las CFEE y los balances oficiales

9.D Pasivo

Datos referidos a Septiembre de 2008

Millones de euros

	Serie en cuadro/ columna (d)	Balances								Ajustes			Total CFEE
		Total (e)	IIC mobiliarias (excepto FMM) (cuadro 9.E)	Sociedades de valores	Fondos de titulización (f)	Sociedades y fondos de capital riesgo (f)	Fondos de inversión inmobiliaria	Holding de instituciones financieras (f)	Emisores de participaciones preferentes (f)	Total	Jerar- quiza- ción de fuentes	Valora- ción	
TOTAL PASIVO BALANCE OFICIAL (III+IV)		816 819	194 882	16 510	404 337	13 431	6 666	6 319	174 673				
III. PASIVOS incluidos en CFEE	9.12/7	816 819	194 882	16 510	404 337	13 431	6 666	6 319	174 673	-5 415	-2 214	-3 201	811 404
AF.2 Efectivo y depósitos	9.12/8	2 166		2 166					2 166
<i>Sociedades no financieras</i>	9.12/9	1 577					1 577
<i>Instituciones financieras</i>	9.12/10	589					589
AF.3 Valores distintos de acciones	9.12/11	569 514			397 731	...		975	156 150	-15 634		-15 634	553 880
331 Valores distintos de acciones a corto plazo	9.12/14	17 440			499	13 807				17 440
<i>Instituciones financieras</i>	9.12/14	83						83
<i>Resto del mundo</i>	9.12/14	17 358						17 358
332 Valores distintos de acciones a largo plazo	9.12/14	552 074			397 232	...		975	153 867	-15 634		-15 634	536 439
<i>Sociedades no financieras, hogares e ISFLSH</i>	9.12/14	5 559				941	...	-157		-157	5 402
<i>Instituciones financieras</i>	9.12/14	220 228				34	...	-6 237		-6 237	213 991
<i>Resto del mundo</i>	9.12/14	326 287			-9 240		-9 240	317 047
AF.4 Préstamos	9.12/14	21 723		10 507	4 200	...	9		7 000				21 723
<i>Sociedades no financieras</i>	9.12/10	80		80				80
<i>Instituciones financieras</i>	9.12/10	18 819		7 602	4 200	...	9	...	7 000				18 819
<i>Resto del mundo</i>	9.12/10	2 824		2 824				2 824
AF.5 Acciones y otras participaciones	9.12/10	220 722	192 808	1 864		14 748	6 263	5 040	...	9 294		9 294	230 016
511/512 Acciones	9.12/12+13	12 576		1 864		5 672		5 040	...	4 956		4 956	17 532
<i>Sociedades no financieras, hogares e ISFLSH</i>	9.12/13	5 824		2 457		2 457	8 282
<i>Instituciones financieras</i>	9.12/13	4 299		1 000		1 000	5 299
<i>Administraciones Públicas</i>	9.12/13	1 815		1 815
<i>Resto del mundo</i>	9.12/13	637		1 499		1 499	2 136
52 Participaciones y acciones emitidas por fondos y sociedades de inversión	9.12/13	208 147	192 808			9 076	6 263	4 337		4 337	212 484
<i>Sociedades no financieras, hogares e ISFLSH</i>	9.12/12	160 824	154 561			2 503		2 503	163 327
<i>Instituciones financieras</i>	9.12/12	40 125	34 680			1 803		1 803	41 928
<i>Administraciones Públicas</i>	9.12/12	3 630				3 630
<i>Resto del mundo</i>	9.12/12	3 567	3 567			31		31	3 599
AF.7 Otras cuentas pendientes de pago	9.12/12	5 833	2 074	1 974	2 406	-1 315	387	307	...	-2 214	-2 214		3 619
<i>Sociedades no financieras, hogares e ISFLSH</i>	9.12/15	2 350
<i>Instituciones financieras</i>		634
IV. PASIVOS no incluidos en CFEE													
Pro memoria													
Activos financieros netos (I-III)		-6 337	-0	-50	-520	...	-5 763	-4	...	17 779			11 442

(e) Cuando no se dispone de información para alguno de los agentes incluidos en la agrupación y se ha podido realizar una estimación, ésta se ha incorporado a los datos agregados. Se ha procedido de igual forma para los detalles de sectores de contrapartida de las distintas rúbricas del balance.

(f) Datos estimados.

9. INSTITUCIONES FINANCIERAS NO MONETARIAS (a) (b)

B) Otros Intermediarios financieros (c)

Balances

CNMV

9.11 Balances oficiales.

Total activo y pasivo por

agrupaciones institucionales

Millones de euros y %

	Otros Intermediarios Financieros								% sobre Total Otros Intermediarios Financieros						
	Total	IIC mobiliarias (excepto FMM)	Sociedades de valores	Fondos de titulización	Sociedades y fondos de capital riesgo	Fondos de inversión inmobiliaria	Holding de instituciones financieras	Emisores participaciones preferentes	IIC mobiliarias (excepto FMM)	Sociedades de valores	Fondos de titulización	Sociedades y fondos de capital riesgo	Fondos de inversión inmobiliaria	Holding de instituciones financieras	Emisores participaciones preferentes
	1=2a8	2	3	4	5	6	7	8	9	10	11	12	13	14	15
01	202 786	155 037	10 499	31 436	3 069	1 488	1 258	...	76,45	5,18	15,50	1,51	0,73	0,62	...
02	205 003	139 118	10 009	50 827	1 961	1 930	1 158	...	67,86	4,88	24,79	0,96	0,94	0,56	...
03	272 346	172 484	10 229	81 792	2 488	2 538	1 290	1 526	63,33	3,76	30,03	0,91	0,93	0,47	0,56
04 I	315 603	190 465	12 917	102 000	2 900	3 283	1 655	2 382	60,35	4,09	32,32	0,92	1,04	0,52	0,75
04 II	326 706	192 214	11 691	105 984	2 900	3 640	1 655	8 622	58,83	3,58	32,44	0,89	1,11	0,51	2,64
04 III	361 847	199 072	10 043	125 737	3 657	4 076	1 658	17 605	55,02	2,78	34,75	1,01	1,13	0,46	4,87
05 I	392 103	207 715	13 128	135 075	3 840	4 778	1 658	25 908	52,97	3,35	34,45	0,98	1,22	0,42	6,61
05 II	440 185	215 283	13 601	154 892	4 059	5 280	1 731	45 339	48,91	3,09	35,19	0,92	1,20	0,39	10,30
05 III	456 585	223 538	11 625	154 087	4 242	5 647	1 731	55 714	48,96	2,55	33,75	0,93	1,24	0,38	12,20
05 IV	493 124	227 705	10 669	178 791	4 469	6 042	1 798	63 650	46,18	2,16	36,26	0,91	1,23	0,36	12,91
06 I	555 545	257 442	11 447	186 463	4 692	6 765	1 798	86 939	46,34	2,06	33,56	0,84	1,22	0,32	15,65
06 II	592 295	256 947	10 808	206 379	4 960	7 291	1 831	104 080	43,38	1,82	34,84	0,84	1,23	0,31	17,57
06 III	620 585	265 804	13 970	212 193	5 184	7 778	1 831	113 824	42,83	2,25	34,19	0,84	1,25	0,30	18,34
06 IV	689 091	290 464	14 292	248 516	5 274	8 106	1 971	120 468	42,15	2,07	36,06	0,77	1,18	0,29	17,48
07 I	747 367	295 332	13 379	278 132	7 155	7 971	5 419	139 979	39,52	1,79	37,21	0,96	1,07	0,73	18,73
07 II	789 704	300 214	16 590	305 769	8 345	8 034	5 486	145 267	38,02	2,10	38,72	1,06	1,02	0,69	18,40
07 III	796 761	296 342	18 068	312 951	9 534	7 714	6 186	145 966	37,19	2,27	39,28	1,20	0,97	0,78	18,32
07 IV	844 528	281 971	20 509	356 793	10 723	7 342	6 289	160 901	33,39	2,43	42,25	1,27	0,87	0,74	19,05
08 I	...	225 489	19 675	7 020	6 289	153 310
08 II	...	208 893	20 398	6 800	6 316	164 274
08 III	...	194 882	16 510	6 666	6 316	174 673

(a) Excepto Empresas de seguros y fondos de pensiones.

(b) Dadas las peculiaridades de estos intermediarios financieros, se debe tener en cuenta que las Instituciones Financieras no Monetarias que aquí figuran son aquellas para las que se dispone de información en los registros estadísticos del Banco de España, hasta el momento de aparición de esta publicación.

(c) Son Otros Intermediarios Financieros, porque las Instituciones Financieras Monetarias (capítulos 6 a 8) son, obviamente, los Intermediarios Financieros por excelencia (véase el esquema de sectorización que figura en este Boletín Estadístico).

9. INSTITUCIONES FINANCIERAS NO MONETARIAS (a)

B) Otros Intermediarios financieros (b)

Balances

CNMV. Valoración según SEC 95

9.12 Activo y pasivo

Valoración de activos financieros y pasivos según SEC 95

Millones de euros

	Activos financieros						Promemoria: Activos no financieros (c)	Pasivos								Activos financieros netos
	Total	Sociedades no financieras, hogares e ISFLSH	Instituciones financieras	Administraciones Públicas	Resto del mundo	Total		Depósitos y préstamos (d)				Participaciones de los fondos	Acciones	Valores distintos de acciones y participaciones	Otras cuentas pendientes de pago	
	1=2a5	2	3	4	5	6		7=8+12a15	8=9a11	9	10	11	12	13	14	
01	206 367	40 100	65 108	24 349	76 810	1 112	210 510	10 395	786	9 585	49	139 439	29 054	27 861	3 762	-4 143
02	205 492	49 842	65 713	18 539	71 399	1 392	208 245	11 580	698	10 140	741	124 017	23 688	47 070	1 890	-2 752
03	274 267	69 413	95 992	16 336	92 526	2 017	276 796	11 755	540	9 146	2 069	156 087	27 275	78 932	2 747	-2 529
04 III	328 634	84 352	129 871	14 155	100 256	2 612	332 579	12 337	507	10 029	1 801	199 442	5 876	110 994	3 929	-3 945
04 IV	365 182	97 179	145 581	16 253	106 170	2 817	368 356	10 492	487	7 971	2 034	208 427	6 836	138 840	3 762	-3 174
05 I	395 649	95 512	171 762	15 707	112 668	2 943	401 369	12 912	472	10 588	1 852	217 845	7 405	158 334	4 872	-5 720
05 II	448 666	68 639	245 858	15 696	118 473	3 407	453 737	13 234	485	10 518	2 231	227 468	10 335	196 921	5 780	-5 071
05 III	468 556	61 993	265 098	16 650	124 815	3 667	474 452	12 712	525	9 329	2 858	238 428	11 327	206 201	5 784	-5 896
05 IV	503 169	64 678	293 523	15 367	129 601	4 054	510 448	12 450	573	8 734	3 143	242 510	11 527	238 810	5 151	-7 279
06 I	567 457	70 427	335 147	15 406	146 477	4 223	575 591	12 799	552	9 257	2 990	274 164	13 136	269 594	5 899	-8 135
06 II	598 053	74 056	367 809	15 244	140 945	4 906	605 296	12 349	606	9 147	2 596	271 608	10 452	306 360	4 528	-7 243
06 III	631 194	77 999	394 055	15 720	143 420	5 211	638 432	12 239	906	8 178	3 156	283 136	12 132	322 554	8 370	-7 238
06 IV	701 655	86 051	449 442	16 050	150 112	5 558	708 929	13 792	1 115	8 050	4 627	310 404	12 313	365 732	6 688	-7 274
07 I	757 772	85 608	505 222	16 843	150 100	5 702	767 704	13 439	1 310	8 405	3 723	317 123	18 134	413 794	5 214	-9 933
07 II	802 885	90 210	542 510	15 071	155 093	6 136	809 532	16 961	999	10 636	5 327	323 009	17 687	446 265	5 609	-6 647
07 III	808 192	93 673	562 017	14 608	137 894	6 105	810 837	17 195	1 298	9 956	5 941	317 961	16 300	452 935	6 447	-2 645
07 IV	855 219	93 642	624 169	13 535	123 873	6 312	854 783	25 934	1 247	18 766	5 922	303 367	15 718	503 080	6 683	436
08 I	803 816	88 112	606 366	11 676	97 662	6 371	800 818	26 687	1 533	20 993	4 162	242 848	16 742	509 925	4 617	2 998
08 II	830 256	90 146	637 490	12 299	90 321	6 286	820 385	27 644	1 654	22 833	3 157	226 715	16 258	545 502	4 265	9 871
08 III	822 846	89 916	641 490	11 672	79 768	6 334	811 404	23 890	1 657	19 408	2 824	212 484	17 532	553 880	3 619	11 442

(a) Excepto Empresas de seguros y fondos de pensiones

(b) Son Otros Intermediarios Financieros, porque las Instituciones Financieras Monetarias (capítulos 6 a 8) son, obviamente, los Intermediarios Financieros por excelencia (véase el esquema de sectorización que figura en este Boletín Estadístico).

(c) Datos según balance.

(d) Incluidas cesiones temporales de activos.

9. INSTITUCIONES FINANCIERAS NO MONETARIAS (a)
 B) Otros intermediarios financieros: Instituciones de inversión colectiva (b)
 Conciliación entre los balances financieros de las CFEE y los balances oficiales

9.E Activo y pasivo

Datos referidos a Septiembre de 2008

Millones de euros

	Serie en cuadro/ columna (c)	Balances				Ajustes			Total CFEE
		Total	Fondos de inversión mobiliaria (b)	Sociedades de inversión de capital fijo	Sociedades de inversión de capital variable	Total	Jerar- quiza- ción de fuentes y otros	Valora- ción	
TOTAL ACTIVO BALANCE OFICIAL (I+II)		194 882	168 011		26 871				
I. ACTIVOS FINANCIEROS incluidos en CFEE	9.21/2	194 882	168 011		26 870	1 049	6 009	-4 960	195 930
AF.2 Efectivo y depósitos		43 963	34 846		9 117				43 963
<i>Instituciones financieras</i>	9.23/2	43 841				43 841
<i>Resto del mundo</i>	9.23/11	122				122
AF.3 Valores distintos de acciones		104 345	97 672	...	6 673				104 366
331 Valores distintos de acciones a corto plazo		23 232	20 770	...	2 462	134		21	23 366
<i>Sociedades no financieras</i>	9.22/4	1 810	1 156	...	654	35		35	1 845
<i>Instituciones financieras</i>	9.23/5	17 925	16 506	...	1 419	11		11	17 936
<i>Administraciones Públicas</i>	9.22/10+13	3 497	3 108	...	389	88		88	3 585
332 Valores distintos de acciones a largo plazo		79 234	75 121	...	4 113	-114		-114	79 121
<i>Sociedades no financieras</i>	9.22/5	258	104	...	154				258
<i>Instituciones financieras</i>	9.23/6	18 660	17 889	...	771	-507		-507	18 153
<i>Administraciones Públicas</i>	9.22/11+14	6 510	5 957	...	553	219		219	6 730
<i>Resto del mundo</i>	9.23/13	53 806	51 171	...	2 635	174		174	53 980
34 Derivados financieros		1 879	1 781	...	98				1 879
<i>Instituciones financieras</i>	9.23/7	207	268	...	-61				207
<i>Resto del mundo</i>	9.23/14	1 672	1 513	...	159				1 672
AF.4 Préstamos		1 159	1 159						1 159
<i>Instituciones financieras</i>		1 159	1 159						1 159
AF.5 Acciones y otras participaciones		48 716	35 998	...	12 718	-4 981		-4 981	43 735
511/512 Acciones		35 796	24 356	...	11 441	-5 400		-5 400	30 396
<i>Sociedades no financieras</i>		7 783	4 565	...	3 217	-830		-830	6 953
<i>Instituciones financieras</i>		2 507	1 446	...	1 060	-338		-338	2 169
<i>Resto del mundo</i>		25 507	18 344	...	7 163	-4 232		-4 232	21 275
52 Participaciones en fondos de inversión		12 920	11 642	...	1 277	419		419	13 339
<i>Instituciones financieras</i>		12 920	11 642	...	1 277	419		419	13 339
AF.7 Otras cuentas pendientes de cobro		-3 301	-1 664		-1 637	6 009	6 009		2 708
<i>Sociedades no financieras</i>	9.22/7				1 447
<i>Instituciones financieras</i>	9.23/9				1 261
II. ACTIVOS no incluidos en CFEE		0		...	0				
Activo fijo	9.21/8	0		...	0				
TOTAL PASIVO BALANCE OFICIAL (III+IV)		194 882	168 011	...	26 871				
III. PASIVOS incluidos en CFEE		194 882	168 011	...	26 871	1 767	-302	2 070	196 649
AF.5 Acciones y otras participaciones		192 808	166 285	...	26 523	2 070		2 070	194 878
511/512 Acciones				...					
<i>Sociedades no financieras, hogares e ISFLSH</i>				...					
<i>Instituciones financieras</i>				...					
<i>Resto del mundo</i>				...					
52 Participaciones y acciones emitidas por fondos y sociedades de inversión		192 808	166 285	...	26 523	2 070		2 070	194 878
<i>Sociedades no financieras, hogares e ISFLSH</i>					154 796
<i>Instituciones financieras</i>					36 483
<i>Resto del mundo</i>					3 599
AF.7 Otras cuentas pendientes de pago	9.24/10	2 074	1 726	...	348	-302	-302		1 772
IV. PASIVOS no incluidos en CFEE									
Pro memoria									
Activos financieros netos (I-III)		-0			-0	-719			-719

(a) Excepto Empresas de seguros y fondos de pensiones.

(b) IIC en valores mobiliarios, excepto Fondos del mercado monetario considerados Instituciones Financieras Monetarias que figuran en el capítulo 8 (cuadros 8.F, 8.91 y 8.92).

(c) Referencia a la columna de Total CFEE.

9. INSTITUCIONES FINANCIERAS NO MONETARIAS (a)
B) Otros intermediarios financieros: Instituciones de inversión colectiva (b)
Balances

9.21 Activo y pasivo
Valoración de activos financieros
y pasivos según SEC 95

CNMV. Valoración según SEC 95

Millones de euros

Número de instituciones	Activos financieros							Pro memoria: activos no financieros (c)	Pasivos				Activos financieros netos
	Total	Sociedades no financieras	Administraciones Públicas	Instituciones financieras		Resto del mundo	Total		Participaciones en fondos de inversión excepto FMM	Acciones emitidas por sociedades de Inversión	Otras cuentas pendientes de pago		
				Del cual OIFM									
1	2=3+4+5+7+3	4	5	6	7	8	9=10 a 12	10	11	12	13 = 2-9		
01	4 689	156 999	11 079	23 173	46 064	39 310	76 684	2	162 242	137 493	23 709	1 040	-5 242
02	5 148	140 349	7 692	17 529	43 991	36 330	71 136	1	141 491	121 367	19 521	603	-1 142
03	5 388	174 576	9 765	15 436	59 305	39 405	90 070	1	181 254	152 573	27 463	1 219	-6 678
04 /	5 388	192 293	11 025	14 182	70 716	44 883	96 370	2	198 018	169 144	27 081	1 793	-5 725
04 //	5 486	194 424	11 459	13 271	72 162	44 857	97 532	2	196 193	171 087	23 636	1 470	-1 769
04 ///	5 553	202 508	12 865	13 589	73 801	47 277	102 253	2	204 841	178 100	25 103	1 638	-2 333
05 /	5 603	213 392	13 152	13 104	75 891	47 974	111 245	2	213 572	186 060	25 773	1 740	-180
05 //	5 606	222 670	14 043	13 248	79 888	49 483	115 492	2	222 994	194 567	26 461	1 966	-324
05 ///	5 644	233 322	15 266	13 880	83 064	52 975	121 113	2	233 564	203 669	27 754	2 141	-241
05 ///	5 687	237 067	15 028	12 591	83 530	53 795	125 918	1	237 253	207 450	27 610	2 193	-186
06 /	5 738	267 348	16 336	12 658	95 183	63 845	143 170	1	268 049	237 410	28 691	1 948	-701
06 //	5 780	263 774	16 057	12 797	97 304	66 426	137 617	1	264 264	234 879	27 944	1 441	-490
06 ///	5 860	274 654	17 931	13 447	103 396	72 424	139 879	1	275 414	244 734	29 200	1 480	-760
06 ///	6 000	302 562	19 314	13 820	123 034	88 350	145 641	0	302 536	270 301	30 076	2 159	26
07 /	6 034	305 385	19 335	14 493	125 158	90 247	145 547	0	307 131	273 422	31 516	2 193	-1 746
07 //	6 138	312 253	18 955	13 451	129 446	92 505	149 533	0	311 810	276 600	32 792	2 418	443
07 ///	6 198	305 471	17 870	13 011	141 648	104 649	132 058	0	305 681	270 736	32 360	2 584	-210
07 ///	6 241	289 765	16 393	12 051	142 540	107 566	117 930	0	289 782	256 055	31 482	2 246	-17
08 /	6 220	232 662	13 581	10 120	114 972	83 870	93 356	0	229 050	197 834	29 056	2 160	3 612
08 //	6 268	214 304	11 632	10 523	104 750	76 313	86 835	0	211 943	181 725	28 415	1 802	2 362
08 ///	6 259	195 930	10 502	10 315	97 649	73 515	77 049	0	196 649	167 738	27 140	1 772	-719

(a) Excepto Empresas de seguros y fondos de pensiones.

(b) IIC en valores mobiliarios, excepto Fondos del mercado monetario considerados IFMs que figuran en los cuadros 8.F, 8.91 y 8.92

(c) Datos según balance.

9. INSTITUCIONES FINANCIERAS NO MONETARIAS (a)
B) Otros intermediarios financieros: Instituciones de inversión colectiva (b)
Balances

9.22 Activos financieros.
Sociedades no financieras y
Administraciones Públicas

CNMV. Valoración según SEC 95

Millones de euros

Número de instituciones	Sociedades no financieras							Pro memoria: activos no financieros (c)	Administraciones Públicas					
	Total	Cartera de valores					Otras cuentas pendientes de cobro		Total	Cartera de valores (valores distintos de acciones)				
		Total	Valores distintos de acciones			Acciones y otras participaciones				Estado	Otras Administraciones Públicas			
			Total	A corto plazo	A largo plazo						Total	A corto plazo	A largo plazo	
1	2=3+6	3=4+5	4	5	6	7	8=9+12	9=10+11	10	11	12=13+14	13	14	
01	11 079	9 792	2 327	1 722	606	7 465	1 286	23 173	21 923	1 327	20 596	1 250	418	832
02	7 692	6 798	740	657	83	6 058	894	17 529	16 574	1 420	15 155	955	420	535
03	9 765	8 970	990	555	435	7 980	795	15 436	14 604	1 323	13 281	832	192	640
04 /	11 025	10 132	1 006	554	452	9 127	893	14 182	13 294	937	12 357	888	267	621
04 //	11 459	10 514	1 178	875	304	9 336	946	13 271	12 299	748	11 551	972	435	537
04 ///	12 865	11 906	1 242	941	300	10 665	959	13 589	12 565	1 290	11 275	1 025	532	493
05 /	13 152	12 584	1 337	906	431	11 247	567	13 104	12 128	1 154	10 974	975	392	584
05 //	14 043	13 149	1 357	920	437	11 791	894	13 248	12 238	1 689	10 549	1 009	583	427
05 ///	15 266	14 493	1 173	733	439	13 320	774	13 880	12 932	2 396	10 536	948	435	512
05 ///	15 028	14 307	1 322	517	805	12 985	721	12 591	11 782	1 555	10 226	809	402	407
06 /	16 336	15 477	1 548	1 200	348	13 929	859	12 658	12 022	2 249	9 773	636	241	396
06 //	16 057	15 193	1 815	1 409	406	13 378	864	12 797	12 123	2 604	9 520	673	283	390
06 ///	17 931	16 894	1 969	1 542	428	14 924	1 037	13 447	12 819	2 932	9 887	628	235	393
06 ///	19 314	17 935	2 735	2 259	476	15 200	1 379	13 820	13 156	3 026	10 130	665	331	334
07 /	19 335	18 128	2 120	1 613	507	16 008	1 208	14 493	13 791	3 310	10 481	702	301	401
07 //	18 955	17 449	1 323	820	503	16 126	1 505	13 451	12 648	2 539	10 108	804	424	379
07 ///	17 870	16 098	1 490	1 122	367	14 608	1 773	13 011	12 229	2 388	9 841	782	420	361
07 ///	16 393	14 978	1 803	1 347	456	13 175	1 415	12 051	11 335	2 264	9 071	717	384	333
08 /	13 581	12 055	2 274	1 613	661	9 781	1 526	10 120	9 406	2 806	6 600	714	318	396
08 //	11 632	10 576	2 103	1 600	503	8 473	1 056	10 523	9 806	3 524	6 282	717	315	402
08 ///	10 502	9 055	2 103	1 845	258	6 953	1 447	10 315	9 532	3 222	6 309	783	363	420

(a) Excepto Empresas de seguros y fondos de pensiones.

(b) IIC en valores mobiliarios, excepto Fondos del mercado monetario considerados IFMs que figuran en los cuadros 8.F, 8.91 y 8.92

9. INSTITUCIONES FINANCIERAS NO MONETARIAS (a)
B) Otros intermediarios financieros: Instituciones de inversión colectiva (b)
Balances

9.23 Activos financieros.
Instituciones financieras
y Resto del mundo

CNMV. Valoración según SEC 95

Millones de euros

	Instituciones financieras									Resto del mundo					
	Total 1=2+3+7+8	Efectivo deósitos y préstamos (c) 2	Cartera de valores						Otras cuentas ptes. de cobro 9	Total 10=11+12	Efectivo, depósitos y préstamos (c) 11	Cartera de valores			
			Total 3=4+7+8	Valores distintos de acciones			Derivados financieros 7	Acciones y otras participaciones 8				Total 12=13+14+15	Valores distintos de acciones 13	Derivados financieros 14	Acciones y otras participaciones 15
				Total 4=5+6	A corto plazo 5	A largo plazo 6									
01	46 064	32 001	12 561	5 983	3 078	2 905	-	6 577	1 502	76 684	100	76 584	48 195	-	28 388
02	43 991	30 865	12 112	5 613	2 962	2 651	-	6 499	1 014	71 136	100	71 036	53 412	-	17 625
03	59 305	33 662	24 816	8 563	2 940	5 623	-	16 254	827	90 070	100	89 970	64 850	-	25 120
04 //	70 716	38 029	31 759	11 663	4 805	6 859	-	20 096	928	96 370	100	96 270	64 040	-	32 230
///	72 162	36 368	34 886	14 017	6 468	7 549	-	20 869	909	97 532	100	97 432	66 432	-	31 000
IV	73 801	34 900	37 976	16 808	8 608	8 200	-	21 168	925	102 253	100	102 153	68 539	-	33 614
05 /	75 891	36 492	38 520	18 020	8 625	9 395	124	20 375	879	111 245	100	111 145	72 425	2 596	36 124
//	79 888	36 435	42 625	21 071	11 388	9 684	176	21 377	828	115 492	100	115 392	74 818	3 014	37 560
///	83 064	36 678	45 444	22 731	10 939	11 792	337	22 376	942	121 113	100	121 013	75 394	3 505	42 114
IV	83 530	34 783	47 797	24 892	13 457	11 435	348	22 557	950	125 918	100	125 818	75 987	3 756	46 075
06 /	95 183	39 164	54 923	30 781	17 586	13 195	391	23 752	1 095	143 170	100	143 070	81 578	4 482	57 010
//	97 304	39 080	57 153	33 133	20 143	12 990	318	23 702	1 072	137 617	100	137 517	77 822	3 749	55 946
///	103 396	40 308	61 881	38 145	24 287	13 858	448	23 289	1 207	139 879	100	139 779	78 338	4 182	57 259
IV	123 034	47 994	73 892	49 788	31 188	18 600	610	23 495	1 900	145 641	100	145 541	82 153	4 706	58 682
07 /	125 158	47 828	76 093	51 801	33 314	18 487	546	23 746	2 088	145 547	105	145 442	81 276	4 762	59 404
//	129 446	47 228	80 942	55 259	35 489	19 769	586	25 098	2 145	149 533	148	149 384	80 373	5 134	63 877
///	141 648	54 525	85 733	59 845	41 212	18 633	437	25 451	2 274	132 058	102	131 955	74 059	4 752	53 144
IV	142 540	54 256	86 937	61 786	44 249	17 537	519	24 632	2 197	117 930	122	117 809	68 669	4 205	44 935
08 /	114 972	48 592	65 041	42 086	31 516	10 570	260	22 695	1 973	93 356	-	93 356	59 750	2 708	30 899
//	104 750	41 604	62 037	41 811	31 220	10 591	262	19 964	1 673	86 835	122	86 714	56 930	2 141	27 643
///	97 649	45 000	51 804	36 089	17 936	18 153	207	15 508	1 261	77 049	122	76 927	53 980	1 672	21 275

(a) Excepto Empresas de seguros y fondos de pensiones.

(b) IIC en valores mobiliarios, excepto Fondos del mercado monetario considerados IFMs que figuran en los cuadros 8.F, 8.91 y 8.92

(c) Incluye adquisición temporal de activos.

9. INSTITUCIONES FINANCIERAS NO MONETARIAS (a)
B) Otros intermediarios financieros: Instituciones de inversión colectiva (b)
Balances

9.24 Pasivos por tenedores
Valoración de pasivos
según SEC 95

CNMV. Valoración según SEC 95

Millones de euros

	Acciones					Participaciones				Otras cuentas pendientes de pago 10
	Total 1=2+6+10	Total 2= 3 a 5	Sociedades no financieras, hogares e ISFLSH 3	Instituciones financieras 4	Resto del mundo 5	Total 6=7 a 9	Sociedades no financieras, hogares e ISFLSH 7	Instituciones financieras 8	Resto del mundo 9	
01	162 242	23 709	18 826	4 883	-	137 493	112 481	22 581	2 431	1 040
02	141 491	19 521	15 539	3 982	-	121 367	96 763	21 921	2 682	603
03	181 254	27 463	22 687	4 776	-	152 573	117 179	32 258	3 136	1 219
04 //	198 018	27 081	22 307	4 774	-	169 144	129 374	36 351	3 419	1 793
///	196 193	23 636	19 431	4 205	-	171 087	130 398	37 255	3 434	1 470
IV	204 841	25 103	20 586	4 517	-	178 100	141 837	32 393	3 870	1 638
05 /	213 572	25 773	21 215	4 558	-	186 060	150 021	32 305	3 733	1 740
//	222 994	26 461	21 772	4 689	-	194 567	156 442	34 343	3 782	1 966
///	233 564	27 754	22 820	4 934	-	203 669	164 915	35 089	3 665	2 141
IV	237 253	27 610	22 716	4 894	-	207 450	169 351	34 395	3 704	2 193
06 /	268 049	28 691	23 589	5 102	-	237 410	195 470	37 695	4 245	1 948
//	264 264	27 944	22 976	4 968	-	234 879	192 364	38 314	4 201	1 441
///	275 414	29 200	23 989	5 211	-	244 734	202 274	37 720	4 740	1 480
IV	302 536	30 076	24 731	5 345	-	270 301	225 581	39 584	5 136	2 159
07 /	307 131	31 516	25 924	5 592	-	273 422	228 073	40 143	5 206	2 193
//	311 810	32 792	26 966	5 826	-	276 600	229 351	41 856	5 393	2 418
///	305 681	32 360	26 617	5 743	-	270 736	222 421	43 217	5 099	2 584
IV	289 782	31 482	25 629	5 852	-	256 055	208 688	42 719	4 647	2 246
08 /	229 050	29 056	21 873	7 183	-	197 834	158 181	36 585	3 067	2 160
//	211 943	28 415	21 649	6 767	-	181 725	143 418	34 389	3 919	1 802
///	196 649	27 140	20 902	6 238	-	167 738	133 894	30 245	3 599	1 772

(a) Excepto Empresas de seguros y fondos de pensiones.

(b) IIC en valores mobiliarios, excepto Fondos del mercado monetario considerados IFMs que figuran en los cuadros 8.F, 8.91 y 8.92

9. INSTITUCIONES FINANCIERAS NO MONETARIAS (a)
B) Otros intermediarios financieros: Sociedades de valores
Balances

9.31 Activo y pasivo
Valoración de activos financieros
y pasivos según SEC 95

CNMV. Valoración según SEC 95

Millones de euros

	Activos financieros					Pro memoria: activos no financieros (b)	Pasivos					Activos financieros netos	
	Total	Sociedades no financieras	Administraciones Públicas	Instituciones financieras	Resto del mundo		Total	Acciones	Préstamos	Cesiones temporales de activos			Otras cuentas pendientes de pago
										Total	De las cuales con Instituciones financieras		
1=2 a 5	2	3	4	5	6	7=8+9+10+12	8	9	10	11	12	13= 1 - 7	
01	11 361	3 360	66	7 809	126	89	10 499	1 198	-	7 032	6 222	2 269	862
02	10 044	1 171	49	8 562	263	73	10 009	1 116	-	7 553	6 760	1 340	36
03	10 288	2 061	49	7 370	807	61	10 229	996	1 915	6 490	5 796	828	59
04 /	11 876	1 996	61	8 828	991	58	12 917	1 100	1 956	7 935	7 306	1 926	-1 041
III	11 272	2 133	34	8 087	1 018	56	11 691	1 150	1 690	7 297	6 679	1 554	-419
IV	9 662	1 818	52	6 382	1 411	54	10 043	1 104	1 918	5 574	4 971	1 447	-380
05 /	12 385	1 905	51	9 006	1 422	46	13 128	1 157	1 720	8 193	7 588	2 059	-743
II	15 047	2 706	62	9 268	3 011	45	13 601	1 198	2 115	8 119	7 518	2 170	1 446
III	13 016	2 437	1	6 846	3 732	44	11 625	1 287	2 743	5 969	5 329	1 626	1 391
IV	12 212	2 120	1	6 405	3 685	43	10 669	1 206	3 029	5 421	4 734	1 013	1 542
06 /	12 890	2 657	1	6 849	3 383	42	11 447	1 283	2 878	5 921	5 257	1 365	1 443
II	12 042	2 215	4	6 435	3 388	42	10 808	1 261	2 493	5 855	5 147	1 198	1 235
III	16 115	5 271	62	7 184	3 598	41	13 970	1 497	3 054	5 185	4 178	4 234	2 144
IV	16 168	3 862	7	7 765	4 533	40	14 292	1 355	4 522	5 270	4 050	3 145	1 876
07 /	14 809	3 169	7	7 079	4 553	40	13 379	1 679	3 716	5 706	4 388	2 277	1 430
II	18 040	3 230	30	9 219	5 560	43	16 590	1 771	5 321	7 421	6 416	2 078	1 450
III	19 494	4 631	76	8 951	5 836	43	18 068	1 890	5 935	7 036	5 732	3 207	1 426
IV	21 833	5 006	1	10 884	5 942	45	20 509	1 633	5 918	8 777	7 526	4 181	1 324
08 /	20 183	3 410	1	12 588	4 184	50	19 675	1 865	4 157	11 301	9 763	2 353	508
II	20 487	2 882	1	14 118	3 486	50	20 398	1 816	3 154	13 257	11 599	2 172	88
III	16 775	3 086	1	10 969	2 719	50	16 510	1 864	2 821	9 852	8 191	1 974	265

(a) Excepto Empresas de seguros y fondos de pensiones.

(b) Datos según balance.

9. INSTITUCIONES FINANCIERAS NO MONETARIAS (a)
B) Otros intermediarios financieros: Sociedades de valores
Balances

9.32 Activos financieros
Detalle

CNMV. Valoración según SEC 95 (b)

Millones de euros

	Sociedades no financieras															Administraciones Públicas		Instituciones financieras					Resto del mundo	
	Total	Cartera de valores				Otras cuentas pendientes de cobro	Total	Cartera de valores:	Total	Cartera de valores			Efectivo y depósitos (c)	Préstamos	Otras cuentas pendientes de cobro	Cartera de valores								
		Total	Valores distintos de acciones	Acciones y otras participaciones	Total					Valores distintos de acciones	Acciones y otras participaciones	Total				Valores distintos de acciones	Acciones y otras participaciones							
																		Valores distintos de acciones	Acciones y otras participaciones	Valores distintos de acciones	Acciones y otras participaciones			
2+7+10+17= 1	3+6= 2	4+5=3	4	5	6	7	8	10+13 a 15=9	11+12= 10	11	12	13	14	15	17+18= 16	17	18							
01	11 361	3 360	1 835	3	1 832	1 525	66	66	7 809	383	10	372	7 153	23	250	126	3	123						
02	10 044	1 171	461	13	448	711	49	49	8 562	175	55	120	8 127	110	150	263	7	255						
03	10 288	2 061	979	7	972	1 082	49	49	7 370	346	161	184	6 721	115	188	807	17	791						
04	9 662	1 818	573	10	564	1 244	52	52	6 382	660	490	170	5 540	58	124	1 411	27	1 383						
05 /	12 385	1 905	488	10	478	1 417	51	51	9 006	700	545	155	8 046	136	124	1 422	27	1 395						
II	15 047	2 706	1 130	0	1 130	1 576	62	62	9 268	804	363	440	8 139	202	124	3 011	1 538	1 474						
III	13 016	2 437	502	0	502	1 935	1	1	6 846	502	342	160	6 049	171	124	3 732	1 431	2 302						
IV	12 212	2 120	494	0	494	1 626	1	1	6 405	659	509	150	5 428	194	124	3 685	1 324	2 362						
06 /	12 890	2 657	583	0	583	2 074	1	1	6 849	1 071	908	163	5 331	323	124	3 383	1 224	2 159						
II	12 042	2 215	575	0	574	1 641	4	4	6 435	1 270	1 120	150	4 497	544	124	3 388	1 140	2 248						
III	16 115	5 271	2 293	0	2 293	2 977	62	62	7 184	2 442	1 267	1 175	4 350	268	124	3 598	1 073	2 525						
IV	16 168	3 862	1 514	0	1 514	2 348	7	7	7 765	2 544	1 056	1 488	4 620	451	150	4 533	1 029	3 504						
07 /	14 809	3 169	627	0	627	2 542	7	7	7 079	1 315	1 102	213	5 021	593	150	4 553	979	3 573						
II	18 040	3 230	511	0	511	2 719	30	30	9 219	1 684	1 478	206	6 563	822	150	5 560	952	4 609						
III	19 494	4 631	631	0	630	4 001	76	76	8 951	1 552	1 371	181	6 796	454	150	5 836	920	4 916						
IV	21 833	5 006	786	0	786	4 220	1	1	10 884	1 331	924	407	9 069	333	150	5 942	867	5 075						
08 /	20 183	3 410	568	0	568	2 842	1	1	12 588	1 147	1 016	130	10 854	437	150	4 184	794	3 390						
II	20 487	2 882	627	0	626	2 255	1	1	14 118	1 031	682	348	12 627	310	150	3 486	733	2 752						
III	16 775	3 086	570	1	569	2 516	1	1	10 969	1 866	1 699	167	8 650	303	150	2 719	608	2 111						

(a) Excepto Empresas de seguros y fondos de pensiones.

(b) La CNMV difunde la información a valor contable de los balances tanto de Sociedades de Valores como de Agencias de Valores.

(c) Incluidas adquisiciones temporales de activos.

9. INSTITUCIONES FINANCIERAS NO MONETARIAS (a)

C) Auxiliares financieros (b)

Conciliación entre los balances financieros de las CFEE y los balances oficiales

9.F Activo

Datos referidos a Septiembre de 2008

Millones de euros

	Serie en cuadro/columna (c)	Datos según balance												Ajustes			Total CFEE
		Total (d)	Fondos garantía depósitos (e)	Gestoras fondos inversión (e)	Garantía recíproca	Agencias de valores	Gestoras fondos pensiones (e)(f)	Sociedades de tasación (e)	Gestoras de cartera (e)	Gestoras capital riesgo	CLEA (g)	Establecimientos de cambio moneda extranjera	Receptoras bolsas y derivados, AIAF e Iberclear (h)	Total	Jerarquización de fuentes y otros	Valoración	
TOTAL ACTIVO BALANCE OFICIAL (I+II)		15 789	6 687	4 038	768	250	511	256	48	3 233				
I. ACTIVOS FINANCIEROS incluidos en CFEE	9.42/1	15 490	...	3 852	735	243	47	1 940	216	1 723	17 430
AF.2 Efectivo y depósitos		4 847	...	895	252	172	34	-0		-0	4 847
<i>Instituciones financieras</i>	9.42/3	4 847	...	895	252	172	34	-0		-0	4 847
AF.3 Valores distintos de acciones		8 936	...	1 905	439	0	3	152		152	9 089
331 Valores distintos de acciones a corto plazo		1 901	...	185	-43		-43	1 859
<i>Sociedades no financieras</i>	9.42/2
<i>Instituciones financieras</i>	9.42/3
<i>Administraciones Públicas</i>	9.42/4	1 901	...	185	-43		-43	1 859
332 Valores distintos de acciones a largo plazo		7 035	...	1 720	...	0	3	195		195	7 230
<i>Sociedades no financieras</i>	9.42/2	1 259	...	1 168	0	1 259
<i>Instituciones financieras</i>	9.42/3	302	...	1	7		7	308
<i>Administraciones Públicas</i>	9.42/4	5 349	...	550	...	0	2	188		188	5 537
<i>Resto del mundo</i>	9.42/5	125	...	2	1	1		1	125
AF.4 Préstamos		33	8	33
<i>Sociedades no financieras, hogares e ISFLSH</i>	9.42/2	10	8	10
<i>Instituciones financieras</i>	9.42/3	23	23
AF.5 Acciones y otras participaciones		1 239	...	402	19	29	4	1 571		1 571	2 810
511/512 Acciones		1 018	...	402	19	7	4	1 366		1 366	2 383
<i>Sociedades no financieras</i>	9.42/2	610	...	5	...	7	870		870	1 481
<i>Instituciones financieras</i>	9.42/3	407	...	397	4	495		495	902
<i>Resto del mundo</i>	9.42/5	0	...	0	0	-0		-0	0
52 Participaciones en fondos de inversión		221	22	206		206	427
<i>Instituciones financieras</i>	9.42/3	221	22	206		206	427
AF.7 Otras cuentas pendientes de cobro		435	...	649	24	33	6	216	216		651
<i>Sociedades no financieras, hogares e ISFLSH</i>	9.42/2	257
<i>Instituciones financieras</i>	9.42/3	394
II. ACTIVOS no incluidos en CFEE		299	...	186	33	7	1				
<i>Activo fijo</i>	9.42/6	299	...	186	33	7	1				

9. INSTITUCIONES FINANCIERAS NO MONETARIAS (a)
C) Auxiliares financieros (b)
Conciliación entre los balances financieros de las CFEE y los balances oficiales

9.G Pasivo

Datos referidos a Septiembre de 2008

Millones de euros

	Serie en cuadro/ columna (c)	Datos según balance												Ajustes			Total CFEE
		Total (d)	Fondos garantía depósitos (e)	Gestoras fondos inversión (e)	Garantía recíproca	Agencias de valores	Gestoras fondos pensiones (e)(f)	Sociedades de tasación (e)	Gestoras de cartera (e)	Gestoras capital riesgo	CLEA (g)	Establecimientos de cambio moneda extranjera	Receptoras bolsas y derivados, AIAF e Iberclear (h)	Total	Jerarquización de fuentes y otros	Valoración	
TOTAL PASIVO BALANCE OFICIAL (III+IV)		15 789	6 687	4 038	768	250	511	256	48	3 233				
III. PASIVOS incluidos en CFEE	9.42/7	9 104	...	4 038	768	250	511	256	48	3 233	630	-472	1 102	9 734
AF.3 Valores distintos de acciones	0		0	0
34 Derivados financieros	9.42/10		0		0	0
AF.4 Préstamos	9.42/8	285	...	252	0	8					285
<i>Instituciones financieras</i>	<i>9.42/8</i>	<i>285</i>	...	<i>252</i>	<i>0</i>	<i>8</i>					<i>285</i>
AF.5 Acciones y otras participaciones	9.42/9	4 910		2 834	637	167	39	1 108		1 108	6 017
511/512 Acciones	9.42/9	4 910		2 834	637	167	39	1 108		1 108	6 017
<i>Sociedades no financieras, hogares e ISFLSH</i>	<i>9.42/9</i>	<i>67</i>					<i>67</i>
<i>Instituciones financieras</i>	<i>9.42/9</i>	<i>4 310</i>		<i>997</i>		<i>997</i>	<i>5 307</i>
<i>Administraciones Públicas</i>	<i>9.42/9</i>	<i>435</i>					<i>435</i>
<i>Resto del mundo</i>	<i>9.42/9</i>	<i>97</i>		<i>111</i>		<i>111</i>	<i>208</i>
AF.7 Otras cuentas pendientes de pago	9.42/11	3 904	...	952	130	72	9	-472	-472		3 432
<i>Sociedades no financieras, hogares e ISFLSH</i>	<i>9.42/11</i>				<i>2 018</i>
<i>Instituciones financieras</i>	<i>9.42/11</i>				<i>1 414</i>
IV. PASIVOS no incluidos en CFEE		6 686					
Pro memoria																	
Activos financieros netos (I-III)	9.42/12	6 387	...	-186	-33	-7	-1	1 310			7 696

(a) Excepto Empresas de seguros y fondos de pensiones.

(b) Dadas las peculiaridades de estos auxiliares a la intermediación financiera, se debe tener en cuenta que los Auxiliares financieros que aquí figuran son aquellos para los que se dispone de información en los registros estadísticos del Banco de España, hasta el momento de aparición de esta publicación

(c) Referencia a la columna de Total CFEE

(d) Cuando no se dispone de información para alguno de los agentes incluidos en la agrupación y se ha podido realizar una estimación, ésta se ha incorporado a los datos agregados. Se ha procedido de igual forma para los detalles de sectores de contrapartida de las distintas rúbricas del balance

(e) Datos provisionales

(f) Sólo entidades gestora puras. El resto son entidades aseguradoras autorizadas para operar en España en seguros de vida y que realizan también la actividad de gestión de fondos de pensiones (incluidas en el Capítulo 10 de este boletín).

(g) CLEA: Comisión Liquidadora de Entidades Aseguradoras. La Ley 44/2002 suprime este organismo cuyas funciones asume el Consorcio de Compensación de Seguros.

(h) AIAF: Asociación de Intermediarios de Activos Financieros. Iberclear: Depositario Central de Valores Español

9. INSTITUCIONES FINANCIERAS NO MONETARIAS (a)

C) Auxiliares financieros (b)

Balances

BE, CNMV, DGSFP

9.41 Balances oficiales

Total activo y pasivo por agrupaciones institucionales

Millones de euros y %

	Auxiliares financieros											% sobre Total Auxiliares financieros			
	Total	Fondos garantía de depósitos	Gestoras de fondos de inversión y de cartera	Agencias de valores	Sociedades de garantía recíproca	Gestoras fondos de pensiones (c)	Sociedades de tasación	Gestoras de fondos de capital riesgo	CLEA (d)	Establecimientos cambio moneda extranjera	Rectoras bolsas y derivad. AIAF y SCLV	Fondos garantía depósitos	Gestoras ras de fondos de inversión y de cartera	Agencias de valores	Resto de Auxiliares financieros
	1=2a10	2	3	4	5	6	7	8	9	10	11	12	13	14	15
01	9 845	3 901	2 046	375	320	511	100	...	120	...	2 473	39,63	20,78	3,81	35,79
02	9 364	4 314	1 841	456	358	482	134	...	-	...	1 779	46,07	19,66	4,87	29,40
03	10 283	4 672	1 824	474	404	497	173	...	-	...	2 240	45,43	17,74	4,60	32,22
04 //	10 814	5 020	1 878	584	423	497	173	...	-	...	2 240	46,42	17,36	5,40	30,82
04 ///	10 995	5 147	1 891	590	445	511	173	...	-	...	2 240	46,81	17,20	5,36	30,63
04 IV	11 206	5 276	1 925	620	461	511	173	...	-	...	2 240	47,08	17,18	5,54	30,20
05 /	11 494	5 527	1 926	639	479	511	173	...	-	...	2 240	48,08	16,75	5,56	29,60
05 //	11 800	5 669	2 052	676	479	511	173	...	-	...	2 240	48,04	17,39	5,73	28,83
05 ///	12 053	5 812	2 049	772	496	511	173	...	-	...	2 240	48,22	17,00	6,41	28,37
05 IV	11 841	5 425	2 159	801	532	511	173	...	-	...	2 240	45,81	18,24	6,77	29,18
06 /	12 153	5 530	2 159	976	564	511	173	...	-	...	2 240	45,50	17,77	8,03	28,70
06 //	12 258	5 637	2 168	885	564	511	252	...	-	...	2 240	45,99	17,69	7,22	29,10
06 ///	12 493	5 745	2 170	968	607	511	252	...	-	...	2 240	45,98	17,37	7,75	28,90
06 IV	13 908	5 853	2 573	911	650	511	252	...	-	...	3 158	42,08	18,50	6,55	32,87
07 /	14 377	5 966	2 569	1 000	677	730	277	...	-	...	3 158	41,50	17,87	6,95	33,68
07 //	15 612	6 082	3 592	1 097	677	730	277	...	-	...	3 158	38,95	23,01	7,02	31,01
07 ///	15 785	6 198	3 594	1 090	738	730	277	...	-	...	3 158	39,26	22,77	6,91	31,06
07 IV	15 085	6 314	2 670	1 113	748	730	277	...	-	...	3 233	41,86	17,70	7,38	33,06
08 /	2 674	281	760	-
08 //	4 086	269	768	-
08 ///	4 086	250	768	-

(a) Excepto Empresas de seguros y fondos de pensiones.

(b) Dadas las peculiaridades de estos auxiliares a la intermediación financiera, se debe tener en cuenta que las entidades que aquí figuran son aquellas para las que hasta el momento de aparición de esta publicación, se dispone de información en los registros estadísticos del Banco de España.

(c) Entidades gestoras puras.

(d) CLEA: Comisión Liquidadora de Entidades Aseguradoras. La Ley 44/2002 suprime este organismo cuyas funciones asume el Consorcio de Compensación de Seguros.

9. INSTITUCIONES FINANCIERAS NO MONETARIAS (a)

C) Auxiliares financieros

Balances

BE, CNMV, DGSFP. Valoración según SEC 95

9.42 Activo y pasivo

Valoración de activos financieros y pasivos según SEC 95

Millones de euros

	Activos financieros					Promemoria: Activos no financieros	Pasivos					Activos financieros netos
	Total	Sociedades no financieras, hogares e ISFLSH	Instituciones financieras	Administraciones Públicas	Resto del mundo		Total	Depósitos y préstamos de Instituciones financieras	Acciones	Derivados financieros	Otras cuentas pendientes de pago	
	1=2a5	2	3	4	5	6	7=8a10	8	9	10	11	12=1-7
01	10 389	2 086	3 389	4 874	40	168	5 837	124	2 578	...	3 136	4 552
02	9 594	1 376	2 860	5 318	41	188	5 033	162	2 598	...	2 273	4 562
03	10 518	1 175	3 334	5 930	79	211	5 587	219	2 628	-0	2 740	4 931
04 //	11 101	1 220	3 557	6 242	82	206	5 808	172	2 690	0	2 946	5 293
04 ///	11 326	1 196	3 620	6 418	93	208	5 831	173	2 722	0	2 936	5 496
04 IV	11 526	968	3 763	6 698	97	206	5 925	254	2 731	0	2 940	5 602
05 /	11 261	860	3 789	6 511	101	206	5 599	259	2 738	-	2 602	5 661
05 //	11 403	731	3 905	6 666	101	204	6 172	250	2 798	0	3 124	5 231
05 ///	11 588	688	4 084	6 706	109	204	6 364	315	2 824	-0	3 226	5 223
05 IV	11 927	841	4 465	6 510	111	202	6 564	278	2 969	0	3 316	5 364
06 /	12 542	1 225	4 649	6 541	127	205	6 887	342	3 028	0	3 517	5 656
06 //	12 453	1 076	4 621	6 634	123	222	6 863	287	3 075	0	3 501	5 590
06 ///	12 717	938	4 903	6 754	122	219	9 543	311	5 597	-0	3 635	3 174
06 IV	14 287	1 679	5 565	6 910	133	181	10 224	415	5 713	-	4 095	4 063
07 /	15 279	2 507	5 684	6 946	141	190	10 893	413	6 210	-	4 271	4 385
07 //	16 243	2 899	6 196	7 006	141	363	12 635	384	7 620	0	4 632	3 607
07 ///	16 667	3 129	6 223	7 176	139	364	12 705	433	7 701	-0	4 571	3 963
07 IV	16 423	1 799	7 350	7 139	135	205	12 044	428	7 269	0	4 347	4 379
08 /	15 519	1 712	6 463	7 195	149	201	9 933	231	5 896	-0	3 805	5 586
08 //	16 977	2 686	6 937	7 219	135	299	10 561	285	6 496	-0	3 780	6 416
08 ///	17 430	3 007	6 902	7 396	125	299	9 734	285	6 017	0	3 432	7 696

(a) Excepto Empresas de seguros y fondos de pensiones.

10 EMPRESAS DE SEGURO Y FONDOS DE PENSIONES
INSURANCE CORPORATIONS AND PENSION FUNDS

10. EMPRESAS DE SEGURO Y FONDOS DE PENSIONES
10.A Conciliación entre los balances financieros de las CFEE y los balances oficiales. Activo

Datos referidos a Diciembre de 2007

Millones de euros

	Inversiones financieras			Créditos	Tesorería	Resto de activos	SUB-TOTAL	Diferencias por:			TOTAL CFEE
	Renta fija	Renta variable	Otras inversiones financieras					Total	Jerarquización	Valoración	
	1	2	3					4	5	6	
TOTAL ACTIVO BALANCE OFICIAL (I+II)	171 142	36 237	70 959	11 551	27 080	15 093	332 062				
I. Activos financieros incluidos en CFEE	171 143	36 237	70 959	11 550	27 079	6 994	323 963	13 115	5 855	7 260	337 078
AF.2. Efectivo y depósitos	5 019		21 601		22 368		48 988	9 812	9 812		58 800
Por instrumentos:											
Efectivo					48		48	-4	-4		43
Depósitos transferibles					12 553		12 553	677	677		13 231
Otros depósitos	5 019		21 601	-	9 768		36 387	9 139	9 139		45 527
Por sectores de contrapartida:											
<i>Instituciones financieras</i>	5 019		12 233		22 325		39 577	4 977	4 977		44 554
<i>Instituciones financieras monetarias</i>	5 019		12 233	-	22 325		39 577	4 977	4 977		44 554
<i>Instituciones financieras no monetarias</i>											
<i>Resto del mundo</i>			9 368		43		9 411	4 836	4 836		14 247
AF.3. Valores distintos de acciones	166 096		13 155		4 689		183 940	502		502	184 442
Por instrumentos:											
Valores a corto plazo	6 953		13 055		329		20 337	89		89	20 426
Valores a largo plazo	159 143		100		4 360		163 603	413		413	164 016
Por sectores de contrapartida:											
<i>Sociedades no financieras</i>	1 991		-		-		1 991	93		93	2 083
<i>Instituciones financieras</i>	31 904		13 055				44 959	-2 603		-2 603	42 356
<i>Instituciones financieras monetarias</i>	22 747		13 055				35 802	-2 441		-2 441	33 361
<i>Instituciones financieras no monetarias</i>	9 156						9 156	-162		-162	8 995
<i>Administraciones públicas</i>	28 702				4 689		33 391	1 732		1 732	35 123
<i>Resto del mundo</i>	103 499		100				103 599	1 281		1 281	104 880
AF.4. Préstamos			1 906	1 526			3 431	790	790		4 222
Por instrumentos:											
Préstamos a corto plazo			545	1 159			1 705	140	140		1 845
Préstamos a largo plazo			1 361	366			1 727	650	650		2 377
Por sectores de contrapartida:											
<i>Sociedades no financieras</i>			230	458			687	650	650		1 337
<i>Instituciones financieras</i>			499	308			807	140	140		948
<i>Instituciones financieras monetarias</i>											
<i>Instituciones financieras no monetarias</i>			499	308			807	140	140		948
<i>Hogares e instituciones sin fines de lucro</i>			1 177				1 177				1 177
<i>Resto del mundo</i>				760			760				760

10. EMPRESAS DE SEGURO Y FONDOS DE PENSIONES

10.A Conciliación entre los balances financieros de las CFEE y los balances oficiales. Activo (Cont.)

Datos referidos a Diciembre de 2007

Millones de euros

	Inversiones financieras			Créditos	Tesorería	Resto de activos	SUB-TOTAL	Diferencias por:			TOTAL CFEE
	Renta fija	Renta variable	Otras inversiones financieras					Total	Jerarquización	Valoración	
	1	2	3					4	5	6	
I. ACTIVOS FINANCIEROS INCLUIDOS EN CFEE (cont.)											
AF.5 Acciones y participaciones		36 237	12 549				48 786	6 758		6 758	55 544
Por instrumentos:											
Acciones cotizadas		28 393	3 195				31 588	3 940		3 940	35 528
Acciones no cotizadas		5 953	670				6 623	1 450		1 450	8 073
Participaciones en fondos de inversión		1 892	8 684				10 575	1 368		1 368	11 943
Por sectores de contrapartida:											
Sociedades no financieras		6 474					6 474	1 490		1 490	7 964
Instituciones financieras		11 348	8 684				20 031	3 801		3 801	23 832
Instituciones financieras monetarias		5 615	...				5 615	1		1	5 616
Instituciones financieras no monetarias		5 733	8 684				14 416	3 800		3 800	18 216
Resto del mundo		18 416	3 865				22 281	1 467		1 467	23 748
AF.6 Reservas técnicas de seguros			15 902				15 902				15 902
Por instrumentos:											
Reservas para primas y siniestros			15 902				15 902				15 902
Por sectores de contrapartida:											
Instituciones financieras			9 719				9 719				9 719
Instituciones financieras monetarias			9 719				9 719				9 719
Instituciones financieras no monetarias			6 184				6 184				6 184
AF.7 Otras cuentas pendientes de cobro	28		5 846	10 025	22	6 994	22 915	-4 748	-4 748		18 167
Otros ctas ptes de cobro excl. el cdto comercial	28		5 846	10 025	22	6 994	22 915	-4 748	-4 748		18 167
Crédito comercial											
II. ACTIVOS NO INCLUIDOS EN CFEE											
Activo fijo						8 099	8 099				

10. EMPRESAS DE SEGURO Y FONDOS DE PENSIONES
10.B Conciliación entre los balances financieros de las CFEE y los balances oficiales. Pasivo

Datos referidos a Diciembre de 2007

Millones de euros

	Provisiones técnicas/ Fondos propios				Deudas	Capital y reservas	Otros pasivos	SUB- TOTAL	Diferencias por:			TOTAL CFEE
	Empresas de seguros	Mutua- lidades de pre- visión social	Consor- cio de Compem- sación de Seg.	Fondos de pen- siones					Total	Jerar- quiza- ción	Valora- ción	
TOTAL PASIVO BALANCE OFICIAL (I+II)	167 542	25 889	5 662	87 413	16 462	26 580	2 514	332 062				
I. Pasivos incluidos en CFEE	167 541	25 889	5 662	87 413	16 462	26 580	2 514	332 061	-5 353	-5 353		326 708
AF.2 Efectivo y depósitos												
Por instrumentos:												
Depósitos transferibles												
Otros depósitos												
Por sectores de contrapartida:												
<i>Instituciones financieras</i>												
<i>Instituciones financieras monetarias</i>												
<i>Instituciones financieras no monetarias</i>												
<i>Resto del mundo</i>												
AF.3 Valores distintos de acciones									341	341		341
Por instrumentos:												
Valores a largo plazo									341	341		341
Por sectores de contrapartida:												
<i>Sociedades no financieras</i>									341	341		341
<i>Instituciones financieras</i>												
<i>Instituciones financieras monetarias</i>												
<i>Instituciones financieras no monetarias</i>												
AF.4 Préstamos					8 362			8 362	-1 941	-1 941		6 421
Por instrumentos:												
Préstamos a corto plazo					5 491			5 491	161	161		5 652
Préstamos a largo plazo					2 871			2 871	-2 102	-2 102		769
Por sectores de contrapartida:												
<i>Sociedades no financieras</i>												
<i>Instituciones financieras</i>					6 788			6 788	-1 941	-1 941		4 848
<i>Instituciones financieras monetarias</i>					5 981			5 981	-2 274	-2 274		3 707
<i>Instituciones financieras no monetarias</i>					807			807	333	333		1 140
<i>Hogares e instituciones sin fines de lucro</i>												
<i>Resto del mundo</i>					1 573			1 573				1 573

10. EMPRESAS DE SEGURO Y FONDOS DE PENSIONES

10.B Conciliación entre los balances financieros de las CFEE y los balances oficiales. Pasivo (Cont.)

Datos referidos a Diciembre de 2007

Millones de euros

	Provisiones técnicas/ Fondos propios				Deudas	Capital y reservas	Otros pasivos	SUB- TOTAL	Diferencias por:			TOTAL CFEE
	Empresas de seguros	Mutua- lidades de pre- visión social	Consor- cio de Compem- sación de Seg.	Fondos de pen- siones					Total	Jerar- quiza- ción	Valora- ción	
I. PASIVOS INCLUIDOS EN CFEE (continuación)												
AF.5 Acciones y participaciones.						26 580		26 580				26 580
Por instrumentos:												
Acciones cotizadas
Acciones no cotizadas			26 580
Por sectores de contrapartida:												
<i>Sociedades no financieras</i>								5 542
<i>Instituciones financieras.</i>								13 117
<i>Instituciones financieras monetarias</i>								2 876
<i>Instituciones financieras no monetarias</i>								10 241
<i>Hogares e instituciones sin fines de lucro</i>								1 387
<i>Resto del mundo</i>								6 534
AF.6 Reservas técnicas de seguros	167 541	25 889	5 662	87 413				286 506	0	0		286 507
Por instrumentos:												
Reservas de seguro de vida	118 257							118 257				118 257
Reservas de fondos de pensiones	66	15 622		87 047				102 735	0	0		102 735
Reservas para primas y siniestros	49 219	10 268	5 662	366				65 515	0	0		65 515
Por sectores de contrapartida:												
<i>Sociedades no financieras</i>	21 962		3 284					25 246				25 246
<i>Instituciones financieras.</i>	9 353			366				9 719				9 719
<i>Instituciones financieras monetarias</i>												
<i>Instituciones financieras no monetarias</i>	9 353			366				9 719				9 719
<i>Hogares e instituciones sin fines de lucro</i>	134 225	25 889	2 378	87 047				249 540	0	0		249 541
<i>Resto del mundo</i>	2 001							2 001				2 001
AF.7 Otras cuentas pendientes de cobro					8 100		2 514	10 614	-3 753	-3 753		6 860
Otros ctas ptes de cobro excl. el cdto comercial.					8 100		2 514	10 614	-3 753	-3 753		6 860
Crédito comercial												
Pro memoria												
Activos financieros menos pasivos CFEE								-8 099	18 468	11 208	7 260	10 369

10. EMPRESAS DE SEGURO Y FONDOS DE PENSIONES
10.1 Balance y provisiones técnicas por grupos de agentes que componen el sector

DGSFP y CCAA												Millones de euros	
Total balance	Empresas de seguros privados		Mutualidades de previsión social						Consortio de Compensación de Seguros	Fondos de pensiones externos Ley 8/1987		Fondos propios	
	Provis. técnicas	3	Provis. técnicas	Total	Provis. técnicas	Supervisadas por DGSFP (1)	Supervisadas por CCAA	Provis. técnicas		11			
											10+12		4
1=3+5+9+11	2=4+6+												
92	45 251	36 273	31 638	23 865	6 338	5 380	3 360	2 978	876	705	6 399	6 323	
93	52 752	43 410	36 107	28 018	6 622	5 735	3 319	3 303	1 231	970	8 793	8 687	
94	65 010	54 452	45 332	36 561	7 657	6 165	3 718	3 939	1 504	1 251	10 517	10 475	
95	76 352	64 659	53 009	42 931	8 427	7 102	3 982	4 444	1 715	1 502	13 200	13 124	
96	90 933	77 206	61 568	49 898	9 699	8 075	4 535	5 164	2 135	1 840	17 531	17 393	
97	107 038	91 469	71 440	58 484	11 214	9 280	5 059	6 154	2 261	1 812	22 124	21 894	
98	125 314	106 417	82 761	66 096	12 587	10 930	5 227	7 361	2 477	2 038	27 489	27 353	
99	148 391	127 204	98 937	80 654	14 323	12 375	5 437	8 886	2 870	2 349	32 261	31 825	
00	172 602	150 489	114 893	95 597	15 378	13 460	6 081	9 297	3 352	2 811	38 979	38 621	
01	191 605	170 795	127 308	108 741	16 040	14 752	5 856	10 184	3 651	3 047	44 606	44 255	
02	215 809	191 207	145 013	122 901	17 080	15 769	6 191	10 889	4 106	3 270	49 610	49 267	
03	238 746	209 022	158 196	131 409	18 940	17 460	6 710	12 230	4 612	3 664	56 997	56 490	
04	261 641	227 399	171 893	140 687	20 767	19 346	7 113	13 654	5 193	4 135	63 787	63 231	
05	290 756	251 544	186 842	152 321	23 431	20 935	8 126	15 305	5 797	4 620	74 687	73 668	
06	316 768	273 439	201 416	162 526	26 238	23 793	9 075	17 163	6 453	5 133	82 660	81 988	
07	332 062	286 507	208 403	167 542	28 489	25 889	9 740	18 749	7 147	5 662	88 022	87 413	

(1) Entidades de ámbito nacional y no transferidas a las Comunidades Autónomas.

10. EMPRESAS DE SEGURO Y FONDOS DE PENSIONES
10.2 Detalles del activo y del pasivo

DGSFP y CCAA												Millones de euros			
Total Activo= Pasivo	Activo							Pasivo							
	Inversiones financieras			Créditos	Tesorería	Resto de activos	Provisiones técnicas/Fondos propios					Deudas diversas	Capital y reservas	Otros pasivos	
	Renta fija	Renta variable	Otras invers. financ.				Total	Seguros privados	Mutua. previ. social	Consort. Compen. Seguros	Fondos pensiones				
1=2a7=8+13a15	2	3	4	5	6	7	8=9+10+11+12	9	10	11	12	13	14	15	
92	45 251	17 399	2 800	7 314	6 051	5 707	5 979	36 273	23 865	5 380	705	6 323	3 145	5 648	185
93	52 752	20 702	3 272	9 493	6 055	7 005	6 225	43 410	28 018	5 735	970	8 687	3 192	6 051	99
94	65 010	30 018	3 938	13 867	5 625	5 047	6 515	54 452	36 561	6 165	1 251	10 475	4 054	6 423	82
95	76 352	36 564	3 960	18 214	5 613	5 171	6 830	64 659	42 931	7 102	1 502	13 124	4 151	7 430	112
96	90 933	41 525	5 050	24 500	5 628	6 821	7 409	77 206	49 898	8 075	1 840	17 393	4 388	9 188	150
97	107 038	46 613	7 944	31 499	5 677	7 260	8 046	91 469	58 484	9 280	1 812	21 894	5 064	10 067	438
98	125 314	58 921	10 203	30 840	6 629	10 039	8 682	106 417	66 096	10 930	2 038	27 353	7 368	10 919	610
99	148 391	71 087	13 598	35 103	7 246	11 463	9 896	127 204	80 654	12 375	2 349	31 825	7 737	12 222	1 228
00	172 602	79 961	18 271	44 282	8 718	11 635	9 736	150 489	95 597	13 460	2 811	38 621	7 767	13 267	1 079
01	191 605	95 975	19 120	43 980	10 128	12 341	10 061	170 795	108 741	14 752	3 047	44 255	5 971	13 371	1 467
02	215 809	108 114	19 259	48 044	13 578	15 779	11 035	191 207	122 901	15 769	3 270	49 267	7 857	14 979	1 766
03	238 746	118 287	21 767	55 051	12 583	18 886	12 172	209 022	131 409	17 460	3 664	56 490	10 188	17 406	2 129
04	261 641	134 614	25 405	58 767	10 928	19 141	12 785	227 399	140 687	19 346	4 135	63 231	12 362	19 925	1 955
05	290 756	148 270	30 809	66 411	11 753	20 393	13 119	251 544	152 321	20 935	4 620	73 668	14 380	23 134	1 698
06	316 768	161 291	34 630	70 247	11 421	24 698	14 479	273 439	162 526	23 793	5 133	81 988	15 282	25 741	2 305
07	332 062	171 142	36 237	70 959	11 551	27 080	15 093	286 507	167 542	25 889	5 662	87 413	16 462	26 580	2 514

10. EMPRESAS DE SEGURO Y FONDOS DE PENSIONES

10.3 EMPRESAS DE SEGUROS PRIVADOS (1)
Detalles del activo y del pasivo

DGSFP Millones de euros

	Total Activo= Pasivo 1=2a7= 8+11a13	Activo						Pasivo					
		Inversiones financieras			Créditos	Tesore- ría	Resto de activos	Provisiones técnicas			Deudas diversas	Capital y reservas	Otros pasivos
		Renta fija	Renta varia- ble	Otras invers. financ.				Total	Seguros de vida	Resto			
		2	3	4	5	6	7	8=9+10	9	10	11	12	13
03	158 196	79 382	8 385	43 471	10 219	5 969	10 770	131 409	103 295	28 114	9 426	15 603	1 758
04	171 893	90 054	9 858	46 260	8 941	5 665	11 115	140 687	109 615	31 072	11 468	17 946	1 793
05	186 842	98 552	10 934	50 782	8 970	6 395	11 209	152 321	117 431	34 890	12 462	20 594	1 465
06	201 416	106 417	12 124	54 060	9 123	7 273	12 419	162 526	124 487	38 039	13 474	23 266	2 151
07	208 403	111 072	11 420	56 240	9 349	7 451	12 871	167 542	126 580	40 961	14 590	23 881	2 390
05 /	178 559	93 734	9 989	47 230	11 192	5 876	10 537	146 773	113 749	33 024	11 857	18 561	1 367
III	181 586	95 342	10 209	49 496	9 943	5 846	10 750	148 315	115 255	33 060	12 141	19 705	1 425
IV	184 000	97 599	10 701	49 381	8 895	6 435	10 988	150 399	117 377	33 022	12 169	20 047	1 384
06 /	190 349	100 404	11 240	50 416	11 669	5 647	10 974	154 986	118 908	36 078	13 038	20 864	1 460
II	192 503	101 070	11 749	50 909	11 350	6 094	11 332	155 897	119 729	36 168	13 694	21 405	1 507
III	195 926	103 173	11 722	52 406	11 037	6 060	11 529	157 517	121 341	36 175	13 323	23 540	1 546
IV	197 178	105 340	11 892	52 090	8 995	7 258	11 602	160 367	124 464	35 903	12 594	22 752	1 465
07 /	204 102	107 131	10 931	54 579	12 388	7 447	11 626	165 356	126 215	39 140	14 779	22 426	1 541
II	206 985	108 756	11 389	55 310	12 114	6 886	12 528	166 352	127 157	39 195	15 816	22 662	2 154
III	207 758	110 958	11 514	55 718	10 661	6 393	12 515	166 725	127 797	38 928	15 357	23 420	2 256
IV	206 007	110 070	11 400	55 422	9 131	7 408	12 575	165 901	127 336	38 565	14 179	23 693	2 233
08 /	213 269	113 795	10 836	55 205	13 224	7 236	12 972	169 715	127 788	41 927	17 058	24 269	2 226
II	215 140	122 221	11 114	49 098	12 866	6 431	13 410	170 215	128 621	41 594	18 596	23 793	2 536
III	216 529	122 516	12 235	50 187	11 369	7 196	13 026	169 912	128 758	41 154	19 360	24 520	2 737
IV	211 736	119 780	11 858	49 587	10 055	7 179	13 277	164 076	124 239	39 837	20 080	24 747	2 833

(1) Información anual referida al total de empresas de seguros y trimestral a una muestra (véase nota metodológica).

10. EMPRESAS DE SEGURO Y FONDOS DE PENSIONES

10.4 MUTUALIDADES DE PREVISION SOCIAL
Detalles del activo y del pasivo

DGSFP, CCAA, CEM y estimaciones BE Millones de euros

	Total Activo= Pasivo 1=2a7= 8+11a13	Activo						Pasivo					
		Inversiones financieras			Créditos	Tesore- ría	Resto de activos	Provisiones técnicas			Deudas diversas	Capital y reservas	Otros pasivos
		Renta fija	Renta varia- ble	Otras invers. financ.				Total	Seguros de vida	Resto			
		2	3	4	5	6	7	8=9+10	9	10	11	12	13
92	6 338	2 891	426	773	818	425	1 004	5 380	4 769	611	351	579	28
93	6 622	2 863	618	978	725	445	993	5 735	5 034	701	365	494	28
94	7 657	3 193	769	1 841	316	500	1 038	6 165	5 311	854	1 094	375	24
95	8 427	4 064	690	1 723	387	539	1 023	7 102	6 075	1 027	1 019	295	11
96	9 699	4 976	814	1 682	528	479	1 219	8 075	6 585	1 490	1 036	576	12
97	11 214	5 555	1 182	2 038	537	570	1 331	9 280	7 199	2 081	1 011	742	181
98	12 587	6 998	951	1 694	1 387	205	1 353	10 930	8 085	2 845	391	851	415
99	14 323	7 801	1 132	2 500	1 164	274	1 453	12 375	8 924	3 451	300	850	798
00	15 378	8 792	1 384	2 925	1 104	231	942	13 460	9 644	3 817	880	697	340
01	16 040	9 674	1 566	2 511	1 058	240	992	14 752	10 565	4 188	278	699	311
02	17 080	11 083	1 530	2 270	999	285	913	15 769	11 109	4 660	363	694	253
03	18 940	12 092	1 765	2 818	918	299	1 048	17 460	11 836	5 625	364	894	222
04	20 767	13 721	1 751	2 988	681	358	1 267	19 346	12 795	6 551	424	962	35
05	23 431	14 196	2 945	3 631	842	362	1 454	20 935	12 599	8 336	943	1 391	162
06	26 238	16 226	3 230	3 852	767	558	1 604	23 793	15 435	8 358	1 125	1 178	143
07	28 489	17 673	3 557	4 099	823	596	1 741	25 889	15 622	10 268	1 239	1 247	114

10. EMPRESAS DE SEGURO Y FONDOS DE PENSIONES

10.5 CONSORCIO DE COMPENSACION DE SEGUROS
Detalles del activo y del pasivo

Consorcio de Compensación de Seguros

Millones de euros

	Total Activo= Pasivo	Activo						Pasivo				
		Inversiones financieras			Créditos	Teso- ría	Resto de activos	Provisio- nes técnicas	Deudas diversas	Capital y reservas	Otros pasivos	
		Renta fija	Renta varia- ble	Otras invers. financ.								
1=2a7= 8a11	2	3	4	5	6	7	8	9	10	11		
94	1 504	1 083	35	9	89	159	130	1 251	4	249	0	
95	1 715	1 301	44	13	89	128	140	1 502	4	208	0	
96	2 135	1 440	58	17	106	359	156	1 840	6	290	0	
97	2 261	1 769	91	48	72	143	137	1 812	110	338	-	
98	2 477	1 933	139	48	18	181	159	2 038	29	410	-	
99	2 870	2 238	169	90	49	173	151	2 349	40	481	-	
00	3 352	2 507	230	125	105	233	151	2 811	9	533	-	
01	3 651	2 770	263	124	73	266	155	3 047	6	597	-	
02	4 106	3 241	373	21	130	118	223	3 270	31	805	-	
03	4 612	3 686	376	98	119	103	230	3 664	41	908	-	
04	5 193	4 042	495	173	113	108	261	4 135	44	1 014	-	
05	5 797	4 503	537	232	99	111	314	4 620	30	1 147	-	
06	6 453	5 000	595	242	78	193	345	5 133	25	1 295	-	
07	7 147	5 646	782	138	91	122	368	5 662	36	1 449	-	
08	8 032	6 406	894	24	176	147	384	5 831	783	1 418	0	
09	8 617	6 973	849	55	148	161	430	6 144	774	1 698	0	

10. EMPRESAS DE SEGURO Y FONDOS DE PENSIONES

10.6 FONDOS DE PENSIONES EXTERNOS (Ley 8/1987)
Detalles del activo y del pasivo

DGSFP

Millones de euros

	Total Activo= Pasivo	Activo						Pasivo						
		Inversiones financieras			Créditos	Teso- ría	Resto de activos	Fondos propios				Deudas diversas	Capital y reser- vas	Otros pasivos
		Renta fija	Renta varia- ble	Otras invers. financ.				Total	Empleo	Asocia- dos	Indivi- duales			
1=2a7= 8+12a14	2	3	4	5	6	7	8=9a11	9	10	11	12	13	14	
94	10 517	5 698	421	1 515	1 429	1 302	153	10 475	5 353	345	4 778	60	1	-19
95	13 200	7 036	446	2 340	1 285	1 956	138	13 124	6 368	424	6 331	70	2	5
96	17 531	8 946	1 023	3 532	1 113	2 813	104	17 393	7 717	555	9 121	132	1	4
97	22 124	10 884	2 760	4 293	1 028	3 052	108	21 894	8 906	684	12 304	226	0	4
98	27 489	13 325	4 556	6 218	653	2 634	103	27 353	10 207	824	16 322	134	0	2
99	32 261	15 378	6 130	5 798	797	4 054	105	31 825	11 991	880	18 954	433	0	2
00	38 979	17 198	8 928	5 218	778	6 740	117	38 621	16 179	874	21 568	354	0	5
01	44 606	21 448	10 044	5 346	939	6 723	106	44 255	19 130	889	24 236	350	0	0
02	49 610	22 135	9 477	6 432	1 394	10 068	105	49 267	22 106	809	26 352	320	1	23
03	56 997	23 127	11 240	8 663	1 327	12 515	125	56 490	24 020	880	31 590	357	1	150
04	63 787	26 796	13 301	9 346	1 193	13 009	142	63 231	25 651	957	36 623	427	2	128
05	74 687	31 019	16 393	11 766	1 842	13 525	142	73 668	28 839	1 073	43 755	946	2	71
06	82 660	33 649	18 681	12 093	1 453	16 673	111	81 988	30 729	1 175	50 084	659	2	12
07	88 022	36 752	20 479	10 482	1 287	18 910	113	87 413	32 018	1 219	54 176	597	2	10
08	79 753	40 006	15 231	7 237	1 450	15 646	182	79 318	29 127	983	49 209	433	1	1
09	86 319	46 748	14 516	12 515	772	11 584	184	85 946	31 784	1 061	53 102	372	1	0

11 ADMINISTRACIONES PÚBLICAS
GENERAL GOVERNMENT

**NOTA INTRODUCTORIA A LOS CUADROS DEL CAPÍTULO 11 Y OTRAS ESTADÍSTICAS
SOBRE ADMINISTRACIONES PÚBLICAS**

- 1 El Banco de España tiene encomendada por el Plan Estadístico Nacional, entre otras, la elaboración de las estadísticas de deuda pública según el Protocolo sobre el Déficit Excesivo (PDE) y las Cuentas Financieras de las Administraciones Públicas, en tanto que parte de las *Cuentas Financieras de la Economía Española*, ambas de periodicidad trimestral. La deuda PDE se presenta en los cuadros 11.1 a 11.10 de este capítulo, y, entre ellos, figura la conciliación entre deuda, operaciones financieras y capacidad (+) o necesidad (-) de financiación.
- 2 Por otro lado, las Cuentas Financieras de las Administraciones Públicas se incluyen en la publicación *Cuentas Financieras de la Economía Española*, que se difunde también en el sitio web del Banco de España (<http://www.bde.es/webbde/es/estadis/ccff/ccff.html>). A esta información se puede acceder desde los siguientes enlaces:

Cuadros generales: <http://www.bde.es/webbde/es/estadis/ccff/0204d.pdf>.

Detalles por instrumentos de las cuentas no consolidadas. Balance financiero:
<http://www.bde.es/webbde/es/estadis/ccff/0215a.pdf>.

Detalles por instrumentos de las cuentas no consolidadas. Cuenta de operaciones financieras:
<http://www.bde.es/webbde/es/estadis/ccff/0215b.pdf>.

Resumen por instrumentos y sectores de contrapartida de las cuentas no consolidadas. Balance financiero:
<http://www.bde.es/webbde/es/estadis/ccff/0234a.pdf>.

Resumen por instrumentos y sectores de contrapartida de las cuentas no consolidadas. Cuenta de operaciones financieras:
<http://www.bde.es/webbde/es/estadis/ccff/0234b.pdf>.

- 3 Las Cuentas no Financieras de las Administraciones Públicas se elaboran, fundamentalmente, por la Intervención General de la Administración del Estado (IGAE), y también por el INE, y se difunden en www.pap.meh.es y en www.ine.es. Por otra parte, el Banco de España incluye, en su publicación *Cuentas Financieras de la Economía Española*, una amplia síntesis de esta información, a la que se puede acceder desde los siguientes enlaces:

Cuentas de operaciones no financieras: <http://www.bde.es/webbde/es/estadis/ccff/0116.pdf>.

Impuestos y subvenciones sobre la producción y las importaciones: <http://www.bde.es/webbde/es/estadis/ccff/0126.pdf>.

Impuestos sobre la producción y las importaciones percibidas por las Administraciones Públicas:
<http://www.bde.es/webbde/es/estadis/ccff/0127.pdf>.

Impuestos corrientes sobre la renta, el patrimonio y el capital percibido por las Administraciones Públicas:
<http://www.bde.es/webbde/es/estadis/ccff/0129.pdf>.

Transferencias corrientes entre Administraciones Públicas: <http://www.bde.es/webbde/es/estadis/ccff/0130.pdf>.

Prestaciones sociales distintas de las transferencias sociales en especie pagadas por las Administraciones Públicas:
<http://www.bde.es/webbde/es/estadis/ccff/0131.pdf>.

11. ADMINISTRACIONES PÚBLICAS
A) Protocolo de Déficit Excesivo

11.1 Capacidad (+) o necesidad (-) de financiación.
Valores absolutos

Capacidad (+) o necesidad (-) de financiación: INE e IGAE. PIBpm: INE.

Millones de euros

	Capacidad (+) o Necesidad (-) de financiación según la Contabilidad Nacional de España (CNE)					Ajuste por Swaps de intereses (a)					Capacidad (+) o Necesidad (-) de financiación según el Protocolo de Déficit Excesivo (PDE)(b)					Pro memoria: PIB pm (c)
	Total	Administración Central	Comunidades Autónomas	Corporaciones locales	Administraciones de Seguridad Social	Total	Administración Central	Comunidades Autónomas	Corporaciones locales	Administraciones de Seguridad Social	Total	Administración Central	Comunidades Autónomas	Corporaciones locales	Administraciones de Seguridad Social	
	1=2 a 5	2	3	4	5	6=7 a 10	7	8	9	10	11=1+6=12 a 15	12	13	14	15	16
95	-28 988	-24 520	-2 842	-135	-1 491	40	40	-	-	-	-28 948	-24 480	-2 842	-135	-1 491	447 205
96	-23 008	-18 101	-3 061	34	-1 880	34	34	-	-	-	-22 974	-18 067	-3 061	34	-1 880	473 855
97	-17 028	-14 497	-1 596	120	-1 055	42	42	-	-	-	-16 986	-14 455	-1 596	120	-1 055	503 921
98	-17 364	-13 903	-2 102	161	-1 520	13	13	-	-	-	-17 351	-13 890	-2 102	161	-1 520	539 493
99	-8 317	-7 759	-1 026	-34	502	63	63	-	-	-	-8 254	-7 696	-1 026	-34	502	579 942
00	-6 283	-6 522	-3 211	584	2 866	122	112	10	-	-	-6 161	-6 410	-3 201	584	2 866	630 263
01	-4 492	-5 344	-4 346	-256	5 454	131	106	25	-	-	-4 361	-5 238	-4 321	-256	5 454	680 678
02	-3 476	-5 161	-3 570	-860	6 115	164	129	35	-	-	-3 312	-5 032	-3 535	-860	6 115	729 206
03	-1 793	-4 070	-3 829	-1 903	8 009	171	109	59	3	-	-1 622	-3 961	-3 770	-1 900	8 009	782 929
04	-2 985	-10 986	-624	112	8 513	123	82	38	3	-	-2 862	-10 904	-586	115	8 513	841 042
05	8 752	2 043	-2 604	-548	9 861	7	31	-27	3	-	8 759	2 074	-2 631	-545	9 861	908 792
06	19 844	6 780	-361	765	12 660	3	22	-21	2	-	19 847	6 802	-382	767	12 660	984 284
07	20 057	11 874	-2 343	-3 233	13 759	9	6	-3	6	-	20 066	11 880	-2 346	-3 227	13 759	1 053 537
08	-45 162	-30 605	-17 588	-5 341	8 372	-27	-43	9	7	-	-45 189	-30 648	-17 579	-5 334	8 372	1 088 124
09	P -117 268	-98 568	-20 903	-6 126	8 329	-38	60	-104	6	-	-117 306	-98 508	-21 007	-6 120	8 329	1 053 914
08 III	-3 497	-17	-3 514	262 039
08 IV	-49 372	17	-49 355	280 679
09 I	P -1 168	9	-1 159	258 894
09 II	P -39 559	4	-39 555	268 615
09 III	P -17 523	19	-17 504	251 910
09 IV	P -59 018	-70	-59 088	274 495
10 I	P -5 858	39	-5 819	257 302
10 II	A -31 537	46	-31 491	271 529

Veáanse notas al final del capítulo.

11. ADMINISTRACIONES PÚBLICAS
A) Protocolo de Déficit Excesivo

11.2 Capacidad (+) o necesidad (-) de financiación.
Porcentajes del PIB pm

Capacidad (+) o necesidad (-) de financiación: INE e IGAE. PIBpm: INE.

Porcentajes

	Capacidad (+) o Necesidad (-) de financiación según la Contabilidad Nacional de España (CNE)					Ajuste por Swaps de intereses (a)					Capacidad (+) o Necesidad (-) de financiación según el Protocolo de Déficit Excesivo (PDE)(b)					Pro memoria: PIB pm (c)
	Total	Administración Central	Comunidades Autónomas	Corporaciones locales	Administraciones de Seguridad Social	Total	Administración Central	Comunidades Autónomas	Corporaciones locales	Administraciones de Seguridad Social	Total	Administración Central	Comunidades Autónomas	Corporaciones locales	Administraciones de Seguridad Social	
	1=2 a 5	2	3	4	5	6=7 a 10	7	8	9	10	11=1+6=12 a 15	12	13	14	15	16
95	-6,5	-5,5	-0,6	-0,0	-0,3	0,0	0,0	-	-	-	-6,5	-5,5	-0,6	-0,0	-0,3	447 205
96	-4,9	-3,8	-0,6	0,0	-0,4	0,0	0,0	-	-	-	-4,8	-3,8	-0,6	0,0	-0,4	473 855
97	-3,4	-2,9	-0,3	0,0	-0,2	0,0	0,0	-	-	-	-3,4	-2,9	-0,3	0,0	-0,2	503 921
98	-3,2	-2,6	-0,4	0,0	-0,3	0,0	0,0	-	-	-	-3,2	-2,6	-0,4	0,0	-0,3	539 493
99	-1,4	-1,3	-0,2	-0,0	0,1	0,0	0,0	-	-	-	-1,4	-1,3	-0,2	-0,0	0,1	579 942
00	-1,0	-1,0	-0,5	0,1	0,5	0,0	0,0	0,0	-	-	-1,0	-1,0	-0,5	0,1	0,5	630 263
01	-0,7	-0,8	-0,6	-0,0	0,8	0,0	0,0	0,0	-	-	-0,6	-0,8	-0,6	-0,0	0,8	680 678
02	-0,5	-0,7	-0,5	-0,1	0,8	0,0	0,0	0,0	-	-	-0,5	-0,7	-0,5	-0,1	0,8	729 206
03	-0,2	-0,5	-0,5	-0,2	1,0	0,0	0,0	0,0	0,0	-	-0,2	-0,5	-0,5	-0,2	1,0	782 929
04	-0,4	-1,3	-0,1	0,0	1,0	0,0	0,0	0,0	0,0	-	-0,3	-1,3	-0,1	0,0	1,0	841 042
05	1,0	0,2	-0,3	-0,1	1,1	0,0	0,0	-0,0	0,0	-	1,0	0,2	-0,3	-0,1	1,1	908 792
06	2,0	0,7	-0,0	0,1	1,3	0,0	0,0	-0,0	0,0	-	2,0	0,7	-0,0	0,1	1,3	984 284
07	1,9	1,1	-0,2	-0,3	1,3	0,0	0,0	-0,0	0,0	-	1,9	1,1	-0,2	-0,3	1,3	1 053 537
08	-4,2	-2,8	-1,6	-0,5	0,8	-0,0	-0,0	0,0	0,0	-	-4,2	-2,8	-1,6	-0,5	0,8	1 088 124
09	P -11,1	-9,4	-2,0	-0,6	0,8	-0,0	0,0	-0,0	0,0	-	-11,1	-9,3	-2,0	-0,6	0,8	1 053 914
08 III	-0,3	-0,0	-0,3	262 039
08 IV	-4,5	0,0	-4,5	280 679
09 I	P -0,1	0,0	-0,1	258 894
09 II	P -3,8	0,0	-3,8	268 615
09 III	P -1,7	0,0	-1,7	251 910
09 IV	P -5,6	-0,0	-5,6	274 495
10 I	P -0,6	0,0	-0,5	257 302
10 II	A -3,0	0,0	-3,0	271 529

Veáanse notas al final del capítulo.

11. ADMINISTRACIONES PÚBLICAS
A) Protocolo de Déficit Excesivo

11.3 Pasivos en circulación y deuda según el Protocolo de Déficit Excesivo. Valores absolutos

Millones de euros

	Pasivos en circulación (Cuentas Financieras de la Economía Española)					Ajustes por pasivos no incluidos y por valoraciones (a)					Deuda según el Protocolo de Déficit Excesivo				
	Total	Adminis- tración Central	Comuni- dades Autó- nomas	Corpo- raciones locales	Adminis- traciones de Seguri- dad Social	Total	Adminis- tración Central	Comuni- dades Autóno- mas	Corpo- raciones locales	Adminis- traciones de Seguri- dad Social	Total	Adminis- tración Central	Comuni- dades Autóno- mas	Corpo- raciones locales	Adminis- traciones de Seguri- dad Social
	1=2 a 5= =6+11	2	3	4	5	6=7 a 10	7	8	9	10	11=12 a 15	12	13	14	15
95	323 696	249 962	32 095	25 289	16 349	40 619	14 187	5 267	7 348	13 817	283 076	235 775	26 829	17 941	2 532
96	378 341	293 626	36 503	26 284	21 928	58 741	26 703	5 721	7 383	18 935	319 600	266 923	30 782	18 902	2 993
97	400 072	309 159	38 953	25 987	25 927	66 872	31 071	4 658	7 693	23 451	333 199	278 089	34 295	18 294	2 522
98	433 408	333 908	42 485	27 290	29 725	87 456	45 064	6 385	8 122	27 885	345 953	288 844	36 100	19 169	1 840
99	431 089	327 623	44 875	27 486	31 105	69 533	25 078	7 310	7 830	29 315	361 556	302 545	37 565	19 656	1 790
00	447 865	339 591	48 037	28 428	31 809	74 358	27 015	8 563	8 635	30 146	373 506	312 576	39 474	19 793	1 663
01	450 684	339 504	51 094	29 033	31 053	72 878	27 110	7 388	8 863	29 517	377 806	312 394	43 706	20 170	1 536
02	474 807	354 999	57 038	31 213	31 556	91 636	41 219	10 579	9 691	30 147	383 170	313 780	46 460	21 522	1 409
03	473 933	349 935	61 615	32 924	29 459	92 342	41 534	12 620	10 010	28 177	381 591	308 401	48 995	22 914	1 282
04	498 689	368 731	65 858	34 689	29 412	109 988	57 332	13 863	10 536	28 257	388 701	311 399	51 994	24 153	1 154
05	515 553	372 836	74 635	38 903	29 179	124 470	65 214	17 786	13 369	28 101	391 083	307 622	56 849	25 535	1 077
06	508 284	357 160	80 120	42 406	28 599	118 777	54 185	22 158	14 835	27 598	389 507	302 975	57 961	27 570	1 000
07 IV	502 734	342 498	85 471	45 948	28 817	122 074	51 055	25 644	16 556	28 817	380 660	291 442	59 826	29 392	-
08 I	487 623	337 797	80 359	42 520	26 947	111 975	52 507	19 428	13 093	26 947	375 648	285 290	60 931	29 427	-
II	498 521	340 514	83 398	47 712	26 897	113 098	49 137	19 768	17 296	26 897	385 423	291 377	63 630	30 416	-
III	518 684	358 225	87 058	46 505	26 897	120 543	53 624	24 027	15 995	26 897	398 142	304 601	63 031	30 510	-
IV	586 678	408 957	98 861	50 776	28 085	153 701	76 932	29 690	18 994	28 085	432 978	332 025	69 171	31 782	-
09 I	P 614 245	439 467	99 988	48 150	26 639	148 016	78 992	25 683	16 702	26 639	466 229	360 476	74 305	31 448	-
II	P 660 493	471 700	108 168	53 985	26 639	156 791	83 646	25 271	21 235	26 639	503 702	388 054	82 897	32 751	-
III	P 688 425	498 874	109 553	53 423	26 575	162 723	92 305	25 046	18 797	26 575	525 702	406 569	84 507	34 626	-
IV	P 738 997	537 465	118 133	55 909	27 489	178 375	98 520	31 168	21 198	27 489	560 622	438 946	86 965	34 711	-
10 I	P 748 431	544 035	123 994	53 861	26 540	170 566	97 690	28 651	17 686	26 540	577 864	446 346	95 343	36 175	-
II	P 764 541	545 633	134 822	57 546	26 540	164 706	87 208	29 933	21 025	26 540	599 835	458 425	104 890	36 521	-
III	A	611 198	467 348	107 624	36 226	-

Veáanse notas al final del capítulo.

11. ADMINISTRACIONES PÚBLICAS
A) Protocolo de Déficit Excesivo

11.4 Pasivos en circulación y deuda según el Protocolo de Déficit Excesivo. Porcentajes del PIB pm

Porcentajes

	Pasivos en circulación (Cuentas Financieras de la Economía Española)					Ajustes por pasivos no incluidos y por valoraciones (a)					Deuda según el Protocolo de Déficit Excesivo					Pro memoria: PIB pm (c)
	Total	Adminis- tración Central	Comuni- dades Autó- nomas	Corpo- raciones locales	Adminis- traciones de Seguri- dad Social	Total	Adminis- tración Central	Comuni- dades Autóno- mas	Corpo- raciones locales	Adminis- traciones de Seguri- dad Social	Total	Adminis- tración Central	Comuni- dades Autóno- mas	Corpo- raciones locales	Adminis- traciones de Seguri- dad Social	
	1=2 a 5= =6+11	2	3	4	5	6=7 a 10	7	8	9	10	11=12 a 15	12	13	14	15	
95	72,4	55,9	7,2	5,7	3,7	9,1	3,2	1,2	1,6	3,1	63,3	52,7	6,0	4,0	0,6	447 205
96	79,8	62,0	7,7	5,5	4,6	12,4	5,6	1,2	1,6	4,0	67,4	56,3	6,5	4,0	0,6	473 855
97	79,4	61,4	7,7	5,2	5,2	13,3	6,2	0,9	1,5	4,7	66,1	55,2	6,8	3,6	0,5	503 921
98	80,3	61,9	7,9	5,1	5,5	16,2	8,4	1,2	1,5	5,2	64,1	53,5	6,7	3,6	0,3	539 493
99	74,3	56,5	7,7	4,7	5,4	12,0	4,3	1,3	1,4	5,1	62,3	52,2	6,5	3,4	0,3	579 942
00	71,1	53,9	7,6	4,5	5,0	11,8	4,3	1,4	1,4	4,8	59,3	49,6	6,3	3,1	0,3	630 263
01	66,2	49,9	7,5	4,3	4,6	10,7	4,0	1,1	1,3	4,3	55,5	45,9	6,4	3,0	0,2	680 678
02	65,1	48,7	7,8	4,3	4,3	12,6	5,7	1,5	1,3	4,1	52,5	43,0	6,4	3,0	0,2	729 206
03	60,5	44,7	7,9	4,2	3,8	11,8	5,3	1,6	1,3	3,6	48,7	39,4	6,3	2,9	0,2	782 929
04	59,3	43,8	7,8	4,1	3,5	13,1	6,8	1,6	1,3	3,4	46,2	37,0	6,2	2,9	0,1	841 042
05	56,7	41,0	8,2	4,3	3,2	13,7	7,2	2,0	1,5	3,1	43,0	33,8	6,3	2,8	0,1	908 792
06	51,6	36,3	8,1	4,3	2,9	12,1	5,5	2,3	1,5	2,8	39,6	30,8	5,9	2,8	0,1	984 284
07 IV	47,7	32,5	8,1	4,4	2,7	11,6	4,8	2,4	1,6	2,7	36,1	27,7	5,7	2,8	-	1 053 537
08 I	45,8	31,7	7,5	4,0	2,5	10,5	4,9	1,8	1,2	2,5	35,3	26,8	5,7	2,8	-	1 065 307
II	46,3	31,6	7,7	4,4	2,5	10,5	4,6	1,8	1,6	2,5	35,8	27,1	5,9	2,8	-	1 076 956
III	47,8	33,0	8,0	4,3	2,5	11,1	4,9	2,2	1,5	2,5	36,7	28,0	5,8	2,8	-	1 086 007
IV	53,9	37,6	9,1	4,7	2,6	14,1	7,1	2,7	1,7	2,6	39,8	30,5	6,4	2,9	-	1 088 124
09 I	P 56,8	40,6	9,2	4,5	2,5	13,7	7,3	2,4	1,5	2,5	43,1	33,3	6,9	2,9	-	1 081 295
II	P 61,7	44,1	10,1	5,0	2,5	14,7	7,8	2,4	2,0	2,5	47,1	36,3	7,7	3,1	-	1 070 227
III	P 64,9	47,1	10,3	5,0	2,5	15,3	8,7	2,4	1,8	2,5	49,6	38,4	8,0	3,3	-	1 060 098
IV	P 70,1	51,0	11,2	5,3	2,6	16,9	9,3	3,0	2,0	2,6	53,2	41,6	8,3	3,3	-	1 053 914
10 I	P 71,1	51,7	11,8	5,1	2,5	16,2	9,3	2,7	1,7	2,5	54,9	42,4	9,1	3,4	-	1 052 322
II	P 72,5	51,7	12,8	5,5	2,5	15,6	8,3	2,8	2,0	2,5	56,8	43,4	9,9	3,5	-	1 055 236
III	A	57,7	44,1	10,2	3,4	-	1 059 316

Veáanse notas al final del capítulo.

11. ADMINISTRACIONES PÚBLICAS
A) Protocolo de Déficit Excesivo

11.5 Conciliación entre la necesidad de financiación y la variación de la deuda elaborada según la metodología del Protocolo de Déficit Excesivo.
Valores absolutos

INE, IGAE y Banco de España Millones de euros

	Variación de la deuda elaborada según la metodología del PDE (a)	Necesidad(+) o Capac.(-) de financiación según la metodología del PDE (b)	Adquisiciones netas de activos financieros (c) (d)	Ajustes (c)					
				Total	Otras cuentas pendientes de pago	Operaciones financieras entre Administraciones Públicas	Por variaciones en el tipo de cambio	Otros cambios en volumen de la deuda (e)	Otros ajustes (f)
	1=2+3+4	2	3	4=5 a 9	5	6	7	8	9
95	34 109	28 948	4 404	758	56	-2 658	-518	2 648	1 230
96	36 523	22 974	17 580	-4 030	1 667	-2 882	104	-	-2 920
97	13 599	16 986	-671	-2 715	243	-2 923	814	-	-849
98	12 753	17 351	5 502	-10 099	-4 922	-3 042	904	-	-3 040
99	15 603	8 254	8 347	-997	-2 731	-649	1 658	-	723
00	11 950	6 161	9 754	-3 965	-5 093	-669	-37	-	1 835
01	4 300	4 361	-3 029	2 968	4 177	-680	-199	-	-330
02	5 364	3 312	12 842	-10 790	-3 194	-4 814	-1 084	-1 647	-51
03	-1 579	1 622	2 182	-5 383	-338	-4 095	-793	-	-157
04	7 110	2 862	16 559	-12 311	-1 352	-8 430	-727	-	-1 802
05	2 382	-8 759	22 570	-11 429	-7 488	-3 333	64	-	-672
06	-1 575	-19 847	26 614	-8 342	-10 241	951	-178	-	1 126
07	-8 847	-20 066	24 204	-12 985	-9 220	-3 586	-166	-295	281
08	52 318	45 189	25 259	-18 130	-8 361	-8 940	-353	-63	-413
09	P 127 644	117 306	35 302	-24 964	-5 959	-11 665	-129	-48	-7 162
08 III	12 719	3 514	10 013	-808	-1 016	-3 858	-331	-	4 397
IV	34 836	49 355	17 291	-31 809	-14 021	-1 346	40	-	-16 483
09 I	P 33 251	1 159	16 802	15 290	8 790	-1 520	55	-	7 965
II	P 37 473	39 555	9 989	-12 071	-3 880	-5 842	31	-48	-2 332
III	P 21 999	17 504	1 689	2 806	4 072	-4 154	-43	-	2 932
IV	P 34 920	59 088	6 822	-30 990	-14 941	-149	-172	-	-15 728
10 I	P 17 242	5 819	-5 091	16 514	11 468	-3 158	32	-	8 172
II	A 21 971	31 491	3 026	-12 546	-9 585	-5 261	35	-	2 265

Véanse notas al final del capítulo.

11. ADMINISTRACIONES PÚBLICAS
A) Protocolo de Déficit Excesivo

11.6 Conciliación entre la necesidad de financiación y la variación de la deuda elaborada según la metodología del Protocolo de Déficit Excesivo.
Porcentajes del PIB pm

INE, IGAE y Banco de España Porcentajes

	Variación de la deuda elaborada según la metodología del PDE (a)	Necesidad(+) o Capac.(-) de financiación según la metodología del PDE (b)	Adquisiciones netas de activos financieros (c) (d)	Ajustes (c)					
				Total	Otras cuentas pendientes de pago	Operaciones financieras entre Administraciones Públicas	Por variaciones en el tipo de cambio	Otros cambios en volumen de la deuda (e)	Otros ajustes (f)
	1=2+3+4	2	3	4=5 a 9	5	6	7	8	9
95	7,6	6,5	1,0	0,2	0,0	-0,6	-0,1	0,6	0,3
96	7,7	4,8	3,7	-0,9	0,4	-0,6	0,0	-	-0,6
97	2,7	3,4	-0,1	-0,5	0,0	-0,6	0,2	-	-0,2
98	2,4	3,2	1,0	-1,9	-0,9	-0,6	0,2	-	-0,6
99	2,7	1,4	1,4	-0,2	-0,5	-0,1	0,3	-	0,1
00	1,9	1,0	1,5	-0,6	-0,8	-0,1	-0,0	-	0,3
01	0,6	0,6	-0,4	0,4	0,6	-0,1	-0,0	-	-0,0
02	0,7	0,5	1,8	-1,5	-0,4	-0,7	-0,1	-0,2	-0,0
03	-0,2	0,2	0,3	-0,7	-0,0	-0,5	-0,1	-	-0,0
04	0,8	0,3	2,0	-1,5	-0,2	-1,0	-0,1	-	-0,2
05	0,3	-1,0	2,5	-1,3	-0,8	-0,4	0,0	-	-0,1
06	-0,2	-2,0	2,7	-0,8	-1,0	0,1	-0,0	-	0,1
07	-0,8	-1,9	2,3	-1,2	-0,9	-0,3	-0,0	-0,0	0,0
08	4,8	4,2	2,3	-1,7	-0,8	-0,8	-0,0	-0,0	-0,0
09	P 12,1	11,1	3,3	-2,4	-0,6	-1,1	-0,0	-0,0	-0,7
08 III	1,2	0,3	0,9	-0,1	-0,1	-0,4	-0,0	-	0,4
IV	3,2	4,5	1,6	-2,9	-1,3	-0,1	0,0	-	-1,5
09 I	P 3,2	0,1	1,6	1,5	0,8	-0,1	0,0	-	0,8
II	P 3,6	3,8	0,9	-1,1	-0,4	-0,6	0,0	-0,0	-0,2
III	P 2,1	1,7	0,2	0,3	0,4	-0,4	-0,0	-	0,3
IV	P 3,3	5,6	0,6	-2,9	-1,4	-0,0	-0,0	-	-1,5
10 I	P 1,6	0,5	-0,5	1,6	1,1	-0,3	0,0	-	0,8
II	A 2,1	3,0	0,3	-1,2	-0,9	-0,5	0,0	-	0,2

Véanse notas al final del capítulo.

11. ADMINISTRACIONES PÚBLICAS

A) Protocolo de Déficit Excesivo

11.7 Adquisición neta de activos financieros

Millones de euros

	Total	Efectivo y depósitos				Valores distintos de acciones				Préstamos	Acciones y participaciones			Otras cuentas pendientes de cobro
		Total	Depósitos en el Banco de España	Resto depósitos transferibles	Otros depósitos	Total	A corto plazo	A largo plazo	Derivados financieros		Total	Acciones	Otras participaciones	
95	4 404	-919	-1 840	948	-26	-48	-1	-6	-40	2 689	-638	-1 576	938	3 318
96	17 580	7 268	5 951	918	399	180	27	187	-34	292	1 766	-586	2 352	8 074
97	-671	-3 430	-5 123	1 653	40	-71	4	-33	-42	3 091	-4 519	-4 080	-438	4 257
98	5 502	4 923	1 722	2 175	1 027	231	-31	274	-13	3 467	-5 516	-2 468	-3 048	2 397
99	8 347	9 150	7 867	240	1 043	143	20	186	-63	1 652	-2 418	324	-2 742	-181
00	9 754	11 095	8 351	1 757	987	594	58	658	-122	741	-3 219	24	-3 244	544
01	-3 029	-2 496	-17 060	-1 248	15 812	651	75	708	-131	2 219	-3 648	400	-4 048	246
02	12 842	8 116	1 785	3 559	2 772	4 544	189	4 519	-164	1 785	-1 799	294	-2 093	196
03	2 182	-4 203	1 767	606	-6 576	3 920	-298	4 389	-171	1 626	193	796	-602	644
04	16 559	6 131	-1 817	5 414	2 535	9 235	1 019	8 339	-123	1 794	-443	228	-671	-158
05	22 570	11 380	-695	9 771	2 304	7 921	508	7 419	-7	1 276	463	496	-33	1 530
06	26 614	13 340	1 780	8 261	3 299	9 542	-1 372	10 917	-3	1 895	261	356	-95	1 575
07	24 204	12 168	2 973	4 909	4 286	9 739	527	9 221	-9	2 293	508	135	373	-503
08	25 259	819	740	-5 764	5 843	19 186	510	18 649	27	1 721	869	461	409	2 663
09	35 302	17 814	12 463	-3 504	8 855	6 331	-30	6 323	38	7 930	535	305	230	2 692
08 III	10 013	-2 068	-7 067	4 791	209	6 813	309	6 486	17	631	550	322	229	4 087
08 IV	17 291	4 677	2 693	1 805	180	8 327	384	7 960	-17	362	-217	-74	-143	4 142
09 I	16 802	14 305	8 473	-5 916	11 747	958	-79	1 046	-9	1 828	278	127	151	-566
09 II	9 989	4 938	-1 975	-1 924	8 837	4 382	-494	4 880	-4	3 296	134	47	87	-2 761
09 III	1 689	-4 073	1 717	3 034	-8 824	1 276	946	349	-19	1 572	230	151	79	2 684
09 IV	6 822	2 643	4 247	1 302	-2 906	-285	-403	48	70	1 236	-107	-20	-87	3 335
10 I	-5 091	-5 803	-295	-2 713	-2 796	2 170	299	1 910	-39	1 112	191	193	-2	-2 761
10 II	3 026	-616	-407	-1 269	1 061	2 117	1 154	1 009	-46	3 318	168	112	56	-1 962

11. ADMINISTRACIONES PÚBLICAS

A) Protocolo de Déficit Excesivo

11.8 Deuda por instrumentos

Millones de euros

	Total	Porcentajes del PIB pm	Efectivo y depósitos	Valores distintos de acciones			Préstamos			Pasivos en poder de otras Administraciones Públicas (a)	Pro memoria: Empresas Públicas (b)	
				Total	A corto plazo	A largo plazo	Total	A corto plazo	A largo plazo		Valores absolutos	Porcentajes del PIB pm
95	283 076	63,3	2 338	216 717	72 019	144 698	64 021	7 758	56 263	8 501	18 774	4,2
96	319 600	67,4	2 436	248 850	82 035	166 815	68 314	8 673	59 641	11 316	16 279	3,4
97	333 199	66,1	2 333	270 578	72 761	197 817	60 288	7 464	52 824	14 271	15 179	3,0
98	345 953	64,1	2 503	285 286	61 032	224 255	58 163	5 858	52 306	16 988	14 864	2,8
99	361 556	62,3	2 643	302 662	54 335	248 327	56 251	5 377	50 873	17 319	15 046	2,6
00	373 506	59,3	2 595	314 607	45 642	268 965	56 305	5 754	50 551	18 355	15 483	2,5
01	377 806	55,5	2 522	318 532	36 756	281 776	56 752	6 744	50 008	19 187	16 190	2,4
02	383 170	52,5	2 134	323 779	36 830	286 949	57 257	5 946	51 311	23 999	17 405	2,4
03	381 591	48,7	2 307	321 091	39 877	281 214	58 193	6 503	51 690	28 120	20 952	2,7
04	388 701	46,2	2 543	320 110	37 386	282 724	66 048	6 537	59 511	36 581	19 444	2,3
05	391 083	43,0	2 798	323 434	33 344	290 090	64 851	4 227	60 624	39 978	22 414	2,5
06	389 507	39,6	3 064	321 447	32 574	288 873	64 997	4 425	60 572	39 066	26 752	2,7
07 IV	380 660	36,1	3 307	313 269	33 397	279 872	64 085	4 420	59 665	42 720	33 263	3,2
08 I	375 648	35,3	3 314	306 984	35 237	271 747	65 351	6 093	59 258	45 479	34 894	3,3
08 II	385 423	35,8	3 372	314 900	33 166	281 734	67 151	6 539	60 612	46 438	35 964	3,3
08 III	398 142	36,7	3 437	328 132	37 316	290 815	66 573	5 737	60 835	50 550	37 009	3,4
08 IV	432 978	39,8	3 420	355 532	53 033	302 498	74 027	7 680	66 346	51 679	39 823	3,7
09 I	466 229	43,1	3 386	386 723	64 674	322 049	76 120	8 732	67 389	53 391	42 951	4,0
09 II	503 702	47,1	3 413	418 390	72 501	345 889	81 900	11 440	70 459	58 937	44 598	4,2
09 III	525 702	49,6	3 466	437 631	78 921	358 710	84 605	10 354	74 252	63 424	47 191	4,5
09 IV	560 622	53,2	3 468	471 564	86 395	385 169	85 591	9 005	76 586	63 274	48 763	4,6
10 I	577 864	54,9	3 466	484 432	84 849	399 583	89 966	11 923	78 043	66 702	50 199	4,8
10 II	599 835	56,8	3 512	499 516	81 740	417 776	96 807	12 180	84 627	71 748	51 963	4,9
10 III	611 198	57,7	3 568	508 289	86 152	422 137	99 341	11 252	88 089	76 271	52 914	5,0

Véanse notas al final del capítulo

11. ADMINISTRACIONES PÚBLICAS
A) Protocolo de Déficit Excesivo

11.9 Deuda por sectores de contrapartida y monedas

Millones de euros

	Por sectores de contrapartida								Por monedas	
	Sectores residentes							Resto del mundo	Pesetas/Euros	Otras monedas distintas de la peseta/euro
	Total	Instituciones financieras				Resto sectores residentes				
		Total	Banco de España	Otras instituciones financieras monetarias	Otras instituciones financieras no monetarias					
1=2+8=9+10	2=3+7	3=4 a 6	4	5	6	7	8	9	10	
95	283 076	218 893	168 966	16 313	104 726	47 927	49 928	64 183	260 273	22 803
96	319 600	252 401	202 067	16 136	110 438	75 493	50 334	67 199	295 533	24 067
97	333 199	255 657	210 793	15 808	99 718	95 267	44 864	77 543	305 990	27 210
98	345 953	261 724	223 119	15 870	95 462	111 787	38 605	84 229	312 316	33 637
99	361 556	251 656	215 622	15 167	95 500	104 955	36 034	109 900	351 982	9 574
00	373 506	232 007	187 476	14 450	92 255	80 770	44 531	141 500	363 169	10 338
01	377 806	224 492	181 924	13 952	103 849	64 122	42 568	153 314	367 979	9 827
02	383 170	220 684	182 405	14 170	107 964	60 271	38 278	162 487	375 293	7 877
03	381 591	235 271	189 423	16 319	115 858	57 246	45 848	146 320	374 679	6 912
04	388 701	218 812	170 361	17 486	100 642	52 233	48 451	169 889	383 544	5 156
05	391 083	211 945	169 959	18 225	99 449	52 284	41 986	179 138	387 008	4 075
06	389 507	200 106	155 486	15 949	84 963	54 574	44 620	189 401	386 485	3 023
07 III	388 563	200 457	154 596	15 153	87 959	51 485	45 860	188 106	385 595	2 968
IV	380 660	202 575	159 397	14 985	92 556	51 856	43 178	178 085	378 227	2 433
08 I	375 648	197 196	155 600	15 818	90 299	49 483	41 596	178 452	372 898	2 750
II	385 423	202 747	162 694	16 136	91 329	55 229	40 052	182 676	382 755	2 667
III	398 142	200 445	162 447	17 019	90 515	54 913	37 999	197 696	395 311	2 831
IV	432 978	230 605	175 605	16 923	114 494	44 188	55 000	202 373	430 061	2 917
09 I	P 466 229	253 647	195 437	18 113	133 102	44 222	58 211	212 582	462 843	3 386
II	P 503 702	276 697	219 591	18 599	151 321	49 671	57 106	227 005	499 793	3 910
III	P 525 702	291 808	228 623	19 113	157 962	51 548	63 185	233 893	521 836	3 866
IV	P 560 622	320 224	240 144	19 796	169 916	50 432	80 080	240 398	556 550	4 072
10 I	P 577 864	330 488	244 641	20 960	169 787	53 894	85 847	247 376	573 686	4 178
II	P 599 835	347 828	254 236	20 477	179 745	54 013	93 593	252 006	595 918	3 917

Véanse notas al final del capítulo.

11. EMPRESAS PÚBLICAS (a)
B) Deuda de las Empresas Públicas (b)

11.10 Deuda por administraciones propietarias

	Valores absolutos (millones de euros)					Porcentajes del PIB pm					Pro memoria: PIB pm (c)
	Total	Administración Central	Comunidades Autónomas	Corporaciones Locales	Administraciones de Seguridad Social	Total	Administración Central	Comunidades Autónomas	Corporaciones Locales	Administraciones de Seguridad Social	
	1=2 a 5	2	3	4	5	6=7 a 10	7	8	9	10	
95	18 774	15 608	1 698	1 469	-	4,2	3,5	0,4	0,3	-	447 205
96	16 279	13 051	1 790	1 438	-	3,4	2,8	0,4	0,3	-	473 855
97	15 179	11 736	2 028	1 414	-	3,0	2,3	0,4	0,3	-	503 921
98	14 864	11 166	2 296	1 402	-	2,8	2,1	0,4	0,3	-	539 493
99	15 046	10 292	3 394	1 361	-	2,6	1,8	0,6	0,2	-	579 942
00	15 483	10 655	2 832	1 996	-	2,5	1,7	0,4	0,3	-	630 263
01	16 190	10 510	3 443	2 237	-	2,4	1,5	0,5	0,3	-	680 678
02	17 405	10 394	4 568	2 444	-	2,4	1,4	0,6	0,3	-	729 206
03	20 952	11 768	6 217	2 967	-	2,7	1,5	0,8	0,4	-	782 929
04	19 444	9 626	6 620	3 198	-	2,3	1,1	0,8	0,4	-	841 042
05	22 414	11 533	7 280	3 601	-	2,5	1,3	0,8	0,4	-	908 792
06	26 752	14 078	8 793	3 881	-	2,7	1,4	0,9	0,4	-	984 284
07 IV	33 263	18 080	10 407	4 777	-	3,2	1,7	1,0	0,5	-	1 053 537
08 I	34 894	18 990	10 983	4 921	-	3,3	1,8	1,0	0,5	-	1 065 307
II	35 964	19 336	11 464	5 164	-	3,3	1,8	1,1	0,5	-	1 076 956
III	37 009	19 610	11 939	5 459	-	3,4	1,8	1,1	0,5	-	1 086 007
IV	39 823	21 389	12 753	5 681	-	3,7	2,0	1,2	0,5	-	1 088 124
09 I	P 42 951	22 564	13 220	7 167	-	4,0	2,1	1,2	0,7	-	1 081 295
II	P 44 598	23 161	14 184	7 253	-	4,2	2,2	1,3	0,7	-	1 070 227
III	P 47 191	24 690	14 927	7 574	-	4,5	2,3	1,4	0,7	-	1 060 098
IV	P 48 763	25 492	15 416	7 855	-	4,6	2,4	1,5	0,7	-	1 053 914
10 I	P 50 199	26 281	15 790	8 129	-	4,8	2,5	1,5	0,8	-	1 052 322
II	P 51 963	27 327	16 248	8 388	-	4,9	2,6	1,5	0,8	-	1 055 236
III	A 52 914	27 926	16 593	8 394	-	5,0	2,6	1,6	0,8	-	1 059 316

Véanse notas al final del capítulo.

NOTAS A LOS CUADROS DEL CAPÍTULO 11. ADMINISTRACIONES PÚBLICAS

Cuadro 11.1

a. Un signo positivo (negativo) implica que las Administraciones Públicas han obtenido beneficios (pérdidas) por este concepto.

b. Las diferencias entre la Capacidad (+) o Necesidad (-) de Financiación según el PDE que se recoge en esta columna y la de la Contabilidad Nacional de España (columnas 1 a 5) se deben a la inclusión en la cuenta de operaciones no financieras de los *swaps* de intereses (columnas 6 a 10) de acuerdo con lo establecido en el Reglamento (CE) 2558/2001, de 3 de diciembre de 2001, de forma que los beneficios (pérdidas) de las operaciones *swaps* reducen (incrementan) los intereses. En Contabilidad Nacional, los *swaps* de intereses se consideran una operación financiera.

c. El PIB a precios de mercado se ha elaborado a partir de la serie oficial de la CNE trimestral que publica el INE.

Nota: Pueden existir diferencias entre los datos de este cuadro y los que figuran en el cuadro 2.9, por revisiones posteriores al envío de la Notificación PDE a la Comisión Europea.

Cuadro 11.2

Nota: Los porcentajes de los trimestres se calculan: 1) cuando se dispone del PIB de los cuatro trimestres del año en cuestión se toma como referencia el PIB del año; 2) cuando no se dispone del PIB de los cuatro trimestres del año en cuestión se toma como referencia el PIB anual que resulta de agregar el PIB trimestral de los últimos cuatro trimestres.

Véanse notas al cuadro 11.1

Cuadro 11.3

a. Pasivos emitidos por Administraciones Públicas en poder de otras Administraciones Públicas, otras cuentas pendientes de pago y ajustes por diferencias entre el valor de mercado y el valor nominal de los pasivos, así como otros ajustes como consecuencia de reclasificaciones de unidades institucionales y otras revisiones de información.

Cuadro 11.4

Véanse notas al cuadro 11.3

Cuadro 11.5

a. Variaciones anuales de la columna 1 del cuadro 11.8.

b. Columna 11 del cuadro 11.1, cambiada de signo.

c. Un signo positivo significa que el concepto correspondiente contribuye a incrementar la deuda; un signo negativo, que contribuye a disminuirla.

d. Columna detallada en el cuadro 11.7.

e. Incluye efectos como los producidos por reclasificación de unidades institucionales o instrumentos financieros.

f. Incluye los ajustes por los intereses devengados menos los intereses pagados, por primas de emisión o de amortización, por la diferencia entre el nominal emitido y el efectivo captado en las emisiones a descuento, por pérdidas o ganancias de capital realizadas en la amortización anticipada de pasivos y por discrepancias entre la Capacidad (+) o Necesidad (-) de Financiación y las Operaciones Financieras Netas.

Cuadro 11.6

Nota: Los porcentajes de los trimestres se calculan: 1) cuando se dispone del PIB de los cuatro trimestres del año en cuestión se toma como referencia el PIB del año; 2) Cuando no se dispone del PIB de los cuatro trimestres del año en cuestión se toma como referencia el PIB anual que resulta de agregar el PIB trimestral de los últimos cuatro trimestres.

Véanse notas al cuadro 11.5

Cuadro 11.8

a. Que ya aparecen deducidos de las columnas 3 a 9.

b. Principales organismos no administrativos, entes y empresas no clasificadas como Administraciones Públicas. La deuda de estas unidades no está sujeta al (es decir, no está incluida en el ámbito del) Protocolo de Déficit Excesivo (PDE), por lo que no se incluye en las Notificaciones a la Comisión a que se refiere ese procedimiento. En este cuadro se presenta la deuda de estas unidades para recoger su montante elaborado de forma homogénea a la deuda PDE.

Nota: Pueden existir diferencias entre los datos de este cuadro y los que figuran en el cuadro 2.9 por revisiones posteriores al envío de la Notificación PDE a la Comisión Europea.

Cuadro 11.9

Nota: Pueden existir diferencias entre los datos de este cuadro y los que figuran en el cuadro 2.9, por revisiones posteriores al envío de la Notificación PDE a la Comisión Europea.

Cuadro 11.10

a. Las unidades que se recogen aquí como Empresas Públicas son los principales organismos no administrativos, entes y empresas no clasificadas como Administraciones Públicas.

b. Para facilitar la comparación con la deuda de las Administraciones Públicas que figura en los cuadros anteriores (que es la deuda pública en sentido estricto), la deuda de las Empresas Públicas que figura en este cuadro se ha calculado siguiendo la metodología del PDE. La deuda de las Empresas Públicas no está incluida en el ámbito del PDE y, por tanto, a diferencia de la deuda de las Administraciones Públicas (deuda pública), no se incluye en las Notificaciones que se remiten a la Comisión Europea.

c. El PIB a precios de mercado se ha elaborado a partir de la serie oficial de la CNE trimestral que publica el INE agregando los últimos cuatro trimestres para cada fecha de referencia.

12 ADMINISTRACIÓN CENTRAL Y ADMINISTRACIONES DE SEGURIDAD SOCIAL
CENTRAL GOVERNMENT AND SOCIAL SECURITY FUNDS

**NOTA INTRODUCTORIA A LOS CUADROS DEL CAPÍTULO 12 Y OTRAS ESTADÍSTICAS
SOBRE ADMINISTRACIÓN CENTRAL Y ADMINISTRACIONES DE SEGURIDAD SOCIAL**

- 1 El Banco de España tiene encomendada por el Plan Estadístico Nacional, entre otras, la elaboración de las estadísticas de deuda pública según el Protocolo sobre el Déficit Excesivo (PDE) y las Cuentas Financieras de las Administraciones Públicas, en tanto que parte de las *Cuentas Financieras de la Economía Española*, ambas de periodicidad trimestral. La deuda PDE de la Administración Central se presenta en los cuadros 12.6 a 12.8 de este capítulo, y la de las Administraciones de Seguridad Social, en el cuadro 12.16; entre los cuadros del capítulo figura la conciliación entre deuda, operaciones financieras y capacidad (+) o necesidad (-) de financiación.
- 2 Por otro lado, las Cuentas Financieras de estos subsectores de las Administraciones Públicas se incluyen en la publicación *Cuentas Financieras de la Economía Española*, que se difunden también en el sitio de Internet del Banco de España (<http://www.bde.es/webbde/es/estadis/ccff/ccff.html>). A esta información se puede acceder desde los siguientes enlaces:

Detalles por instrumentos de las cuentas no consolidadas. Balance financiero:

<http://www.bde.es/webbde/es/estadis/ccff/0216a.pdf> y <http://www.bde.es/webbde/es/estadis/ccff/0219a.pdf>.

Detalles por instrumentos de las cuentas no consolidadas. Cuenta de operaciones financieras:

<http://www.bde.es/webbde/es/estadis/ccff/0216b.pdf> y <http://www.bde.es/webbde/es/estadis/ccff/0219b.pdf>.

- 3 Las Cuentas no Financieras de la Administración Central y de las Administraciones de Seguridad Social se elaboran, fundamentalmente, por la Intervención General de la Administración del Estado (IGAE), y también por el INE, y se difunden en www.pap.meh.es y en www.ine.es. Por otra parte, el Banco de España incluye, en su publicación *Cuentas Financieras de la Economía Española*, una amplia síntesis de esta información, a la que se puede acceder desde los siguientes enlaces:

Cuentas de operaciones no financieras:

<http://www.bde.es/webbde/es/estadis/ccff/0117.pdf> y <http://www.bde.es/webbde/es/estadis/ccff/0120.pdf>.

12. ADMINISTRACIÓN CENTRAL
A) Protocolo de Déficit Excesivo

12.1 Capacidad (+) o necesidad (-) de financiación y pasivos en circulación. Valores absolutos

Capacidad (+) o necesidad (-) de financiación: INE e IGAE. PIBpm: INE.

Millones de euros

	Capacidad (+) o Necesidad (-) de financiación			Pasivos en circulación y deuda						Pro memoria: PIB pm
	Según la Contabilidad Nacional de España (CNE)	Ajuste por Swaps de intereses (a)	Según el Protocolo de Déficit Excesivo	Según las Cuentas Financieras de la Economía Española	Ajustes por pasivos no incluidos y por valoración			Deuda según el Protocolo de Déficit Excesivo		
					Total	Pasivos de Administraciones Públicas en poder de otras Administraciones Públicas	Otras cuentas pendientes de pago		Ajustes de valoración y otros (b)	
1	2	3=1+2	4=5+9	5=6 a 8	6	7	8	9	10	
95	-24 520	40	-24 480	249 962	14 187	385	8 808	4 994	235 775	447 205
96	-18 101	34	-18 067	293 626	26 703	529	5 133	21 041	266 923	473 855
97	-14 497	42	-14 455	309 159	31 071	445	4 139	26 487	278 089	503 921
98	-13 903	13	-13 890	333 908	45 064	305	5 463	39 296	288 844	539 493
99	-7 759	63	-7 696	327 623	25 078	150	5 695	19 233	302 545	579 942
00	-6 522	112	-6 410	339 591	27 015	1 187	7 833	17 996	312 576	630 263
01	-5 344	106	-5 238	339 504	27 110	2 018	5 051	20 040	312 394	680 678
02	-5 161	129	-5 032	354 999	41 219	6 831	6 463	27 926	313 780	729 206
03	-4 070	109	-3 961	349 935	41 534	10 952	6 440	24 143	308 401	782 929
04	-10 986	82	-10 904	368 731	57 332	19 412	6 314	31 605	311 399	841 042
05	2 043	31	2 074	372 836	65 214	22 810	8 509	33 896	307 622	908 792
06	6 780	22	6 802	357 160	54 185	21 897	12 735	19 553	302 975	984 284
07	11 874	6	11 880	342 498	51 055	25 551	15 421	10 084	291 442	1 053 537
08	-30 605	-43	-30 648	408 957	76 932	34 511	18 102	24 318	332 025	1 088 124
09	P -98 568	60	-98 508	537 465	98 520	46 105	21 542	30 873	438 946	1 053 914
08 III	358 225	53 624	33 382	12 947	7 295	304 601	1 086 007
IV	408 957	76 932	34 511	18 102	24 318	332 025	1 088 124
09 I	P	439 467	78 992	36 222	18 532	24 237	360 476	1 081 295
II	P	471 700	83 646	41 769	15 310	26 567	388 054	1 070 227
III	P	498 874	92 305	46 256	14 920	31 128	406 569	1 060 098
IV	P	537 465	98 520	46 105	21 542	30 873	438 946	1 053 914
10 I	P	544 035	97 690	49 533	15 190	32 967	446 346	1 052 322
II	A	545 633	87 208	54 580	19 692	12 936	458 425	1 055 236

Véanse notas al final del capítulo.

12. ADMINISTRACIÓN CENTRAL
A) Protocolo de Déficit Excesivo

12.2 Capacidad (+) o necesidad (-) de financiación y pasivos en circulación. Porcentajes del PIB pm

Capacidad (+) o necesidad (-) de financiación: INE e IGAE. PIBpm: INE

Porcentajes

	Capacidad (+) o Necesidad (-) de financiación			Pasivos en circulación y deuda						Pro memoria: PIB pm
	Según la Contabilidad Nacional de España (CNE)	Ajuste por Swaps de intereses (a)	Según el Protocolo de Déficit Excesivo	Según las Cuentas Financieras de la Economía Española	Ajustes por pasivos no incluidos y por valoración			Deuda según el Protocolo de Déficit Excesivo		
					Total	Pasivos de Administraciones Públicas en poder de otras Administraciones Públicas	Otras cuentas pendientes de pago		Ajustes de valoración y otros (b)	
1	2	3=1+2	4=5+9	5=6 a 8	6	7	8	9	10	
95	-5,5	0,0	-5,5	55,9	3,2	0,1	2,0	1,1	52,7	447 205
96	-3,8	0,0	-3,8	62,0	5,6	0,1	1,1	4,4	56,3	473 855
97	-2,9	0,0	-2,9	61,4	6,2	0,1	0,8	5,3	55,2	503 921
98	-2,6	0,0	-2,6	61,9	8,4	0,1	1,0	7,3	53,5	539 493
99	-1,3	0,0	-1,3	56,5	4,3	0,0	1,0	3,3	52,2	579 942
00	-1,0	0,0	-1,0	53,9	4,3	0,2	1,2	2,9	49,6	630 263
01	-0,8	0,0	-0,8	49,9	4,0	0,3	0,7	2,9	45,9	680 678
02	-0,7	0,0	-0,7	48,7	5,7	0,9	0,9	3,8	43,0	729 206
03	-0,5	0,0	-0,5	44,7	5,3	1,4	0,8	3,1	39,4	782 929
04	-1,3	0,0	-1,3	43,8	6,8	2,3	0,8	3,8	37,0	841 042
05	0,2	0,0	0,2	41,0	7,2	2,5	0,9	3,7	33,8	908 792
06	0,7	0,0	0,7	36,3	5,5	2,2	1,3	2,0	30,8	984 284
07	1,1	0,0	1,1	32,5	4,8	2,4	1,5	1,0	27,7	1 053 537
08	-2,8	-0,0	-2,8	37,6	7,1	3,2	1,7	2,2	30,5	1 088 124
09	P -9,4	0,0	-9,3	51,0	9,3	4,4	2,0	2,9	41,6	1 053 914
08 III	33,0	4,9	3,1	1,2	0,7	28,0	1 086 007
IV	37,6	7,1	3,2	1,7	2,2	30,5	1 088 124
09 I	P	40,6	7,3	3,3	1,7	2,2	33,3	1 081 295
II	P	44,1	7,8	3,9	1,4	2,5	36,3	1 070 227
III	P	47,1	8,7	4,4	1,4	2,9	38,4	1 060 098
IV	P	51,0	9,3	4,4	2,0	2,9	41,6	1 053 914
10 I	P	51,7	9,3	4,7	1,4	3,1	42,4	1 052 322
II	A	51,7	8,3	5,2	1,9	1,2	43,4	1 055 236

Véanse notas al final del capítulo.

12. ADMINISTRACIÓN CENTRAL
A) Protocolo de Déficit Excesivo

12.3 Conciliación entre la necesidad de financiación y la variación de la deuda elaborada según la metodología del Protocolo de Déficit Excesivo.
Valores absolutos

INE, IGAE y Banco de España Millones de euros

	Variación de la deuda elaborada según la metodología del PDE (a)	Necesidad(+) o Capac.(-) de financiación según la metodología del PDE (b)	Adquisiciones netas de activos financieros (c) (d)	Ajustes (c)					
				Total	Otras cuentas pendientes de pago	Operaciones financieras entre Administraciones Públicas	Por variaciones en el tipo de cambio	Otros cambios en volumen de la deuda (e)	Otros ajustes (f)
	1=2+3+4	2	3	4=5 a 9	5	6	7	8	9
95	27 384	24 480	3 104	-200	-2 962	13	-758	1 728	1 779
96	31 148	18 067	12 952	130	3 305	-211	-229	-	-2 735
97	11 166	14 455	-4 350	1 061	990	115	684	-	-728
98	10 755	13 890	1 291	-4 426	-1 797	-184	323	-	-2 768
99	13 701	7 696	4 730	1 275	-951	-163	1 431	-	958
00	10 031	6 410	4 940	-1 319	-2 549	-669	-116	-	2 016
01	-182	5 238	-6 721	1 300	2 322	-680	-262	-	-80
02	1 386	5 032	2 910	-6 556	588	-4 814	-941	-1 647	258
03	-5 380	3 961	-5 073	-4 267	341	-4 095	-648	-	135
04	2 998	10 904	2 685	-10 591	31	-8 430	-692	-	-1 499
05	-3 777	-2 074	3 481	-5 185	-1 448	-3 333	-3	-	-401
06	-4 647	-6 802	4 196	-2 040	-4 272	951	-110	-	1 390
07	-11 533	-11 880	6 303	-5 955	-2 736	-3 586	-60	-64	491
08	40 583	30 648	22 308	-12 374	-2 940	-8 940	-408	-63	-22
09	P 106 921	98 508	30 063	-21 651	-3 245	-11 665	-152	-48	-6 539

Véanse notas al final del capítulo.

12. ADMINISTRACIÓN CENTRAL.
A) Protocolo de Déficit Excesivo.

12.4 Conciliación entre la necesidad de financiación y la variación de la deuda elaborada según la metodología del Protocolo de Déficit Excesivo.
Porcentajes del PIB pm

INE, IGAE y Banco de España Porcentajes

	Variación de la deuda según el PDE (a)	Necesidad(+) o Capac.(-) de financiación según el PDE (b)	Adquisiciones netas de activos financieros (c) (d)	Ajustes (c)					
				Total	Otras cuentas pendientes de pago	Operaciones financieras entre Administraciones Públicas	Por variaciones en el tipo de cambio	Otros cambios en volumen de la deuda (e)	Otros ajustes (f)
	1=2+3+4	2	3	4=5 a 9	5	6	7	8	9
95	6,1	5,5	0,7	-0,0	-0,7	0,0	-0,2	0,4	0,4
96	6,6	3,8	2,7	0,0	0,7	-0,0	-0,0	-	-0,6
97	2,2	2,9	-0,9	0,2	0,2	0,0	0,1	-	-0,1
98	2,0	2,6	0,2	-0,8	-0,3	-0,0	0,1	-	-0,5
99	2,4	1,3	0,8	0,2	-0,2	-0,0	0,2	-	0,2
00	1,6	1,0	0,8	-0,2	-0,4	-0,1	-0,0	-	0,3
01	-0,0	0,8	-1,0	0,2	0,3	-0,1	-0,0	-	-0,0
02	0,2	0,7	0,4	-0,9	0,1	-0,7	-0,1	-0,2	0,0
03	-0,7	0,5	-0,6	-0,5	0,0	-0,5	-0,1	-	0,0
04	0,4	1,3	0,3	-1,3	0,0	-1,0	-0,1	-	-0,2
05	-0,4	-0,2	0,4	-0,6	-0,2	-0,4	-0,0	-	-0,0
06	-0,5	-0,7	0,4	-0,2	-0,4	0,1	-0,0	-	0,1
07	-1,1	-1,1	0,6	-0,6	-0,3	-0,3	-0,0	-0,0	0,0
08	3,7	2,8	2,1	-1,1	-0,3	-0,8	-0,0	-0,0	-0,0
09	P 10,1	9,3	2,9	-2,1	-0,3	-1,1	-0,0	-0,0	-0,6

Véanse notas al final del capítulo.

12. ADMINISTRACIÓN CENTRAL
A) Protocolo de Déficit Excesivo

12.5 Adquisición neta de activos financieros

Millones de euros

	Total	Efectivo y depósitos				Valores distintos de acciones				Préstamos	Acciones y participaciones			Otras cuentas pendientes de cobro
		Total	Depósitos en el Banco de España	Resto depósitos transferibles	Otros depósitos	Total	A corto plazo	A largo plazo	Derivados financieros		Total	Acciones	Otras participaciones	
11+14	1=2+6+10+	2=3+4+5	3	4	5	6=7+8+9	7	8	9	10	11=12+13	12	13	14
95	3 104	-1 048	-1 464	539	-123	-40	-	-	-40	2 699	-803	-1 615	812	2 295
96	12 952	5 909	5 798	-132	243	-34	-	-	-34	253	1 443	-705	2 148	5 381
97	-4 350	-4 648	-5 366	1 077	-358	-42	-	-	-42	3 083	-4 866	-4 375	-491	2 123
98	1 291	1 678	1 414	540	-276	-13	-	-	-13	3 455	-5 951	-2 681	-3 271	2 122
99	4 730	5 568	4 963	146	460	-63	-	-	-63	1 637	-2 802	183	-2 985	390
00	4 940	6 407	6 038	4	366	-112	-	-	-112	751	-3 085	220	-3 306	979
01	-6 721	-5 632	-20 114	-822	15 304	-106	-	-	-106	2 217	-3 850	336	-4 185	650
02	2 910	2 603	5	259	2 339	-129	-	-	-129	1 787	-2 016	274	-2 290	666
03	-5 073	-5 730	523	429	-6 682	-109	-	-	-109	1 625	-603	288	-891	-257
04	2 685	2 028	158	487	1 384	-82	-	-	-82	1 781	-901	134	-1 034	-141
05	3 481	3 144	278	1 587	1 279	-31	-	-	-31	1 265	-378	35	-413	-519
06	4 196	2 641	631	1 431	578	-22	-	-	-22	1 895	-229	-4	-224	-89
07	6 303	3 840	-195	2 237	1 798	-6	-	-	-6	2 281	275	54	221	-87
08	22 308	11 611	2 887	748	7 976	7 266	-	7 223	43	1 634	406	23	383	1 392
09	P 30 063	15 701	7 342	-1 558	9 917	6 125	-0	6 185	-60	6 647	7	45	-38	1 583
08 III	4 220	-1 571	-353	-478	-739	19	-	-	19	595	440	217	223	4 737
IV	19 236	10 849	4 471	3 099	3 279	7 216	-	7 223	-7	315	-340	-191	-149	1 196
09 I	P 20 071	12 172	1 243	-289	11 218	5 992	-	6 000	-8	1 717	211	65	146	-21
II	P 5 530	4 047	-2 450	-2 058	8 556	-3	-	-	-3	3 009	43	-28	71	-1 566
III	P -2 284	-6 460	2 878	-388	-8 949	42	59	-	-17	1 357	84	84	-	2 692
IV	P 6 747	5 941	5 671	1 177	-907	94	-59	185	-32	565	-331	-76	-255	479
10 I	P -4 969	-4 928	-677	-959	-3 292	-124	-	-87	-37	1 111	126	126	-	-1 153
II	A 2 145	541	-737	796	482	80	-	125	-45	3 318	89	45	44	-1 882

12. ADMINISTRACIÓN CENTRAL
A) Protocolo de Déficit Excesivo

12.6 Deuda por instrumentos

Millones de euros

	Total	Porcentajes del PIB pm	Efectivo y depósitos	Valores distintos de acciones (a)			Préstamos			Pasivos en poder de otras Administraciones Públicas (b)	Pro memoria: Empresas Públicas (c)	
				Total	A corto plazo	A largo plazo	Total	A corto plazo	A largo plazo		Valores absolutos	Porcentajes del PIB pm
1=3+4+7	2	3	4=5+6	5	6	7=8+9	8	9	10	11	12	
95	235 775	52,7	2 338	204 014	71 070	132 944	29 422	595	28 828	385	15 608	3,5
96	266 923	56,3	2 436	233 987	81 084	152 903	30 499	785	29 714	529	13 051	2,8
97	278 089	55,2	2 333	253 257	71 730	181 528	22 499	897	21 601	445	11 736	2,3
98	288 844	53,5	2 503	266 625	59 939	206 685	19 716	681	19 035	305	11 166	2,1
99	302 545	52,2	2 643	282 038	53 142	228 896	17 864	438	17 426	150	10 292	1,8
00	312 576	49,6	2 595	292 556	44 575	247 981	17 426	476	16 950	1 187	10 655	1,7
01	312 394	45,9	2 522	295 818	35 413	260 404	14 055	849	13 206	2 018	10 510	1,5
02	313 780	43,0	2 134	298 035	35 459	262 575	13 611	1 030	12 581	6 831	10 394	1,4
03	308 401	39,4	2 307	293 704	38 702	255 002	12 390	816	11 574	10 952	11 768	1,5
04	311 399	37,0	2 543	291 222	35 996	255 226	17 634	1 445	16 189	19 412	9 626	1,1
05	307 622	33,8	2 798	291 690	31 647	260 044	13 134	537	12 597	22 810	11 533	1,3
06	302 975	30,8	3 064	287 713	31 060	256 653	12 199	579	11 620	21 897	14 078	1,4
07 IV	291 442	27,7	3 307	279 282	31 644	247 637	8 854	40	8 814	25 551	18 080	1,7
08 I	285 290	26,8	3 314	272 931	33 274	239 656	9 046	58	8 988	28 311	18 990	1,8
II	291 377	27,1	3 372	280 009	31 122	248 887	7 996	35	7 961	29 270	19 336	1,8
III	304 601	28,0	3 437	293 194	35 514	257 679	7 970	81	7 889	33 382	19 610	1,8
IV	332 025	30,5	3 420	320 122	50 788	269 334	8 484	302	8 181	34 511	21 389	2,0
09 I	P 360 476	33,3	3 386	348 532	62 153	286 378	8 558	125	8 433	36 222	22 564	2,1
II	P 388 054	36,3	3 413	376 596	70 006	306 590	8 045	145	7 900	41 769	23 161	2,2
III	P 406 569	38,4	3 466	395 038	76 919	318 118	8 066	172	7 894	46 256	24 690	2,3
IV	P 438 946	41,6	3 468	427 772	84 303	343 469	7 706	139	7 567	46 105	25 492	2,4
10 I	P 446 346	42,4	3 466	435 033	82 276	352 756	7 847	169	7 678	49 533	26 281	2,5
II	P 458 425	43,4	3 512	447 623	80 076	367 547	7 290	206	7 084	54 580	27 327	2,6
III	A 467 348	44,1	3 568	456 355	83 952	372 403	7 425	250	7 175	59 102	27 926	2,6

Véanse notas al final del capítulo.

12. ADMINISTRACIÓN CENTRAL
A) Protocolo de Déficit Excesivo.

12.7 Estado.
Deuda por instrumentos

Millones de euros

	Total		Efectivo y depósitos	Valores distintos de acciones			Préstamos			Pasivos en poder de otras Administraciones Públicas (a)	Pro memoria: Aavales prestados (Saldo vivo)			
	1=3+4+7	Porcentajes del PIB pm 2		3	Total 4=5+6	A corto plazo 5	A largo plazo 6	Total 7=8+9	A corto plazo 8		A largo plazo 9	10	Valores absolutos	Porcentajes del PIB pm
													11	12
95	232 754	52,0	2 338	203 533	71 070	132 463	26 883	-	26 883	385	6 059	1,4		
96	263 972	55,7	2 436	233 386	81 084	152 302	28 149	-	28 149	529	8 185	1,7		
97	274 176	54,4	2 333	252 296	71 730	180 566	19 548	-	19 548	445	7 251	1,4		
98	284 161	52,7	2 503	265 128	59 939	205 189	16 529	-	16 529	305	6 412	1,2		
99	298 384	51,5	2 643	280 299	53 142	227 157	15 442	-	15 442	150	5 310	0,9		
00	307 726	48,8	2 595	289 830	44 575	245 255	15 301	-	15 301	1 187	5 430	0,9		
01	306 895	45,1	2 522	292 605	35 413	257 192	11 768	-	11 768	2 018	5 460	0,8		
02	307 610	42,2	2 134	294 336	35 459	258 877	11 139	-	11 139	6 831	6 819	0,9		
03	301 503	38,5	2 307	289 039	38 702	250 337	10 157	-	10 157	10 952	6 821	0,9		
04	303 563	36,1	2 543	286 121	35 996	250 125	14 900	-	14 900	19 412	7 186	0,9		
05	299 656	33,0	2 798	286 089	31 647	254 442	10 770	-	10 770	22 810	6 020	0,7		
06	294 419	29,9	3 064	281 761	31 060	250 702	9 594	-	9 594	21 897	5 794	0,6		
07 IV	286 090	27,2	3 307	274 891	31 644	243 246	7 893	-	7 893	25 551	6 162	0,6		
08 I	279 936	26,3	3 314	268 540	33 274	235 265	8 083	-	8 083	28 311	6 072	0,6		
II	286 149	26,6	3 372	275 618	31 122	244 496	7 159	-	7 159	29 270	5 918	0,5		
III	299 356	27,6	3 437	288 803	35 514	253 288	7 116	-	7 116	33 382	7 614	0,7		
IV	327 938	30,1	3 420	317 122	50 788	266 334	7 397	-	7 397	34 511	8 152	0,7		
09 I	P 356 256	32,9	3 386	345 532	62 153	283 378	7 339	-	7 339	36 222	22 453	2,1		
II	P 385 275	36,0	3 413	375 096	70 006	305 090	6 766	-	6 766	41 769	46 398	4,3		
III	P 403 730	38,1	3 466	393 538	76 919	316 618	6 726	-	6 726	46 256	47 882	4,5		
IV	P 433 093	41,1	3 468	423 272	84 303	338 969	6 353	-	6 353	46 105	58 854	5,6		
10 I	P 440 375	41,8	3 466	430 533	82 276	348 256	6 376	-	6 376	49 533	61 326	5,8		
II	P 453 874	43,0	3 512	444 623	80 076	364 547	5 739	-	5 739	54 580	65 418	6,2		
III	A 462 742	43,7	3 568	453 355	83 952	369 403	5 818	-	5 818	59 102	65 267	6,2		

Véanse notas al final del capítulo.

12. ADMINISTRACIÓN CENTRAL
A) Protocolo de Déficit Excesivo

12.8 Otras unidades institucionales que se clasifican como Administración Central.
Deuda por instrumentos

Millones de euros

	Total		Efectivo y depósitos	Valores distintos de acciones			Préstamos			Pasivos en poder de otras Administraciones Públicas		
	1=3+4+7	Porcentajes del PIB pm 2		3	Total 4=5+6	A corto plazo 5	A largo plazo 6	Total 7=8+9	A corto plazo 8		A largo plazo 9	10
95	3 021	0,7	-	481	-	481	2 539	595	1 945	-		
96	2 951	0,6	-	601	-	601	2 350	785	1 565	-		
97	3 912	0,8	-	962	-	962	2 950	897	2 053	-		
98	4 683	0,9	-	1 496	-	1 496	3 187	681	2 506	-		
99	4 161	0,7	-	1 739	-	1 739	2 422	438	1 984	-		
00	4 851	0,8	-	2 726	-	2 726	2 125	476	1 649	-		
01	5 499	0,8	-	3 212	-	3 212	2 286	849	1 438	-		
02	6 170	0,8	-	3 698	-	3 698	2 472	1 030	1 442	-		
03	6 897	0,9	-	4 665	-	4 665	2 233	816	1 416	-		
04	7 836	0,9	-	5 102	-	5 102	2 734	1 445	1 289	-		
05	7 965	0,9	-	5 602	-	5 602	2 364	537	1 827	-		
06	8 556	0,9	-	5 952	-	5 952	2 604	579	2 025	-		
07 IV	5 352	0,5	-	4 391	-	4 391	961	40	921	-		
08 I	5 354	0,5	-	4 391	-	4 391	963	58	905	-		
II	5 228	0,5	-	4 391	-	4 391	837	35	802	-		
III	5 245	0,5	-	4 391	-	4 391	854	81	773	-		
IV	4 087	0,4	-	3 000	-	3 000	1 087	302	785	-		
09 I	P 4 219	0,4	-	3 000	-	3 000	1 219	125	1 094	-		
II	P 2 779	0,3	-	1 500	-	1 500	1 279	145	1 134	-		
III	P 2 839	0,3	-	1 500	-	1 500	1 339	172	1 167	-		
IV	P 5 853	0,6	-	4 500	-	4 500	1 353	139	1 214	-		
10 I	P 5 970	0,6	-	4 500	-	4 500	1 470	169	1 301	-		
II	P 4 550	0,4	-	3 000	-	3 000	1 550	206	1 344	-		
III	A 4 607	0,4	-	3 000	-	3 000	1 607	250	1 356	-		

Véanse notas al final del capítulo.

12. EMPRESAS PÚBLICAS DE LA ADMINISTRACIÓN CENTRAL

12.9 Deuda por empresas (a)

B) Deuda de las empresas públicas.

Millones de euros

	Total	RENFE (b) (c)	RENFE OPERADORA (c)	GIF ----- ADIF (c)	AENA	SEPI	Resto
	1	2	3	4	5	6	7
95	15 608	7 614	-	-	372	2 931	4 691
96	13 051	6 750	-	-	388	2 252	3 660
97	11 736	6 812	-	-	427	1 150	3 348
98	11 166	6 279	-	0	427	943	3 518
99	10 292	6 249	-	0	566	465	3 012
00	10 655	6 500	-	0	387	355	3 413
01	10 510	6 772	-	3	814	213	2 712
02	10 394	6 823	-	-	1 370	213	1 988
03	11 768	6 714	-	300	2 872	213	1 669
04	9 626	2 104	-	800	4 917	213	1 592
05	11 533	-	1 751	2 190	5 456	91	2 044
06	14 078	-	2 246	2 607	6 425	90	2 709
07 IV	18 080	-	2 780	3 426	7 932	90	3 852
08 I	18 990	-	2 888	3 699	8 434	90	3 879
II	19 336	-	2 940	3 678	9 118	90	3 510
III	19 610	-	2 941	3 678	9 153	90	3 748
IV	21 389	-	3 152	4 080	9 463	90	4 603
09 I P	22 564	-	3 273	4 567	10 060	90	4 574
II P	23 161	-	3 152	4 548	10 603	90	4 767
III P	24 690	-	3 632	5 046	10 808	90	5 113
IV P	25 492	-	3 921	5 147	10 959	90	5 374
10 I P	26 281	-	3 921	5 140	11 545	90	5 584
II P	27 327	-	4 097	5 627	11 622	90	5 890
III A	27 926	-	4 493	5 622	11 804	90	5 916

Véanse notas al final del capítulo.

12. ADMINISTRACIÓN CENTRAL

12.10. Relaciones España-Unión Europea

C) Detalles complementarios

Dirección General del Tesoro y Política Financiera e IGAE (Ministerio de Economía y Hacienda)

Millones de euros

	Saldo	Ingresos líquidos procedentes de la Unión Europea										Pagos líquidos a la Unión Europea				
		Total	FEAGA (a)	FEADER (a)	FEP (b)	FEOGA Garantía (a)	FEOGA Orientación IFOP (a)(b)	FEDER	FSE	Fondo de Cohesión	Otros	Total	Recursos propios tradicionales	Recurso IVA	Recurso PNB/ RNB	Otros
	1=2-12	2=3 a 11	3	4	5	6	7	8	9	10	11	12=13a16	13	14	15	16
95	6 840	10 542	-	-	-	4 450	850	2 691	1 472	1 023	56	3 702	712	2 152	743	94
96	5 483	9 926	-	-	-	3 887	932	2 521	1 270	1 265	51	4 443	600	2 474	1 315	54
97	4 997	10 408	-	-	-	4 535	731	2 547	1 816	723	56	5 412	630	2 746	1 966	71
98	6 306	12 221	-	-	-	5 317	1 096	2 823	1 746	1 184	55	5 915	741	2 617	2 416	141
99	7 192	13 515	-	-	-	5 237	1 410	3 727	1 969	1 111	63	6 324	819	2 842	2 578	86
00	4 299	10 857	-	-	-	5 482	514	2 819	797	1 197	48	6 558	918	2 889	2 643	109
01	5 509	12 185	-	-	-	6 170	628	3 381	1 085	869	53	6 676	905	3 135	2 589	48
02	8 347	14 950	-	-	-	5 933	978	4 046	1 795	2 121	78	6 603	585	2 525	3 406	87
03	8 673	16 615	-	-	-	6 459	1 274	5 344	1 653	1 807	79	7 942	753	2 656	4 405	129
04	7 810	15 907	-	-	-	6 319	1 127	4 712	1 774	1 908	68	8 098	955	1 921	5 084	137
05	4 874	14 803	-	-	-	6 407	1 270	3 851	1 784	1 391	100	9 929	1 097	2 329	6 401	103
06	2 360	12 635	-	-	-	6 655	1 095	2 214	1 251	1 283	137	10 275	1 198	2 374	6 547	157
07	2 167	12 052	-	-	-	5 712	1 024	2 761	1 691	813	50	9 884	1 290	2 488	5 937	169
08 P	1 018	11 255	5 476	977	8	-	482	2 713	720	741	139	10 237	1 190	2 579	6 280	188
09 P	34	11 125	6 068	618	9	-	62	2 485	989	801	95	11 091	1 002	1 528	8 359	203
09 E-N P	-423	9 835	5 905	475	1	-	15	1 929	667	801	41	10 258	920	1 414	7 721	203
10 E-N P	1 209	10 837	5 743	509	0	-	51	2 540	392	1 861	-260	9 628	1 059	1 074	7 276	218
09 Dic P	456	1 290	162	143	7	-	46	556	322	0	54	833	82	114	638	-
10 Ene P	2 255	3 537	2 200	-	-	-	0	129	139	1 065	4	1 282	78	167	926	111
Feb P	9	2 122	1 890	83	-	-	0	122	-	21	6	2 113	82	347	1 683	-
Mar P	-81	438	157	138	-	-	0	46	-	87	9	519	90	64	365	-
Abr P	-686	-164	71	-	-	-	-	78	16	29	-357	522	93	64	365	-
May P	1 224	2 013	247	139	-	-	7	1 520	-	102	-1	789	103	103	584	-
Jun P	-238	186	103	-	-	-	1	8	-	57	18	424	81	51	292	-
Jul P	-40	812	234	-	-	-	38	343	122	56	19	852	88	103	584	77
Ago P	-78	743	503	130	0	-	-	74	10	16	10	821	94	129	599	-
Sep P	-388	558	177	19	-	-	0	24	43	290	5	946	104	129	713	-
Oct P	-731	222	50	-	-	-	1	43	60	60	7	953	111	129	713	-
Nov P	-38	369	110	-	-	-	4	152	3	79	21	407	137	-213	453	30

Véanse notas al final del capítulo.

12. ADMINISTRACIONES DE SEGURIDAD SOCIAL
A) Protocolo de Déficit Excesivo

12.11 Capacidad (+) o necesidad (-) de financiación y pasivos en circulación. Valores absolutos

Capacidad (+) o necesidad (-) de financiación: INE e IGAE. PIBpm: INE.

Millones de euros

Capacidad (+) o Necesidad (-) de financiación			Pasivos en circulación y Deuda							Pro memoria:	
Según la Contabilidad Nacional de España (CNE)	Ajuste por Swaps de intereses	Según el Protocolo de Déficit Excesivo	Según las Cuentas Financieras de la Economía Española	Ajuste por pasivos no incluidos y por valoración				Deuda según el Protocolo de Déficit Excesivo	PIB pm		
				Total	Pasivos de Administraciones Públicas en poder de otras Administraciones Públicas	Otras cuentas pendientes de pago	Ajuste de valoración y otros (a)				
1	2	3=1+2	4=5+9	5=6 a 8	6	7	8	9	10		
95	-1 491	-	-1 491	16 349	13 817	8 117	5 701	0	2 532	447 205	
96	-1 880	-	-1 880	21 928	18 935	10 787	8 147	0	2 993	473 855	
97	-1 055	-	-1 055	25 972	23 451	13 826	9 625	0	2 522	503 921	
98	-1 520	-	-1 520	29 725	27 885	16 683	11 202	-	1 840	539 493	
99	502	-	502	31 105	29 315	17 169	12 147	-	1 790	579 942	
00	2 866	-	2 866	31 809	30 146	17 169	12 977	-0	1 663	630 263	
01	5 454	-	5 454	31 053	29 517	17 169	12 349	-0	1 536	680 678	
02	6 115	-	6 115	31 556	30 147	17 169	12 979	0	1 409	729 206	
03	8 009	-	8 009	29 459	28 177	17 169	11 009	-0	1 282	782 929	
04	8 513	-	8 513	29 412	28 257	17 169	11 089	0	1 154	841 042	
05	9 861	-	9 861	29 179	28 101	17 169	10 933	0	1 077	908 792	
06	12 660	-	12 660	28 599	27 598	17 169	10 430	0	1 000	984 284	
07	13 759	-	13 759	28 817	28 817	17 169	11 649	-0	-	1 053 537	
08	8 372	-	8 372	28 085	28 085	17 169	10 917	-0	-	1 088 124	
09	P 8 329	-	8 329	27 489	27 489	17 169	10 321	-0	-	1 053 914	
08 III	26 897	26 897	17 169	9 729	-0	-	1 086 007	
IV	28 085	28 085	17 169	10 917	-0	-	1 088 124	
09 I	P	26 639	26 639	17 169	9 471	-0	-	1 081 295	
II	P	26 639	26 639	17 169	9 471	-0	-	1 070 227	
III	P	26 575	26 575	17 169	9 407	-0	-	1 060 098	
IV	P	27 489	27 489	17 169	10 321	-0	-	1 053 914	
10 I	P	26 540	26 540	17 169	9 372	-0	-	1 052 322	
II	A	26 540	26 540	17 169	9 372	-0	-	1 055 236	

Véanse notas al final del capítulo.

12. ADMINISTRACIONES DE SEGURIDAD SOCIAL
A) Protocolo de Déficit Excesivo

12.12 Capacidad (+) o necesidad (-) de financiación y pasivos en circulación. Porcentajes del PIB pm

Capacidad (+) o necesidad (-) de financiación: INE e IGAE. PIBpm: INE.

Porcentajes

Capacidad (+) o Necesidad (-) de financiación			Pasivos en circulación y Deuda							Pro memoria:	
Según la Contabilidad Nacional de España (CNE)	Ajuste por Swaps de intereses	Según el Protocolo de Déficit Excesivo	Según las Cuentas Financieras de la Economía Española	Ajuste por pasivos no incluidos y por valoración				Deuda según el Protocolo de Déficit Excesivo	PIB pm		
				Total	Pasivos de Administraciones Públicas en poder de otras Administraciones Públicas	Otras cuentas pendientes de pago	Ajuste de valoración y otros (a)				
1	2	3=1+2	4	5=6 a 8	6	7	8	9=4+5	10		
95	-0,3	-	-0,3	3,7	3,1	1,8	1,3	0,0	0,6	447 205	
96	-0,4	-	-0,4	4,6	4,0	2,3	1,7	0,0	0,6	473 855	
97	-0,2	-	-0,2	5,2	4,7	2,7	1,9	0,0	0,5	503 921	
98	-0,3	-	-0,3	5,5	5,2	3,1	2,1	-	0,3	539 493	
99	0,1	-	0,1	5,4	5,1	3,0	2,1	-	0,3	579 942	
00	0,5	-	0,5	5,0	4,8	2,7	2,1	-0,0	0,3	630 263	
01	0,8	-	0,8	4,6	4,3	2,5	1,8	-0,0	0,2	680 678	
02	0,8	-	0,8	4,3	4,1	2,4	1,8	0,0	0,2	729 206	
03	1,0	-	1,0	3,8	3,6	2,2	1,4	-0,0	0,2	782 929	
04	1,0	-	1,0	3,5	3,4	2,0	1,3	0,0	0,1	841 042	
05	1,1	-	1,1	3,2	3,1	1,9	1,2	0,0	0,1	908 792	
06	1,3	-	1,3	2,9	2,8	1,7	1,1	0,0	0,1	984 284	
07	1,3	-	1,3	2,7	2,7	1,6	1,1	-0,0	-	1 053 537	
08	0,8	-	0,8	2,6	2,6	1,6	1,0	-0,0	-	1 088 124	
09	P 0,8	-	0,8	2,6	2,6	1,6	1,0	-0,0	-	1 053 914	
08 III	2,5	2,5	1,6	0,9	-0,0	-	1 086 007	
IV	2,6	2,6	1,6	1,0	-0,0	-	1 088 124	
09 I	P	2,5	2,5	1,6	0,9	-0,0	-	1 081 295	
II	P	2,5	2,5	1,6	0,9	-0,0	-	1 070 227	
III	P	2,5	2,5	1,6	0,9	-0,0	-	1 060 098	
IV	P	2,6	2,6	1,6	1,0	-0,0	-	1 053 914	
10 I	P	2,5	2,5	1,6	0,9	-0,0	-	1 052 322	
II	A	2,5	2,5	1,6	0,9	-0,0	-	1 055 236	

Véanse notas al final del capítulo.

12. ADMINISTRACIONES DE SEGURIDAD SOCIAL.
A) Protocolo de Déficit Excesivo.

12.13 Conciliación entre la necesidad de financiación y la variación de la deuda elaborada según la metodología del Protocolo de Déficit Excesivo.
Valores absolutos

INE, IGAE y Banco de España Millones de euros

	Variación de la deuda elaborada según la metodología del PDE (a)	Necesidad(+) o Capac.(-) de financiación según la metodología del PDE (b)	Adquisiciones netas de activos financieros (c) (d)	Ajustes (c)					
				Total	Otras cuentas pendientes de pago	Operaciones financieras entre Administraciones Públicas	Por variaciones en el tipo de cambio	Otros cambios en volumen de la deuda (e)	Otros ajustes (f)
	1=2+3+4	2	3	4=5 a 9	5	6	7	8	9
95	710	1 491	590	-1 371	1 300	-2 671	-	-	-0
96	461	1 880	3 651	-5 070	-2 399	-2 671	-	-	-0
97	-472	1 055	2 828	-4 355	-1 316	-3 039	-	-	0
98	-681	1 520	2 098	-4 300	-1 442	-2 857	-	-	-0
99	-50	-502	2 080	-1 628	-1 143	-485	-	-	0
00	-127	-2 866	2 864	-125	-125	-	-	-	-
01	-127	-5 454	3 996	1 331	1 331	-	-	-	-
02	-127	-6 115	6 391	-403	-403	-	-	-	-
03	-127	-8 009	6 117	1 765	1 765	-	-	-	-
04	-127	-8 513	8 252	134	134	-	-	-	-
05	-77	-9 861	8 957	827	827	-	-	-	-
06	-77	-12 660	11 918	665	665	-	-	-	-
07	-1 000	-13 759	14 066	-1 307	-1 076	-	-	-231	0
08	-	-8 372	7 503	869	869	-	-	-	-
09	P	-8 329	7 513	816	816	-	-	-	-0

Véanse notas al final del capítulo.

12. ADMINISTRACIONES DE SEGURIDAD SOCIAL.
A) Protocolo de Déficit Excesivo.

12.14 Conciliación entre la necesidad de financiación y la variación de la deuda elaborada según la metodología del Protocolo de Déficit Excesivo.
Porcentajes del PIB pm

INE, IGAE y Banco de España Porcentajes

	Variación de la deuda elaborada según la metodología del PDE (a)	Necesidad(+) o Capac.(-) de financiación según la metodología del PDE (b)	Adquisiciones netas de activos financieros (c) (d)	Ajustes (c)					
				Total	Otras cuentas pendientes de pago	Operaciones financieras entre Administraciones Públicas	Por variaciones en el tipo de cambio	Otros cambios en volumen de la deuda (e)	Otros ajustes (f)
	1=2+3+4	2	3	4=5 a 9	5	6	7	8	9
95	0,2	0,3	0,1	-0,3	0,3	-0,6	-	-	-0,0
96	0,1	0,4	0,8	-1,1	-0,5	-0,6	-	-	-0,0
97	-0,1	0,2	0,6	-0,9	-0,3	-0,6	-	-	0,0
98	-0,1	0,3	0,4	-0,8	-0,3	-0,5	-	-	-0,0
99	-0,0	-0,1	0,4	-0,3	-0,2	-0,1	-	-	0,0
00	-0,0	-0,5	0,5	-0,0	-0,0	-	-	-	-
01	-0,0	-0,8	0,6	0,2	0,2	-	-	-	-
02	-0,0	-0,8	0,9	-0,1	-0,1	-	-	-	-
03	-0,0	-1,0	0,8	0,2	0,2	-	-	-	-
04	-0,0	-1,0	1,0	0,0	0,0	-	-	-	-
05	-0,0	-1,1	1,0	0,1	0,1	-	-	-	-
06	-0,0	-1,3	1,2	0,1	0,1	-	-	-	-
07	-0,1	-1,3	1,3	-0,1	-0,1	-	-	-0,0	0,0
08	-	-0,8	0,7	0,1	0,1	-	-	-	-
09	P	-0,8	0,7	0,1	0,1	-	-	-	-0,0

Véanse notas al final del capítulo.

12. ADMINISTRACIONES DE SEGURIDAD SOCIAL

A) Protocolo de Déficit Excesivo

12.15 Adquisición neta de activos financieros

Millones de euros

	Total	Efectivo y depósitos			Valores distintos de acciones				Préstamos	Acciones y participaciones			Otras cuentas pendientes de cobro	
		Total	Depósitos en el Banco de España	Resto depósitos transferibles	Otros depósitos	Total	A corto plazo	A largo plazo		Derivados financieros	Total	Acciones		Otras participaciones
95	590	-380	-367	295	-308	-10	-1	-9	-	-1	-	-	-	981
96	3 651	380	104	65	211	229	27	202	-	-1	-	-	-	3 044
97	2 828	721	245	146	330	-29	4	-33	-	-4	-	-	-	2 141
98	2 098	1 709	329	613	766	250	-31	280	-	-3	-	-	-	143
99	2 080	2 154	2 813	-980	320	205	20	184	-	-2	-	-	-	-277
00	2 864	2 350	2 326	-66	90	713	58	656	-	0	-	-	-	-199
01	3 996	3 745	3 123	128	494	781	75	706	-	-0	-	-	-	-530
02	6 391	2 276	1 773	436	67	4 704	189	4 515	-	0	-	-	-	-590
03	6 117	1 821	1 246	392	182	4 086	-298	4 384	-	1	-	-	-	210
04	8 252	-1 481	-1 976	491	4	9 353	1 019	8 334	-	-1	-	-	-	381
05	8 957	-293	-1 020	642	85	7 923	508	7 415	-	-1	-	-	-	1 328
06	11 918	1 855	1 117	447	291	9 541	-1 372	10 912	-	-1	-	-	-	524
07	14 066	4 714	2 680	1 253	782	9 743	527	9 216	-	1	-	-	-	-392
08	7 503	-4 728	-3 375	-781	-572	11 931	510	11 421	-	1	-	-	-	299
09	P 7 513	6 219	6 042	331	-153	103	-30	133	-	2	248	-	248	941
08 III	-1 375	-7 680	-7 513	216	-382	6 794	309	6 485	-	-	-	-	-	-489
IV	-1 226	-3 829	-2 815	-321	-693	1 120	384	735	-	1	-	-	-	1 483
09 I	P 3 961	8 402	8 524	-269	148	-5 035	-79	-4 956	-	-	-	-	-	593
II	P 4 109	873	383	392	98	4 385	-494	4 879	-	-	11	-	11	-1 160
III	P -798	-2 074	-1 160	-418	-497	1 234	887	347	-	-	74	-	74	-31
IV	P 241	-982	-1 705	625	98	-482	-344	-138	-	2	163	-	163	1 539
10 I	P 2 779	1 051	283	456	312	2 295	299	1 996	-	-	-7	-	-7	-560
II	A 2 722	339	1 233	-754	-140	2 037	1 154	883	-	-	7	-	7	339

12. ADMINISTRACIONES DE SEGURIDAD SOCIAL

A) Protocolo de Déficit Excesivo.

12.16 Deuda por instrumentos

Millones de euros

	Total	Efectivo y depósitos	Valores distintos de acciones			Préstamos			Pasivos en poder de otras Administraciones Públicas (a)	
			Total	A corto plazo	A largo plazo	Total	A corto plazo	A largo plazo		
										1=3+4+7
95	2 532	0,6	-	-	-	-	2 532	-	2 532	8 117
96	2 993	0,6	-	-	-	-	2 993	-	2 993	10 787
97	2 522	0,5	-	-	-	-	2 522	-	2 522	13 826
98	1 840	0,3	-	-	-	-	1 840	-	1 840	16 683
99	1 790	0,3	-	-	-	-	1 790	-	1 790	17 169
00	1 663	0,3	-	-	-	-	1 663	-	1 663	17 169
01	1 536	0,2	-	-	-	-	1 536	-	1 536	17 169
02	1 409	0,2	-	-	-	-	1 409	-	1 409	17 169
03	1 282	0,2	-	-	-	-	1 282	-	1 282	17 169
04	1 154	0,1	-	-	-	-	1 154	-	1 154	17 169
05	1 077	0,1	-	-	-	-	1 077	-	1 077	17 169
06	1 000	0,1	-	-	-	-	1 000	-	1 000	17 169
07 IV	-	-	-	-	-	-	-	-	-	17 169
08 I	-	-	-	-	-	-	-	-	-	17 169
II	-	-	-	-	-	-	-	-	-	17 169
III	-	-	-	-	-	-	-	-	-	17 169
IV	-	-	-	-	-	-	-	-	-	17 169
09 I	P -	-	-	-	-	-	-	-	-	17 169
II	P -	-	-	-	-	-	-	-	-	17 169
III	P -	-	-	-	-	-	-	-	-	17 169
IV	P -	-	-	-	-	-	-	-	-	17 169
10 I	P -	-	-	-	-	-	-	-	-	17 169
II	P -	-	-	-	-	-	-	-	-	17 169
III	A -	-	-	-	-	-	-	-	-	17 169

Véanse notas al final del capítulo.

NOTAS A LOS CUADROS DEL CAPÍTULO 12. ADMINISTRACIÓN CENTRAL Y ADMINISTRACIONES DE SEGURIDAD SOCIAL

Cuadro 12.1

- Un signo positivo (negativo) implica que la Administración central ha obtenido beneficios (pérdidas) por este concepto.
- Incluye las diferencias entre el valor de mercado y el valor nominal de los pasivos y otros ajustes como consecuencia de reclasificaciones de unidades institucionales y otras revisiones de la información

Cuadro 12.2

Véanse notas al cuadro 12.1.

Cuadro 12.3

- Variaciones anuales de la columna 1 del cuadro 12.6.
- Columna 3 del cuadro 12.1, cambiada de signo.
- Un signo positivo significa que el concepto correspondiente contribuye a incrementar la deuda; un signo negativo, que contribuye a disminuirla.
- Columna detallada en el cuadro 12.5.
- Incluye efectos como los producidos por reclasificación de unidades institucionales o instrumentos financieros.
- Incluye los ajustes por los intereses devengados menos los intereses pagados, por primas de emisión o de amortización, por la diferencia entre el nominal emitido y el efectivo captado en las emisiones a descuento y por pérdidas o ganancias de capital realizadas en la amortización anticipada de pasivos.

Cuadro 12.4

Véanse notas al cuadro 12.3

Cuadro 12.6

- El detalle de los valores distintos de acciones por instrumentos, y de las emisiones en euros y en monedas distintas del euro, se puede consultar en el capítulo 21, cuadros 12, 13 y 15. La diferencia entre la columna 4 de este cuadro, «Total valores distintos de acciones», y la columna 1 del cuadro 21.12, «Total valores distintos de acciones, excepto derivados financieros», se debe a que la deuda elaborada según la metodología del Protocolo de Déficit Excesivo (PDE) excluye los valores en cartera de otras Administraciones Públicas y tiene en cuenta las operaciones *swaps* de divisa.
- Que ya aparecen deducidos de las columnas 3 a 9.
- Las unidades que se recogen aquí como Empresas Públicas son los principales organismos no administrativos, entes y empresas no clasificadas como Administración Central. Para facilitar la comparación con la deuda de las Administraciones Públicas que figura en este cuadro (que es la deuda pública en sentido estricto), la deuda de las Empresas Públicas que figura en este cuadro se ha calculado siguiendo la metodología del PDE. La deuda de las Empresas Públicas no está incluida en el ámbito del PDE y, por tanto, a diferencia de la deuda de las Administraciones Públicas (deuda pública), no se incluye en las Notificaciones que se remiten a la Comisión Europea.

Cuadro 12.7

- Que ya aparecen deducidos de las columnas 3 a 9.

Cuadro 12.9

- Las unidades que se recogen aquí como Empresas Públicas son los principales organismos no administrativos, entes y empresas no clasificadas como Administración Central. Para facilitar la comparación con la deuda de la Administración Central que figura en este capítulo, la deuda de las Empresas Públicas que figura en este cuadro se ha calculado siguiendo la metodología del PDE. La deuda de las Empresas Públicas no está incluida en el ámbito del PDE y, por tanto, a diferencia de la deuda de las Administraciones Públicas (deuda pública), no se incluye en las Notificaciones que se remiten a la Comisión Europea.
- Como consecuencia de las reasignaciones patrimoniales producidas en virtud del RDL 7/2004 de 27 de Septiembre, entre noviembre y diciembre del año 2004, 5458 millones de euros que formaban parte de la deuda de RENFE fueron asumidos por el Estado.
- La ley 39/2003 del sector ferroviario de 17 de noviembre reordena el sector ferroviario estatal encomendando la administración de las infraestructuras ferroviarias al ADIF (antes encomendadas a RENFE y al GIF). Asimismo se crea RENFE-Operadora, como empresa prestadora del servicio de transporte ferroviario, que asume los medios y activos que RENFE tenía afectos a la prestación de servicios ferroviarios.

Cuadro 12.10

- Con motivo de la reforma de la Política Agraria Común (PAC) en 2004 (Reglamento (CE) 1782/2003 y desarrollos posteriores), y en virtud del Reglamento (CE) 1290/2005, se crean dos nuevos fondos europeos agrícolas, el Fondo Agrícola de Garantía (FEAGA) y el Fondo Europeo Agrícola de Desarrollo Rural (FEADER), que vienen a sustituir al anterior Fondo Europeo de Orientación y Garantía Agrícola (FEOGA) en sus dos vertientes: Garantía y Orientación.
- Al mismo tiempo en virtud del Reglamento (CE) 1198/2006, el Instrumento Financiero de Orientación Pesquera (IFOP) ha sido sustituido por el Fondo Europeo de Pesca (FEP).

Nota: Otros detalles de las Relaciones España-UE pueden encontrarse en los cuadros III.32 a III.38 de las Cuentas Financieras de la Economía Española que se difunden en www.bde.es.

Cuadro 12.11

- Incluye las diferencias entre el valor de mercado y el valor nominal de los pasivos y otros ajustes como consecuencia de reclasificaciones de unidades institucionales y otras revisiones de la información.

Cuadro 12.12

Véanse notas al cuadro 12.11.

Cuadro 12.13

- Variaciones anuales de la columna 1 del cuadro 12.16.
- Columna 3 del cuadro 12.11, cambiada de signo.
- Un signo positivo significa que el concepto correspondiente contribuye a incrementar la deuda; un signo negativo, que contribuye a disminuirla.
- Columna detallada en el cuadro 12.15.
- Incluye efectos como los producidos por reclasificación de unidades institucionales o instrumentos financieros.
- Incluye los ajustes por los intereses devengados menos los intereses pagados, por primas de emisión o de amortización, por la diferencia entre el nominal emitido y el efectivo captado en las emisiones a descuento y por pérdidas o ganancias de capital realizadas en la amortización anticipada de pasivos.»

Cuadro 12.14

Véanse notas al cuadro 12.13

Cuadro 12.16

a. Que ya aparecen deducidos de las columnas 3 a 9.

13 COMUNIDADES AUTÓNOMAS
REGIONAL (AUTONOMOUS) GOVERNMENTS

**NOTA INTRODUCTORIA A LOS CUADROS DEL CAPÍTULO 13 Y OTRAS ESTADÍSTICAS
SOBRE COMUNIDADES AUTÓNOMAS**

- 1 El Banco de España tiene encomendada por el Plan Estadístico Nacional, entre otras, la elaboración de las estadísticas de deuda pública según el Protocolo sobre el Déficit Excesivo (PDE) y las Cuentas Financieras de las Administraciones Públicas, en tanto que parte de las *Cuentas Financieras de la Economía Española*, ambas de periodicidad trimestral. La deuda PDE de las Comunidades Autónomas se presenta en los cuadros 13.6 a 13.10 de este capítulo; entre estos cuadros figura la conciliación entre deuda, operaciones financieras y capacidad (+) o necesidad (-) de financiación.
- 2 Por otro lado, las Cuentas Financieras de este subsector de las Administraciones Públicas se incluyen en la publicación *Cuentas Financieras de la Economía Española*, que se difunde también en el sitio web del Banco de España (<http://www.bde.es/webbde/es/estadis/ccff/ccff.html>). A esta información se puede acceder desde los siguientes enlaces:

Detalles por instrumentos de las cuentas no consolidadas. Balance financiero:
<http://www.bde.es/webbde/es/estadis/ccff/0217a.pdf>.

Detalles por instrumentos de las cuentas no consolidadas. Cuenta de operaciones financieras:
<http://www.bde.es/webbde/es/estadis/ccff/0217b.pdf>.

- 3 Las Cuentas no Financieras de la Administración Central y de las Administraciones de Seguridad Social se elaboran, fundamentalmente, por la Intervención General de la Administración del Estado (IGAE), y también por el INE, y se difunden en www.pap.meh.es y en www.ine.es. Por otra parte, el Banco de España incluye, en su publicación *Cuentas Financieras de la Economía Española*, una amplia síntesis de esta información, a la que se puede acceder desde los siguientes enlaces:

Cuentas de operaciones no financieras: <http://www.bde.es/webbde/es/estadis/ccff/0118.pdf>.

13. COMUNIDADES AUTÓNOMAS.
A) Protocolo de Déficit Excesivo

13.1 Capacidad (+) o necesidad (-) de financiación y pasivos en circulación. Valores absolutos

Capacidad (+) o necesidad (-) de financiación: INE e IGAE. PIBpm: INE.

Millones de euros

	Capacidad (+) o Necesidad (-) de financiación			Pasivos en circulación y deuda						Pro memoria: PIB pm
	Según la Contabilidad Nacional de España (CNE)	Ajuste por Swaps de intereses (a)	Según el Protocolo de Déficit Excesivo	Según las Cuentas Financieras de la Economía Española	Ajustes por pasivos no incluidos y por valoración			Deuda según el Protocolo de Déficit Excesivo		
					Total	Pasivos de Administraciones Públicas en poder de otras Administraciones Públicas	Otras cuentas pendientes de pago		Ajustes de valoración y otros (b)	
1	2	3=1+2	4=5+9	5=6 a 8	6	7	8	9	10	
95	-2 842	-	-2 842	32 095	5 267	-	4 953	314	26 829	447 205
96	-3 061	-	-3 061	36 503	5 721	-	4 292	1 429	30 782	473 855
97	-1 596	-	-1 596	38 953	4 658	-	3 213	1 444	34 295	503 921
98	-2 102	-	-2 102	42 485	6 385	-	4 300	2 085	36 100	539 493
99	-1 026	-	-1 026	44 875	7 310	-	5 413	1 897	37 565	579 942
00	-3 211	10	-3 201	48 037	8 563	-	7 052	1 511	39 474	630 263
01	-4 346	25	-4 321	51 094	7 388	-	6 318	1 070	43 706	680 678
02	-3 570	35	-3 535	57 038	10 579	-	8 873	1 705	46 460	729 206
03	-3 829	59	-3 770	61 615	12 620	-	10 951	1 670	48 995	782 929
04	-624	38	-586	65 858	13 863	-	11 942	1 922	51 994	841 042
05	-2 604	-27	-2 631	74 635	17 786	-	15 964	1 822	56 849	908 792
06	-361	-21	-382	80 120	22 158	-	21 081	1 077	57 961	984 284
07	-2 343	-3	-2 346	85 471	25 644	-	24 757	887	59 826	1 053 537
08	-17 588	9	-17 579	98 861	29 690	-	28 615	1 075	69 171	1 088 124
09	P -20 903	-104	-21 007	118 133	31 168	-	29 965	1 203	86 965	1 053 914
08 III	87 058	24 027	-	23 403	623	63 031	1 086 007
IV	98 861	29 690	-	28 615	1 075	69 171	1 088 124
09 I	P	99 988	25 683	-	24 892	791	74 305	1 081 295
II	P	108 168	25 271	-	24 366	905	82 897	1 070 227
III	P	109 553	25 046	-	24 037	1 009	84 507	1 060 098
IV	P	118 133	31 168	-	29 965	1 203	86 965	1 053 914
10 I	P	123 994	28 651	-	27 633	1 018	95 343	1 052 322
II	A	134 822	29 933	-	29 396	536	104 890	1 055 236

Véanse notas al final del capítulo.

13. COMUNIDADES AUTÓNOMAS.
A) Protocolo de Déficit Excesivo

13.2 Capacidad (+) o necesidad (-) de financiación y pasivos en circulación. Porcentajes del PIB pm

Capacidad (+) o necesidad (-) de financiación: INE e IGAE. PIBpm: INE.

Porcentajes

	Capacidad (+) o Necesidad (-) de financiación			Pasivos en circulación y deuda						Pro memoria: PIB pm
	Según la Contabilidad Nacional de España (CNE)	Ajuste por Swaps de intereses (a)	Según el Protocolo de Déficit Excesivo	Según las Cuentas Financieras de la Economía Española	Ajustes por pasivos no incluidos y por valoración			Deuda según el Protocolo de Déficit Excesivo		
					Total	Pasivos de Administraciones Públicas en poder de otras Administraciones Públicas	Otras cuentas pendientes de pago		Ajustes de valoración y otros (b)	
1	2	3=1+2	4=5+9	5=6 a 8	6	7	8	9	10	
95	-0,6	-	-0,6	7,2	1,2	-	1,1	0,1	6,0	447 205
96	-0,6	-	-0,6	7,7	1,2	-	0,9	0,3	6,5	473 855
97	-0,3	-	-0,3	7,7	0,9	-	0,6	0,3	6,8	503 921
98	-0,4	-	-0,4	7,9	1,2	-	0,8	0,4	6,7	539 493
99	-0,2	-	-0,2	7,7	1,3	-	0,9	0,3	6,5	579 942
00	-0,5	0,0	-0,5	7,6	1,4	-	1,1	0,2	6,3	630 263
01	-0,6	0,0	-0,6	7,5	1,1	-	0,9	0,2	6,4	680 678
02	-0,5	0,0	-0,5	7,8	1,5	-	1,2	0,2	6,4	729 206
03	-0,5	0,0	-0,5	7,9	1,6	-	1,4	0,2	6,3	782 929
04	-0,1	0,0	-0,1	7,8	1,6	-	1,4	0,2	6,2	841 042
05	-0,3	-0,0	-0,3	8,2	2,0	-	1,8	0,2	6,3	908 792
06	-0,0	-0,0	-0,0	8,1	2,3	-	2,1	0,1	5,9	984 284
07	-0,2	-0,0	-0,2	8,1	2,4	-	2,4	0,1	5,7	1 053 537
08	-1,6	0,0	-1,6	9,1	2,7	-	2,6	0,1	6,4	1 088 124
09	P -2,0	-0,0	-2,0	11,2	3,0	-	2,8	0,1	8,3	1 053 914
08 III	8,0	2,2	-	2,2	0,1	5,8	1 086 007
IV	9,1	2,7	-	2,6	0,1	6,4	1 088 124
09 I	P	9,2	2,4	-	2,3	0,1	6,9	1 081 295
II	P	10,1	2,4	-	2,3	0,1	7,7	1 070 227
III	P	10,3	2,4	-	2,3	0,1	8,0	1 060 098
IV	P	11,2	3,0	-	2,8	0,1	8,3	1 053 914
10 I	P	11,8	2,7	-	2,6	0,1	9,1	1 052 322
II	A	12,8	2,8	-	2,8	0,1	9,9	1 055 236

Véanse notas al final del capítulo.

13. COMUNIDADES AUTÓNOMAS.
A) Protocolo de Déficit Excesivo

13.3 Conciliación entre la necesidad de financiación y la variación de la deuda elaborada según la metodología del Protocolo de Déficit Excesivo.
Valores absolutos

INE, IGAE y Banco de España Millones de euros

	Variación de la deuda según el PDE (a)	Necesidad(+) o Capac.(-) de financiación según el PDE (b)	Adquisiciones netas de activos financieros (c) (d)	Ajustes (c)					
				Total	Otras cuentas pendientes de pago	Operaciones financieras entre Administraciones Públicas	Por variaciones en el tipo de cambio	Otros cambios en volumen de la deuda (e)	Otros ajustes (f)
	1=2+3+4	2	3	4=5 a 9	5	6	7	8	9
95	4 977	2 842	467	1 668	1 171	-	-213	920	-210
96	3 954	3 061	61	832	717	-	265	-	-150
97	3 513	1 596	990	927	911	-	119	-	-102
98	1 805	2 102	689	-986	-1 211	-	460	-	-235
99	1 465	1 026	1 456	-1 017	-983	-	169	-	-203
00	1 909	3 201	438	-1 730	-1 639	-	58	-	-149
01	4 232	4 321	-636	547	734	-	34	-	-221
02	2 753	3 535	2 217	-2 999	-2 556	-	-167	-	-276
03	2 535	3 770	1 250	-2 485	-2 077	-	-145	-	-263
04	3 000	586	3 718	-1 305	-991	-	-37	-	-276
05	4 855	2 631	6 430	-4 207	-4 022	-	70	-	-255
06	1 112	382	6 160	-5 430	-5 117	-	-68	-	-245
07	1 865	2 346	3 501	-3 982	-3 677	-	-105	-	-201
08	9 345	17 579	-4 067	-4 167	-3 857	-	55	-	-365
09	P 17 795	21 007	-1 312	-1 900	-1 329	-	23	-	-595

Véanse notas al final del capítulo.

13. COMUNIDADES AUTÓNOMAS.
A) Protocolo de Déficit Excesivo

13.4 Conciliación entre la necesidad de financiación y la variación de la deuda elaborada según la metodología del Protocolo de Déficit Excesivo.
Porcentajes del PIB pm

INE, IGAE y Banco de España Porcentajes

	Variación de la deuda elaborada según la metodología del PDE (a)	Necesidad(+) o Capac.(-) de financiación según la metodología del PDE (b)	Adquisiciones netas de activos financieros (c) (d)	Ajustes (c)					
				Total	Otras cuentas pendientes de pago	Operaciones financieras entre Administraciones Públicas	Por variaciones en el tipo de cambio	Otros cambios en volumen de la deuda (e)	Otros ajustes (f)
	1=2+3+4	2	3	4=5 a 9	5	6	7	8	9
95	1,1	0,6	0,1	0,4	0,3	-	-0,0	0,2	-0,0
96	0,8	0,6	0,0	0,2	0,2	-	0,1	-	-0,0
97	0,7	0,3	0,2	0,2	0,2	-	0,0	-	-0,0
98	0,3	0,4	0,1	-0,2	-0,2	-	0,1	-	-0,0
99	0,3	0,2	0,3	-0,2	-0,2	-	0,0	-	-0,0
00	0,3	0,5	0,1	-0,3	-0,3	-	0,0	-	-0,0
01	0,6	0,6	-0,1	0,1	0,1	-	0,0	-	-0,0
02	0,4	0,5	0,3	-0,4	-0,4	-	-0,0	-	-0,0
03	0,3	0,5	0,2	-0,3	-0,3	-	-0,0	-	-0,0
04	0,4	0,1	0,4	-0,2	-0,1	-	-0,0	-	-0,0
05	0,5	0,3	0,7	-0,5	-0,4	-	0,0	-	-0,0
06	0,1	0,0	0,6	-0,6	-0,5	-	-0,0	-	-0,0
07	0,2	0,2	0,3	-0,4	-0,3	-	-0,0	-	-0,0
08	0,9	1,6	-0,4	-0,4	-0,4	-	0,0	-	-0,0
09	P 1,7	2,0	-0,1	-0,2	-0,1	-	0,0	-	-0,1

Véanse notas al final del capítulo.

13. COMUNIDADES AUTÓNOMAS
A) Protocolo de Déficit Excesivo.

13.5 Adquisición neta de activos financieros

Millones de euros

	Total	Efectivo y depósitos				Valores distintos de acciones				Prés- tamos	Acciones y participaciones			Otras cuentas pendien- tes de cobro
		Total	Depósitos en el Banco de España	Resto depósi- tos transfe- ribles	Otros depósi- tos	Total	A corto plazo	A largo plazo	Deriva- dos finan- cieros		Total	Acciones	Otras partici- paciones	
95	467	235	-9	98	146	-	-	-	-	-9	137	21	116	104
96	61	126	50	140	-64	-	-	-	-	40	248	60	188	-353
97	990	752	-2	741	13	-	-	-	-	12	174	141	33	52
98	689	233	-21	-29	283	-	-	-	-	15	297	81	216	144
99	1 456	1 312	90	1 209	12	-	-	-	-	17	363	121	242	-235
00	438	753	-22	761	14	-10	-	-	-10	-11	-104	-176	72	-190
01	-636	-958	-64	-838	-56	-25	-	-	-25	2	187	65	122	158
02	2 217	2 013	5	1 831	177	-35	-	-	-35	-2	182	-2	185	59
03	1 250	-49	-1	-59	11	-59	-	-	-59	0	519	240	279	840
04	3 718	3 853	3	3 201	649	-38	-	-	-38	14	437	84	353	-548
05	6 430	5 275	45	5 074	156	27	-	-	27	9	594	249	345	525
06	6 160	4 761	32	4 094	635	21	-	-	21	3	314	209	105	1 061
07	3 501	3 475	488	1 628	1 359	3	-	-	3	8	129	-9	138	-114
08	-4 067	-4 903	1 227	-4 784	-1 346	-9	-	-	-9	3	336	328	8	506
09	P -1 312	-2 753	-921	-1 026	-806	104	-	-	104	1 150	188	180	8	-2
08 ///	6 785	6 620	799	4 638	1 184	-2	-	-	-2	12	80	78	2	75
IV	-1 165	-2 037	1 036	-1 609	-1 463	-3	-	-	-3	-6	90	88	2	790
09 /	P -6 140	-5 259	-1 293	-4 412	446	-1	-	-	-1	111	44	42	2	-1 036
II	P -1 620	-2 008	93	-1 194	-906	-1	-	-	-1	287	56	54	2	45
III	P 4 858	4 546	-1	4 062	486	-2	-	-	-2	214	49	47	2	51
IV	P 1 590	-32	281	518	-832	108	-	-	108	538	39	37	2	938
10 /	P -1 551	-761	99	-1 436	577	-2	-	-	-2	1	49	47	2	-838
II	A -2 331	-2 267	-902	-1 660	295	-1	-	-	-1	1	48	46	2	-112

13. COMUNIDADES AUTONOMAS
A) Protocolo de Déficit Excesivo

13.6 Deuda. Resumen general

Datos referidos a Septiembre de 2010

Millones de euros

	Serie en cuadro y columna/ Time series in table and column	Total/ Total	Valores en Pta/Euros / Securities denominated in Pta/euro		Valores en monedas distintas Pta/Euro / Bonds denominated in other currencies	Préstamos y créditos no comerciales/Non-commercial loans							Resto del mundo/ Rest of the world		
			Valores a corto plazo/ Short term securities	Obligaciones y deuda no negociable/ Bonds and non-marketable debt		Total/ Total	Entidades de credito /Credit institutions				Bancos/ Banks	Cajas de Ahorros / Savings banks			ICO y otras/ ICO and others
							Del Cual:/ Of which	Total/ Total	A corto plazo/ Short-term	A medio y largo plazo/ Medium and long-term					
1	2=3+4+5+6	3	4	5	6=7+13	7=10 a 12	8	9	10	11	12	13			
TOTAL	13.9/1	107 624	1 898	44 841	2 784	58 100	35 329	7 259	28 070	21 292	11 489	2 548	22 771	TOTAL	
1. Andalucía	13.9/2	11 384	166	5 889	426	4 904	3 399	502	2 897	2 240	980	178	1 505	1. Andalusia	
2. Aragón	13.9/3	2 625	-	877	-	1 748	990	34	956	711	277	2	758	2. Aragon	
3. Asturias	13.9/4	1 407	-	-	-	1 407	1 088	13	1 075	825	232	31	319	3. Asturias	
4. Baleares	13.9/5	4 024	-	1 360	-	2 664	2 273	377	1 896	1 433	683	157	391	4. Balearic islands	
5. Canarias	13.9/6	3 392	-	1 691	-	1 702	1 548	49	1 500	1 117	325	107	154	5. Canary islands	
6. Cantabria	13.9/7	881	-	-	-	881	831	160	672	593	165	73	50	6. Cantabria	
7. Castilla - La Mancha	13.9/8	5 327	-	1 315	300	3 712	2 974	1 086	1 888	1 891	810	274	737	7. Castile - La Mancha	
8. Castilla y León	13.9/9	3 660	-	1 148	-	2 512	1 331	13	1 318	1 115	204	12	1 181	8. Castile and Leon	
9. Cataluña	13.9/10	30 304	744	14 457	841	14 262	8 178	1 759	6 419	3 595	3 388	1 195	6 084	9. Catalonia	
10. Extremadura	13.9/11	1 457	-	-	-	1 457	1 140	200	940	630	457	53	317	10. Extremadura	
11. Galicia	13.9/12	5 809	-	3 149	-	2 660	1 679	4	1 675	1 123	546	10	981	11. Galicia	
12. La Rioja	13.9/13	739	-	-	-	739	600	220	381	454	108	38	139	12. La Rioja	
13. Madrid	13.9/14	12 583	-	5 198	739	6 645	2 573	506	2 068	1 248	1 316	10	4 072	13. Madrid	
14. Murcia	13.9/15	2 016	-	601	-	1 416	730	86	644	517	113	99	686	14. Murcia	
15. Comu. Foral de Navarra	13.9/16	1 544	-	984	-	560	360	0	360	231	119	10	200	15. Navarre	
16. Comu. Aut. País Vasco	13.9/17	4 105	-	1 956	-	2 149	1 277	412	865	620	599	58	872	16. Basque Country	
17. Comunidad Valenciana	13.9/18	16 365	989	6 216	477	8 682	4 357	1 839	2 518	2 951	1 165	242	4 325	17. Valencia	
PRO MEMORIA: EMPRESAS PUBLICAS	-	16 593	-	1 671	-	14 923	9 300	1 162	8 137	4 979	3 124	1 196	5 623	MEMORANDUM ITEM: PUBLIC ENTERPRISES	

September 2010 data

13.6 Debt. General summary

EUR millions

13. REGIONAL (AUTONOMOUS) GOVERNMENTS
A) Excessive deficit procedure

Véanse notas al final del capítulo/See notes at the end of the chapter.

13. COMUNIDADES AUTÓNOMAS
A) Protocolo de Déficit Excesivo

13.7 Deuda por instrumentos

Millones de euros

	Total	Porcentajes del PIB pm	Por instrumentos						Pro memoria: Empresas Públicas (b)	
			Valores distintos de acciones(a)			Préstamos			Valores absolutos	Porcentajes del PIB pm
			Total	A corto	A largo	Total	A corto	A largo		
1=3+6	2	3=4+5	4	5	6=7+8	7	8	9	10	
95	26 829	6,0	10 644	949	9 695	16 184	5 189	10 995	1 698	0,4
96	30 782	6,5	12 725	951	11 774	18 057	5 570	12 487	1 790	0,4
97	34 295	6,8	15 040	1 032	14 008	19 255	4 979	14 275	2 028	0,4
98	36 100	6,7	16 270	1 092	15 178	19 830	3 973	15 857	2 296	0,4
99	37 565	6,5	18 380	1 193	17 186	19 185	3 703	15 482	3 394	0,6
00	39 474	6,3	19 890	1 067	18 823	19 584	4 035	15 549	2 832	0,4
01	43 706	6,4	20 614	1 343	19 271	23 092	4 530	18 562	3 443	0,5
02	46 460	6,4	23 449	1 371	22 078	23 011	3 300	19 711	4 568	0,6
03	48 995	6,3	25 130	1 175	23 955	23 865	3 799	20 066	6 217	0,8
04	51 994	6,2	26 645	1 390	25 255	25 349	3 346	22 004	6 620	0,8
05	56 849	6,3	29 510	1 697	27 813	27 339	2 166	25 172	7 280	0,8
06	57 961	5,9	31 273	1 514	29 759	26 689	2 439	24 249	8 793	0,9
07 IV	59 826	5,7	31 394	1 752	29 642	28 432	2 677	25 755	10 407	1,0
08 I	60 931	5,7	31 461	1 963	29 497	29 471	3 819	25 652	10 983	1,0
II	63 630	5,9	32 298	2 044	30 254	31 332	3 823	27 509	11 464	1,1
III	63 031	5,8	32 345	1 802	30 543	30 686	3 229	27 457	11 939	1,1
IV	69 171	6,4	32 831	2 245	30 586	36 340	4 527	31 813	12 753	1,2
09 I	P 74 305	6,9	35 722	2 521	33 202	38 583	5 798	32 785	13 220	1,2
II	P 82 897	7,7	39 355	2 495	36 860	43 543	8 361	35 182	14 184	1,3
III	P 84 507	8,0	40 154	2 001	38 153	44 352	6 883	37 470	14 927	1,4
IV	P 86 965	8,3	41 352	2 091	39 261	45 613	6 473	39 140	15 416	1,5
10 I	P 95 343	9,1	46 960	2 572	44 387	48 384	7 857	40 527	15 790	1,5
II	P 104 890	9,9	49 484	1 665	47 819	55 406	7 861	47 546	16 248	1,5
III	A 107 624	10,2	49 524	2 199	47 325	58 100	7 259	50 841	16 593	1,6

Véanse notas al final del capítulo.

13. COMUNIDADES AUTÓNOMAS
A) Protocolo de Déficit Excesivo

13.8 Deuda por agrupaciones institucionales

Millones de euros

	Valores absolutos					Porcentajes del PIB pm					Pro memoria: PIB pm
	Total	Administración general (a)	Otras unidades que se clasifican en el subsector CCAA del sector AAPP			Total	Administración general (a)	Otras unidades que se clasifican en el subsector CCAA del sector AAPP			
			Organismos autónomos administrativos y similares	Universidades	Empresas			Organismos autónomos administrativos y similares	Universidades	Empresas	
1=2 a 5	2	3	4	5	6=7 a 10	7	8	9	10	11	
95	26 829	24 705	885	348	890	6,0	5,5	0,2	0,1	0,2	447 205
96	30 782	28 035	1 308	519	920	6,5	5,9	0,3	0,1	0,2	473 855
97	34 295	30 641	1 629	743	1 282	6,8	6,1	0,3	0,1	0,3	503 921
98	36 100	31 322	2 001	917	1 860	6,7	5,8	0,4	0,2	0,3	539 493
99	37 565	32 051	1 968	1 097	2 449	6,5	5,5	0,3	0,2	0,4	579 942
00	39 474	33 673	2 239	1 283	2 279	6,3	5,3	0,4	0,2	0,4	630 263
01	43 706	35 255	4 045	1 595	2 811	6,4	5,2	0,6	0,2	0,4	680 678
02	46 460	37 113	5 170	1 746	2 431	6,4	5,1	0,7	0,2	0,3	729 206
03	48 995	38 202	5 887	2 208	2 698	6,3	4,9	0,8	0,3	0,3	782 929
04	51 994	40 885	6 371	1 527	3 212	6,2	4,9	0,8	0,2	0,4	841 042
05	56 849	43 443	8 642	1 454	3 310	6,3	4,8	1,0	0,2	0,4	908 792
06	57 961	44 091	9 032	1 396	3 442	5,9	4,5	0,9	0,1	0,3	984 284
07 IV	59 826	46 106	8 778	1 304	3 638	5,7	4,4	0,8	0,1	0,3	1 053 537
08 I	60 931	46 847	9 118	1 266	3 700	5,7	4,4	0,9	0,1	0,3	1 065 307
II	63 630	49 242	9 434	1 252	3 702	5,9	4,6	0,9	0,1	0,3	1 076 956
III	63 031	48 708	9 441	1 244	3 638	5,8	4,5	0,9	0,1	0,3	1 086 007
IV	69 171	54 056	9 851	1 237	4 027	6,4	5,0	0,9	0,1	0,4	1 088 124
09 I	P 74 305	58 811	10 159	1 176	4 159	6,9	5,4	0,9	0,1	0,4	1 081 295
II	P 82 897	67 036	10 291	1 212	4 358	7,7	6,3	1,0	0,1	0,4	1 070 227
III	P 84 507	68 722	10 208	1 225	4 352	8,0	6,5	1,0	0,1	0,4	1 060 098
IV	P 86 965	70 929	10 215	1 047	4 774	8,3	6,7	1,0	0,1	0,5	1 053 914
10 I	P 95 343	79 222	10 310	1 041	4 771	9,1	7,5	1,0	0,1	0,5	1 052 322
II	P 104 890	88 245	10 680	1 100	4 865	9,9	8,4	1,0	0,1	0,5	1 055 236
III	A 107 624	91 032	10 649	1 019	4 924	10,2	8,6	1,0	0,1	0,5	1 059 316

Véanse notas al final del capítulo.

13. COMUNIDADES AUTÓNOMAS
A) Protocolo de Déficit Excesivo

13.9 Deuda por Comunidades Autónomas. (a)
Valores absolutos

Millones de euros

	Total	Andalucía	Aragón	Asturias	Baleares	Canarias	Cantabria	Castilla-La Mancha	Castilla y León	Cataluña	Extremadura	Galicia	La Rioja	Madrid	Murcia	Comun. Foral Navarra	C.A. País Vasco (b)	Comun. Valenciana
	1	2	3	4	5	6	7	8	9	10	11	12	13	14	15	16	17	18
95	26 829	4 552	654	411	351	737	225	420	808	6 992	464	2 140	133	2 806	545	789	2 051	2 750
96	30 782	5 460	733	432	336	1 020	163	471	883	8 058	525	2 380	121	3 325	551	777	2 343	3 204
97	34 295	6 216	863	469	398	904	178	505	1 019	9 250	522	2 564	117	3 764	555	752	2 514	3 707
98	36 100	6 382	874	529	435	971	177	581	1 056	9 745	564	2 739	124	4 099	568	687	2 383	4 185
99	37 565	6 419	906	550	449	882	221	561	1 075	9 925	617	2 982	133	4 330	599	667	2 244	5 005
00	39 474	6 977	940	605	509	905	248	603	1 086	10 177	613	3 072	141	4 218	609	648	2 119	6 004
01	43 706	7 217	938	653	516	1 001	289	605	1 270	10 757	711	3 118	164	6 855	685	646	1 627	6 654
02	46 460	7 203	1 086	825	654	929	293	784	1 356	10 830	782	3 157	166	8 614	684	643	1 352	7 101
03	48 995	7 460	1 110	880	858	1 133	372	807	1 436	10 918	782	3 186	184	9 059	685	644	1 498	7 983
04	51 994	7 427	1 134	802	950	1 178	377	1 057	1 451	12 259	783	3 265	193	8 976	748	646	1 387	9 361
05	56 849	7 354	1 153	803	1 589	1 430	411	1 351	1 789	13 792	783	3 397	187	10 099	691	646	1 138	10 237
06	57 961	7 314	1 163	729	1 635	1 563	398	1 543	1 798	14 043	784	3 535	184	10 073	686	647	929	10 936
07 IV	59 826	7 177	1 165	744	1 798	1 562	434	1 829	1 894	14 863	785	3 712	276	10 103	648	645	642	11 550
08 I	60 931	6 938	1 087	738	2 044	1 289	454	1 752	1 752	16 556	782	3 584	402	10 017	673	644	583	11 636
II	63 630	6 931	1 189	735	2 338	1 269	407	2 058	1 720	17 808	778	3 583	458	10 613	676	643	462	11 962
III	63 031	6 991	1 115	728	2 370	1 262	484	2 121	1 728	17 528	774	3 563	379	9 945	737	643	464	12 198
IV	69 171	8 051	1 517	770	2 427	1 883	511	2 380	2 608	18 848	904	3 894	393	10 166	755	861	893	12 309
09 I	P 74 305	8 276	1 629	829	2 810	1 716	531	2 686	2 064	21 642	854	3 863	517	10 851	1 066	861	894	13 215
II	P 82 897	8 732	1 968	933	3 072	2 189	573	3 429	2 471	24 364	1 002	4 223	620	11 722	1 216	1 022	1 368	13 996
III	P 84 507	9 580	1 833	958	3 257	2 081	530	3 154	2 738	24 672	998	4 394	516	11 773	1 335	1 071	1 684	14 533
IV	P 86 965	9 828	1 890	1 080	3 273	2 352	662	4 074	3 227	23 326	1 086	4 783	507	11 576	1 340	1 112	2 519	14 330
10 I	P 95 343	10 788	2 234	1 077	3 546	3 483	595	4 155	3 141	25 801	1 085	5 244	627	11 712	1 687	1 495	3 317	15 356
II	P 104 890	11 472	2 612	1 309	3 822	3 395	682	4 829	3 450	29 537	1 341	5 544	689	12 592	1 827	1 545	3 925	16 318
III	A 107 624	11 384	2 625	1 407	4 024	3 392	881	5 327	3 660	30 304	1 457	5 809	739	12 583	2 016	1 544	4 105	16 365

Véanse notas al final del capítulo.

13. COMUNIDADES AUTÓNOMAS
A) Protocolo de Déficit Excesivo

13.10 Deuda por Comunidades Autónomas. (a)
Ratio deuda/PIB (b)

Porcentajes

	Total	Andalucía	Aragón	Asturias	Baleares	Canarias	Cantabria	Castilla-La Mancha	Castilla y León	Cataluña	Extremadura	Galicia	La Rioja	Madrid	Murcia	Comun. Foral Navarra	C.A. País Vasco (c)	Comun. Valenciana
	1	2	3	4	5	6	7	8	9	10	11	12	13	14	15	16	17	18
95	6,0	7,6	4,5	3,8	3,4	4,3	4,0	2,7	3,0	8,3	6,0	8,5	3,9	3,7	5,3	10,4	7,3	6,5
96	6,5	8,6	4,7	3,8	3,1	5,7	2,8	2,8	3,1	8,9	6,4	9,0	3,4	4,2	5,1	9,6	7,9	7,2
97	6,8	9,2	5,3	4,0	3,3	4,7	2,9	2,8	3,4	9,7	6,0	9,2	3,0	4,4	4,7	8,7	7,9	7,7
98	6,7	8,9	5,1	4,2	3,3	4,6	2,6	3,0	3,4	9,7	6,1	9,3	3,0	4,4	4,5	7,5	6,9	8,1
99	6,5	8,3	5,0	4,2	3,1	3,8	3,0	2,8	3,2	9,2	6,1	9,4	3,0	4,3	4,4	6,8	6,0	9,0
00	6,3	8,3	4,8	4,4	3,2	3,6	3,2	2,8	3,1	8,5	5,8	9,4	2,9	3,8	4,0	5,9	5,3	9,8
01	6,4	8,0	4,5	4,4	3,0	3,6	3,4	2,6	3,4	8,4	6,3	8,9	3,2	5,7	4,1	5,5	3,8	10,0
02	6,4	7,4	4,8	5,2	3,5	3,1	3,2	3,2	3,4	7,9	6,5	8,5	3,1	6,7	3,8	5,2	3,0	10,0
03	6,3	7,0	4,6	5,2	4,4	3,5	3,8	3,0	3,4	7,4	6,0	8,0	3,1	6,5	3,5	4,8	3,1	10,5
04	6,2	6,4	4,4	4,5	4,5	3,4	3,6	3,7	3,2	7,8	5,6	7,6	3,1	6,0	3,5	4,5	2,7	11,4
05	6,3	5,9	4,1	4,1	7,0	3,9	3,6	4,4	3,7	8,1	5,1	7,3	2,8	6,3	3,0	4,2	2,0	11,6
06	5,9	5,4	3,8	3,4	6,7	4,0	3,2	4,7	3,4	7,6	4,8	7,0	2,5	5,8	2,7	3,9	1,5	11,4
07 IV	5,7	5,0	3,5	3,2	6,9	3,7	3,3	5,2	3,4	7,5	4,5	6,9	3,6	5,4	2,4	3,6	1,0	11,3
08 I	5,7	4,8	3,3	3,2	7,6	3,0	3,3	4,9	3,1	8,3	4,4	6,5	5,1	5,3	2,5	3,5	0,9	11,3
II	5,9	4,7	3,5	3,1	8,6	3,0	2,9	5,7	3,0	8,9	4,4	6,4	5,8	5,5	2,4	3,5	0,7	11,4
III	5,8	4,7	3,3	3,1	8,7	2,9	3,5	5,8	3,0	8,7	4,3	6,3	4,7	5,2	2,6	3,5	0,7	11,6
IV	6,4	5,4	4,4	3,2	8,9	4,4	3,6	6,5	4,5	9,3	5,0	6,9	4,9	5,3	2,7	4,6	1,3	11,7
09 I	P 6,9	5,6	4,9	3,6	10,4	4,0	3,8	7,5	3,6	10,8	4,7	6,9	6,4	5,6	3,8	4,6	1,3	12,7
II	P 7,7	6,0	6,0	4,0	11,5	5,2	4,2	9,6	4,3	12,3	5,6	7,6	7,8	6,1	4,4	5,5	2,1	13,6
III	P 8,0	6,7	5,6	4,2	12,3	5,0	3,9	8,9	4,9	12,6	5,6	8,0	6,6	5,9	4,9	5,8	2,6	14,2
IV	P 8,3	6,9	5,8	4,8	12,4	5,7	4,9	11,6	5,8	11,9	6,2	8,7	6,5	6,1	5,0	6,1	3,8	14,1
10 I	P 9,1	7,6	6,9	4,7	13,5	8,4	4,4	11,9	5,6	13,2	6,2	9,6	8,0	6,2	6,3	8,2	5,1	15,1
II	P 9,9	8,0	8,0	5,7	14,5	8,2	5,1	13,8	6,2	15,1	7,6	10,1	8,8	6,7	6,8	8,5	6,0	16,0
III	A 10,2	7,9	8,0	6,2	15,2	8,1	6,5	15,1	6,5	15,4	8,2	10,6	9,4	6,6	7,4	8,4	6,2	16,0

Véanse notas al final del capítulo.

**13. EMPRESAS PUBLICAS DE COMUNIDADES AUTÓNOMAS (a)
B) Deuda de las empresas públicas (b)**

**13.11 Por Comunidades Autónomas propietarias.
Valores absolutos**

Millones de euros

	Total	Andalucía	Aragón	Asturias	Baleares	Canarias	Cantabria	Castilla-La Mancha	Castilla y León	Cataluña	Extremadura	Galicia	La Rioja	Madrid	Murcia	Comun. Foral Navarra	C.A. País Vasco	Comun. Valenciana
	1	2	3	4	5	6	7	8	9	10	11	12	13	14	15	16	17	18
95	1 698	142	2	19	5	21	-	-	29	740	15	5	7	496	-	12	13	191
96	1 790	152	3	20	6	41	-	-	27	807	12	5	8	463	-	14	8	223
97	2 028	160	6	26	5	106	0	-	17	922	15	5	12	545	-	10	10	190
98	2 296	161	7	19	4	124	0	-	39	1 085	11	4	4	611	-	13	10	204
99	3 394	174	12	22	4	134	0	17	45	1 277	5	6	8	1 270	0	24	16	380
00	2 832	185	12	13	46	186	5	45	17	944	1	17	5	393	0	25	76	861
01	3 443	141	12	15	37	222	5	60	18	1 207	10	13	2	441	0	53	68	1 139
02	4 568	144	10	20	36	282	8	435	23	1 634	9	12	7	438	0	60	153	1 298
03	6 217	124	128	25	49	307	9	467	28	2 613	15	17	9	593	0	52	331	1 448
04	6 620	135	145	14	39	332	9	611	41	2 813	14	18	3	559	-	57	382	1 449
05	7 280	125	124	61	44	209	10	698	39	3 415	8	20	9	506	0	159	355	1 500
06	8 793	120	88	94	92	204	19	670	37	4 104	8	178	28	956	-	144	355	1 696
07 IV	10 407	166	218	170	548	217	19	672	54	4 611	4	237	17	924	-	249	538	1 764
08 I	10 983	189	242	171	652	227	25	721	69	4 816	3	261	17	1 007	15	216	535	1 817
II	11 464	174	287	182	680	235	27	776	83	5 000	8	252	23	1 108	20	232	546	1 830
III	11 939	176	290	184	693	250	25	785	74	5 352	10	265	29	1 109	25	260	533	1 877
IV	12 753	195	309	159	712	250	20	839	94	5 784	14	305	25	1 158	29	299	559	2 003
09 I	P 13 220	186	321	170	628	267	22	939	151	6 030	14	345	7	1 155	29	303	570	2 082
II	P 14 184	271	354	192	649	274	23	942	199	6 832	15	199	7	1 170	29	324	572	2 131
III	P 14 927	310	363	216	652	272	27	969	239	7 117	17	221	6	1 123	26	377	740	2 254
IV	P 15 416	346	384	215	675	249	35	963	249	7 261	18	211	0	1 321	27	350	793	2 319
10 I	P 15 790	379	388	272	690	253	75	992	264	7 407	15	225	0	1 317	25	319	801	2 368
II	P 16 248	403	417	273	706	250	89	1 014	280	7 635	15	233	1	1 290	25	309	825	2 481
III	A 16 593	456	424	279	665	261	78	1 021	296	7 752	10	242	1	1 262	25	319	827	2 674

Véanse notas al final del capítulo.

**13. EMPRESAS PUBLICAS DE COMUNIDADES AUTÓNOMAS (a)
B) Deuda de las empresas públicas (b)**

**13.12 Por Comunidades Autónomas propietarias.
Ratio deuda/PIB (c)**

Porcentajes

	Total	Andalucía	Aragón	Asturias	Baleares	Canarias	Cantabria	Castilla-La Mancha	Castilla y León	Cataluña	Extremadura	Galicia	La Rioja	Madrid	Murcia	Comun. Foral Navarra	C.A. País Vasco	Comun. Valenciana
	1	2	3	4	5	6	7	8	9	10	11	12	13	14	15	16	17	18
95	0,4	0,2	0,0	0,2	0,0	0,1	-	-	0,1	0,9	0,2	0,0	0,2	0,7	-	0,2	0,0	0,5
96	0,4	0,2	0,0	0,2	0,1	0,2	-	-	0,1	0,9	0,1	0,0	0,2	0,6	-	0,2	0,0	0,5
97	0,4	0,2	0,0	0,2	0,0	0,5	0,0	-	0,1	1,0	0,2	0,0	0,3	0,6	-	0,1	0,0	0,4
98	0,4	0,2	0,0	0,2	0,0	0,6	0,0	-	0,1	1,1	0,1	0,0	0,1	0,7	-	0,1	0,0	0,4
99	0,6	0,2	0,1	0,2	0,0	0,6	0,0	0,1	0,1	1,2	0,1	0,0	0,2	1,3	0,0	0,2	0,0	0,7
00	0,4	0,2	0,1	0,1	0,3	0,7	0,1	0,2	0,1	0,8	0,0	0,1	0,1	0,4	0,0	0,2	0,2	1,4
01	0,5	0,2	0,1	0,1	0,2	0,8	0,1	0,3	0,0	0,9	0,1	0,0	0,0	0,4	0,0	0,5	0,2	1,7
02	0,6	0,1	0,0	0,1	0,2	0,9	0,1	1,8	0,1	1,2	0,1	0,0	0,1	0,3	0,0	0,5	0,3	1,8
03	0,8	0,1	0,5	0,2	0,3	1,0	0,1	1,8	0,1	1,8	0,1	0,0	0,2	0,4	0,0	0,4	0,7	1,9
04	0,8	0,1	0,6	0,1	0,2	1,0	0,1	2,1	0,1	1,8	0,1	0,0	0,0	0,4	-	0,4	0,7	1,8
05	0,8	0,1	0,4	0,3	0,2	0,6	0,1	2,3	0,1	2,0	0,0	0,0	0,1	0,3	0,0	1,0	0,6	1,7
06	0,9	0,1	0,3	0,4	0,4	0,5	0,2	2,0	0,1	2,2	0,0	0,4	0,4	0,5	-	0,9	0,6	1,8
07 IV	1,0	0,1	0,7	0,7	2,1	0,5	0,1	1,9	0,1	2,3	0,0	0,4	0,2	0,5	-	1,4	0,8	1,7
08 I	1,0	0,1	0,7	0,7	2,4	0,5	0,2	2,0	0,1	2,4	0,0	0,5	0,2	0,5	0,1	1,2	0,8	1,8
II	1,1	0,1	0,9	0,8	2,5	0,5	0,2	2,1	0,1	2,5	0,0	0,5	0,3	0,6	0,1	1,3	0,8	1,8
III	1,1	0,1	0,9	0,8	2,5	0,6	0,2	2,2	0,1	2,6	0,1	0,5	0,4	0,6	0,1	1,4	0,8	1,8
IV	1,2	0,1	0,9	0,7	2,6	0,6	0,1	2,3	0,2	2,9	0,1	0,5	0,3	0,6	0,1	1,6	0,8	1,9
09 I	P 1,2	0,1	1,0	0,7	2,3	0,6	0,2	2,6	0,3	3,0	0,1	0,6	0,1	0,6	0,1	1,6	0,8	2,0
II	P 1,3	0,2	1,1	0,8	2,4	0,7	0,2	2,6	0,4	3,4	0,1	0,4	0,1	0,6	0,1	1,7	0,9	2,1
III	P 1,4	0,2	1,1	0,9	2,5	0,7	0,2	2,7	0,4	3,6	0,1	0,4	0,1	0,6	0,1	2,1	1,1	2,2
IV	P 1,5	0,2	1,2	0,9	2,6	0,6	0,3	2,7	0,4	3,7	0,1	0,4	0,0	0,7	0,1	1,9	1,2	2,3
10 I	P 1,5	0,3	1,2	1,2	2,6	0,6	0,6	2,8	0,5	3,8	0,1	0,4	0,0	0,7	0,1	1,8	1,2	2,3
II	P 1,5	0,3	1,3	1,2	2,7	0,6	0,7	2,9	0,5	3,9	0,1	0,4	0,0	0,7	0,1	1,7	1,3	2,4
III	A 1,6	0,3	1,3	1,2	2,5	0,6	0,6	2,9	0,5	3,9	0,1	0,4	0,0	0,7	0,1	1,7	1,3	2,4

Véanse notas al final del capítulo.

NOTAS A LOS CUADROS DEL CAPÍTULO 13. COMUNIDADES AUTÓNOMAS

Cuadro 13.1

- a. Un signo positivo (negativo) implica que las Comunidades Autónomas han obtenido beneficios (pérdidas) por este concepto.
- b. Incluye las diferencias entre el valor de mercado y el valor nominal de los pasivos y otros ajustes como consecuencia de reclasificaciones de unidades institucionales y otras revisiones de la información

Cuadro 13.2

Véanse notas al cuadro 13.1.

Cuadro 13.3

- a. Variaciones anuales de la columna 1 del cuadro 13.7.
- b. Columna 3 del cuadro 13.1, cambiada de signo.
- c. Un signo positivo significa que el concepto correspondiente contribuye a incrementar la deuda; un signo negativo, que contribuye a disminuirla.
- d. Columna detallada en el cuadro 13.5.
- e. Incluye efectos como los producidos por reclasificación de unidades institucionales o instrumentos financieros.
- f. Incluye los ajustes por los intereses devengados menos los intereses pagados, por primas de emisión o de amortización, por la diferencia entre el nominal emitido y el efectivo captado en las emisiones a descuento y por pérdidas o ganancias de capital realizadas en la amortización anticipada de pasivos.

Cuadro 13.4

Véanse notas al cuadro 13.3.

Cuadro 13.7

- a. El detalle de las emisiones en euros y en monedas distintas del euro se puede consultar en el capítulo 21, cuadro 18. La diferencia entre la columna 3 de este cuadro, 'Total valores distintos de acciones', y la columna 1 del cuadro 21.18, 'Total valores distintos de acciones, excepto derivados financieros', se debe a que la Deuda elaborada según la metodología del Protocolo de Déficit Excesivo (PDE) tiene en cuenta las operaciones swaps de divisa realizadas por las diferentes Comunidades Autónomas.
- b. Las unidades que se recogen aquí como Empresas Públicas son los principales organismos no administrativos, entes y empresas no clasificadas como Comunidades Autónomas. Para facilitar la comparación con la deuda de las Administraciones Públicas que figura en los cuadros anteriores (que es la deuda pública en sentido estricto), la deuda de las Empresas Públicas que figura en este cuadro se ha calculado siguiendo la metodología del PDE. La deuda de las Empresas Públicas no está incluida en el ámbito del PDE y, por tanto, a diferencia de la deuda de las Administraciones Públicas (deuda pública) no se incluye en las Notificaciones que se remiten a la Comisión Europea.

Cuadro 13.8

- a. Incluye los Órganos de Gobierno de las Comunidades Autónomas.

Cuadro 13.9

- a. Para cada Comunidad Autónoma incluye las unidades que se ocupan de la administración general de la Comunidad Autónoma, las universidades localizadas en su ámbito y aquellos organismos y empresas dependientes de la Comunidad Autónoma que se clasifican como Administraciones Públicas.
- b. Véase también el cuadro 14.8, columna 16.

Cuadro 13.10

- a. Para cada Comunidad Autónoma incluye las unidades que se ocupan de la administración general de la Comunidad Autónoma, las universidades localizadas en su ámbito y aquellos organismos y empresas dependientes de la Comunidad Autónoma que se clasifican como Administraciones Públicas.
- b. El PIB a precios de mercado utilizado para el total se ha elaborado a partir de la serie oficial de la CNE trimestral que publica el INE, agregando los últimos cuatro trimestres para cada fecha de referencia. Para las Comunidades Autónomas, hasta el año 2008 se ha utilizado el PIB pm regional de la Contabilidad Regional de España (CRE) del INE; en el año 2009 se ha aplicado al PIB pm nacional la estructura regional de la estimación del PIB pm regional del INE para el año 2008.
- c. Véase también el cuadro 14.8, columna 16.

Cuadro 13.11

- a. Las unidades que se recogen aquí como Empresas Públicas son los principales organismos no administrativos, entes y empresas no clasificadas como Comunidades Autónomas.
- b. Para facilitar la comparación con la deuda de las Administraciones Públicas que figura en los cuadros anteriores (que es la deuda pública en sentido estricto), la deuda de las Empresas Públicas que figura en este cuadro se ha calculado siguiendo la metodología del PDE. La deuda de las Empresas Públicas no está incluida en el ámbito del PDE y, por tanto, a diferencia de la deuda de las Administraciones Públicas (deuda pública), no se incluye en las Notificaciones que se remiten a la Comisión Europea.

Cuadro 13.12

- a. Las unidades que se recogen aquí como Empresas Públicas son los principales organismos no administrativos, entes y empresas no clasificadas como Comunidades Autónomas.
- b. Para facilitar la comparación con la deuda de las Administraciones Públicas que figura en los cuadros anteriores (que es la deuda pública en sentido estricto), la deuda de las Empresas Públicas que figura en este cuadro se ha calculado siguiendo la metodología del PDE. La deuda de las Empresas Públicas no está incluida en el ámbito del PDE y, por tanto, a diferencia de la deuda de las Administraciones Públicas (deuda pública), no se incluye en las Notificaciones que se remiten a la Comisión Europea.
- c. El PIB a precios de mercado utilizado para el total se ha elaborado a partir de la serie oficial de la CNE trimestral que publica el INE, agregando los últimos cuatro trimestres para cada fecha de referencia. Para las Comunidades Autónomas, hasta el año 2008 se ha utilizado el PIB pm regional de la Contabilidad Regional de España (CRE) del INE; en el año 2009 se ha aplicado al PIB pm nacional la estructura regional de la estimación del PIB pm regional del INE para el año 2008.

14 CORPORACIONES LOCALES
LOCAL GOVERNMENTS

**NOTA INTRODUCTORIA A LOS CUADROS DEL CAPÍTULO 14 Y OTRAS ESTADÍSTICAS
SOBRE CORPORACIONES LOCALES**

- 1 El Banco de España tiene encomendada por el Plan Estadístico Nacional, entre otras, la elaboración de las estadísticas de deuda pública según el Protocolo sobre el Déficit Excesivo (PDE) y las Cuentas Financieras de las Administraciones Públicas, en tanto que parte de las *Cuentas Financieras de la Economía Española*, ambas de periodicidad trimestral. La deuda PDE de las Corporaciones Locales se presenta en los cuadros 14.6 a 14.8 de este capítulo; entre estos cuadros figura la conciliación entre deuda, operaciones financieras y capacidad (+) o necesidad (-) de financiación.

- 2 Por otro lado, las Cuentas Financieras de este subsector de las Administraciones Públicas se incluyen en la publicación *Cuentas Financieras de la Economía Española*, que se difunde también en el sitio web del Banco de España (<http://www.bde.es/webbde/es/estadis/ccff/ccff.html>). A esta información se puede acceder desde los siguientes enlaces:

Detalles por instrumentos de las cuentas no consolidadas. Balance financiero:
<http://www.bde.es/webbde/es/estadis/ccff/0218a.pdf>.

Detalles por instrumentos de las cuentas no consolidadas. Cuenta de operaciones financieras:
<http://www.bde.es/webbde/es/estadis/ccff/0218b.pdf>.

- 3 Las Cuentas no Financieras de la Administración Central y de las Administraciones de Seguridad Social se elaboran, fundamentalmente, por la Intervención General de la Administración del Estado (IGAE), y también por el INE, y se difunden en www.pap.meh.es y en www.ine.es. Por otra parte, el Banco de España incluye, en su publicación *Cuentas Financieras de la Economía Española*, una amplia síntesis de esta información, a la que se puede acceder desde los siguientes enlaces:

Cuentas de operaciones no financieras: <http://www.bde.es/webbde/es/estadis/ccff/0119.pdf>.

14. CORPORACIONES LOCALES
A) Protocolo de Déficit Excesivo

14.1 Capacidad (+) o necesidad (-) de financiación y pasivos en circulación. Valores absolutos

Capacidad (+) o necesidad (-) de financiación: INE e IGAE. PIBpm: INE.

Millones de euros

Capacidad (+) o Necesidad (-) de financiación				Pasivos en circulación y deuda						Pro memoria:	
1	Según la Contabilidad Nacional de España (CNE)	Ajuste por Swaps de intereses (a)	Según el Protocolo de Déficit Excesivo	Según las Cuentas Financieras de la Economía Española	Ajustes por pasivos no incluidos y por valoración				Deuda según el Protocolo de Déficit Excesivo	10	
					5=6 a 8	Pasivos de Administraciones Públicas en poder de otras Administraciones Públicas	Otras cuentas pendientes de pago	Ajustes de valoración y otros (b)			
											6
95	-135	-	-135	25 289	7 348	-	7 277	71	17 941	447 205	
96	34	-	34	26 284	7 383	-	7 262	121	18 902	473 855	
97	120	-	120	25 987	7 693	-	7 553	140	18 294	503 921	
98	161	-	161	27 290	8 122	-	7 949	173	19 169	539 493	
99	-34	-	-34	27 486	7 830	-	7 668	162	19 656	579 942	
00	584	-	584	28 428	8 635	-	8 447	188	19 793	630 263	
01	-256	-	-256	29 033	8 863	-	8 658	206	20 170	680 678	
02	-860	-	-860	31 213	9 691	-	9 481	210	21 522	729 206	
03	-1 903	3	-1 900	32 924	10 010	-	9 846	164	22 914	782 929	
04	112	3	115	34 689	10 536	-	10 373	163	24 153	841 042	
05	-548	3	-545	38 903	13 369	-	13 217	152	25 535	908 792	
06	765	2	767	42 406	14 835	-	14 734	101	27 570	984 284	
07	-3 233	6	-3 227	45 948	16 556	-	16 465	92	29 392	1 053 537	
08	-5 341	7	-5 334	50 776	18 994	-	18 897	97	31 782	1 088 124	
09	P -6 126	6	-6 120	55 909	21 198	-	21 122	76	34 711	1 053 914	
08 III	46 505	15 995	-	15 930	65	30 510	1 086 007	
IV	50 776	18 994	-	18 897	97	31 782	1 088 124	
09 I	P	48 150	16 702	-	16 616	86	31 448	1 081 295	
II	P	53 985	21 235	-	21 147	88	32 751	1 070 227	
III	P	53 423	18 797	-	18 731	66	34 626	1 060 098	
IV	P	55 909	21 198	-	21 122	76	34 711	1 053 914	
10 I	P	53 861	17 686	-	17 629	57	36 175	1 052 322	
II	A	57 546	21 025	-	21 012	13	36 521	1 055 236	

Véanse notas al final del capítulo.

14. CORPORACIONES LOCALES
A) Protocolo de Déficit Excesivo

14.2 Capacidad (+) o necesidad (-) de financiación y pasivos en circulación. Porcentajes del PIB pm

Capacidad (+) o necesidad (-) de financiación: INE e IGAE. PIBpm: INE.

Porcentajes

Capacidad (+) o Necesidad (-) de financiación				Pasivos en circulación y deuda						Pro memoria:	
1	Según la Contabilidad Nacional de España (CNE)	Ajuste por Swaps de intereses (a)	Según el Protocolo de Déficit Excesivo	Según las Cuentas Financieras de la Economía Española	Ajustes por pasivos no incluidos y por valoración				Deuda según el Protocolo de Déficit Excesivo	10	
					5=6 a 8	Pasivos de Administraciones Públicas en poder de otras Administraciones Públicas	Otras cuentas pendientes de pago	Ajustes de valoración y otros (b)			
											6
95	-0,0	-	-0,0	5,7	1,6	-	1,6	0,0	4,0	447 205	
96	0,0	-	0,0	5,5	1,6	-	1,5	0,0	4,0	473 855	
97	0,0	-	0,0	5,2	1,5	-	1,5	0,0	3,6	503 921	
98	0,0	-	0,0	5,1	1,5	-	1,5	0,0	3,6	539 493	
99	-0,0	-	-0,0	4,7	1,4	-	1,3	0,0	3,4	579 942	
00	0,1	-	0,1	4,5	1,4	-	1,3	0,0	3,1	630 263	
01	-0,0	-	-0,0	4,3	1,3	-	1,3	0,0	3,0	680 678	
02	-0,1	-	-0,1	4,3	1,3	-	1,3	0,0	3,0	729 206	
03	-0,2	0,0	-0,2	4,2	1,3	-	1,3	0,0	2,9	782 929	
04	0,0	0,0	0,0	4,1	1,3	-	1,2	0,0	2,9	841 042	
05	-0,1	0,0	-0,1	4,3	1,5	-	1,5	0,0	2,8	908 792	
06	0,1	0,0	0,1	4,3	1,5	-	1,5	0,0	2,8	984 284	
07	-0,3	0,0	-0,3	4,4	1,6	-	1,6	0,0	2,8	1 053 537	
08	-0,5	0,0	-0,5	4,7	1,7	-	1,7	0,0	2,9	1 088 124	
09	P -0,6	0,0	-0,6	5,3	2,0	-	2,0	0,0	3,3	1 053 914	
08 III	4,3	1,5	-	1,5	0,0	2,8	1 086 007	
IV	4,7	1,7	-	1,7	0,0	2,9	1 088 124	
09 I	P	4,5	1,5	-	1,5	0,0	2,9	1 081 295	
II	P	5,0	2,0	-	2,0	0,0	3,1	1 070 227	
III	P	5,0	1,8	-	1,8	0,0	3,3	1 060 098	
IV	P	5,3	2,0	-	2,0	0,0	3,3	1 053 914	
10 I	P	5,1	1,7	-	1,7	0,0	3,4	1 052 322	
II	A	5,5	2,0	-	2,0	0,0	3,5	1 055 236	

Véanse notas al final del capítulo.

14. CORPORACIONES LOCALES.
A) Protocolo de Déficit Excesivo

14.3 Conciliación entre la necesidad de financiación y la variación de la deuda elaborada según la metodología del Protocolo de Déficit Excesivo.
Valores absolutos

INE, IGAE y Banco de España Millones de euros

	Variación de la deuda según el PDE (a)	Necesidad(+) o Capac.(-) de financiación según el PDE (b)	Adquisiciones netas de activos financieros (c) (d)	Ajustes (c)					
				Total	Otras cuentas pendientes de pago	Operaciones financieras entre Administraciones Públicas	Por variaciones en el tipo de cambio	Otros cambios en volumen de la deuda (e)	Otros ajustes (f)
	1=2+3+4	2	3	4=5 a 9	5	6	7	8	9
95	1 033	135	244	655	547	-	165	-	-57
96	960	-34	916	78	44	-	65	-	-31
97	-608	-120	-139	-349	-341	-	14	-	-22
98	875	-161	1 424	-388	-472	-	120	-	-36
99	488	34	81	373	346	-	59	-	-32
00	137	-584	1 511	-791	-779	-	21	-	-32
01	377	256	331	-210	-211	-	28	-	-28
02	1 352	860	1 324	-832	-823	-	25	-	-34
03	1 392	1 900	-113	-395	-366	-	-0	-	-29
04	1 239	-115	1 904	-550	-526	-	2	-	-26
05	1 382	545	3 701	-2 865	-2 844	-	-4	-	-16
06	2 036	-767	4 339	-1 537	-1 517	-	-0	-	-19
07	1 821	3 227	335	-1 740	-1 731	-	-1	-	-9
08	2 390	5 334	-486	-2 458	-2 433	-	1	-	-26
09	P 2 929	6 120	-962	-2 229	-2 201	-	-0	-	-27

Véanse notas al final del capítulo.

14. CORPORACIONES LOCALES.
A) Protocolo de Déficit Excesivo

14.4 Conciliación entre la necesidad de financiación y la variación de la deuda elaborada según la metodología del Protocolo de Déficit Excesivo.
Porcentajes del PIB pm

INE, IGAE y Banco de España Porcentajes

	Variación de la deuda según el PED (a)	Necesidad(+) o Capac.(-) de financiación según el PDE (b)	Adquisiciones netas de activos financieros (c) (d)	Ajustes (c)					
				Total	Otras cuentas pendientes de pago	Operaciones financieras entre Administraciones Públicas	Por variaciones en el tipo de cambio	Otros cambios en volumen de la deuda (e)	Otros ajustes (f)
	1=2+3+4	2	3	4=5 a 9	5	6	7	8	9
95	0,2	0,0	0,1	0,1	0,1	-	0,0	-	-0,0
96	0,2	-0,0	0,2	0,0	0,0	-	0,0	-	-0,0
97	-0,1	-0,0	-0,0	-0,1	-0,1	-	0,0	-	-0,0
98	0,2	-0,0	0,3	-0,1	-0,1	-	0,0	-	-0,0
99	0,1	0,0	0,0	0,1	0,1	-	0,0	-	-0,0
00	0,0	-0,1	0,2	-0,1	-0,1	-	0,0	-	-0,0
01	0,1	0,0	0,0	-0,0	-0,0	-	0,0	-	-0,0
02	0,2	0,1	0,2	-0,1	-0,1	-	0,0	-	-0,0
03	0,2	0,2	-0,0	-0,1	-0,0	-	-0,0	-	-0,0
04	0,1	-0,0	0,2	-0,1	-0,1	-	0,0	-	-0,0
05	0,2	0,1	0,4	-0,3	-0,3	-	-0,0	-	-0,0
06	0,2	-0,1	0,4	-0,2	-0,2	-	-0,0	-	-0,0
07	0,2	0,3	0,0	-0,2	-0,2	-	-0,0	-	-0,0
08	0,2	0,5	-0,0	-0,2	-0,2	-	0,0	-	-0,0
09	P 0,3	0,6	-0,1	-0,2	-0,2	-	-0,0	-	-0,0

Véanse notas al final del capítulo.

14. CORPORACIONES LOCALES
A) Protocolo de Déficit Excesivo

14.5 Adquisición neta de activos financieros

Millones de euros

	Total	Efectivo y depósitos			Valores distintos de acciones				Prés- tamos	Acciones y participaciones			Otras cuentas pendien- tes de cobro	
		Total	Depósitos en el Banco de España	Resto depósi- tos transfe- ribles	Otros depósi- tos	Total	A corto plazo	A largo plazo		Deriva- dos finan- cieros	Total	Acciones		Otras partici- paciones
95	244	275	-	17	258	2	-	2	-	...	28	18	10	-62
96	916	854	-	845	9	-15	-	-15	-	...	75	58	17	2
97	-139	-254	-	-310	56	0	-	0	-	...	174	154	20	-58
98	1 424	1 304	-	1 051	253	-6	-	-6	-	...	139	132	7	-13
99	81	116	-	-135	251	2	-	2	-	...	22	21	1	-59
00	1 511	1 585	9	1 059	517	2	...	2	-	...	-30	-20	-10	-45
01	331	349	-5	284	70	2	...	2	-	-	14	-1	15	-33
02	1 324	1 224	3	1 033	188	4	...	4	-	-	35	22	13	61
03	-113	-245	-1	-157	-87	2	...	5	-3	-	278	268	10	-148
04	1 904	1 731	-2	1 235	498	2	...	5	-3	-	20	10	10	150
05	3 701	3 253	1	2 468	784	2	...	5	-3	3	247	212	34	196
06	4 339	4 084	-1	2 290	1 795	3	...	5	-2	-2	175	151	24	80
07	335	139	0	-208	347	-1	...	5	-6	3	104	90	14	90
08	-486	-1 161	0	-946	-215	-2	...	5	-7	83	127	110	18	467
09	P -962	-1 354	-0	-1 250	-103	-1	...	5	-6	131	92	80	12	170
08 III	384	563	1	415	147	1	...	1	-	24	31	27	4	-235
IV	447	-306	0	636	-942	-6	...	1	-7	52	33	28	4	673
09 I	P -1 089	-1 011	-1	-946	-64	1	...	1	-	-	23	20	3	-102
II	P 1 971	2 025	-0	936	1 089	1	...	1	-	-	24	21	3	-80
III	P -88	-84	0	-222	137	1	...	1	-	-	23	20	3	-28
IV	P -1 756	-2 284	0	-1 019	-1 265	-5	...	1	-6	131	22	19	3	380
10 I	P -1 351	-1 166	-0	-773	-393	1	...	1	-	-	23	20	3	-209
II	A 489	771	-1	348	424	1	...	1	-	-	23	20	3	-307

14 CORPORACIONES LOCALES
A) Protocolo de Déficit Excesivo

14.6 Deuda. Resumen general

Datos referidos a Septiembre de 2010

Millones de euros

	Serie en cuadro y columna/ Time series in table and column	Total/ Total	Valores en pesetas/euros / Securities denominated in Pta/euro		Valores en monedas distintas Pesetas/euros Bonds denominated in other currencies	Préstamos y créditos no comerciales/Non-commercial loans							Resto del mundo/ Rest of the world	
			Valores a corto plazo/ Short term securities	Obligaciones y deuda no negociable/ Bonds and not marketable debt		Total/ Total	Entidades de crédito /Credit institutions		Bancos/ Banks	Cajas de ahorros / Savings banks	ICO y otras/ ICO and others			
							Del cual:/ Of which							
							A corto plazo/ Short term	A medio y largo plazo/ Medium and long-term						
1	2=3+4+5+6	3	4	5	6=7+13	7=10to 12	8	9	10	11	12	13		
TOTAL	14.8/1	36 226	-	2 410	-	33 816	30 894	3 743	27 150	17 312	11 772	1 810	2 922	TOTAL
1. Ayuntamientos:	14.8/3	29 127	-	1 670	-	27 457	24 908	2 682	22 226	13 659	9 573	1 676	2 549	1. Municipalities
Capitales de provincia	14.8/4	14 689	-	1 670	-	13 019	10 469	948	9 521	6 213	3 410	846	2 549	Provincial capitals
Más de 500.000 habitantes	14.8/5	10 755	-	1 670	-	9 085	6 535	681	5 854	3 991	1 868	676	2 549	More than 500.000 inhab.
Barcelona	14.8/6	794	-	330	-	464	194	0	193	163	13	18	270	Barcelona
Madrid	14.8/7	7 134	-	1 340	-	5 794	3 736	530	3 205	1 818	1 465	452	2 058	Madrid
Malaga	14.8/8	694	-	-	-	694	667	3	664	456	119	92	27	Malaga
Sevilla	14.8/9	491	-	-	-	491	479	91	389	365	101	14	12	Sevilla
Valencia	14.8/10	872	-	-	-	872	689	40	649	526	116	47	183	Valencia
Zaragoza	14.8/11	770	-	-	-	770	770	17	754	663	54	54	-	Zaragoza
Resto de capitales de provincia	14.8/12	3 934	-	-0	-	3 934	3 934	267	3 667	2 222	1 542	170	-	Other provincial capitals
No capitales de provincia	14.8/13	14 439	-	-	-	14 439	14 439	1 734	12 705	7 446	6 163	830	-	Non provincial capitals
2. Diputaciones, Consejos y Cabildos Insulares	14.8/14	6 801	-	740	-	6 061	5 688	1 038	4 650	3 459	2 113	116	373	2. Provincial Governments
Diputaciones de Régimen Común	14.8/15	3 964	-	-	-	3 964	3 964	711	3 252	2 573	1 310	81	-	Ordinary regime
Diputaciones Forales del País Vasco	14.8/16	1 845	-	236	-	1 609	1 236	319	918	590	616	30	373	Specific Status
Consejos y Cabildos Insulares	14.8/17	992	-	504	-	488	488	9	480	296	187	5	-	Island Authorities
3. Ciudades Autónomas	14.8/18	297	-	-	-	297	297	23	275	194	86	18	-	Autonomous cities
PRO MEMORIA:														MEMORANDUM ITEM:
EMPRESAS PUBLICAS	-	8 394	-	-	-	8 394	6 980	1 065	5 915	2 673	3 756	551	1 414	PUBLIC ENTERPRISES

September 2010 data

14.6 Debt. General Summary

EUR millions

14 LOCAL GOVERNMENTS
A) Excessive deficit procedure

Véanse notas al final del capítulo/See notes at the end of the chapter.

14. CORPORACIONES LOCALES
A) Protocolo de Déficit Excesivo

14.7 Deuda por instrumentos

Millones de euros

	Total		Efectivo y depósitos	Valores distintos de acciones (a)			Préstamos			Pasivos en poder de otras Administraciones Públicas	Pro memoria: Empresas Públicas(b)		
	1=3+4+7	Porcentajes del PIB pm 2		Total 4=5+6	A corto plazo 5	A largo plazo 6	Total 7=8+9	A corto plazo 8	A largo plazo 9		10	Valores absolutos	Porcentajes del PIB pm
												11	12
95	17 941	4,0	-	2 059	0	2 059	15 882	1 974	13 908	-	1 469	0,3	
96	18 902	4,0	-	2 137	0	2 137	16 764	2 318	14 447	-	1 438	0,3	
97	18 294	3,6	-	2 281	0	2 281	16 013	1 588	14 426	-	1 414	0,3	
98	19 169	3,6	-	2 392	0	2 392	16 777	1 203	15 573	-	1 402	0,3	
99	19 656	3,4	-	2 245	0	2 245	17 412	1 237	16 175	-	1 361	0,2	
00	19 793	3,1	-	2 161	0	2 161	17 632	1 243	16 389	-	1 996	0,3	
01	20 170	3,0	-	2 101	0	2 101	18 069	1 365	16 703	-	2 237	0,3	
02	21 522	3,0	-	2 295	0	2 295	19 226	1 616	17 610	-	2 444	0,3	
03	22 914	2,9	-	2 258	0	2 258	20 656	1 887	18 769	-	2 967	0,4	
04	24 153	2,9	-	2 242	0	2 242	21 911	1 746	20 165	-	3 198	0,4	
05	25 535	2,8	-	2 233	0	2 233	23 301	1 524	21 777	-	3 601	0,4	
06	27 570	2,8	-	2 461	-	2 461	25 109	1 406	23 702	-	3 881	0,4	
07 IV	29 392	2,8	-	2 593	-	2 593	26 799	1 703	25 096	-	4 777	0,5	
08 I	29 427	2,8	-	2 593	-	2 593	26 834	2 216	24 618	-	4 921	0,5	
II	30 416	2,8	-	2 593	-	2 593	27 823	2 681	25 142	-	5 164	0,5	
III	30 510	2,8	-	2 593	-	2 593	27 917	2 428	25 489	-	5 459	0,5	
IV	31 782	2,9	-	2 579	-	2 579	29 203	2 852	26 352	-	5 681	0,5	
09 I	P 31 448	2,9	-	2 469	-	2 469	28 979	2 808	26 171	-	7 167	0,7	
II	P 32 751	3,1	-	2 439	-	2 439	30 312	2 934	27 378	-	7 253	0,7	
III	P 34 626	3,3	-	2 439	-	2 439	32 187	3 299	28 888	-	7 574	0,7	
IV	P 34 711	3,3	-	2 440	-	2 440	32 271	2 392	29 879	-	7 855	0,7	
10 I	P 36 175	3,4	-	2 440	-	2 440	33 736	3 897	29 838	-	8 129	0,8	
II	P 36 521	3,5	-	2 410	-	2 410	34 111	4 114	29 997	-	8 388	0,8	
III	A 36 226	3,4	-	2 410	-	2 410	33 816	3 743	30 073	-	8 394	0,8	

Véanse notas al final del capítulo.

14. CORPORACIONES LOCALES
A) Protocolo de Déficit Excesivo

14.8 Deuda por tipos de Corporaciones Locales. (a)
Valores absolutos y ratio de deuda/PIB

Millones de euros y porcentajes

	Total 1=3+14+18	Total % del PIBpm (b) 2	Ayuntamientos, mancomunidades y agrupaciones inframunicipales										Diputaciones, Consejos y Cabildos Insulares				Ciudades Autónomas 18	
			Total 3=4+13	Capitales de provincia									Resto 13	Total 14=15a17	Diputaciones de régimen común 15	Diputaciones Forales del País Vasco 16		Consejos y Cabildos Insulares 17
				Total 4=5+12	Con más de 500.000 habitantes						Resto capitales de provincia 12							
					Total 5=6a11	Barcelona 6	Madrid 7	Málaga 8	Sevilla 9	Valencia 10		Zaragoza 11						
95	17 941	4,0	12 484	6 141	3 862	1 614	1 036	163	316	314	418	2 279	6 344	5 395	2 689	2 442	264	62
96	18 902	4,0	13 398	6 506	3 991	1 565	1 154	175	335	320	442	2 516	6 892	5 401	2 710	2 426	266	102
97	18 294	3,6	13 725	6 640	4 031	1 445	1 167	156	326	351	585	2 609	7 084	4 483	2 570	1 622	291	86
98	19 169	3,6	14 438	6 690	3 944	1 387	1 132	163	319	367	576	2 746	7 747	4 652	2 717	1 587	348	79
99	19 656	3,4	14 748	6 734	3 823	1 364	969	163	342	424	561	2 911	8 015	4 824	2 828	1 607	389	84
00	19 793	3,1	14 936	6 735	3 760	1 239	990	198	340	450	543	2 975	8 201	4 765	3 003	1 320	443	91
01	20 170	3,0	15 359	6 885	3 796	1 153	1 033	237	318	480	575	3 089	8 474	4 728	2 940	1 252	536	83
02	21 522	3,0	16 412	7 166	4 002	1 259	1 137	244	267	584	511	3 164	9 246	5 014	3 067	1 337	611	95
03	22 914	2,9	17 719	7 748	4 509	1 245	1 455	347	293	640	529	3 239	9 971	5 095	3 039	1 361	694	100
04	24 153	2,9	18 786	8 365	5 182	1 207	2 124	412	302	634	503	3 183	10 422	5 243	3 133	1 313	797	123
05	25 535	2,8	20 092	9 589	6 450	1 148	3 337	443	341	714	468	3 139	10 503	5 320	3 066	1 388	866	123
06	27 570	2,8	22 177	11 370	8 154	1 061	5 040	489	366	716	482	3 216	10 807	5 279	3 110	1 281	888	114
07 IV	29 392	2,8	23 874	12 278	9 192	928	6 039	529	384	737	574	3 087	11 596	5 399	3 147	1 325	927	118
08 I	29 427	2,8	23 984	12 388	9 306	755	6 301	529	374	776	571	3 082	11 596	5 331	3 350	1 051	930	112
II	30 416	2,8	24 730	12 577	9 355	752	6 366	529	368	771	568	3 222	12 153	5 534	3 573	1 027	933	153
III	30 510	2,8	24 897	12 698	9 526	690	6 496	540	427	769	604	3 172	12 199	5 466	3 500	1 047	919	147
IV	31 782	2,9	26 058	13 313	9 984	770	6 682	618	422	802	690	3 329	12 745	5 588	3 156	1 015	918	136
09 I	P 31 448	2,9	25 655	13 057	9 682	664	6 407	613	520	791	686	3 375	12 598	5 570	3 410	1 229	931	223
II	P 32 751	3,1	26 309	13 575	10 163	665	6 945	636	466	767	683	3 412	12 734	6 170	3 612	1 623	936	272
III	P 34 626	3,3	28 108	14 372	10 730	725	7 364	641	493	790	718	3 642	13 735	6 247	3 569	1 747	931	271
IV	P 34 711	3,3	28 587	14 311	10 361	753	6 762	638	522	835	752	3 949	14 277	5 825	3 200	1 693	932	299
10 I	P 36 175	3,4	29 467	14 942	10 915	703	7 314	725	524	877	771	4 028	14 525	6 415	3 764	1 713	938	293
II	P 36 521	3,5	29 361	14 779	10 792	794	7 145	712	519	862	760	3 987	14 582	6 854	3 995	1 853	1 007	306
III	A 36 226	3,4	29 127	14 689	10 755	794	7 134	694	491	872	770	3 934	14 439	6 801	3 964	1 845	992	297

Véanse notas al final del capítulo.

NOTAS A LOS CUADROS DEL CAPÍTULO 14. CORPORACIONES LOCALES

Cuadro 14.1

- a. Un signo positivo (negativo) implica que las Corporaciones Locales han obtenido beneficios (pérdidas) por este concepto.
- b. Incluye las diferencias entre el valor de mercado y el valor nominal de los pasivos y otros ajustes como consecuencia de reclasificaciones de unidades institucionales y otras revisiones de información.

Cuadro 14.2

Véanse notas al cuadro 14.1.

Cuadro 14.3

- a. Variaciones anuales de la columna 1 del cuadro 14.7.
- b. Columna 3 del cuadro 14.1, cambiada de signo.
- c. Un signo positivo significa que el concepto correspondiente contribuye a incrementar la deuda; un signo negativo, que contribuye a disminuirla.
- d. Columna detallada en el cuadro 14.5.
- e. Incluye efectos como los producidos por reclasificación de unidades institucionales o instrumentos financieros.
- f. Incluye los ajustes por los intereses devengados menos los intereses pagados, por primas de emisión o de amortización, por la diferencia entre el nominal emitido y el efectivo captado en las emisiones a descuento y por pérdidas o ganancias de capital realizadas en la amortización anticipada de pasivos.

Cuadro 14.4

Véanse notas al cuadro 14.3

Cuadro 14.7

- a. El detalle de las emisiones en euros y en monedas distintas del euro se puede consultar en el capítulo 21, cuadro 18.
- b. Las unidades que se recogen aquí como Empresas Públicas son los principales organismos no administrativos, entes y empresas no clasificadas como Comunidades Autónomas. Para facilitar la comparación con la deuda de las Administraciones Públicas que figura en los cuadros anteriores (que es la deuda pública en sentido estricto), la deuda de las Empresas Públicas que figura en este cuadro se ha calculado siguiendo la metodología del PDE. La deuda de las Empresas Públicas no está incluida en el ámbito del PDE y, por tanto, a diferencia de la deuda de las Administraciones Públicas (deuda pública) no se incluye en las Notificaciones que se remiten a la Comisión Europea.

Cuadro 14.8

- a. Se clasifican como Corporaciones Locales los Ayuntamientos, las Diputaciones de régimen común, las Diputaciones forales, los Consejos y Cabildos Insulares y las agrupaciones supramunicipales, y aquellos organismos y empresas dependientes de las Corporaciones Locales que se clasifican como Administraciones Públicas.
- b. El PIB a precios de mercado se ha elaborado a partir de la serie oficial de la CNE trimestral que publica el INE agregando los últimos cuatro trimestres para cada fecha de referencia.

17 BALANZA DE PAGOS Y POSICIÓN DE INVERSIÓN INTERNACIONAL FRENTE
A OTROS RESIDENTES EN LA ZONA DEL EURO Y EL RESTO DEL MUNDO
BALANCE OF PAYMENTS AND INTERNATIONAL INVESTMENT POSITION
VIS-À-VIS OTHER EURO AREA RESIDENTS AND THE REST OF THE WORLD

17. BALANZA DE PAGOS Y POSICIÓN DE INVERSIÓN INTERNACIONAL
A) Balanza de pagos

Datos referidos a Octubre de 2010

	Series en cuadro/columna <i>Time series in table/column</i>	2009 Enero-Octubre <i>January-October</i>			2010 Enero-Octubre <i>January-October</i>			
		Ingresos (I) <i>Receipts</i>	Pagos (P) <i>Payments</i>	Saldo (I - P) <i>Balance</i>	Ingresos (I) <i>Receipts</i>	Pagos (P) <i>Payments</i>	Saldo (I - P) <i>Balance</i>	
A) CUENTA CORRIENTE (1 a 4)	17.1/1	251 869	300 938	-49 070	275 384	316 467	-41 083	A) CURRENT ACCOUNT (1 to 4)
1. Balanza comercial	17.3/2,3,1	132 382	169 347	-36 965	154 346	192 326	-37 980	1. Goods
2. Servicios	17.3/5,8,4	75 149	52 418	22 731	78 139	53 406	24 734	2. Services
Turismo y viajes	17.3/6,9	33 719	10 116	23 603	34 990	10 596	24 393	Travel
Otros	17.3/7,10	41 430	42 302	-872	43 150	42 810	340	Others
3. Rentas	17.4/2,8,1	32 542	58 324	-25 781	30 771	49 426	-18 655	3. Income
4. Transferencias	17.5/2,9,1	11 795	20 850	-9 055	12 127	21 310	-9 182	4. Transfers
B) CUENTA DE CAPITAL	17.6/2,8,1	4 637	1 765	2 872	6 431	1 335	5 096	B) CAPITAL ACCOUNT
C) CUENTA CORRIENTE MÁS CUENTA DE CAPITAL (A+B)	17.1/7	256 506	302 703	-46 197	281 815	317 802	-35 987	C) CURRENT AND CAPITAL ACCOUNT (A + B)

Data related to October 2010

17.A Summary of sources (receipts and net change in liabilities) and uses
(payments and net change in financial assets). Current account and Capital account

EUR millions

17. BALANCE OF PAYMENTS AND INTERNATIONAL INVESTMENT POSITION
A) Balance of payments

17. BALANZA DE PAGOS Y POSICIÓN DE INVERSIÓN INTERNACIONAL
A) Balanza de pagos

Datos referidos a Octubre de 2010

Millones de euros

	Series en cuadro/columna <i>Time series in table/column</i>	2009 Enero-Octubre <i>January-October</i>			2010 Enero-Octubre <i>January-October</i>			
		Variación neta pasivos(VNP) <i>Net changes in liabilities</i>	Variación neta activos(VNA) <i>Net changes in assets</i>	Saldo (VNP - VNA) <i>Balance</i>	Variación neta pasivos(VNP) <i>Net changes in liabilities</i>	Variación neta activos (VNA) <i>Net changes in assets</i>	Saldo (VNP - VNA) <i>Balance</i>	
D) CUENTA FINANCIERA (a)	17.1/8	-	-	49 694	-	-	44 800	D) FINANCIAL ACCOUNT (a)
D.1) TOTAL, EXCEPTO BANCO DE ESPAÑA (5 a 8)	17.1/10	-	-	38 639	-	-	35 690	D.1) TOTAL, EXCLUDING BANCO DE ESPAÑA (5 to 8)
5. Inversiones directas	17.2/7	-	-	2 781	-	-	-1 053	5. Direct investment
De España en el exterior	17.7/3	-	8 276	-8 276	-	12 720	-12 720	Spanish investment abroad
Del exterior en España	17.7/4	11 056	-	11 056	11 667	-	11 667	Foreign investment in Spain
6. Inversiones de cartera	17.2/8	-	-	29 757	-	-	36 211	6. Portfolio investment
De España en el exterior	-	-	4 795	-4 795	-	-52 405	52 405	Spanish investment abroad
Del exterior en España	-	34 552	-	34 552	-16 194	-	-16 194	Foreign investment in Spain
7. Otras inversiones (b)	17.2/9	-	-	10 357	-	-	-4 821	7. Other investment (b)
De España en el exterior	-	-	-6 368	6 368	-	12 132	-12 132	Spanish investment abroad
Del exterior en España	-	3 988	-	3 988	7 312	-	7 312	Foreign investment in Spain
8. Derivados financieros	17.2/10	-	-	-4 255	-	-	5 353	8. Financial derivatives
D.2) BANCO DE ESPAÑA (9 a 11) (c)	17.1/9	-	-	11 055	-	-	9 109	D.2) BANCO DE ESPAÑA (9 to 11) (c)
9. Reservas	17.2/11	-	-	-1 191	-	-	-773	9. Reserves
10. Activos netos frente al Eurosistema	17.2/12	-	-	6 228	-	-	1 903	10. Net claims with the Eurosystem
11. Otros activos netos	17.2/13	-	-	6 018	-	-	7 979	11. Other net assets
E) ERRORES Y OMISIONES	17.1/11	-	-	-3 497	-	-	-8 813	E) ERRORS AND OMISSIONS

Data related to October 2010

17.A (cont.) Summary of sources (receipts and net change in liabilities) and uses (payments and net change in financial assets). Financial account and Errors and omissions

EUR millions

17. BALANCE OF PAYMENTS AND INTERNACIONAL INVESTMENT POSITION
A) Balance of payments

17. BALANZA DE PAGOS Y POSICIÓN DE INVERSIÓN INTERNACIONAL
17.B Conciliación entre las operaciones financieras de residentes frente a otros residentes en la zona del euro
y al resto del mundo y la balanza de pagos

Datos referidos a 2009

Cuentas financieras	Balanza de pagos		Inversiones de España en el exterior/ <i>Spanish investment abroad</i>						
	Inversión directa/ <i>Direct investment</i>		Inversión de cartera/ <i>Portfolio investment</i>						
	Acciones y otras participaciones/ <i>Shares and other equities</i>	Financiación entre empresas relacionadas/ <i>Intercompany debt transactions</i>	Acciones y participaciones/ <i>Equity securities</i>		Bonos y obligaciones/ <i>Bonds and notes</i>		Instos. mercado monetario/ <i>Money market instruments</i>		
			Instituciones financieras monetarias/ <i>Monetary financial institutions</i>	Otros sectores residentes/ <i>Other resident sectors</i>	Instituciones financieras monetarias/ <i>Monetary financial institutions</i>	Otros sectores residentes/ <i>Other resident sectors</i>	Instituciones financieras monetarias/ <i>Monetary financial institutions</i>	Otros sectores residentes/ <i>Other resident sectors</i>	
1	2	3	4	5	6	7	8		
AF.1 ORO MONETARIO Y DEG									
EFFECTIVO, DEPÓSITOS Y PRÉSTAMOS		-738							
AF.2 EFECTIVO Y DEPÓSITOS									
Instituciones financieras monetarias									
Otros sectores residentes									
-Instituciones financieras no monetarias									
-Sociedades no financieras									
-Hogares e IPSFL									
AF.4 PRÉSTAMOS									
Instituciones financieras monetarias									
Administraciones Públicas									
Otros sectores residentes									
-Instituciones financieras no monetarias									
-Sociedades no financieras									
AF.33 VALORES DISTINTOS DE ACCIONES					3 389	-9 148	1 503	-5 110	
Instituciones financieras monetarias					3 389		1 503		
Administraciones Públicas						-12 202			
Otros sectores residentes						3 054		-5 110	
-Instituciones financieras no monetarias									
-Sociedades no financieras									
-Hogares e IPSFL									
AF.34 DERIVADOS FINANCIEROS									
AF.5 ACCIONES Y OTRAS PARTICIPACIONES	6 965		-1 640	9 649					
Instituciones financieras monetarias	5 471		-1 640						
Administraciones Públicas									
Otros sectores residentes	1 494			9 649					
-Instituciones financieras no monetarias									
-Sociedades no financieras									
-Hogares e IPSFL									
AF.6 RESERVAS TÉCNICAS DE SEGUROS									
AF.7 OTRAS CUENTAS PENDIENTE DE COBRO									
ADQUISICIÓN NETA DE ACTIVOS FINANCIEROS DE SECT.RESIDENTES	6 965	-738	-1 640	9 649	3 389	-9 148	1 503	-5 110	

2009 data

1. Net acquisition of financial assets of domestic sectors (liabilities of other euro area residents and the rest of the world)

1. Adquisición neta de activos financieros de los sectores residentes (pasivos de otros residentes en la zona del euro y en el resto del mundo)

Millones de euros

Inversiones de España en el exterior/Spanish investment abroad				Reservas/ Reserve assets	Errores y omisiones/ Errors and omissions	Total Balanza de pagos/ Total Balance of payments	Cuentas financieras/ Financial accounts	Discrepancia/ Discrepancy	Balance of payments
Otras inversiones/Other investment			Depósitos y préstamos /Deposits and loans						
Instituciones financieras monetarias/ Monetary financial institutions	Administraciones públicas/ General government	Otros sectores residentes/ Other resident sectors							
9	10	11	12	13	14=1a13/1to13	15	16=15-14	Financial accounts	
									AF.1 MONETARY GOLD AND SDRs
1 408	1 443	-1 670	645		1 089	-17 132	-18 221		CURRENCY, DEPOSITS AND LOANS
						-19 314			AF.2 CURRENCY AND DEPOSITS
						-17 353			Monetary financial institutions
						-1 961			Other resident sectors
						-1 600			-Non-monetary financial institutions
						-3 752			-Non-financial corporations
						3 392			-Households and non-profit institutions
						2 182			AF.4 LOANS
						1 902			Monetary financial institutions
						246			General Government
						35			Other resident sectors
						51			-Non-monetary financial institutions
						-16			-Non-financial corporations
			955		-8 412	-8 504	-92		AF.33 SECURITIES OTHER THAN SHARES
			955		5 847	5 965	118		Monetary financial institutions
					-12 202	-11 428	774		General Government
					-2 057	-3 041	-985		Other resident sectors
						5 990			-Non-monetary financial institutions
						-5 139			-Non-financial corporations
						-3 892			-Households and non-profit institutions
			-37		-37	8 696	8 733		AF.34 FINANCIAL DERIVATIVES
						14 974	15 724	750	AF.5 SHARES AND OTHER EQUITY
						3 831	6 832	3 001	Monetary financial institutions
							178	178	General Government
						11 143	8 714	-2 429	Other resident sectors
							3 396		-Non-monetary financial institutions
							363		-Non-financial corporations
							4 956		-Households and non-profit institutions
							704	704	AF.6 INSURANCE TECHNICAL RESERVES
					3 339	3 339	-1 369	-4 708	AF.7 OTHER ACCOUNTS PAYABLE
1 408	1 443	-1 670	1 563	3 339	10 954	-1 880	-12 834		NET ACQ. OF FINANCIAL ASSETS OF DOMESTIC SECTORS

Euro millions

17. BALANCE OF PAYMENTS AND INTERNATIONAL INVESTMENT POSITION

17.B Reconciliation between resident's financial transactions vis-à-vis other euro area residents and the rest of the world and the balance of payments

17. BALANZA DE PAGOS Y POSICIÓN DE INVERSIÓN INTERNACIONAL
17.B Conciliación entre las operaciones financieras de residentes frente a otros residentes en la zona del euro
y al resto del mundo y la balanza de pagos

Datos referidos a 2009

Balanza de pagos	Inversiones del exterior en España/Foreign investment in Spain										
	Inversión directa/ Direct investment		Inversión de cartera/ Portfolio investment								
	Acciones y otras participaciones/ Shares and other equities	Financiación entre empresas relacionadas/ Intercompany debt transactions	Acciones y participaciones/ Equity securities		Bonos y obligaciones/ Bonds and notes			Instrumentos del mercado monetario/ Money market instruments			
			Instituciones financieras monetarias/ Monetary financial institutions	Otros sectores residentes/ Other resident sectors	Instituciones financieras monetarias/ Monetary financial institutions	Administraciones públicas/ General government	Otros sectores residentes/ Other resident sectors	Instituciones financieras monetarias/ Monetary financial institutions	Administraciones públicas/ General government	Otros sectores residentes/ Other resident sectors	
1	2	3	4	5	6	7	8	9	10		
Cuentas financieras											
AF.1 ORO MONETARIO Y DEG											
AF.2 DEPÓSITOS											
Instituciones financieras monetarias											
Otros sectores residentes											
-Instituciones financieras no monetarias											
AF.331 VALORES A CORTO PLAZO DISTINTOS DE ACCIONES								2 176	31 329	4 936	
Instituciones financieras monetarias								2 176			
Administraciones públicas									31 329		
Otros sectores residentes										4 936	
-Instituciones financieras no monetarias											
-Sociedades no financieras											
AF.332 VALORES A LARGO PLAZO DISTINTOS DE ACCIONES					4 902	25 258	-25 702				
Instituciones financieras monetarias					4 902						
Administraciones públicas						25 258					
Otros sectores residentes							-25 702				
-Instituciones financieras no monetarias											
-Sociedades no financieras											
AF.34 DERIVADOS FINANCIEROS											
AF.4 PRÉSTAMOS		-1 012									
Administraciones públicas											
Otros sectores residentes		-1 012									
-Instituciones financieras no monetarias											
-Sociedades no financieras											
-Hogares e IPSFL											
AF.5 ACCIONES Y OTRAS PARTICIPACIONES	6 136		9 145	-2 543							
Instituciones financieras monetarias	1 211		9 145								
Otros sectores residentes	4 925			-2 543							
-Instituciones financieras no monetarias											
-Sociedades no financieras											
AF.6 RESERVAS TÉCNICAS DE SEGURO											
AF.7 OTRAS CUENTAS PENDIENTES DE PAGO											
CONTRACCIÓN NETA DE PASIVOS DE SECT. RESIDENTES	6 136	-1 012	9 145	-2 543	4 902	25 258	-25 702	2 176	31 329	4 936	

2009 data

2. Net incurrence of liabilities of domestic sectors (financial assets of other euro area residents and the rest of the world)

17. BALANZA DE PAGOS Y POSICIÓN DE INVERSIÓN INTERNACIONAL

17.1 Resumen. Saldos

A) Balanza de pagos

Millones de euros

	Cuenta corriente (ingresos menos pagos)					Cuenta de capital (ingresos - pagos)	Cuenta corriente más Cuenta de capital	Cuenta financiera			Errores y omisiones
	Total	Bienes	Servicios	Rentas	Transferencias			Total (VNP - VNA)	Banco de España	Resto sectores	
	1=2 a 5	2	3	4	5			6	7=1+6	8=9+10	
06	-88 313	-83 246	22 235	-20 799	-6 503	6 194	-82 118	85 624	-25 800	111 425	-3 506
07	-105 266	-91 116	23 051	-30 055	-7 146	4 577	-100 689	101 004	14 322	86 682	-315
08	P -105 973	-86 724	26 144	-36 034	-9 360	5 474	-100 499	101 975	30 218	71 757	-1 477
09	P -58 299	-45 111	25 328	-30 536	-7 980	4 057	-54 241	57 580	10 464	47 116	-3 339
09 E-O	P -49 070	-36 965	22 731	-25 781	-9 055	2 872	-46 197	49 694	11 055	38 639	-3 497
10 E-O	P -41 083	-37 980	24 734	-18 655	-9 182	5 096	-35 987	44 800	9 109	35 690	-8 813
09 Jul	P -2 056	-2 820	3 573	-2 388	-420	162	-1 895	2 947	3 531	-584	-1 053
Ago	P -3 344	-4 236	3 535	-1 650	-992	431	-2 913	3 330	6 158	-2 828	-417
Sep	P -4 671	-4 981	2 489	-1 472	-706	69	-4 602	4 951	1 657	3 295	-349
Oct	P -4 923	-3 499	2 302	-2 006	-1 720	-4	-4 927	6 415	-6 191	12 607	-1 489
Nov	P -5 166	-4 437	1 218	-2 637	690	396	-4 770	5 531	-11 302	16 834	-761
Dic	P -4 063	-3 710	1 379	-2 117	384	789	-3 274	2 355	10 712	-8 357	919
10 Ene	P -5 330	-4 097	1 237	-1 116	-1 354	1 293	-4 037	3 239	-3 319	6 558	798
Feb	P -6 260	-3 009	1 148	-2 054	-2 345	253	-6 007	6 547	4 689	1 858	-540
Mar	P -4 665	-3 723	1 540	-1 803	-679	350	-4 315	7 159	1 776	5 383	-2 844
Abr	P -4 622	-4 395	1 395	-1 031	-591	-236	-4 859	3 327	-7 032	10 359	1 532
May	P -4 785	-3 625	2 490	-3 106	-544	1 832	-2 952	5 485	39 937	-34 452	-2 533
Jun	P -3 417	-4 086	2 837	-2 250	81	124	-3 293	3 403	35 096	-31 692	-111
Jul	P -2 436	-3 822	3 864	-1 784	-694	564	-1 872	4 399	-2 265	6 664	-2 527
Ago	P -2 979	-4 048	4 000	-1 947	-984	237	-2 742	3 122	-17 904	21 026	-380
Sep	P -3 876	-3 931	3 241	-2 089	-1 097	557	-3 319	5 107	-24 862	29 969	-1 788
Oct	P -2 713	-3 244	2 981	-1 475	-975	122	-2 591	3 012	-17 007	20 018	-421

17. BALANZA DE PAGOS Y POSICIÓN DE INVERSIÓN INTERNACIONAL

17.2 Resumen de la cuenta financiera

A) Balanza de pagos

Variación de pasivos menos variación de activos

Millones de euros

	Total cuenta financiera (VNP - VNA)	Sector institucional					Componentes						
		Banco de España	Resto de los sectores				Inversión directa	Inversión cartera sin BE	Otra inversión sin BE	Derivados financieros sin BE	Reservas	Activos netos BE frente Eurosis-tema	Otros activos netos del BE
			Total	Otras IFM	AAPP	Otros sectores residentes							
1=2+3=7a13	2	3=4 a 6	4	5	6	7	8	9	10	11	12	13	
06	85 624	-25 800	111 425	53 613	4 082	53 730	-58 547	199 615	-31 647	2 003	-480	-12 327	-12 993
07	101 004	14 322	86 682	28 783	-23 515	81 414	-53 181	104 264	39 693	-4 094	-164	28 329	-13 843
08	P 101 975	30 218	71 757	38 090	16 049	17 618	-1 067	78 903	78 903	-6 457	-645	31 713	-850
09	P 57 580	10 464	47 116	4 687	69 120	-26 691	-1 103	44 921	8 964	-5 666	-1 563	6 146	5 882
09 E-O	P 49 694	11 055	38 639	-4 178	59 834	-17 017	2 781	29 757	10 357	-4 255	-1 191	6 228	6 018
10 E-O	P 44 800	9 109	35 690	9 092	34 103	-7 504	-1 053	36 211	-4 821	5 353	-773	1 903	7 979
09 Jul	P 2 947	3 531	-584	-6 783	3 764	2 436	-1 464	8 838	-6 639	-1 319	-348	4 015	-136
Ago	P 3 330	6 158	-2 828	-5 150	4 124	-1 802	1 903	6 568	-9 186	-2 112	-220	6 099	279
Sep	P 4 951	1 657	3 295	-1 413	11 875	-7 168	1 379	3 304	-399	-988	6	2 001	-351
Oct	P 6 415	-6 191	12 607	5 057	10 174	-2 624	403	11 916	448	-160	-38	-6 159	6
Nov	P 5 531	-11 302	16 834	12 250	9 746	-5 162	-2 395	15 453	4 747	-971	71	-11 663	289
Dic	P 2 355	10 712	-8 357	-3 385	-460	-4 512	-1 489	-289	-6 139	-441	-444	11 581	-425
10 Ene	P 3 239	-3 319	6 558	58	12 644	-6 144	-1 244	13 698	-6 251	355	-2	-3 730	413
Feb	P 6 547	4 689	1 858	13 464	-3 767	-7 838	8 239	-20 636	13 575	680	-113	4 298	504
Mar	P 7 159	1 776	5 383	-242	6 989	-1 364	1 066	817	928	2 572	1	1 603	172
Abr	P 3 327	-7 032	10 359	13 311	-3 023	72	1 562	4 777	3 476	544	-6	-7 566	540
May	P 5 485	39 937	-34 452	-26 778	-3 132	-4 542	-2 401	-9 840	-23 205	993	-413	42 402	-2 051
Jun	P 3 403	35 096	-31 692	-30 655	4 987	-6 025	-63	-5 076	-29 217	2 663	-9	27 477	7 627
Jul	P 4 399	-2 265	6 664	-1 406	312	7 758	-709	7 315	-1 188	1 246	-52	-3 552	1 338
Ago	P 3 122	-17 904	21 026	15 814	3 878	1 335	-5 823	13 166	14 167	-484	32	-17 970	34
Sep	P 5 107	-24 862	29 969	23 575	2 128	4 266	-4 614	8 864	26 542	-822	-2	-24 966	106
Oct	P 3 012	-17 007	20 018	1 953	13 087	4 978	2 934	23 125	-3 647	-2 393	-212	-16 092	-703

17. BALANZA DE PAGOS Y POSICIÓN DE INVERSIÓN INTERNACIONAL

17.3 Cuenta corriente y de capital. Detalle

A) Balanza de pagos

Millones de euros

	Bienes			Servicios				Rentas			Transferencias corrientes			Cuenta de capital			
	Saldo	Ingresos	Pagos	Saldo	Del cual:		Pagos	Del cual:	Saldo	Ingresos	Pagos	Saldo	Ingresos	Pagos	Saldo	Ingresos	Pagos
					Ingresos	Turismo y viajes											
1=2-3	2	3	4=5-7	5	6	7	8	9=10-11	10	11	12=13-14	13	14	15=16-17	16	17	
06	-83 246	175 808	259 054	22 235	84 761	40 715	62 525	13 266	-20 799	47 701	68 500	-6 503	17 057	23 560	6 194	7 646	1 452
07	-91 116	192 685	283 800	23 051	93 306	42 061	70 255	14 360	-30 055	57 961	88 016	-7 146	18 530	25 677	4 577	6 419	1 843
08	P-86 724	192 740	279 464	26 144	97 437	41 901	71 293	13 834	-36 034	54 034	90 067	-9 360	17 333	26 692	5 474	6 892	1 417
09	P-45 111	160 546	205 657	25 328	88 057	38 125	62 729	12 086	-30 536	40 679	71 215	-7 980	18 128	26 109	4 057	6 092	2 034
09 E-O	P-36 965	132 382	169 347	22 731	75 149	33 719	52 418	10 116	-25 781	32 542	58 324	-9 055	11 795	20 850	2 872	4 637	1 765
10 E-O	P-37 980	154 346	192 326	24 734	78 139	34 990	53 406	10 596	-18 655	30 771	49 426	-9 182	12 127	21 310	5 096	6 431	1 335
09 Jul	P -2 820	14 659	17 479	3 573	9 629	4 709	6 056	1 230	-2 388	4 561	6 949	-420	1 301	1 722	162	452	291
Ago	P -4 236	10 206	14 442	3 535	8 539	4 906	5 004	1 280	-1 650	2 218	3 869	-992	788	1 781	431	609	178
Sep	P -4 981	14 051	19 033	2 489	7 942	4 006	5 453	1 222	-1 472	3 263	4 734	-706	1 179	1 885	69	222	154
Oct	P -3 499	15 211	18 710	2 302	7 928	3 595	5 626	1 131	-2 006	2 650	4 657	-1 720	1 119	2 839	-4	148	152
Nov	P -4 437	14 316	18 753	1 218	6 132	2 365	4 914	1 020	-2 637	2 438	5 076	690	3 129	2 439	396	519	123
Dic	P -3 710	13 847	17 557	1 379	6 777	2 041	5 397	951	-2 117	5 698	7 815	384	3 204	2 820	789	935	146
10 Ene	P -4 097	12 237	16 334	1 237	6 312	2 433	5 075	877	-1 116	3 078	4 193	-1 354	1 200	2 554	1 293	1 407	114
Feb	P -3 009	14 193	17 202	1 148	6 089	2 087	4 941	910	-2 054	2 217	4 270	-2 345	907	3 252	253	365	112
Mar	P -3 723	16 864	20 588	1 540	7 182	2 552	5 642	899	-1 803	2 513	4 316	-679	1 135	1 813	350	471	121
Abr	P -4 395	14 837	19 232	1 395	6 505	2 400	5 110	860	-1 031	4 023	5 054	-591	1 090	1 682	-236	-63	173
May	P -3 625	16 432	20 057	2 490	7 779	3 236	5 289	660	-3 106	3 791	6 897	-544	1 257	1 801	1 832	1 940	108
Jun	P -4 086	16 460	20 545	2 837	8 527	3 846	5 690	1 207	-2 250	3 179	5 428	81	1 634	1 553	124	246	122
Jul	P -3 822	16 522	20 344	3 864	9 673	5 006	6 809	1 246	-1 784	3 794	5 578	-694	1 623	2 317	564	825	261
Ago	P -4 048	13 062	17 110	4 000	9 217	5 269	5 217	1 378	-1 947	1 994	3 941	-984	867	1 851	237	343	106
Sep	P -3 931	16 080	20 011	3 241	8 804	4 299	5 563	1 349	-2 089	3 137	5 226	-1 097	1 213	2 310	557	662	105
Oct	P -3 244	17 659	20 902	2 981	8 052	3 861	5 071	1 209	-1 475	3 046	4 521	-975	1 201	2 176	122	235	113

17. BALANZA DE PAGOS Y POSICIÓN DE INVERSIÓN INTERNACIONAL

17.4 Cuenta corriente. Detalle de rentas

A) Balanza de pagos

Millones de euros

	Saldo	Ingresos						Pagos					
		Total	De la inversión				Del trabajo	Total	De la inversión				Del trabajo
			Total	Instituciones financieras monetarias	Administraciones Públicas	Otros sectores residentes			Total	Instituciones financieras monetarias	Administraciones Públicas	Otros sectores residentes	
1=2-8	2=3+7	3=4 a 6	4	5	6	7	8=9+13	9=10a12	10	11	12	13	
05	-17 103	31 870	30 811	10 522	144	20 145	1 060	48 974	47 736	16 809	8 542	22 385	1 238
06	-20 799	47 701	46 496	15 515	443	30 538	1 205	68 500	67 014	22 634	8 706	35 673	1 486
07	-30 055	57 961	56 495	20 191	712	35 592	1 466	88 016	86 273	32 812	8 723	44 738	1 744
08	P -36 034	54 034	52 512	22 280	830	29 402	1 522	90 067	88 491	37 035	8 413	43 043	1 576
09	P -30 536	40 679	39 325	14 979	610	23 736	1 354	71 215	69 734	25 018	9 432	35 285	1 480
06 IV	-5 531	14 567	14 244	4 690	155	9 398	324	20 098	19 720	6 466	2 237	11 017	379
07 I	-5 649	12 875	12 511	4 838	146	7 527	365	18 524	18 083	7 531	2 229	8 323	441
II	-6 174	16 394	16 043	5 684	175	10 184	350	22 568	22 120	7 723	2 187	12 210	448
III	-10 371	12 556	12 196	4 458	180	7 558	360	22 928	22 507	8 584	2 240	11 684	420
IV	-7 861	16 136	15 745	5 211	211	10 323	391	23 997	23 563	8 974	2 068	12 521	434
08 I	P -7 107	13 329	12 886	5 590	186	7 110	443	20 436	20 012	8 951	2 046	9 016	424
II	P -8 972	13 996	13 606	4 854	201	8 550	390	22 968	22 565	9 431	2 039	11 095	403
III	P -10 267	12 653	12 322	6 327	205	5 790	331	22 920	22 554	9 683	2 101	10 770	367
IV	P -9 687	14 056	13 698	5 508	238	7 951	358	23 743	23 360	8 971	2 228	12 161	383
09 I	P -10 154	9 676	9 309	4 491	192	4 626	367	19 829	19 462	7 781	2 197	9 485	367
II	P -8 110	10 175	9 855	3 220	166	6 469	320	18 285	17 886	6 588	2 472	8 827	399
III	P -5 511	10 042	9 725	4 565	131	5 028	317	15 553	15 200	5 603	2 221	7 376	353
IV	P -6 761	10 787	10 437	2 703	121	7 613	349	17 547	17 186	5 046	2 542	9 598	361
10 I	P -4 973	7 807	7 431	3 590	106	3 736	376	12 780	12 400	4 819	2 437	5 144	380
II	P -6 386	10 993	10 641	2 697	99	7 845	352	17 379	16 939	5 260	2 509	9 170	440
III	P -5 820	8 925	8 558	3 976	91	4 491	367	14 746	14 398	4 780	2 635	6 983	348

17. BALANZA DE PAGOS Y POSICIÓN DE INVERSIÓN INTERNACIONAL

17.5 Cuenta corriente. Detalle de transferencias corrientes

A) Balanza de pagos

Millones de euros

	Saldo	Ingresos							Pagos					
		Total	Administraciones Públicas		Resto sectores				Total	Administraciones Públicas		Resto sectores		
			Del cual	Total	Remesas de trabajadores	Otras	Del cual	Total		Del cual	Remesas de trabajadores	Otras		
													Procedente de la UE	Con destino a la UE
1=2-9	2=3+5	3	4	5=6+7	6	7	8	9=10+12	10	11	12=13+14	13	14	
05	-3 393	16 403	3 573	1 884	12 830	4 301	8 528	6 101	19 796	10 973	10 295	8 822	4 936	3 887
06	-6 503	17 057	3 363	1 388	13 694	4 827	8 867	6 145	23 560	12 271	10 674	11 289	7 059	4 230
07	-7 146	18 530	3 671	1 791	14 859	5 311	9 549	6 215	25 677	12 342	10 314	13 335	8 449	4 886
08	P -9 360	17 333	2 476	864	14 856	5 344	9 513	5 639	26 692	13 699	10 634	12 994	7 898	5 096
09	P -7 980	18 128	3 050	1 083	15 078	4 826	10 252	6 674	26 109	14 590	11 440	11 519	7 149	4 370
06 /V	-531	6 796	1 360	774	5 436	1 235	4 201	3 402	7 327	4 117	3 278	3 211	2 066	1 145
07 /	-2 679	4 288	1 238	600	3 050	1 212	1 839	1 107	6 967	3 943	3 345	3 024	1 907	1 117
II	-1 779	3 571	357	134	3 214	1 305	1 909	1 178	5 350	2 164	1 728	3 186	2 012	1 174
III	-2 904	3 502	870	482	2 633	1 464	1 169	313	6 407	2 955	2 546	3 452	2 212	1 240
IV	216	7 169	1 207	576	5 962	1 331	4 632	3 617	6 953	3 280	2 694	3 673	2 318	1 355
08 /	P -4 394	3 527	649	284	2 878	1 284	1 594	677	7 921	4 449	4 009	3 472	2 008	1 464
II	P -1 933	3 841	543	213	3 297	1 343	1 955	1 022	5 774	2 636	2 090	3 138	1 938	1 201
III	P -2 207	3 110	431	32	2 679	1 484	1 195	272	5 317	2 183	1 822	3 134	2 075	1 059
IV	P -826	6 855	853	335	6 002	1 233	4 769	3 669	7 681	4 431	2 713	3 250	1 877	1 373
09 /	P -3 259	3 578	705	285	2 873	1 095	1 778	791	6 836	4 118	3 692	2 718	1 657	1 061
II	P -1 957	3 830	558	240	3 272	1 205	2 067	1 180	5 787	3 071	2 538	2 716	1 674	1 042
III	P -2 119	3 268	656	85	2 612	1 356	1 256	451	5 387	2 415	1 931	2 973	1 889	1 084
IV	P -645	7 453	1 132	473	6 321	1 170	5 151	4 252	8 098	4 986	3 279	3 112	1 929	1 183
10 /	P -4 378	3 242	770	158	2 472	1 212	1 260	476	7 620	4 682	3 998	2 938	1 669	1 269
II	P -1 054	3 981	578	38	3 403	1 403	2 000	922	5 035	2 112	1 827	2 924	1 757	1 167
III	P -2 775	3 703	866	208	2 837	1 463	1 374	337	6 478	3 189	2 714	3 289	1 955	1 335

17. BALANZA DE PAGOS Y POSICIÓN DE INVERSIÓN INTERNACIONAL

17.6 Cuenta de capital.

A) Balanza de pagos

Resumen por componentes y sectores institucionales

Millones de euros

	Saldo	Ingresos						Pagos					
		Total	Enajenación de activos inmateriales no producidos (a)	Transferencias de capital				Total	Enajenación de activos inmateriales no producidos (a)	Transferencias de capital			
				Total	Administraciones Públicas		Resto sectores			Total	Administraciones Públicas		Resto sectores
					Total	Del cual					Procedente de la UE	Total	
1=2-8	2=3+4	3	4=5+7	5	6	7	8=9+10	9	10=11+13	11	12	13	
05	8 180	9 081	356	8 725	7 516	6 513	1 209	901	309	591	120	-	471
06	6 194	7 646	122	7 524	6 303	4 593	1 221	1 452	643	808	97	-	712
07	4 577	6 419	148	6 271	4 947	4 598	1 324	1 843	631	1 211	96	-	1 115
08	P 5 474	6 892	423	6 469	5 163	4 912	1 305	1 417	585	832	96	-	737
09	P 4 057	6 092	887	5 204	4 138	3 999	1 066	2 034	1 337	697	153	-	544
06 /V	2 934	3 263	25	3 238	2 896	2 469	342	330	152	178	19	-	159
07 /	1 123	1 847	19	1 828	1 507	1 469	321	724	135	589	24	-	565
II	633	942	33	910	581	537	329	310	134	175	18	-	157
III	520	965	69	897	539	512	358	445	195	250	24	-	226
IV	2 301	2 665	28	2 637	2 321	2 079	316	364	167	197	30	-	167
08 /	P 2 215	2 518	20	2 499	2 200	2 022	298	303	97	206	17	-	189
II	P 1 491	1 786	36	1 750	1 373	1 351	377	295	113	181	28	-	153
III	P 1 107	1 491	226	1 265	952	925	313	384	200	184	28	-	156
IV	P 661	1 097	142	955	638	616	316	436	174	261	22	-	239
09 /	P 975	1 322	155	1 168	904	877	263	348	201	147	12	-	135
II	P 1 240	1 883	308	1 575	1 312	1 273	264	643	477	166	35	-	131
III	P 661	1 283	319	964	712	683	252	622	382	241	87	-	154
IV	P 1 182	1 603	106	1 497	1 210	1 166	287	421	278	143	19	-	125
10 /	P 1 896	2 244	168	2 076	1 769	1 692	307	348	153	194	19	-	175
II	P 1 720	2 123	180	1 943	1 600	1 576	343	403	228	175	17	-	158
III	P 1 358	1 830	521	1 308	1 023	990	286	471	290	182	23	-	159

Véanse notas al final del capítulo

17. BALANZA DE PAGOS Y POSICIÓN DE INVERSIÓN INTERNACIONAL

17.7 Cuenta financiera. Detalle por componentes

A) Balanza de pagos

Millones de euros

	Total	Inversiones directas			Inversiones de cartera incluido Banco de España			Otras inversiones incluido Banco de España			Derivados financieros incluido Banco de España	Reservas	
		Total	De España en el exterior	Del exterior en España	Total	De España en el exterior	Del exterior en España	Total	De España en el exterior	Del exterior en España			
													1=2+5+8+ 11+12
06		85 624	-58 547	83 100	24 554	185 871	9 816	195 687	-43 223	77 565	34 342	2 003	-480
07		101 004	-53 181	100 135	46 954	89 912	5 605	95 517	68 530	37 405	105 935	-4 094	-164
08	P	101 975	-1 067	51 102	50 036	34	-21 584	-21 550	110 973	12 330	123 303	-7 320	-645
09	P	57 580	-1 103	6 227	5 124	50 858	-1 357	49 501	14 725	1 182	15 907	-5 336	-1 563
09 E-O	P	49 694	2 781	8 276	11 056	35 806	-1 254	34 552	16 219	-6 002	10 216	-3 920	-1 191
10 E-O	P	44 800	-1 053	12 720	11 667	44 098	-60 292	-16 194	-2 842	12 057	9 215	5 370	-773
09 Jul	P	2 947	-1 464	480	-984	8 628	-3 497	5 131	-2 609	-7 867	-10 476	-1 259	-348
Ago	P	3 330	1 903	695	2 597	6 834	-410	6 424	-3 084	7 090	4 006	-2 103	-220
Sep	P	4 951	1 379	-858	521	3 135	4 176	7 311	1 407	7 361	8 767	-976	6
Oct	P	6 415	403	-416	-13	11 795	-200	11 595	-5 585	-509	-6 094	-159	-38
Nov	P	5 531	-2 395	2 628	233	15 692	609	16 301	-6 870	-6 932	-13 802	-967	71
Dic	P	2 355	-1 489	-4 677	-6 165	-640	-713	-1 352	5 376	14 117	19 492	-449	-444
10 Ene	P	3 239	-1 244	-11	-1 255	13 847	-3 432	10 415	-9 727	6 989	-2 738	365	-2
Feb	P	6 547	8 239	-7 269	970	-20 139	-1 199	-21 338	17 878	-12 354	5 524	682	-113
Mar	P	7 159	1 066	441	1 507	1 146	3 477	4 623	2 373	-2 400	-26	2 572	1
Abr	P	3 327	1 562	-1 202	361	5 365	-8 995	-3 630	-4 138	1 085	-3 053	544	-6
May	P	5 485	-2 401	3 887	1 486	-11 905	-4 900	-16 805	19 206	10 031	29 237	998	-413
Jun	P	3 403	-63	-978	-1 040	2 565	-16 638	-14 073	-1 753	1 699	-54	2 663	-9
Jul	P	4 399	-709	2 251	1 542	8 592	-11 132	-2 539	-4 679	-360	-5 039	1 246	-52
Ago	P	3 122	-5 823	6 090	267	13 205	-3 791	9 414	-3 808	5 350	1 542	-484	32
Sep	P	5 107	-4 614	9 804	5 189	8 992	-5 374	3 618	1 552	-14 929	-13 377	-822	-2
Oct	P	3 012	2 934	-294	2 640	22 429	-8 309	14 120	-19 747	16 945	-2 802	-2 393	-212

17. BALANZA DE PAGOS Y POSICIÓN DE INVERSIÓN INTERNACIONAL

17.8 Inversiones de España en el exterior.

A) Balanza de pagos

Detalle por sectores institucionales

Millones de euros

	Directas			Cartera					Otra inversión					
	Total	Otras Instituciones Financieras Monetarias	Otros sectores residentes	Total	Banco de España	Otras Instituciones Financieras Monetarias	Adminis- traciones Públicas	Otros sectores residentes	Total	Banco de España	Otras Instituciones Financieras Monetarias	Adminis- traciones Públicas	Otros sectores residentes	
														1=2+3
06		83 100	5 980	77 121	9 816	13 744	-30 420	10 617	15 875	77 565	11 472	58 890	-31	7 234
07		100 135	30 361	69 774	5 605	14 351	2 749	6 107	-17 602	37 405	-18 730	50 614	1 236	4 284
08	P	51 102	6 623	44 480	-21 584	344	7 433	2 626	-31 987	12 330	-451	7 607	747	4 428
09	P	6 227	5 471	756	-1 357	-5 937	9 189	-12 202	7 592	1 182	385	1 023	1 443	-1 670
09 E-O	P	8 276	4 839	3 437	-1 254	-6 049	11 720	-12 259	5 335	-6 002	366	-2 405	-2 447	-1 516
10 E-O	P	12 720	-7 993	20 714	-60 292	-7 887	-28 248	-5 994	-18 164	12 057	-75	11 069	-815	1 878
09 Jul	P	480	554	-74	-3 497	210	-1 655	-2 501	449	-7 867	-15	-8 630	45	734
Ago	P	695	321	374	-410	-266	-1 025	-314	1 195	7 090	-3	7 905	-746	-66
Sep	P	-858	314	-1 172	4 176	169	1 689	-272	2 590	7 361	195	6 779	7	380
Oct	P	-416	-25	-391	-200	121	-1 795	-668	2 142	-509	-126	18	273	-673
Nov	P	2 628	470	2 159	609	-239	-1 259	24	2 083	-6 932	-47	-9 264	2 153	226
Dic	P	-4 677	163	-4 839	-713	351	-1 271	34	174	14 117	66	12 692	1 738	-379
10 Ene	P	-11	530	-541	-3 432	-149	-3 754	-949	1 420	6 989	-254	8 427	-1 983	799
Feb	P	-7 269	-7 475	207	-1 199	-496	-2 004	41	1 261	-12 354	-5	-9 467	-1 809	-1 072
Mar	P	441	17	424	3 477	-329	2 678	26	1 102	-2 400	157	-2 782	71	154
Abr	P	-1 202	-157	-1 044	-8 995	-588	-6 058	-1 040	-1 308	1 085	48	-927	147	1 817
May	P	3 887	600	3 287	-4 900	2 065	-5 467	28	-1 526	10 031	-9	9 008	2 029	-997
Jun	P	-978	18	-996	-16 638	-7 641	-3 624	-2 531	-2 842	1 699	14	463	476	746
Jul	P	2 251	21	2 230	-11 132	-1 277	-3 234	-1 178	-5 442	-360	-61	-229	-76	6
Ago	P	6 090	49	6 041	-3 791	-39	-888	17	-2 882	5 350	5	3 954	-488	1 879
Sep	P	9 804	-27	9 831	-5 374	-129	-537	22	-4 730	-14 929	23	-13 573	728	-2 107
Oct	P	-294	-1 570	1 276	-8 309	696	-5 360	-429	-3 215	16 945	7	16 196	90	652

17. BALANZA DE PAGOS Y POSICIÓN DE INVERSIÓN INTERNACIONAL

A) Balanza de pagos

17.9 Inversiones directas y de cartera de España en el exterior, incluido Banco de España Instituciones financieras monetarias

Millones de euros

	Inversiones directas				Inversiones de cartera								
	Total	Acciones	Otras formas de participación y beneficios reinvertidos	Inmuebles	Total	Banco de España				Otras instituciones financieras monetarias			
						Total	Acciones y participaciones en fondos de inversión	Bonos y obligaciones	Instrumentos del mercado monetario	Total	Acciones y participaciones en fondos de inversión	Bonos y obligaciones	Instrumentos del mercado monetario
05	783	500	281	2	58 294	17 289	-	12 729	4 560	41 005	2 241	40 117	-1 353
06	5 980	3 951	2 037	-8	-16 676	13 744	-	16 029	-2 286	-30 420	4 553	-36 984	2 011
07	30 361	29 348	1 000	14	17 100	14 351	-	11 460	2 891	2 749	3 253	127	-631
08	P 6 623	5 600	1 081	-58	7 776	344	-	6 474	-6 131	7 433	-2 794	11 187	-960
09	P 5 471	4 909	592	-30	3 252	-5 937	-	-3 997	-1 940	9 189	-1 640	7 386	3 443
06 IV	1 863	1 337	525	1	8 976	9 307	-	10 749	-1 442	-332	599	-1 149	218
07 I	1 119	943	168	8	8 107	3 244	-	349	2 895	4 864	2 004	-703	3 563
II	1 419	1 140	273	6	5 167	4 707	-	2 178	2 529	460	1 309	3 833	-4 682
III	7 023	6 756	267	1	3 571	3 662	-	4 102	-440	-91	1 336	-2 003	576
IV	20 800	20 509	292	-1	255	2 738	-	4 831	-2 094	-2 483	-1 395	-999	-88
08 I	P 1 490	1 090	401	-1	8 893	-21	-	-403	382	8 914	-326	9 729	-490
II	P 566	323	243	-1	-2 285	-1 558	-	1 303	-2 861	-727	-1 655	-422	1 351
III	P 465	329	191	-55	1 155	69	-	2 882	-2 813	1 086	-327	2 794	-1 382
IV	P 4 102	3 858	246	-1	14	1 854	-	2 692	-839	-1 840	-486	-914	-439
09 I	P 3 295	2 952	348	-5	-156	-2 928	-	-903	-2 025	2 772	-1 297	1 250	2 818
II	P 379	311	73	-6	8 379	-3 355	-	-3 554	199	11 734	-323	7 633	4 424
III	P 1 189	1 141	56	-7	-878	113	-	62	52	-991	-184	4	-811
IV	P 607	505	114	-12	-4 093	233	-	398	-166	-4 326	164	-1 501	-2 988
10 I	P -6 929	-7 435	542	-35	-4 054	-975	-	-976	1	-3 079	539	-2 939	-679
II	P 462	388	61	12	-21 313	-6 164	-	-5 798	-366	-15 149	-1 420	-12 459	-1 270
III	P 43	-15	31	28	-6 103	-1 445	-	-1 445	-	-4 659	604	-5 036	-226

17. BALANZA DE PAGOS Y POSICIÓN DE INVERSIÓN INTERNACIONAL

A) Balanza de pagos

17.10 Inversiones directas y de cartera de España en el exterior. Administraciones Públicas y otros sectores residentes

Millones de euros

	Administraciones Públicas			Otros sectores residentes								
	Total	Bonos y obligaciones	Resto	Directas					Cartera			
				Total	Acciones	Otras formas de participación y beneficios reinvertidos	Financiación a empresas relacionadas	Inmuebles	Total	Acciones y participaciones en fondos de inversión	Bonos y obligaciones	Instrumentos del mercado monetario
05	4 709	4 709	-0	32 853	20 604	8 071	2 667	1 510	34 027	13 516	20 490	21
06	10 617	10 611	6	77 121	48 581	24 561	1 710	2 269	15 875	16 767	1 700	-2 592
07	6 107	6 114	-6	69 774	48 357	13 286	4 765	3 365	-17 602	-9 962	-5 338	-2 302
08	P 2 626	2 638	-11	44 480	25 994	12 216	4 486	1 784	-31 987	-25 210	-9 556	2 779
09	P -12 202	-12 201	-1	756	-3 877	4 384	-738	988	7 592	9 649	3 054	-5 110
06 IV	1 285	1 278	7	13 236	4 680	6 075	1 761	720	1 839	1 869	978	-1 008
07 I	2 713	2 713	0	7 845	4 437	4 199	-1 684	894	2 838	2 167	502	169
II	-37	-37	0	29 279	28 582	5 127	-5 354	923	6 085	4 373	1 323	388
III	2 815	2 815	0	9 395	2 815	-399	6 102	876	-17 014	-10 940	-4 391	-1 683
IV	616	623	-7	23 255	12 523	4 359	5 701	672	-9 510	-5 562	-2 772	-1 176
08 I	P 81	81	-	8 830	4 030	2 914	1 334	552	-8 669	-10 772	260	1 843
II	P 142	146	-5	11 252	4 884	4 628	1 192	548	-6 277	-2 874	-4 960	1 558
III	P 2 677	2 679	-2	11 418	6 056	3 008	2 006	348	-8 913	-4 755	-3 912	-246
IV	P -274	-269	-4	12 979	11 025	1 666	-47	335	-8 129	-6 809	-943	-376
09 I	P -6 959	-6 959	-0	5 576	2 589	1 762	1 030	195	-2 246	-1 443	-832	29
II	P -1 546	-1 546	-0	-875	-1 059	-398	506	76	1 204	1 904	-727	27
III	P -3 086	-3 086	-0	-872	-935	1 783	-2 004	283	4 234	4 277	2 288	-2 330
IV	P -610	-610	-0	-3 072	-4 473	1 237	-270	434	4 399	4 911	2 325	-2 837
10 I	P -882	-883	1	90	156	2 437	-2 751	249	3 783	6 626	-2 355	-488
II	P -3 543	-3 548	5	1 246	-19	3 482	-2 534	317	-5 677	2 258	-10 495	2 560
III	P -1 139	-1 134	-5	18 101	14 204	1 262	2 448	187	-13 054	282	-9 175	-4 161

17. BALANZA DE PAGOS Y POSICIÓN DE INVERSIÓN INTERNACIONAL
A) Balanza de pagos
17.11 Otras inversiones de España en el exterior,
incluido Banco de España
Detalle por sectores institucionales

Millones de euros

	Total	Administraciones Públicas			Otros sectores residentes			Instituciones financieras monetarias, incluido Banco de España							
		Total	Préstamos y depósitos a largo plazo	Préstamos y depósitos a corto plazo	Total	Préstamos y depósitos a largo plazo	Préstamos y depósitos a corto plazo	Total	Banco de España	Otras instituciones financieras monetarias					
										Total	A largo plazo	A corto plazo			Pro memoria: variación neta de depósitos
												Total	Préstamos	Depósitos	
1=2+5+8	2=3+4	3	4	5=6+7	6	7	8=9+10	9	10=11+12	11	12=13+14	13	14	15	
05	33 626	542	958	-416	6 864	935	5 930	26 220	-13 627	39 847	8 743	31 103	3 627	27 476	18 948
06	77 565	-31	806	-838	7 234	843	6 392	70 362	11 472	58 890	8 946	49 945	12 478	37 466	-30 232
07	37 405	1 236	668	568	4 284	111	4 173	31 885	-18 730	50 614	11 411	39 203	6 389	32 814	38 528
08	P 12 330	747	806	-60	4 428	808	3 620	7 156	-451	7 607	17 451	-9 844	2 327	-12 171	78 002
09	P 1 182	1 443	1 002	441	-1 670	700	-2 370	1 408	385	1 023	10 539	-9 516	-5 294	-4 221	4 872
06 IV	16 077	2 545	92	2 453	174	293	-119	13 358	4 004	9 353	-4 014	13 368	4 735	8 632	6 323
07 I	37 152	-1 714	113	-1 826	645	133	512	38 221	2 608	35 613	3 643	31 970	-3 246	35 216	-18 280
II	11 313	47	158	-112	2 629	190	2 439	8 637	8 523	114	3 875	-3 761	269	-4 030	10 980
III	-1 010	-376	243	-619	3 126	38	3 089	-3 760	-25 975	22 215	2 300	19 915	2 549	17 366	-256
IV	-10 050	3 280	154	3 125	-2 116	-249	-1 867	-11 213	-3 885	-7 328	1 594	-8 922	6 817	-15 739	46 083
08 I	P 5 698	-2 937	115	-3 053	1 817	98	1 720	6 818	-419	7 237	517	6 720	-2 201	8 922	51 599
II	P 39 137	524	329	195	3 814	196	3 618	34 799	-30	34 829	6 931	27 897	3 252	24 645	-4 272
III	P -291	-313	223	-536	1 086	175	911	-1 064	-66	-998	4 152	-5 150	3 634	-8 784	1 989
IV	P -32 214	3 473	139	3 334	-2 290	339	-2 629	-33 397	64	-33 461	5 850	-39 311	-2 358	-36 953	28 685
09 I	P -13 003	-2 853	481	-3 334	-1 985	-6	-1 980	-8 164	331	-8 495	-1 949	-6 546	-5 605	-941	10 938
II	P 926	828	108	720	95	1 293	-1 197	3	-16	18	2 721	-2 703	-4 261	1 558	1 255
III	P 6 583	-695	91	-786	1 047	-651	1 698	6 231	177	6 054	1 087	4 966	6 078	-1 111	-11 989
IV	P 6 676	4 164	322	3 842	-827	64	-890	3 339	-107	3 446	8 679	-5 234	-1 506	-3 728	4 668
10 I	P -7 765	-3 722	101	-3 822	-119	19	-138	-3 925	-102	-3 822	4 786	-8 608	-132	-8 476	6 449
II	P 12 816	2 652	2 153	499	1 566	95	1 471	8 597	53	8 544	6 131	2 412	-3 316	5 729	-49 610
III	P -9 939	164	789	-625	-222	-1	-221	-9 881	-33	-9 848	-1 386	-8 463	-3 448	-5 014	30 462

17. BALANZA DE PAGOS Y POSICIÓN DE INVERSIÓN INTERNACIONAL
A) Balanza de pagos
17.12 Inversiones del exterior en España.
Detalle por sectores institucionales

Millones de euros

	Directas			Cartera				Otra inversión				
	Total	Otras Instituciones Financieras Monetarias	Otros sectores residentes	Total	Otras Instituciones Financieras Monetarias	Administraciones Públicas	Otros sectores residentes	Total	Banco de España	Otras Instituciones Financieras Monetarias	Administraciones Públicas	Otros sectores residentes
06	24 554	-263	24 817	195 687	81 632	13 637	100 417	34 342	-104	4 249	1 056	29 141
07	46 954	1 072	45 882	95 517	38 154	-16 460	73 823	105 935	10 108	75 428	502	19 897
08	P 50 036	1 029	49 007	-21 550	-13 891	16 933	-24 591	123 303	31 619	75 291	2 968	13 425
09	P 5 124	1 211	3 913	49 501	16 223	56 587	-23 309	15 907	6 146	7 581	2 064	115
09 E-O	P 11 056	1 004	10 053	34 552	14 803	42 245	-22 496	10 216	6 228	-2 757	3 121	3 624
10 E-O	P 11 667	1 390	10 277	-16 194	-19 326	22 838	-19 706	9 215	1 903	-5 823	4 560	8 575
09 Jul	P -984	9	-993	5 131	0	643	4 488	-10 476	4 015	-15 237	606	139
Ago	P 2 597	198	2 400	6 424	5 521	3 013	-2 109	4 006	6 099	-1 886	44	-251
Sep	P 521	-2	523	7 311	2 920	10 512	-6 121	8 767	2 001	5 034	1 122	611
Oct	P -13	78	-91	11 595	3 252	8 649	-306	-6 094	-6 159	79	1 297	-1 311
Nov	P 233	200	34	16 301	4 303	11 706	292	-13 802	-11 663	-1 470	228	-896
Dic	P -6 165	8	-6 173	-1 352	-2 882	2 635	-1 105	19 492	11 581	11 808	-1 284	-2 613
10 Ene	P -1 255	1	-1 256	10 415	2 878	9 889	-2 352	-2 738	-3 730	2 494	-130	-1 372
Feb	P 970	14	957	-21 338	-8 181	-5 947	-7 210	5 524	4 298	1 637	451	-862
Mar	P 1 507	17	1 490	4 623	-504	6 930	-1 803	-26	1 603	-2 574	168	777
Abr	P 361	210	151	-3 630	2 769	-4 304	-2 095	-3 053	-7 566	2 699	414	1 400
May	P 1 486	21	1 466	-16 805	-11 641	-1 083	-4 081	29 237	42 402	-11 535	13	-1 643
Jun	P -1 040	54	-1 095	-14 073	-7 291	1 732	-8 514	-54	27 477	-29 953	1 156	1 266
Jul	P 1 542	633	908	-2 539	-605	-1 561	-373	-5 039	-3 552	-6 102	570	4 045
Ago	P 267	13	254	9 414	1 630	2 951	4 833	1 542	-17 970	17 735	466	1 312
Sep	P 5 189	60	5 129	3 618	-945	2 527	2 036	-13 377	-24 966	9 579	333	1 677
Oct	P 2 640	367	2 273	14 120	2 563	11 705	-148	-2 802	-16 092	10 195	1 119	1 976

17. BALANZA DE PAGOS Y POSICIÓN DE INVERSIÓN INTERNACIONAL

A) Balanza de pagos

17.13 Inversiones directas y de cartera del exterior en España.

Instituciones financieras monetarias

Millones de euros

	Directas			Cartera			
	Total	Acciones	Otras formas de participación y beneficios reinvertidos	Total	Acciones	Bonos y obligaciones	Instrumentos del mercado monetario
	1=2+3	2	3	4=5a7	5	6	7
05	135	43	92	56 226	-1 752	57 468	511
06	-263	-575	312	81 632	3 482	72 208	5 942
07	1 072	85	987	38 154	-3 347	27 305	14 196
08	P 1 029	1 139	-110	-13 891	4 898	-10 587	-8 203
09	P 1 211	565	646	16 223	9 145	4 902	2 176
06 /V	181	79	102	15 201	2 895	11 107	1 200
07 /	29	-50	79	15 798	-2 749	14 028	4 519
//	149	50	99	20 743	-2 304	22 503	544
///	279	144	135	5 946	907	1 268	3 771
/IV	615	-59	674	-4 332	799	-10 493	5 362
08 /	P 884	846	38	-6 542	-741	-5 836	35
//	P 335	285	50	8 734	835	4 972	2 926
///	P -206	1	-207	-951	1 284	-395	-1 840
/IV	P 16	7	9	-15 133	3 520	-9 328	-9 324
09 /	P 316	329	-12	-944	228	-3 759	2 587
//	P 405	170	235	4 053	2 620	2 242	-808
///	P 205	151	54	8 442	4 662	3 888	-108
/IV	P 285	-84	370	4 672	1 635	2 531	506
10 /	P 32	-4	36	-5 807	-761	-6 322	1 277
//	P 285	170	115	-16 162	-1 286	-10 485	-4 392
///	P 707	90	618	80	308	1 410	-1 638

17. BALANZA DE PAGOS Y POSICIÓN DE INVERSIÓN INTERNACIONAL

A) Balanza de pagos

17.14 Inversiones directas y de cartera del exterior en España.

Administraciones Públicas y otros sectores residentes

Millones de euros

	Administraciones Públicas				Otros sectores residentes								
	Total	Bonos y obligaciones	Instrumentos del mercado monetario	Resto	Directas				Cartera				
					Total	Acciones	Otras formas de participación y beneficios reinvertidos	Financiación a empresas relacionadas	Inmuebles	Total	Acciones y participaciones en fondos inversión	Bonos y obligaciones	Instrumentos del mercado monetario
05	2 689	3 158	-469	-	19 984	3 036	4 872	6 581	5 495	79 560	-6 158	86 371	-653
06	13 637	11 521	2 116	-	24 817	2 556	13 096	4 449	4 716	100 417	-22 124	120 865	1 677
07	-16 460	-15 907	-553	-	45 882	16 706	11 715	12 120	5 341	73 823	15 292	62 784	-4 253
08	P 16 933	9 716	7 217	-	49 007	12 968	15 740	14 907	5 392	-24 591	-6 049	-29 793	11 251
09	P 56 587	25 258	31 329	-	3 913	1 511	-242	-1 012	3 656	-23 309	-2 543	-25 702	4 936
06 /V	1 944	3 245	-1 301	-	6 336	-780	5 161	634	1 321	21 038	-14 907	35 985	-40
07 /	3 671	3 832	-160	-	862	-1 259	1 828	-917	1 211	43 736	6 772	36 574	389
//	-720	-1 161	441	-	10 440	15	2 078	6 918	1 428	30 307	8 748	21 574	-16
///	-9 501	-8 949	-553	-	2 051	-869	4 407	-2 732	1 245	10 209	5 829	6 975	-2 595
/IV	-9 910	-9 629	-281	-	32 530	18 820	3 402	8 851	1 457	-10 428	-6 058	-2 339	-2 031
08 /	P -4 697	-5 718	1 021	-	16 678	16 075	1 631	-2 433	1 405	-19 603	-8 282	-11 416	94
//	P 5 176	6 036	-860	-	15 967	-322	11 189	3 683	1 417	6 292	-1 528	2 842	4 977
///	P 11 819	7 961	3 858	-	6 221	635	-2 306	6 473	1 419	4 470	3 170	-10 072	11 372
/IV	P 4 635	1 436	3 199	-	10 141	-3 420	5 227	7 183	1 151	-15 750	591	-11 148	-5 193
09 /	P 6 700	3 268	3 432	-	-811	-3 027	740	527	950	-5 321	-727	-10 889	6 295
//	P 12 730	7 045	5 685	-	9 024	384	454	7 337	848	-13 127	-1 333	-11 304	-491
///	P 14 167	4 780	9 387	-	1 930	3 381	-40	-2 354	942	-3 742	1 955	-521	-5 176
/IV	P 22 990	10 165	12 824	-	-6 230	773	-1 396	-6 523	915	-1 119	-2 438	-2 988	4 307
10 /	P 10 871	3 400	7 473	-1	1 191	249	2 079	-2 023	885	-11 364	-844	-7 183	-3 337
//	P -3 655	4 309	-7 975	11	522	-618	1 010	-838	967	-14 690	-1 692	-11 029	-1 969
///	P 3 917	2 909	1 007	-	6 291	1 758	855	2 699	979	6 496	3 445	2 001	1 050

17. BALANZA DE PAGOS Y POSICIÓN DE INVERSIÓN INTERNACIONAL
A) Balanza de pagos
17.15 Otras inversiones del exterior en España,
incluido Banco de España.
Detalle por sectores institucionales
Millones de euros

	Total	Administraciones Públicas			Otros sectores residentes			Instituciones financieras monetarias, incluido Banco de España				
		Total	Préstamos a largo plazo	Préstamos a corto plazo	Total	Préstamos a largo plazo	Préstamos a corto plazo	Total	Banco de España	Otras instituciones financieras monetarias		
										Total	Depósitos a largo plazo	Depósitos a corto plazo
1	2	3	4	5	6	7	8	9	10	11	12	
05	64 711	100	1 097	-997	13 446	15 273	-1 827	51 164	109	51 055	-9 054	60 109
06	34 342	1 056	136	920	29 141	24 664	4 476	4 146	-104	4 249	-603	4 853
07	105 935	502	817	-315	19 897	21 890	-1 993	85 536	10 108	75 428	3 947	71 481
08	123 303	2 968	1 759	1 210	13 425	10 754	2 671	106 910	31 619	75 291	1 230	74 061
09	15 907	2 064	3 632	-1 567	115	9 528	-9 413	13 728	6 146	7 581	24 274	-16 693
06 /V	17 735	-135	145	-279	6 741	6 022	719	11 129	0	11 129	-19	11 148
07 /	19 168	-689	465	-1 153	1 527	2 860	-1 334	18 330	0	18 330	382	17 948
 //	16 354	480	77	403	6 877	1 057	5 820	8 996	0	8 996	2 418	6 579
 ///	26 874	668	-219	886	7 246	12 613	-5 368	18 960	0	18 960	2 078	16 882
 /IV	43 540	43	494	-451	4 247	5 359	-1 112	39 250	10 108	29 142	-930	30 072
08 /	62 349	324	654	-330	3 079	3 304	-224	58 946	-1 835	60 781	317	60 464
 //	41 532	-510	-113	-397	5 604	3 352	2 253	36 437	10 507	25 930	3 908	22 022
 ///	9 549	695	363	333	4 161	2 532	1 628	4 694	11 928	-7 235	-1 801	-5 434
 /IV	9 874	2 460	855	1 604	581	1 566	-985	6 833	11 019	-4 186	-1 195	-2 991
09 /	7 233	-903	716	-1 619	4 601	7 822	-3 221	3 535	-2 849	6 384	4 813	1 571
 //	6 779	955	1 112	-157	-165	1 823	-1 988	5 989	3 120	2 869	-3 219	6 088
 ///	2 297	1 772	1 385	387	499	1 498	-999	27	12 116	-12 089	-1 861	-10 229
 /IV	-403	241	419	-178	-4 820	-1 615	-3 205	4 176	-6 241	10 417	24 540	-14 123
10 /	2 760	488	904	-416	-1 457	-1 228	-229	3 728	2 170	1 558	2 824	-1 267
 //	26 130	1 583	1 503	80	1 023	-941	1 964	23 524	62 313	-38 788	5 707	-44 496
 ///	-16 873	1 368	629	739	7 034	7 216	-182	-25 275	-46 488	21 212	-980	22 192

17. BALANZA DE PAGOS Y POSICIÓN DE INVERSIÓN INTERNACIONAL
17.C Conciliación entre los activos financieros y pasivos frente a otros residentes en la zona del euro
y al resto del mundo y la Posición de Inversión Internacional

Datos referidos a 2009-IV

Cuentas financieras	Posición de Inversión Internacional											
	Inversiones de España en el exterior/ <i>Spanish investment abroad</i>											
	Inversión directa/ <i>Direct investment</i>		Inversión de cartera/ <i>Portfolio investment</i>						Otras inversiones/ <i>Other investment</i>			
	Acciones y otras participaciones/ <i>Shares and other equities</i>	Financiación entre empresas relacionadas/ <i>Intercompany debt transactions</i>	Acciones y participaciones/ <i>Equity securities</i>		Bonos y obligaciones/ <i>Bonds and notes</i>		Instos. mercado monetario/ <i>Money market instruments</i>		Préstamos/ <i>Loans</i>			
Instituciones financieras monetarias/ <i>Monetary financial institutions</i>			Otros sectores residentes/ <i>Other resident sectors</i>	Instituciones financieras monetarias/ <i>Monetary financial institutions</i>	Otros sectores residentes/ <i>Other resident sectors</i>	Instituciones financieras monetarias/ <i>Monetary financial institutions</i>	Otros sectores residentes/ <i>Other resident sectors</i>	Instituciones financieras monetarias/ <i>Monetary financial institutions</i>	Administraciones Públicas/ <i>General government</i>	Otros sectores residentes/ <i>Other resident sectors</i>		
1	2	3	4	5	6	7	8	9	10	11		
AF.1 ORO MONETARIO Y DEG												
AF.2 EFECTIVO Y DEPÓSITOS												
Instituciones financieras monetarias												
Otros sectores residentes												
<i>Instituciones financieras no monetarias</i>												
<i>Sociedades no financieras</i>												
<i>Hogares e instituciones sin fines de lucro</i>												
AF.3 VALORES DISTINTOS DE ACCIONES (EXCEPTO AF.34)					153 966	194 918	5 971	5 193				
Instituciones financieras monetarias					153 966		5 971					
Administraciones Públicas						14 120						
Otros sectores residentes						180 798		5 193				
<i>Instituciones financieras no monetarias</i>												
<i>Sociedades no financieras</i>												
<i>Hogares e instituciones sin fines de lucro</i>												
AF.34 DERIVADOS FINANCIEROS												
AF.4 PRÉSTAMOS		28 480							62 704	10 398	3 407	
Instituciones financieras monetarias									62 704			
Administraciones Públicas										10 398		
Otros sectores residentes		28 480									3 407	
<i>Instituciones financieras no monetarias</i>												
<i>Sociedades no financieras</i>												
AF.5 ACCIONES Y OTRAS PARTICIPACIONES	408 869		8 930	72 712								
Instituciones financieras monetarias	77 024		8 930									
Administraciones Públicas												
Otros sectores residentes	331 845			72 712								
<i>Instituciones financieras no monetarias</i>												
<i>Sociedades no financieras</i>												
<i>Hogares e instituciones sin fines de lucro</i>												
AF.6 RESERVAS TÉCNICAS DE SEGURO												
AF.7 OTRAS CUENTAS PENDIENTES DE COBRO												
TOTAL ACTIVOS FINANCIEROS DE SECT. RESIDENTES	408 869	28 480	8 930	72 712	153 966	194 918	5 971	5 193	62 704	10 398	3 407	

2009 Q4 data

1. Financial assets of domestic sectors (liabilities of other euro area residents and the rest of the world)

1. Activos financieros de los sectores residentes (pasivos de otros residentes en la zona del euro y en el resto del mundo)

Millones de euros

Inversiones de España en el exterior/Spanish investment abroad										Discrepancia/ Discrepancy	International Investment Position
Otras inversiones/Other investment					Derivados financieros/ Financial derivatives	Reservas/ Reserve assets	Total Posición de Inversión Internacional/ Total International Investment Position	Cuentas financieras/ Financial accounts	21=20-19		
Depósitos/Deposits		Otros activos/Other assets									
Instituciones financieras monetarias/ Monetary financial institutions	Otros sectores residentes/ Other resident sectors	Instituciones financieras monetarias/ Monetary financial institutions	Administraciones Públicas/ General government	Otros sectores residentes/ Other resident sectors	17	18	19=1 a 18	20	21=20-19	Financial accounts	
12	13	14	15	16							
						10 161	10 161		-10 161	AF.1 MONETARY GOLD AND SDRs	
176 492	100 922					1 038	278 453	274 814	-3 639	AF.2 CURRENCY AND DEPOSITS	
176 492	100 922					1 038	177 531 100 922	177 209 97 605 13 494 24 825 59 286	-322 -3 317	Monetary financial institutions Other resident sector Non-monetary financial institutions Non-financial corporations Households and non-profit institutions	
						8 379	368 428	366 329	-2 099	AF.3 SECURITIES OTHER THAN SHARES (EXCEPT AF.34)	
						8 379	168 316 14 120 185 991	166 185 14 067 186 076 158 752 8 193 19 131	-2 131 -53 85	Monetary financial institutions General Government Other resident sector Non-monetary financial institutions Non-financial corporations Households and non-profit institutions	
					77 449		77 449	18 096	-59 353	AF.34 FINANCIAL DERIVATIVES	
							104 989	172 695	67 705	AF.4 LOANS	
							62 704 10 398 31 887	63 027 5 016 104 652 888 103 764	323 -5 382 72 765	Monetary financial institutions General Government Other resident sector Non-monetary financial institutions Non-financial corporations	
		5 059	4 670	4 150			504 390	511 444	7 054	AF.5 SHARES AND OTHER EQUITY	
		5 059	4 670	4 150			91 013 4 670 408 707	91 108 2 578 417 759 39 339 364 190 14 230	95 -2 093 9 052	Monetary financial institutions General Government Other resident sector Non-monetary financial institutions Non-financial corporations Households and non-profit institutions	
				8 027			8 027	8 026	-0	AF.6 INSURANCE TECHNICAL RESERVES	
								49 138	49 138	AF.7 OTHER ACCOUNTS PAYABLE	
176 492	100 922	5 059	4 670	12 176	77 449	19 578	1 351 895	1 400 541	48 646	FINANCIAL ASSETS OF DOMESTIC SECTORS. TOTAL	

EUR millions

17. BALANCE OF PAYMENTS AND INTERNATIONAL INVESTMENT POSITION

17.C Reconciliation between financial assets and liabilities vis-à-vis other euro area residents and the rest of the world and the International Investment Position

17. BALANZA DE PAGOS Y POSICIÓN DE INVERSIÓN INTERNACIONAL
17.C Conciliación entre los activos financieros y pasivos frente a otros residentes en la zona del euro
y al resto del mundo y la Posición de Inversión Internacional

Datos referidos a 2009-IV

Cuentas financieras	Posición de Inversión Internacional		Inversiones del exterior en España/Foreign investment in Spain							
	Inversión directa/ Direct investment		Inversión de cartera/ Portfolio investment							
	Acciones y otras participaciones/ Shares and other equities	Financiación entre empresas relacionadas/ Intercompany debt transactions	Acciones y participaciones/ Equity securities		Bonos y obligaciones/ Bonds and notes			Instrumentos del mercado monetario/ Money market instruments		
			Instituciones financieras monetarias/ Monetary financial institutions	Otros sectores residentes/ Other resident sectors	Instituciones financieras monetarias/ Monetary financial institutions	Administraciones Públicas/ General government	Otros sectores residentes/ Other resident sectors	Instituciones financieras monetarias/ Monetary financial institutions	Administraciones Públicas/ General government	Otros sectores residentes/ Other resident sectors
1	2	3	4	5	6	7	8	9	10	
AF.1 ORO MONETARIO Y DEG										
AF.22 DEPÓSITOS TRANSFERIBLES										
Instituciones financieras monetarias										
AF.29 OTROS DEPÓSITOS										
Instituciones financieras monetarias										
Otros sectores residentes										
<i>Instituciones financieras no monetarias</i>										
AF.331 VALORES DISTINTOS DE ACCIONES A CORTO PLAZO								14 873	44 479	17 975
Instituciones financieras monetarias								14 873		
Administraciones Públicas									44 479	
Otros sectores residentes										17 975
<i>Instituciones financieras no monetarias</i>										
<i>Sociedades no financieras</i>										
AF.332 VALORES DISTINTOS DE ACCIONES A LARGO PLAZO					260 047	229 481	279 244			
Instituciones financieras monetarias					260 047					
Administraciones Públicas						229 481				
Otros sectores residentes							279 244			
<i>Instituciones financieras no monetarias</i>										
<i>Sociedades no financieras</i>										
AF.34 DERIVADOS FINANCIEROS										
AF.4 PRÉSTAMOS		112 326								
Administraciones Públicas		112 326								
Otros sectores residentes										
<i>Instituciones financieras no monetarias</i>										
<i>Sociedades no financieras</i>										
<i>Hogares e instituciones sin fines de lucro</i>										
AF.5 ACCIONES Y OTRAS PARTICIPACIONES	325 938		94 897	128 368						
Instituciones financieras monetarias			94 897							
Otros sectores residentes				128 368						
<i>Instituciones financieras no monetarias</i>										
<i>Sociedades no financieras</i>										
AF.6 RESERVAS TÉCNICAS DE SEGURO										
AF.7 OTRAS CUENTAS PENDIENTES DE PAGO										
TOTAL PASIVOS DE LOS SECTORES RESIDENTES	325 938	112 326	94 897	128 368	260 047	229 481	279 244	14 873	44 479	17 975

2009 Q4 data

2. Liabilities of domestic sectors (financial assets of other euro area residents and the rest of the world)

2. Pasivos de los sectores residentes (activos financieros de otros residentes en la zona del euro y en el resto del mundo)

Millones de euros

Inversiones del exterior en España/Foreign investment in Spain							Derivados financieros/Financial derivatives	Total Posición de Inversión Internacional/Total International Investment Position	Cuentas financieras/Financial accounts	Discrepancia/Discrepancy	International Investment Position
Otras inversiones/Other investment											
Préstamos/Loans		Depósitos/Deposits	Otros pasivos/Other liabilities								
Administraciones Públicas/General government	Otros sectores residentes/Other resident sectors	Instituciones financieras monetarias/Monetary financial institutions	Instituciones financieras monetarias/Monetary financial institutions	Administraciones Públicas/General government	Otros sectores residentes/Other resident sectors		18=1 a 17	19	20=19-18	Financial accounts	
11	12	13	14	15	16	17					
									-10 161	-10 161	AF.1 MONETARY GOLD AND SDRs
									11 313	11 313	AF.22 TRANSFERABLE DEPOSITS
									11 313	11 313	Monetary financial institutions
			547 957			4 913		552 870	537 854	-15 016	AF.29 OTHER DEPOSITS
			547 957			4 913		547 957	537 854	-10 104	Monetary financial institutions
								4 913		-4 913	Other resident sector Non-monetary financial institutions
								77 327	74 637	-2 691	AF.331 SECURITIES OTHER THAN SHARES. SHORT-TERM
								14 873	14 873	-0	Monetary financial institutions
								44 479	43 164	-1 315	General Government
								17 975	16 600	-1 375	Other resident sector Non-monetary financial institutions Non-financial corporations
								768 772	738 911	-29 862	AF.332 SECURITIES OTHER THAN SHARES. LONG-TERM
								260 047	256 068	-3 979	Monetary financial institutions
								229 481	204 392	-25 089	General Government
								279 244	278 451	-794	Other resident sector Non-monetary financial institutions Non-financial corporations
									277 276		
									1 175		
							78 498	78 498	17 585	-60 913	AF.34 FINANCIAL DERIVATIVES
24 988	158 531							295 844	369 061	73 218	AF.4 LOANS
24 988	158 531							24 988	24 478	-510	General Government
								270 856	344 584	73 727	Other resident sector Non-monetary financial institutions Non-financial corporations Households and non-profit institutions
									4 562		
									337 385		
									2 637		
								549 203	551 245	2 042	AF.5 SHARES AND OTHER EQUITY
									114 890		Monetary financial institutions
									436 355		Other resident sector
									9 551		Non-monetary financial institutions
									426 804		Non-financial corporations
									1 971	1 971	AF.6 INSURANCE TECHNICAL RESERVES
									46 751	46 751	AF.7 OTHER ACCOUNTS RECEIVABLE
24 988	158 531	547 957			4 913	78 498	2 322 515	2 339 168	16 653		LIABILITIES OF DOMESTIC SECTORS. TOTAL

EUR millions

17. BALANCE OF PAYMENTS AND INTERNATIONAL INVESTMENT POSITION

17.C Reconciliation between financial assets and liabilities vis-à-vis other euro area residents and the rest of the world and the International Investment Position

17. BALANZA DE PAGOS Y POSICIÓN DE INVERSIÓN INTERNACIONAL

17.21 Resumen

B) Posición de inversión internacional

Saldos a fin de periodo

mm de euros

	Posición de inversión internacional neta (activos-pasivos)	Total excepto Banco de España											Banco de España				
		Posición neta excepto Banco de España (activos-pasivos)	Inversiones directas			Inversiones de cartera (a)			Otras inversiones			Derivados financieros Posición neta (activos-pasivos)	Posición neta Banco de España	Reservas	Activos netos frente al Euro-sistema	Otros activos netos (activos-pasivos) (b)	
			Posición neta (activos-pasivos)	De España en el exterior (activos)	Del exterior en España (pasivos)	Posición neta (activos-pasivos)	De España en el exterior (activos)	Del exterior en España (pasivos)	Posición neta (activos-pasivos)	De España en el exterior (activos)	Del exterior en España (pasivos)						
																	1=2+13
02	R	-303,1	-363,7	-89,2	156,0	245,2	-105,7	256,8	362,5	-168,9	197,4	366,3	...	60,6	38,4	22,7	-0,4
03		-354,3	-410,3	-93,9	175,0	268,9	-102,3	319,8	422,0	-214,2	204,0	418,1	...	56,1	21,2	18,3	16,6
04		-436,4	-504,5	-91,9	207,2	299,1	-203,2	359,3	562,5	-209,4	222,2	431,6	...	68,1	14,5	31,9	21,7
05		-505,5	-577,2	-67,1	258,9	326,0	-273,6	454,7	728,4	-236,5	268,2	504,7	...	71,7	14,6	17,1	40,1
06	III	-596,1	-679,5	-17,1	326,4	343,5	-459,1	447,7	906,8	-203,3	313,1	516,4	-	83,4	15,0	25,4	43,0
	IV	-648,2	-743,9	-19,3	331,1	350,4	-508,9	455,7	964,6	-206,1	324,9	530,9	-9,6	95,7	14,7	29,4	51,6
07	I	-696,9	-797,3	-16,8	332,0	348,8	-581,9	461,0	1 042,9	-187,3	359,6	546,9	-11,3	100,4	14,0	31,9	54,5
	II	-729,5	-841,6	-9,0	359,4	368,4	-616,0	469,5	1 085,5	-200,7	362,8	563,5	-15,9	112,1	12,9	40,7	58,5
	III	-771,4	-861,1	-2,8	364,4	367,2	-640,1	453,7	1 093,9	-200,3	384,5	584,8	-17,9	89,6	12,5	14,8	62,4
	IV	-822,8	-901,7	-2,6	395,4	398,0	-648,5	438,4	1 086,9	-231,8	379,5	611,3	-18,8	78,9	12,9	1,1	64,9
08	I	-846,5	-927,1	-16,2	393,8	409,9	-607,6	414,2	1 021,9	-282,6	381,2	663,8	-20,7	80,6	13,0	2,8	64,8
	II	-859,8	-927,0	-12,3	408,4	420,7	-618,4	395,7	1 014,1	-272,8	417,0	689,8	-23,4	67,2	12,7	-7,5	62,0
	III	-859,1	-916,1	0,1	423,2	423,1	-631,8	382,3	1 014,1	-272,7	422,9	695,6	-11,7	57,0	13,8	-19,6	62,8
	IV	-864,0	-914,9	-1,1	424,4	425,5	-603,5	354,5	958,0	-303,9	386,4	690,4	-6,4	50,9	14,5	-30,6	67,0
09	I	-860,6	-912,9	14,1	428,1	414,0	-591,3	342,6	933,8	-335,8	374,4	710,2	0,0	52,3	15,7	-27,4	64,0
	II	-926,6	-972,0	-15,4	438,5	453,9	-608,6	363,7	972,2	-340,8	370,5	711,3	-7,3	45,4	15,1	-30,5	60,7
	III	-949,5	-986,4	0,7	446,1	445,4	-656,2	377,5	1 032,7	-326,1	364,6	690,7	-4,9	36,9	18,3	-42,6	61,2
	IV	-959,3	-1 003,4	9,2	448,0	438,8	-686,1	380,6	1 066,7	-325,6	370,2	695,8	-1,0	44,1	19,6	-36,4	60,9
10	I	-950,0	-992,3	13,0	454,0	441,0	-667,8	387,0	1 054,8	-343,3	364,0	707,3	5,7	42,4	20,9	-38,5	60,0
	II	-908,3	-884,9	23,7	467,4	443,6	-606,5	360,3	966,8	-314,1	373,0	687,1	12,0	-23,4	24,4	-100,8	53,1
	III	-967,5	-987,7	28,1	479,7	451,5	-666,9	341,4	1 008,3	-353,2	355,2	708,4	4,3	20,2	22,6	-54,3	51,9

Véanse notas al final del capítulo

17. BALANZA DE PAGOS Y POSICIÓN DE INVERSIÓN INTERNACIONAL

17.22 Inversiones de España en el exterior

B) Posición de inversión internacional

Saldos a fin de periodo

mm de euros

	Total	Inversiones directas				Inversiones de cartera, incluido Banco de España				Otras inversiones, incluido Banco de España				Derivados financieros	Reservas		
		Total	Participaciones en el capital	Financiación a empresas relacionadas	Total, excluido Banco de España (a)				Banco de España	Total, excluido Banco de España			Banco de España				
					Total	Acciones y participaciones en fondos de inversión	Bonos y obligaciones	Instrumentos del mercado monetario		Total	Préstamos	Depósitos				Otros activos	
																	5=6 a 8
02	R	672,2	156,0	139,2	16,8	256,8	50,7	199,6	6,5	0,5	197,4	35,3	156,1	5,9	23,1	-	38,4
03		754,9	175,0	160,5	14,5	319,8	62,7	246,1	11,0	16,2	204,0	35,8	161,6	6,6	18,7	-	21,2
04		856,9	207,2	189,6	17,6	359,3	78,1	271,4	9,9	20,8	222,2	38,6	175,8	7,8	32,8	-	14,5
05		1 053,7	258,9	236,8	22,1	454,7	104,2	338,3	12,3	37,9	268,2	46,1	212,8	9,3	19,4	-	14,6
06	III	1 170,9	326,4	304,8	21,6	447,7	126,2	308,5	12,9	41,9	313,1	58,4	243,8	10,9	26,8	-	15,0
	IV	1 240,6	331,1	307,9	23,2	455,7	133,2	311,9	10,5	50,5	324,9	63,4	249,7	11,8	30,8	33,0	14,7
07	I	1 286,5	332,0	310,9	21,2	461,0	140,7	306,8	13,4	53,3	359,6	59,4	286,2	14,0	33,4	33,2	14,0
	II	1 344,2	359,4	343,7	15,7	469,5	153,7	306,8	9,0	57,6	362,8	61,0	286,0	15,8	42,1	39,9	12,9
	III	1 336,8	364,4	342,7	21,7	453,7	142,1	303,7	8,0	61,5	384,5	61,4	307,3	15,8	15,9	44,2	12,5
	IV	1 340,4	395,4	368,3	27,1	438,4	133,0	298,6	6,8	64,3	379,5	69,0	294,0	16,5	5,2	44,6	12,9
08	I	1 324,9	393,8	367,2	26,6	414,2	103,8	302,6	7,8	64,6	381,2	62,0	302,4	16,7	4,9	53,3	13,0
	II	1 359,2	408,4	380,8	27,6	395,7	97,7	286,9	11,1	62,0	417,0	64,1	335,2	17,8	4,8	58,6	12,7
	III	1 379,7	423,2	392,5	30,7	382,3	82,9	287,9	11,4	62,7	422,9	70,3	333,9	18,7	4,8	70,1	13,8
	IV	1 359,1	424,4	393,5	31,0	354,5	62,8	280,7	11,0	66,2	386,4	74,1	292,4	20,0	4,8	108,3	14,5
09	I	1 341,4	428,1	395,6	32,5	342,6	54,7	273,3	14,6	63,5	374,4	71,6	282,5	20,3	5,5	111,7	15,7
	II	1 346,4	438,5	407,4	31,1	363,7	62,4	282,0	19,3	60,3	370,5	75,2	274,3	21,0	5,4	92,9	15,1
	III	1 357,8	446,1	417,8	28,3	377,5	73,7	287,7	16,1	60,7	364,6	74,6	268,9	21,0	5,5	85,2	18,3
	IV	1 361,9	448,0	419,4	28,6	380,6	81,1	288,7	10,8	60,6	370,2	76,5	272,4	21,2	5,4	77,4	19,6
10	I	1 385,0	454,0	425,3	28,6	387,0	91,8	284,4	10,7	59,8	364,0	76,5	265,4	22,1	5,4	93,9	20,9
	II	1 401,7	467,4	438,8	28,6	360,3	90,0	258,2	12,2	52,9	373,0	79,6	271,5	22,0	5,4	118,3	24,4
	III	1 377,2	479,7	449,6	30,1	341,4	92,8	240,8	7,9	51,5	355,2	79,3	254,1	21,8	5,4	121,4	22,6

Véanse notas al final del capítulo

17. BALANZA DE PAGOS Y POSICIÓN DE INVERSIÓN INTERNACIONAL
B) Posición de inversión internacional

17.23 Inversiones de España en el exterior
Inversiones de cartera, incluido Banco de España
Detalle por sectores institucionales

Saldos a fin de periodo

Millones de euros

	Acciones y participaciones en fondos de inversión					Bonos y obligaciones					Instrumentos del mercado monetario				
	Total	Banco de España	Otras Instituciones financieras monetarias	Administraciones públicas	Otros sectores residentes	Total	Banco de España	Otras Instituciones financieras monetarias	Administraciones públicas	Otros sectores residentes	Total	Banco de España	Otras Instituciones financieras monetarias	Administraciones públicas	Otros sectores residentes
	1=2 a 5	2	3	4	5	6=7 a 10	7	8	9	10	11=12a15	12	13	14	15
02	50 712	-	3 625	-	47 087	200 085	487	66 265	8	133 325	6 496	-	3 198	0	3 298
03	62 677	-	3 189	-	59 488	255 933	9 787	88 712	55	157 379	17 411	6 441	7 176	0	3 793
04	78 053	-	5 507	-	72 546	290 133	18 761	95 227	895	175 251	11 934	2 053	6 421	-	3 460
05	104 157	-	7 729	-	96 428	369 336	31 086	135 717	5 653	196 880	19 136	6 808	7 645	-	4 683
06 III	126 170	-	11 700	-	114 469	344 491	35 943	87 239	14 860	206 450	18 892	5 958	4 552	-	8 383
IV	132 193	-	11 594	-	121 599	357 939	45 991	83 707	15 981	212 260	15 063	4 518	2 809	7	7 728
07 I	140 703	-	14 509	-	126 195	352 699	45 853	82 983	18 571	205 291	20 813	7 411	6 008	7	7 388
II	153 730	-	17 683	-	136 047	354 528	47 689	83 814	18 282	204 742	18 893	9 937	1 513	7	7 436
III	142 096	-	18 397	-	123 699	355 452	51 776	81 337	21 295	201 044	17 735	9 757	2 095	7	5 875
IV	132 955	-	15 425	-	117 530	355 065	56 448	84 238	22 003	192 376	14 693	7 848	2 728	-	4 118
08 I	103 793	-	14 605	-	89 187	358 747	56 163	91 638	22 398	188 549	16 233	8 396	2 059	-	5 779
II	97 664	-	13 467	-	84 197	342 998	56 091	84 343	21 932	180 632	17 048	5 945	3 308	-	7 795
III	82 946	-	12 603	-	70 343	347 469	59 566	88 728	25 292	173 883	14 560	3 144	2 837	-	8 579
IV	62 823	-	10 791	-	52 032	344 527	63 858	83 849	26 225	170 595	13 315	2 309	2 231	-	8 775
09 I	54 657	-	7 803	-	46 854	336 551	63 259	86 563	19 375	167 354	14 884	281	5 224	0	9 379
II	62 356	-	8 010	-	54 346	341 854	59 814	91 301	17 743	172 996	19 765	480	8 375	0	10 910
III	73 709	-	8 628	-	65 081	347 871	60 141	96 133	14 751	176 847	16 598	532	8 120	0	7 947
IV	81 059	-	8 930	-	72 129	348 978	60 233	93 827	14 120	180 798	11 164	366	5 606	0	5 193
10 I	91 843	-	9 983	-	81 860	343 893	59 455	91 347	13 380	179 712	11 095	366	5 103	0	5 626
II	90 003	-	7 897	-	82 106	311 060	52 883	78 406	10 053	169 718	12 169	-	3 748	0	8 421
III	92 774	-	8 978	-	83 796	292 223	51 456	71 190	9 019	160 557	7 907	-	3 517	0	4 390

Véanse notas al final del capítulo

17. BALANZA DE PAGOS Y POSICIÓN DE INVERSIÓN INTERNACIONAL
B) Posición de inversión internacional

17.24 Inversiones de España en el exterior
Otras inversiones, incluido Banco de España
Detalle por sectores institucionales

Saldos a fin de periodo

Millones de euros

	Préstamos				Depósitos				Otros activos financieros	
	Total	Instituciones financieras monetarias	Administraciones Públicas	Otros sectores residentes	Total	Banco de España	Otras instituciones financieras monetarias	Otros sectores residentes	Total	del cual:
	1=2 a 4	2	3	4	5=6 a 8	6	7	8	9	10
02	35 315	25 011	9 034	1 270	178 791	22 650	87 131	69 010	6 377	3 916
03	35 830	25 858	8 370	1 603	179 832	18 269	87 145	74 418	7 007	4 427
04	38 554	27 451	9 222	1 881	208 164	32 350	92 422	83 392	8 274	5 220
05	46 070	34 787	9 522	1 760	231 716	18 918	123 621	89 176	9 766	6 511
06 III	58 438	50 307	6 347	1 785	270 160	26 398	148 152	95 610	11 377	7 354
IV	63 394	52 777	8 798	1 819	280 018	30 333	154 144	95 541	12 210	7 156
07 I	59 391	50 807	6 720	1 863	319 151	32 964	190 119	96 069	14 455	8 612
II	60 989	52 718	6 569	1 702	327 642	41 633	187 369	98 640	16 241	9 322
III	61 355	53 399	5 786	2 170	322 812	15 463	206 187	101 162	16 276	9 669
IV	68 954	58 030	8 917	2 006	298 836	4 793	194 931	99 112	16 924	9 806
08 I	62 007	54 399	5 647	1 961	306 955	4 509	201 852	100 593	17 148	10 527
II	64 082	55 636	6 055	2 390	339 530	4 352	231 255	103 923	18 220	10 309
III	70 340	61 775	5 993	2 572	338 226	4 352	228 558	105 316	19 119	11 040
IV	74 085	61 742	9 440	2 903	296 718	4 352	189 955	102 411	20 422	11 736
09 I	71 604	62 386	6 455	2 764	287 282	4 787	181 457	101 038	20 995	11 767
II	75 185	63 900	7 011	4 273	279 053	4 786	174 853	99 414	21 688	11 988
III	74 642	64 888	6 197	3 557	273 721	4 790	167 706	101 225	21 706	12 090
IV	76 530	62 768	10 356	3 406	277 212	4 786	171 638	100 788	21 905	12 176
10 I	76 479	66 152	6 889	3 438	270 211	4 785	164 140	101 286	22 768	12 400
II	79 576	66 411	9 651	3 514	276 253	4 785	167 849	103 618	22 668	12 880
III	79 284	66 523	9 323	3 438	258 900	4 786	151 476	102 638	22 418	12 560

17. BALANZA DE PAGOS Y POSICIÓN DE INVERSIÓN INTERNACIONAL

B) Posición de inversión internacional

Saldos a fin de periodo

	Activos de reserva y otros activos en moneda extranjera Valores de mercado				Drenajes netos de liquidez en moneda extranjera (a) (operaciones con vencimiento residual de hasta un año) Valores nominales							
	Banco de España			Tesoro Público	Total	Banco de España			Tesoro Público			
	Total	Activos de reserva (b)	Otros activos en moneda extranjera	Activos en moneda extranjera		Total	Pre-determinados	Contingentes	Total	Pre-determinados	Contingentes	
1=2+5	2=3+4	3	4	5	6=7+10	7=8+9	8	9	10=11+12	11	12	
05	16 932	16 932	14 601	2 331	-	-6 436	-5 132	-5 132	-	-1 305	-1 196	-108
06	15 912	15 912	14 685	1 228	-	-5 521	-5 492	-5 492	-	-29	-27	-1
07	15 536	15 536	12 946	2 590	-	-5 521	-5 459	-5 459	-	-62	-24	-38
08	24 743	24 743	14 546	10 197	-	-9 698	-8 320	-8 320	-	-1 378	-1 378	-
09												
May	18 360	18 360	15 225	3 135	-	-1 868	-1 791	-1 791	-	-77	-77	-
Jun	17 361	17 361	15 142	2 219	-	-683	-599	-599	-	-85	-79	-6
Jul	16 588	16 588	15 454	1 134	-	-276	-192	-192	-	-85	-78	-6
Ago	18 637	18 637	18 106	531	-	-94	-11	-11	-	-82	-76	-6
Sep	18 550	18 550	18 301	248	-	-296	-204	-204	-	-92	-85	-6
Oct	18 608	18 608	18 402	206	-	-2 727	-2 634	-2 634	-	-93	-86	-6
Nov	19 104	19 104	18 946	158	-	-2 688	-2 597	-2 597	-	-91	-85	-7
Dic	19 657	19 657	19 578	79	-	-2 801	-2 708	-2 708	-	-93	-87	-6
10												
Ene	19 922	19 922	20 047	-125	-	-2 889	-2 793	-2 793	-	-96	-89	-7
Feb	20 665	20 665	20 859	-194	-	-2 969	-2 875	-2 875	-	-95	-88	-7
Mar	20 766	20 766	20 918	-152	-	-2 918	-2 894	-2 894	-	-23	-17	-7
Abr	21 609	21 609	21 657	-48	-	-2 953	-2 930	-2 930	-	-24	-17	-7
May	23 621	23 621	23 870	-249	-	-3 177	-3 169	-3 169	-	-7	-	-7
Jun	24 153	24 153	24 353	-199	-	-3 205	-3 179	-3 179	-	-26	-18	-8
Jul	22 575	22 575	22 626	-52	-	-3 016	-2 991	-2 991	-	-25	-17	-7
Ago	23 600	23 600	23 717	-117	-	-3 096	-3 070	-3 070	-	-26	-18	-8
Sep	22 748	22 748	22 641	107	-	-2 792	-2 785	-2 785	-	-7	-	-7
Oct	22 819	22 819	22 754	65	-	-2 823	-2 815	-2 815	-	-8	-	-8
Nov	24 224	24 224	24 351	-127	-	-3 009	-3 001	-3 001	-	-8	-	-8

Véanse notas al final del capítulo

17.25 Inversiones de España en el exterior

Reservas internacionales y liquidez en moneda extranjera

Millones de euros

17. BALANZA DE PAGOS Y POSICIÓN DE INVERSIÓN INTERNACIONAL

B) Posición de inversión internacional

Saldos a fin de periodo

	Activos de reserva									Pro memoria								
	Millones de euros									Millones de DEG								
	Total	Divisas convertibles			Posición de reserva en el FMI	DEG	Oro monetario	Derivados financieros	Oro monetario en millones de onzas troy	Posición de reserva en el FMI				Tenencias de DEG			Otros activos frente al FMI	
		Total	Valores	Depósitos						Total	Tramo de reserva		Acuerdos para préstamos	Total	Asignados	Adquisiciones (+) Utilizaciones (-)		
1=2+5 a 8	2=3+4	3	4	5	6	7	8	9	10=	11=	12	13	14	15=	16	17	18	
05	14 601	7 306	5 801	1 505	636	281	6 400	-21	14,72	526	526	3 049	2 523	-	232	299	-67	124
06	14 685	7 533	6 542	990	303	254	6 467	127	13,40	265	265	3 049	2 784	-	223	352	-129	103
07	12 946	7 285	6 668	616	218	252	5 145	46	9,05	202	202	3 049	2 847	-	235	352	-117	116
08	14 546	8 292	7 951	340	467	160	5 627	-	9,05	422	422	3 049	2 627	-	145	352	-207	222
09																		
Jul	15 454	8 693	8 184	510	693	51	6 017	-	9,05	631	631	3 049	2 418	-	46	299	-253	323
Ago	18 106	8 860	8 338	522	692	2 531	6 023	-	9,05	631	631	3 049	2 418	-	2 306	2 559	-253	324
Sep	18 301	8 644	8 133	511	682	2 785	6 191	-	9,05	631	631	3 049	2 418	-	2 576	2 828	-252	324
Oct	18 402	8 578	8 068	509	678	2 767	6 379	-	9,05	217	217	3 049	2 832	-	2 576	2 828	-251	324
Nov	18 946	8 570	8 064	505	533	2 761	7 083	-	9,05	497	497	3 049	2 552	-	2 576	2 828	-252	324
Dic	19 578	8 876	8 379	497	541	3 222	6 938	-	9,05	497	497	3 049	2 552	-	2 960	2 828	133	329
10																		
Ene	20 047	9 177	8 674	503	554	3 296	7 020	-	9,05	497	497	3 049	2 552	-	2 962	2 828	134	328
Feb	20 859	9 456	8 895	561	662	3 344	7 396	-	9,05	586	586	3 049	2 462	-	2 961	2 828	133	328
Mar	20 918	9 473	8 955	517	661	3 332	7 452	-	9,05	586	586	3 049	2 462	-	2 958	2 828	131	328
Abr	21 657	9 627	9 097	530	644	3 352	8 034	-	9,05	567	567	3 049	2 482	-	2 954	2 828	126	330
May	23 870	10 444	9 857	587	1 078	3 509	8 839	-	9,05	906	712	3 049	2 337	194	2 947	2 828	120	330
Jun	24 353	10 555	9 976	579	1 091	3 537	9 169	-	9,05	906	712	3 049	2 337	194	2 936	2 828	109	342
Jul	22 626	10 029	9 452	577	1 055	3 412	8 130	-	9,05	905	691	3 049	2 358	214	2 928	2 828	100	352
Ago	23 717	10 368	9 758	610	1 018	3 466	8 865	-	9,05	855	641	3 049	2 408	214	2 912	2 828	85	366
Sep	22 641	9 629	9 059	571	995	3 320	8 697	-	9,05	872	612	3 049	2 437	261	2 913	2 828	85	367
Oct	22 754	9 696	9 137	559	990	3 302	8 766	-	9,05	873	612	3 049	2 437	261	2 911	2 828	83	367
Nov	24 351	10 279	9 688	591	1 024	3 416	9 632	-	9,05	872	612	3 049	2 437	261	2 910	2 828	83	367

Véanse notas al final del capítulo

17. BALANZA DE PAGOS Y POSICIÓN DE INVERSIÓN INTERNACIONAL
B) Posición de inversión internacional

17.27 Inversiones del exterior en España

Saldos a fin de periodo *Millones de euros*

	Total	Inversiones directas			Inversiones de cartera (a)				Otras inversiones, incluido Banco de España					Derivados financieros
		Total	Acciones y otras participaciones de capital	Financiación a empresas relacionadas	Total	Acciones y participaciones en fondos de inversión	Bonos y obligaciones	Instrumentos del mercado monetario	Total, excluido Banco de España				Banco de España (b)	
									Total	Préstamos	Depósitos pasivos	Otros		
02	R 975 271	245 166	194 711	50 456	362 459	116 967	240 805	4 687	366 275	92 646	273 244	385	1 371	-
03	1 109 170	268 925	207 096	61 828	422 044	147 878	267 231	6 935	418 109	100 271	317 445	393	92	-
04	1 293 290	299 150	231 649	67 501	562 490	183 211	372 159	7 120	431 635	103 662	326 316	1 657	16	-
05	1 559 176	325 963	250 641	75 322	728 382	197 347	524 209	6 826	504 705	119 729	383 453	1 524	126	-
06 III	1 767 030	343 546	264 483	79 063	906 765	232 494	658 286	15 985	516 403	143 187	371 459	1 756	316	-
IV	1 888 798	350 438	271 313	79 125	964 580	245 683	703 023	15 874	530 930	149 128	380 546	1 257	281	42 569
07 I	1 983 398	348 832	270 262	78 570	1 042 902	256 118	765 250	21 534	546 855	150 271	394 555	2 029	322	44 487
II	2 073 729	368 417	282 940	85 477	1 085 503	266 845	796 476	22 181	563 530	157 074	403 743	2 713	423	55 856
III	2 108 255	367 224	284 973	82 250	1 093 863	269 798	801 614	22 452	584 822	164 250	418 029	2 542	277	62 069
IV	2 163 230	397 974	307 278	90 696	1 086 940	282 331	778 008	26 601	611 279	167 701	441 691	1 888	3 550	63 487
08 I	2 171 411	409 943	322 384	87 559	1 021 860	235 984	758 196	27 680	663 752	169 345	491 803	2 604	1 855	74 001
II	2 218 967	420 724	329 361	91 363	1 014 059	216 631	762 887	34 541	689 842	173 346	512 984	3 513	12 326	82 016
III	2 238 773	423 050	324 109	98 941	1 014 111	200 218	764 809	49 084	695 578	179 543	512 829	3 207	24 276	81 757
IV	2 223 104	425 530	320 784	104 746	957 955	170 143	749 779	38 033	690 359	181 035	504 878	4 445	35 233	114 027
09 I	2 202 017	413 961	308 022	105 940	933 824	142 151	740 609	51 064	710 202	184 502	520 142	5 558	32 491	111 538
II	2 273 066	453 923	332 183	121 740	972 240	177 670	740 284	54 287	711 275	186 248	520 054	4 973	35 596	100 032
III	2 307 385	445 357	325 417	119 940	1 033 661	218 943	756 253	58 465	690 731	186 928	498 795	5 008	47 538	90 098
IV	2 321 143	438 793	324 970	113 823	1 066 670	223 162	766 181	77 327	695 781	183 247	507 666	4 868	41 400	78 498
10 I	2 334 996	440 982	328 409	112 573	1 054 778	199 893	771 694	83 191	707 277	183 943	516 890	6 444	43 673	88 286
II	2 309 989	443 645	331 019	112 626	966 814	170 790	730 172	65 852	687 127	188 669	490 477	7 981	105 881	106 522
III	2 344 737	451 530	334 610	116 920	1 008 326	196 108	745 143	67 076	708 354	195 590	504 478	8 286	59 477	117 049

Véanse notas al final del capítulo

17. BALANZA DE PAGOS Y POSICIÓN DE INVERSIÓN INTERNACIONAL
B) Posición de inversión internacional

17.28 Inversiones del exterior en España
Inversiones de cartera
Detalle por sectores institucionales

Saldos a fin de periodo *Millones de euros*

	Acciones y participaciones en fondos de inversión			Bonos y obligaciones				Instrumentos del mercado monetario				
	Total	Instituciones financieras monetarias	Otros sectores residentes	Total	Administraciones Públicas	Instituciones financieras monetarias	Otros sectores residentes	Total	Administraciones Públicas	Instituciones financieras monetarias	Otros sectores residentes	
												1=2+3
02	R 116 967	41 247	75 720	240 805	178 245	38 770	23 790	4 687	1 340		346	3 001
03	147 878	52 230	95 648	267 231	157 552	61 652	48 027	6 935	4 312		326	2 297
04	183 211	65 571	117 640	372 159	181 878	104 720	85 561	7 120	2 776		301	4 043
05	197 347	74 882	122 465	524 209	192 798	164 457	166 955	6 826	2 465		981	3 380
06 III	232 494	85 914	146 580	658 286	188 569	225 647	244 071	15 985	6 070		5 274	4 641
IV	245 683	95 784	149 899	703 023	191 871	236 038	275 114	15 874	4 836		6 252	4 786
07 I	256 118	89 156	166 962	765 250	195 781	252 211	317 258	21 534	4 901		11 331	5 303
II	266 845	92 366	174 480	796 476	190 503	269 682	336 291	22 181	5 446		11 316	5 418
III	269 798	87 360	182 438	801 614	182 455	273 907	345 252	22 452	4 820		15 079	2 553
IV	282 331	95 561	186 769	778 008	173 266	261 177	343 564	26 601	4 653		21 248	701
08 I	235 984	80 319	155 665	758 196	173 668	256 302	328 226	27 680	6 329		20 424	927
II	216 631	72 793	143 838	762 887	177 009	258 374	327 505	34 541	5 594		22 729	6 217
III	200 218	68 479	131 739	764 809	187 624	258 393	318 792	49 084	9 722		21 269	18 093
IV	170 143	53 871	116 272	749 779	198 366	249 210	302 204	38 033	12 480		12 224	13 329
09 I	142 151	41 495	100 656	740 609	204 659	248 405	287 545	51 064	15 801		15 198	20 066
II	177 670	66 798	110 872	740 284	211 201	250 957	278 126	54 287	21 125		14 200	18 962
III	218 943	90 838	128 105	756 253	219 327	256 689	280 237	58 465	31 005		14 217	13 242
IV	223 162	94 897	128 265	766 181	229 481	260 047	276 653	77 327	44 479		14 873	17 975
10 I	199 893	79 720	120 168	771 694	240 280	257 003	274 411	83 191	51 915		16 642	14 634
II	170 790	68 537	102 241	730 172	227 970	240 925	261 277	65 852	40 680		12 157	13 015
III	196 108	74 462	121 646	745 143	237 884	242 273	264 987	67 076	41 676		11 057	14 342

Véanse notas al final del capítulo

17. BALANZA DE PAGOS Y POSICIÓN DE INVERSIÓN INTERNACIONAL

B) Posición de inversión internacional

Saldos a fin de periodo

	Préstamos			Depósitos			Otros pasivos	
	Total 1=2+3	Administraciones Públicas 2	Otros sectores residentes 3	Instituciones financieras monetarias			Total (a) 7	Otros sectores residentes 8
				Total 4=5+6	Banco de España 5	Otras instituciones financieras monetarias 6		
02	92 646	13 544	79 102	274 615	1 371	273 244	385	385
03	100 271	12 963	87 308	317 537	92	317 445	393	393
04	103 662	17 568	86 094	326 332	16	326 316	1 657	1 657
05	119 729	18 149	101 579	383 579	126	383 453	1 524	1 524
06 III	143 187	19 542	123 645	371 775	316	371 459	1 756	1 756
IV	149 128	18 878	130 251	380 826	281	380 546	1 257	1 257
07 I	150 271	18 712	131 559	394 877	322	394 555	2 029	2 029
II	157 074	19 185	137 889	404 167	423	403 743	2 713	2 713
III	164 250	19 870	144 380	418 307	277	418 029	2 542	2 542
IV	167 701	19 916	147 785	445 241	3 550	441 691	1 888	1 888
08 I	169 345	20 165	149 180	493 658	1 855	491 803	2 604	2 604
II	173 346	19 663	153 683	525 310	12 326	512 984	3 513	3 513
III	179 543	20 408	159 135	537 106	24 276	512 829	3 207	3 207
IV	181 035	22 910	158 125	540 111	35 233	504 878	4 445	4 445
09 I	184 502	22 009	162 493	552 633	32 491	520 142	5 558	5 558
II	186 248	23 619	162 629	555 650	35 596	520 054	4 973	4 973
III	186 928	24 719	162 209	546 333	47 538	498 795	5 008	5 008
IV	183 247	24 972	158 275	549 066	41 400	507 666	4 868	4 868
10 I	183 943	25 483	158 460	560 562	43 673	516 890	6 444	6 444
II	188 669	27 110	161 559	596 358	105 881	490 477	7 981	7 981
III	195 590	28 476	167 114	563 955	59 477	504 478	8 286	8 286

17.29 Inversiones del exterior en España

Otras inversiones, incluido Banco de España

Detalle por sectores institucionales

Millones de euros

17. BALANZA DE PAGOS Y POSICIÓN DE INVERSIÓN INTERNACIONAL

B) Posición de Inversión Internacional

Saldos a fin de periodo

	Administraciones Públicas						Otros sectores residentes									
	Total 1=2+7	Administraciones Públicas					Total 7=8a10 +15-16	Empresas de seguros y fondos de pensiones 8	Institu- ciones inversión colectiva y socie- dades de valores 9	Empresas no financieras					Per- sonas físicas 15	Préstamos entre empresas relacio- nadas (a) 16
		Total 2=3 a 6	Estado 3	Comuni- dades Autó- nomas 4	Corpora- ciones Locales 5	Organis- mos Autó- nomos del Estado y Seguridad Social 6				Total 10=11a14	Grandes Empre- sas Públicas 11	Otras eléctricas 12	Autopistas 13	Otras empre- sas 14		
02	92 646	13 544	3 422	8 766	873	484	79 102	77	2 031	138 491	39	12 615	298	125 539	613	62 110
03	100 271	12 963	2 327	9 174	902	561	87 308	73	2 921	167 518	54	13 844	375	153 245	722	83 926
04	103 662	17 568	5 304	10 399	1 269	597	86 094	79	2 884	178 830	52	13 715	944	164 118	861	96 560
05	119 729	18 149	3 261	12 369	1 916	604	101 579	101	3 582	205 191	100	12 596	672	191 823	927	108 223
06 III	143 187	19 542	3 961	12 893	2 289	399	123 645	105	2 715	234 364	73	10 364	781	223 146	1 124	114 997
IV	149 128	18 878	3 254	12 679	2 520	424	130 251	86	4 179	243 178	73	11 067	779	231 259	1 175	118 702
07 I	150 271	18 712	2 799	12 619	2 870	425	131 559	72	3 806	254 448	73	11 562	1 136	241 677	1 236	128 003
II	157 074	19 185	3 050	12 842	2 871	422	137 889	71	5 311	271 654	73	15 877	779	254 926	1 301	140 448
III	164 250	19 870	3 567	13 107	2 954	242	144 380	71	5 945	269 582	73	13 798	779	254 932	1 519	132 736
IV	167 701	19 916	2 473	14 125	3 046	272	147 785	70	5 915	282 597	73	12 939	842	268 744	1 778	142 576
08 I	169 345	20 165	2 228	14 746	2 922	269	149 180	64	4 238	285 133	71	13 230	796	271 037	2 233	142 488
II	173 346	19 663	1 481	14 857	2 940	385	153 683	52	3 753	296 608	71	14 088	1 016	281 433	2 295	149 025
III	179 543	20 408	1 775	15 288	2 961	385	159 135	751	3 328	305 429	71	15 131	1 044	289 183	2 319	152 693
IV	181 035	22 910	3 373	16 193	2 950	395	158 125	821	2 427	310 954	71	15 800	1 099	293 984	2 376	158 453
09 I	184 502	22 009	1 867	16 801	2 936	405	162 493	826	2 490	320 687	69	16 480	1 178	302 961	2 559	164 069
II	186 248	23 619	2 366	17 995	2 857	400	162 629	818	2 224	342 077	69	16 685	1 272	324 050	2 591	185 081
III	186 928	24 719	2 047	19 342	2 930	400	162 209	938	2 376	342 407	63	18 207	1 306	322 832	2 621	186 133
IV	183 247	24 972	1 872	19 758	2 974	368	158 275	1 167	1 997	332 742	63	17 722	1 013	313 944	2 637	180 268
10 I	183 943	25 483	1 410	20 669	2 965	438	158 460	1 153	2 466	338 221	61	18 534	1 021	318 606	2 677	186 057
II	188 669	27 110	1 488	22 190	2 999	433	161 559	1 155	2 540	343 272	61	18 343	1 211	323 656	2 708	188 116
III	195 590	28 476	2 310	22 747	2 989	430	167 114	1 121	2 788	348 635	55	16 640	1 211	330 728	2 765	188 194

17.30 Inversiones del exterior en España. Otras Inversiones.

Préstamos recibidos por las AAPP y OSR.

Detalle por prestatarios

Millones de euros

Véanse notas al final del capítulo

17. BALANZA DE PAGOS Y POSICIÓN DE INVERSIÓN INTERNACIONAL
B) Posición de Inversión Internacional

17.31 Inversiones del exterior en España. Otras Inversiones.
Préstamos recibidos por las AAPP y OSR.
Detalle por prestamistas

Saldos a fin de periodo

Millones de euros

	Acreedores oficiales						Otros acreedores				Préstamos entre empresas relacionadas (a)
	Total	Administraciones Públicas	Banco Europeo de Inversiones	Eurofima	Otros	Total	Entidades de crédito	Empresas no financieras	Personas físicas		
	1=2+7-11	2=3 a 6	3	4	5	6	7=8 a 10	8	9	10	11
02	92 646	19 456	1 253	16 496	1 495	212	135 301	72 705	62 482	113	62 110
03	100 271	20 564	423	18 703	1 106	332	163 633	81 795	81 731	107	83 926
04	103 662	22 338	191	20 422	1 378	348	177 884	90 259	87 511	114	96 560
05	119 729	26 131	312	23 809	1 668	341	201 821	105 541	96 131	150	108 223
06 III	143 187	28 721	1 181	25 316	1 868	355	229 463	121 761	107 492	210	114 997
IV	149 128	29 298	474	26 622	1 868	333	238 533	127 691	110 620	223	118 702
07 I	150 271	30 106	27	27 906	1 868	305	248 169	129 575	118 373	221	128 003
II	157 074	30 682	425	28 191	1 760	305	266 840	136 930	129 737	173	140 448
III	164 250	31 906	1 311	28 489	1 806	300	265 081	143 287	121 622	172	132 736
IV	167 701	31 944	929	28 927	1 806	282	278 333	146 563	131 586	184	142 576
08 I	169 345	33 342	481	30 775	1 805	281	278 491	145 181	133 108	202	142 488
II	173 346	33 397	85	31 175	1 856	281	288 974	148 297	140 462	215	149 025
III	179 543	33 783	417	31 242	1 856	268	298 453	152 955	145 312	186	152 693
IV	181 035	38 172	2 015	33 733	2 176	249	301 316	149 925	151 198	194	158 453
09 I	184 502	38 009	557	35 034	2 176	242	310 562	153 450	156 888	225	164 069
II	186 248	40 000	1 055	36 560	2 175	209	331 329	153 157	177 881	291	185 081
III	186 928	41 570	786	38 403	2 175	206	331 490	152 802	178 397	291	186 133
IV	183 247	42 905	610	39 643	2 463	187	320 610	149 197	171 116	297	180 268
10 I	183 943	43 555	196	40 760	2 463	135	326 445	150 666	175 457	322	186 057
II	188 669	45 956	274	43 025	2 462	195	330 829	152 059	178 441	329	188 116
III	195 590	47 628	1 014	43 979	2 445	190	336 156	153 703	182 121	332	188 194

Véanse notas al final del capítulo

NOTAS A LOS CUADROS DEL CAPÍTULO 17. BALANZA DE PAGOS Y POSICIÓN DE INVERSIÓN INTERNACIONAL

Cuadro 17.A

Fuente: Banco de España. Cifras elaboradas según la 5ª edición del Manual de Balanza de Pagos (1993).

- Tanto la variación de activos como la variación de pasivos deben entenderse netas de sus correspondientes amortizaciones.
- Incluye, principalmente, préstamos, depósitos y operaciones simultáneas y con pacto de recompra.
- Un signo negativo (positivo) supone un aumento (disminución) de los activos del Banco de España frente al exterior.

Cuadro 17.6

- Patentes, derechos de autor, marcas comerciales, alquileres y otros contratos transferibles.

Cuadro 17.21

a. A partir de diciembre de 2002, los datos de inversión de cartera se calculan con un nuevo sistema de información (véase la Circular del Banco de España nº 2/2001 y la nota de novedades de los indicadores económicos). En la rúbrica 'acciones y participaciones en fondos de inversión' de los otros sectores residentes la incorporación de los nuevos datos supone una ruptura muy significativa de la serie histórica, tanto en activos financieros como en pasivos, por lo que se ha realizado una revisión desde 1992. Si bien el cambio metodológico que introduce el nuevo sistema afecta también al resto de las rúbricas, su efecto no justifica una revisión completa de las series.

b. No se incluye la contrapartida de la asignación de DEG por parte del FMI. Estas asignaciones (cuyos importes, para el caso español, pueden deducirse del cuadro 17.26) se han recogido siguiendo la metodología establecida en la quinta edición del *Manual de Balanza de Pagos* del FMI, actualmente utilizada para la elaboración de las estadísticas de Balanza de Pagos y de PII. Las asignaciones de DEG se han registrado, por tanto, en la PII como un incremento de los activos de reserva, sin contrapartida en ninguna otra rúbrica, y no se han registrado como transacciones en la BP.

La sexta edición del citado Manual, cuya finalización se ha producido recientemente y que los países irán adoptando progresivamente según sus planes nacionales, establece, por el contrario, que las asignaciones de DEG supondrán, además de incrementos de los activos de reserva, un incremento de los pasivos a largo plazo del país receptor. Por tanto, de acuerdo con este manual, las asignaciones de DEG, deberán registrarse en los activos de reserva y, además, en los pasivos de otra inversión, con lo que la PII neta del país no se verá afectada. Además, tanto la variación de activos de reserva como la de pasivos de otra inversión deberán registrarse como transacciones en la BP. El FMI ha decidido aplicar, en sus publicaciones, el nuevo estándar metodológico para las asignaciones de DEG a partir de la asignación de agosto y septiembre de 2009. Por el contrario, los países pertenecientes a la Unión Europea deben esperar, para adoptar los nuevos criterios metodológicos de contabilización que establece la sexta edición del Manual, a la modificación de los Reglamentos Comunitarios y del BCE que regulan la recopilación y difusión de estadísticas de forma coordinada. Esta modificación está prevista a partir del año 2014, por lo que, hasta dicha fecha, los datos que publicará el FMI sobre España diferirán de los que se difunden en los datos nacionales.

Cuadro 17.22

Nota: Véase la nota a del cuadro 17.21.

Cuadro 17.23

Nota: Véase la nota a del cuadro 17.21.

Cuadro 17.25

- Un signo negativo (positivo) indica una disminución (aumento) de la liquidez.
- Este importe coincide con el de la columna 1 del cuadro 17.26.

Cuadro 17.26

Nota: A partir de enero de 1999 no se consideran activos de reserva los denominados en euros ni los denominados en monedas distintas del euro frente a los residentes en países de la zona del euro, (estas rúbricas figuran en los cuadros 7A, 7.5 y 7.11). Hasta diciembre de 1998, los datos en pesetas se han convertido a euros con el tipo irrevocable. Desde enero de 1999, todos los activos de reserva se valoran a precios de mercado.

Desde enero de 2000 los datos de activos de reserva están elaborados de acuerdo con las nuevas normas metodológicas publicadas por el FMI en el documento 'International Reserves and Foreign Currency Liquidity Guidelines for a Data Template', octubre 2001, (<http://dsbb.imf.org/Applications/web/sdds-guide>). Con esta nueva definición, el importe total de activos de reserva a 31 de diciembre de 1999 hubiera sido de 37.835 millones de euros, en lugar de los 37.288 millones de euros que se recogen en la serie.

Las principales rúbricas de los activos de reserva se actualizan en la primera semana de cada mes, con referencia a fin del mes anterior y se difunden en el indicador económico 7.8.

Cuadro 17.27

- Véase la nota a del cuadro 17.21.
- Véase la nota b del cuadro 17.21.

Cuadro 17.28

Nota: Véase la nota a del cuadro 17.21.

Cuadro 17.29

- Véase la nota b del cuadro 17.21.

Cuadro 17.30

a. Esta serie -no incluida en la col.7, porque los préstamos de matrices extranjeras, o de empresas extranjeras indirectamente relacionadas figuran como inversión directa en la columna 4 del cuadro 17.27, y los préstamos de filiales extranjeras como menor inversión directa en la columna 4 del cuadro 17.22,- no se ha podido deducir de los componentes de las empresas (col. 8 a 14), lo que ha obligado a introducir este ajuste.

Cuadro 17.31

- Estos importes están deducidos de la columna 1, pero no de las restantes columnas. (Véase nota del cuadro 17.30).

18. ESTADÍSTICAS DE ADUANAS

18.1 Importaciones/introducciones y exportaciones/expediciones

Ministerio de Economía y Hacienda

Millones de euros

	Importaciones / introducciones			Exportaciones / expediciones			Saldo		
	Total	Energéticas	No energéticas	Total	Energéticas	No energéticas	Total	Energéticas	No energéticas
	1=2+3	2	3	4=5+6	5	6	7=4-1	8=5-2	9=6-3
03	185 114	19 319	165 795	138 119	3 979	134 140	-46 995	-15 340	-31 655
04	208 411	23 555	184 856	146 925	5 185	141 739	-61 486	-18 369	-43 117
05	232 954	32 922	200 032	155 005	6 381	148 623	-77 950	-26 541	-51 409
06	262 687	41 464	221 223	170 439	7 483	162 956	-92 249	-33 981	-58 267
07	285 038	42 772	242 266	185 023	8 238	176 786	-100 015	-34 535	-65 481
08	283 388	55 480	227 908	189 228	12 032	177 196	-94 160	-43 448	-50 712
09	206 116	34 356	171 761	159 890	6 940	152 950	-46 227	-27 416	-18 811
09 Jul P	17 706	3 045	14 661	14 475	525	13 950	-3 231	-2 520	-711
Ago P	14 595	2 983	11 612	10 072	535	9 538	-4 523	-2 448	-2 074
Sep P	19 303	2 833	16 470	13 871	587	13 284	-5 432	-2 247	-3 185
Oct P	18 828	3 040	15 787	14 918	709	14 210	-3 909	-2 332	-1 578
Nov P	18 923	3 051	15 872	14 068	533	13 535	-4 855	-2 518	-2 337
Dic P	17 733	2 975	14 757	13 661	589	13 073	-4 071	-2 386	-1 685
10 Ene P	16 601	3 077	13 525	12 092	477	11 614	-4 510	-2 599	-1 910
Feb P	17 548	3 214	14 334	13 986	401	13 586	-3 562	-2 813	-748
Mar P	20 945	3 688	17 257	16 652	632	16 021	-4 292	-3 056	-1 236
Abr P	19 628	3 711	15 917	14 623	646	13 977	-5 004	-3 065	-1 940
May P	20 378	3 729	16 650	16 213	795	15 419	-4 165	-2 934	-1 231
Jun P	20 914	3 932	16 983	16 203	708	15 495	-4 711	-3 224	-1 487
Jul P	20 666	3 944	16 723	16 379	880	15 499	-4 288	-3 064	-1 224
Ago P	17 334	3 595	13 739	12 874	932	11 942	-4 460	-2 663	-1 797
Sep P	20 248	3 424	16 824	15 902	748	15 154	-4 346	-2 675	-1 670
Oct P	21 093	3 816	17 277	17 393	937	16 456	-3 700	-2 879	-821

18. ESTADÍSTICAS DE ADUANAS
A) Importaciones/introducciones

18.2 Por productos

Ministerio de Economía y Hacienda

Millones de euros

	Productos energéticos				Productos no energéticos											
	Total	Total	Inter-medios	De consumo	Total	Bienes intermedios			Bienes de consumo				Bienes de capital			
						Total	Agrícolas	Indus-triales	Total	Alimen-ticios	No duraderos	Duraderos		Total	de los que	
												Total	del cual auto-móviles		Maqui-naria	Trans-porte
1=2+5	2=3+4	3	4	5=6+9+14	6=7+8	7	8	9=10a12	10	11	12	13	14	15	16	
03	185 114	19 319	19 171	148	165 795	91 549	3 668	87 881	54 017	12 357	17 827	23 833	14 161	20 228	13 186	4 206
04	208 411	23 555	23 412	143	184 856	100 625	3 729	96 896	61 612	13 339	19 663	28 609	17 462	22 620	14 666	5 044
05	232 954	32 922	32 768	154	200 032	105 653	4 367	101 285	67 499	14 122	21 967	31 410	18 520	26 881	16 125	7 593
06	262 687	41 464	41 242	222	221 223	120 921	4 066	116 855	72 292	14 815	24 034	33 443	19 246	28 010	18 082	6 206
07	285 038	42 772	42 444	329	242 266	134 999	5 059	129 940	77 921	16 192	26 383	35 346	21 205	29 346	20 163	5 075
08	283 388	55 480	55 237	243	227 908	130 023	5 914	124 110	72 143	16 089	28 403	27 652	15 016	25 741	18 306	3 836
09	206 116	34 356	34 278	77	171 761	93 907	4 716	89 191	61 249	14 590	26 974	19 685	9 264	16 605	12 299	1 253
09 Jul P	17 706	3 045	3 043	2	14 661	8 087	367	7 721	5 278	1 201	2 363	1 715	799	1 295	975	89
Ago P	14 595	2 983	2 976	7	11 612	6 120	385	5 736	4 526	1 133	2 171	1 222	489	965	721	58
Sep P	19 303	2 833	2 809	25	16 470	8 788	383	8 405	6 295	1 278	2 569	2 448	1 109	1 386	978	145
Oct P	18 828	3 040	3 034	6	15 787	8 476	370	8 106	5 797	1 343	2 360	2 094	1 070	1 514	1 078	161
Nov P	18 923	3 051	3 051	0	15 872	8 860	459	8 401	5 435	1 284	2 144	2 007	883	1 577	1 174	129
Dic P	17 733	2 975	2 975	0	14 757	7 913	419	7 494	5 145	1 250	1 947	1 947	903	1 700	1 258	137
10 Ene P	16 601	3 077	3 076	0	13 525	8 070	367	7 703	4 225	964	1 582	1 678	775	1 231	898	96
Feb P	17 548	3 214	3 214	0	14 334	8 643	362	8 281	4 420	1 066	1 668	1 686	827	1 270	910	109
Mar P	20 945	3 688	3 688	0	17 257	10 336	416	9 920	5 335	1 295	1 881	2 159	1 017	1 585	1 142	150
Abr P	19 628	3 711	3 711	0	15 917	9 593	374	9 219	4 813	1 241	1 451	2 120	932	1 511	1 124	140
May P	20 378	3 729	3 729	0	16 650	10 031	395	9 636	5 110	1 311	1 537	2 262	1 042	1 508	1 115	120
Jun P	20 914	3 932	3 931	0	16 983	10 408	401	10 007	5 084	1 310	1 633	2 142	1 026	1 491	1 078	133
Jul P	20 666	3 944	3 943	0	16 723	10 283	394	9 890	4 919	1 366	2 050	1 503	502	1 520	1 105	130
Ago P	17 334	3 595	3 595	0	13 739	7 937	450	7 487	4 531	1 308	2 044	1 179	362	1 270	824	205
Sep P	20 248	3 424	3 423	0	16 824	10 150	371	9 778	5 151	1 400	2 206	1 545	566	1 523	1 112	144
Oct P	21 093	3 816	3 816	0	17 277	10 350	612	9 738	5 187	1 431	2 057	1 700	563	1 740	1 144	338

18. ESTADÍSTICAS DE ADUANAS
A) Importaciones/introducciones

18.3 Distribución geográfica

Ministerio de Economía y Hacienda

Millones de euros

	1	Unión Europea (UE 27)							OCDE				13	14	15		
		2=3+7	Zona del Euro			Resto de la UE 27				Del cual:							
			3	Del cual:			7	Del cual:			9	Total				12	
				4	5	6		8	10	11		OPEP					Otros países americanos
03	185 114	123 045	102 950	30 223	29 768	16 933	20 094	11 867	144 457	6 859	4 835	10 330	5 788	6 729	3 846		
04	208 411	135 216	113 255	33 366	31 840	18 947	21 961	12 794	160 739	7 494	5 750	12 178	6 248	8 531	4 410		
05	232 954	142 821	119 455	34 357	32 851	19 891	23 366	13 236	170 583	7 484	5 923	17 142	8 077	11 709	4 905		
06	262 687	154 753	129 214	37 281	33 520	21 712	25 538	13 285	185 138	8 587	5 918	21 486	10 026	14 370	6 306		
07	285 038	171 037	143 524	43 645	35 001	24 850	27 513	14 146	203 264	9 996	6 082	20 131	9 348	18 493	6 074		
08	283 388	157 021	130 966	39 509	31 472	21 785	26 055	13 025	188 162	11 283	5 121	27 652	10 901	20 493	5 095		
09	206 116	119 572	97 650	27 679	24 136	14 916	21 922	9 904	141 826	8 448	3 171	16 981	7 512	14 457	3 485		
09 Jul	P	17 706	10 090	8 137	2 219	2 110	1 325	1 953	855	12 007	605	275	1 434	632	1 260	361	
09 Ago	P	14 595	7 942	6 351	1 921	1 468	943	1 591	603	9 434	492	212	1 451	561	1 216	229	
09 Sep	P	19 303	11 612	9 269	2 732	2 417	1 330	2 343	1 147	13 317	653	260	1 429	941	1 365	269	
09 Oct	P	18 828	11 084	8 952	2 454	2 328	1 388	2 132	991	13 066	758	338	1 591	606	1 294	307	
09 Nov	P	18 923	11 048	8 959	2 477	2 304	1 450	2 089	859	13 061	739	312	1 573	690	1 269	311	
09 Dic	P	17 733	10 201	8 214	2 197	2 000	1 303	1 987	827	12 010	646	263	1 470	716	1 318	301	
10 Ene	P	16 601	9 160	7 435	1 988	1 997	1 063	1 725	765	10 936	644	287	1 684	596	1 364	300	
10 Feb	P	17 548	9 929	7 902	2 190	1 947	1 248	2 026	840	11 689	645	273	1 810	599	1 352	273	
10 Mar	P	20 945	11 668	9 407	2 537	2 392	1 474	2 261	951	13 938	844	345	2 128	1 090	1 524	422	
10 Abr	P	19 628	11 083	9 052	2 470	2 059	1 506	2 031	875	13 215	728	314	2 158	820	1 294	340	
10 May	P	20 378	11 547	9 009	2 466	2 248	1 406	2 538	1 139	13 579	785	327	1 763	922	1 460	298	
10 Jun	P	20 914	11 628	9 337	2 598	2 267	1 530	2 291	905	13 762	807	303	2 274	875	1 550	319	
10 Jul	P	20 666	11 010	8 992	2 396	2 233	1 505	2 018	791	13 368	905	249	2 233	854	1 817	295	
10 Ago	P	17 334	8 593	6 865	1 847	1 658	1 012	1 728	796	10 182	599	225	2 054	883	1 725	238	
10 Sep	P	20 248	11 234	9 092	2 457	2 160	1 405	2 142	913	13 027	741	289	1 700	956	1 924	293	
10 Oct	P	21 093	11 428	9 299	2 323	2 307	1 537	2 130	845	13 936	892	274	2 109	839	1 661	290	

18. ESTADÍSTICAS DE ADUANAS
B) Exportaciones/expediciones

18.4 Por productos

Ministerio de Economía y Hacienda

Millones de euros

	1=2+5	Productos energéticos			Productos no energéticos												
		2=3+4	3	4	5=6+9+14	Bienes intermedios			Bienes de consumo				Bienes de capital				
						6=7+8	7	8	9=10+12	10	11	Duraderos		14	de los que		
												Total	Agrícolas		Indus- triales	Total	Alimen- ticios
03	138 119	3 979	3 535	444	134 140	64 422	845	63 576	57 991	18 158	12 406	27 428	20 035	11 727	5 699	5 001	
04	146 925	5 185	4 352	834	141 739	69 616	774	68 842	58 929	18 189	12 397	28 342	21 141	13 195	5 841	6 344	
05	155 005	6 381	5 328	1 053	148 623	74 505	713	73 792	59 271	18 806	13 744	26 721	19 366	14 848	6 422	7 403	
06	170 439	7 483	5 884	1 599	162 956	83 125	795	82 330	62 737	19 936	14 960	27 840	19 416	17 094	7 182	8 822	
07	185 023	8 237	6 643	1 594	176 786	92 536	1 122	91 414	66 493	21 109	16 441	28 944	21 740	17 756	8 051	8 518	
08	189 228	12 032	9 989	2 044	177 196	92 383	1 194	91 189	67 976	22 567	18 245	27 165	20 429	16 837	8 745	6 979	
09	159 890	6 940	5 417	1 523	152 950	75 494	904	74 590	63 765	22 033	18 360	23 372	18 693	13 691	7 796	4 842	
09 Jul	P	14 475	525	414	111	13 950	6 683	78	6 605	5 786	1 603	1 871	2 312	1 881	1 481	741	646
09 Ago	P	10 072	535	450	84	9 538	5 104	61	5 042	3 617	1 350	1 294	973	714	817	519	236
09 Sep	P	13 871	587	513	74	13 284	6 810	80	6 730	5 360	1 440	1 627	2 293	1 863	1 115	680	355
09 Oct	P	14 918	709	524	184	14 210	7 382	83	7 299	5 574	1 702	1 582	2 289	1 852	1 254	754	415
09 Nov	P	14 068	533	441	92	13 535	6 680	56	6 624	5 733	1 969	1 511	2 253	1 816	1 122	599	429
09 Dic	P	13 661	589	412	177	13 073	6 315	49	6 266	5 326	2 059	1 517	1 751	1 352	1 431	695	643
10 Ene	P	12 092	477	412	65	11 614	6 179	48	6 131	4 683	1 816	1 071	1 795	1 514	753	410	269
10 Feb	P	13 986	401	335	65	13 586	7 048	62	6 986	5 192	1 923	1 078	2 191	1 799	1 346	567	684
10 Mar	P	16 652	632	501	131	16 021	8 787	95	8 692	5 965	2 245	1 498	2 222	1 794	1 268	800	373
10 Abr	P	14 623	646	525	121	13 977	8 033	87	7 946	4 723	1 971	1 069	1 683	1 293	1 221	706	442
10 May	P	16 213	795	638	157	15 419	8 612	87	8 525	5 114	2 009	1 010	2 095	1 685	1 693	722	888
10 Jun	P	16 203	708	563	145	15 495	8 722	93	8 629	5 357	1 948	1 024	2 385	1 941	1 417	759	584
10 Jul	P	16 379	880	676	204	15 499	8 851	119	8 732	5 346	1 859	1 344	2 143	1 703	1 301	724	485
10 Ago	P	12 874	932	792	140	11 942	7 032	67	6 965	3 837	1 671	1 255	911	608	1 074	773	233
10 Sep	P	15 902	748	646	102	15 154	8 529	92	8 437	5 366	1 696	1 432	2 238	1 801	1 259	732	444
10 Oct	P	17 393	937	709	228	16 456	9 257	124	9 134	5 587	1 994	1 175	2 418	1 926	1 612	901	619

18. ESTADÍSTICAS DE ADUANAS
A) Exportaciones/expediciones

18.5 Distribución geográfica

Ministerio de Economía y Hacienda

Millones de euros

	1	Unión Europea (UE 27)							OCDE					13	14	15	
		2=3+7	Zona del Euro			Resto de la UE 27		9	Del cual:				12				
			3	Del cual:			7		8	10	Del cual:						11
				4	5	6					EEUU	Japón					
03	138 119	103 988	84 082	16 492	26 529	13 416	19 906	12 902	116 840	5 689	980	3 425	4 321	1 100	1 247		
04	146 925	109 225	88 236	17 084	28 487	13 276	20 988	13 266	123 749	5 802	1 167	3 853	4 464	1 162	1 306		
05	155 005	112 118	90 182	17 608	29 740	12 954	21 936	13 026	128 991	6 393	1 153	4 204	4 988	1 527	1 494		
06	170 439	121 206	97 254	18 592	31 895	14 529	23 952	13 579	139 782	7 526	1 266	4 455	6 710	1 722	1 742		
07	185 023	130 861	105 469	19 893	34 787	16 475	25 392	14 279	149 519	7 442	1 304	5 449	5 871	2 127	1 727		
08	189 228	130 759	105 041	19 897	34 491	15 177	25 718	13 381	148 878	7 544	1 458	7 091	5 930	2 153	1 799		
09	159 890	110 504	91 170	17 700	30 923	13 070	19 335	10 092	126 279	5 706	1 213	6 280	4 870	1 986	1 953		
09 Jul	P	14 475	9 670	7 867	1 420	2 781	1 126	1 803	971	11 335	716	114	600	494	180	149	
09 Ago	P	10 072	6 553	5 366	1 156	1 577	690	1 187	589	7 573	331	74	467	335	131	118	
09 Sep	P	13 871	10 022	8 305	1 545	2 846	1 301	1 716	865	11 217	376	108	431	367	169	129	
09 Oct	P	14 918	10 145	8 419	1 615	2 825	1 242	1 727	896	11 755	489	129	535	457	211	154	
09 Nov	P	14 068	9 846	8 056	1 598	2 693	1 142	1 790	906	11 152	445	98	473	431	168	152	
09 Dic	P	13 661	8 859	7 236	1 317	2 338	1 018	1 624	847	10 145	507	120	525	511	215	430	
10 Ene	P	12 092	8 671	7 144	1 332	2 537	1 004	1 527	808	9 795	351	101	371	356	146	173	
10 Feb	P	13 986	9 536	7 888	1 477	2 821	1 159	1 648	890	10 932	450	117	486	490	180	407	
10 Mar	P	16 652	11 427	9 482	1 663	3 200	1 397	1 944	1 008	13 125	580	121	694	556	245	183	
10 Abr	P	14 623	10 042	8 183	1 579	2 723	1 305	1 859	944	11 550	494	133	589	453	200	171	
10 May	P	16 213	10 928	9 051	1 814	3 005	1 484	1 876	1 019	12 548	556	106	511	492	204	184	
10 Jun	P	16 203	10 900	8 965	1 738	3 020	1 483	1 934	1 019	12 673	582	126	675	584	220	192	
10 Jul	P	16 379	10 752	8 871	1 636	2 800	1 387	1 881	1 030	12 772	754	138	623	653	267	220	
10 Ago	P	12 874	8 083	6 405	1 294	1 814	1 020	1 678	779	9 494	492	92	596	542	222	164	
10 Sep	P	15 902	11 100	9 154	1 641	3 095	1 395	1 946	959	12 623	485	111	504	548	229	191	
10 Oct	P	17 393	11 850	9 700	1 759	3 150	1 691	2 150	1 102	13 548	616	126	625	593	234	203	

18. ESTADÍSTICAS DE ADUANAS
C) Índices de valor unitario

18.6 Importaciones/introducciones

Ministerio de Economía y Hacienda

Base 2000 = 100

	1	Bienes de consumo				5	Bienes intermedios				
		2	3	4	Bienes de capital		6	7	No energéticos		
									8	9	10
05	101,8	103,5	103,5	103,7	86,1	105,1	124,3	100,3	100,9	100,9	
06	105,2	103,3	102,0	103,8	84,8	111,3	149,3	102,4	102,8	104,5	
07	106,3	104,4	103,2	104,9	82,6	113,2	147,5	105,5	105,5	111,9	
08	110,2	104,3	106,1	104,0	84,0	119,5	177,4	104,6	105,4	123,8	
09	98,5	100,9	99,5	101,6	79,7	102,2	127,1	95,3	98,0	101,2	
09 Mar	100,3	107,1	101,7	109,0	85,2	100,7	118,1	95,7	98,5	110,7	
09 Abr	99,3	103,1	101,1	104,1	84,3	101,9	119,4	96,9	100,3	99,5	
09 May	98,6	106,1	99,8	108,6	77,2	100,6	120,6	94,8	98,5	96,2	
09 Jun	98,2	100,6	97,7	102,0	82,5	101,8	126,8	95,5	96,8	96,3	
09 Jul	98,3	96,4	98,3	96,1	84,3	103,6	131,1	96,0	98,8	98,7	
09 Ago	95,8	95,3	95,7	95,4	73,0	101,6	133,3	91,0	97,0	98,1	
09 Sep	98,5	102,9	97,2	104,8	69,0	102,6	131,0	96,0	96,2	100,6	
09 Oct	96,9	95,8	95,5	96,2	80,4	101,9	129,9	94,5	96,3	99,0	
09 Nov	97,3	94,3	98,0	93,4	79,8	103,6	137,7	95,4	96,3	96,0	
09 Dic	98,4	96,5	100,3	95,6	80,2	104,0	136,0	95,5	97,3	106,1	
10 Ene	99,1	98,9	100,9	98,6	80,8	103,8	142,5	94,1	96,1	101,4	
10 Feb	99,3	99,2	99,9	99,2	78,2	104,4	147,9	94,1	95,5	106,6	
10 Mar	99,1	97,9	102,2	96,9	76,8	104,8	149,3	94,7	95,7	113,7	
10 Abr	100,4	97,7	102,0	96,5	79,3	106,5	155,5	95,0	96,6	101,8	
10 May	103,7	98,3	100,9	97,7	81,0	111,4	167,0	99,1	100,4	105,2	
10 Jun	104,6	101,2	103,2	100,7	80,9	111,4	165,4	99,2	100,1	121,1	
10 Jul	103,3	103,7	104,7	103,5	85,4	107,8	154,5	96,6	98,3	104,5	
10 Ago	107,6	108,1	107,9	108,3	86,5	112,6	161,6	99,0	101,6	112,4	
10 Sep	105,0	107,7	106,0	108,5	80,1	109,7	157,9	99,5	100,3	115,0	
10 Oct	105,6	107,6	105,7	108,5	80,7	110,6	158,5	99,5	100,7	112,6	

18. ESTADÍSTICAS DE ADUANAS

C) Índices de valor unitario

18.7 Exportaciones/expediciones

Ministerio de Economía y Hacienda

Base 2000 = 100

	Total	Bienes de consumo			Bienes de capital	Bienes intermedios				
		Total	Alimenticio	No alimenticio		Total	Energéticos	No energéticos		
								Total	Industriales	Agrícolas
1	2	3	4	5	6	7	8	9	10	
05	103,7	106,6	111,3	104,9	92,7	103,3	141,9	101,3	101,4	101,2
06	108,5	110,5	112,0	110,2	94,9	109,6	164,9	107,0	107,0	105,4
07	111,3	113,1	115,3	112,7	93,7	113,3	171,5	110,7	110,6	106,3
08	113,3	113,8	120,7	111,4	95,1	116,3	220,5	110,7	111,3	107,4
09	105,7	110,7	117,7	108,2	89,2	105,1	151,3	102,8	103,0	98,3
09 Mar	107,3	110,4	121,8	106,0	90,1	108,1	155,4	106,1	105,6	97,7
<i>Abr</i>	105,2	110,6	122,2	106,0	83,2	105,2	154,4	103,3	102,5	95,1
<i>May</i>	102,8	107,9	119,4	103,3	94,8	100,7	144,8	98,3	99,0	97,6
<i>Jun</i>	106,3	113,1	115,3	112,8	90,2	104,5	163,0	101,7	101,7	98,5
<i>Jul</i>	107,4	113,8	116,1	113,0	93,0	105,3	145,1	103,6	103,3	97,8
<i>Ago</i>	101,9	109,5	113,0	108,9	90,5	99,6	140,3	97,2	98,4	97,5
<i>Sep</i>	104,5	110,7	118,0	108,1	80,5	104,9	150,7	102,6	103,0	97,4
<i>Oct</i>	105,3	110,7	118,2	107,9	86,0	105,4	144,3	103,4	103,8	96,8
<i>Nov</i>	105,5	109,0	114,5	107,2	93,1	105,4	144,0	103,5	103,5	101,0
<i>Dic</i>	105,3	108,9	117,6	105,4	93,3	104,7	154,0	102,6	102,2	101,3
10 Ene	105,8	110,2	118,2	107,3	82,5	106,6	150,3	104,6	104,6	104,8
<i>Feb</i>	105,3	112,2	121,9	108,5	80,8	105,4	156,9	103,7	103,1	95,7
<i>Mar</i>	105,3	112,1	127,6	105,6	77,9	105,6	156,4	103,7	103,4	95,0
<i>Abr</i>	105,5	105,9	123,9	97,3	85,0	108,5	175,8	105,8	105,6	96,6
<i>May</i>	107,1	111,1	123,7	105,7	80,5	109,6	172,3	106,7	106,8	101,6
<i>Jun</i>	109,2	114,8	125,9	110,4	81,0	110,8	181,5	108,1	107,7	101,6
<i>Jul</i>	111,5	116,8	126,1	113,3	85,5	112,6	170,7	109,7	109,9	104,6
<i>Ago</i>	108,8	114,2	122,7	110,8	90,6	108,4	176,8	103,9	104,8	101,4
<i>Sep</i>	110,4	115,9	122,3	113,8	86,7	110,8	176,7	107,7	107,8	96,5
<i>Oct</i>	110,6	118,3	123,5	116,8	86,9	110,1	174,6	107,0	107,1	99,5

19 TIPOS DE INTERÉS
INTEREST RATES

19. TIPOS DE INTERÉS
A) Tipos de interés legales

19.1 Tipos de interés legales, EURIBOR, MIBOR y otros tipos oficiales de referencia del mercado hipotecario (a)

Porcentajes

		Tipos legales					Mercado hipotec: Tipos de refer. ofic. (Resoluc. B.E.21/1/1994 y CBE 7/99)						Deuda pública índice nominal para pagos semestrales (col.11) (R.DGTFP. 5/12/89)			
		Interés legal	Interés básico del Banco de España	Interés Ley enjuiciamiento civil	Interés de demora a efectos tributarios	Interés de demora en operaciones comerciales Ley 3/04	Interbancarios		Tipo activo de referencia de cajas de ahorros (Indicador CECA).	Tipo medio préstamos hipotecarios a más de tres años. Adquisición de vivienda libre. (Resolución DGTFP de 4/2/1991)				Deuda públ. Rendimiento interno merc. secund. entre 2 y 6 años (R.DGTFP. 5/12/89)	Fecha publicación BOE	
							MIBOR a un año	EURIBOR a un año		Bancos	Cajas de ahorro	Conjunto de entidades			Tipos cols. 6,7 y 12	Resto tipos oficiales
05	M	4,00	-	6,00	5,00	9,07	2,335	2,334	4,479	3,181	3,373	3,283	2,681	2,663
06	M	4,00	-	6,00	5,00	9,54	3,432	3,436	5,021	4,117	4,222	4,173	3,349	3,322
07	M	5,00	-	7,00	6,25	10,83	4,445	4,450	5,771	5,203	5,276	5,242	4,081	4,040
08	M	5,50	-	7,50	7,00	11,14	4,807	4,813	6,521	5,780	5,921	5,857	4,059	4,018
09	M	4,38	-	6,38	5,50	8,75	1,618	1,618	5,052	3,151	3,653	3,439	2,827	2,806
10	M	4,00	-	6,00	5,00	8,00	1,350	1,350	2,660
10 Ene		4,00	-	6,00	5,00	8,00	1,232	1,232	5,125	2,487	3,025	2,810	2,351	2-02-10	18-02-10	2,337
Feb		4,00	-	6,00	5,00	8,00	1,253	1,225	4,875	2,425	3,089	2,813	2,371	2-03-10	18-03-10	2,357
Mar		4,00	-	6,00	5,00	8,00	1,199	1,215	4,375	2,476	3,009	2,780	2,366	6-04-10	21-04-10	2,352
Abr		4,00	-	6,00	5,00	8,00	1,222	1,225	4,750	2,499	2,996	2,786	2,368	4-05-10	20-05-10	2,355
May		4,00	-	6,00	5,00	8,00	1,249	1,249	4,750	2,324	2,920	2,674	2,457	2-06-10	18-06-10	2,442
Jun		4,00	-	6,00	5,00	8,00	1,281	1,281	4,500	2,443	2,921	2,709	2,650	2-07-10	20-07-10	2,633
Jul		4,00	-	6,00	5,00	8,00	1,373	1,373	4,125	2,432	2,924	2,705	2,739	4-08-10	19-08-10	2,721
Ago		4,00	-	6,00	5,00	8,00	1,421	1,421	5,000	2,543	2,938	2,766	2,758	2-09-10	18-09-10	2,739
Sep		4,00	-	6,00	5,00	8,00	1,418	1,420	5,125	2,652	2,927	2,799	2,850	2-10-10	20-10-10	2,830
Oct		4,00	-	6,00	5,00	8,00	1,491	1,495	4,875	2,600	2,963	2,795	2,885	3-11-10	18-11-10	2,865
Nov		4,00	-	6,00	5,00	8,00	1,541	1,541	4,750	2,627	3,002	2,825	3,005	2-12-10	18-12-10	2,983
Dic		4,00	-	6,00	5,00	8,00	1,525	1,526	3,122	4-01-11
11 Ene		4,00	-	6,00	5,00	8,00

(a) Los datos de los tipos de referencia oficiales del mercado hipotecario (columnas 6 a 12) tienen carácter oficial al publicarse en el BOE. Hasta ese momento son provisionales y su difusión en este cuadro se realiza a efectos informativos exclusivamente.

19. TIPOS DE INTERÉS
A) Tipos de interés legales

19.2 Tipos de interés de referencia del mercado hipotecario (no oficiales) y otros tipos de interés

Porcentajes

	Tipos referencia mercado hipotecario Resolución DGTFP 20/6/1986			Preferenciales		Otros tipos de referencia			Régimen fiscal activos financ. Rend.mixto art 3 Ley 14/1985		
	Crédito tipo medio trimestral	Emisión		Bancos	Cajas de ahorros	Crédito al consumo		Tipo pasivo de cajas de ahorros (Indicador CECA)	Plazo igual o inferior a 4 años	Plazo desde 4 a 7 años	Plazo desde 7 a 10 años
		Cédulas hipotecarias	Deuda Púb. interior 3 a 6 años			Bancos	Cajas de ahorros				
04	2,250	3,926	3,007	4,98	4,49	8,68	8,04	1,750	2,225	2,824	3,303
05	2,500	2,150	2,580	5,03	4,42	8,75	7,91	1,875	1,735	2,114	2,532
06	3,750	4,168	3,660	5,21	4,53	8,90	8,02	2,875	2,940	2,936	3,190
07	4,500	4,867	4,120	5,46	5,09	9,01	8,48	3,875	-	3,352	-
08	5,000	5,983	3,857	5,53	5,31	9,54	8,80	4,000	3,464	3,884	3,665
09	1,750	3,093	2,563	5,13	4,74	9,34	8,80	1,875	1,626	2,229	3,092
09 Nov	...	3,139	2,660	5,18	4,74	9,29	8,80	2,000	1,626	2,229	3,092
Dic	1,750	3,093	2,563	5,13	4,74	9,34	8,80	1,875	1,626	2,229	3,092
10 Ene	...	3,197	2,492	5,12	4,74	9,33	8,89	1,875	1,710	2,201	3,110
Feb	...	3,142	2,560	5,08	4,75	9,33	8,92	1,875	1,710	2,201	3,110
Mar	1,500	3,231	2,579	5,08	4,75	9,33	8,92	2,000	1,710	2,201	3,110
Abr	...	3,308	2,543	5,12	4,75	9,54	8,92	2,125	2,104	2,253	3,084
May	...	3,239	2,647	5,11	4,74	9,54	8,92	2,125	2,104	2,253	3,084
Jun	1,500	3,198	2,851	5,08	4,74	9,55	8,95	2,250	2,104	2,253	3,084
Jul	...	3,113	2,986	5,05	4,73	9,60	9,02	2,250	2,654	2,826	3,891
Ago	...	3,107	2,921	5,06	4,73	9,60	9,02	2,250	2,654	2,826	3,891
Sep	1,750	3,160	2,952	5,08	4,73	9,71	9,02	2,250	2,654	2,826	3,891
Oct	...	3,186	3,025	5,08	4,79	9,81	9,06	2,375	1,821	2,371	3,315
Nov	...	3,276	3,046	5,08	4,72	9,81	9,12	2,500	1,821	2,371	3,315
Dic	5,11	4,82	9,80	9,15	...	1,821	2,371	3,315
11 Ene	2,974	2,861	4,357

19. TIPOS DE INTERES

B) Tipos de interés aplicados por las IFM a residentes en la UEM

19.3 Tipos de interés (TAE y TEDR) de nuevas operaciones

Préstamos y créditos a hogares e ISFLSH Entidades de crédito (a)

Porcentajes

	T E D R														T A E		
	Descubiertos y líneas de crédito (b)	Crédito a la vivienda					Crédito al consumo				Crédito para otros fines				Vivienda	Consumo (c)	Otros fines
		Tipo medio ponderado	Hasta 1 año	Más de 1 y hasta 5 años	Más de 5 y hasta 10 años	Más de 10 años	Tipo medio ponderado (c)	Hasta 1 año (c)	Más de 1 y hasta 5 años	Más de 5 años	Tipo medio ponderado	Hasta 1 año	Más de 1 y hasta 5 años	Más de 5 años			
1	2	3	4	5	6	7	8	9	10	11	12	13	14	15	16	17	
05	12,92	3,32	3,29	3,59	6,56	3,39	7,77	8,13	7,57	6,98	4,18	4,10	4,46	5,52	3,46	8,34	4,60
06	12,18	4,56	4,53	4,78	6,79	4,74	8,84	9,48	8,40	8,04	5,09	5,01	5,64	6,13	4,74	9,41	5,58
07	13,56	5,38	5,35	5,65	7,29	5,33	9,53	10,24	8,86	8,85	6,36	6,33	6,38	7,01	5,53	10,07	6,84
08	13,43	5,65	5,63	5,71	8,05	5,64	10,48	10,94	9,51	9,89	6,51	6,48	6,43	7,53	5,83	10,99	7,03
09	12,34	2,53	2,45	3,06	7,17	4,03	9,28	9,72	8,08	9,08	4,48	4,25	4,84	7,19	2,62	9,72	4,95
09 Sep	11,40	2,72	2,61	3,38	7,49	3,81	10,53	11,45	8,94	9,31	5,13	5,00	5,20	7,42	2,82	11,02	5,68
09 Oct	11,87	2,69	2,59	3,31	7,44	3,69	9,76	10,19	8,86	9,29	5,08	4,80	5,56	7,47	2,78	10,21	5,58
09 Nov	11,64	2,61	2,52	3,20	7,62	3,84	9,70	10,44	8,14	9,13	4,91	4,66	5,36	7,66	2,70	10,17	5,41
09 Dic	12,34	2,53	2,45	3,06	7,17	4,03	9,28	9,72	8,08	9,08	4,48	4,25	4,84	7,19	2,62	9,72	4,95
10 Ene	11,62	2,52	2,42	3,07	7,82	4,30	10,15	11,05	8,23	9,18	4,99	4,81	5,30	6,84	2,60	10,59	5,57
10 Feb	11,96	2,58	2,49	3,09	8,00	3,95	9,74	10,63	8,00	9,28	4,82	4,48	5,29	7,68	2,67	10,22	5,33
10 Mar	11,48	2,51	2,41	2,97	7,30	3,83	9,16	9,66	7,75	9,34	4,72	4,40	5,35	7,39	2,60	9,60	5,21
10 Abr	11,60	2,45	2,36	2,89	7,56	3,86	9,25	9,85	7,67	9,03	4,57	4,33	5,27	6,87	2,55	9,66	5,13
10 May	10,65	2,42	2,33	2,87	7,57	3,26	9,30	10,17	7,46	8,85	4,50	4,21	5,16	6,79	2,50	9,77	5,07
10 Jun R	4,61	2,36	2,30	2,57	7,79	3,27	6,70	4,86	7,14	8,78	4,68	4,40	5,16	6,49	2,39	7,33	5,12
10 Jul	4,60	2,46	2,37	2,73	7,53	3,88	6,92	5,32	7,48	8,85	5,00	4,71	5,37	7,12	2,53	7,49	5,43
10 Ago	4,64	2,55	2,44	2,87	8,14	3,31	7,11	5,45	7,97	9,01	5,49	5,38	5,33	7,08	2,60	7,75	6,06
10 Sep	4,37	2,61	2,50	2,87	8,33	3,84	7,23	5,79	7,51	9,15	5,38	5,16	5,48	7,32	2,66	7,88	5,91
10 Oct	4,37	2,64	2,54	2,91	6,75	3,35	7,12	5,41	7,91	9,13	5,37	5,11	5,52	7,53	2,70	7,83	5,97
10 Nov P	4,40	2,66	2,56	2,99	7,09	3,09	7,19	5,07	8,47	9,19	5,18	4,96	5,20	7,54	2,79	7,77	5,66

Nota: Los plazos van referidos al período inicial de fijación del tipo. Por ejemplo, un préstamo a 15 años a tipo variable revisable anualmente, se clasifica en el plazo 'hasta un año'.

a. TAE:Tasa anual equivalente. TEDR:Tipo efectivo definición restringida, que equivale a TAE sin incluir comisiones.

b. Hasta mayo de 2010, inclusive, esta columna incluye sólo descubiertos en cuenta (véase nota de novedades del Boletín Estadístico de julio-agosto de 2010).

c. Hasta mayo de 2010, inclusive, esta columna incluye el crédito concedido a través de tarjetas de crédito (véase nota de novedades del Boletín Estadístico de julio-agosto de 2010).

19. TIPOS DE INTERES

B) Tipos de interés aplicados por las IFM a residentes en la UEM

19.6 Tipos de interés (TAE y TEDR) de nuevas operaciones

Préstamos y créditos a las sociedades no financieras Entidades de crédito (a)

Porcentajes

	T E D R									T A E	
	Descubiertos y líneas de crédito (b)	Otros créditos hasta 1 millón de euros				Otros créditos de más 1 millón de euros				Créditos hasta 1 millón de euros	Créditos de más de 1 millón de euros
		Tipo medio ponderado	Hasta 1 año	Más de 1 y hasta 5 años	Más de 5 años	Tipo medio ponderado	Hasta 1 año	Más de 1 y hasta 5 años	Más de 5 años		
1	2	3	4	5	6	7	8	9	10	11	
05	16,29	3,71	3,69	4,60	3,99	3,15	3,12	3,01	3,57	4,04	3,31
06	12,69	4,85	4,83	5,45	5,24	4,44	4,43	4,48	4,50	5,20	4,69
07	18,26	5,97	5,96	6,20	6,16	5,37	5,33	5,69	5,86	6,32	5,48
08	20,66	5,52	5,51	6,01	5,95	4,30	4,30	4,15	4,44	5,91	4,43
09	19,99	3,69	3,63	4,79	3,86	2,32	2,16	3,10	3,09	4,24	2,41
09 Sep	20,15	3,81	3,77	5,01	3,49	2,12	2,11	1,86	2,78	4,60	2,25
09 Oct	19,52	3,80	3,75	5,01	3,75	2,06	2,02	2,30	2,47	4,50	2,19
09 Nov	18,16	3,78	3,73	4,97	3,72	2,11	1,97	2,48	3,67	4,39	2,21
09 Dic	19,99	3,69	3,63	4,79	3,86	2,32	2,16	3,10	3,09	4,24	2,41
10 Ene	19,81	3,75	3,73	4,61	3,84	1,93	1,92	2,06	2,14	4,36	2,05
10 Feb	20,10	3,72	3,64	4,72	4,86	1,92	1,88	2,31	2,25	4,29	2,00
10 Mar	19,71	3,67	3,58	4,77	4,74	2,13	2,09	2,42	2,53	4,21	2,22
10 Abr	20,47	3,65	3,57	4,70	4,74	1,99	1,91	2,56	2,79	4,22	2,09
10 May	20,08	3,67	3,59	4,59	4,79	1,96	1,87	2,87	2,96	4,33	2,03
10 Jun R	3,24	3,53	3,42	4,71	4,59	2,38	2,31	3,17	2,85	4,08	3,23
10 Jul	3,26	3,68	3,56	5,01	5,12	2,35	2,26	3,38	2,88	4,19	3,23
10 Ago	3,26	3,68	3,61	5,21	4,88	2,33	2,23	3,28	4,28	4,23	3,04
10 Sep	3,24	3,68	3,61	5,29	4,58	2,22	2,18	2,75	3,01	4,22	3,20
10 Oct	3,32	3,84	3,76	5,33	4,69	2,52	2,48	3,04	3,24	4,37	3,29
10 Nov P	3,38	3,87	3,78	5,52	4,84	2,33	2,27	3,38	3,26	4,41	3,56

Nota: Los plazos van referidos al período inicial de fijación del tipo. Por ejemplo, un préstamo a 15 años a tipo variable revisable anualmente, se clasifica en el plazo 'hasta un año'.

a. TAE:Tasa anual equivalente. TEDR:Tipo efectivo definición restringida, que equivale a TAE sin incluir comisiones.

b. Hasta mayo de 2010, inclusive, esta columna incluye sólo descubiertos en cuenta (véase nota de novedades del Boletín Estadístico de julio-agosto de 2010).

19. TIPOS DE INTERES
B) Tipos de interés aplicados por las IFM
a residentes en la UEM

19.9 Tipos de interés (TEDR) de nuevas operaciones
Depósitos de hogares y sociedades no financieras
Entidades de crédito. (a)

Porcentajes

	Hogares e ISFLSH								Sociedades no financieras						Hogares e ISFLSH y sociedades no financieras. Cesiones temporales
	A la vista (b)	Disponibles con preaviso (b) (c)		A plazo			Cesiones temporales	A la vista (b)	A plazo			Cesiones temporales			
		Hasta 3 meses	Más de 3 meses	Tipo medio ponderado	Hasta 1 año	Más de 1 y hasta 2 años			Más de 2 años	Tipo medio ponderado	Hasta 1 año		Más de 1 y hasta 2 años	Más de 2 años	
1	2	3	4	5	6	7	8	9	10	11	12	13	14	15	
05	0,41	0,24	2,86	2,27	2,30	2,01	2,02	2,25	0,82	2,22	2,22	2,25	2,26	2,22	2,23
06	0,52	-	4,04	3,20	3,22	3,01	2,97	3,28	1,27	3,37	3,37	3,25	3,35	3,48	3,46
07	0,70	-	5,03	4,41	4,49	3,82	3,26	3,72	1,94	4,42	4,43	3,83	2,78	3,92	3,91
08	0,69	-	5,03	4,18	4,17	4,40	3,48	2,20	1,77	3,47	3,45	4,32	3,41	2,29	2,28
09	0,36	-	0,93	2,21	2,15	2,60	2,19	0,33	0,55	1,44	1,41	2,00	1,79	0,41	0,40
09 Sep	0,37	-	0,93	2,13	2,10	2,27	2,31	0,37	0,54	1,34	1,28	2,29	2,71	0,32	0,32
Oct	0,35	-	0,89	2,19	2,19	1,99	2,34	0,34	0,54	1,30	1,25	1,81	2,29	0,28	0,28
Nov	0,40	-	0,87	2,22	2,17	2,31	2,41	0,33	0,58	1,42	1,39	2,45	2,38	0,35	0,35
Dic	0,36	-	0,93	2,21	2,15	2,60	2,19	0,33	0,55	1,44	1,41	2,00	1,79	0,41	0,40
10 Ene	0,31	-	0,90	2,18	2,09	2,59	2,34	0,29	0,53	1,34	1,28	2,63	2,09	0,27	0,28
Feb	0,31	-	0,88	2,04	1,99	2,36	2,06	0,30	0,54	1,33	1,26	2,42	2,20	0,31	0,31
Mar	0,31	-	0,87	2,19	2,15	2,67	2,05	0,33	0,57	1,68	1,61	3,42	1,86	0,25	0,26
Abr	0,29	-	0,85	2,34	2,30	3,07	1,91	0,32	0,59	1,70	1,60	3,54	1,88	0,34	0,34
May	0,27	-	0,86	2,21	2,12	3,18	1,95	0,39	0,57	1,74	1,66	3,58	1,85	0,40	0,40
Jun	0,28	-	-	2,43	2,49	2,08	2,31	0,57	0,53	1,71	1,69	1,84	2,20	0,48	0,49
Jul	0,29	-	-	2,57	2,56	2,78	2,50	0,62	0,58	2,12	2,10	2,88	2,25	0,54	0,55
Ago	0,30	-	-	2,50	2,46	2,86	2,50	0,43	0,55	1,97	1,95	3,11	2,14	0,43	0,43
Sep	0,30	-	-	2,73	2,71	3,21	2,39	0,42	0,54	2,27	2,16	2,81	3,31	0,45	0,45
Oct	0,29	-	-	2,75	2,61	3,09	3,36	0,68	0,56	2,19	2,16	3,32	2,80	0,69	0,69
Nov	P 0,29	-	-	2,82	2,75	3,14	3,03	0,65	0,58	2,14	2,11	3,08	3,01	0,62	0,62

a. TEDR: Tipo efectivo definición restringida, que equivale a TAE sin incluir comisiones.

b. Para estas categorías de depósitos las nuevas operaciones equivalen al total del saldo vivo, por lo tanto estos tipos de interés coinciden con los que figuran en el cuadro 19.15.

c. Incluye sociedades no financieras

19. TIPOS DE INTERÉS
B) Tipos de interés aplicados por las IFM
a residentes en la UEM

19.12 Tipos de interés (TEDR) de los saldos vivos
Préstamos y créditos a hogares y sociedades no financieras
Entidades de crédito (a)

Porcentajes

	Hogares e ISFLSH								Sociedades no financieras			
	Crédito a la vivienda				Crédito al consumo y otros fines				Tipo medio ponderado	Hasta un año	Más de 1 y hasta 5 años	Más de 5 años
	Tipo medio ponderado	Hasta un año	Más de 1 y hasta 5 años	Más de 5 años	Tipo medio ponderado	Hasta un año	Más de 1 y hasta 5 años	Más de 5 años				
1	2	3	4	5	6	7	8	9	10	11	12	
05	3,33	4,25	4,46	3,31	5,30	5,65	6,34	4,71	3,37	3,51	3,36	3,28
06	4,18	4,95	5,14	4,17	5,81	6,01	6,74	5,34	4,39	4,72	4,32	4,24
07	5,17	5,70	6,01	5,15	6,62	7,04	7,35	6,18	5,43	5,75	5,40	5,27
08	5,65	5,56	5,99	5,65	7,06	7,50	7,74	6,69	5,55	5,64	5,52	5,53
09	3,35	4,34	4,37	3,34	5,62	6,70	6,84	4,96	3,32	3,32	3,56	3,21
09 Sep	3,89	4,28	4,55	3,89	5,98	6,96	6,98	5,40	3,56	3,51	3,62	3,54
Oct	3,71	4,11	4,45	3,70	5,86	6,90	6,92	5,25	3,49	3,47	3,59	3,44
Nov	3,54	4,06	4,40	3,53	5,72	6,56	6,91	5,10	3,43	3,38	3,59	3,36
Dic	3,35	4,34	4,37	3,34	5,62	6,70	6,84	4,96	3,32	3,32	3,56	3,21
10 Ene	3,21	4,31	4,32	3,20	5,55	6,76	6,82	4,85	3,29	3,35	3,55	3,14
Feb	3,12	4,44	4,32	3,10	5,49	6,81	6,78	4,75	3,26	3,35	3,53	3,10
Mar	3,01	4,25	4,26	2,99	5,42	6,72	6,80	4,68	3,21	3,28	3,48	3,06
Abr	2,89	4,25	4,22	2,87	5,39	6,73	6,79	4,64	3,20	3,32	3,44	3,04
May	2,82	4,17	4,30	2,80	5,35	6,74	6,77	4,59	3,17	3,27	3,41	3,02
Jun	2,77	3,98	4,99	2,76	5,40	7,10	7,04	4,56	3,16	3,30	3,39	3,01
Jul	2,75	4,10	4,98	2,73	5,41	7,55	7,18	4,49	3,16	3,29	3,35	3,03
Ago	2,73	4,08	4,95	2,71	5,40	7,78	7,12	4,47	3,19	3,30	3,37	3,08
Sep	2,72	3,98	5,02	2,71	5,40	7,82	7,09	4,49	3,20	3,31	3,34	3,10
Oct	2,72	4,00	5,07	2,71	5,37	7,80	7,12	4,43	3,25	3,46	3,39	3,12
Nov	P 2,74	4,00	5,13	2,72	5,37	7,35	7,11	4,44	3,28	3,48	3,41	3,16

Nota: Los plazos van referidos al período original de vencimiento del préstamo. Por ejemplo, un préstamo a 15 años a tipo variable revisable anualmente, se clasifica en el plazo 'a más de 5 años'.

a. TEDR: Tipo efectivo definición restringida, que equivale a TAE sin incluir comisiones.

19. TIPOS DE INTERÉS

B) Tipos de interés aplicados por las IFM a residentes en la UEM

19.15 Tipos de interés (TEDR) de los saldos vivos Depósitos de hogares y sociedades no financieras Entidades de crédito (a)

Porcentajes

	Hogares e ISFLSH							Sociedades no financieras					Hogares e ISFLSH y sociedades no financieras. Cesiones temporales
	A la vista (b)	Disponibles con preaviso (b)		A plazo			Cesiones temporales	A la vista (b)	A plazo			Cesiones temporales	
		Hasta 3 meses	Más de 3 meses	Tipo medio ponderado	Hasta dos años	Más de dos años			Tipo medio ponderado	Hasta dos años	Más de dos años		
1	2	3	4	5	6	7	8	9	10	11	12	13	
05	0,41	0,24	2,86	2,06	1,96	2,26	2,18	0,82	2,24	2,17	2,50	2,17	2,17
06	0,52	-	4,04	2,73	2,83	2,49	3,05	1,27	3,07	3,08	3,05	3,35	3,27
07	0,70	-	5,03	3,73	3,98	2,57	3,61	1,94	4,15	4,26	3,44	3,98	3,89
08	0,69	-	5,03	4,39	4,60	2,91	2,68	1,77	4,38	4,45	3,82	2,47	2,52
09	0,36	-	0,93	2,49	2,56	2,08	0,86	0,55	2,21	2,16	2,63	0,57	0,60
09 Sep	0,37	-	0,93	2,94	3,02	2,38	0,98	0,54	2,56	2,54	2,81	0,63	0,69
Oct	0,35	-	0,89	2,72	2,79	2,23	0,86	0,54	2,37	2,32	2,84	0,57	0,62
Nov	0,40	-	0,87	2,60	2,68	2,18	0,90	0,58	2,31	2,26	2,76	0,55	0,61
Dic	0,36	-	0,93	2,49	2,56	2,08	0,86	0,55	2,21	2,16	2,63	0,57	0,60
10 Ene	0,31	-	0,90	2,39	2,45	2,06	0,85	0,53	2,13	2,08	2,60	0,49	0,54
Feb	0,31	-	0,88	2,33	2,40	2,01	0,78	0,54	2,10	2,03	2,61	0,48	0,53
Mar	0,31	-	0,87	2,32	2,39	1,98	0,80	0,57	2,07	2,00	2,60	0,50	0,54
Abr	0,29	-	0,85	2,32	2,40	1,96	0,82	0,59	2,12	2,07	2,58	0,54	0,58
May	0,27	-	0,86	2,29	2,37	1,95	0,88	0,57	2,21	2,17	2,54	0,67	0,70
Jun	0,28	-	-	2,26	2,32	1,97	1,05	0,53	2,24	2,20	2,57	0,91	0,92
Jul	0,29	-	-	2,28	2,35	1,99	0,82	0,58	2,31	2,28	2,60	0,83	0,83
Ago	0,30	-	-	2,32	2,39	2,01	0,81	0,55	2,39	2,37	2,57	0,75	0,76
Sep	0,30	-	-	2,37	2,45	2,04	0,76	0,54	2,47	2,43	2,80	0,85	0,84
Oct	0,29	-	-	2,42	2,49	2,15	0,80	0,56	2,52	2,49	2,78	0,85	0,84
Nov	P 0,29	-	-	2,49	2,55	2,21	0,99	0,58	2,56	2,53	2,83	0,94	0,94

a. TEDR: Tipo efectivo definición restringida, que equivale a TAE sin incluir comisiones.

b. Para estas categorías de depósitos las nuevas operaciones equivalen al total del saldo vivo, por lo tanto estos tipos de interés coinciden con los que figuran en el cuadro 19.9.

20. TIPOS DE CAMBIO E ÍNDICES DE COMPETITIVIDAD
A) Tipos de cambio

20.1 Tipos de cambio del euro (a)

Banco Central Europeo y FMI para el DEG

Unidades monetarias por euro. Media de datos diarios

	Dólar estadounidense (USD)	Yen japonés (JPY)	Franco suizo (CHF)	Libra esterlina (GBP)	Corona sueca (SEK)	Corona danesa (DKK)	Corona noruega (NOK)	Dólar canadiense (CAD)	Dólar australiano (AUD)	Dólar neozelandés (NZD)	Pro memoria DEG (XDR)
	1	2	3	4	5	6	7	8	9	10	11
05	1,2441	136,85	1,5483	0,68380	9,2822	7,4518	8,0092	1,5087	1,6320	1,7660	0,8419
06	1,2556	146,02	1,5729	0,68173	9,2544	7,4591	8,0472	1,4237	1,6668	1,9373	0,8531
07	1,3705	161,25	1,6427	0,68434	9,2501	7,4506	8,0165	1,4678	1,6348	1,8627	0,8948
08	1,4708	152,45	1,5874	0,79628	9,6152	7,4560	8,2237	1,5594	1,7416	2,0770	0,9292
09	1,3948	130,34	1,5100	0,89094	10,6191	7,4462	8,7278	1,5850	1,7727	2,2121	0,9036
10	1,3257	116,24	1,3803	0,85784	9,5373	7,4473	8,0043	1,3651	1,4423	1,8377	0,8687
09 Jul	1,4088	133,09	1,5202	0,86092	10,8262	7,4458	8,9494	1,5824	1,7504	2,1873	0,9077
Ago	1,4268	135,31	1,5236	0,86265	10,2210	7,4440	8,6602	1,5522	1,7081	2,1097	0,9145
Sep	1,4562	133,14	1,5148	0,89135	10,1976	7,4428	8,5964	1,5752	1,6903	2,0691	0,9229
Oct	1,4816	133,91	1,5138	0,91557	10,3102	7,4438	8,3596	1,5619	1,6341	2,0065	0,9321
Nov	1,4914	132,97	1,5105	0,89892	10,3331	7,4415	8,4143	1,5805	1,6223	2,0450	0,9322
Dic	1,4614	131,21	1,5021	0,89972	10,4085	7,4419	8,4066	1,5397	1,6185	2,0383	0,9231
10 Ene	1,4272	130,34	1,4765	0,88305	10,1939	7,4424	8,1817	1,4879	1,5624	1,9646	0,9120
Feb	1,3686	123,46	1,4671	0,87604	9,9505	7,4440	8,0971	1,4454	1,5434	1,9615	0,8897
Mar	1,3569	123,03	1,4482	0,90160	9,7277	7,4416	8,0369	1,3889	1,4882	1,9301	0,8883
Abr	1,3406	125,33	1,4337	0,87456	9,6617	7,4428	7,9323	1,3467	1,4463	1,8814	0,8836
May	1,2565	115,83	1,4181	0,85714	9,6641	7,4413	7,8907	1,3060	1,4436	1,8010	0,8494
Jun	1,2209	110,99	1,3767	0,82771	9,5723	7,4409	7,9062	1,2674	1,4315	1,7667	0,8315
Jul	1,2770	111,73	1,3460	0,83566	9,4954	7,4522	8,0201	1,3322	1,4586	1,7925	0,8497
Ago	1,2894	110,04	1,3413	0,82363	9,4216	7,4495	7,9325	1,3411	1,4337	1,8059	0,8495
Sep	1,3067	110,26	1,3089	0,83987	9,2241	7,4476	7,9156	1,3515	1,3943	1,7955	0,8558
Oct	1,3898	113,67	1,3452	0,87638	9,2794	7,4567	8,1110	1,4152	1,4164	1,8498	0,8849
Nov	1,3661	112,69	1,3442	0,85510	9,3166	7,4547	8,1463	1,3831	1,3813	1,7703	0,8759
Dic	1,3220	110,11	1,2811	0,84813	9,0559	7,4528	7,9020	1,3327	1,3304	1,7587	0,8605

Véanse notas al final del capítulo

20. TIPOS DE CAMBIO E ÍNDICES DE COMPETITIVIDAD
A) Tipos de cambio

20.2 Tipos de cambio del euro (a)

Banco Central Europeo

Unidades monetarias por euro. Media de datos diarios

	Libra chipriota (b)(CYP)	Corona checa (CZK)	Forint húngaro (HUF)	Zloty polaco (PLN)	Tolar esloveno (c)(SIT)	Corona estona (EEK)	Corona eslovaca (SKK)	Corona islandesa (ISK)	Lats letón (LVL)
	1	2	3	4	5	6	7	8	9
05	0,5768	29,782	248,05	4,0230	239,57	15,6466	38,599	78,23	0,6962
06	0,5758	28,342	264,26	3,8959	239,60	15,6466	37,234	87,76	0,6962
07	0,5826	27,766	251,35	3,7837	...	15,6466	33,775	87,63	0,7001
08	...	24,946	251,51	3,5121	...	15,6466	31,262	143,83	0,7027
09	...	26,435	280,33	4,3276	...	15,6466	0,7057
10	...	25,284	275,48	3,9947	...	15,6466	0,7087
09 Jul	...	25,793	272,06	4,2965	...	15,6466	0,7006
Ago	...	25,646	270,05	4,1311	...	15,6466	0,7013
Sep	...	25,346	271,84	4,1584	...	15,6466	0,7039
Oct	...	25,861	268,49	4,2146	...	15,6466	0,7088
Nov	...	25,812	270,92	4,1646	...	15,6466	0,7088
Dic	...	26,089	273,22	4,1439	...	15,6466	0,7077
10 Ene	...	26,133	269,43	4,0703	...	15,6466	0,7088
Feb	...	25,979	271,21	4,0144	...	15,6466	0,7090
Mar	...	25,541	265,40	3,8906	...	15,6466	0,7083
Abr	...	25,308	265,53	3,8782	...	15,6466	0,7076
May	...	25,663	276,78	4,0567	...	15,6466	0,7075
Jun	...	25,780	281,49	4,1055	...	15,6466	0,7082
Jul	...	25,328	283,75	4,0814	...	15,6466	0,7090
Ago	...	24,806	281,45	3,9899	...	15,6466	0,7085
Sep	...	24,651	282,10	3,9548	...	15,6466	0,7091
Oct	...	24,531	274,01	3,9496	...	15,6466	0,7094
Nov	...	24,633	275,51	3,9520	...	15,6466	0,7094
Dic	...	25,174	277,62	3,9962	...	15,6466	0,7096

Véanse notas al final del capítulo

20. TIPOS DE CAMBIO E ÍNDICES DE COMPETITIVIDAD
20.3 Tipos de cambio del euro (a)
A) Tipos de cambio

	Banco Central Europeo					Unidades monetarias por euro. Media de datos diarios				
	1 Leu rumano (b) (ROL/RON)	2 Lev búlgaro (BGN)	3 Lira maltesa(c) (MTL)	4 Lira turca (d) (TRL/TRY)	5 Litas lituano (LTL)	6 Dólar de Hong-Kong (HKD)	7 Dólar de Singapur (SGD)	8 Rand sudafricano (ZAR)	9 Won surcoreano (KRW)	
05	3,6222	1,9558	0,4299	1,6771	3,4528	9,6768	2,0702	7,9183	1 273,61	
06	3,5243	1,9558	0,4293	1,809	3,4528	9,7545	1,9941	8,5312	1 198,58	
07	3,3375	1,9558	0,4293	1,7865	3,4528	10,6912	2,0636	9,6596	1 272,99	
08	3,6842	1,9558	...	1,9064	3,4528	11,4541	2,0762	12,0590	1 606,09	
09	4,2393	1,9558	...	2,1631	3,4528	10,8114	2,0241	11,6737	1 772,90	
10	4,2111	1,9558	...	1,9965	3,4528	10,2994	1,8055	9,6984	1 531,82	
09 Jul	4,2184	1,9558	...	2,1378	3,4528	10,9182	2,0421	11,2007	1 778,43	
<i>Ago</i>	4,2183	1,9558	...	2,1236	3,4528	11,0587	2,0577	11,3415	1 768,99	
<i>Sep</i>	4,2420	1,9558	...	2,1711	3,4528	11,2858	2,0720	10,9495	1 768,58	
<i>Oct</i>	4,2871	1,9558	...	2,1823	3,4528	11,4828	2,0714	11,0938	1 739,94	
<i>Nov</i>	4,2896	1,9558	...	2,2262	3,4528	11,5588	2,0711	11,2134	1 735,17	
<i>Dic</i>	4,2284	1,9558	...	2,2013	3,4528	11,3296	2,0392	10,9261	1 703,03	
10 Ene	4,1383	1,9558	...	2,1028	3,4528	11,0783	1,9930	10,6492	1 624,76	
<i>Feb</i>	4,1196	1,9558	...	2,0756	3,4528	10,6305	1,9326	10,4964	1 582,70	
<i>Mar</i>	4,0866	1,9558	...	2,0821	3,4528	10,5313	1,8990	10,0589	1 542,59	
<i>Abr</i>	4,1306	1,9558	...	1,9983	3,4528	10,4065	1,8505	9,8658	1 494,53	
<i>May</i>	4,1767	1,9558	...	1,9459	3,4528	9,7843	1,7503	9,6117	1 465,81	
<i>Jun</i>	4,2434	1,9558	...	1,9274	3,4528	9,5091	1,7081	9,3398	1 483,22	
<i>Jul</i>	4,2608	1,9558	...	1,9669	3,4528	9,9308	1,7588	9,6351	1 538,85	
<i>Ago</i>	4,2396	1,9558	...	1,9484	3,4528	10,0193	1,7482	9,4192	1 522,39	
<i>Sep</i>	4,2655	1,9558	...	1,9528	3,4528	10,1470	1,7439	9,3236	1 517,10	
<i>Oct</i>	4,2787	1,9558	...	1,9800	3,4528	10,7835	1,8116	9,6165	1 560,30	
<i>Nov</i>	4,2940	1,9558	...	1,9717	3,4528	10,5941	1,7739	9,5320	1 544,16	
<i>Dic</i>	4,2929	1,9558	...	2,0159	3,4528	10,2776	1,7262	9,0143	1 513,74	

Véanse notas al final del capítulo

20. TIPOS DE CAMBIO E ÍNDICES DE COMPETITIVIDAD
20.4 Tipos de cambio del euro (a)
A) Tipos de cambio

	Banco Central Europeo					Unidades monetarias por euro. Media de datos diarios				
	1 Yuan renminbi chino (CNY)	2 Kuna croata (HRK)	3 Rupia indonesia (IDR)	4 Ringgit de Malasia (MYR)	5 Peso filipino (PHP)	6 Rublo ruso (RUB)	7 Baht de Tailandia (THB)	8 Peso mejicano (MXN)	9 Real brasileño (BRL)	10 Rupia india (INR)
05	10,1955	7,4008	12 072,83	4,7119	68,494	35,1884	50,068	13,564	3,036	54,812
06	10,0096	7,3247	11 512,37	4,6044	64,379	34,1117	47,594	13,694	2,733	56,844
07	10,4178	7,3376	12 528,33	4,7076	63,026	35,0183	44,214	14,974	2,659	56,419
08	10,2236	7,2239	14 165,16	4,8893	65,172	36,4207	48,475	16,291	2,674	63,614
09	9,5277	7,3400	14 443,74	4,9079	66,338	44,1376	47,804	18,799	2,767	67,361
10	8,9712	7,2891	12 041,70	4,2668	59,739	40,2629	42,014	16,737	2,331	60,588
09 Jul	9,6246	7,3307	14 241,5	4,9963	67,724	44,388	47,969	18,814	2,722	68,233
<i>Ago</i>	9,7485	7,3287	14 270,8	5,0185	68,803	45,197	48,543	18,557	2,631	68,957
<i>Sep</i>	9,9431	7,3102	14 346,8	5,0862	69,967	44,762	49,239	19,526	2,652	70,415
<i>Oct</i>	10,1152	7,2419	14 057,3	5,0425	69,419	43,619	49,504	19,586	2,577	69,216
<i>Nov</i>	10,1827	7,2952	14 115,5	5,0553	70,165	43,183	49,634	19,548	2,578	69,442
<i>Dic</i>	9,9777	7,2907	13 830,8	4,9859	67,706	43,902	48,544	18,779	2,557	68,092
10 Ene	9,7436	7,2938	13 263,6	4,8170	65,702	42,575	47,150	18,282	2,538	65,536
<i>Feb</i>	9,3462	7,3029	12 786,1	4,6743	63,317	41,284	45,360	17,715	2,524	63,429
<i>Mar</i>	9,2623	7,2616	12 434,5	4,5083	61,999	40,122	44,111	17,059	2,423	61,735
<i>Abr</i>	9,1505	7,2594	12 101,7	4,2935	59,788	39,133	43,279	16,396	2,355	59,620
<i>May</i>	8,5794	7,2630	11 517,0	4,0874	57,315	38,271	40,714	15,986	2,275	57,617
<i>Jun</i>	8,3245	7,2225	11 169,4	3,9853	56,594	38,151	39,635	15,535	2,206	56,858
<i>Jul</i>	8,6538	7,2198	11 546,8	4,0924	59,072	39,132	41,273	16,370	2,260	59,810
<i>Ago</i>	8,7520	7,2525	11 573,3	4,0654	58,245	39,190	40,937	16,457	2,269	60,058
<i>Sep</i>	8,8104	7,2874	11 716,2	4,0570	57,772	40,256	40,264	16,736	2,248	60,077
<i>Oct</i>	9,2665	7,3277	12 407,2	4,3092	60,285	42,147	41,636	17,284	2,338	61,740
<i>Nov</i>	9,0895	7,3830	12 224,0	4,2588	59,485	42,336	40,826	16,839	2,339	61,454
<i>Dic</i>	8,7873	7,3913	11 925,2	4,1313	58,050	40,739	39,805	16,380	2,239	59,647

Véanse notas al final del capítulo

20. TIPOS DE CAMBIO E ÍNDICES DE COMPETITIVIDAD

A) Tipos de cambio

20.5 Tipos de cambio del dólar estadounidense (a)

	Banco Central Europeo				Unidades monetarias por dólar estadounidense. Media de datos diarios						
	Euro (EUR)	Yen japonés (JPY)	Franco suizo (CHF)	Libra esterlina (GBP)	Corona sueca (SEK)	Corona danesa (DKK)	Corona noruega (NOK)	Dólar canadiense (CAD)	Dólar australiano (AUD)	Dólar neozelandés (NZD)	Pro memoria DEG (XDR)
	1	2	3	4	5	6	7	8	9	10	11
05	0,805	110,1	1,246	0,550	7,48	6,00	6,44	1,212	1,312	1,420	0,677
06	0,797	116,3	1,254	0,544	7,38	5,95	6,42	1,134	1,329	1,544	0,677
07	0,731	117,7	1,200	0,500	6,76	5,44	5,86	1,073	1,194	1,360	0,653
08	0,684	103,4	1,084	0,546	6,59	5,10	5,64	1,066	1,197	1,426	0,633
09	0,719	93,5	1,086	0,641	7,64	5,35	6,28	1,140	1,279	1,597	0,649
10	0,756	87,7	1,043	0,648	7,20	5,63	6,05	1,030	1,089	1,387	0,656
09 Jul	0,710	94,5	1,079	0,611	7,69	5,29	6,35	1,124	1,243	1,553	0,644
Ago	0,701	94,8	1,068	0,605	7,16	5,22	6,07	1,088	1,197	1,479	0,641
Sep	0,687	91,4	1,040	0,612	7,00	5,11	5,90	1,082	1,161	1,421	0,634
Oct	0,675	90,4	1,022	0,618	6,96	5,02	5,64	1,054	1,103	1,354	0,629
Nov	0,670	89,2	1,013	0,603	6,93	4,99	5,64	1,060	1,088	1,371	0,625
Dic	0,684	89,8	1,028	0,616	7,13	5,09	5,75	1,054	1,108	1,395	0,632
10 Ene	0,701	91,3	1,035	0,619	7,14	5,22	5,73	1,043	1,095	1,377	0,639
Feb	0,731	90,2	1,072	0,640	7,27	5,44	5,92	1,056	1,128	1,433	0,650
Mar	0,737	90,7	1,067	0,665	7,17	5,48	5,92	1,024	1,097	1,422	0,655
Abr	0,746	93,5	1,070	0,652	7,21	5,55	5,92	1,005	1,079	1,403	0,659
May	0,796	92,2	1,129	0,682	7,70	5,93	6,28	1,040	1,150	1,434	0,676
Jun	0,819	90,9	1,128	0,678	7,84	6,10	6,48	1,038	1,173	1,447	0,681
Jul	0,783	87,5	1,054	0,655	7,44	5,84	6,28	1,043	1,143	1,404	0,665
Ago	0,776	85,3	1,040	0,639	7,31	5,78	6,15	1,040	1,112	1,401	0,659
Sep	0,765	84,4	1,002	0,643	7,06	5,70	6,06	1,034	1,068	1,374	0,655
Oct	0,720	81,8	0,968	0,631	6,68	5,37	5,84	1,018	1,019	1,331	0,637
Nov	0,732	82,5	0,984	0,626	6,82	5,46	5,97	1,013	1,011	1,296	0,641
Dic	0,756	83,3	0,969	0,642	6,85	5,64	5,98	1,008	1,006	1,330	0,651

Véanse notas al final del capítulo

20. TIPOS DE CAMBIO E ÍNDICES DE COMPETITIVIDAD

B) Índices de competitividad

20.6 Índices de competitividad de España frente a la zona del euro y a la UE 27 (a) (b)

Base 1999 I = 100

	Frente a la zona del euro					Frente a la Unión Europea (UE 27)								
	Con precios de consumo (IAPC)	Con precios de industriales (IPRI)	Con costes laborales unitarios totales (CLUT)(f)	Con costes laborales unitarios de manufacturas (CLUM)(f)	Con valores unitarios de las exportaciones (IVUE)	Total (c)				Componente nominal (d)	Componente precios (e)			
						Con precios de consumo (IAPC)	Con precios industriales (IPRI)	Con costes laborales unitarios totales (CLUT)(f)	Con valores unitarios de las exportaciones (IVUE)		Con precios de consumo (IAPC)	Con precios industriales (IPRI)	Con costes laborales unitarios totales (CLUT)(f)	Con valores unitarios de las exportaciones (IVUE)
1	2	3	4	5	6	7	8	9	10	11	12	13	14	
03	104,5	102,0	103,5	106,1	101,0	104,5	102,4	102,9	100,2	100,4	104,1	102,0	102,5	99,9
04	105,3	102,7	105,1	108,8	101,9	105,1	102,7	104,2	100,8	100,5	104,6	102,3	103,8	100,4
05	106,7	104,1	107,4	113,0	103,2	106,2	103,8	106,1	101,7	100,2	106,0	103,6	105,9	101,5
06	108,3	105,6	110,1	116,8	103,7	107,6	105,2	108,5	102,0	100,1	107,5	105,1	108,4	102,0
07	109,1	105,9	113,0	121,9	104,4	108,1	105,4	110,7	103,0	100,0	108,2	105,4	110,8	103,2
08	110,2	107,1	114,6	123,1	104,4	110,5	107,7	113,8	103,1	101,3	109,0	106,3	112,3	101,8
09	109,6	107,1	110,9	114,6	105,2	111,6	108,3	112,2	103,9	103,2	108,1	105,0	108,7	100,7
09 Sep	109,4	107,4	110,9	115,9	106,7	111,1	108,3	111,6	105,3	103,0	107,8	105,2	108,5	102,3
Oct	110,0	107,3	105,5	112,1	108,6	...	104,1	103,3	108,4	105,1	...	100,9
Nov	110,6	107,2	106,2	112,4	108,3	...	104,6	103,1	109,0	105,0	...	101,4
Dic	110,2	106,9	111,2	116,7	104,8	112,0	107,9	112,4	103,2	103,2	108,6	104,6	108,9	100,1
10 Ene	109,8	107,1	104,7	111,1	108,4	...	102,7	102,9	108,0	105,3	...	99,9
Feb	109,0	107,1	104,9	110,2	108,2	...	103,1	102,7	107,3	105,3	...	100,5
Mar	108,9	107,2	110,1	114,6	105,6	110,3	108,4	110,8	103,7	102,9	107,2	105,4	107,7	100,8
Abr	109,7	107,3	104,4	110,7	108,1	...	102,2	102,5	108,0	105,5	...	99,7
May	109,8	107,2	106,0	110,7	107,9	...	103,9	102,5	108,1	105,3	...	101,4
Jun	110,0	107,0	110,4	116,1	106,4	110,6	107,4	110,7	104,1	102,2	108,3	105,1	108,1	102,0
Jul	109,9	106,7	105,8	110,5	107,1	...	103,8	102,2	108,1	104,8	...	101,6
Ago	109,9	106,7	105,7	110,2	106,9	...	103,5	102,0	108,1	104,8	...	101,6
Sep	109,8	106,7	109,3	117,2	...	110,3	107,1	109,3	...	102,1	108,0	104,9	107,0	...
Oct	110,5	106,5	111,5	107,4	102,5	108,7	104,7
Nov	111,0	111,7	102,3	109,2
Dic	102,2

Véanse notas al final del capítulo

20. TIPOS DE CAMBIO E ÍNDICES DE COMPETITIVIDAD
B) Índices de competitividad

20.7 Índices de competitividad de España frente a los países desarrollados, a los industrializados y a los nuevos países industrializados de Asia (a) (b)

Base 1999 I = 100

	Frente a los países desarrollados									Frente a los países industrializados				Frente a nuevos países industrializados de Asia					
	Total (c)				Compo- nente nominal (d)	Componente precios (e)				Total (c)		Compo- nente nominal (d)	Componente precios (e)		Total (c)		Compo- nente nominal (d)	Componente precios (e)	
	Con IPC	Con IPRI	Con CLUM (f)	Con IVUE		Con IPC	Con IPRI	Con CLUM (f)	Con IVUE	Con IPC	Con IPRI		Con IPC	Con IPRI	Con IPC	Con IPRI		Con IPC	Con IPRI
	1	2	3	4	5	6	7	8	9	10	11	12	13	14	15	16	17	18	19
03	105,2	103,3	107,3	101,1	100,1	105,1	103,2	107,1	101,1	105,9	103,8	100,4	105,5	103,4	113,9	109,4	103,3	110,2	105,9
04	106,9	104,8	111,2	102,3	100,4	106,4	104,3	110,7	101,9	108,6	106,0	101,6	106,9	104,3	124,4	116,7	111,7	111,3	104,4
05	108,5	106,3	115,7	103,0	100,5	107,9	105,7	115,1	102,5	109,8	107,0	101,4	108,2	105,5	122,0	113,3	109,2	111,7	103,7
06	110,4	108,2	119,8	103,6	100,8	109,5	107,4	118,9	102,9	111,4	108,6	101,4	109,8	107,1	121,0	112,5	107,1	112,9	105,1
07	112,4	109,7	126,2	105,5	101,8	110,4	107,8	124,0	103,7	113,7	110,5	102,8	110,6	107,5	126,0	117,6	111,7	112,8	105,3
08	115,3	112,4	130,4	105,7	103,4	111,5	108,7	126,1	102,3	116,7	113,2	104,8	111,3	108,0	130,4	121,1	117,6	110,9	103,0
09	114,9	111,3	122,7	105,5	103,7	110,8	107,3	118,3	101,9	115,8	111,7	104,8	110,5	106,6	125,0	116,4	115,5	108,3	100,8
09 Sep	114,9	111,7	123,8	107,3	103,9	110,5	107,5	119,4	103,3	116,1	112,4	105,4	110,1	106,6	128,7	119,8	119,4	107,8	100,4
Oct	115,9	112,1	...	106,4	104,3	111,2	107,4	...	102,0	117,2	112,8	105,8	110,7	106,6	129,8	120,0	120,0	108,2	100,0
Nov	116,4	111,7	...	106,6	104,2	111,7	107,2	...	102,4	117,6	112,4	105,7	111,3	106,3	130,8	119,5	120,5	108,6	99,2
Dic	115,8	111,1	125,0	105,3	104,0	111,4	106,9	120,0	101,3	116,9	111,5	105,3	110,9	105,9	128,0	116,3	118,1	108,4	98,5
10 Ene	114,6	111,3	...	104,4	103,5	110,8	107,6	...	101,0	115,3	111,3	104,6	110,2	106,5	122,5	112,8	114,6	106,8	98,4
Feb	113,2	110,7	...	104,5	102,9	110,1	107,6	...	101,7	113,5	110,3	103,6	109,6	106,5	117,5	108,5	110,5	106,4	98,3
Mar	113,3	110,9	120,8	104,9	103,0	110,1	107,7	117,2	102,0	113,5	110,4	103,5	109,6	106,7	116,4	107,3	108,6	107,1	98,8
Abr	113,8	110,6	...	103,4	102,6	110,9	107,8	...	100,9	113,7	110,0	102,9	110,5	106,8	114,8	105,5	106,4	107,9	99,2
May	112,8	109,6	...	104,2	101,7	111,0	107,8	...	102,6	112,2	108,4	101,5	110,5	106,8	108,8	100,3	100,9	107,8	99,4
Jun	112,2	108,7	120,6	104,4	100,9	111,2	107,7	118,6	103,5	111,4	107,4	100,6	110,7	106,7	106,6	98,1	98,9	107,8	99,2
Jul	112,5	108,8	...	104,4	101,3	111,1	107,4	...	103,2	112,0	107,8	101,4	110,5	106,4	109,8	101,5	102,8	106,8	98,7
Ago	112,3	108,6	...	104,1	101,1	111,0	107,4	...	103,0	111,9	107,7	101,3	110,5	106,4	110,2	101,9	103,1	106,9	98,7
Sep	112,4	108,9	121,0	...	101,3	110,9	107,5	119,5	...	112,0	108,0	101,5	110,4	106,5	110,3	102,3	103,5	106,6	98,9
Oct	114,2	109,8	102,3	111,7	107,3	114,2	109,3	102,8	111,1	106,3	115,7	106,7	107,9	107,2	98,8
Nov	114,3	101,9	112,2	114,1	...	102,3	111,6	...	114,3	...	106,1	107,7	...
Dic	101,3	101,5	103,3

Véanse notas al final del capítulo

20. TIPOS DE CAMBIO E ÍNDICES DE COMPETITIVIDAD
B) Índices de competitividad

20.8 Tipos de cambio efectivos de las principales monedas frente a los países desarrollados (a)

Banco Central Europeo (euro) y Banco de España

Base 1999 I=100

	Tipos de cambio efectivos nominales									Tipos de cambio efectivos reales con precios de consumo								
	Euro	Dólar estado- unidense	Libra esterlina	Yen japonés	Dólar cana- diense	Corona danesa	Corona sueca	Corona noruega	Franco suizo	Euro	Dólar estado- unidense	Libra esterlina	Yen japonés	Dólar cana- diense	Corona danesa	Corona sueca	Corona noruega	Franco suizo
	1	2	3	4	5	6	7	8	9	10	11	12	13	14	15	16	17	18
03	100,3	97,4	99,1	99,8	107,9	100,0	97,9	107,8	105,3	101,3	101,0	95,3	87,8	109,5	101,9	98,0	108,5	100,8
04	104,2	89,6	103,0	101,3	113,6	100,7	99,3	104,0	104,9	105,1	94,0	98,3	87,2	114,8	101,7	98,5	103,5	99,2
05	102,7	88,2	102,1	99,2	122,1	100,6	97,4	109,0	104,7	103,7	94,1	97,4	83,0	122,5	101,4	95,6	108,2	98,1
06	102,7	87,2	102,9	93,2	130,6	100,7	98,0	109,0	103,4	103,7	94,5	98,4	76,2	130,0	101,3	95,7	108,7	95,9
07	106,4	82,2	104,7	88,0	136,6	102,0	99,5	111,0	100,6	106,8	90,1	100,4	70,2	135,4	102,3	96,8	109,3	92,1
08	110,6	78,2	91,1	98,4	135,7	104,2	97,9	110,9	105,9	110,1	86,6	87,6	77,0	132,9	105,0	95,3	109,4	96,2
09	111,7	81,2	80,1	112,4	127,4	105,9	88,6	105,4	110,6	110,6	89,5	78,6	86,6	125,5	107,1	87,5	105,8	99,8
09 Sep	112,9	77,6	80,6	111,8	132,6	105,8	92,6	106,9	110,9	111,6	86,0	79,5	85,8	130,2	107,1	91,8	107,8	99,7
Oct	114,3	76,3	78,6	112,0	135,6	106,2	91,8	110,5	111,4	112,8	84,6	77,6	85,5	133,0	107,4	91,2	111,0	100,7
Nov	114,0	75,8	80,1	113,1	134,6	106,2	91,5	109,7	111,5	112,5	84,1	79,3	86,1	132,5	107,3	90,8	110,5	101,0
Dic	113,0	76,6	79,7	113,4	135,9	106,0	90,6	109,6	111,8	111,2	84,8	79,2	86,1	133,5	106,6	89,9	110,4	100,7
10 Ene	110,8	77,4	80,7	112,5	137,9	105,1	91,8	111,7	113,1	108,9	86,2	80,3	85,3	135,6	106,4	91,3	112,8	102,2
Feb	108,0	79,1	80,4	116,2	136,9	104,1	93,2	111,6	112,8	106,1	87,8	80,0	87,7	135,2	105,8	92,8	113,8	101,7
Mar	107,4	78,9	77,8	115,9	141,6	103,9	95,3	112,2	114,2	105,7	87,6	77,4	87,4	139,2	105,8	94,5	114,4	102,5
Abr	106,1	79,3	80,0	112,6	144,7	103,3	95,5	113,2	115,0	104,5	87,8	79,9	84,7	142,4	105,1	94,4	115,3	103,8
May	102,8	82,4	80,3	118,1	141,1	102,3	94,2	112,3	114,7	101,4	91,3	80,2	88,8	139,2	103,9	93,1	113,7	103,3
Jun	100,7	83,1	82,4	121,0	141,7	101,4	94,2	110,9	117,2	99,4	92,0	82,5	91,0	139,7	102,9	93,1	112,2	105,1
Jul	102,5	80,7	82,3	123,0	139,6	101,7	95,7	109,8	120,7	101,1	89,4	82,5	92,2	138,5	103,5	94,4	110,8	107,7
Ago	102,1	79,7	83,6	125,3	139,5	101,5	96,2	110,8	121,0	100,7	88,3	83,9	94,0	138,0	103,5	94,7	110,9	107,7
Sep	102,5	78,8	82,0	125,8	139,9	101,5	98,6	111,0	124,3	100,9	87,3	82,2	94,5	138,4	103,6	97,6	111,7	110,4
Oct	106,1	75,8	79,7	126,2	140,5	102,7	99,5	109,8	122,5	104,3	83,7	79,9	95,0	139,5	104,5	98,6	110,3	109,1
Nov	104,8	76,4	81,4	125,8	141,7	102,3	98,6	108,8	122,0	103,0
Dic	102,6	77,5	81,2	126,3	143,1	101,3	100,5	111,0	127,2

Véanse notas al final del capítulo

NOTAS A LOS CUADROS DEL CAPÍTULO 20. TIPOS DE CAMBIO E ÍNDICES DE COMPETITIVIDAD

Cuadro 20.1

a. Los tipos de cambio diarios difundidos por el Banco Central Europeo pueden consultarse en la dirección de Internet: http://www.bde.es/webbde/es/estadis/infoest/tc_1_1.pdf.

Cuadro 20.2

a. Los tipos de cambio diarios difundidos por el Banco Central Europeo pueden consultarse en la dirección de Internet: http://www.bde.es/webbde/es/estadis/infoest/tc_1_1.pdf.

- b. La libra chipriota se integra en el euro en enero de 2008.
- c. El tólar esloveno se integra en el euro en enero de 2007.
- d. La corona eslovaca se integra en el euro en enero de 2009.

Cuadro 20.3

a. Los tipos de cambio diarios difundidos por el Banco Central Europeo pueden consultarse en la dirección de Internet: http://www.bde.es/webbde/es/estadis/infoest/tc_1_1.pdf.

- b. Desde 1.7.05 la moneda de Rumanía es el nuevo leu rumano (RON) equivalente a 10.000 lei rumanos (ROL). El dato medio anual correspondiente a 2005 se ha calculado teniendo en cuenta esta relación en el período enero-junio de 2005.
- c. La lira maltesa se integra en el euro en enero de 2008.
- d. Desde 1.1.05 la moneda de la República de Turquía es la nueva lira turca (TRY) equivalente a 1.000.000 liras turcas (TRL)

Cuadro 20.4

a. Los tipos de cambio diarios difundidos por el Banco Central Europeo pueden consultarse en la dirección de Internet: http://www.bde.es/webbde/es/estadis/infoest/tc_1_1.pdf.

Cuadro 20.5

- a. A partir del 1 de enero de 1999 equivalencia en dólares estadounidenses, obtenida a través de los tipos de cambio del euro.

Cuadro 20.6

a. Los países integrantes de la Unión Europea (UE 27) son los siguientes: Alemania, Austria, Bélgica, Bulgaria, Chipre, Dinamarca, Eslovaquia, Eslovenia, Estonia, Finlandia, Francia, Grecia, Holanda, Hungría, Irlanda, Italia, Letonia, Lituania, Luxemburgo, Malta, Polonia, Portugal, Reino Unido, República Checa, Rumania y Suecia.

Los países integrantes de la zona euro son los siguientes: Alemania, Austria, Bélgica, Chipre, Eslovaquia, Eslovenia, Finlandia, Francia, Grecia, Italia, Irlanda, Luxemburgo, Malta, Países Bajos y Portugal.

- b. Abreviaturas: IAPC (Índice Armonizado de Precios de Consumo), IPRI (Índice de Precios Industriales), CLUT (Costes Laborales Unitarios Totales), CLUM (Costes Laborales Unitarios de Manufacturas) y IVUE (Índice de Valor Unitario de Exportaciones).
- c. Resultado de multiplicar el componente nominal y el componente precios. Su caída refleja mejoras en la competitividad.
- d. Índices calculados como medias geométricas de los tipos de cambio bilaterales en los que las ponderaciones se basan en el comercio de manufacturas con los socios comerciales del agregado de contrapartida y captan los efectos de terceros mercados.
- e. Relación entre el índice de precios de España y el de la agrupación correspondiente calculado como media geométrica de los índices de precios de los países que forman la agrupación de contrapartida ponderados como se indica en la nota anterior.
- f. Series trimestrales.

Cuadro 20.7

a. Países desarrollados: Alemania, Austria, Australia, Bélgica, Canadá, Chipre, Dinamarca, Eslovaquia, Eslovenia, Estados Unidos, Finlandia, Francia, Grecia, Holanda, Italia, Irlanda, Japón, Luxemburgo, Malta, Noruega, Nueva Zelanda, Portugal, Reino Unido, Suecia y Suiza.

Países industrializados: Los integrantes de la agrupación países desarrollados, Corea, Hong Kong, Singapur, China, India, Indonesia, Malasia, Filipinas, Taiwán y Tailandia.

Nuevos países industrializados de Asia: Corea, Hong Kong, Singapur, China, India, Indonesia, Malasia, Filipinas, Taiwán y Tailandia.

- b. Abreviaturas: IPC (Índice de Precios de Consumo), IPRI (Índice de Precios Industriales), CLUM (Costes Laborales Unitarios de Manufacturas) y IVUE (Índice de Valor Unitario de Exportaciones).
- c. Resultado de multiplicar el componente nominal y el componente precios. Su caída refleja mejoras en la competitividad.
- d. Índices calculados como medias geométricas de los tipos de cambio bilaterales en los que las ponderaciones se basan en el comercio de manufacturas con los socios comerciales del agregado de contrapartida y captan los efectos de terceros mercados.
- e. Relación entre el índice de precios de España y el de la agrupación correspondiente calculado como media geométrica de los índices de precios de los países que forman la agrupación de contrapartida ponderados como se indica en la nota anterior.
- f. Series trimestrales.

Cuadro 20.8

a. La agrupación países desarrollados está compuesta por los países que se citan en la nota a. del cuadro 20.6, incluyendo a España y excluyendo el propio país para cada moneda. Para el euro, véase la nota (b) del cuadro 1.16.

b. Índices calculados como medias geométricas de los tipos de cambio bilaterales en los que las ponderaciones se basan en el comercio de manufacturas con los socios comerciales del agregado de contrapartida y captan los efectos de terceros mercados. Los tipos de cambio reales son el resultado de multiplicar el componente nominal y el componente precios. Su caída refleja mejoras en la competitividad.

21. MERCADO PRIMARIO DE VALORES
A) Economía nacional

21.1 Valores distintos de acciones, excepto derivados financieros
Acciones y participaciones en fondos de inversión. Detalle por sectores y subsectores. Emisiones netas y ofertas públicas de venta

Millones de euros

	Valores distintos de acciones, excepto derivados financieros									Acciones cotizadas y no cotizadas				Participaciones en fondos de inversión
	Valores nominales									Ampliaciones netas de capital			Ofertas públicas de venta	
	Instituciones financieras			Administraciones Públicas				Sociedades no financieras	Aportación de fondos					
Total	Total	Monetarias	No monetarias	Total	Administración central	CCAA	CCLL			Total	Instituciones financieras	Sociedades no financieras		Suscripciones menos reembolsos
1	2	3	4	5	6	7	8	9	10	11	12	13	14	
04	129 007 120 954	61 363	59 591	8 183	6 650	1 551	-18	-129	17 562	16 273	1 289	2 557	18 250	
05	180 194 173 618	78 042	95 576	6 682	3 890	2 797	-5	-106	4 232	1 268	2 965	157	14 270	
06	223 889 225 630	97 166	128 463	-2 734	-4 789	1 827	228	993	7 755	3 140	4 615	2 459	-10 861	
07	222 374 224 710	78 192	146 518	-4 362	-4 716	223	131	2 026	45 970	15 446	30 524	2 068	-22 008	
08	131 104 77 660	-26 920	104 580	51 580	50 208	1 386	-14	1 865	14 803	11 443	3 360	-	-69 535	
09	189 604 61 166	39 562	21 605	127 753	119 397	8 496	-139	685	10 209	3 364	6 845	13	...	
09 E-N	191 795 69 437	49 121	20 315	122 012	113 249	8 902	-140	347	9 069	2 751	6 317	13	...	
10 E-N	63 925 -8 569	6 809	-15 378	71 596	60 138	11 573	-114	897	12 703	6 911	5 792	538	...	
09 Sep	14 730 -1 598	2 979	-4 577	16 366	15 742	624	-	-37	533	521	12	-	...	
Oct	12 075 -1 113	3 855	-4 969	11 692	10 466	1 226	-	1 496	411	4	407	-	...	
Nov	19 124 2 250	2 288	-38	16 520	16 146	375	-	355	114	120	-6	13	...	
Dic	-2 191 -8 270	-9 560	1 289	5 742	6 147	-406	1	338	1 140	613	527	-	...	
10 Ene	-8 511 -384	5 732	-6 116	-8 194	-8 175	-19	-	67	41	-	41	-	...	
Feb	-3 958 -12 033	3 677	-8 356	7 894	6 871	1 023	-	182	-25	-3	-22	-	...	
Mar	18 691 1 520	4 503	-2 984	16 568	11 995	4 574	-	602	262	-	262	-	...	
Abr	5 246 2 465	6 185	-3 720	1 765	926	839	-	1 016	2 515	-	2 515	538	...	
May	-10 976 -17 936	-15 374	-2 562	7 283	7 259	24	-	-324	-15	-20	5	-	...	
Jun	-4 077 -14 808	-7 676	-7 132	11 016	9 452	1 593	-30	-284	2 036	180	1 856	-	...	
Jul	19 764 21 090	2 696	18 394	-1 005	-787	-218	-	-322	486	409	77	-	...	
Ago	8 493 2 970	689	2 281	5 923	6 048	-125	-	-400	317	-3	320	-	...	
Sep	11 500 2 522	3 869	-1 347	8 449	8 032	417	-	529	440	447	-7	-	...	
Oct	23 355 9 364	8 321	1 043	14 051	13 345	748	-42	-59	438	448	-10	-	...	
Nov	4 398 -3 339	1 540	-4 879	7 848	5 174	2 716	-42	-110	6 207	5 452	755	-	...	

21. MERCADO PRIMARIO DE VALORES
A) Economía nacional

21.2 Valores distintos de acciones, excepto derivados financieros
Acciones cotizadas y participaciones en fondos de inversión
Detalle por sectores y subsectores. Saldos vivos

Millones de euros

	Valores distintos de acciones, excepto derivados financieros									Acciones cotizadas: capitalización			Participaciones en fondos de inversión	Mercado alternativo bursátil: capitalización
	Valor nominal									Patrimonio				
	Instituciones financieras			Administraciones Públicas				Sociedades no financieras	Total	Instituciones financieras	Sociedades no financieras			
Total	Total	Monetarias	No monetarias	Total	Administración central	CCAA	CCLL							
1	2	3	4	5	6	7	8	9	10	11	12	13	14	
04	668 414	318 778	180 174	138 604	338 917	310 084	26 599	2 234	10 720	494 768	157 067	337 701	236 088	...
05	854 715	497 836	259 560	238 277	346 265	314 504	29 527	2 233	10 613	577 893	185 960	391 933	262 201	...
06	1 076 199	721 711	355 421	366 290	342 882	309 205	31 216	2 461	11 606	724 937	226 134	498 804	270 407	21 638
07	1 291 346	939 729	431 124	508 605	337 995	304 103	31 299	2 593	13 622	788 974	218 696	570 279	256 055	31 635
08	1 420 630	1 015 072	402 661	612 411	390 102	354 739	32 785	2 579	15 456	478 594	124 369	354 225	180 835	24 735
09	1 611 060	1 077 264	442 673	634 592	517 650	473 897	41 313	2 440	16 146	547 900	180 811	367 089	...	26 364
09 Jun	1 555 354	1 082 938	440 688	642 250	459 735	418 327	38 970	2 439	12 680	473 223	141 631	331 593	...	24 892
Jul	1 566 985	1 091 431	442 504	648 926	461 692	419 575	39 678	2 439	13 863	516 725	166 891	349 834	...	25 451
Ago	1 567 549	1 086 187	443 021	643 166	467 363	425 458	39 467	2 439	13 998	542 897	178 812	364 085	...	26 004
Sep	1 580 715	1 083 200	445 497	637 703	483 558	441 052	40 068	2 439	13 957	550 104	179 494	370 610	...	26 277
Oct	1 592 608	1 081 997	449 269	632 728	495 160	451 442	41 280	2 439	15 451	528 578	176 635	351 943	...	26 019
Nov	1 610 808	1 083 395	451 205	632 190	511 604	467 507	41 658	2 439	15 809	533 903	179 936	353 968	...	26 043
Dic	1 611 060	1 077 264	442 673	634 592	517 650	473 897	41 313	2 440	16 146	547 900	180 811	367 089	...	26 364
10 Ene	1 604 765	1 078 805	449 291	629 513	509 737	465 931	41 366	2 440	16 224	508 831	164 261	344 571	...	25 786
Feb	1 601 883	1 067 623	446 231	621 392	517 851	472 984	42 427	2 440	16 409	483 505	148 764	334 741	...	27 455
Mar	1 621 011	1 069 516	450 973	618 542	534 490	485 008	47 042	2 440	17 005	506 432	155 342	351 090	...	28 222
Abr	1 627 404	1 073 030	457 635	615 395	536 351	486 017	47 894	2 440	18 024	495 212	150 565	344 648	...	28 225
May	1 621 375	1 059 307	444 061	615 247	544 334	493 842	48 052	2 440	17 734	440 658	130 554	310 104	...	27 365
Jun	1 618 635	1 045 640	436 858	608 782	555 534	503 336	49 788	2 410	17 461	441 592	134 697	306 895	...	26 994
Jul	1 634 837	1 063 697	438 305	625 392	554 019	502 145	49 465	2 410	17 121	487 127	156 274	330 854	...	27 414
Ago	1 645 184	1 068 205	439 692	628 513	560 243	508 372	49 462	2 410	16 736	473 344	143 968	329 375	...	27 220
Sep	1 652 323	1 066 985	442 022	624 963	568 101	515 952	49 739	2 410	17 238	488 255	145 990	342 265	...	27 408
Oct	1 674 759	1 075 564	449 985	625 579	582 017	529 217	50 433	2 368	17 178	504 927	144 375	360 552	...	27 687
Nov	1 683 307	1 075 824	453 132	622 693	590 396	534 766	53 304	2 326	17 086	440 093	119 316	320 776	...	26 942

21. MERCADO PRIMARIO DE VALORES
A) Economía nacional

Valores nominales

	Economía nacional						Instituciones financieras			Administraciones Públicas			Sociedades no financieras		
	Total	A corto plazo	A largo plazo	Total	A corto plazo	A largo plazo	Total	A corto plazo	A largo plazo	Total	A corto plazo	A largo plazo			
	1	2	3	4	5	6	7	8	9	10	11	12			
04	129 007	10 597	118 410	120 954	11 513	109 441	8 183	-1 423	9 606	-129	507	-636			
05	180 194	9 284	170 910	173 618	13 113	160 506	6 682	-3 543	10 225	-106	-286	179			
06	223 889	16 152	207 736	225 630	16 972	208 658	-2 734	-2 134	-600	993	1 314	-321			
07	222 374	33 898	188 476	224 710	32 618	192 092	-4 362	1 427	-5 788	2 026	-146	2 172			
08	131 104	-1 120	132 223	77 660	-21 503	99 162	51 580	20 059	31 520	1 865	323	1 541			
09	189 604	17 806	171 798	61 166	-13 431	74 598	127 753	33 270	94 483	685	-2 033	2 718			
09 E-N	191 795	19 512	172 283	69 437	-11 722	81 159	122 012	33 027	88 984	347	-1 793	2 139			
10 E-N	63 925	-16 096	80 020	-8 569	-19 937	11 369	71 596	5 644	65 953	897	-1 802	2 699			
09 Sep	14 730	-3 833	18 563	-1 598	-5 445	3 847	16 366	1 849	14 517	-37	-237	199			
Oct	12 075	5 091	6 983	-1 113	2 651	-3 764	11 692	2 604	9 088	1 496	-163	1 659			
Nov	19 124	535	18 589	2 250	-3 451	5 701	16 520	4 196	12 324	355	-210	565			
Dic	-2 191	-1 706	-485	-8 270	-1 709	-6 561	5 742	243	5 498	338	-241	578			
10 Ene	-8 511	-166	-8 346	-384	143	-527	-8 194	-333	-7 861	67	25	42			
Feb	-3 958	-4 279	322	-12 033	-2 301	-9 732	7 894	-1 915	9 809	182	-63	245			
Mar	18 691	1 946	16 745	1 520	1 011	509	16 568	983	15 586	602	-48	650			
Abr	5 246	-8 165	13 411	2 465	-4 630	7 095	1 765	-3 289	5 054	1 016	-246	1 262			
May	-10 976	-5 479	-5 497	-17 936	-5 515	-12 421	7 283	359	6 924	-324	-323	-			
Jun	-4 077	-5 973	1 896	-14 808	-6 633	-8 175	11 016	945	10 070	-284	-284	-			
Jul	19 764	-4 749	24 513	21 090	-7 152	28 243	-1 005	2 724	-3 729	-322	-322	-			
Ago	8 493	3 815	4 677	2 970	1 559	1 559	5 923	2 481	3 442	-400	-224	-176			
Sep	11 500	3 334	8 165	2 522	2 286	237	8 449	1 229	7 220	529	-180	709			
Oct	23 355	7 940	15 415	9 364	3 410	5 954	14 051	4 574	9 476	-59	-45	-15			
Nov	4 398	-4 320	8 718	-3 339	-2 113	-1 226	7 848	-2 114	9 962	-110	-92	-18			

Millones de euros

21. MERCADO PRIMARIO DE VALORES
A) Economía nacional

Valores nominales

	Economía nacional						Instituciones financieras			Administraciones Públicas			Sociedades no financieras		
	Total	A corto plazo	A largo plazo	Total	A corto plazo	A largo plazo	Total	A corto plazo	A largo plazo	Total	A corto plazo	A largo plazo			
	1	2	3	4	5	6	7	8	9	10	11	12			
04	668 414	80 047	588 367	318 778	38 471	280 307	338 917	38 503	300 414	10 720	3 074	7 646			
05	854 715	89 414	765 301	497 836	51 635	446 202	346 265	34 991	311 274	10 613	2 788	7 825			
06	1 076 199	105 468	970 731	721 711	68 551	653 160	342 882	32 815	310 067	11 606	4 102	7 504			
07	1 291 346	138 991	1 152 355	939 729	100 839	838 890	337 995	34 196	303 799	13 622	3 956	9 666			
08	1 420 630	138 070	1 282 561	015 072	79 471	935 601	390 102	54 319	335 783	15 456	4 279	11 177			
09	1 611 060	155 764	1 455 296	077 264	65 914	1 011 351	517 650	87 604	430 046	16 146	2 246	13 899			
09 Jun	1 555 354	152 472	1 402 881	082 938	76 253	1 006 685	459 735	73 171	386 565	12 680	3 049	9 632			
Jul	1 566 985	153 370	1 413 616	091 431	74 453	1 016 978	461 692	75 884	385 808	13 863	3 033	10 830			
Ago	1 567 549	155 738	1 411 810	086 187	73 928	1 012 259	467 363	78 713	388 650	13 998	3 097	10 901			
Sep	1 580 715	151 730	1 428 986	083 200	68 324	1 014 876	483 558	80 545	403 013	13 957	2 860	11 097			
Oct	1 592 608	156 799	1 435 809	081 997	70 947	1 011 050	495 160	83 155	412 005	15 451	2 697	12 754			
Nov	1 610 808	157 260	1 453 548	083 395	67 428	1 015 967	511 604	87 345	424 259	15 809	2 487	13 322			
Dic	1 611 060	155 764	1 455 296	077 264	65 914	1 011 351	517 650	87 604	430 046	16 146	2 246	13 899			
10 Ene	1 604 765	155 849	1 448 916	078 805	66 290	1 012 515	509 737	87 288	422 449	16 224	2 271	13 953			
Feb	1 601 883	151 668	1 450 215	067 623	64 090	1 003 533	517 851	85 370	432 481	16 409	2 208	14 201			
Mar	1 621 011	153 617	1 467 394	069 516	65 096	1 004 419	534 490	86 361	448 130	17 005	2 160	14 845			
Abr	1 627 404	145 562	1 481 842	073 030	60 568	1 012 462	536 351	83 079	453 272	18 024	1 915	16 109			
May	1 621 375	140 566	1 480 809	059 307	55 509	1 003 798	544 334	83 465	460 869	17 734	1 591	16 142			
Jun	1 618 635	134 771	1 483 863	045 640	49 041	996 599	555 534	84 423	471 111	17 461	1 307	16 153			
Jul	1 634 837	129 781	1 505 056	063 697	41 663	1 022 034	554 019	87 132	466 887	17 121	985	16 135			
Ago	1 645 184	133 741	1 511 442	068 205	43 358	1 024 847	560 243	89 622	470 621	16 736	761	15 974			
Sep	1 652 323	136 783	1 515 540	066 985	45 371	1 021 614	568 101	90 832	477 269	17 238	581	16 657			
Oct	1 674 759	144 652	1 530 107	075 564	48 715	1 026 849	582 017	95 400	486 617	17 178	536	16 641			
Nov	1 683 307	140 707	1 542 600	075 824	46 965	1 028 860	590 396	93 298	497 098	17 086	444	16 642			

Millones de euros

21.3 Valores distintos de acciones, excepto derivados financieros
Detalle por sectores y plazos
Emissiones netas

21.4 Valores distintos de acciones, excepto derivados financieros
Detalle por sectores y plazos
Saldos vivos

21. MERCADO PRIMARIO DE VALORES
A) Economía nacional

21.5 Valores distintos de acciones, excepto derivados financieros
Emisiones a largo plazo. Detalle por sectores
Tipo de cupón. Saldos vivos

Valores nominales, excepto emisiones cupón cero, valoradas por el efectivo captado

Millones de euros

	del cual											
	Total				Instituciones financieras				Administraciones Públicas			
	Total	Cupón fijo	Cupón indiciado	Cupón cero	Total	Cupón fijo	Cupón indiciado	Cupón cero	Total	Cupón fijo	Cupón indiciado	Cupón cero
1	2	3	4	5	6	7	8	9	10	11	12	
04	588 367	420 815	157 068	10 484	280 307	121 435	148 620	10 252	300 414	293 398	6 995	21
05	765 301	493 523	261 605	10 174	446 202	183 962	252 163	10 077	311 274	303 121	8 132	21
06	970 731	573 487	386 579	10 665	653 160	266 839	375 690	10 631	310 067	300 670	9 397	-
07	1 152 355	609 368	529 649	13 338	838 890	306 675	518 910	13 305	303 799	295 467	8 331	-
08	1 282 561	681 334	588 151	13 076	935 601	346 062	577 808	11 732	335 783	327 880	7 903	-
09	1 455 296	872 268	573 546	9 482	1 011 351	444 200	559 112	8 038	430 046	417 977	12 069	-
09 Jun	1 402 881	801 976	590 021	10 885	1 006 685	416 282	580 869	9 534	386 565	379 576	6 988	-
Jul	1 413 616	809 714	593 227	10 675	1 016 978	426 610	581 044	9 324	385 808	375 821	9 988	-
Ago	1 411 810	811 641	589 562	10 607	1 012 259	425 622	577 381	9 256	388 650	378 662	9 989	-
Sep	1 428 986	833 322	584 924	10 739	1 014 876	432 840	572 645	9 391	403 013	392 946	10 067	-
Oct	1 435 809	847 420	577 722	10 667	1 011 050	436 433	565 299	9 318	412 005	401 940	10 065	-
Nov	1 453 548	866 504	576 464	10 580	1 015 967	445 005	561 730	9 232	424 259	411 846	12 414	-
Dic	1 455 296	872 268	573 546	9 482	1 011 351	444 200	559 112	8 038	430 046	417 977	12 069	-
10 Ene	1 448 916	874 531	564 870	9 515	1 012 515	453 651	550 786	8 078	422 449	410 731	11 718	-
Feb	1 450 215	883 242	557 442	9 531	1 003 533	452 577	542 861	8 096	432 481	420 263	12 218	-
Mar	1 467 394	903 022	554 721	9 651	1 004 419	457 760	538 444	8 216	448 130	434 256	13 873	-
Abr	1 481 842	922 201	548 891	10 751	1 012 462	469 647	534 062	8 753	453 272	440 849	12 422	-
May	1 480 809	924 907	545 337	10 565	1 003 798	464 727	530 504	8 567	460 869	448 445	12 424	-
Jun	1 483 863	939 075	534 317	10 471	996 599	469 062	519 064	8 473	471 111	458 271	12 840	-
Jul	1 505 056	938 604	555 817	10 636	1 022 034	473 351	540 046	8 637	466 887	453 527	13 360	-
Ago	1 511 442	947 027	554 170	10 245	1 024 847	478 028	538 387	8 432	470 621	457 248	13 371	2
Sep	1 515 540	957 304	548 238	9 998	1 021 614	481 782	531 606	8 226	477 269	463 793	13 475	2
Oct	1 530 107	975 705	544 271	10 131	1 026 849	491 381	527 109	8 358	486 617	472 590	14 026	2
Nov	1 542 600	993 927	538 293	10 381	1 028 860	499 370	520 882	8 608	497 098	482 826	14 271	2

21. MERCADO PRIMARIO DE VALORES
B) Instituciones financieras

21.6 Valores distintos de acciones, excepto derivados financieros
Emisiones netas
Detalle por subsectores y plazos

Valores nominales

Millones de euros

	Instituciones financieras monetarias													Empresas de seguros y fondos de pensiones
	Total	A corto plazo						A largo plazo						
		Total	En euros	En monedas distintas del euro	Total	En euros	En monedas distintas del euro	Total	A corto plazo	A largo plazo	del cual			
											Fondos de titulización	Particip. preferentes y valores Ley 19/2003		
1	2	3	4	5	6	7	8	9	10	11	12	13	14	
04	120 954	61 363	9 753	9 776	-23	51 610	50 415	1 195	59 400	1 760	57 640	41 705	15 935	191
05	173 618	78 042	13 838	13 509	329	64 205	61 234	2 971	95 576	-725	96 301	54 288	42 014	-
06	225 630	97 166	14 539	14 037	502	82 628	75 589	7 039	128 463	2 433	126 030	68 570	55 789	-
07	224 710	78 192	36 065	30 416	5 650	42 127	34 391	7 736	146 518	-3 447	149 965	111 671	36 413	-
08	77 660	-26 920	-33 842	-31 058	-2 783	6 921	4 500	2 422	104 610	12 339	92 271	91 680	-945	-30
09	61 166	39 562	-18 849	-19 755	906	58 411	58 034	377	21 620	5 418	16 202	15 707	685	-15
09 E-N	69 437	49 121	-17 306	-18 200	894	66 427	63 731	2 697	20 315	5 584	14 732	13 737	1 185	-
10 E-N	-8 569	6 809	-15 086	-13 729	-1 357	21 895	24 011	-2 115	-15 378	-4 851	-10 527	-13 704	3 647	-
09 Sep	-1 598	2 979	-2 935	-2 912	-22	5 914	6 109	-196	-4 577	-2 511	-2 066	-1 304	-764	-
Oct	-1 113	3 855	-2 780	-3 050	270	6 635	6 037	598	-4 969	5 430	-10 399	-7 397	-3 002	-
Nov	2 250	2 288	-2 611	-2 364	-247	4 899	4 623	276	-38	-840	802	-2 843	2 760	-
Dic	-8 270	-9 560	-1 543	-1 555	12	-8 016	-5 697	-2 320	1 304	-166	1 470	1 970	-500	-15
10 Ene	-384	5 732	1 036	920	116	4 697	4 144	553	-6 116	-893	-5 223	-6 237	1 064	-
Feb	-12 033	-3 677	-58	105	-163	-3 619	-3 575	-43	-8 356	-2 243	-6 113	-2 664	-3 431	-
Mar	1 520	4 503	1 461	2 135	-673	3 042	3 243	-201	-2 984	-451	-2 533	-5 399	2 866	-
Abr	2 465	6 185	-2 095	-2 039	-56	8 280	9 326	-1 046	-3 720	-2 535	-1 185	-4 166	3 082	-
May	-17 936	-15 374	-6 061	-5 330	-731	-9 313	-8 297	-1 016	-2 562	547	-3 108	-1 203	-1 690	-
Jun	-14 808	-7 676	-5 794	-5 109	-685	-1 882	-1 603	-279	-7 132	-839	-6 293	-1 945	-4 248	-
Jul	21 090	2 696	-5 869	-5 386	-483	8 566	8 898	-332	18 394	-1 283	19 677	22 316	-2 577	-
Ago	2 970	689	-145	-108	-37	834	677	157	2 281	1 703	577	-2 662	3 453	-
Sep	2 522	3 869	1 390	992	398	2 480	3 489	-1 009	-1 347	896	-2 243	-4 765	2 522	-
Oct	9 364	8 321	1 843	793	1 050	6 477	5 346	1 132	1 043	1 567	-524	-3 632	3 008	-
Nov	-3 339	1 540	-793	-701	-92	2 333	2 364	-31	-4 879	-1 320	-3 559	-3 348	-401	-

Nota: Las emisiones en euros incluyen históricamente todas las emisiones denominadas en euros o cualquiera de sus denominaciones nacionales. Las emisiones en dracmas griegas se incorporan a la categoría de 'emisiones en euros' a partir de enero de 2001.

21. MERCADO PRIMARIO DE VALORES
B) Instituciones financieras

21.7 Valores distintos de acciones, excepto derivados financieros
Detalle por subsectores y plazos
Saldos vivos

	Valores nominales								Millones de euros					
	Total	Instituciones financieras monetarias							Otros intermediarios financieros, excepto empresas de seguros y fondos de pensiones					Empresas de seguros y fondos de pensiones
		Total	A corto plazo			A largo plazo			Total	A corto plazo	A largo plazo	del cual		
			Total	En euros	En monedas distintas del euro	Total	En euros	En monedas distintas del euro				Fondos de titulización	Particip. preferentes y valores Ley 19/2003	
1	2	3	4	5	6	7	8	9	10	11	12	13	14	
04	318 778	180 174	33 364	33 100	264	146 810	137 418	9 392	138 263	5 107	133 156	115 276	17 605	341
05	497 836	259 560	47 253	46 609	644	212 307	198 649	13 658	237 936	4 382	233 554	169 576	63 703	341
06	721 711	355 421	61 736	60 646	1 090	293 685	274 238	19 447	365 949	6 815	359 134	238 149	119 039	341
07	939 729	431 124	97 471	91 063	6 408	333 652	308 627	25 025	508 264	3 368	504 897	349 814	151 255	341
08	1 015 072	402 661	63 593	60 005	3 588	339 068	313 124	25 944	612 100	15 878	596 223	441 498	149 361	311
09	1 077 264	442 673	44 576	40 250	4 326	398 096	371 157	26 939	634 296	21 337	612 958	457 203	150 583	296
09 Jun	1 082 938	440 688	53 969	49 684	4 285	386 719	358 254	28 465	641 939	22 283	619 655	469 015	146 328	311
Jul	1 091 431	442 504	54 093	49 709	4 384	388 411	359 713	28 698	648 615	20 359	628 256	471 254	152 688	311
Ago	1 086 187	443 021	54 486	50 132	4 354	388 535	360 085	28 450	642 855	19 442	623 413	466 777	152 349	311
Sep	1 083 200	445 497	51 460	47 219	4 240	394 037	366 194	27 843	637 392	16 865	620 527	465 472	150 767	311
Oct	1 081 997	449 269	48 652	44 169	4 482	400 617	372 231	28 386	632 417	22 295	610 121	458 074	147 758	311
Nov	1 083 395	451 205	46 008	41 805	4 203	405 197	376 854	28 343	631 879	21 420	610 459	455 231	150 055	311
Dic	1 077 264	442 673	44 576	40 250	4 326	398 096	371 157	26 939	634 296	21 337	612 958	457 203	150 583	296
10 Ene	1 078 805	449 291	45 747	41 170	4 577	403 544	375 301	28 243	629 217	20 543	608 675	450 967	152 584	296
Feb	1 067 623	446 231	45 787	41 282	4 505	400 444	371 719	28 725	621 096	18 303	602 793	448 305	149 383	296
Mar	1 069 516	450 973	47 262	43 417	3 845	403 712	374 962	28 750	618 246	17 834	600 412	442 906	152 400	296
Abr	1 073 030	457 635	45 215	41 378	3 837	412 420	384 288	28 132	615 099	15 353	599 746	438 741	156 000	296
May	1 059 307	444 061	39 386	36 048	3 339	404 674	375 991	28 683	614 951	16 123	598 827	437 542	156 495	296
Jun	1 045 640	436 858	33 662	30 938	2 723	403 196	374 388	28 808	608 486	15 379	593 107	435 597	152 820	296
Jul	1 063 697	438 305	27 687	25 552	2 135	410 618	383 286	27 332	625 096	13 976	611 120	457 910	148 582	296
Ago	1 068 205	439 692	27 593	25 444	2 149	412 099	383 963	28 137	628 217	15 766	612 452	455 250	152 788	296
Sep	1 066 985	442 022	28 862	26 436	2 426	413 160	387 451	25 709	624 667	16 509	608 158	450 481	153 263	296
Oct	1 075 564	449 985	30 666	27 229	3 437	419 318	392 797	26 521	625 283	18 049	607 234	446 848	155 872	296
Nov	1 075 824	453 132	30 073	26 528	3 544	423 059	395 161	27 898	622 397	16 892	605 505	443 503	157 298	296

Nota: Las emisiones en euros incluyen históricamente todas las emisiones denominadas en euros o cualquiera de sus denominaciones nacionales.
Las emisiones en dracmas griegas se incorporan a la categoría de 'emisiones en euros' a partir de enero de 2001.

21. MERCADO PRIMARIO DE VALORES
B) Instituciones financieras

21.8 Valores distintos de acciones emitidos en euros, excepto derivados financieros. Instituciones financieras monetarias. Detalle por instrumentos. Emisiones netas, emisiones brutas y amortizaciones

	Valores nominales						Millones de euros								
	A corto plazo			A largo plazo											
	Emisiones netas	Emisiones brutas	Amortizaciones	Total			Valores hipotecarios			Obligaciones subordinadas			Otros valores		
				Emisiones netas	Emisiones brutas	Amortizaciones	Emisiones netas	Emisiones brutas	Amortizaciones	Emisiones netas	Emisiones brutas	Amortizaciones	Emisiones netas	Emisiones brutas	Amortizaciones
1	2	3	4	5	6	7	8	9	10	11	12	13	14	15	
04	9 776	194 710	184 934	50 415	58 048	7 632	15 571	19 174	3 603	4 111	4 224	113	30 733	34 650	3 916
05	13 509	248 595	235 086	61 234	77 885	16 651	33 117	33 560	443	2 639	3 154	515	25 479	41 170	15 692
06	14 037	320 687	306 650	75 589	95 854	20 265	43 149	44 249	1 100	5 769	6 852	1 083	26 671	44 753	18 083
07	30 416	428 631	398 216	34 391	67 387	32 996	19 323	25 347	6 024	-513	1 823	2 336	15 581	40 217	24 636
08	-31 058	310 989	342 047	4 500	39 918	35 418	16 703	19 547	2 844	-902	1 577	2 478	-11 302	18 794	30 096
09	-19 755	197 675	217 430	58 034	109 094	51 060	17 171	29 881	12 710	10 534	13 410	2 877	30 329	65 803	35 474
09 E-N	-18 200	182 485	200 685	63 731	104 959	41 229	22 685	29 474	6 789	10 135	12 896	2 760	30 910	62 590	31 679
10 E-N	-13 729	111 851	125 580	24 011	79 895	55 885	12 938	34 054	21 116	2 644	6 693	4 049	8 429	39 149	30 720
09 Oct	-3 050	12 777	15 827	6 037	10 482	4 444	3 257	5 825	2 568	-312	700	1 012	3 093	3 957	864
Nov	-2 364	14 583	16 947	4 623	7 137	2 514	1 789	2 862	1 073	-315	-	315	3 150	4 275	1 126
Dic	-1 555	15 190	16 745	-5 697	4 135	9 831	-5 514	406	5 921	398	515	116	-581	3 214	3 794
10 Ene	920	14 104	13 184	4 144	7 883	3 740	2 716	4 217	1 500	-22	3	24	1 449	3 664	2 215
Feb	105	13 410	13 305	-3 575	2 138	5 714	200	250	50	-4	99	103	-3 772	1 789	5 561
Mar	2 135	14 279	12 145	3 243	7 879	4 636	-699	1 851	2 550	2 861	3 004	143	1 080	3 024	1 943
Abr	-2 039	9 585	11 624	9 326	12 332	3 005	5 550	5 560	10	-380	500	880	4 156	6 272	2 115
May	-5 330	6 029	11 359	-8 297	2 715	11 012	-6 350	1 300	7 650	-41	3	44	-1 906	1 412	3 318
Jun	-5 109	8 083	13 192	-1 603	9 599	11 202	-655	4 560	5 215	744	887	143	-1 691	4 153	5 844
Jul	-5 386	7 232	12 618	8 898	10 772	1 874	3 515	3 665	150	1 588	1 671	83	3 795	5 436	1 641
Ago	-108	7 841	7 949	677	1 223	546	652	652	-	-27	-	27	52	571	519
Sep	992	12 386	11 394	3 489	11 008	7 520	4 750	8 250	3 500	-1 771	1	1 772	510	2 757	2 248
Oct	793	10 411	9 618	5 346	6 854	1 509	2 075	2 075	-	446	526	80	2 825	4 254	1 429
Nov	-701	8 492	9 193	2 364	7 491	5 127	1 183	1 674	491	-749	1	750	1 931	5 816	3 886

Nota: Las emisiones en euros incluyen históricamente todas las emisiones denominadas en euros o cualquiera de sus denominaciones nacionales.
Las emisiones en dracmas griegas se incorporan a la categoría de 'emisiones en euros' a partir de enero de 2001.

21. MERCADO PRIMARIO DE VALORES

B) Instituciones financieras

21.9 Valores distintos de acciones emitidos en euros,

excepto derivados financieros. Instituciones financieras monetarias

Detalle por instrumentos. Saldos vivos de valores a largo plazo

Valores nominales

Millones de euros

	Valores nominales										
	Total	Valores hipotecarios			Obligaciones subordinadas			Otros valores			
		Total	del cual		Total	del cual		Total	del cual		
			Bancos	Cajas de ahorros		Bancos	Cajas de ahorros		Bancos	Cajas de ahorros	ICO (a)
1	2	3	4	5	6	7	8	9	10	11	
04	137 418	56 087	35 994	20 088	20 138	7 840	12 298	61 193	41 348	12 988	6 059
05	198 649	89 204	60 494	28 708	22 777	7 855	14 922	86 668	45 911	34 069	5 326
06	274 238	132 353	85 050	47 303	28 546	10 210	18 336	113 339	45 468	57 687	7 637
07	308 627	151 676	90 825	60 851	28 033	8 972	19 061	128 919	46 848	68 027	11 475
08	313 124	168 379	95 915	72 219	27 131	7 834	19 297	117 614	37 042	64 220	13 844
09	371 157	185 550	104 632	79 835	37 665	11 907	25 758	147 943	39 281	88 358	17 388
09 Jun	358 254	180 669	104 512	75 824	34 799	8 503	26 296	142 786	40 140	81 908	16 964
Jul	359 713	181 619	105 262	76 024	35 587	8 961	26 626	142 507	38 580	82 689	17 969
Ago	360 085	182 369	105 262	76 774	35 683	8 961	26 722	142 033	38 501	82 396	17 869
Sep	366 194	186 019	107 362	78 324	37 894	11 185	26 710	142 281	38 619	83 257	17 139
Oct	372 231	189 276	107 344	80 849	37 582	11 885	25 697	145 374	38 760	85 949	17 399
Nov	376 854	191 064	107 564	82 418	37 266	11 585	25 682	148 523	39 998	87 812	17 388
Dic	371 157	185 550	104 632	79 835	37 665	11 907	25 758	147 943	39 281	88 358	17 388
10 Ene	375 301	188 267	108 748	78 435	37 643	11 909	25 734	149 392	40 387	87 951	18 138
Feb	371 719	188 467	108 698	78 685	37 640	11 910	25 730	145 613	39 154	86 655	18 888
Mar	374 962	187 768	109 400	77 285	40 501	11 864	28 637	146 693	39 132	87 834	16 823
Abr	384 288	193 318	113 430	78 805	40 120	11 887	28 234	150 850	40 303	89 929	17 723
May	375 991	186 968	109 030	76 855	40 079	11 889	28 190	148 944	40 035	87 795	17 724
Jun	374 388	186 313	108 552	76 678	40 823	11 893	28 930	147 253	39 245	86 044	18 573
Jul	383 286	189 828	111 232	77 513	42 411	11 856	30 555	151 047	39 260	85 015	23 383
Ago	383 963	190 480	111 632	77 765	42 384	11 856	30 528	151 099	39 398	84 570	23 742
Sep	387 451	195 230	113 532	80 615	40 613	11 857	28 756	151 609	38 354	84 554	25 610
Oct	392 797	197 305	113 532	82 690	41 058	11 828	29 231	154 434	38 111	84 917	28 315
Nov	395 161	198 488	113 632	83 423	40 309	11 078	29 231	156 365	37 164	87 649	28 460

Nota: Las emisiones en euros incluyen históricamente todas las emisiones denominadas en euros o cualquiera de sus denominaciones nacionales.

Las emisiones en dracmas griegas se incorporan a la categoría de 'emisiones en euros' a partir de enero de 2001.

(a) Incluye las entidades oficiales de crédito, hasta su asimilación en junio de 1994 a bancos, por Ley 3/94, de 14 de abril. Desde esa fecha se incluyen en bancos.

21. MERCADO PRIMARIO DE VALORES

B) Instituciones financieras

21.10 Acciones y participaciones en fondos de inversión

Detalle por sectores

Emisiones netas, ofertas públicas de venta y saldos vivos

Millones de euros

	Emisiones netas								Ofertas públicas de venta	Saldos vivos (a precio de mercado)				
	Acciones						Participaciones en fondos de inversión			Acciones cotizadas		Participaciones en fondos de inversión		
	Total	del cual		Total	del cual		Total	del cual		Total	del cual			
		OIFM			OIFM			OIFM				OIFM		
1	2	3	4	5	6	7	8	9	10	11	12	13	14	
04	16 273	15 787	16 256	15 755	17	31	18 250	-744	-	-	157 067	136 265	236 088	57 989
05	1 268	1 272	665	647	603	625	14 270	-3 881	-	-	185 960	163 142	262 201	54 820
06	3 140	3 046	2 744	2 744	396	302	-10 861	-55 113	779	-	226 134	210 900	270 407	106
07	15 446	11 957	7 146	3 698	8 299	8 258	-22 008	-106	-	-	218 696	205 201	256 055	-
08	11 443	10 048	10 668	9 292	775	756	-69 535	-8 995	-	-	124 369	114 503	180 835	995
09	3 364	3 000	2 648	2 328	716	672	-	-	180 811	168 497
09 Jun	417	417	361	361	56	56	-	-	141 631	131 666
Jul	50	50	-	-	50	50	-	-	166 891	155 762
Ago	177	161	161	161	16	-	-	-	178 812	166 729
Sep	521	521	500	500	21	21	-	-	179 494	166 497
Oct	4	4	4	4	-	-	-	-	176 635	164 394
Nov	120	115	-	-	120	115	-	-	179 936	167 788
Dic	613	431	153	-	460	431	-	-	180 811	168 497
10 Ene	-	-	-	-	-	-	-	-	164 261	152 186
Feb	-3	-	-	-	-3	-	-	-	148 764	137 599
Mar	-	-	-	-	-	-	-	-	155 342	143 927
Abr	-	-	-	-	-	-	-	-	150 565	139 784
May	-20	-	-	-	-20	-	-	-	130 554	120 840
Jun	180	-	180	-	1	-	-	-	134 697	124 959
Jul	409	409	-	-	409	409	-	-	156 274	145 267
Ago	-3	-	-	-	-3	-	-	-	143 968	133 815
Sep	447	442	-	-	447	442	-	-	145 990	135 959
Oct	448	352	168	168	280	184	-	-	144 375	133 770
Nov	5 452	5 437	5 437	5 437	15	-	-	-	119 316	110 580

21. MERCADO PRIMARIO DE VALORES
C) Administraciones Públicas

21.11 Valores distintos de acciones, exceptos derivados financieros
Administración central
Detalle por instrumentos. Emisiones netas

	Valores nominales										Millones de euros			
	Total	A corto plazo				Total	A largo plazo					En monedas distintas del euro		
		Total	Letras y pagarés del Tesoro	Papel comercial	Valores asumidos		En euros					Total	Bonos y obligaciones	Euro-notas
							Total	Bonos (a)	Obligaciones y notas (b)	Euro-notas	Valores asumidos			
1	2	3	4	5	6	7	8	9	10	11	12	13	14	
04	6 650	-1 653	-1 778	-	125	8 304	9 802	-1 245	10 676	-	371	-1 499	-1 952	453
05	3 890	-3 819	-3 694	-	-125	7 709	9 222	-4 949	14 232	-	-62	-1 512	-2 325	813
06	-4 789	-1 993	-1 993	-	-	-2 796	-1 790	-7 690	6 082	-	-181	-1 006	-1 006	-
07	-4 716	1 144	1 144	-	-	-5 860	-5 737	-15 853	10 116	-	-	-123	-	-123
08	50 208	19 630	19 630	-	-	30 578	29 363	10 652	19 011	-	-301	1 215	-951	2 166
09	119 397	33 439	33 439	-	-	85 958	84 487	38 926	45 620	-	-60	1 472	-	1 472
09 E-N	113 249	33 044	33 044	-	-	80 205	78 734	35 705	43 089	-	-60	1 472	-	1 472
10 E-N	60 138	6 353	6 353	-	-	53 785	54 634	23 240	31 430	-	-36	-849	-67	-783
09 Sep	15 742	2 028	2 028	-	-	13 714	11 997	3 261	8 736	-	-	1 717	-	1 717
Oct	10 466	2 391	2 391	-	-	8 075	9 087	5 353	3 735	-	-	-1 012	-	-1 012
Nov	16 146	4 183	4 183	-	-	11 963	11 963	8 457	3 505	-	-	-	-	-
Dic	6 147	395	395	-	-	5 753	5 753	3 221	2 532	-	-	-	-	-
10 Ene	-8 175	-607	-607	-	-	-7 569	-7 569	3 130	-10 699	-	-	-	-	-
Feb	6 871	-2 088	-2 088	-	-	8 959	8 959	3 000	5 959	-	-	-	-	-
Mar	11 995	971	971	-	-	11 024	11 091	6 151	4 939	-	-	-67	-67	-
Abr	926	-3 043	-3 043	-	-	3 969	3 969	1 866	2 104	-	-	-	-	-
May	7 259	689	689	-	-	6 570	6 570	2 783	3 787	-	-	-	-	-
Jun	9 452	1 324	1 324	-	-	8 128	8 128	3 903	4 225	-	-	-	-	-
Jul	-787	2 605	2 605	-	-	-3 392	-2 609	-12 182	9 609	-	-36	-783	-	-783
Ago	6 048	2 548	2 548	-	-	3 500	3 500	3 500	-	-	-	-	-	-
Sep	8 032	721	721	-	-	7 311	7 311	3 311	4 000	-	-	-	-	-
Oct	13 345	5 101	5 101	-	-	8 243	8 243	4 393	3 851	-	-	-	-	-
Nov	5 174	-1 867	-1 867	-	-	7 041	7 041	3 387	3 655	-	-	-	-	-

Nota: Las emisiones en euros incluyen históricamente todas las emisiones denominadas en euros o cualquiera de sus denominaciones nacionales.

(a) Incluye deuda desgravable emitida desde 1977 y amortizada en 1991.

(b) Incluye deuda emitida antes de 1977 y deuda perpetua amortizadas o canjeadas en 1998.

21. MERCADO PRIMARIO DE VALORES
C) Administraciones Públicas

21.12 Valores distintos de acciones, excepto derivados financieros
Administración central
Detalle por instrumentos. Saldos vivos

	Valores nominales										Millones de euros			
	Total	A corto plazo				Total	A largo plazo					En monedas distintas del euro		
		Total	Letras y pagarés del Tesoro	Papel comercial	Valores asumidos		En euros					Total	Bonos y obligaciones	Euro-notas
							Total	Bonos (a)	Obligaciones y notas (b)	Euro-notas	Valores asumidos			
1	2	3	4	5	6	7	8	9	10	11	12	13	14	
04	310 084	37 113	36 988	-	125	272 971	266 347	80 016	185 535	-	796	6 624	4 436	2 188
05	314 504	33 294	33 294	-	-	281 210	275 568	75 067	199 767	-	734	5 642	2 439	3 203
06	309 205	31 301	31 301	-	-	277 904	273 779	67 377	205 849	-	553	4 125	1 228	2 897
07	304 103	32 444	32 444	-	-	271 659	268 041	51 524	215 964	-	553	3 617	1 101	2 517
08	354 739	52 074	52 074	-	-	302 665	297 404	62 176	234 976	-	252	5 261	63	5 198
09	473 897	85 513	85 513	-	-	388 384	381 890	101 102	280 596	-	192	6 493	68	6 426
09 Jun	418 327	70 675	70 675	-	-	347 652	341 746	70 665	270 889	-	192	5 907	70	5 836
Jul	419 575	73 475	73 475	-	-	346 100	340 195	78 697	261 306	-	192	5 904	70	5 834
Ago	425 458	76 516	76 516	-	-	348 942	343 091	80 811	262 088	-	192	5 851	68	5 782
Sep	441 052	78 544	78 544	-	-	362 508	355 088	84 071	270 824	-	192	7 420	66	7 354
Oct	451 442	80 935	80 935	-	-	370 506	364 175	89 424	274 559	-	192	6 331	67	6 264
Nov	467 507	85 118	85 118	-	-	382 389	376 138	97 881	278 064	-	192	6 251	66	6 186
Dic	473 897	85 513	85 513	-	-	388 384	381 890	101 102	280 596	-	192	6 493	68	6 426
10 Ene	465 931	84 906	84 906	-	-	381 025	374 322	104 232	269 897	-	192	6 703	69	6 634
Feb	472 984	82 818	82 818	-	-	390 167	383 281	107 232	275 856	-	192	6 886	67	6 819
Mar	485 008	83 789	83 789	-	-	401 220	394 371	113 383	280 795	-	192	6 849	-	6 849
Abr	486 017	80 745	80 745	-	-	405 272	398 341	115 249	282 899	-	192	6 932	-	6 932
May	493 842	81 435	81 435	-	-	412 408	404 910	118 032	286 686	-	192	7 497	-	7 497
Jun	503 336	82 759	82 759	-	-	420 578	413 038	121 935	290 911	-	192	7 539	-	7 539
Jul	502 145	85 364	85 364	-	-	416 781	410 429	109 753	300 520	-	156	6 352	-	6 352
Ago	508 372	87 912	87 912	-	-	420 460	413 929	113 253	300 520	-	156	6 531	-	6 531
Sep	515 952	88 632	88 632	-	-	427 320	421 240	116 563	304 520	-	156	6 080	-	6 080
Oct	529 217	93 734	93 734	-	-	435 483	429 483	120 956	308 371	-	156	6 000	-	6 000
Nov	534 766	91 866	91 866	-	-	442 900	436 524	124 343	312 026	-	156	6 376	-	6 376

Nota: Las emisiones en euros incluyen históricamente todas las emisiones denominadas en euros o cualquiera de sus denominaciones nacionales.

Véase nota del cuadro 12.9 en que se explica cómo se relacionan los datos de la deuda en valores distintos de acciones de la Administración Central elaborada según la metodología del Protocolo de Déficit Excesivo y los datos de este cuadro.

(a) Incluye deuda desgravable emitida desde 1977 y amortizada en 1991.

(b) Incluye deuda emitida antes de 1977 y deuda perpetua amortizadas o canjeadas en 1998.

21. MERCADO PRIMARIO DE VALORES
C) Administraciones Públicas

21.13 Valores distintos de acciones, excepto derivados financieros
Administración central
Saldos vivos por plazos al vencimiento

	Valores nominales												Millones de euros	
	Total saldo vivo	Vencimientos												
		Hasta el plazo de 1 año			Entre 1 y 2 años			Entre 2 y 3 años	Entre 3 y 4 años	Entre 4 y 5 años	Entre 5 y 10 años	A más de 10 años		Plazo indefinido: perpetua
		Total	Letras, pagarés del Tesoro, papel oficial y val.asumidos	A medio y largo plazo y euronotas	Total	Letras y pagarés del Tesoro y papel comercial	A medio y largo plazo y euronotas							
1	2	3	4	5	6	7	8	9	10	11	12	13		
99	282 610	56 473	42 047	14 427	35 985	11 095	24 889	25 788	35 242	18 971	74 075	36 076	-	
00	294 304	55 468	36 025	19 443	33 579	8 639	24 940	44 241	18 993	28 051	70 355	43 617	-	
01	298 404	53 382	28 526	24 856	45 970	7 058	38 912	29 060	29 581	17 012	81 799	41 600	-	
02	304 684	65 661	29 473	36 189	38 335	6 358	31 977	29 670	20 956	11 277	92 204	46 580	-	
03	303 802	63 436	32 520	30 915	35 370	6 246	29 124	31 287	17 847	22 473	93 224	40 165	-	
04	310 084	58 565	30 015	28 550	39 444	7 097	32 347	26 706	21 307	29 927	86 636	47 498	-	
05	314 504	57 756	26 907	30 850	39 104	6 387	32 717	21 157	32 159	23 312	88 457	52 559	-	
06	309 205	56 062	25 077	30 985	36 587	6 224	30 363	32 536	28 524	24 962	74 356	56 178	-	
06 IV	309 205	56 062	25 077	30 985	36 587	6 224	30 363	32 536	28 524	24 962	74 356	56 178	-	
07 I	316 681	70 103	27 436	42 667	37 775	4 613	33 162	27 752	15 932	26 300	86 656	52 163	-	
II	318 909	72 582	28 855	43 727	33 622	-	33 622	27 677	14 422	26 910	87 786	55 912	-	
III	314 043	63 922	31 887	32 035	44 999	-	44 999	29 525	12 655	27 128	93 874	41 940	-	
IV	304 103	64 357	32 444	31 912	32 416	-	32 416	29 899	24 962	23 596	86 948	41 925	-	
08 I	300 351	67 059	34 075	32 984	29 023	-	29 023	15 814	30 543	36 012	74 996	46 904	-	
II	308 341	65 177	31 714	33 463	28 966	-	28 966	21 459	26 910	37 711	76 850	51 269	-	
III	326 525	81 447	36 422	45 025	30 262	-	30 262	25 996	27 128	37 078	77 214	47 399	-	
IV	354 739	84 549	52 074	32 475	35 713	-	35 713	41 941	25 386	28 246	87 650	51 253	-	
09 I	385 035	95 784	63 339	32 446	18 471	-	18 471	46 935	43 874	25 158	85 393	69 419	-	
II	418 327	103 000	70 675	32 326	32 469	-	32 469	41 696	42 259	27 597	87 530	83 775	-	
III	441 052	115 248	78 544	36 704	32 402	-	32 402	43 243	48 569	26 624	94 521	80 445	-	
IV	473 897	121 206	85 513	35 693	46 517	-	46 517	49 455	39 198	41 075	101 941	74 505	-	
10 I	485 008	97 384	78 923	18 461	53 558	4 866	48 692	61 829	40 655	49 260	90 407	91 916	-	
II	503 336	105 253	72 677	32 576	56 000	10 082	45 918	66 032	31 500	56 694	101 307	86 550	-	
III	515 952	110 770	78 269	32 501	54 281	10 364	43 917	65 907	34 027	49 528	101 292	100 147	-	

21. MERCADO PRIMARIO DE VALORES
C) Administraciones Públicas

21.14 Valores distintos de acciones, excepto derivados financieros
Administración central
Vida media

	Años										
	Total	A corto plazo				Total	A largo plazo				
		Total	Letras y pagarés del Tesoro	Papel comercial	Valores asumidos		En euros			En monedas distintas del euro	
							Emitidos por la Adción. Central		Valores asumidos	Emitidos por la Adción. Central	
							Bonos y obligaciones	Euronotas		Bonos y obligaciones	Euronotas
(a)	(a)	(a)	(a)	(a)	(a)	(a)	(a)	(a)	(a)	(a)	
99	5,35	0,62	0,62	-	6,45	6,45	-	3,58	5,39	12,74	
00	5,69	0,68	0,68	-	6,58	6,64	-	3,21	4,59	12,21	
01	5,88	0,65	0,65	-	6,59	6,70	-	2,82	3,64	8,45	
02	5,91	0,64	0,64	-	6,61	6,72	-	2,66	3,01	7,76	
03	6,00	0,61	0,61	-	6,79	6,92	-	3,33	1,99	7,26	
04	6,16	0,69	0,69	0,50	6,90	6,98	-	6,12	1,58	7,81	
05	6,61	0,69	0,69	-	7,31	7,38	-	5,59	1,69	6,10	
06	6,69	0,71	0,71	-	7,36	7,41	-	6,27	1,65	5,32	
06 IV	6,69	0,71	0,71	-	7,36	7,41	-	6,27	1,65	5,32	
07 I	6,53	0,62	0,62	-	7,19	7,24	-	6,27	1,57	5,32	
II	6,69	0,59	0,59	-	7,29	7,34	-	6,09	1,57	5,18	
III	6,77	0,51	0,51	-	7,48	7,53	-	5,84	0,65	4,93	
IV	6,82	0,50	0,50	-	7,58	7,64	-	5,58	0,65	4,59	
08 I	6,93	0,47	0,47	-	7,76	7,82	-	5,33	0,57	4,57	
II	6,90	0,53	0,53	-	7,64	7,71	-	5,09	0,57	4,42	
III	6,66	0,57	0,57	-	7,42	7,50	-	4,83	1,50	3,84	
IV	6,58	0,53	0,53	-	7,62	7,69	-	10,19	1,50	3,59	
09 I	6,79	0,51	0,51	-	8,03	8,12	-	9,94	0,50	3,43	
II	6,67	0,46	0,46	-	7,93	8,01	-	12,73	0,50	3,19	
III	6,74	0,44	0,44	-	8,11	8,22	-	12,48	0,50	2,75	
IV	6,44	0,42	0,42	-	7,77	7,85	-	12,23	0,50	3,11	
10 I	6,79	0,49	0,49	-	8,10	8,19	-	11,98	-	2,84	
II	6,67	0,55	0,55	-	7,88	7,97	-	11,73	-	2,60	
III	6,75	0,56	0,56	-	8,04	8,11	-	14,18	-	2,70	

Nota: Las emisiones en euros incluyen históricamente todas las emisiones denominadas en euros o cualquiera de sus denominaciones nacionales.

(a) Sin incluir euronotas y papel comercial hasta el primer trimestre de 1996.

21. MERCADO PRIMARIO DE VALORES
C) Administraciones Públicas

21.15 Valores distintos de acciones emitidos en euros, excepto derivados financieros. Administración central
Emisiones netas, emisiones brutas y amortizaciones

Valores nominales

Millones de euros

	A corto plazo Letras, pagarés del Tesoro, papel comercial y valores asumidos			A largo plazo											
	Emisio- nes netas	Emisio- nes brutas	Amortiza- ciones	Del cual											
				Total			Bonos (a)			Obligaciones y notas (b)			Valores asumidos		
				Emisio- nes netas	Emisio- nes brutas	Amortiza- ciones	Emisio- nes netas	Emisio- nes brutas	Amortiza- ciones	Emisio- nes netas	Emisio- nes brutas	Amortiza- ciones	Emisio- nes netas	Emisio- nes brutas	Amortiza- ciones
1	2	3	4	5	6	7	8	9	10	11	12	13	14	15	
04	-1 653	36 964	38 617	9 802	40 453	30 651	-1 245	21 587	22 832	10 676	18 373	7 697	371	493	122
05	-3 819	29 512	33 331	9 222	37 463	28 241	-4 949	17 975	22 924	14 232	19 488	5 256	-62	-	62
06	-1 993	25 891	27 884	-1 790	32 071	33 861	-7 690	16 718	24 409	6 082	15 353	9 271	-181	-	181
07	1 144	26 971	25 827	-5 737	25 120	30 857	-15 853	10 460	26 313	10 116	14 660	4 544	-	-	-
08	19 630	52 657	33 027	29 363	59 953	30 590	10 652	23 647	12 995	19 011	36 306	17 294	-301	-	301
09	33 439	109 999	76 560	84 487	115 884	31 397	38 926	53 534	14 608	45 620	62 349	16 729	-60	-	60
09 E-N	33 044	101 906	68 862	78 734	110 131	31 397	35 705	50 313	14 608	43 089	59 818	16 729	-60	-	60
10 E-N	6 353	107 862	101 508	54 634	89 565	34 931	23 240	40 924	17 683	31 430	48 641	17 212	-36	-	36
09 Sep	2 028	9 563	7 535	11 997	11 997	-	3 261	3 261	-	8 736	8 736	-	-	-	-
Oct	2 391	11 732	9 340	9 087	9 087	-	5 353	5 353	-	3 735	3 735	-	-	-	-
Nov	4 183	12 582	8 399	11 963	11 963	-	8 457	8 457	-	3 505	3 505	-	-	-	-
Dic	395	8 093	7 698	5 753	5 753	-	3 221	3 221	-	2 532	2 532	-	-	-	-
10 Ene	-607	9 144	9 750	-7 569	9 643	17 212	3 130	3 130	-	-10 699	6 513	17 212	-	-	-
Feb	-2 088	9 617	11 705	8 959	8 959	-	3 000	3 000	-	5 959	5 959	-	-	-	-
Mar	971	10 302	9 331	11 091	11 091	-	6 151	6 151	-	4 939	4 939	-	-	-	-
Abr	-3 043	9 328	12 371	3 969	5 469	1 500	1 866	3 366	1 500	2 104	2 104	-	-	-	-
May	689	9 994	9 305	6 570	6 570	-	2 783	2 783	-	3 787	3 787	-	-	-	-
Jun	1 324	9 556	8 232	8 128	8 128	-	3 903	3 903	-	4 225	4 225	-	-	-	-
Jul	2 605	10 298	7 692	-2 609	13 610	16 219	-12 182	4 001	16 183	9 609	9 609	-	-36	-	36
Ago	2 548	10 456	7 908	3 500	3 500	-	3 500	3 500	-	-	-	-	-	-	-
Sep	721	7 780	7 059	7 311	7 311	-	3 311	3 311	-	4 000	4 000	-	-	-	-
Oct	5 101	12 799	7 698	8 243	8 243	-	4 393	4 393	-	3 851	3 851	-	-	-	-
Nov	-1 867	8 590	10 458	7 041	7 041	-	3 387	3 387	-	3 655	3 655	-	-	-	-

Nota: Las emisiones en euros incluyen históricamente todas las emisiones denominadas en euros o cualquiera de sus denominaciones nacionales.

(a) Incluye deuda desgravable emitida desde 1977 y amortizada en 1991.

(b) Incluye deuda emitida antes de 1977 y deuda perpetua amortizadas o canjeadas en 1998.

21. MERCADO PRIMARIO DE VALORES
C) Administraciones Públicas

21.16 Valores distintos de acciones, excepto derivados financieros
Administración central
Tipos de interés a la emisión: subastas

Porcentajes

	A largo plazo										A corto plazo					
	Bonos a 3 años		Bonos a 5 años		Obligaciones a 10 años		Obligaciones a 15 años		Obligaciones a 30 años		Letras del Tesoro a 6 meses		Letras del Tesoro a 1 año		Letras del Tesoro a 18 meses	
	Tipo medio ponderado	Tipo marginal	Tipo medio ponderado	Tipo marginal	Tipo medio ponderado	Tipo marginal	Tipo medio ponderado	Tipo marginal	Tipo medio ponderado	Tipo marginal	Tipo medio ponderado	Tipo marginal	Tipo medio ponderado	Tipo marginal	Tipo medio ponderado	Tipo marginal
1	2	3	4	5	6	7	8	9	10	11	12	13	14	15	16	
04	2,78	2,79	3,21	3,22	4,02	4,02	4,27	4,27	4,73	4,73	2,01	2,02	2,13	2,15	2,30	2,30
05	2,37	2,38	2,88	2,89	3,42	3,44	3,70	3,70	3,84	3,84	2,13	2,13	2,19	2,20	2,29	2,30
06	3,35	3,36	3,57	3,57	3,78	3,76	-	-	4,04	4,04	-	-	3,25	3,26	3,37	3,37
07	3,99	4,00	4,16	4,16	4,24	4,24	-	-	4,62	4,48	4,03	4,04	4,09	4,11	3,90	3,90
08	3,90	3,93	4,09	4,10	4,46	4,47	4,92	4,92	4,75	4,76	2,95	2,99	3,74	3,78	-	-
09	2,27	2,30	2,97	2,99	3,98	3,99	4,44	4,45	4,85	4,87	0,81	0,83	1,02	1,04	-	-
09 Jun	-	-	3,04	3,06	4,42	4,42	-	-	4,91	4,92	0,99	1,01	1,05	1,07	-	-
Jul	-	-	3,07	3,11	-	-	4,50	4,51	-	-	0,67	0,68	0,83	0,84	-	-
Ago	2,03	2,06	2,36	2,39	-	-	-	-	-	-	0,60	0,62	0,83	0,85	-	-
Sep	1,53	1,53	2,79	2,80	3,87	3,88	-	-	4,70	4,70	0,43	0,45	0,71	0,73	-	-
Oct	2,26	2,28	2,86	2,87	3,87	3,88	-	-	-	-	0,65	0,67	0,92	0,94	-	-
Nov	-	-	2,75	2,76	-	-	4,26	4,26	-	-	0,57	0,59	0,86	0,87	-	-
Dic	2,14	2,15	-	-	3,89	3,90	-	-	-	-	0,52	0,53	0,94	0,95	-	-
10 Ene	-	-	2,84	2,86	4,10	4,10	-	-	4,85	4,86	0,47	0,48	0,84	0,86	-	-
Feb	2,63	2,66	-	-	-	-	4,67	-	4,80	4,81	0,49	0,50	0,86	0,90	1,21	1,25
Mar	-	-	2,82	2,84	3,86	3,86	-	-	4,76	4,77	0,48	0,49	0,84	0,85	1,14	1,16
Abr	2,01	2,03	-	-	-	-	4,43	4,45	-	-	0,74	0,76	0,89	0,90	1,16	1,18
May	-	-	-	-	4,05	4,08	-	-	-	-	1,26	1,32	1,59	1,70	1,95	2,05
Jun	3,32	3,39	-	-	4,87	4,91	-	-	5,91	5,94	1,58	1,65	2,30	2,45	2,84	2,90
Jul	-	-	3,66	3,73	4,87	-	5,12	5,15	-	-	1,14	1,17	2,22	2,25	2,33	2,40
Ago	2,28	2,31	-	-	-	-	-	-	-	-	1,04	1,06	1,84	1,90	2,08	2,15
Sep	-	-	2,96	3,00	4,14	4,17	-	-	5,08	5,08	-	-	1,91	1,94	2,15	2,19
Oct	2,53	2,55	-	-	-	-	4,54	4,55	4,78	4,79	1,23	1,25	1,84	1,86	2,01	2,03
Nov	-	-	3,58	3,60	4,62	4,63	-	-	5,49	5,50	2,11	2,26	2,36	2,45	2,66	2,75

21. MERCADO PRIMARIO DE VALORES
C) Administraciones Públicas

21.17 Valores distintos de acciones, excepto derivados financieros
Comunidades autónomas y Corporaciones locales
Detalle por instrumentos. Emisiones netas

	Valores nominales							Millones de euros					
	Comunidades autónomas							Corporaciones locales					
	Total	A corto plazo			A largo plazo			Total	A corto plazo	A largo plazo			
		Total	En euros	En monedas distintas del euro	Total	En euros	En monedas distintas del euro			Total	En euros	En monedas distintas del euro	
1	2	3	4	5	6	7	8	9	10	11	12		
04	1 551	230	150	80	1 321	1 344	-24	-18	-	-18	-18	-	
05	2 797	276	211	65	2 521	2 570	-49	-5	-	-5	146	-151	
06	1 827	-141	-228	87	1 968	1 448	519	228	-	228	228	-	
07	223	283	251	32	-60	357	-417	131	-	131	131	-	
08	1 386	430	209	221	956	540	417	-14	-	-14	-14	-	
09	8 496	-168	-158	-10	8 664	7 653	1 011	-139	-	-139	-139	-	
09 E-N	8 902	-17	116	-132	8 919	7 804	1 115	-140	-	-140	-140	-	
10 E-N	11 573	-710	-103	-607	12 282	12 168	114	-114	-	-114	-114	-	
09 Sep	624	-179	-95	-84	803	576	227	-	-	-	-	-	
Oct	1 226	213	369	-156	1 013	700	313	-	-	-	-	-	
Nov	375	13	-	13	361	361	-	-	-	-	-	-	
Dic	-406	-151	-274	123	-255	-151	-104	1	-	1	1	-	
10 Ene	-19	274	363	-89	-293	-293	-	-	-	-	-	-	
Feb	1 023	173	-83	257	850	850	-	-	-	-	-	-	
Mar	4 574	12	151	-139	4 562	4 457	105	-	-	-	-	-	
Abr	839	-246	-145	-101	1 085	1 085	-	-	-	-	-	-	
May	24	-330	-171	-160	354	310	44	-	-	-	-	-	
Jun	1 593	-379	-275	-104	1 973	2 033	-60	-30	-	-30	-30	-	
Jul	-218	119	180	-61	-337	-337	-	-	-	-	-	-	
Ago	-125	-67	-47	-20	-58	-58	-	-	-	-	-	-	
Sep	417	508	497	11	-91	-16	-75	-	-	-	-	-	
Oct	748	-527	-429	-97	1 275	1 175	100	-42	-	-42	-42	-	
Nov	2 716	-247	-143	-103	2 963	2 963	-	-42	-	-42	-42	-	

Nota: Las emisiones en euros incluyen históricamente todas las emisiones denominadas en euros o cualquiera de sus denominaciones nacionales.

21. MERCADO PRIMARIO DE VALORES
C) Administraciones Públicas

21.18 Valores distintos de acciones, excepto derivados financieros
Comunidades autónomas y Corporaciones locales
Detalle por instrumentos. Saldos vivos

	Valores nominales							Millones de euros					
	Comunidades autónomas							Corporaciones locales					
	Total	A corto plazo			A largo plazo			Total	A corto plazo	A largo plazo			
		Total	En euros	En monedas distintas del euro	Total	En euros	En monedas distintas del euro			Total	En euros	En monedas distintas del euro	
1	2	3	4	5	6	7	8	9	10	11	12		
04	26 599	1 390	1 144	246	25 209	24 219	990	2 234	-	2 234	2 087	147	
05	29 527	1 697	1 355	342	27 830	26 789	1 041	2 233	-	2 233	2 233	-	
06	31 216	1 514	1 127	387	29 702	28 237	1 465	2 461	-	2 461	2 461	-	
07	31 299	1 752	1 378	374	29 547	28 594	953	2 593	-	2 593	2 593	-	
08	32 785	2 245	1 587	658	30 540	29 134	1 405	2 579	-	2 579	2 579	-	
09	41 313	2 091	1 429	663	39 222	36 787	2 435	2 440	-	2 440	2 440	-	
09 Jun	38 970	2 496	1 393	1 103	36 474	34 624	1 850	2 439	-	2 439	2 439	-	
Jul	39 678	2 409	1 502	906	37 270	35 301	1 969	2 439	-	2 439	2 439	-	
Ago	39 467	2 198	1 429	768	37 270	35 301	1 969	2 439	-	2 439	2 439	-	
Sep	40 068	2 001	1 334	667	38 066	35 877	2 190	2 439	-	2 439	2 439	-	
Oct	41 280	2 220	1 703	518	39 060	36 577	2 483	2 439	-	2 439	2 439	-	
Nov	41 658	2 227	1 703	524	39 431	36 938	2 493	2 439	-	2 439	2 439	-	
Dic	41 313	2 091	1 429	663	39 222	36 787	2 435	2 440	-	2 440	2 440	-	
10 Ene	41 366	2 382	1 791	591	38 984	36 494	2 489	2 440	-	2 440	2 440	-	
Feb	42 427	2 552	1 708	845	39 875	37 344	2 530	2 440	-	2 440	2 440	-	
Mar	47 042	2 572	1 859	713	44 470	41 801	2 669	2 440	-	2 440	2 440	-	
Abr	47 894	2 334	1 714	620	45 560	42 886	2 674	2 440	-	2 440	2 440	-	
May	48 052	2 030	1 543	487	46 021	43 196	2 825	2 440	-	2 440	2 440	-	
Jun	49 788	1 665	1 268	396	48 124	45 229	2 895	2 410	-	2 410	2 410	-	
Jul	49 465	1 768	1 448	320	47 697	44 892	2 805	2 410	-	2 410	2 410	-	
Ago	49 462	1 710	1 401	309	47 752	44 834	2 918	2 410	-	2 410	2 410	-	
Sep	49 739	2 199	1 898	301	47 540	44 818	2 722	2 410	-	2 410	2 410	-	
Oct	50 433	1 667	1 469	198	48 766	45 993	2 773	2 368	-	2 368	2 368	-	
Nov	53 304	1 432	1 326	106	51 872	48 955	2 917	2 326	-	2 326	2 326	-	

Nota: Las emisiones en euros incluyen históricamente todas las emisiones denominadas en euros o cualquiera de sus denominaciones nacionales.

Véanse las notas de los cuadros 13.7 y 14.7 en que se explica cómo se relacionan los datos de la deuda en valores distintos de acciones de las comunidades autónomas y corporaciones locales elaborada según la metodología del Protocolo de Déficit Excesivo y los datos de este cuadro.

21. MERCADO PRIMARIO DE VALORES
C) Administraciones Públicas

21.19 Valores distintos de acciones emitidos en euros, excepto derivados financieros. Comunidades autónomas y Corporaciones locales
Emisiones netas, emisiones brutas y amortizaciones

	Valores nominales						Millones de euros			
	Comunidades autónomas						Corporaciones locales			
	A corto plazo			A largo plazo			A corto plazo		A largo plazo	
	Emisiones netas	Emisiones brutas	Amortizaciones	Emisiones netas	Emisiones brutas	Amortizaciones	Emisiones netas	Emisiones brutas	Emisiones netas	Amortizaciones
1	2	3	4	5	6	7	8	9	10	
04	150	3 155	3 005	1 344	2 978	1 634	-	-18	310	328
05	211	3 109	2 898	2 570	5 987	3 417	-	146	200	54
06	-228	2 941	3 169	1 448	4 370	2 922	-	228	590	362
07	251	2 859	2 608	357	3 381	3 024	-	131	496	364
08	209	3 297	3 088	540	3 329	2 789	-	-14	208	222
09	-158	3 678	3 837	7 653	11 280	3 627	-	-139	51	190
09 E-N	116	3 528	3 413	7 804	11 014	3 211	-	-140	-	140
10 E-N	-103	3 933	4 036	12 168	17 008	4 840	-	-114	-	114
09 Sep	-95	496	592	576	576	-	-	-	-	-
Oct	369	475	106	700	700	-	-	-	-	-
Nov	-	237	237	361	417	56	-	-	-	-
Dic	-274	150	424	-151	266	417	-	1	51	50
10 Ene	363	647	285	-293	315	608	-	-	-	-
Feb	-83	148	231	850	1 784	934	-	-	-	-
Mar	151	447	295	4 457	4 457	-	-	-	-	-
Abr	-145	408	553	1 085	1 210	125	-	-	-	-
May	-171	75	246	310	310	-	-	-	-	-
Jun	-275	84	359	2 033	2 183	150	-	-30	-	30
Jul	180	608	428	-337	239	576	-	-	-	-
Ago	-47	122	169	-58	109	167	-	-	-	-
Sep	497	750	253	-16	725	741	-	-	-	-
Oct	-429	381	810	1 175	1 175	-	-	-42	-	42
Nov	-143	263	406	2 963	4 502	1 539	-	-42	-	42

Nota: Las emisiones en euros incluyen históricamente todas las emisiones denominadas en euros o cualquiera de sus denominaciones nacionales.

21. MERCADO PRIMARIO DE VALORES
D) Sociedades no financieras

21.20 Valores distintos de acciones, excepto derivados financieros
Detalle por instrumentos
Emisiones netas y saldos vivos

	Valores nominales									Millones de euros			
	Emisiones netas									Saldos vivos			
	Total	A corto plazo			A largo plazo					Total	En euros		En monedas distintas del euro
		Total	Emisiones brutas	Amortizaciones	Total	En euros			En monedas distintas del euro		A corto plazo	A largo plazo	
Total						Emisiones brutas	Amortizaciones						
1	2	3	4	5	6	7	8	9	10	11	12	13	
04	-129	507	7 018	6 511	-636	-623	1 319	1 942	-13	10 720	3 074	7 646	-
05	-106	-286	6 962	7 248	179	179	1 062	883	-	10 613	2 788	7 825	-
06	993	1 314	7 785	6 471	-321	-321	342	663	-	11 606	4 102	7 504	-
07	2 026	-146	6 454	6 600	2 172	2 030	2 615	585	142	13 622	3 956	9 534	132
08	1 865	323	7 108	6 785	1 541	1 541	2 301	760	-	15 456	4 279	11 075	102
09	685	-2 033	6 697	8 730	2 718	2 565	4 408	1 843	153	16 146	2 246	13 640	259
09 Jun	-845	-388	400	788	-457	-457	23	480	-	12 680	3 049	9 518	114
Jul	1 183	-16	797	813	1 199	1 199	1 233	34	-	13 863	3 033	10 716	113
Ago	139	64	687	623	75	75	75	-	-	13 998	3 097	10 791	110
Sep	-37	-237	328	565	199	47	50	3	153	13 957	2 860	10 838	259
Oct	1 496	-163	324	488	1 659	1 659	1 660	-	-	15 451	2 697	12 497	257
Nov	355	-210	384	594	565	565	600	35	-	15 809	2 487	13 062	261
Dic	338	-241	666	907	578	578	762	183	-	16 146	2 246	13 640	259
10 Ene	67	25	708	683	42	42	50	8	-	16 224	2 271	13 682	271
Feb	182	-63	492	555	245	245	250	5	-	16 409	2 208	13 927	274
Mar	602	-48	399	446	650	650	650	-	-	17 005	2 160	14 577	268
Abr	1 016	-246	329	575	1 262	1 111	1 297	185	150	18 024	1 915	15 688	421
May	-324	-323	179	502	-	-	-	-	-	17 734	1 591	15 688	454
Jun	-284	-284	126	410	-	-	-	-	-	17 461	1 307	15 688	466
Jul	-322	-322	119	440	-	-	-	-	-	17 121	985	15 688	447
Ago	-400	-224	82	306	-176	-176	11	186	-	16 736	761	15 512	462
Sep	529	-180	142	322	709	709	750	41	-	17 238	581	16 221	435
Oct	-59	-45	175	220	-15	-20	-	20	5	17 178	536	16 201	440
Nov	-110	-92	161	253	-18	-18	2	20	-	17 086	444	16 183	459

Nota: Las emisiones en euros incluyen históricamente todas las emisiones denominadas en euros o cualquiera de sus denominaciones nacionales.

21. MERCADO PRIMARIO DE VALORES
E) Resto del mundo

21.21 Valores distintos de acciones, excepto derivados financieros
Detalle por sectores

Emisiones netas, emisiones brutas, amortizaciones y saldos vivos

Millones de euros

		Filiales de empresas españolas residentes en el resto del mundo								No residentes Emisiones en España Bonos matador			
		Filiales de Instituciones financieras				Filiales de sociedades no financieras							
		Emisiones netas	Emisiones brutas	Amortizaciones	Saldos vivos	Emisiones netas	Emisiones brutas	Amortizaciones	Saldos vivos	Emisiones netas	Emisiones brutas	Amortizaciones	Saldos vivos
		1	2	3	4	5	6	7	8	9	10	11	12
04	P	-26 584	10 842	37 426	59 394	-3 592	10 726	14 318	40 952	-783	459	1 242	4 259
05	P	-15 452	4 281	19 733	44 938	-5 155	9 688	14 843	36 838	-351	428	779	3 907
06	P	-2 562	8 467	11 029	40 900	-5 984	9 442	15 426	30 252	-883	323	1 206	3 024
07	P	8 221	28 992	20 770	48 144	1 252	11 299	10 047	30 953	-1 178	428	1 606	1 846
08	P	14 311	138 101	123 790	62 038	-1 406	13 142	14 548	29 660	-385	185	570	1 462
09	P	-3 435	119 566	123 001	58 959	1 439	18 318	16 880	31 019	-168	70	238	1 294
09 Jun	P	-3 034	7 275	10 309	56 599	-1 055	1 386	2 441	29 428	-71	-	71	1 385
Jul	P	-3 072	7 985	11 057	53 514	242	1 940	1 698	29 668	-	-	-	1 385
Ago	P	394	9 153	8 758	53 680	126	1 436	1 310	29 750	-	-	-	1 385
Sep	P	-1 435	4 291	5 726	51 784	1 898	2 924	1 026	31 540	-1	-	1	1 384
Oct	P	4 018	8 681	4 663	55 722	-205	1 351	1 556	31 282	-	-	-	1 384
Nov	P	-1 743	11 281	13 024	53 668	-254	1 501	1 755	30 957	-	-	-	1 384
Dic	P	4 397	12 254	7 857	58 959	-146	1 013	1 160	31 019	-91	-	91	1 294
10 Ene	P	2 107	10 806	8 699	61 910	1 294	2 880	1 586	32 493	-	-	-	1 294
Feb	P	-392	7 850	8 241	62 066	47	1 251	1 204	32 686	-	-	-	1 294
Mar	P	-3 692	12 024	15 716	58 482	307	2 040	1 733	33 020	-1	-	1	1 293
Abr	P	2 009	10 830	8 821	60 861	233	2 453	2 220	33 327	-	-	-	1 293
May	P	-1 073	8 115	9 187	61 701	2 096	4 946	2 850	35 936	-	-	-	1 293
Jun	P	-3 058	17 358	20 417	58 936	287	1 819	1 532	36 273	-1	-	1	1 292
Jul	P	-346	22 683	23 030	57 404	126	3 160	3 034	35 944	-	-	-	1 292
Ago	P	7 173	25 141	17 969	65 362	182	1 735	1 553	36 340	-	-	-	1 292
Sep	P	67	16 745	16 678	63 209	-1 784	1 861	3 645	34 084	-1	-	1	1 292
Oct	P	1 502	15 077	13 574	64 290	-734	3 505	4 239	33 275	-	-	-	1 292
Nov	P	-8 134	11 117	19 250	57 792	682	2 156	1 475	34 303	-	-	-	1 292

21. MERCADO PRIMARIO DE VALORES
F) Zona del euro

21.22 Valores distintos de acciones, excepto derivados financieros
Detalle por sectores y subsectores. Emisiones netas

Fuente: BCE

Millones de euros

		En euros								En monedas distintas del euro	
		Total	Instituciones financieras			Administraciones públicas			Sociedades no financieras	Total	del cual
			Total	Monetarias	No monetarias	Total	Administración central	Otras administraciones públicas			Administración central
		1	2	3	4	5	6	7	8	9	10
04		585 077	359 875	274 901	84 974	224 685	192 940	31 745	515	97 111	15 622
05		593 178	381 105	219 004	162 101	197 177	164 663	32 514	14 896	117 007	7 390
06		664 256	519 665	318 899	200 766	125 719	98 488	27 231	18 867	143 777	-14 331
07		895 384	720 259	418 499	301 760	136 328	121 381	14 948	38 801	107 562	-4 473
08		1 131 822	722 417	279 051	443 366	371 122	360 495	10 627	38 283	21 912	19 706
09		954 998	301 187	100 938	200 249	579 485	548 162	31 322	74 326	91 483	6 299
09 E-S		935 740	343 886	178 889	164 997	526 797	509 787	17 010	65 057	72 793	8 848
10 E-S		404 929	8 856	27 273	-18 416	353 707	312 368	41 339	42 365	16 074	-7 095
09 Jul		54 022	46 217	21 834	24 382	-4 755	-7 162	2 407	12 560	15 243	6 190
Ago		27 589	-12 122	-7 287	-4 835	40 474	39 467	1 007	-763	-7 722	-3 560
Sep		77 614	-1 078	4 771	-5 849	66 299	62 749	3 550	12 392	5 294	8 211
Oct		28 804	-27 116	-44 069	16 953	48 056	43 300	4 756	7 863	7 282	3 928
Nov		51 857	8 589	2 788	5 801	39 935	37 127	2 808	3 334	11 752	2 566
Dic		-61 404	-24 172	-36 670	12 498	-35 304	-42 052	6 748	-1 928	-344	-9 043
10 Ene		45 198	13 701	29 202	-15 501	27 460	32 694	-5 234	4 038	21 354	3 022
Feb		39 559	-48 270	-23 668	-24 602	72 454	66 191	6 263	15 376	-5 988	-5 840
Mar		101 880	45 672	48 914	-3 242	48 118	39 750	8 368	8 090	6 704	3 309
Abr		53 762	4 507	9 123	-4 616	36 282	30 657	5 625	12 972	21 463	-1 966
May		35 171	-18 110	-21 163	3 054	48 498	51 389	-2 891	4 783	11 084	1 507
Jun		3 383	-30 616	-17 602	-13 014	43 023	29 048	13 975	-9 023	-15 096	-6 072
Jul		47 119	23 192	-4 767	27 959	19 971	10 956	9 015	3 956	-25 872	-2 320
Ago		64 243	29 164	8 656	20 508	37 984	36 214	1 770	-2 904	16 329	-5 566
Sep		14 613	-10 383	-1 422	-8 961	19 918	15 470	4 448	5 077	-13 903	6 831

Nota: Las emisiones en euros incluyen históricamente todas las emisiones denominadas en euros o cualquiera de sus denominaciones nacionales.

Las emisiones en dracmas griegas se incorporan a la categoría de 'emisiones en euros' a partir de enero de 2001.

Los importes correspondientes a España incluidos en el agregado zona del euro figuran en las columnas 1 a 9 del cuadro 21.1.

21. MERCADO PRIMARIO DE VALORES
F) Zona del euro

21.23 Valores distintos de acciones, excepto derivados financieros
Detalle por sectores y subsectores. Saldos vivos

Fuente: BCE

Millones de euros

	En euros								En monedas distintas del euro	
	Total	Instituciones financieras			Administraciones públicas			Sociedades no financieras	Total del cual	Administra- ción central
		Total	Monetarias	No monetarias	Total	Administración central	Otras admi- nistraciones públicas			
1	2	3	4	5	6	7	8	9	10	
04	8 589 610	3 807 508	3 120 357	687 151	4 273 929	4 033 260	240 669	508 173	854 804	101 953
05	9 189 017	4 198 603	3 344 070	854 533	4 471 583	4 198 746	272 837	518 829	1 072 425	120 970
06	9 856 718	4 721 673	3 665 686	1 055 986	4 597 619	4 297 412	300 207	537 426	1 217 317	96 618
07	10 764 570	5 445 929	4 097 544	1 348 385	4 741 775	4 426 621	315 153	576 866	1 282 400	83 425
08	12 089 291	6 339 421	4 384 393	1 955 028	5 135 247	4 809 433	325 814	614 623	1 350 262	111 791
09	13 647 201	7 224 338	4 492 868	2 731 470	5 741 857	5 385 006	356 851	681 008	1 630 767	123 418
09 Abr	12 646 404	6 596 133	4 529 276	2 066 857	5 423 632	5 088 976	334 656	626 640	1 405 913	135 827
<i>May</i>	12 821 659	6 676 330	4 580 091	2 096 239	5 505 740	5 171 113	334 627	639 589	1 373 630	117 969
<i>Jun</i>	12 880 618	6 660 484	4 551 429	2 109 055	5 573 985	5 238 409	335 575	646 151	1 383 467	111 181
<i>Jul</i>	12 934 039	6 706 386	4 572 679	2 133 707	5 569 237	5 231 257	337 981	658 416	1 397 414	117 424
<i>Ago</i>	12 962 671	6 695 277	4 566 331	2 128 946	5 609 741	5 270 754	338 986	657 654	1 385 713	113 103
<i>Sep</i>	13 039 536	6 693 544	4 570 144	2 123 400	5 675 921	5 333 382	342 538	670 072	1 376 150	119 461
<i>Oct</i>	13 068 215	6 666 213	4 525 339	2 140 873	5 724 034	5 376 741	347 294	677 969	1 380 683	122 350
<i>Nov</i>	13 120 869	6 675 566	4 527 884	2 147 682	5 763 977	5 413 874	350 103	681 328	1 386 558	123 986
<i>Dic</i>	13 647 201	7 224 338	4 492 868	2 731 470	5 741 857	5 385 006	356 851	681 008	1 630 767	123 418
10 Ene	13 692 982	7 238 598	4 522 629	2 715 969	5 769 337	5 417 721	351 616	685 047	1 677 034	129 839
<i>Feb</i>	13 732 372	7 190 096	4 498 730	2 691 366	5 841 848	5 483 969	357 879	700 430	1 685 598	126 868
<i>Mar</i>	13 835 223	7 231 393	4 543 271	2 688 122	5 895 309	5 523 582	371 727	708 522	1 697 154	130 756
<i>Abr</i>	13 886 924	7 233 800	4 550 342	2 683 458	5 931 628	5 554 278	377 351	721 496	1 728 297	130 067
<i>May</i>	13 920 682	7 203 355	4 516 742	2 686 613	5 991 047	5 605 841	385 206	726 279	1 799 618	140 076
<i>Jun</i>	13 900 813	7 170 330	4 498 649	2 671 681	6 034 155	5 634 975	399 180	696 328	1 802 792	135 262
<i>Jul</i>	13 946 977	7 192 546	4 492 903	2 699 643	6 054 147	5 645 953	408 194	700 285	1 732 957	126 679
<i>Ago</i>	14 010 896	7 221 382	4 501 234	2 720 148	6 092 132	5 682 168	409 964	697 383	1 777 180	124 431
<i>Sep</i>	14 025 226	7 210 773	4 499 571	2 711 202	6 111 989	5 697 577	414 412	702 464	1 712 089	123 923

Nota: Las emisiones en euros incluyen históricamente todas las emisiones denominadas en euros o cualquiera de sus denominaciones nacionales.

Las emisiones en dracmas griegas se incorporan a la categoría de 'emisiones en euros' a partir de enero de 2001.

Los importes correspondientes a España incluidos en el agregado zona del euro figuran en las columnas 1 a 9 del cuadro 21.2.

22. MERCADOS SECUNDARIOS DE VALORES
A) Mercado de deuda en anotaciones en cuenta

22.1 Saldos nominales registrados en el sistema de anotaciones en cuenta

Millones de euros

	Deuda del Estado								Otros emisores residentes				Valores de otros Estados de la zona del euro
	Total	Deuda no segregada			Deuda segregada			Total	Otras AAPP		Restantes emisores residentes		
		Total	Letras del Tesoro (a)	Bonos y obligaciones no segregados	Total	Principales de bonos y obligaciones segregados	Cupones de bonos y obligaciones segregados		Pagars de CCAA	Bonos y obligaciones de CCAA			
												3	
1	2	3	4	5	6	7	8	9	10	11	12	13	
03	313 796	293 602	272 080	38 766	233 313	21 522	13 155	8 367	15 516	335	13 161	2 019	4 679
04	322 755	301 970	279 916	36 988	242 928	22 054	13 450	8 604	15 765	386	13 664	1 715	5 020
05	337 539	307 121	286 424	33 294	253 130	20 697	12 031	8 666	16 797	320	14 653	1 824	13 621
06	343 914	305 834	282 715	31 301	251 414	23 119	13 160	9 958	17 586	330	15 613	1 644	20 493
07	350 350	304 785	279 446	32 444	247 001	25 339	14 420	10 919	16 961	319	15 629	1 013	28 605
08	400 647	357 285	331 992	52 074	279 918	25 293	13 624	11 669	16 497	342	15 588	567	28 865
09													
<i>Abr</i>	438 144	403 223	377 155	68 750	308 405	26 068	14 106	11 961	17 198	319	16 312	567	17 724
<i>May</i>	446 530	410 601	384 601	69 601	315 000	26 000	14 077	11 923	17 709	335	16 808	567	18 221
<i>Jun</i>	460 273	422 025	396 138	70 675	325 463	25 887	13 980	11 907	19 884	317	17 830	1 737	18 365
<i>Jul</i>	458 092	423 136	398 002	73 475	324 527	25 134	13 366	11 768	19 319	339	17 303	1 677	15 637
<i>Ago</i>	463 584	429 186	403 825	76 516	327 309	25 360	13 479	11 881	19 323	343	17 303	1 677	15 076
<i>Sep</i>	477 386	443 290	417 718	78 544	339 174	25 572	13 612	11 960	19 392	327	17 388	1 677	14 704
<i>Oct</i>	488 327	454 856	429 106	80 935	348 171	25 750	13 703	12 047	19 407	342	17 388	1 677	14 064
<i>Nov</i>	504 844	468 071	442 135	85 118	357 017	25 936	13 819	12 117	22 725	330	17 718	4 677	14 048
<i>Dic</i>	511 212	474 415	448 092	85 513	362 579	26 323	14 010	12 314	22 747	303	17 767	4 677	14 050
10													
<i>Ene</i>	519 358	483 636	456 927	84 906	372 021	26 708	14 210	12 498	22 627	287	17 663	4 677	13 096
<i>Feb</i>	508 840	473 031	447 206	82 818	364 388	25 824	13 590	12 234	22 664	324	17 664	4 677	13 146
<i>Mar</i>	524 415	485 135	459 054	83 789	375 266	26 081	13 803	12 277	26 135	323	21 135	4 677	13 146
<i>Abr</i>	526 151	487 633	461 243	80 745	380 498	26 390	14 041	12 349	26 115	323	21 115	4 677	12 404
<i>May</i>	533 800	495 209	468 121	81 435	386 686	27 088	14 422	12 666	26 210	277	21 265	4 668	12 381
<i>Jun</i>	540 820	505 232	476 949	82 759	394 190	28 283	15 046	13 237	26 130	257	21 205	4 668	9 458
<i>Jul</i>	538 910	504 938	476 108	85 364	390 744	28 831	15 419	13 411	25 715	230	20 854	4 631	8 257
<i>Ago</i>	545 056	511 171	482 027	87 912	394 116	29 144	15 547	13 597	25 665	179	20 854	4 631	8 219
<i>Sep</i>	554 873	520 668	488 900	88 632	400 267	31 768	16 706	15 062	25 983	166	21 185	4 631	8 222
<i>Oct</i>	569 694	535 231	500 419	93 734	406 686	34 811	18 031	16 780	26 766	117	22 017	4 631	7 698
<i>Nov</i>	576 954	541 391	504 664	91 866	412 798	36 727	18 961	17 767	27 855	96	23 127	4 631	7 709

22. MERCADOS SECUNDARIOS DE VALORES
A) Mercado de deuda en anotaciones en cuenta

22.2 Saldos nominales registrados en cuentas de terceros en el sistema de anotaciones en cuenta

Millones de euros

	Deuda del Estado								Otros emisores residentes				Valores de otros Estados de la zona del euro
	Total	Deuda no segregada			Deuda segregada			Total	Otras AAPP		Restantes emisores residentes		
		Total	Letras del Tesoro (a)	Bonos y obligaciones no segregados	Total	Principales de bonos y obligaciones segregados	Cupones de bonos y obligaciones segregados		Pagars de CCAA	Bonos y obligaciones de CCAA			
												3	
1	2	3	4	5	6	7	8	9	10	11	12	13	
03	241 523	230 403	211 900	25 446	186 454	18 503	11 969	6 534	11 110	289	9 192	1 629	10
04	246 135	234 892	216 745	25 611	191 134	18 146	11 901	6 246	11 243	322	9 656	1 265	-
05	250 629	237 630	221 117	21 300	199 817	16 513	10 389	6 124	12 963	292	11 267	1 404	35
06	253 909	240 884	222 451	22 892	199 559	18 433	11 823	6 610	12 989	224	11 506	1 259	35
07	245 799	233 303	212 161	25 308	186 852	21 142	12 975	8 167	12 261	215	11 289	757	235
08	277 052	265 791	244 820	39 218	205 602	20 971	11 074	9 897	11 026	271	10 325	429	235
09													
<i>Abr</i>	288 483	276 475	254 623	48 429	206 194	21 851	11 460	10 392	11 650	253	10 992	404	359
<i>May</i>	286 805	274 125	252 383	45 702	206 682	21 742	11 336	10 406	12 346	285	11 632	429	334
<i>Jun</i>	287 641	273 646	252 307	52 815	199 222	21 609	11 217	10 392	13 622	270	12 251	1 100	373
<i>Jul</i>	289 560	275 662	254 756	54 607	200 150	20 906	10 720	10 185	13 532	290	12 202	1 040	366
<i>Ago</i>	291 293	277 365	256 273	53 853	202 419	21 092	10 931	10 161	13 659	304	12 315	1 040	269
<i>Sep</i>	296 717	282 620	261 444	53 819	207 624	21 177	11 001	10 175	13 828	278	12 507	1 042	269
<i>Oct</i>	306 646	292 657	271 439	55 780	215 659	21 218	11 192	10 026	13 724	311	12 376	1 037	265
<i>Nov</i>	315 930	298 787	277 560	56 912	220 648	21 227	11 121	10 106	16 876	317	12 992	3 567	267
<i>Dic</i>	323 709	306 507	285 550	62 946	222 605	20 957	11 099	9 858	16 937	273	13 042	3 622	265
10													
<i>Ene</i>	332 109	314 855	293 520	67 403	226 117	21 334	11 357	9 978	16 989	265	12 957	3 767	265
<i>Feb</i>	330 947	313 538	294 106	66 369	227 737	19 433	10 877	8 555	17 139	303	12 931	3 904	269
<i>Mar</i>	337 576	318 462	297 208	63 393	233 815	21 254	11 263	9 991	18 851	309	14 683	3 859	264
<i>Abr</i>	338 640	319 126	297 444	60 377	237 067	21 682	11 327	10 355	19 145	306	14 884	3 955	369
<i>May</i>	341 392	322 056	299 926	56 795	243 131	22 130	11 694	10 436	18 884	260	14 852	3 772	452
<i>Jun</i>	340 341	321 178	298 519	60 775	237 744	22 659	11 872	10 787	18 722	237	14 839	3 646	441
<i>Jul</i>	347 333	328 697	305 573	63 181	242 392	23 124	11 856	11 268	18 393	210	14 592	3 591	243
<i>Ago</i>	354 596	335 863	312 152	64 177	247 975	23 710	12 292	11 418	18 516	160	14 672	3 684	218
<i>Sep</i>	366 645	347 443	322 283	64 022	258 261	25 161	12 590	12 570	18 984	144	15 152	3 689	217
<i>Oct</i>	372 916	353 405	326 225	70 078	256 147	27 180	12 960	14 220	19 394	100	15 555	3 739	117
<i>Nov</i>	385 193	365 559	337 781	68 048	269 732	27 779	13 009	14 770	19 506	74	15 614	3 818	128

22. MERCADOS SECUNDARIOS DE VALORES
A) Mercado de deuda en anotaciones en cuenta
22.3 Letras del Tesoro
Saldos nominales. Cartera registrada

Millones de euros

	Saldo en circulación	Instituciones Financieras Monetarias (IFM) excepto Fondos del Mercado Monetario (FMM)			Fondos del Mercado Monetario y Otros intermediarios financieros				Sociedades no financieras	Hogares e ISFLSH	Administraciones Públicas	Resto del mundo
		Total	Banco de España	Otras IFM excepto FMM	Total	Instituciones de inversión colectiva (a)	Seguros y fondos de pensiones	Resto de intermediarios financieros				
	1	2	3	4	5	6	7	8	9	10	11	12
04	36 988	4 797	3 410	1 387	15 478	10 626	2 715	2 138	6 039	4 442	4 564	1 668
05	33 294	5 560	3 730	1 830	14 370	10 430	1 441	2 499	3 313	4 275	4 283	1 493
06	31 301	4 698	2 186	2 512	12 160	7 286	2 396	2 478	3 889	4 678	1 949	3 927
07	32 444	3 246	1 666	1 580	13 871	7 549	3 306	3 016	3 937	5 126	2 125	4 140
08	52 074	7 686	3 032	4 653	17 936	11 863	3 036	3 037	5 303	6 501	3 791	10 857
09												
<i>Abr</i>	68 750	13 466	1 362	12 104	20 803	13 967	3 457	3 379	7 056	5 113	5 055	17 257
<i>May</i>	69 601	16 541	1 621	14 920	17 367	12 489	2 508	2 370	6 460	4 881	5 198	19 154
<i>Jun</i>	70 675	11 621	1 058	10 563	22 726	15 134	4 807	2 785	7 090	4 545	4 440	20 252
<i>Jul</i>	73 475	13 435	912	12 522	19 305	12 876	3 454	2 976	8 153	4 531	3 198	24 854
<i>Ago</i>	76 516	14 511	848	13 663	17 445	12 010	3 272	2 164	7 108	4 330	5 700	27 421
<i>Sep</i>	78 544	16 372	848	15 524	16 593	11 140	3 505	1 947	6 818	4 038	5 768	28 955
<i>Oct</i>	80 935	12 987	695	12 292	14 799	8 996	4 040	1 762	6 227	3 561	9 459	33 903
<i>Nov</i>	85 118	11 898	545	11 352	13 256	9 371	2 540	1 344	5 272	3 132	12 777	38 784
<i>Dic</i>	85 513	14 624	445	14 179	16 014	10 150	3 948	1 916	5 846	2 876	4 538	41 616
10												
<i>Ene</i>	84 906	7 219	582	6 637	18 683	11 615	5 233	1 834	5 867	2 846	7 619	42 673
<i>Feb</i>	82 818	5 976	508	5 469	13 637	7 781	3 781	2 075	5 199	2 569	7 164	48 273
<i>Mar</i>	83 789	9 957	478	9 479	10 959	5 797	3 092	2 070	4 038	2 380	5 495	50 960
<i>Abr</i>	80 745	6 974	205	6 769	11 500	6 459	2 795	2 245	3 433	2 333	8 633	47 873
<i>May</i>	81 435	11 454	50	11 404	11 815	6 308	2 773	2 734	3 706	2 195	5 335	46 930
<i>Jun</i>	82 759	10 854	1 683	9 171	17 093	8 951	4 038	4 104	4 198	2 150	5 503	42 960
<i>Jul</i>	85 364	12 558	812	11 746	18 817	9 523	5 731	3 563	4 854	2 286	5 156	41 692
<i>Ago</i>	87 912	13 721	979	12 742	17 772	8 701	5 906	3 165	4 316	2 207	7 164	42 731
<i>Sep</i>	88 632	12 409	587	11 823	16 390	8 384	4 815	3 191	3 874	2 101	8 449	45 409
<i>Oct</i>	93 734	8 741	420	8 321	18 788	9 802	5 744	3 242	4 716	2 148	11 860	47 481
<i>Nov</i>	91 866	9 025	517	8 508	20 535	10 287	5 972	4 275	4 529	2 041	8 540	47 196

22. MERCADOS SECUNDARIOS DE VALORES
A) Mercado de deuda en anotaciones en cuenta
22.4 Letras del Tesoro
Saldos nominales. Cartera a vencimiento

Millones de euros

	Saldo en circulación	Instituciones Financieras Monetarias (IFM) excepto Fondos del Mercado Monetario (FMM)			Fondos del Mercado Monetario y Otros intermediarios financieros				Sociedades no financieras	Hogares e ISFLSH	Administraciones Públicas	Resto del mundo
		Total	Banco de España	Otras IFM excepto FMM	Total	Instituciones de inversión colectiva (a)	Seguros y fondos de pensiones	Resto de intermediarios financieros				
	1	2	3	4	5	6	7	8	9	10	11	12
04	36 988	23 717	3 410	20 307	6 110	3 658	396	2 057	899	2 323	1 091	2 848
05	33 294	20 225	3 276	16 949	6 089	3 285	368	2 436	772	2 267	1 654	2 286
06	31 301	17 152	2 186	14 966	5 846	2 786	884	2 176	449	2 923	212	4 719
07	32 444	18 147	1 666	16 481	5 132	2 072	648	2 412	545	3 559	833	4 228
08	52 074	23 113	3 032	20 081	9 598	5 949	1 002	2 647	1 877	4 730	1 606	11 150
09												
<i>Abr</i>	68 750	31 562	1 362	30 200	12 037	8 348	743	2 946	2 254	3 971	1 526	17 399
<i>May</i>	69 601	32 720	1 621	31 099	10 324	7 498	637	2 190	2 074	3 783	1 202	19 498
<i>Jun</i>	70 675	33 802	1 058	32 744	10 240	7 602	565	2 072	1 863	3 550	803	20 416
<i>Jul</i>	73 475	31 243	912	30 331	10 455	7 629	951	1 875	1 805	3 519	894	25 559
<i>Ago</i>	76 516	32 010	848	31 162	9 431	7 081	940	1 410	1 573	3 328	1 829	28 345
<i>Sep</i>	78 544	34 384	848	33 536	8 233	6 017	902	1 314	1 157	3 183	1 634	29 953
<i>Oct</i>	80 935	32 590	695	31 896	7 505	5 438	936	1 131	1 181	2 620	1 687	35 352
<i>Nov</i>	85 118	31 447	545	30 902	7 262	5 184	903	1 175	1 157	2 406	1 835	41 011
<i>Dic</i>	85 513	30 416	445	29 971	6 870	4 710	772	1 387	1 179	2 287	1 497	43 265
10												
<i>Ene</i>	84 906	31 005	582	30 423	5 940	3 900	658	1 382	1 071	2 242	1 379	43 269
<i>Feb</i>	82 818	23 883	508	23 375	5 868	3 029	767	2 072	1 301	2 060	1 829	47 877
<i>Mar</i>	83 789	23 515	478	23 037	5 259	2 363	766	2 130	1 051	1 949	1 828	50 186
<i>Abr</i>	80 745	24 892	205	24 688	4 616	1 875	646	2 094	739	1 819	1 829	46 850
<i>May</i>	81 435	27 829	50	27 779	4 913	1 990	795	2 127	1 168	1 751	1 862	43 911
<i>Jun</i>	82 759	28 056	-	28 056	6 761	3 087	1 556	2 118	1 230	1 667	3 052	41 993
<i>Jul</i>	85 364	26 948	250	26 698	9 149	4 278	2 929	1 942	1 603	1 694	4 077	41 893
<i>Ago</i>	87 912	25 028	417	24 612	9 667	4 837	2 958	1 873	1 646	1 665	5 223	44 682
<i>Sep</i>	88 632	24 643	417	24 226	10 578	5 196	3 507	1 874	1 773	1 656	5 077	44 905
<i>Oct</i>	93 734	24 867	417	24 451	11 021	5 752	3 427	1 842	1 948	1 621	4 791	49 486
<i>Nov</i>	91 866	26 303	517	25 786	11 247	6 034	3 512	1 702	1 869	1 609	4 335	46 504

22. MERCADOS SECUNDARIOS DE VALORES
A) Mercado de deuda en anotaciones en cuenta

22.5 Letras del Tesoro
Operaciones simultáneas y con pacto de recompra

Millones de euros

	Instituciones Financieras Monetarias (IFM) excepto Fondos del Mercado Monetario (FMM)			Fondos del Mercado Monetario y Otros intermediarios financieros				Sociedades no financieras	Hogares e ISFLSH	Administraciones Públicas	Resto del mundo
	Total	Banco de España	Otras IFM excepto FMM	Total	Instituciones de inversión colectiva (a)	Seguros y fondos de pensiones	Resto de intermediarios financieros				
	1	2	3	4	5	6	7	8	9	10	11
04	-18 920	-0	-18 919	9 367	6 967	2 319	81	5 141	2 119	3 473	-1 180
05	-14 665	454	-15 119	8 281	7 145	1 073	62	2 542	2 008	2 628	-793
06	-12 453	0	-12 454	6 314	4 501	1 512	302	3 440	1 755	1 737	-792
07	-14 901	-	-14 901	8 739	5 477	2 658	604	3 392	1 566	1 292	-89
08	-15 427	0	-15 428	8 338	5 914	2 034	390	3 426	1 771	2 186	-294
09											
<i>Abr</i>	-18 096	-	-18 096	8 766	5 619	2 714	433	4 802	1 141	3 529	-142
<i>May</i>	-16 179	-	-16 179	7 042	4 992	1 871	180	4 386	1 099	3 996	-343
<i>Jun</i>	-22 182	0	-22 182	12 487	7 532	4 242	713	5 226	995	3 637	-163
<i>Jul</i>	-17 808	0	-17 809	8 850	5 247	2 503	1 100	6 347	1 012	2 304	-705
<i>Ago</i>	-17 498	0	-17 499	8 014	4 929	2 331	754	5 535	1 003	3 870	-924
<i>Sep</i>	-18 012	0	-18 012	8 360	5 124	2 603	633	5 661	855	4 134	-998
<i>Oct</i>	-19 603	0	-19 604	7 293	3 558	3 104	631	5 047	940	7 772	-1 449
<i>Nov</i>	-19 549	0	-19 549	5 993	4 187	1 637	169	4 115	726	10 942	-2 226
<i>Dic</i>	-15 792	-	-15 792	9 144	5 439	3 176	529	4 667	589	3 041	-1 649
10											
<i>Ene</i>	-23 786	-	-23 786	12 743	7 715	4 576	452	4 796	603	6 241	-597
<i>Feb</i>	-17 907	-	-17 907	7 769	4 752	3 014	3	3 899	509	5 334	395
<i>Mar</i>	-13 558	-	-13 558	5 700	3 434	2 327	-61	2 987	431	3 667	774
<i>Abr</i>	-17 919	-	-17 919	6 884	4 584	2 149	151	2 695	513	6 804	1 023
<i>May</i>	-16 375	-	-16 375	6 902	4 318	1 977	606	2 538	444	3 473	3 019
<i>Jun</i>	-17 201	1 683	-18 885	10 332	5 864	2 482	1 986	2 968	483	2 451	967
<i>Jul</i>	-14 390	562	-14 952	9 668	5 245	2 802	1 621	3 251	592	1 080	-201
<i>Ago</i>	-11 307	562	-11 869	8 105	3 865	2 948	1 293	2 670	542	1 941	-1 951
<i>Sep</i>	-12 234	170	-12 404	5 812	3 188	1 308	1 316	2 101	445	3 372	504
<i>Oct</i>	-16 126	3	-16 130	7 766	4 050	2 316	1 400	2 768	527	7 070	-2 004
<i>Nov</i>	-17 278	-	-17 278	9 287	4 253	2 461	2 573	2 661	432	4 205	693

22. MERCADOS SECUNDARIOS DE VALORES
A) Mercado de deuda en anotaciones en cuenta

22.6 Bonos y obligaciones no segregados y principales de deuda segregada del Estado
Saldos nominales. Cartera registrada

Millones de euros

	Instituciones Financieras Monetarias (IFM) excepto Fondos del Mercado Monetario (FMM)			Fondos del Mercado Monetario y Otros intermediarios financieros				Sociedades no financieras	Hogares e ISFLSH	Administraciones Públicas	Resto del mundo	
	Total	Banco de España	Otras IFM excepto FMM	Total	Instituciones de inversión colectiva (a)	Seguros y fondos de pensiones	Resto de intermediarios financieros					
Saldo en circulación	1	2	3	4	5	6	7	8	9	10	11	12
04	256 378	12 183	5 378	6 806	70 081	33 571	32 457	4 052	27 103	5 536	25 086	116 388
05	265 161	13 099	6 824	6 275	71 781	34 943	31 753	5 084	24 481	5 134	30 502	120 164
06	264 575	11 503	6 363	5 140	75 298	35 864	33 488	5 945	24 541	5 358	30 333	117 542
07	261 421	16 152	7 538	8 614	73 520	33 359	32 550	7 610	20 565	4 704	34 805	111 675
08	293 542	26 710	11 941	14 769	60 201	25 501	27 532	7 168	19 592	4 383	42 837	139 819
09												
<i>Abr</i>	322 511	42 254	12 084	30 170	56 544	22 156	27 484	6 904	16 260	6 789	53 460	147 202
<i>May</i>	329 077	40 722	12 065	28 657	57 831	23 254	28 310	6 267	15 406	6 305	57 951	150 863
<i>Jun</i>	339 444	59 007	12 410	46 597	51 018	18 198	26 691	6 130	15 150	3 285	60 042	150 942
<i>Jul</i>	337 893	61 231	12 686	48 545	54 117	20 468	27 053	6 596	12 552	3 096	54 551	152 346
<i>Ago</i>	340 789	64 568	12 995	51 573	53 518	20 522	27 453	5 542	14 584	3 007	51 113	153 999
<i>Sep</i>	352 786	62 969	12 995	49 974	53 434	19 488	28 064	5 882	13 752	2 994	59 319	160 318
<i>Oct</i>	361 873	65 181	13 305	51 876	55 175	21 546	28 368	5 261	13 852	2 960	60 902	163 803
<i>Nov</i>	370 836	68 916	14 066	54 850	55 012	20 628	29 476	4 908	14 061	3 057	59 991	169 798
<i>Dic</i>	376 588	75 416	14 163	61 253	54 166	19 762	29 662	4 742	14 539	3 122	55 733	173 612
10												
<i>Ene</i>	386 231	79 034	14 253	64 781	51 514	17 226	29 360	4 928	13 530	2 943	60 855	178 355
<i>Feb</i>	377 979	73 668	14 939	58 729	56 026	21 441	29 845	4 740	13 841	2 753	57 865	173 826
<i>Mar</i>	389 069	74 779	15 214	59 565	56 365	21 643	29 997	4 726	14 104	2 760	57 700	183 360
<i>Abr</i>	394 539	71 501	14 915	56 586	56 127	20 614	29 664	5 849	14 255	2 631	58 527	191 948
<i>May</i>	401 108	73 511	15 552	57 959	58 116	21 583	30 747	5 786	13 924	2 652	57 146	195 759
<i>Jun</i>	409 236	87 032	26 185	60 847	56 989	19 760	32 662	4 567	14 078	2 650	61 294	187 193
<i>Jul</i>	406 163	77 689	22 111	55 578	59 409	20 905	34 268	4 237	12 977	2 268	62 974	190 846
<i>Ago</i>	409 663	83 115	17 864	65 250	58 840	21 062	33 701	4 076	13 856	2 334	58 497	193 022
<i>Sep</i>	416 974	73 769	17 540	56 229	61 895	21 152	36 098	4 645	14 125	2 373	60 565	204 247
<i>Oct</i>	424 717	75 377	17 605	57 772	61 844	20 950	36 153	4 741	12 424	2 201	70 447	202 424
<i>Nov</i>	431 758	64 709	18 031	46 677	64 851	21 761	38 459	4 630	13 246	2 236	70 170	216 547

22. MERCADOS SECUNDARIOS DE VALORES
A) Mercado de deuda en anotaciones en cuenta

22.7 Bonos y obligaciones no segregados y principales de deuda segregada del Estado
Saldos nominales. Cartera a vencimiento

Millones de euros

	Saldo en circulación	Instituciones Financieras Monetarias (IFM) excepto Fondos del Mercado Monetario (FMM)			Fondos del Mercado Monetario y Otros intermediarios financieros				Sociedades no financieras	Hogares e ISFLSH	Adminis-traciones Públicas	Resto del mundo
		Total	Banco de España	Otras IFM excepto FMM	Total	Instituciones de inversión colectiva (a)	Seguros y fondos de pensiones	Resto de intermediarios financieros				
	1	2	3	4	5	6	7	8	9	10	11	12
04	256 378	73 512	5 344	68 168	35 093	10 110	23 117	1 866	7 471	2 496	16 158	121 647
05	265 161	70 288	6 817	63 471	35 567	9 107	23 835	2 625	8 697	2 420	18 315	129 874
06	264 575	60 175	6 329	53 846	35 641	8 983	23 802	2 856	9 351	2 351	18 285	138 771
07	261 421	64 414	7 395	57 019	35 745	7 859	23 990	3 896	7 446	2 588	21 906	129 321
08	293 542	78 178	11 937	66 242	31 266	5 640	21 124	4 502	4 905	2 176	32 635	144 382
09												
<i>Abr</i>	322 511	92 325	12 062	80 262	33 512	5 943	23 682	3 888	5 021	2 181	38 154	151 318
<i>May</i>	329 077	93 826	12 062	81 763	33 745	5 933	23 884	3 927	5 232	2 243	40 853	153 178
<i>Jun</i>	339 444	99 362	12 407	86 954	35 054	6 082	24 667	4 305	5 377	2 293	41 041	156 318
<i>Jul</i>	337 893	96 723	12 686	84 037	35 379	6 771	24 514	4 095	5 585	2 364	41 954	155 887
<i>Ago</i>	340 789	98 028	12 995	85 033	35 954	7 178	24 828	3 948	5 822	2 353	44 272	154 361
<i>Sep</i>	352 786	103 297	12 995	90 301	37 343	7 664	25 713	3 967	5 909	2 385	44 424	159 428
<i>Oct</i>	361 873	108 341	13 305	95 036	38 077	8 250	25 855	3 972	6 157	2 403	44 430	162 465
<i>Nov</i>	370 836	113 260	14 066	99 193	38 274	8 583	26 253	3 437	6 161	2 392	44 571	166 178
<i>Dic</i>	376 588	118 262	14 142	104 120	39 418	9 526	26 438	3 454	6 354	2 433	44 578	165 543
10												
<i>Ene</i>	386 231	117 975	14 253	103 722	40 552	9 946	27 251	3 355	6 295	2 435	44 578	174 395
<i>Feb</i>	377 979	115 922	14 939	100 983	40 864	9 913	27 898	3 053	6 592	2 218	46 568	165 815
<i>Mar</i>	389 069	120 731	15 214	105 516	42 571	10 793	28 752	3 025	7 098	2 248	47 724	168 698
<i>Abr</i>	394 539	123 541	14 915	108 626	43 546	11 487	29 029	3 029	7 171	2 281	49 834	168 165
<i>May</i>	401 108	126 574	15 552	111 022	45 605	12 019	30 519	3 067	7 391	2 262	50 352	168 923
<i>Jun</i>	409 236	128 737	16 116	112 621	47 642	11 893	32 624	3 125	7 549	2 321	51 609	171 378
<i>Jul</i>	406 163	117 400	16 596	100 804	49 430	11 583	35 324	2 523	7 759	1 988	50 908	178 677
<i>Ago</i>	409 663	113 180	16 926	96 254	50 631	12 629	35 560	2 442	7 849	2 026	54 113	181 863
<i>Sep</i>	416 974	111 658	16 944	94 714	52 439	12 726	37 178	2 534	7 945	2 049	54 413	188 470
<i>Oct</i>	424 717	108 099	17 355	90 744	53 884	12 812	38 517	2 555	8 056	1 962	54 956	197 762
<i>Nov</i>	431 758	100 863	17 781	83 083	55 779	13 712	40 096	1 970	8 312	1 975	56 307	208 522

22. MERCADOS SECUNDARIOS DE VALORES
A) Mercado de deuda en anotaciones en cuenta

22.8 Bonos y obligaciones no segregados y principales de deuda segregada del Estado
Operaciones simultáneas y con pacto de recompra

Millones de euros

	Instituciones Financieras Monetarias (IFM) excepto Fondos del Mercado Monetario (FMM)			Fondos del Mercado Monetario y Otros intermediarios financieros				Sociedades no financieras	Hogares e ISFLSH	Adminis-traciones Públicas	Resto del mundo
	Total	Banco de España	Otras IFM excepto FMM	Total	Instituciones de inversión colectiva (a)	Seguros y fondos de pensiones	Resto de intermediarios financieros				
	1	2	3	4	5	6	7	8	9	10	11
04	-61 329	33	-61 362	34 988	23 462	9 340	2 186	19 632	3 040	8 928	-5 259
05	-57 190	7	-57 197	36 214	25 837	7 918	2 459	15 784	2 714	12 187	-9 709
06	-48 672	34	-48 706	39 657	26 882	9 686	3 090	15 190	3 007	12 048	-21 230
07	-48 262	143	-48 405	37 774	25 500	8 559	3 715	13 119	2 117	12 898	-17 647
08	-51 468	4	-51 473	28 935	19 861	6 408	2 666	14 687	2 207	10 202	-4 563
09											
<i>Abr</i>	-50 071	22	-50 092	23 032	16 214	3 803	3 016	11 240	4 608	15 307	-4 116
<i>May</i>	-53 103	3	-53 106	24 086	17 321	4 426	2 339	10 174	4 062	17 097	-2 316
<i>Jun</i>	-40 354	3	-40 357	15 964	12 116	2 024	1 825	9 773	992	19 001	-5 376
<i>Jul</i>	-35 492	-	-35 492	18 738	13 698	2 539	2 501	6 966	732	12 597	-3 541
<i>Ago</i>	-33 460	-	-33 460	17 564	13 344	2 626	1 595	8 762	654	6 841	-361
<i>Sep</i>	-40 327	-	-40 327	16 091	11 825	2 351	1 915	7 843	608	14 895	890
<i>Oct</i>	-43 160	-	-43 160	17 098	13 296	2 513	1 289	7 695	557	16 473	1 338
<i>Nov</i>	-44 344	-	-44 344	16 739	12 045	3 223	1 471	7 900	665	15 420	3 620
<i>Dic</i>	-42 846	21	-42 867	14 748	10 236	3 224	1 288	8 185	690	11 155	8 069
10											
<i>Ene</i>	-38 941	-	-38 941	10 962	7 280	2 109	1 573	7 235	507	16 277	3 960
<i>Feb</i>	-42 254	-	-42 254	15 162	11 527	1 948	1 687	7 249	536	11 297	8 010
<i>Mar</i>	-45 952	-	-45 952	13 795	10 849	1 245	1 701	7 006	512	9 977	14 662
<i>Abr</i>	-52 040	-	-52 040	12 581	9 126	635	2 820	7 084	350	8 692	23 333
<i>May</i>	-53 063	-	-53 063	12 511	9 564	228	2 719	6 533	390	6 794	26 835
<i>Jun</i>	-41 705	10 069	-51 774	9 347	7 866	38	1 442	6 528	329	9 685	15 815
<i>Jul</i>	-39 711	5 516	-45 226	9 979	9 321	-1 056	1 713	5 217	280	12 066	12 169
<i>Ago</i>	-30 065	939	-31 004	8 208	8 434	-1 859	1 634	6 007	308	4 383	11 159
<i>Sep</i>	-37 888	596	-38 485	9 455	8 425	-1 080	2 110	6 180	324	6 152	15 777
<i>Oct</i>	-32 721	251	-32 972	7 961	8 138	-2 364	2 186	4 368	239	15 491	4 662
<i>Nov</i>	-36 155	251	-36 405	9 072	8 049	-1 637	2 660	4 934	261	13 863	8 025

22. MERCADOS SECUNDARIOS DE VALORES
A) Mercado de deuda en anotaciones en cuenta

22.9 Letras del Tesoro
Importes negociados

Millones de euros

	Conjunto del mercado						Entre titulares de cuentas					
	Total	Operaciones simples al contado	Operaciones simples a plazo	Operaciones con pacto de recompra	Operaciones simultáneas al contado	Operaciones simultáneas a plazo	Total	Operaciones simples al contado	Operaciones simples a plazo	Operaciones con pacto de recompra	Operaciones simultáneas al contado	Operaciones simultáneas a plazo
	1	2	3	4	5	6	7	8	9	10	11	12
04	2 273 364	114 951	598	1 770 719	386 863	232	472 518	84 833	389	1 990	385 074	232
05	2 230 370	116 087	390	1 709 753	402 235	1 905	484 161	82 389	126	411	399 330	1 905
06	1 695 552	92 831	501	1 185 339	416 455	426	480 711	63 694	470	-	416 121	426
07	1 594 556	57 363	561	1 230 166	306 466	-	339 956	35 868	27	-	304 062	-
08	2 222 278	114 611	701	1 635 437	471 477	52	534 919	63 915	44	-	470 907	52
09	3 091 844	197 502	5 087	2 107 507	780 623	1 125	862 448	81 441	2 060	-	777 823	1 125
09 Abr	209 653	12 230	1 058	154 735	41 580	50	46 775	5 910	-	-	40 815	50
May	201 502	10 374	19	158 600	32 507	-	37 126	4 619	-	-	32 507	-
Jun	239 430	13 113	-	179 923	46 393	-	52 280	5 887	-	-	46 393	-
Jul	337 875	17 529	530	227 819	91 997	-	97 033	5 036	-	-	91 997	-
Ago	212 083	18 096	-	148 398	45 288	300	52 551	6 963	-	-	45 288	300
Sep	313 456	19 941	0	195 259	98 057	199	107 622	9 904	-	-	97 520	199
Oct	293 093	27 174	1 800	186 129	77 990	-	89 879	10 089	1 800	-	77 990	-
Nov	271 518	20 674	100	163 275	87 469	-	92 918	5 885	100	-	86 934	-
Dic	304 245	18 298	1 579	185 127	99 159	81	104 332	5 602	160	-	98 488	81
10 Ene	313 536	23 884	246	183 190	106 215	-	115 301	9 086	-	-	106 214	-
Feb	273 768	23 960	-	155 587	94 222	-	102 964	8 892	-	-	94 072	-
Mar	243 715	19 019	-	144 777	79 869	50	88 161	8 279	-	-	79 832	50
Abr	205 713	24 571	1 472	110 539	68 843	288	77 172	8 577	-	-	68 306	288
May	257 569	44 243	751	122 889	89 686	-	95 313	6 036	-	-	89 277	-
Jun	280 622	30 518	108	145 639	104 358	-	106 931	6 161	-	-	100 770	-
Jul	294 529	30 488	128	144 805	119 108	-	126 450	9 752	-	-	116 698	-
Ago	306 830	40 017	661	123 190	142 963	-	148 118	6 065	-	-	142 053	-
Sep	256 698	32 932	223	96 790	126 606	148	132 827	8 400	-	-	124 426	-
Oct	278 073	40 071	1 982	118 706	117 258	57	120 512	5 397	30	-	115 029	57
Nov	290 203	45 025	280	122 496	121 404	999	124 612	5 818	-	-	117 796	999

22. MERCADOS SECUNDARIOS DE VALORES
A) Mercado de deuda en anotaciones en cuenta

22.10 Letras del Tesoro
Operaciones simples al contado
Importes negociados y tipos de interés

Millones de euros y porcentajes

	Importes negociados				Tipos de interés											
	Conjunto del mercado				Conjunto del mercado						Entre titulares de cuentas					
	Hasta tres meses	De tres a seis meses	De seis a doce meses	A más de doce meses	Hasta tres meses	De tres a seis meses	A seis meses	De seis a doce meses	A doce meses	A más de doce meses	Hasta tres meses	De tres a seis meses	A seis meses	De seis a doce meses	A doce meses	A más de doce meses
1	2	3	4	5	6	7	8	9	10	11	12	13	14	15	16	
04	52 844	20 453	20 237	21 417	2,01	2,04	2,08	2,10	2,15	2,23	2,01	2,04	2,06	2,12	2,17	2,24
05	33 319	20 897	33 137	28 734	2,04	2,09	2,11	2,19	2,19	2,25	2,04	2,10	2,14	2,19	2,19	2,25
06	17 239	18 818	34 089	22 684	2,80	2,99	3,17	3,19	3,24	3,32	2,85	2,99	3,15	3,19	3,26	3,33
07	12 031	10 497	29 736	5 099	3,84	3,95	4,01	4,04	4,06	4,06	3,80	3,92	3,99	4,03	4,07	4,06
08	20 301	26 546	67 764	-	3,67	3,73	3,69	3,73	3,73	-	3,64	3,71	3,70	3,73	3,71	-
09	47 755	69 841	79 906	-	0,69	0,77	0,87	0,95	0,95	-	0,67	0,77	0,80	1,00	0,99	-
09 Abr	2 059	2 390	7 781	-	0,77	0,89	1,45	1,14	1,07	-	0,77	0,85	0,89	1,13	1,11	-
May	3 487	2 641	4 247	-	0,82	0,66	0,85	0,97	0,93	-	0,78	0,82	0,79	0,98	0,95	-
Jun	2 450	5 902	4 762	-	0,81	0,93	0,84	0,87	0,99	-	0,80	0,87	0,93	0,97	0,96	-
Jul	2 579	5 919	9 030	-	0,41	0,64	0,76	0,79	0,74	-	0,35	0,64	0,54	0,91	0,83	-
Ago	3 782	7 468	6 846	-	0,36	0,44	0,42	0,81	0,65	-	0,34	0,44	0,53	0,71	0,79	-
Sep	5 362	7 939	6 641	-	0,42	0,53	0,50	0,70	0,74	-	0,38	0,46	0,46	0,80	0,78	-
Oct	9 282	11 656	6 236	-	0,60	0,52	0,65	0,71	0,82	-	0,39	0,52	0,67	0,78	0,86	-
Nov	5 706	6 492	8 476	-	0,42	0,50	0,73	0,79	0,77	-	0,40	0,50	0,57	0,78	0,85	-
Dic	5 228	6 633	6 438	-	0,47	0,57	0,61	0,79	0,73	-	0,41	0,61	0,61	0,80	0,88	-
10 Ene	6 296	7 191	10 397	-	0,38	0,50	0,41	0,63	0,67	-	0,32	0,41	0,50	0,72	0,81	-
Feb	5 998	5 145	11 110	1 706	0,42	0,62	0,46	0,67	0,73	-	0,39	0,49	0,51	0,72	0,83	-
Mar	4 767	3 986	7 155	3 110	0,34	0,52	0,52	0,73	0,74	1,08	0,35	0,48	0,58	0,65	0,74	1,08
Abr	9 778	4 549	7 184	3 060	0,40	0,41	0,65	0,82	0,70	1,09	0,35	0,52	0,77	0,97	1,06	1,17
May	9 404	9 895	18 853	6 092	0,58	0,87	0,77	1,09	1,65	1,64	0,54	0,71	1,23	0,94	1,58	1,70
Jun	7 902	5 903	12 935	3 779	0,71	1,32	1,51	1,95	2,24	2,25	0,78	1,45	1,41	2,04	2,27	2,57
Jul	8 726	4 329	12 212	5 220	0,72	1,43	1,27	1,94	2,12	2,22	0,70	1,30	1,31	1,92	2,07	2,22
Ago	10 858	8 146	16 049	4 964	0,81	1,15	1,11	1,58	1,72	1,83	0,60	0,83	1,03	1,57	1,73	1,75
Sep	6 417	7 212	15 906	3 397	0,78	0,95	1,15	1,59	1,78	1,98	0,65	1,01	1,16	1,54	1,79	1,95
Oct	8 648	7 813	20 195	3 415	0,61	1,37	1,26	1,42	1,77	2,08	0,77	1,03	1,55	1,65	1,83	2,03
Nov	10 498	11 105	18 940	4 481	0,87	1,46	2,22	2,03	2,25	2,76	1,21	1,47	2,24	2,01	2,30	2,68

22. MERCADOS SECUNDARIOS DE VALORES
A) Mercado de deuda en anotaciones en cuenta

22.11 Letras del Tesoro
Operaciones simultáneas al contado
Importes negociados y tipos de interés
Millones de euros y porcentajes

	Importes negociados						Tipos de interés									
	Conjunto del mercado						Conjunto del mercado					Entre titulares de cuentas				
	Día a día	Hasta un mes	De uno a tres meses	De tres a seis meses	De seis a doce meses	A más de doce meses	Día a día	A una semana	A un mes	A tres meses	A seis meses	Día a día	A una semana	A un mes	A tres meses	A seis meses
1	2	3	4	5	6	7	8	9	10	11	12	13	14	15	16	
04	333 826	50 887	1 298	769	77	6	1,99	1,98	1,99	2,00	2,02	1,99	1,98	1,99	2,00	2,02
05	355 348	44 865	1 357	610	50	5	2,03	2,02	2,04	2,03	2,08	2,03	2,02	2,04	2,03	2,08
06	365 365	45 982	2 842	1 689	564	12	2,74	2,73	2,81	2,94	3,13	2,74	2,73	2,81	2,94	3,13
07	265 524	38 847	1 294	634	164	3	3,78	3,74	3,82	3,87	3,98	3,78	3,74	3,82	3,87	3,98
08	417 714	50 318	2 129	1 239	77	-	3,70	3,67	3,71	3,65	3,89	3,70	3,67	3,71	3,65	3,89
09	677 290	97 669	2 904	2 298	463	-	0,62	0,59	0,58	0,63	0,65	0,62	0,59	0,58	0,63	0,65
09 Abr	34 446	7 048	63	22	0	-	0,75	0,76	0,72	0,78	-	0,75	0,76	0,72	0,78	-
May	27 430	4 803	222	52	0	-	0,67	0,64	0,63	0,71	0,73	0,67	0,64	0,63	0,71	0,73
Jun	42 003	4 009	369	12	0	-	0,66	0,60	0,50	0,72	0,80	0,66	0,60	0,50	0,72	0,80
Jul	86 142	5 193	655	7	0	-	0,26	0,27	0,32	0,43	0,48	0,26	0,27	0,32	0,43	0,48
Ago	40 154	5 073	47	14	-	-	0,27	0,22	0,27	0,37	-	0,27	0,22	0,27	0,37	-
Sep	89 654	7 722	76	606	-	-	0,30	0,27	0,26	0,33	0,40	0,30	0,27	0,26	0,33	0,40
Oct	66 349	10 862	579	1	199	-	0,29	0,27	0,29	0,40	0,49	0,29	0,27	0,29	0,40	0,49
Nov	74 205	12 257	246	661	99	-	0,32	0,31	0,31	0,41	0,55	0,32	0,31	0,31	0,41	0,57
Dic	81 061	17 878	59	2	159	-	0,31	0,28	0,34	0,38	0,45	0,31	0,28	0,31	0,38	0,45
10 Ene	88 565	17 185	68	0	397	-	0,27	0,26	0,28	0,28	0,41	0,27	0,26	0,28	0,28	0,41
Feb	82 329	10 723	42	1 014	114	-	0,28	0,24	0,26	0,32	0,48	0,28	0,24	0,26	0,32	0,48
Mar	61 893	17 787	163	27	-	-	0,27	0,26	0,25	0,33	0,43	0,27	0,26	0,25	0,33	0,43
Abr	57 695	10 308	276	264	300	-	0,29	0,25	0,27	0,30	0,48	0,29	0,25	0,27	0,30	0,48
May	80 477	8 682	198	329	0	0	0,34	0,29	0,38	0,46	0,70	0,34	0,29	0,38	0,46	0,70
Jun	95 841	8 513	4	0	-	-	0,48	0,47	0,62	0,62	0,80	0,49	0,47	0,62	0,62	0,80
Jul	111 413	7 457	191	46	-	0	0,45	0,56	0,60	0,70	0,80	0,45	0,56	0,60	0,70	0,80
Ago	132 346	10 603	14	-	-	-	0,34	0,44	0,55	0,71	-	0,34	0,44	0,55	0,71	-
Sep	116 257	10 274	26	-	49	-	0,39	0,38	0,47	0,53	-	0,39	0,38	0,47	0,53	-
Oct	105 686	11 293	278	0	0	0	0,65	0,61	0,65	0,80	-	0,65	0,61	0,71	0,80	-
Nov	111 131	9 360	714	199	0	-	0,54	0,50	0,74	0,81	-	0,54	0,50	0,72	0,81	-

22. MERCADOS SECUNDARIOS DE VALORES
A) Mercado de deuda en anotaciones en cuenta

22.12 Letras del Tesoro
Operaciones con pacto de recompra
Importes negociados y tipos de interés
Millones de euros y porcentajes

	Importes negociados						Tipos de interés									
	Conjunto del mercado						Conjunto del mercado					Entre titulares de cuentas				
	Día a día	Hasta un mes	De uno a tres meses	De tres a seis meses	De seis a doce meses	A más de doce meses	Día a día	A una semana	A un mes	A tres meses	A seis meses	Día a día	A una semana	A un mes	A tres meses	A seis meses
1	2	3	4	5	6	7	8	9	10	11	12	13	14	15	16	
04	1 616 114	138 390	6 899	7 390	1 615	311	1,97	1,95	1,81	1,85	2,00	1,97	1,80	-	2,00	-
05	1 556 485	138 584	6 396	6 256	1 805	226	2,00	2,00	1,86	1,89	2,10	2,02	2,05	-	2,03	-
06	1 076 529	95 049	7 148	4 728	1 717	169	2,70	2,68	2,52	2,60	3,03	-	-	-	-	-
07	1 109 217	108 566	8 267	2 462	1 614	40	3,73	3,71	3,71	3,66	3,84	-	-	-	-	-
08	1 491 943	133 258	6 200	2 216	1 820	-	3,68	3,68	3,62	3,66	3,61	-	-	-	-	-
09	1 938 564	157 095	7 676	3 631	540	-	0,60	0,57	0,59	0,75	0,79	-	-	-	-	-
09 Abr	142 723	10 567	639	769	37	-	0,71	0,74	0,77	0,85	0,98	-	-	-	-	-
May	146 313	11 443	379	404	63	-	0,65	0,60	0,61	0,77	0,90	-	-	-	-	-
Jun	168 296	10 773	535	271	47	-	0,61	0,59	0,65	0,95	0,84	-	-	-	-	-
Jul	213 616	12 159	1 857	149	38	-	0,25	0,25	0,31	0,50	0,70	-	-	-	-	-
Ago	139 313	8 777	271	34	3	-	0,26	0,24	0,26	0,38	0,37	-	-	-	-	-
Sep	179 682	14 927	561	81	8	-	0,29	0,26	0,27	0,37	0,35	-	-	-	-	-
Oct	167 592	17 655	473	363	46	-	0,29	0,25	0,31	0,50	0,73	-	-	-	-	-
Nov	151 495	11 241	333	145	61	-	0,33	0,28	0,35	0,56	0,62	-	-	-	-	-
Dic	162 229	22 018	582	259	40	-	0,29	0,26	0,35	0,67	0,68	-	-	-	-	-
10 Ene	162 812	19 280	517	567	14	-	0,27	0,24	0,29	0,37	0,57	-	-	-	-	-
Feb	146 505	8 753	145	30	154	0	0,28	0,25	0,30	0,51	0,54	-	-	-	-	-
Mar	134 831	9 487	278	86	95	1	0,27	0,28	0,28	0,48	0,47	-	-	-	-	-
Abr	103 260	6 433	253	434	109	49	0,28	0,25	0,28	0,47	0,64	-	-	-	-	-
May	115 138	7 439	141	87	63	21	0,34	0,32	0,35	0,64	1,18	-	-	-	-	-
Jun	134 654	10 398	211	289	72	14	0,50	0,48	0,69	0,80	1,54	-	-	-	-	-
Jul	135 877	7 538	792	458	133	6	0,45	0,53	0,74	0,90	1,39	-	-	-	-	-
Ago	117 014	5 858	188	64	59	7	0,34	0,49	0,61	0,80	1,02	-	-	-	-	-
Sep	87 388	9 098	169	79	56	1	0,38	0,40	0,54	0,73	1,30	-	-	-	-	-
Oct	101 573	16 770	160	84	116	3	0,66	0,66	0,71	0,84	0,80	-	-	-	-	-
Nov	114 528	7 668	145	67	88	0	0,54	0,60	0,75	0,80	2,09	-	-	-	-	-

22. MERCADOS SECUNDARIOS DE VALORES
A) Mercado de deuda en anotaciones en cuenta

22.13 Bonos y Obligaciones del Estado no segregados
Importes negociados

Millones de euros

	Conjunto del mercado						Entre titulares de cuentas					
	Total	Operaciones simples al contado	Operaciones simples a plazo	Operaciones con pacto de recompra	Operaciones simultáneas al contado	Operaciones simultáneas a plazo	Total	Operaciones simples al contado	Operaciones simples a plazo	Operaciones con pacto de recompra	Operaciones simultáneas al contado	Operaciones simultáneas a plazo
	1	2	3	4	5	6	7	8	9	10	11	12
04	20 275 574	2 012 445	111 340	10 454 712	7 655 572	41 504	7 283 139	549 325	9 702	94 254	6 591 661	38 198
05	19 726 464	2 213 934	309 183	9 467 422	7 693 682	42 244	7 236 728	479 232	9 485	69 327	6 639 995	38 689
06	20 686 036	2 795 897	325 813	9 638 485	7 902 772	23 069	7 051 193	439 194	2 785	96	6 589 471	19 647
07	20 745 322	3 102 825	289 719	9 446 703	7 881 970	24 106	7 132 868	414 133	875	-	6 695 946	21 914
08	17 177 610	2 063 699	256 723	7 977 282	6 854 146	25 758	6 448 130	356 611	1 151	-	6 066 297	24 072
09	14 959 221	2 250 988	137 327	6 098 192	6 452 021	20 693	6 514 750	549 774	5 048	-	5 939 749	20 179
09 Abr	1 286 730	168 132	13 057	558 555	546 902	84	547 489	37 840	135	-	509 429	84
May	1 262 200	189 447	13 077	538 963	520 712	-	536 959	49 788	70	-	487 102	-
Jun	1 297 086	194 748	9 868	508 639	583 633	198	587 317	40 878	63	-	546 184	193
Jul	1 199 772	188 589	11 057	438 431	560 407	1 287	561 135	46 430	33	-	513 386	1 287
Ago	1 104 507	153 031	9 424	441 198	500 558	297	492 216	34 463	-	-	457 456	297
Sep	1 191 681	195 612	14 111	425 113	551 097	5 748	564 112	54 921	139	-	503 768	5 285
Oct	1 204 411	213 920	12 688	399 269	578 117	417	581 531	48 276	58	-	532 780	417
Nov	1 135 292	224 671	10 726	408 194	491 246	454	494 656	54 084	15	-	440 103	454
Dic	1 148 587	222 336	11 203	376 175	530 549	8 324	556 352	55 276	3 631	-	489 165	8 279
10 Ene	1 142 468	289 848	12 502	340 778	498 754	585	558 876	96 505	1 325	-	460 604	441
Feb	1 384 838	372 643	8 315	426 140	573 211	4 529	642 589	108 631	133	-	529 325	4 500
Mar	1 399 016	307 677	15 824	452 485	614 169	8 862	640 412	69 313	3 174	-	559 808	8 116
Abr	1 336 994	382 165	14 547	367 637	566 807	5 838	612 869	88 848	193	-	518 032	5 797
May	1 332 658	397 851	13 793	345 411	574 688	914	593 092	74 181	430	-	517 583	899
Jun	1 166 743	318 535	16 336	322 109	500 489	9 274	529 451	57 994	367	-	462 511	8 580
Jul	1 211 287	352 521	14 640	307 784	534 889	1 454	579 177	81 377	109	-	496 358	1 332
Ago	1 128 124	311 504	7 478	297 006	509 604	2 532	522 905	48 682	80	-	471 610	2 532
Sep	1 164 958	310 031	7 581	306 897	533 966	6 482	566 795	61 121	61	-	499 183	6 429
Oct	1 127 347	341 475	7 859	255 664	518 126	4 223	551 807	63 971	160	-	483 517	4 158
Nov	1 235 421	403 298	4 933	255 787	570 257	1 145	617 820	82 080	25	-	534 668	1 047

22. MERCADOS SECUNDARIOS DE VALORES
A) Mercado de deuda en anotaciones en cuenta

22.14 Bonos y obligaciones del Estado no segregados
Operaciones simples al contado
Importes negociados y tipos de interés

Millones de euros y porcentajes

	Importes negociados								Tipos de interés									
	Conjunto del mercado								Conjunto del mercado					Entre titulares de cuentas				
	Hasta un año	De uno a dos años	De dos a tres años	De tres a cuatro años	De cuatro a seis años	De seis a diez años	De diez a veinte años	De veinte a treinta años	A tres años	A cinco años	A diez años	A quince años	A treinta años	A tres años	A cinco años	A diez años	A quince años	A treinta años
1	2	3	4	5	6	7	8	9	10	11	12	13	14	15	16	17	18	
04	100 756	126 480	149 507	213 775	356 052	593 002	309 960	162 913	2,83	3,38	4,13	4,34	4,79	2,82	3,33	4,10	4,34	4,76
05	75 186	116 235	240 259	141 132	358 180	726 913	266 751	289 276	2,56	2,89	3,48	3,52	3,96	2,55	2,85	3,39	3,52	3,87
06	108 815	205 132	301 769	277 923	407 117	878 243	209 267	407 632	3,52	3,69	3,78	3,83	4,22	3,48	3,63	3,79	3,83	4,05
07	312 883	247 187	332 310	111 958	535 053	807 231	117 467	638 736	4,24	4,31	4,33	4,04	4,58	4,13	4,19	4,31	4,04	4,51
08	154 908	181 844	171 118	184 830	352 943	577 967	113 752	326 338	3,95	4,12	4,36	4,64	4,81	3,89	4,02	4,36	4,55	4,83
09	101 698	137 232	260 180	267 654	419 197	528 438	322 416	214 173	2,32	3,11	4,02	4,49	4,77	2,23	2,98	3,97	4,39	4,58
09 Abr	8 366	3 744	20 660	26 218	31 928	38 824	25 541	12 850	2,42	3,12	4,03	4,47	4,66	2,29	3,00	4,01	4,44	4,54
May	8 704	14 061	24 392	14 713	33 401	39 761	36 546	17 868	2,26	3,12	4,07	4,42	4,76	2,19	2,96	4,05	4,45	4,61
Jun	10 142	16 319	23 347	20 698	38 364	34 238	34 206	17 434	2,51	3,44	4,25	4,91	5,05	2,34	3,15	4,24	4,67	4,85
Jul	7 536	12 246	16 275	19 431	47 397	40 415	32 619	12 670	2,07	3,00	4,03	4,44	5,01	2,04	2,87	4,01	4,49	4,69
Ago	5 666	14 304	15 771	15 746	29 917	40 579	18 048	13 000	2,27	2,80	3,87	4,23	4,66	2,12	2,84	3,78	4,17	4,47
Sep	4 494	12 915	22 605	19 814	35 795	47 069	26 677	26 243	2,04	2,74	3,87	4,20	4,64	1,90	2,77	3,80	4,23	4,57
Oct	11 048	9 881	19 947	39 045	45 444	45 141	27 299	16 115	2,08	2,72	3,85	4,23	4,65	1,92	2,75	3,77	4,22	4,54
Nov	12 998	15 509	23 366	23 956	51 803	61 677	17 881	17 481	1,95	2,70	3,88	4,52	4,59	1,93	2,69	3,79	4,24	4,35
Dic	8 827	19 991	30 500	21 997	37 109	62 715	22 361	18 836	1,99	2,78	3,91	4,68	4,76	2,02	2,73	3,80	4,24	4,58
10 Ene	10 027	22 144	49 432	31 269	53 296	63 687	35 589	24 404	2,14	2,93	4,04	4,46	4,88	2,16	2,91	3,99	4,45	4,80
Feb	7 201	32 196	64 549	37 248	64 692	84 816	52 100	29 842	2,15	3,04	4,04	4,63	4,87	2,23	2,91	3,98	4,51	4,78
Mar	7 497	25 682	34 549	26 315	75 767	58 566	55 693	23 607	2,02	2,84	3,89	4,44	4,85	1,90	2,75	3,83	4,38	4,73
Abr	12 773	36 947	48 119	30 164	78 240	74 490	71 285	30 148	2,19	2,97	3,96	4,44	4,79	2,11	2,87	3,90	4,43	4,78
May	21 272	44 808	58 238	14 977	85 178	117 623	25 863	29 892	2,32	3,19	4,15	4,68	5,06	2,51	3,08	4,08	4,61	5,04
Jun	29 550	31 551	40 787	31 335	57 247	78 677	18 203	31 186	3,12	3,65	4,54	5,09	5,25	3,30	3,68	4,56	5,08	5,55
Jul	22 858	26 882	44 454	33 054	68 978	77 177	57 503	21 614	2,79	3,44	4,45	4,96	5,11	2,82	3,37	4,43	4,93	5,27
Ago	22 507	30 739	36 178	33 797	51 822	72 244	43 934	20 283	2,40	3,21	4,12	4,52	4,88	2,34	2,97	4,04	4,52	4,94
Sep	24 963	33 027	34 156	23 559	53 558	61 734	54 731	24 302	2,62	3,27	4,11	4,58	4,92	2,59	3,12	4,09	4,61	4,99
Oct	18 927	28 005	46 301	40 506	41 843	74 259	60 113	31 521	2,66	3,21	4,05	4,55	4,87	2,49	3,04	4,04	4,56	4,89
Nov	25 244	31 909	51 178	30 287	71 692	118 006	40 928	34 055	3,11	3,74	4,64	5,16	5,19	3,28	3,95	4,69	5,22	5,42

22. MERCADOS SECUNDARIOS DE VALORES
A) Mercado de deuda en anotaciones en cuenta

22.15 Bonos y obligaciones del Estado no segregados
Operaciones simultáneas al contado
Importes negociados y tipos de interés

Millones de euros y porcentajes

	Importes negociados						Tipos de interés									
	Conjunto del mercado						Conjunto del mercado					Entre titulares de cuentas				
	Día a día	Hasta un mes	De uno a tres meses	De tres a seis meses	De seis a doce meses	A más de doce meses	Día a día	A una semana	A un mes	A tres meses	A seis meses	Día a día	A una semana	A un mes	A tres meses	A seis meses
1	2	3	4	5	6	7	8	9	10	11	12	13	14	15	16	
04	6 304 900	1 256 856	70 385	15 295	8 086	53	1,99	1,98	1,99	2,03	2,03	1,99	1,98	1,99	1,99	2,03
05	6 317 975	1 275 861	66 114	21 894	10 192	1 646	2,03	2,04	2,05	2,08	2,12	2,03	2,04	2,05	2,07	2,12
06	6 644 988	1 145 046	80 362	21 235	11 141	-	2,75	2,77	2,83	2,94	3,09	2,75	2,77	2,82	2,93	3,09
07	6 914 141	853 471	78 397	28 855	7 068	37	3,78	3,80	3,85	3,91	3,99	3,78	3,80	3,85	3,90	3,99
08	6 006 329	738 021	81 285	20 154	8 342	16	3,71	3,71	3,74	3,71	3,70	3,71	3,71	3,74	3,71	3,71
09	5 636 474	740 135	54 073	15 212	6 025	102	0,61	0,61	0,63	0,67	0,74	0,61	0,61	0,63	0,67	0,73
09 Abr	466 807	74 041	2 743	2 461	849	-	0,73	0,74	0,79	0,81	0,89	0,73	0,74	0,79	0,81	0,89
May	460 024	56 583	3 339	766	-	-	0,67	0,67	0,70	0,73	0,79	0,67	0,67	0,70	0,73	0,79
Jun	507 857	71 078	3 472	1 114	113	-	0,66	0,68	0,69	0,72	0,76	0,66	0,68	0,70	0,72	0,76
Jul	508 413	46 804	3 547	1 607	37	-	0,26	0,28	0,36	0,46	0,52	0,26	0,28	0,36	0,45	0,53
Ago	448 868	45 567	5 107	964	53	-	0,26	0,25	0,29	0,41	0,49	0,26	0,24	0,29	0,41	0,49
Sep	501 064	45 988	3 339	269	437	-	0,29	0,28	0,30	0,37	0,52	0,29	0,28	0,30	0,38	0,52
Oct	504 095	65 463	6 377	374	1 808	-	0,27	0,26	0,29	0,42	0,53	0,27	0,26	0,30	0,43	0,53
Nov	423 139	59 859	6 646	564	937	102	0,31	0,29	0,33	0,39	0,58	0,31	0,30	0,33	0,41	0,58
Dic	431 873	88 803	7 448	1 346	1 079	-	0,27	0,29	0,32	0,40	0,56	0,27	0,29	0,32	0,40	0,40
10 Ene	414 013	67 278	13 070	2 514	1 879	-	0,26	0,24	0,29	0,31	0,43	0,26	0,24	0,29	0,31	0,43
Feb	501 836	66 505	4 375	448	47	-	0,27	0,25	0,30	0,36	0,54	0,27	0,25	0,31	0,36	0,64
Mar	504 749	103 547	3 934	1 604	335	-	0,26	0,25	0,29	0,36	0,47	0,26	0,24	0,29	0,36	0,47
Abr	487 079	70 608	6 489	2 093	538	-	0,26	0,22	0,27	0,33	0,47	0,26	0,22	0,27	0,33	0,47
May	483 635	81 919	6 882	2 197	55	-	0,30	0,28	0,37	0,53	0,76	0,30	0,29	0,38	0,50	0,76
Jun	421 456	77 259	1 637	28	109	-	0,41	0,54	0,70	0,96	0,28	0,42	0,57	0,72	0,97	0,28
Jul	466 743	65 254	2 071	574	247	-	0,41	0,70	0,74	0,96	1,12	0,41	0,71	0,78	0,99	1,12
Ago	420 600	80 040	8 684	279	1	-	0,33	0,58	0,63	0,85	0,99	0,33	0,58	0,65	0,85	0,99
Sep	463 815	64 002	4 793	764	594	-	0,37	0,46	0,54	0,78	0,90	0,37	0,46	0,55	0,82	1,15
Oct	445 409	70 018	2 407	171	121	-	0,64	0,75	0,77	1,06	1,40	0,64	0,76	0,78	1,11	1,40
Nov	500 156	58 580	10 719	291	512	-	0,56	0,75	0,79	0,89	1,40	0,56	0,76	0,79	0,90	1,40

22. MERCADOS SECUNDARIOS DE VALORES
A) Mercado de deuda en anotaciones en cuenta

22.16 Bonos y obligaciones del Estado no segregados
Operaciones con pacto de recompra
Importes negociados y tipos de interés

Millones de euros y porcentajes

	Importes negociados						Tipos de interés									
	Conjunto del mercado						Conjunto del mercado					Entre titulares de cuentas				
	Día a día	Hasta un mes	De uno a tres meses	De tres a seis meses	De seis a doce meses	A más de doce meses	Día a día	A una semana	A un mes	A tres meses	A seis meses	Día a día	A una semana	A un mes	A tres meses	A seis meses
1	2	3	4	5	6	7	8	9	10	11	12	13	14	15	16	
04	9 507 952	902 916	29 162	12 675	1 507	500	1,97	1,95	1,91	1,96	2,06	1,98	1,96	2,01	2,00	-
05	8 573 850	853 365	27 855	10 413	1 540	399	2,00	2,01	1,98	2,06	2,15	1,99	2,02	2,02	-	2,07
06	8 814 616	783 190	27 964	10 806	1 585	324	2,71	2,70	2,74	2,87	3,11	2,50	-	-	-	-
07	8 786 896	616 721	26 777	13 949	2 036	324	3,73	3,72	3,78	3,87	4,01	-	-	-	-	-
08	7 444 969	492 913	26 976	11 241	1 116	66	3,67	3,66	3,66	3,76	3,85	-	-	-	-	-
09	5 697 686	382 468	13 316	3 418	1 240	63	0,60	0,60	0,61	0,77	0,83	-	-	-	-	-
09 Abr	504 773	51 992	1 538	236	17	-	0,70	0,78	0,74	0,85	0,96	-	-	-	-	-
May	500 309	37 296	1 107	181	61	8	0,63	0,58	0,67	0,87	0,74	-	-	-	-	-
Jun	471 952	35 251	760	532	131	14	0,64	0,63	0,70	0,71	1,08	-	-	-	-	-
Jul	419 639	16 223	1 814	522	229	5	0,25	0,28	0,34	0,49	0,76	-	-	-	-	-
Ago	428 554	11 661	641	293	49	-	0,25	0,24	0,31	0,63	0,49	-	-	-	-	-
Sep	408 267	15 474	1 214	122	36	-	0,29	0,28	0,30	0,47	0,44	-	-	-	-	-
Oct	368 797	29 273	747	412	41	0	0,27	0,28	0,32	0,41	0,49	-	-	-	-	-
Nov	382 993	23 545	1 508	111	36	-	0,31	0,29	0,33	0,65	0,55	-	-	-	-	-
Dic	344 104	30 856	937	264	15	-	0,27	0,29	0,34	0,70	0,67	-	-	-	-	-
10 Ene	312 576	27 181	755	249	17	-	0,26	0,26	0,33	0,56	0,46	-	-	-	-	-
Feb	411 184	13 981	709	187	78	-	0,26	0,26	0,33	0,45	0,50	-	-	-	-	-
Mar	417 217	34 144	956	121	47	-	0,26	0,27	0,32	0,49	0,50	-	-	-	-	-
Abr	355 206	11 576	661	176	18	-	0,27	0,26	0,35	0,51	0,57	-	-	-	-	-
May	331 814	12 872	414	249	62	-	0,35	0,34	0,43	0,55	0,61	-	-	-	-	-
Jun	302 165	19 131	648	149	17	-	0,49	0,64	0,84	1,11	1,27	-	-	-	-	-
Jul	293 594	12 128	1 623	328	110	-	0,46	0,74	0,86	1,05	1,17	-	-	-	-	-
Ago	286 495	10 105	218	140	48	-	0,36	0,61	0,81	1,02	1,26	-	-	-	-	-
Sep	290 996	15 387	405	95	15	-	0,40	0,47	0,60	1,20	1,80	-	-	-	-	-
Oct	224 715	30 139	635	66	110	-	0,67	0,72	0,80	1,00	0,90	-	-	-	-	-
Nov	242 011	13 273	367	69	67	-	0,56	0,70	0,79	1,05	0,98	-	-	-	-	-

22. MERCADOS SECUNDARIOS DE VALORES
A) Mercado de deuda en anotaciones en cuenta

22.17 Bonos y obligaciones del Estado no segregados
Índices de rendimiento y estadísticos complementarios

Base diciembre 1987 = 100

	Índices de Rendimiento			Estadísticos de riesgo esperado				
	Total	Índice de precios	Índice de intereses	Plazos		Variabilidad	Semielasticidades	
				Vida media	Duración		Sensibilidad	Convexidad
1	2	3	4	5	6	7	8	
03	506,73	137,67	368,08	8,09	6,02	-6,44	-5,78	0,618
04	546,46	141,99	384,84	7,84	5,81	-6,65	-5,61	0,646
05	573,72	142,30	403,18	7,82	5,82	-6,93	-5,63	0,667
06	577,02	136,02	424,23	7,77	5,74	-6,49	-5,52	0,636
07	588,78	131,83	446,62	7,02	3,86	-4,05	-3,70	0,368
08	643,51	136,64	470,96	7,30	5,40	-6,14	-5,21	0,582
09								
<i>Abr</i>	657,27	137,36	478,51	7,73	5,66	-6,38	-5,46	0,614
<i>May</i>	651,48	135,59	480,46	7,73	5,58	-6,16	-5,37	0,602
<i>Jun</i>	656,15	136,01	482,42	7,62	5,48	-6,09	-5,29	0,590
<i>Jul</i>	663,20	136,96	484,24	7,61	5,63	-6,18	-5,43	0,613
<i>Ago</i>	671,79	138,24	485,97	7,58	5,61	-6,32	-5,42	0,620
<i>Sep</i>	673,75	138,07	487,99	7,37	5,43	-6,11	-5,25	0,593
<i>Oct</i>	673,42	137,44	489,97	7,28	5,35	-6,00	-5,17	0,582
<i>Nov</i>	676,99	137,64	491,86	7,23	5,30	-5,99	-5,12	0,578
<i>Dic</i>	674,29	136,52	493,92	7,12	5,18	-5,81	-5,00	0,561
10								
<i>Ene</i>	674,69	136,05	495,91	7,18	5,27	-5,80	-5,08	0,579
<i>Feb</i>	678,79	136,40	497,66	7,05	5,16	-5,72	-4,98	0,564
<i>Mar</i>	686,54	137,40	499,66	7,01	5,11	-5,77	-4,94	0,566
<i>Abr</i>	676,77	134,85	501,87	6,89	4,98	-5,49	-4,80	0,544
<i>May</i>	672,59	133,44	504,05	6,76	4,85	-5,27	-4,66	0,523
<i>Jun</i>	663,18	130,96	506,41	6,59	4,69	-4,97	-4,49	0,498
<i>Jul</i>	682,73	134,42	507,90	6,65	4,87	-5,28	-4,69	0,534
<i>Ago</i>	688,02	134,92	509,94	7,37	5,35	-5,89	-5,16	0,603
<i>Sep</i>	683,51	133,47	512,10	7,24	5,22	-5,67	-5,02	0,583
<i>Oct</i>	689,74	134,18	514,04	8,22	5,85	-6,44	-5,63	0,680
<i>Nov</i>	650,13	125,75	517,01	7,82	5,44	-5,44	-5,18	0,593

22. MERCADOS SECUNDARIOS DE VALORES
A) Mercado de deuda en anotaciones en cuenta

22.18 Principales y cupones de deuda segregada del Estado
Importes negociados

Millones de euros

	Conjunto del mercado						Entre titulares de cuentas					
	Total	Operaciones simples al contado	Operaciones simples a plazo	Operaciones con pacto de recompra	Operaciones simultáneas al contado	Operaciones simultáneas a plazo	Total	Operaciones simples al contado	Operaciones simples a plazo	Operaciones con pacto de recompra	Operaciones simultáneas al contado	Operaciones simultáneas a plazo
	1	2	3	4	5	6	7	8	9	10	11	12
06	233 771	14 416	1 118	211 934	6 302	-	11 244	4 889	343	-	6 012	-
07	324 448	17 197	3 371	294 969	8 849	62	9 230	3 617	137	-	5 414	62
08	544 609	23 819	7 751	497 241	15 286	513	11 709	3 027	1 451	-	6 718	513
09	471 395	21 793	7 157	439 645	2 490	309	4 978	2 100	117	-	2 452	309
09												
<i>Abr</i>	42 840	1 599	292	39 825	1 124	-	1 248	124	-	-	1 124	-
<i>May</i>	39 384	1 370	249	37 714	52	-	165	79	33	-	52	-
<i>Jun</i>	40 551	1 243	685	38 519	104	-	161	57	-	-	104	-
<i>Jul</i>	41 649	1 464	723	39 194	268	-	317	67	-	-	250	-
<i>Ago</i>	39 301	1 489	588	36 988	236	-	361	125	-	-	236	-
<i>Sep</i>	42 050	2 873	536	38 616	25	-	259	236	-	-	23	-
<i>Oct</i>	35 891	1 762	579	33 488	63	-	518	375	81	-	63	-
<i>Nov</i>	34 420	1 587	416	32 414	3	-	109	107	-	-	3	-
<i>Dic</i>	27 666	1 733	366	25 138	428	-	792	363	-	-	428	-
10												
<i>Ene</i>	30 518	2 273	1 011	27 127	106	-	682	501	78	-	104	-
<i>Feb</i>	6 617	1 977	532	4 087	20	-	469	291	171	-	7	-
<i>Mar</i>	15 059	1 483	838	12 610	128	-	294	166	-	-	128	-
<i>Abr</i>	20 520	1 651	735	18 131	4	-	407	403	-	-	4	-
<i>May</i>	23 947	2 791	1 582	19 574	0	-	908	461	446	-	0	-
<i>Jun</i>	23 098	3 814	914	18 050	320	-	992	608	64	-	320	-
<i>Jul</i>	22 359	2 903	811	18 640	3	2	970	666	299	-	3	2
<i>Ago</i>	22 323	1 665	467	20 189	2	-	207	204	-	-	2	-
<i>Sep</i>	23 032	3 959	503	18 558	12	-	2 104	1 986	106	-	12	-
<i>Oct</i>	25 392	6 302	928	17 958	204	-	2 258	1 382	672	-	204	-
<i>Nov</i>	23 947	5 505	431	17 924	87	-	1 631	1 517	69	-	46	-

22. MERCADOS SECUNDARIOS DE VALORES
A) Mercado de deuda en anotaciones en cuenta

22.19 Principales y cupones de deuda segregada del Estado
Operaciones simples al contado
Importes negociados y tipos de interés

Millones de euros y porcentajes

	Importes negociados								Tipos de interés									
	Conjunto del mercado								Conjunto del mercado					Entre titulares de cuentas				
	Hasta un año	De uno a dos años	De dos a tres años	De tres a cuatro años	De cuatro a seis años	De seis a diez años	De diez a veinte años	De veinte a treinta años	A tres años	A cinco años	A diez años	A quince años	A treinta años	A tres años	A cinco años	A diez años	A quince años	A treinta años
1	2	3	4	5	6	7	8	9	10	11	12	13	14	15	16	17	18	
06	378	1 191	691	1 504	1 542	769	956	7 386	3,49	3,63	3,87	3,96	4,14	3,50	3,64	3,96	3,99	4,23
07	987	658	988	705	2 374	1 290	1 238	8 958	4,13	4,16	4,41	4,44	4,56	4,14	4,22	4,32	4,33	4,63
08	1 703	1 461	989	1 239	1 559	2 900	2 606	11 362	3,84	4,06	4,46	4,72	4,70	3,96	4,01	4,54	4,60	4,89
09	934	861	1 846	1 948	1 176	4 653	5 665	4 710	2,24	3,14	4,16	4,64	4,65	2,25	3,05	4,11	4,55	4,62
09 Abr	33	8	112	217	3	362	526	337	2,39	3,27	3,90	4,78	4,24	-	3,30	-	4,78	-
May	58	62	356	90	183	303	159	158	1,93	3,32	4,50	4,54	4,55	-	3,03	-	-	-
Jun	113	42	54	23	24	191	370	427	2,31	3,17	4,21	4,77	4,87	-	3,07	-	-	-
Jul	42	8	125	115	33	441	436	264	2,05	2,92	-	-	4,69	2,20	-	-	-	-
Ago	85	71	131	110	104	265	476	247	2,20	3,17	3,95	4,27	4,76	2,24	2,79	-	4,27	-
Sep	57	176	59	252	61	682	491	1 096	2,04	2,62	5,05	5,12	4,64	2,06	2,76	-	-	4,53
Oct	33	65	88	217	35	504	592	228	2,20	2,80	3,85	4,52	4,45	2,05	-	-	4,53	-
Nov	60	189	64	191	90	479	375	139	2,02	2,90	4,01	4,59	4,68	-	2,62	4,02	-	4,67
Dic	175	119	137	180	212	214	357	339	2,05	2,94	4,01	4,61	4,64	2,09	2,66	4,10	-	4,67
10 Ene	185	119	115	363	187	674	360	268	2,28	3,01	4,17	5,00	4,96	2,27	3,00	4,16	-	4,96
Feb	85	343	189	255	252	308	403	143	2,43	3,26	4,38	4,84	4,81	2,50	-	4,16	-	4,82
Mar	118	281	41	212	90	288	366	87	2,12	3,09	4,08	4,54	4,88	1,93	2,80	-	-	-
Abr	24	88	209	201	189	452	422	66	2,05	3,08	3,99	4,60	4,92	2,09	-	-	-	5,00
May	66	254	227	223	347	540	471	664	2,37	3,12	4,30	4,87	5,17	2,25	3,07	4,42	-	-
Jun	125	203	210	174	345	498	791	1 468	3,26	3,46	4,75	4,98	5,62	3,24	3,63	4,68	5,27	5,62
Jul	206	231	143	203	250	501	581	788	2,93	3,45	4,63	5,16	5,38	3,06	3,66	4,42	4,97	5,34
Ago	148	250	265	111	117	335	192	247	2,46	3,25	4,34	4,69	5,15	2,39	3,26	4,12	-	-
Sep	95	149	159	175	199	276	897	2 009	2,56	3,28	4,31	4,87	5,11	2,73	3,22	4,22	4,75	5,15
Oct	214	278	263	379	365	828	1 327	2 648	2,46	3,22	4,19	4,78	5,05	2,42	3,35	4,45	-	5,09
Nov	253	550	194	354	297	568	1 364	1 925	3,32	4,18	4,83	5,71	5,64	-	3,63	-	-	-

22. MERCADOS SECUNDARIOS DE VALORES
A) Mercado de deuda en anotaciones en cuenta

22.20 Principales y cupones de deuda segregada del Estado
Operaciones simultáneas al contado
Importes negociados y tipos de interés

Millones de euros y porcentajes

	Importes negociados						Tipos de interés									
	Conjunto del mercado						Conjunto del mercado					Entre titulares de cuentas				
	Día a día	Hasta un mes	De uno a tres meses	De tres a seis meses	De seis a doce meses	A más de doce meses	Día a día	A una semana	A un mes	A tres meses	A seis meses	Día a día	A una semana	A un mes	A tres meses	A seis meses
1	2	3	4	5	6	7	8	9	10	11	12	13	14	15	16	
06	4 908	1 335	9	-	-	50	2,63	1,96	2,27	-	-	2,64	1,91	2,27	-	-
07	4 509	3 698	635	0	-	6	3,34	2,90	3,27	-	4,00	3,31	2,56	3,27	-	4,00
08	7 619	5 721	1 525	194	226	-	3,29	3,72	3,70	3,74	3,42	3,13	3,70	3,70	3,19	3,42
09	5	764	924	318	478	-	0,36	0,34	0,26	0,45	0,90	0,36	0,34	0,26	0,45	0,90
09 Abr	5	325	364	0	431	-	0,15	-	-	-	0,90	0,15	-	-	-	0,90
May	-	0	23	-	29	-	-	-	-	-	-	-	-	-	-	-
Jun	-	73	31	0	-	-	-	0,35	-	-	-	-	0,35	-	-	-
Jul	-	249	0	18	-	-	-	0,30	0,15	0,45	-	-	0,30	0,15	0,45	-
Ago	-	10	226	-	-	-	-	0,23	-	-	-	-	0,23	-	-	-
Sep	0	22	3	-	-	-	0,53	-	-	-	-	0,53	-	-	-	-
Oct	0	62	0	-	-	-	-	-	0,10	0,45	-	-	-	0,10	0,45	-
Nov	0	3	-	-	-	-	0,10	0,33	0,10	-	-	0,10	0,33	0,10	-	-
Dic	-	0	129	281	18	-	-	-	0,10	-	-	-	-	0,10	-	-
10 Ene	6	3	-	98	-	-	0,14	0,26	0,25	-	0,72	0,13	0,26	0,25	-	0,72
Feb	7	0	2	11	-	-	0,15	-	0,10	-	-	0,15	-	0,10	-	-
Mar	-	0	128	-	-	-	-	-	0,10	-	-	-	-	0,10	-	-
Abr	3	0	-	0	-	-	0,10	-	0,10	-	-	0,10	-	0,10	-	-
May	-	0	-	-	-	-	-	-	0,10	-	-	-	-	0,10	-	-
Jun	5	0	315	-	-	-	0,12	-	0,10	-	-	0,12	-	0,10	-	-
Jul	3	0	-	-	-	-	0,10	-	-	-	-	0,10	-	-	-	-
Ago	2	-	-	-	-	-	0,10	-	-	-	-	0,10	-	-	-	-
Sep	1	-	11	-	-	-	0,20	-	-	-	-	0,20	-	-	-	-
Oct	3	-	201	-	-	-	0,50	-	-	1,34	-	0,50	-	-	1,34	-
Nov	36	10	-	7	-	34	0,20	-	-	-	-	0,20	-	-	-	-

22. MERCADOS SECUNDARIOS DE VALORES
A) Mercado de deuda en anotaciones en cuenta

22.21 Principales y cupones de deuda segregada del Estado
Operaciones con pacto de recompra
Importes negociados y tipos de interés

Millones de euros y porcentajes

	Importes negociados						Tipos de interés									
	Conjunto del mercado						Conjunto del mercado					Entre titulares de cuentas				
	Día a día	Hasta un mes	De uno a tres meses	De tres a seis meses	De seis a doce meses	A más de doce meses	Día a día	A una semana	A un mes	A tres meses	A seis meses	Día a día	A una semana	A un mes	A tres meses	A seis meses
1	2	3	4	5	6	7	8	9	10	11	12	13	14	15	16	
06	203 348	8 232	86	93	25	150	2,72	2,70	2,73	2,66	3,20	-	-	-	-	-
07	283 591	11 026	87	71	37	156	3,74	3,75	3,74	3,50	3,92	-	-	-	-	-
08	482 825	13 828	115	118	142	213	3,67	3,72	3,69	3,57	3,45	-	-	-	-	-
09	424 973	14 255	74	17	39	288	0,61	0,61	0,64	0,66	0,87	-	-	-	-	-
09 Abr	37 596	2 204	10	0	-	16	0,71	0,81	0,86	1,19	-	-	-	-	-	-
<i>May</i>	36 434	1 262	4	-	-	14	0,65	0,72	0,69	-	-	-	-	-	-	-
<i>Jun</i>	37 214	1 274	2	2	8	19	0,65	0,70	0,46	0,73	0,69	-	-	-	-	-
<i>Jul</i>	38 791	373	11	2	1	16	0,25	0,29	0,30	-	-	-	-	-	-	-
<i>Ago</i>	36 742	235	3	6	-	3	0,25	0,25	0,25	-	-	-	-	-	-	-
<i>Sep</i>	38 299	276	19	1	2	19	0,30	0,29	0,27	0,35	-	-	-	-	-	-
<i>Oct</i>	31 657	1 790	1	-	5	35	0,29	0,29	0,30	0,40	-	-	-	-	-	-
<i>Nov</i>	32 062	310	3	2	0	38	0,32	0,31	0,31	0,41	1,09	-	-	-	-	-
<i>Dic</i>	23 547	1 495	14	2	20	60	0,28	0,30	0,29	0,44	-	-	-	-	-	-
10 Ene	25 372	1 707	1	-	26	21	0,26	0,27	0,33	0,29	-	-	-	-	-	-
<i>Feb</i>	3 873	173	2	1	2	36	0,26	0,29	0,31	0,40	-	-	-	-	-	-
<i>Mar</i>	10 776	1 827	1	-	3	4	0,28	0,29	0,29	0,39	-	-	-	-	-	-
<i>Abr</i>	17 906	209	0	0	6	10	0,27	0,29	0,27	0,32	0,49	-	-	-	-	-
<i>May</i>	19 378	173	9	1	2	12	0,35	0,38	0,34	0,61	0,69	-	-	-	-	-
<i>Jun</i>	17 896	146	6	2	-	-	0,50	0,70	0,60	0,98	-	-	-	-	-	-
<i>Jul</i>	18 459	136	17	1	-	27	0,47	0,88	0,89	0,98	-	-	-	-	-	-
<i>Ago</i>	19 986	194	1	1	-	7	0,37	0,64	0,83	0,92	-	-	-	-	-	-
<i>Sep</i>	18 266	284	6	2	-	-	0,40	0,48	0,58	-	1,00	-	-	-	-	-
<i>Oct</i>	15 970	1 979	9	-	-	-	0,68	0,83	0,73	0,80	-	-	-	-	-	-
<i>Nov</i>	17 092	808	12	5	-	8	0,58	0,78	0,80	0,90	1,39	-	-	-	-	-

22. MERCADOS SECUNDARIOS DE VALORES
A) Mercado de deuda en anotaciones en cuenta

22.22 Ratios de contratación

(Importe negociado / Saldo en circulación)*100

	A corto plazo: Letras del Tesoro								A medio y largo plazo: Bonos y obligaciones del Estado no segregados							
	Operaciones simples al contado		Operaciones simples a plazo		Operaciones con pacto de recompra		Operaciones simultáneas al contado		Operaciones simples al contado		Operaciones simples a plazo		Operaciones con pacto de recompra		Operaciones simultáneas al contado	
	Conjunto del mercado	Titulares de cuentas	Conjunto del mercado	Titulares de cuentas	Conjunto del mercado	Titulares de cuentas	Conjunto del mercado	Titulares de cuentas	Conjunto del mercado	Titulares de cuentas	Conjunto del mercado	Titulares de cuentas	Conjunto del mercado	Titulares de cuentas	Conjunto del mercado	Titulares de cuentas
1	2	3	4	5	6	7	8	9	10	11	12	13	14	15	16	
04	26,51	19,55	0,33	0,26	406,65	0,50	88,22	87,80	68,89	18,81	3,81	0,33	357,99	3,23	262,35	225,90
05	26,93	19,10	0,15	0,09	392,05	0,16	92,70	92,06	74,19	16,03	10,36	0,34	317,24	2,54	257,77	222,47
06	23,60	16,15	0,37	0,71	300,42	-	105,42	105,34	92,92	14,60	10,84	0,14	320,55	0,01	262,94	219,25
07	15,43	9,64	0,23	0,03	329,23	-	81,99	81,34	101,64	13,54	9,49	0,04	309,46	-	258,23	219,43
08	26,15	15,00	0,23	0,06	378,46	-	110,39	110,24	67,79	11,70	8,44	0,05	261,47	-	224,58	198,62
09	22,54	9,51	0,82	0,85	245,10	-	88,88	88,58	57,74	14,08	3,54	0,13	159,69	-	166,68	153,47
09 Abr	17,79	8,60	1,54	-	225,07	-	60,48	59,37	54,52	12,27	4,23	0,04	181,11	-	177,33	165,18
<i>May</i>	14,91	6,64	0,03	-	227,87	-	46,71	46,71	60,14	15,81	4,15	0,02	171,10	-	165,31	154,64
<i>Jun</i>	18,55	8,33	-	-	254,58	-	65,64	65,64	59,84	12,56	3,03	0,02	156,28	-	179,32	167,82
<i>Jul</i>	23,86	6,85	0,72	-	310,06	-	125,21	125,21	58,11	14,31	3,41	0,01	135,10	-	172,68	158,20
<i>Ago</i>	23,65	9,10	-	-	193,94	-	59,19	59,19	46,75	10,53	2,88	-	134,80	-	152,93	139,76
<i>Sep</i>	25,39	12,61	0,00	-	248,60	-	124,84	124,16	57,67	16,19	4,16	0,04	125,34	-	162,48	148,53
<i>Oct</i>	33,57	12,47	2,22	2,22	229,97	-	96,36	96,36	61,44	13,87	3,64	0,02	114,68	-	166,04	153,02
<i>Nov</i>	24,29	6,91	0,12	0,12	191,82	-	102,76	102,13	62,93	15,15	3,00	0,00	114,33	-	137,60	123,27
<i>Dic</i>	21,40	6,55	1,85	0,19	216,49	-	115,96	115,17	61,32	15,25	3,09	1,00	103,75	-	146,33	134,91
10 Ene	28,13	10,70	0,29	-	215,76	-	125,10	125,10	77,91	25,94	3,36	0,36	91,60	-	134,07	123,81
<i>Feb</i>	28,93	10,74	-	-	187,87	-	113,77	113,59	102,27	29,81	2,28	0,04	116,95	-	157,31	145,26
<i>Mar</i>	22,70	9,88	-	-	172,79	-	95,32	95,28	81,99	18,47	4,22	0,85	120,58	-	163,66	149,18
<i>Abr</i>	30,43	10,62	1,82	-	136,90	-	85,26	84,59	100,44	23,35	3,82	0,05	96,62	-	148,96	136,15
<i>May</i>	54,33	7,41	0,92	-	150,91	-	110,13	109,63	102,89	19,18	3,57	0,11	89,33	-	148,62	133,85
<i>Jun</i>	36,88	7,44	0,13	-	175,98	-	126,10	121,76	80,81	14,71	4,14	0,09	81,71	-	126,97	117,33
<i>Jul</i>	35,72	11,42	0,15	-	169,63	-	139,53	136,71	90,22	20,83	3,75	0,03	78,77	-	136,89	127,03
<i>Ago</i>	45,52	6,90	0,75	-	140,13	-	162,62	161,59	79,04	12,35	1,90	0,02	75,36	-	129,30	119,66
<i>Sep</i>	37,16	9,48	0,25	-	109,20	-	142,84	140,38	77,46	15,27	1,89	0,02	76,67	-	133,40	124,71
<i>Oct</i>	42,75	5,76	2,11	0,03	126,64	-	125,10	122,72	83,97	15,73	1,93	0,04	62,87	-	127,40	118,89
<i>Nov</i>	49,01	6,33	0,30	-	133,34	-	132,15	128,23	97,70	19,88	1,20	0,01	61,96	-	138,14	129,52

22. MERCADOS SECUNDARIOS DE VALORES
B) Mercado bursátil

22.23 Acciones. Capitalización en la Bolsa de Madrid

Sociedad Rectora de la Bolsa de Madrid

Millones de euros

	Sociedades residentes							Sociedades no residentes		
	Total 1 = 2 a 7	Petróleo y energía 2	Materiales básicos, industria y construcción 3	Bienes de consumo 4	Servicios de consumo 5	Tecnología y telecomunicaciones 6	Servicios financieros e inmobiliarios 7	Total 9		
								del cual		Mercado Latibex 10
								Total 8	Mercado alternativo bursátil	
04	490 044	182 192	127 457
05	572 839	114 965	57 626	40 513	48 036	103 848	207 852	...	282 471	218 159
06	737 707	153 291	94 319	53 124	54 727	83 853	298 393	21 638	379 904	274 303
07	810 483	212 333	88 015	58 314	48 314	110 417	293 090	31 635	561 505	426 334
08	496 263	148 589	43 787	31 684	23 628	77 785	170 788	24 735	273 519	212 233
09	567 989	129 535	54 282	40 398	23 826	92 395	227 553	26 364	510 330	415 402
09 Jun	492 649	118 318	50 357	33 806	23 944	79 028	187 196	24 892	387 213	318 635
Jul	536 194	121 994	52 432	36 079	26 850	85 395	213 445	25 451	406 943	331 352
Ago	563 677	130 195	53 809	36 477	28 281	86 146	228 768	26 004	403 419	327 186
Sep	571 880	128 186	56 154	38 418	27 878	92 237	229 006	26 277	439 370	359 247
Oct	551 862	122 171	50 377	37 788	25 181	92 760	223 586	26 019	439 810	364 155
Nov	558 164	121 701	50 687	39 462	25 707	93 168	227 440	26 043	480 064	399 357
Dic	567 989	129 535	54 282	40 398	23 826	92 395	227 553	26 364	510 330	415 402
10 Ene	532 711	121 565	52 860	41 891	23 454	82 420	210 521	25 786	479 527	393 781
Feb	506 278	116 976	49 022	40 220	22 087	81 757	196 216	27 455	506 168	409 073
Mar	528 232	120 708	52 628	43 510	23 812	83 125	204 448	28 222	547 522	440 866
Abr	518 976	117 478	50 358	41 846	22 700	86 089	200 507	28 225	539 220	438 811
May	466 264	105 756	43 831	40 267	19 430	79 366	177 614	27 365	509 863	417 068
Jun	459 059	96 970	42 502	41 077	19 706	78 060	180 744	26 994	498 314	407 558
Jul	512 225	107 465	45 601	43 636	22 070	88 083	205 370	27 414	504 872	409 063
Ago	498 249	105 818	44 558	45 121	21 696	88 615	192 442	27 220	494 754	399 513
Sep	513 564	107 424	46 443	49 275	23 081	91 723	195 618	27 408	513 225	411 725
Oct	527 099	111 581	48 324	50 792	24 519	97 870	194 014	27 687	513 982	412 194
Nov	464 774	101 925	42 791	48 068	21 695	83 803	166 492	26 942	553 381	425 698

22. MERCADOS SECUNDARIOS DE VALORES
B) Mercado bursátil

22.24 Acciones. Volumen de contratación.

Sociedad de Bolsas y Sociedades Rectoras de las Bolsas de Valores

Millones de euros

	Contratación a través del sistema de interconexión bursátil							Resto de contratación					Pro memoria: Ofertas públicas de adquisición 13
	Volumen de contratación							Total 8= 9 a 12	Bolsa de Madrid 9	Bolsa de Barcelona 10	Bolsa de Bilbao 11	Bolsa de Valencia 12	
	Total 1	Total 2=3 a 7	Bancos 3	Eléctricas 4	Construcción 5	Comunicación 6	Resto 7						
04	643 542	636 895	242 616	77 831	17 183	135 649	163 617	6 646	4 812	1 076	217	541	1 975
05	853 971	848 209	301 807	114 889	33 343	177 331	220 840	5 761	3 600	1 487	246	428	6 690
06	1 155 682	1 150 566	397 097	179 868	46 516	217 775	309 310	5 116	3 276	951	377	513	19 865
07	1 670 178	1 665 873	592 074	299 902	76 591	298 718	398 588	4 306	3 700	453	15	137	26 284
08	1 245 129	1 243 167	500 142	175 606	49 891	241 240	276 289	1 962	1 483	471	0	8	17 461
09	898 195	897 187	368 613	128 162	26 556	208 076	165 780	1 008	912	87	1	8	7 189
09 E-N	815 258	814 311	338 331	115 171	24 292	191 381	145 136	946	855	83	1	8	7 185
10 E-N	966 621	965 720	438 775	81 592	31 211	236 952	177 190	901	733	162	4	2	39
09 Ago	55 638	55 584	32 067	4 697	1 672	7 910	9 238	54	53	0	1	0	-
Sep	65 772	65 702	29 545	7 760	2 659	11 839	13 899	70	69	2	0	0	100
Oct	91 389	91 324	43 938	8 077	2 821	21 542	14 947	65	64	1	-	0	-
Nov	84 933	84 865	21 655	5 849	1 857	42 571	12 933	68	63	5	0	0	-
Dic	82 938	82 876	30 283	12 991	2 263	16 695	20 643	62	57	5	0	0	4
10 Ene	86 985	86 919	45 894	9 653	3 092	14 582	13 698	66	61	5	-	1	-
Feb	76 836	76 760	41 774	6 289	2 996	11 929	13 771	76	74	2	-	0	-
Mar	65 520	65 441	28 483	7 025	2 656	12 898	14 378	79	69	6	4	0	-
Abr	100 108	100 044	56 775	5 899	2 853	16 117	18 400	64	64	-	-	0	-
May	118 350	118 212	45 398	8 384	3 647	40 866	19 917	138	102	36	-	-	-
Jun	80 641	80 558	32 937	10 541	3 263	16 648	17 169	83	82	1	-	-	-
Jul	98 411	98 318	55 566	7 246	3 100	13 027	19 380	93	68	24	-	0	39
Ago	53 667	53 586	26 785	4 347	1 790	8 154	12 511	81	62	20	-	0	-
Sep	63 353	63 278	26 647	6 729	1 867	14 881	13 154	75	48	27	-	0	-
Oct	107 818	107 747	47 394	6 202	2 765	33 140	18 245	71	49	22	-	0	-
Nov	114 931	114 856	31 123	9 276	3 182	54 709	16 567	75	55	20	-	0	-

22. MERCADOS SECUNDARIOS DE VALORES
B) Mercado bursátil

22.25 Índice de cotización de acciones

Sociedad de Bolsas y Sociedad Rectora de la Bolsa de Madrid

Bolsa de Madrid										
Base Dic 85=100	Base diciembre 2004=1000								Índice IBEX-35	
1	General	Petróleo y energía	Materiales básicos industria y construcción	Bienes de consumo	Servicios de consumo	Servicios financieros e inmobiliarias	del cual		Tecnología y telecomunicaciones	Base dic89 = 3000
							Bancos			
	2	3	4	5	6	7	8	9		
04	959,06	1 000,00	1 000,00	1 000,00	1 000,00	1 000,00	1 000,00	1 000,00	8 196,2	
05	1 156,21	1 280,19	1 433,71	1 241,97	1 212,30	1 226,52	1 191,50	934,31	9 900,8	
06	1 554,93	1 706,29	2 321,12	1 638,43	1 316,36	1 654,30	1 517,36	1 199,20	12 343,9	
07	1 642,01	1 928,53	2 246,78	1 738,77	1 210,90	1 564,06	1 463,31	1 610,50	14 894,2	
08	975,97	1 285,55	1 112,39	1 292,13	664,52	794,88	745,96	1 146,55	11 742,7	
09	1 241,72	1 250,53	1 362,39	1 632,37	879,32	1 170,75	1 119,05	1 408,16	10 092,7	
09 Dic	1 241,72	1 250,53	1 362,39	1 632,37	879,32	1 170,75	1 119,05	1 408,16	11 940,0	
10 Ene	1 140,57	1 164,73	1 300,33	1 691,06	867,44	1 058,11	1 005,07	1 256,41	10 947,7	
Feb	1 074,18	1 124,71	1 204,79	1 626,87	822,42	961,13	909,35	1 246,98	10 333,6	
Mar	1 123,08	1 181,44	1 302,32	1 751,75	884,33	1 005,03	950,98	1 268,84	10 871,3	
Abr	1 086,68	1 137,94	1 238,09	1 680,47	838,77	978,16	924,29	1 232,26	10 492,2	
May	966,64	1 030,41	1 071,19	1 616,54	735,48	847,74	798,69	1 126,52	9 359,4	
Jun	960,79	952,95	1 033,84	1 644,26	731,27	874,57	827,63	1 102,49	9 263,4	
Jul	1 088,62	1 069,51	1 130,20	1 729,94	817,84	1 011,26	961,02	1 249,26	10 499,8	
Ago	1 052,73	1 066,78	1 098,21	1 785,86	804,87	936,70	887,19	1 256,33	10 187,0	
Sep	1 085,03	1 089,98	1 151,48	1 952,95	856,29	951,19	900,54	1 302,67	10 514,5	
Oct	1 111,28	1 147,62	1 192,42	2 013,49	911,05	934,74	880,88	1 390,55	10 812,9	
Nov	944,91	1 040,82	1 071,15	1 904,15	813,13	747,59	699,12	1 183,69	9 267,2	
Dic	1 003,73	1 142,42	1 155,41	1 910,66	878,81	800,18	749,12	1 227,54	9 859,1	
10 Dic 1S	1 022,85	1 092,80	1 137,03	2 068,26	858,73	841,41	791,68	1 241,03	10 014,8	
2S	1 030,75	1 123,84	1 157,49	2 062,76	872,88	841,79	790,46	1 246,89	10 121,9	
3S	1 007,00	1 125,15	1 160,05	1 960,42	878,67	805,25	754,51	1 233,41	9 898,1	
4S	1 028,20	1 165,55	1 174,86	1 960,44	901,44	822,65	770,35	1 256,02	10 106,9	
5S	1 003,73	1 142,42	1 155,41	1 910,66	878,81	800,18	749,12	1 227,54	9 859,1	

22. MERCADOS SECUNDARIOS DE VALORES
B) Mercado bursátil

22.26 Ratio PER (Cotización/Rentabilidad capital)
Bolsa de Madrid

Sociedad Rectora de la Bolsa de Madrid

Ratio PER (Cotización/Rentabilidad capital)							
Total	Petróleo y energía	Materiales básicos, industria y construcción	Bienes de consumo	Servicios de consumo	Servicios financieros e inmobiliarias	Tecnología y telecomunicaciones	
1	2	3	4	5	6	7	
04	18,35
05	16,07	14,16	9,87	26,17	22,74	16,98	19,32
06	15,04	12,56	16,92	30,25	28,20	13,71	13,53
07	12,08	14,16	9,11	25,46	19,18	10,16	12,38
08	8,16	7,49	6,09	16,65	12,28	7,60	11,52
09	14,38	13,00	18,70	25,40	33,58	13,56	11,92
09 Jun	10,89	7,70	17,48	20,27	22,58	11,53	10,04
Jul	12,55	10,86	14,19	22,66	28,30	12,24	11,05
Ago	13,32	11,60	15,17	24,18	36,29	13,15	11,15
Sep	14,00	12,77	15,79	25,34	40,19	13,11	11,96
Oct	13,78	12,46	16,71	24,54	36,34	12,87	11,95
Nov	14,13	12,21	19,74	24,34	30,42	13,51	12,02
Dic	14,38	13,00	18,70	25,40	33,58	13,56	11,92
10 Ene	13,04	12,10	12,66	25,18	28,24	12,82	10,64
Feb	11,30	10,98	10,30	27,62	34,60	9,88	10,42
Mar	11,80	11,34	11,06	28,59	37,06	10,37	10,60
Abr	11,55	10,77	13,08	26,45	34,67	10,02	10,30
May	10,03	8,83	11,64	24,26	24,91	8,74	9,37
Jun	9,92	8,39	11,28	23,11	25,22	8,94	9,17
Jul	11,61	9,75	16,49	23,77	22,48	10,67	10,41
Ago	11,34	9,59	16,20	24,27	22,14	9,90	10,78
Sep	11,66	9,74	16,89	24,63	23,57	10,08	11,16
Oct	11,90	10,01	13,49	21,89	23,01	10,63	11,96
Nov	9,27	9,27	9,16	19,83	21,16	8,29	7,40

22. MERCADOS SECUNDARIOS DE VALORES
B) Mercado bursátil

22.27 Obligaciones. Volumen de contratación

Sociedades Rectoras de las Bolsas de Valores

Millones de euros

	Volumen de contratación											
	Total	Detalle por bolsas				Detalle por instrumentos						
		Bolsa de Madrid	Bolsa de Barcelona	Bolsa de Bilbao	Bolsa de Valencia	Fondos públicos			Otras obligaciones			
						Total	Deuda del Estado	Otros	Total	Bancos	Eléctricas	Otras
1	2	3	4	5	6	7	8	9	10	11	12	
04	82 790	322	76 047	6 150	270	82 312	44	82 269	478	225	8	245
05	93 191	327	86 480	5 997	388	88 790	37	88 753	4 401	158	0	4 243
06	93 449	295	88 743	4 269	141	88 302	36	88 266	5 147	188	0	4 958
07	89 600	482	85 259	3 747	113	86 352	33	86 319	3 248	446	1	2 802
08	79 578	1 161	76 749	1 470	198	71 827	46	71 781	7 751	1 525	0	6 226
09	75 103	603	67 675	6 642	183	71 736	54	71 681	3 367	641	0	2 727
09 E-N	68 785	548	61 869	6 260	109	66 978	52	66 926	1 807	596	0	1 210
10 E-N	62 689	373	58 082	3 896	337	59 563	336	59 227	3 126	298	0	2 827
09 Ago	4 336	15	3 900	416	6	4 313	3	4 310	23	22	0	1
Sep	7 226	59	6 764	393	10	7 154	5	7 148	72	64	-	8
Oct	6 713	122	5 519	1 061	10	5 575	5	5 570	1 137	133	0	1 004
Nov	5 151	55	4 510	579	8	5 075	4	5 071	77	47	0	30
Dic	6 319	56	5 806	382	75	4 758	2	4 755	1 561	44	0	1 517
10 Ene	5 193	31	4 176	840	146	5 143	3	5 140	50	36	0	14
Feb	9 121	26	8 524	508	63	9 087	4	9 083	34	31	0	3
Mar	4 485	24	4 190	254	18	4 412	5	4 407	73	27	0	46
Abr	5 352	17	4 899	419	17	4 755	204	4 551	598	22	0	575
May	4 176	118	3 761	290	7	4 086	102	3 984	90	23	0	68
Jun	5 013	23	4 502	481	7	4 944	7	4 938	68	20	0	48
Jul	4 761	21	4 376	355	9	4 585	2	4 582	176	29	0	146
Ago	4 420	25	4 184	161	50	4 103	2	4 100	317	17	0	300
Sep	5 259	35	5 015	203	7	5 167	2	5 165	92	30	-	62
Oct	4 759	29	4 568	155	7	4 671	1	4 669	89	36	-	53
Nov	10 151	24	9 890	231	7	8 612	4	8 608	1 539	26	-	1 512

22. MERCADOS SECUNDARIOS DE VALORES
C) Otros mercados de valores

22.28 Mercado organizado de renta fija AIAF
Pagarés de empresa

Millones de euros y porcentajes

	Saldo admitido a cotización	Importes negociados					Tipos de interés				
		Total	Del cual		Hasta seis meses	A un año	A más de un año	A tres meses	A seis meses	A un año	A dieciocho meses
			Entre miembros								
1	2	3	4	5	6	7	8	9	10		
04	45 448	286 468	9 335	135 066	76 039	75 364	2,06	2,17	2,25	2,41	
05	57 400	404 380	28 231	342 890	46 544	14 947	2,14	2,27	2,36	2,41	
06	70 779	481 596	41 390	313 118	137 641	30 838	2,93	3,24	3,44	3,49	
07	99 250	557 018	40 271	329 505	187 602	39 911	4,12	4,35	4,49	4,49	
08	73 105	577 692	83 640	372 693	84 214	120 785	4,43	4,81	4,89	4,94	
09	42 090	529 013	127 692	445 348	46 787	36 878	1,00	1,50	1,67	0,99	
09 Abr	63 128	41 900	12 235	37 921	1 751	2 229	1,10	1,64	1,82	-	
May	62 866	38 672	8 206	33 382	3 226	2 064	0,96	1,62	1,73	1,72	
Jun	57 338	48 636	9 107	38 496	6 418	3 722	0,98	1,52	1,65	1,70	
Jul	56 389	44 418	7 169	38 487	1 937	3 993	0,75	1,30	1,48	1,49	
Ago	57 196	37 018	7 431	29 929	2 129	4 960	0,67	1,15	1,38	1,48	
Sep	54 560	42 875	11 436	35 600	2 964	4 311	0,56	1,06	1,32	1,32	
Oct	51 277	36 975	9 587	33 638	1 745	1 591	0,52	0,98	1,25	-	
Nov	48 513	35 087	6 858	28 864	2 946	3 277	0,50	1,03	1,24	-	
Dic	42 090	38 962	8 252	30 441	4 958	3 562	0,52	1,05	1,19	-	
10 Ene	43 136	40 579	7 469	27 386	5 017	8 176	0,52	0,96	1,15	-	
Feb	42 626	33 349	7 027	20 601	5 622	7 127	0,47	1,00	1,17	-	
Mar	45 347	41 894	9 752	27 479	7 141	7 275	0,51	0,97	1,17	-	
Abr	42 199	30 751	7 428	22 779	3 595	4 377	0,48	0,97	1,18	-	
May	37 839	35 464	8 382	23 787	2 707	8 970	0,48	1,04	1,24	-	
Jun	32 547	37 085	10 845	30 864	6 174	47	0,47	1,16	1,32	1,28	
Jul	28 455	33 675	10 230	28 696	4 937	43	0,69	1,12	1,92	-	
Ago	28 113	25 663	7 208	19 420	6 232	12	1,25	1,67	1,89	-	
Sep	27 300	32 579	9 939	26 797	5 429	353	1,26	1,66	2,05	-	
Oct	27 957	22 715	6 056	18 728	3 556	431	1,18	1,82	2,32	2,38	
Nov	28 310	22 143	6 388	19 252	2 304	587	1,23	1,92	1,93	-	

22. MERCADOS SECUNDARIOS DE VALORES
C) Otros mercados de valores

22.29 Mercado organizado de renta fija AIAF
Obligaciones

Millones de euros, porcentaje y plazo en años

	No residentes. Emisiones en España. Bonos matador								Cédulas hipotecarias					Obligaciones y bonos simples				
	Importe negociado	Detalle por plazos hasta vencimiento						Del cual		A más de dos años			Del cual		A más de dos años			
		A más de dos años			A más de seis años			Importe negociado	Entre miembros	Importe negociado	Tipo de interés	Vencimiento medio	Importe negociado	Entre miembros	Importe negociado	Tipo de interés	Vencimiento medio	
		Importe negociado	Tipo de interés	Vencimiento medio	Importe negociado	Tipo de interés	Vencimiento medio											
1	2	3	4	5	6	7	8	9	10	11	12	13	14	15	16	17	18	
04	280 111	4 093	2 919	2,40	3,6	31	1,03	5,4	47 237	5 956	45 987	3,90	7,5	228 781	120 992	212 166	4,11	19,8
05	467 917	2 767	1 497	2,64	3,6	35	1,97	5,3	60 921	5 569	59 533	3,42	9,6	404 229	245 590	369 870	3,55	23,0
06	418 606	3 192	1 303	1,61	2,9	15	1,64	5,2	69 962	6 662	68 646	3,97	9,0	345 452	153 211	317 428	4,05	21,1
07	558 690	1 404	1	0,79	2,0	1	0,79	2,0	80 283	13 746	74 965	4,76	8,5	477 003	229 166	437 029	4,67	25,6
08	1 825 468	15	14	1,62	4,4	6	1,28	3,2	123 592	77 712	98 700	4,98	6,81	701 861	512 552	1 546 705	5,25	21,6
09	3 169 995	62	62	0,75	2,7	8	-	1,02	46 563	92 628	99 936	3,84	8,62	923 370	704 080	2 616 890	3,46	23,7
09 Abr	305 966	-	-	-	-	-	-	-	32 337	28 820	20 461	4,30	7,0	273 629	245 175	234 440	3,20	24,9
May	328 365	6	6	2,76	5,6	-	-	-	36 971	29 851	30 792	3,94	9,0	291 388	274 039	258 176	3,24	24,9
Jun	356 153	8	8	-	12,4	8	-	12,4	24 808	19 493	23 112	3,96	10,1	331 337	309 209	298 503	3,35	28,0
Jul	244 957	-	-	-	-	-	-	-	20 450	17 843	16 997	4,07	10,7	224 507	208 510	188 796	3,25	23,2
Ago	190 482	-	-	-	-	-	-	-	12 592	10 581	9 800	3,70	10,4	177 890	168 219	147 403	3,82	19,9
Sep	198 999	-	-	-	-	-	-	-	21 402	16 176	17 841	3,40	10,2	177 597	165 380	154 983	3,26	19,2
Oct	213 967	-	-	-	-	-	-	-	16 661	9 553	15 018	3,56	9,0	197 306	179 670	180 865	3,79	18,6
Nov	216 850	3	3	2,70	5,1	-	-	-	19 108	12 299	17 496	3,43	9,2	197 739	177 788	187 484	3,17	21,2
Dic	280 048	0	0	-	3,4	-	-	-	12 226	6 469	8 406	3,29	7,9	267 822	253 379	239 527	2,80	25,3
10 Ene	199 656	-	-	-	-	-	-	-	9 841	1 710	7 506	3,56	6,1	189 815	173 875	183 260	3,23	19,8
Feb	88 520	-	-	-	-	-	-	-	5 867	1 284	3 984	3,55	6,3	82 653	59 829	78 970	3,30	10,4
Mar	169 446	1	1	-	6,9	1	-	6,9	5 527	2 396	2 530	3,25	5,9	163 918	148 689	138 591	3,04	21,7
Abr	173 495	135	135	-	3,1	-	-	-	14 172	4 517	10 589	3,46	5,5	159 188	143 232	138 125	2,67	21,0
May	226 047	-	-	-	-	-	-	-	23 959	19 210	17 656	3,49	6,4	202 088	185 000	149 238	3,74	17,3
Jun	216 011	0	0	-	2,6	-	-	-	28 682	24 547	20 730	3,84	4,8	187 328	167 934	126 686	4,25	18,8
Jul	209 137	-	-	-	-	-	-	-	40 247	33 080	30 077	3,69	3,9	168 890	157 305	120 912	4,44	18,1
Ago	282 879	0	0	-	2,9	-	-	-	26 874	22 245	20 465	4,08	4,4	256 004	246 604	199 123	4,45	24,7
Sep	310 367	-	-	-	-	-	-	-	17 710	7 521	16 141	3,62	3,9	292 656	280 277	221 739	3,57	23,8
Oct	373 791	-	-	-	-	-	-	-	9 568	5 370	8 381	4,06	4,6	364 223	350 113	273 289	3,64	19,9
Nov	478 096	21	21	3,83	14,3	19	3,83	15,3	32 807	29 639	22 165	4,14	4,1	445 269	428 222	314 040	4,13	17,8

22. MERCADOS SECUNDARIOS DE VALORES
C) Otros mercados de valores

22.30 Mercados oficiales de opciones y futuros financieros
Operaciones realizadas y posiciones abiertas

Miles de contratos

	Renta variable								Renta fija: Bono nacional a 10 años			
	Futuros financieros				Opciones financieras				Futuros financieros		Opciones financieras	
	Ibex-35		Acciones		Ibex-35		Acciones		Futuros financieros	Opciones financieras	Futuros financieros	Opciones financieras
	Operaciones realizadas	Posiciones abiertas	Operaciones realizadas	Posiciones abiertas	Operaciones realizadas	Posiciones abiertas	Operaciones realizadas	Posiciones abiertas	Operaciones realizadas	Posiciones abiertas	Operaciones realizadas	Posiciones abiertas
1	2	3	4	5	6	7	8	9	10	11	12	
04	4 473	74	12 055	1 608	295	37	8 200	1 213	-	-	-	-
05	5 050	71	18 814	1 922	441	89	10 915	2 412	-	-	-	-
06	6 569	82	21 230	1 650	551	119	12 426	2 593	-	-	-	-
07	8 722	64	21 294	1 820	567	131	13 593	4 312	-	-	-	-
08	7 605	60	46 238	1 620	829	168	18 317	4 669	-	-	-	-
09	5 752	55	44 587	799	436	94	33 510	7 728	-	-	-	-
09 Abr	563	60	2 319	4 570	36	197	2 274	9 351	-	-	-	-
May	457	65	3 742	3 561	31	206	1 724	10 146	-	-	-	-
Jun	531	65	8 325	3 568	47	189	3 937	8 327	-	-	-	-
Jul	516	65	7 077	2 577	39	200	2 324	9 022	-	-	-	-
Ago	423	62	2 539	792	17	204	2 073	10 275	-	-	-	-
Sep	469	64	2 058	673	41	192	4 397	10 852	-	-	-	-
Oct	495	69	1 209	837	19	198	3 629	12 066	-	-	-	-
Nov	475	69	1 354	1 110	20	204	1 435	12 800	-	-	-	-
Dic	423	55	2 938	799	67	94	3 660	7 728	-	-	-	-
10 Ene	482	52	999	673	27	105	3 434	9 613	-	-	-	-
Feb	545	46	695	676	26	114	3 132	11 215	-	-	-	-
Mar	528	48	2 443	1 168	28	114	3 255	10 479	-	-	-	-
Abr	667	58	774	882	13	120	2 076	11 334	-	-	-	-
May	872	48	704	983	40	130	2 997	12 794	-	-	-	-
Jun	642	49	2 449	1 393	35	116	3 832	11 018	-	-	-	-
Jul	532	44	1 170	781	18	118	2 592	12 115	-	-	-	-
Ago	415	37	248	886	13	118	2 267	12 961	-	-	-	-
Sep	450	42	3 552	1 695	18	117	3 278	12 787	-	-	-	-
Oct	454	50	1 620	1 479	15	120	2 345	13 677	-	-	-	-
Nov	570	46	1 445	1 521	23	123	4 030	14 059	-	-	-	-

23 PRODUCCIÓN Y DEMANDA
PRODUCTION AND DEMAND

Esta edición en papel del *Boletín estadístico* solo recoge dos cuadros de los que componen el presente capítulo. El capítulo completo puede consultarse en www.bde.es.
This printed version of the Boletín estadístico includes only two of the tables that make up this chapter. The complete chapter can be consulted at www.bde.es.

23. PRODUCCIÓN Y DEMANDA
A) Índice de producción industrial

23.1 General y resumen

Instituto Nacional de Estadística

Año base 2005

1	Índice general	Por ramas de actividad (CNAE 2009)				Por destino económico de los bienes					
		2	3	4	5	6	7	Bienes de consumo			
								8	9	10	
04	MP	99,8	104,2	100,3	96,1	97,0	101,1	100,3	99,9	101,6	99,7
05	MP	100,0	100,0	100,0	100,0	100,0	100,0	100,0	100,0	100,0	100,0
06	MP	103,7	102,9	104,0	100,6	101,0	107,7	103,6	102,1	108,3	100,9
07	MP	106,2	103,7	106,6	102,7	101,8	113,0	105,3	104,4	112,0	103,0
08	MP	98,6	89,5	98,3	103,8	103,5	103,2	93,7	99,6	93,6	100,7
09	MP	82,6	67,8	81,5	95,9	94,6	79,9	73,7	90,8	67,1	95,2
09 E-N	MP	82,9	69,2	81,9	95,1	94,1	80,2	74,4	91,0	67,2	95,4
10 E-N	MP	83,6	72,7	82,4	97,8	96,3	77,6	76,5	91,6	62,3	96,9
09 Ago	P	61,8	56,7	58,4	95,7	92,8	47,2	52,6	70,1	31,9	77,1
Sep	P	87,1	75,3	86,7	92,5	92,1	88,4	79,0	94,4	71,3	98,7
Oct	P	88,0	74,1	87,8	92,6	92,5	86,7	81,6	95,2	73,2	99,3
Nov	P	87,3	75,4	86,9	93,2	90,5	86,0	79,6	96,8	73,5	101,1
Dic	P	79,1	51,4	77,0	104,7	100,2	76,7	65,9	88,4	65,4	92,6
10 Ene	P	76,7	57,4	73,8	108,5	102,6	66,3	66,4	85,9	52,7	91,9
Feb	P	80,8	65,9	79,2	99,3	92,5	76,8	72,5	89,3	63,4	94,0
Mar	P	91,2	74,8	90,2	104,6	100,4	87,0	82,1	102,2	71,1	107,9
Abr	P	82,2	73,1	81,5	91,5	90,8	77,4	76,1	89,9	63,0	94,8
May	P	86,1	78,5	85,8	89,9	89,7	82,4	82,5	91,7	65,0	96,5
Jun	P	89,0	81,6	88,8	92,1	94,5	87,0	83,5	95,1	71,6	99,3
Jul	P	89,7	76,3	88,5	104,1	104,9	84,3	81,6	97,4	68,8	102,6
Ago	P	63,9	65,1	60,5	97,1	96,4	43,7	56,0	74,1	34,1	81,4
Sep	P	86,1	78,8	85,4	94,5	94,4	82,5	79,1	94,1	64,7	99,5
Oct	P	84,7	77,6	83,8	95,1	95,2	79,1	78,9	91,7	63,6	96,8
Nov	P	89,7	71,1	89,1	99,2	97,6	87,6	83,2	96,1	66,9	101,4

23. PRODUCCIÓN Y DEMANDA
F) Opiniones empresariales

23.16 Total industria e industria de bienes de inversión (CNAE 2009)

Encuesta de Coyuntura Industrial del Ministerio de Industria, Turismo y Comercio

Porcentajes netos

		Total industria										Bienes de inversión						
		Indicador del clima industrial y componentes (a)				Pro- duc- ción	Cartera de pedidos		Existen- cias de productos terminados	Tendencia prevista			Pro- duc- ción	Cartera de pedidos		Existen- cias de productos terminados	Tendencia prevista	
		Indicador clima industrial =(2-3+4)/3 1=	Cartera de pedidos total	Existencias productos termina- dos	Tendencia prevista de la produc- ción		Total	Extran- jeros		Pro- duc- ción	Empleo	Precios		Total	Extran- jeros		Pro- duc- ción	Precios
						2			3				4			5		
04	M	-2	-6	9	10	5	-6	-14	9	10	-5	8	0	-6	-18	3	9	5
05	M	-3	-8	11	8	1	-8	-19	11	8	-6	5	-7	-10	-20	4	2	3
06	M	-2	1	11	6	8	1	-11	11	6	-2	10	7	3	-8	9	9	2
07	M	-0	3	9	6	7	3	-0	9	5	-0	11	13	16	6	4	7	4
08	M	-18	-24	21	-8	-16	-24	-17	21	-8	-14	5	-6	-5	-4	10	-8	4
09	M	-29	-54	23	-11	-34	-55	-52	23	-12	-25	-13	-34	-51	-47	18	-11	-12
09 Abr		-33	-58	27	-15	-43	-60	-56	27	-7	-25	-10	-44	-53	-44	27	-12	-10
May		-33	-58	27	-14	-44	-59	-55	27	-7	-24	-20	-35	-61	-45	24	-9	-20
Jun		-33	-58	28	-12	-28	-58	-55	29	-12	-20	-20	-27	-53	-47	9	-9	-11
Jul		-28	-57	23	-4	-27	-57	-56	23	-7	-16	-8	-37	-64	-61	27	-6	-10
Ago		-25	-55	19	-1	-30	-53	-50	17	-3	-20	-13	-49	-48	-51	8	1	-15
Sep		-26	-53	20	-6	-26	-52	-45	18	-7	-26	-5	-18	-47	-40	19	-3	-7
Oct		-23	-51	16	-3	-20	-49	-47	15	-8	-23	-8	-27	-44	-41	10	-3	-11
Nov		-24	-52	17	-2	-20	-54	-49	18	-12	-24	-14	-21	-54	-50	12	2	-13
Dic		-24	-51	18	-5	-22	-50	-49	18	-13	-24	-11	-10	-52	-53	10	-17	-10
10 Ene		-22	-51	16	1	-25	-52	-47	16	1	-19	-4	-15	-56	-44	11	-5	-3
Feb		-22	-48	15	-1	-26	-52	-44	16	2	-15	-6	-30	-54	-46	5	-7	-14
Mar		-18	-44	11	1	-21	-45	-36	12	7	-15	-7	-15	-34	-34	4	-8	-11
Abr		-16	-40	11	4	-9	-40	-30	11	12	-8	4	-16	-33	-31	3	1	-2
May		-18	-37	14	-1	-4	-37	-33	14	5	-9	2	-3	-30	-35	4	1	-0
Jun		-15	-36	11	1	-1	-35	-27	12	2	-9	-3	-3	-31	-44	6	-14	-2
Jul		-16	-35	12	-0	7	-33	-29	11	-3	-6	-3	7	-29	-28	0	-4	-9
Ago		-16	-33	11	-4	1	-30	-22	9	-6	-11	-5	4	-20	-30	2	-18	-10
Sep		-15	-33	9	-5	1	-33	-22	7	-6	-13	-5	4	-19	-26	6	-12	-12
Oct		-14	-31	10	-3	-7	-28	-9	9	-6	-13	-6	-9	-24	-23	9	-10	-16
Nov		-14	-30	8	-3	-7	-30	-24	8	-13	-16	-7	-10	-28	-30	-3	-15	-19

a. Corregidos de efectos estacionales

24 EMPLEO Y SALARIOS
EMPLOYMENT AND WAGES

Esta edición electrónica del *Boletín estadístico* solo recoge dos cuadros de los que componen el presente capítulo. El capítulo completo puede consultarse en www.bde.es.
Online version of the Boletín estadístico includes only two of the tables that make up this chapter. The complete chapter can be consulted at www.bde.es.

24. EMPLEO Y SALARIOS
A) Encuesta de población activa

24.1 Población de 16 y más años: resumen

Instituto Nacional de Estadística

Miles de personas

		Población de 16 y más años										Pro memoria : Tasas			
		Activa							Inactiva (a)			Activa (a)	Paro (a)	Empleo	
Total		Ocupados					Parados (a)	Total	Hombres	Mujeres					
		Total (a)	Total	No asalariados	Asalariados										
					Total	Sector privado					Sector público				
1=2+9	2=3+8	3=4+5	4	5=6+7	6	7	8	9=10+11	10	11	12=2/1	13=8/2	14=3/1		
04	M	35 811	20 184	17 971	3 250	14 721	11 920	2 800	2 214	15 626	5 583	10 043	56,36	10,97	50,18
05	M	36 416	20 886	18 973	3 471	15 502	12 638	2 864	1 913	15 530	5 561	9 969	57,35	9,16	52,10
06	M	37 008	21 585	19 748	3 540	16 208	13 326	2 882	1 837	15 423	5 599	9 824	58,33	8,51	53,36
07	M	37 663	22 190	20 356	3 596	16 760	13 847	2 913	1 834	15 473	5 678	9 795	58,92	8,26	54,05
08	M	38 208	22 848	20 258	3 576	16 681	13 723	2 959	2 591	15 360	5 720	9 639	59,80	11,33	53,02
09	M	38 432	23 037	18 888	3 207	15 681	12 619	3 062	4 150	15 394	5 910	9 484	59,95	18,01	49,15
09 I-III	M	38 428	23 059	18 969	3 225	15 743	12 683	3 061	4 091	15 369	5 880	9 489	60,01	17,74	49,36
10 I-III	M	38 468	23 084	18 473	3 115	15 358	12 241	3 117	4 611	15 384	5 987	9 397	60,01	19,98	48,02
08 III		38 271	22 945	20 346	3 600	16 746	13 756	2 990	2 599	15 326	5 671	9 655	59,95	11,33	53,16
08 IV		38 357	23 065	19 857	3 549	16 308	13 279	3 030	3 208	15 292	5 796	9 496	60,13	13,91	51,77
09 I		38 409	23 102	19 091	3 248	15 843	12 814	3 030	4 011	15 307	5 822	9 485	60,15	17,36	49,70
09 II		38 432	23 082	18 945	3 208	15 737	12 686	3 051	4 138	15 350	5 866	9 484	60,06	17,92	49,29
09 III		38 443	22 994	18 870	3 220	15 650	12 548	3 102	4 123	15 449	5 951	9 498	59,81	17,93	49,09
09 IV		38 443	22 973	18 646	3 153	15 493	12 427	3 066	4 327	15 471	6 000	9 471	59,76	18,83	48,50
10 I		38 451	23 007	18 394	3 141	15 253	12 165	3 088	4 613	15 444	6 034	9 410	59,83	20,05	47,84
10 II		38 468	23 122	18 477	3 113	15 363	12 278	3 086	4 646	15 345	5 956	9 390	60,11	20,09	48,03
10 III		38 485	23 122	18 547	3 090	15 456	12 280	3 176	4 575	15 364	5 972	9 392	60,08	19,79	48,19

a. Desde el primer trimestre de 2001 en adelante reflejan la nueva definición de parado, lo que implica una ruptura en las series. (Véase www.ine.es)
Nota general a los cuadros de la EPA: Como consecuencia del cambio en la base poblacional (Censo 2001), se han revisado todas las series que figuran en este cuadro, a partir del año 1996. Adicionalmente, desde el 1er. trimestre de 2005, se han incorporado las nuevas variables obligatorias a que se refiere el Reglamento (CE) 2257/2003 (sobre adaptación de lista de características de la EPA), se ha implantado un procedimiento centralizado para las entrevistas telefónicas y se ha modificado el cuestionario. Por tanto, en el 1er. trimestre de 2005, se produce una ruptura en las series de algunas variables. Para más información, véase www.ine.es.

24. EMPLEO Y SALARIOS
C) Estadísticas de empleo

24.15 Movimiento laboral registrado: demanda de empleo y paro por ramas de actividad (a)

Instituto de Empleo Servicio Público de Empleo Estatal (INEM)

Miles de personas

		Demandantes de empleo no ocupados (c)										Demandantes de empleo ocupados (c)	Demandantes de empleo con disponibilidad limitada (c)	
		Total	Paro registrado (a)							Otros no ocupados (c)				
Demanda de empleo efectiva o pendiente (demandantes de empleo) (b)			Sin empleo anterior (d)	Han trabajado antes (d)										
				Total	Agrícolas	No agrícolas								
1=2+12+13		2=3+11	3=4+5	4	5=6+7	6	7=8+9+10	8	9	10	11	12	13	
06	M	2 995	2 317	2 039	224	1 815	64	1 751	287	222	1 242	278	573	105
07	M	3 018	2 286	2 039	223	1 816	65	1 751	274	235	1 242	247	612	120
08	M	3 588	2 794	2 540	240	2 300	85	2 215	321	402	1 492	254	655	140
09	M	4 983	3 915	3 644	251	3 393	96	3 297	486	715	2 097	271	878	190
09 E-D	M	4 983	3 915	3 644	251	3 393	96	3 297	486	715	2 097	271	878	190
10 E-D	M	5 500	4 324	4 061	336	3 725	122	3 603	500	755	2 348	264	958	217
09 Dic		5 326	4 175	3 924	286	3 638	106	3 532	509	782	2 241	252	952	198
10 Ene		5 437	4 302	4 048	292	3 756	107	3 650	518	789	2 343	253	932	203
10 Feb		5 537	4 391	4 131	307	3 824	114	3 710	523	799	2 389	260	938	208
10 Mar		5 584	4 429	4 167	324	3 843	121	3 722	526	798	2 399	262	941	214
10 Abr		5 558	4 413	4 142	331	3 812	125	3 687	520	782	2 385	271	934	211
10 May		5 476	4 333	4 066	335	3 732	123	3 608	508	761	2 339	267	933	210
10 Jun		5 475	4 271	3 982	336	3 647	123	3 523	493	740	2 290	288	986	219
10 Jul		5 418	4 188	3 909	337	3 572	122	3 449	480	724	2 246	279	1 011	219
10 Ago		5 450	4 241	3 970	338	3 631	121	3 510	489	737	2 284	271	994	215
10 Sep		5 456	4 282	4 018	351	3 667	117	3 550	485	728	2 338	264	951	223
10 Oct		5 522	4 348	4 086	356	3 730	131	3 599	487	725	2 387	263	942	232
10 Nov		5 580	4 367	4 110	365	3 746	134	3 612	485	724	2 402	257	981	232
10 Dic		5 504	4 327	4 100	357	3 743	127	3 617	492	753	2 372	227	956	222

a. El 3 de mayo de 2005 entró en funcionamiento el nuevo modelo de gestión SISPE, lo que ha supuesto un cambio en la forma de obtener el paro registrado (fundamentalmente, los colectivos que deben ser excluidos de las demandas pendientes se calculan de otra manera debido a una mejora en los procesos de cruce de la información). La inclusión de los nuevos datos de paro registrado supone una ruptura en la serie desde enero de 1996.
b. Las series históricas homogéneas publicadas por el INEM comienzan en enero de 1996.
c. Las series históricas homogéneas publicadas por el INEM comienzan en febrero de 2001.
d. Hasta diciembre de 2008, CNAE 1993; desde enero de 2009, CNAE 2009.

25 PRECIOS
PRICES

Esta edición electrónica del *Boletín estadístico* solo recoge dos cuadros de los que componen el presente capítulo. El capítulo completo puede consultarse en www.bde.es.
Online version of the Boletín estadístico includes only two of the tables that make up this chapter. The complete chapter can be consulted at www.bde.es.

25. PRECIOS
A) Índice de precios de consumo

25.1 General y por grupos de gasto

Instituto Nacional de Estadística

Año Base 2006

		Índice general	Alimentos, y bebidas no alcohólicas	Bebidas alcohólicas y tabaco	Vestido y calzado	Vivienda	Menaje	Medicina	Transporte	Comunicaciones	Ocio y cultura	Enseñanza	Hoteles, cafés y restaurantes	Otros
		1	2	3	4	5	6	7	8	9	10	11	12	13
07	M	102,8	103,7	107,0	101,1	103,7	102,6	98,5	102,1	100,2	99,3	104,5	104,9	103,3
08	M	107,0	109,8	111,2	101,7	110,6	105,2	98,6	108,0	100,2	99,2	108,6	109,8	106,7
09	M	106,7	108,6	121,1	100,1	112,0	106,8	98,0	101,7	99,5	98,8	112,4	111,9	109,4
07		105,4	108,1	107,5	108,3	105,4	103,9	98,5	105,3	99,9	99,4	107,2	106,2	103,9
08		106,9	110,7	111,8	108,9	111,6	106,6	98,8	99,5	99,6	99,7	111,5	110,5	107,6
09		107,8	108,1	126,0	108,0	112,5	107,5	97,5	103,3	99,3	98,6	114,5	111,8	109,8
09	Ago	106,7	108,0	125,9	92,2	112,0	106,5	97,3	104,2	99,4	100,4	111,7	113,7	109,3
	Sep	106,4	108,0	126,0	95,5	111,9	106,7	97,4	102,7	99,4	98,6	112,5	112,4	109,5
	Oct	107,2	107,8	126,0	104,6	112,1	107,1	97,5	102,7	99,3	98,0	114,3	112,1	109,6
	Nov	107,8	107,9	126,1	109,3	112,5	107,4	97,5	103,8	99,3	97,3	114,4	111,8	109,7
	Dic	107,8	108,1	126,0	108,0	112,5	107,5	97,5	103,3	99,3	98,6	114,5	111,8	109,8
10	Ene	106,7	108,0	127,7	92,8	113,5	106,5	97,7	105,1	99,3	96,7	114,5	111,9	110,5
	Feb	106,5	107,2	129,7	91,4	113,6	106,5	97,8	105,0	99,2	96,5	114,5	112,1	110,8
	Mar	107,3	107,2	129,7	94,7	114,0	106,8	97,7	106,8	99,2	97,6	114,5	112,3	111,3
	Abr	108,4	107,1	129,6	103,7	114,8	107,2	97,6	108,4	98,4	97,5	114,6	112,8	111,5
	May	108,7	107,0	129,7	105,7	115,2	107,4	96,9	108,9	98,4	96,9	114,6	112,8	111,7
	Jun	108,9	107,3	136,2	105,0	115,1	107,5	96,9	108,6	98,3	97,5	114,6	113,1	111,9
	Jul	108,4	107,5	136,8	92,8	116,5	107,1	96,9	109,4	98,8	99,1	114,6	114,1	111,9
	Ago	108,6	107,9	136,8	92,1	116,4	107,2	96,9	109,5	98,8	100,3	114,6	115,1	112,2
	Sep	108,7	108,1	136,8	95,5	116,6	107,6	96,9	109,6	98,8	98,0	115,3	114,0	112,3
	Oct	109,7	108,2	136,8	104,9	118,2	108,1	96,5	109,8	98,6	97,2	116,9	113,7	112,6
	Nov	110,3	108,4	136,8	109,9	118,6	108,3	96,3	110,8	98,6	96,3	117,0	113,5	112,7

25. PRECIOS
B) Índice de precios industriales

25.3 General y resumen

Instituto Nacional de Estadística

Año base 2005

		Índice general	Por ramas de actividad (CNAE 2009)				Por destino económico de los bienes					
			Extractivas	Manufactureras	Suministro de energía eléctrica y gas	Suministro de agua	Energía	Bienes de equipo	Bienes intermedios	Bienes de consumo		
										Total	Duradero	No duradero
		1	2	3	4	5	6	7	8	9	10	11
04	MP	95,5	95,8	95,5	95,1	...	88,0	98,1	96,4	97,3	97,8	97,2
05	MP	100,0	100,0	100,0	100,0	...	100,0	100,0	100,0	100,0	100,0	100,0
06	MP	105,4	104,0	105,0	108,4	...	109,1	103,0	106,2	103,2	102,5	103,3
07	MP	109,2	109,4	108,6	113,6	106,8	110,9	106,5	112,5	105,7	106,1	105,6
08	MP	116,3	115,7	115,1	125,4	111,9	126,7	109,2	118,7	110,3	109,8	110,4
09	MP	112,4	116,8	108,8	136,7	118,2	118,1	110,0	112,3	109,6	110,9	109,5
09	E-N	112,3	116,8	108,8	136,8	118,2	117,9	110,1	112,3	109,7	110,9	109,5
10	E-N	115,7	118,5	112,4	138,9	121,3	129,1	110,3	115,2	109,8	111,6	109,5
09	Ago	113,0	116,4	109,7	135,3	118,5	120,8	109,8	112,3	109,9	110,9	109,8
	Sep	112,5	116,7	109,3	134,5	118,5	118,2	110,0	112,2	110,0	110,7	109,9
	Oct	112,4	116,4	109,3	134,0	118,6	118,9	109,9	112,1	109,6	110,5	109,5
	Nov	112,4	116,2	109,3	133,8	118,8	119,9	109,9	111,7	109,3	110,6	109,1
	Dic	112,5	116,9	109,2	134,6	119,1	120,1	109,8	111,8	109,2	110,6	109,0
10	Ene	113,6	117,8	110,2	137,0	120,7	124,0	110,0	112,5	109,5	111,0	109,2
	Feb	113,8	117,9	110,4	137,5	120,8	124,5	110,2	112,8	109,5	111,1	109,2
	Mar	114,6	118,3	111,3	137,7	120,9	127,2	110,1	113,3	109,6	111,1	109,4
	Abr	115,8	118,4	112,6	138,1	121,1	130,2	110,1	114,8	109,6	111,2	109,4
	May	116,0	118,2	113,0	137,2	121,4	130,4	110,1	115,7	109,5	111,6	109,2
	Jun	116,1	118,0	113,0	138,3	121,5	130,6	110,2	115,7	109,6	111,6	109,3
	Jul	116,0	118,9	112,6	140,3	121,4	130,5	110,2	115,4	109,6	111,8	109,3
	Ago	116,1	118,7	112,8	139,2	121,4	129,3	110,4	116,1	109,9	111,6	109,6
	Sep	116,3	119,1	113,2	138,0	121,7	129,0	110,5	116,7	110,2	111,9	109,9
	Oct	117,0	118,5	113,3	142,6	121,8	131,4	110,5	116,9	110,3	112,1	110,1
	Nov	117,4	119,3	113,9	142,0	122,1	132,6	110,6	117,4	110,3	112,3	110,0

26. ECONOMÍA INTERNACIONAL
A) Agregados macroeconómicos

26.1 Producto interior bruto a precios corrientes (a)

OCDE, EUROSTAT

Euros y otras unidades nacionales (b)

	OCDE	UE 15	Zona del euro	Alemania	España	Estados Unidos de América	Francia	Holanda	Italia	Japón	Reino Unido	Suiza
	Base 2000 mm (c)	Base 2000 mm (d)	Base 2000 mm (d)	Base 2000 mm	Base 2000 mm	Base 2005 mm	Base 2000 mm	Base 2000 mm	Base 2000 mm	Base 2000 Billones	Base 2000 mm	Base 2000 mm
	1	2	3	4	5	6	7	8	9	10	11	12
04	32 921	10 030	7 847	2 204	841	11 868	1 657	491	1 390	499	1 203	451
05	34 878	10 399	8 145	2 239	909	12 638	1 724	513	1 430	502	1 254	464
06	37 435	10 955	8 565	2 327	984	13 399	1 808	540	1 487	508	1 328	491
07	39 567	11 529	9 022	2 436	1 054	14 062	1 896	572	1 546	515	1 405	521
08	40 899	11 496	9 239	2 478	1 088	14 369	1 947	596	1 568	504	1 446	544
09	40 113	10 907	8 952	2 395	1 054	14 119	1 907	572	1 520	471	1 393	535
07 II	9 842	2 872	2 245	607	262	3 502	471	142	385	129	350	129
07 III	9 944	2 899	2 267	612	265	3 540	477	144	389	129	353	131
07 IV	10 083	2 907	2 287	615	269	3 573	480	146	390	129	357	133
08 I	10 194	2 906	2 316	625	272	3 582	488	148	393	129	362	135
08 II	10 263	2 892	2 321	623	273	3 618	487	149	396	127	363	137
08 III	10 321	2 882	2 316	620	273	3 621	488	150	392	125	361	137
08 IV	10 122	2 817	2 287	609	270	3 548	485	149	387	123	359	135
09 I	9 940	2 713	2 233	591	266	3 512	477	144	380	117	349	134
09 II	9 981	2 717	2 230	596	263	3 509	476	142	379	118	344	133
09 III	10 050	2 740	2 241	603	262	3 529	475	142	381	118	347	134
09 IV	10 143	2 737	2 248	605	263	3 569	479	143	380	118	352	135
10 I	10 259	2 773	2 261	609	264	3 612	481	145	383	120	359	135
10 II	10 371	2 832	2 292	624	265	3 645	486	148	387	120	364	137
10 III	...	2 865	2 306	628	267	3 688	490	...	391	121	368	139

(a) Series corregidas de efectos estacionales. En el caso de los países, excepto Suiza, las series están, además, corregidas de efecto calendario.

(b) Las series de los países de la zona del euro se han obtenido hasta el último trimestre de 1998 aplicando a las series en moneda nacional los tipos de conversión irrevocables del euro. Como, para ese período, el agregado de la zona del euro se ha obtenido aplicando a las series en moneda nacional los tipos de cambio respecto al ECU, el agregado de la zona del euro no coincide con la suma de los PIB de los países que la componen.

(c) Esta serie se ha convertido a dólares estadounidenses utilizando las paridades de poder de compra corrientes, según aparece en las publicaciones de la OCDE.

(d) Los datos de la UE y de la zona del euro proceden de Eurostat. Para detalles metodológicos adicionales, consúltese la News Release de Eurostat nº 151/2005 y la nota metodológica a la que allí se alude, 'Changes to National Accounts in 2005', ambas de 30 de noviembre de 2005.

26. ECONOMÍA INTERNACIONAL
A) Agregados macroeconómicos

26.2 Producto interior bruto a precios constantes (a)

OCDE, EUROSTAT

Euros y otras unidades nacionales (b)

	OCDE	UE 15	Zona del euro	Alemania	España	Estados Unidos de América	Francia	Holanda	Italia	Japón	Reino Unido	Suiza
	Base 2000 mm (c)	Base 2000 mm (d)	Base 2000 mm (d)	Base 2000 mm	Base 2000 mm	Base 2005 mm	Base 2000 mm	Base 2000 mm	Base 2000 mm	Base 2000 Billones	Base 2000 mm	Base 2000 mm
	1	2	3	4	5	6	7	8	9	10	11	12
04	30 126	9 355	7 174	2 102	714	12 264	1 534	437	1 235	527	1 081	439
05	30 944	9 531	7 302	2 121	740	12 638	1 564	446	1 245	538	1 105	450
06	31 904	9 826	7 533	2 197	770	12 976	1 602	461	1 271	549	1 136	467
07	32 765	10 097	7 746	2 258	797	13 229	1 639	480	1 289	561	1 166	484
08	32 854	10 112	7 771	2 274	804	13 229	1 641	489	1 272	555	1 165	493
09	31 726	9 683	7 457	2 168	774	12 881	1 599	469	1 207	520	1 107	483
07 II	8 171	2 517	1 931	563	199	3 299	409	119	322	140	291	120
07 III	8 213	2 531	1 942	567	200	3 317	411	120	323	140	292	122
07 IV	8 268	2 541	1 950	568	201	3 341	412	122	322	141	293	123
08 I	8 295	2 556	1 963	576	202	3 335	414	123	323	141	295	124
08 II	8 280	2 546	1 955	572	202	3 340	412	123	321	140	294	124
08 III	8 220	2 530	1 944	569	201	3 306	410	122	317	139	291	123
08 IV	8 058	2 481	1 909	557	199	3 248	404	121	311	134	285	122
09 I	7 879	2 421	1 862	538	195	3 208	398	118	302	127	279	121
09 II	7 899	2 414	1 859	540	193	3 203	399	116	301	131	276	120
09 III	7 940	2 421	1 866	544	193	3 215	400	117	302	130	276	121
09 IV	8 009	2 427	1 870	546	193	3 255	402	118	302	132	277	122
10 I	8 071	2 437	1 877	549	193	3 285	403	118	303	134	278	123
10 II	8 143	2 463	1 895	561	193	3 299	405	120	305	135	281	124
10 III	...	2 474	1 902	565	193	3 319	407	119	306	137	283	125

(a) Series corregidas de efectos estacionales. En el caso de los países, excepto Suiza, las series están, además, corregidas de efecto calendario.

(b) Las series de los países de la zona del euro se han obtenido hasta el último trimestre de 1998 aplicando a las series en moneda nacional los tipos de conversión irrevocables del euro. Como, para ese período, el agregado de la zona del euro se ha obtenido aplicando a las series en moneda nacional los tipos de cambio respecto al ECU, el agregado de la zona del euro no coincide con la suma de los PIB de los países que la componen.

(c) Esta serie se ha convertido a dólares estadounidenses utilizando las paridades de poder de compra del PIB del año 2000, según aparece en las publicaciones de la OCDE.

(d) Los datos de la UE y de la zona del euro proceden de Eurostat. Para detalles metodológicos adicionales, consúltese la News Release de Eurostat nº 151/2005 y la nota metodológica a la que allí se alude, 'Changes to National Accounts in 2005', ambas de 30 de noviembre de 2005.

26. ECONOMÍA INTERNACIONAL
B) Precios y mercado de trabajo

26.11 Índice de precios de consumo

OCDE, EUROSTAT

Base 2005 = 100

	OCDE	UE 15	Unión Europea												Estados Unidos de América	Japón	Suiza	
			Alemania	Bélgica	Dinamarca	España	Francia	Grecia	Holanda	Irlanda	Italia	Luxemburgo	Portugal	Reino Unido				
	1	2	3	4	5	6	7	8	9	10	11	12	13	14	15	16	17	
04	M	97,5	97,9	98,5	97,3	98,2	96,7	98,3	96,6	98,4	97,6	98,1	97,6	97,8	98,0	96,7	100,3	98,8
05	M	100,0	100,0	100,0	100,0	100,0	100,0	100,0	100,0	100,0	100,0	100,0	100,0	100,0	100,0	100,0	100,0	100,0
06	M	102,6	102,1	101,6	101,8	101,9	103,5	101,7	103,2	101,2	103,9	102,1	102,7	103,1	102,3	103,2	100,2	101,1
07	M	105,2	104,3	103,9	103,6	103,6	106,4	103,2	106,2	102,8	109,1	104,0	105,0	105,6	104,7	106,2	100,3	101,8
08	M	109,0	...	106,6	108,3	107,2	110,7	106,1	110,6	105,4	113,5	107,4	108,6	108,3	108,5	110,2	101,7	104,3
09	M	109,6	...	107,0	108,2	108,6	110,4	106,2	111,9	106,6	108,4	108,3	109,0	107,4	110,8	109,9	100,3	103,8
09 Jun		109,9	...	107,1	108,0	109,1	111,0	106,4	112,2	107,1	108,3	108,4	109,4	107,9	111,0	110,4	100,4	104,2
Jul		109,8	...	107,1	108,0	108,5	110,1	106,0	111,3	106,0	107,5	108,4	108,4	107,4	110,9	110,3	100,1	103,5
Ago		110,0	...	107,3	108,3	108,8	110,5	106,5	110,5	106,3	107,9	108,7	109,8	107,0	111,4	110,5	100,4	103,6
Sep		110,0	...	106,9	108,0	109,0	110,2	106,3	112,6	106,8	107,5	108,5	109,7	107,3	111,5	110,6	100,4	103,6
Oct		110,2	...	107,0	108,1	109,0	111,0	106,4	113,2	106,9	107,3	108,5	109,6	107,3	111,7	110,7	100,0	104,3
Nov		110,4	...	106,9	108,3	109,0	111,6	106,5	113,7	106,8	107,3	108,5	110,0	107,5	112,0	110,8	99,8	104,5
Dic		110,4	...	107,8	108,5	108,8	111,6	106,8	113,9	106,2	106,7	108,8	109,9	107,6	112,6	110,6	99,6	104,2
10 Ene		110,6	...	107,1	109,0	109,1	110,4	106,5	113,1	106,2	106,1	108,9	109,0	107,0	112,4	111,0	99,4	104,1
Feb		110,8	...	107,5	109,5	110,3	110,2	107,1	112,5	106,9	106,5	109,0	110,3	107,2	112,9	111,0	99,3	104,3
Mar		111,3	...	108,0	109,9	111,0	111,0	107,7	116,0	108,2	106,6	109,3	110,9	108,3	113,5	111,4	99,6	104,4
Abr		111,6	...	107,9	110,3	111,1	112,2	107,9	117,4	108,5	106,8	109,7	111,2	108,8	114,2	111,6	99,6	105,3
May		111,7	...	108,0	110,7	111,1	112,5	108,1	118,3	108,5	107,5	109,8	111,5	109,0	114,4	111,7	99,7	105,2
Jun		111,6	...	108,1	110,7	111,0	112,7	108,0	118,0	108,0	107,4	109,8	111,4	109,2	114,6	111,6	99,7	104,7
Jul		111,6	...	108,4	110,7	111,0	112,2	107,7	117,5	107,7	107,4	110,2	111,1	109,3	114,3	111,6	99,2	104,0
Ago		111,8	...	108,4	110,8	111,3	112,5	108,0	116,6	107,9	108,1	110,4	112,3	109,1	114,9	111,8	99,5	104,0
Sep		112,0	...	108,3	111,2	111,8	112,5	107,9	118,9	108,5	108,0	110,2	112,3	109,3	114,9	111,9	99,8	103,9
Oct		112,3	...	108,4	111,3	111,7	113,6	108,1	119,1	108,6	108,0	110,4	112,4	109,8	115,3	112,0	100,2	104,5
Nov		108,5	111,5	108,5	107,9	110,4	112,6	104,7

26. ECONOMÍA INTERNACIONAL
B) Precios y mercado de trabajo

26.12 Índice de precios a la producción

OCDE, EUROSTAT, INE

Base 2005 = 100

	OCDE	UE 15	Zona del euro	Unión Europea												Estados Unidos de América	Japón	Suiza	
				Alemania	Bélgica	Dinamarca	España	Francia	Grecia	Holanda	Irlanda	Italia	Luxemburgo	Portugal	Reino Unido				
	1	2	3	4	5	6	7	8	9	10	11	12	13	14	15	16	17	18	
04	M	96,0	96,8	96,0	98,3	93,8	97,0	95,5	...	94,8	94,0	100,1	97,2	94,2	96,9	96,1	94,8	99,2	98,6
05	M	100,0	100,0	100,0	100,0	100,0	100,0	100,0	100,0	100,0	100,0	100,0	100,0	100,0	100,0	100,0	100,0	100,0	100,0
06	M	103,7	103,6	105,1	101,9	106,0	103,2	105,4	102,5	107,0	104,9	100,4	103,6	106,3	104,2	103,1	104,0	101,9	101,7
07	M	107,0	106,7	107,9	103,7	109,5	106,7	109,2	104,9	110,7	109,4	98,1	106,7	112,6	106,8	106,2	108,0	103,2	104,4
08	M	114,2	...	114,4	106,3	115,7	111,3	116,3	109,6	120,5	117,4	96,8	111,4	119,5	112,4	116,4	116,6	107,5	107,8
09	M	109,7	...	108,6	103,4	110,9	109,6	112,4	102,8	112,2	105,3	97,5	106,1	107,7	106,0	114,9	110,8	102,5	105,6
09 Jun		109,9	...	108,5	103,3	112,7	110,3	112,5	102,9	113,8	105,6	97,4	106,2	104,5	106,1	115,0	111,7	102,1	105,5
Jul		109,6	...	107,7	103,1	111,7	109,5	112,3	102,7	112,7	105,4	97,1	105,9	104,0	106,0	115,0	110,8	102,5	105,4
Ago		110,5	...	108,3	103,5	113,2	110,0	113,0	103,1	115,1	106,8	97,7	106,6	105,7	106,8	115,4	112,3	102,7	105,4
Sep		110,3	...	107,9	103,4	112,5	110,5	112,5	102,7	113,9	106,1	97,9	106,2	103,9	106,4	115,7	111,8	102,8	105,5
Oct		110,2	...	108,2	103,4	112,1	109,9	112,4	102,8	114,9	106,6	96,4	106,4	105,6	106,0	116,2	112,0	102,0	105,2
Nov		110,9	...	108,4	103,5	113,7	109,9	112,4	102,9	115,5	107,3	97,2	106,7	105,8	106,7	117,0	113,2	102,3	105,1
Dic		111,0	...	108,5	103,6	113,5	110,4	112,5	103,0	115,7	107,4	96,2	106,6	104,3	106,9	117,5	113,3	102,3	105,2
10 Ene		111,9	...	109,3	104,1	114,8	111,3	113,6	103,7	117,0	109,3	96,9	107,2	105,2	107,6	117,9	114,8	102,3	105,5
Feb		111,8	...	109,4	104,3	115,2	111,1	113,8	103,9	117,4	110,2	97,4	107,4	107,8	107,8	118,1	114,2	102,2	105,2
Mar		112,6	...	110,0	104,9	116,6	112,0	114,6	104,5	119,4	111,9	96,9	108,0	107,3	108,3	119,7	115,3	102,3	105,6
Abr		113,6	...	111,1	105,7	118,3	112,7	115,8	105,4	121,3	114,3	97,9	109,2	109,4	109,5	121,3	116,2	102,7	106,3
May		114,1	...	111,4	106,3	119,5	113,3	116,0	105,9	120,5	115,1	99,0	109,9	113,9	110,1	121,8	116,8	103,1	106,4
Jun		113,8	...	111,8	106,6	120,0	113,9	116,1	106,1	121,5	115,6	98,6	110,1	117,2	110,0	121,2	115,9	102,6	105,9
Jul		113,7	...	112,1	106,6	119,8	114,3	116,0	105,9	119,9	114,8	98,0	110,0	117,8	109,9	121,3	115,9	102,2	105,5
Ago		113,9	...	112,2	106,8	120,2	114,3	116,1	105,9	120,4	114,9	98,2	110,1	116,4	110,3	121,3	116,2	102,1	105,7
Sep		114,1	...	112,5	107,2	120,5	114,6	116,3	106,3	120,7	115,5	98,2	110,4	115,7	110,6	121,4	116,4	101,9	105,6
Oct		114,7	...	112,9	107,2	120,8	114,6	117,0	106,5	121,0	116,2	95,7	110,6	...	110,5	122,3	117,4	102,5	105,3
Nov		113,3	117,4

26. ECONOMÍA INTERNACIONAL
B) Precios y mercado de trabajo

26.13 Índice de costes laborales unitarios de manufacturas

OCDE, EUROSTAT, Banco de España

Base 1995 = 100

		OCDE	UE 15	Zona del euro	Unión Europea										Estados Unidos de América	Japón	Suiza	
					Alemania	Bélgica y Luxemburgo	Dinamarca	España	Francia	Grecia	Holanda	Irlanda	Italia	Portugal				Reino Unido
		1	2	3	4	5	6	7	8	9	10	11	12	13	14	15	16	17
04	M	...	101,0	99,5	89,0	...	141,3	122,5	133,4	...	106,6	62,7	126,0	...	106,5	98,8	108,6	...
05	M	...	100,6	98,6	86,0	...	146,6	103,7	62,5	129,4	...	105,5	97,4	109,3	...
06	M	...	100,5	98,0	82,3	...	151,2	102,9	...	133,9	...	107,4	98,6	110,5	...
07	M	...	101,8	98,0	80,1	...	157,3	100,5	...	137,6	...	107,0	97,7	110,2	...
08	M	...	106,0	103,6	83,4	...	163,9	106,6	...	142,2	...	110,1	102,0	110,6	...
09	M	...	116,3	113,3	168,7	115,4	...	146,7	...	115,5	105,2	102,8	...
06	IV	...	100,3	97,8	80,3	...	152,5	102,1	...	135,4	...	107,6	99,2	110,9	...
07	I	...	100,6	97,8	79,9	...	153,4	98,1	...	136,6	...	107,0	98,8	109,6	...
	II	...	102,0	98,5	81,4	...	158,7	100,2	...	137,5	...	106,8	97,4	111,0	...
	III	...	102,0	97,8	79,3	...	157,8	101,0	...	137,6	...	107,0	96,9	109,8	...
	IV	...	102,6	97,9	79,7	...	159,2	102,4	...	138,6	...	106,9	97,9	110,5	...
08	I	...	102,9	100,0	79,8	...	160,1	102,0	...	140,6	...	106,8	98,6	111,8	...
	II	...	104,0	101,3	82,2	...	165,8	104,3	...	142,1	...	108,5	101,1	111,4	...
	III	...	105,4	103,5	82,5	...	164,5	107,3	...	143,1	...	110,3	103,0	110,5	...
	IV	...	111,8	109,4	89,2	...	165,1	112,8	...	143,1	...	114,7	105,4	108,7	...
09	I	...	118,0	115,8	166,1	118,5	...	145,7	...	117,2	107,0	104,4	...
	II	...	117,6	115,0	170,4	118,8	...	146,2	...	115,0	107,0	100,6	...
	III	...	115,1	112,0	169,1	113,2	...	146,8	...	114,5	103,8	104,0	...
	IV	...	114,5	110,5	169,4	111,1	...	148,4	...	115,2	102,9	102,0	...
10	I	108,1	171,0	110,1	...	150,2	100,7	107,8	...
	II	107,3	174,8	107,5	...	150,9	100,5	105,5	...
	III	173,2	151,1	100,8	108,1	...

26. ECONOMÍA INTERNACIONAL
B) Precios y mercado de trabajo

26.14 Índice de precios de exportación

OCDE, FMI, Ministerio de Economía

Base 1995 = 100

		OCDE	UE 15	Zona del euro	Unión Europea										Estados Unidos de América	Japón	Suiza	
					Alemania	Bélgica y Luxemburgo	Dinamarca	España	Francia	Grecia	Holanda	Irlanda	Italia	Portugal				Reino Unido
		1	2	3	4	5	6	7	8	9	10	11	12	13	14	15	16	17
04	M	105,2	...	104,2	108,7	80,1	137,8	119,2	96,2	126,8	...	104,9	99,7	104,9	104,2
05	M	106,1	...	109,5	113,8	79,7	142,9	128,3	96,8	132,7	...	108,8	102,8	111,6	106,0
06	M	108,0	...	114,4	119,2	79,9	149,8	135,1	97,5	139,5	...	112,9	106,5	118,7	108,9
07	M	109,3	...	124,1	122,2	87,3	154,3	140,2	103,7	146,6	...	123,0	111,7	125,2	118,3
08	M	111,2	...	135,6	124,5	92,3	164,1	150,4	107,5	154,7	...	129,8	118,4	122,5	135,8
09	M	108,8	...	121,6	116,0	76,2	154,3	132,7	102,3	151,7	...	112,5	113,0	111,8	137,8
09	Jun	108,6	...	118,5	116,7	...	156,3	133,1	103,9	152,9	...	116,2	113,4	112,1	139,1
	Jul	108,3	118,0	...	154,5	132,7	102,6	151,9	...	115,9	113,0	112,2	138,3
	Ago	108,6	111,9	...	158,1	135,2	104,0	150,4	...	118,2	113,6	109,7	141,0
	Sep	108,5	...	124,4	114,8	...	156,5	133,7	104,3	151,9	...	118,0	113,4	112,3	144,1
	Oct	108,6	115,6	...	158,1	134,7	104,8	149,6	...	118,6	113,4	108,2	145,3
	Nov	109,0	115,9	...	158,8	135,6	105,2	150,5	...	120,2	114,4	111,7	147,4
	Dic	109,5	...	129,2	115,7	...	159,0	135,9	105,2	151,9	...	119,7	115,2	110,1	140,6
10	Ene	110,0	116,1	...	161,6	138,8	105,2	155,2	...	119,8	116,1	113,6	150,6
	Feb	110,2	115,6	...	162,3	140,1	102,1	155,5	...	116,8	115,8	112,2	141,8
	Mar	111,0	...	122,8	115,6	...	165,6	142,8	101,8	157,9	...	115,4	116,6	112,7	142,0
	Abr	111,9	115,9	...	168,4	146,9	101,1	158,6	...	117,5	117,9	113,2	140,6
	May	112,4	117,6	...	167,9	147,9	97,6	160,7	...	111,4	118,5	113,1	138,4
	Jun	112,8	...	114,7	119,9	...	168,9	148,7	...	162,7	...	110,8	117,6	112,3	135,4
	Jul	112,7	122,5	...	167,5	147,0	117,4	110,5	143,8
	Ago	113,1	119,5	147,2	118,4
	Sep	113,5	121,2	147,7
	Oct	113,2	121,4	148,6
	Nov	113,9

26. ECONOMÍA INTERNACIONAL
B) Precios y mercado de trabajo

26.15 Índices armonizados de precios de consumo (a)

EUROSTAT Base media 2005 = 100

		Unión Europea																
		UE 15	Zona del euro	Alemania	Austria	Bélgica	Dinamarca	España	Finlandia	Francia	Grecia	Holanda	Irlanda	Italia	Luxemburgo	Portugal	Reino Unido	Suecia
		1	2	3	4	5	6	7	8	9	10	11	12	13	14	15	16	17
04	M	97,9	97,9	98,1	97,9	97,5	98,3	96,7	99,2	98,1	96,6	98,5	97,9	97,8	96,4	97,9	98,0	99,2
05	M	100,0	100,0	100,0	100,0	100,0	100,0	100,0	100,0	100,0	100,0	100,0	100,0	100,0	100,0	100,0	100,0	100,0
06	M	102,2	102,2	101,8	101,7	102,3	101,8	103,6	101,3	101,9	103,3	101,7	102,7	102,2	103,0	103,0	102,3	101,5
07	M	...	104,4	104,1	103,9	104,2	103,5	106,5	102,9	103,6	106,4	103,3	105,6	104,3	105,7	105,5	104,7	103,2
08	M	...	107,8	107,0	107,3	108,9	107,3	110,9	106,9	106,8	110,9	105,5	108,9	108,0	110,0	108,3	108,5	106,7
09	M	...	108,1	107,2	107,7	108,9	108,4	110,6	108,7	106,9	112,4	106,6	107,1	108,8	110,0	107,4	110,8	108,7
09 Jul		...	107,8	107,3	107,2	107,2	108,3	110,3	108,4	106,6	111,8	105,7	106,7	108,2	109,6	107,5	110,9	108,7
09 Ago		...	108,1	107,6	107,7	109,5	108,6	110,8	108,9	107,2	110,9	105,9	106,9	108,4	111,1	107,2	111,4	108,9
09 Sep		...	108,2	107,1	107,9	109,0	108,8	110,5	109,2	107,0	113,0	106,5	106,5	109,2	110,9	107,2	111,5	109,4
09 Oct		...	108,4	107,2	108,0	109,0	108,8	111,3	108,7	107,1	113,6	106,8	106,3	109,6	110,7	107,2	111,7	109,7
09 Nov		...	108,5	107,0	108,2	109,2	108,8	111,9	108,9	107,3	114,3	106,6	106,2	109,7	111,3	107,3	112,0	109,7
09 Dic		...	108,9	108,0	108,6	109,5	108,6	111,8	109,1	107,6	114,5	105,8	105,7	109,9	111,2	107,5	112,6	110,0
10 Ene		...	108,1	107,3	108,1	107,9	108,9	110,7	109,1	107,3	113,6	105,5	105,0	108,3	110,5	106,8	112,4	109,8
10 Feb		...	108,4	107,7	108,3	110,4	109,9	110,5	109,5	108,0	112,9	106,5	105,2	108,3	111,7	106,9	112,9	110,4
10 Mar		...	109,4	108,3	109,5	111,0	110,7	111,3	110,2	108,6	116,4	108,1	105,3	109,9	112,5	108,2	113,5	110,7
10 Abr		...	109,9	108,2	109,7	111,5	110,9	112,5	110,5	108,9	117,8	108,5	105,3	110,9	112,9	108,7	114,2	110,6
10 May		...	110,0	108,3	109,6	111,9	110,8	112,7	110,3	109,0	118,7	108,4	105,6	111,0	113,3	108,9	114,4	110,7
10 Jun		...	110,0	108,3	109,6	111,9	110,7	112,9	110,5	109,0	118,5	107,6	105,5	111,1	113,2	109,1	114,6	110,7
10 Jul		...	109,7	108,6	109,1	109,9	110,6	112,4	109,9	108,7	118,0	107,0	105,4	110,1	112,8	109,5	114,3	110,2
10 Ago		...	109,9	108,7	109,4	112,1	111,1	112,7	110,3	109,0	117,2	107,2	105,6	110,3	113,9	109,4	114,9	110,1
10 Sep		...	110,1	108,5	109,8	112,2	111,5	112,8	110,8	108,9	119,4	108,0	105,4	111,0	113,8	109,3	114,9	111,0
10 Oct		...	110,5	108,6	110,2	112,4	111,4	113,8	111,2	109,1	119,5	108,2	105,5	111,8	114,0	109,7	115,2	111,4
10 Nov		...	110,6	108,7	110,2	112,5	111,5	114,4	111,5	109,2	119,8	108,1	105,3	111,8	114,1	109,7	115,6	111,6
10 Dic		...	111,3	115,1

(a) Véase también el cuadro 2.8.

26. ECONOMÍA INTERNACIONAL
C) Tipos de interés y rentabilidades

26.21 Tipos de interés interbancarios a tres meses en los diferentes mercados nacionales

		Unión Europea																	Porcentajes	
		OCDE	UE 15	Zona del euro	Alemania	Austria	Bélgica y Luxemburgo	Dinamarca	España	Finlandia	Francia	Grecia	Holanda	Irlanda	Italia	Portugal	Reino Unido	Suecia	Estados Unidos de América	Japón
		1	2	3	4	5	6	7	8	9	10	11	12	13	14	15	16	17	18	19
04	M	1,75	2,48	2,11	-	-	-	2,09	-	-	-	-	-	-	-	-	4,55	2,16	1,54	0,00
05	M	2,57	2,55	2,19	-	-	-	2,12	-	-	-	-	-	-	-	-	4,68	1,74	3,50	0,01
06	M	3,61	3,32	3,08	-	-	-	3,07	-	-	-	-	-	-	-	-	4,78	2,41	5,13	0,26
07	M	4,23	4,51	4,28	-	-	-	4,10	-	-	-	-	-	-	-	-	5,93	3,73	5,24	0,71
08	M	3,45	4,75	4,63	-	-	-	4,48	-	-	-	-	-	-	-	-	5,41	4,57	3,07	0,77
09	M	0,93	1,19	1,22	-	-	-	1,70	-	-	-	-	-	-	-	-	1,01	0,78	0,83	0,27
09 Jul		0,75	0,94	0,97	-	-	-	1,34	-	-	-	-	-	-	-	-	0,80	0,52	0,70	0,18
09 Ago		0,66	0,81	0,86	-	-	-	1,26	-	-	-	-	-	-	-	-	0,55	0,44	0,60	0,15
09 Sep		0,56	0,71	0,77	-	-	-	1,07	-	-	-	-	-	-	-	-	0,39	0,40	0,46	0,14
09 Oct		0,56	0,68	0,74	-	-	-	0,90	-	-	-	-	-	-	-	-	0,38	0,40	0,44	0,16
09 Nov		0,53	0,67	0,72	-	-	-	0,95	-	-	-	-	-	-	-	-	0,45	0,38	0,40	0,14
09 Dic		0,50	0,67	0,71	-	-	-	0,94	-	-	-	-	-	-	-	-	0,45	0,36	0,31	0,13
10 Ene		0,48	0,64	0,68	-	-	-	0,81	-	-	-	-	-	-	-	-	0,45	0,35	0,30	0,11
10 Feb		0,48	0,62	0,66	-	-	-	0,78	-	-	-	-	-	-	-	-	0,45	0,36	0,30	0,11
10 Mar		0,48	0,61	0,64	-	-	-	0,70	-	-	-	-	-	-	-	-	0,48	0,37	0,29	0,10
10 Abr		0,51	0,62	0,64	-	-	-	0,64	-	-	-	-	-	-	-	-	0,50	0,40	0,35	0,10
10 May		0,61	0,66	0,69	-	-	-	0,58	-	-	-	-	-	-	-	-	0,55	0,48	0,54	0,11
10 Jun		0,70	0,74	0,73	-	-	-	0,46	-	-	-	-	-	-	-	-	0,64	0,57	0,66	0,12
10 Jul		0,75	0,83	0,85	-	-	-	0,59	-	-	-	-	-	-	-	-	0,65	0,74	0,69	0,12
10 Ago		0,64	0,86	0,90	-	-	-	0,54	-	-	-	-	-	-	-	-	0,64	0,86	0,37	0,12
10 Sep		0,63	0,84	0,88	-	-	-	0,51	-	-	-	-	-	-	-	-	0,60	1,03	0,33	0,13
10 Oct		0,64	0,93	1,00	-	-	-	0,68	-	-	-	-	-	-	-	-	0,60	1,25	0,30	0,09
10 Nov		0,69	0,98	1,04	-	-	-	0,74	-	-	-	-	-	-	-	-	0,60	1,47	0,38	0,08
10 Dic		0,69	0,98	1,02	-	-	-	0,69	-	-	-	-	-	-	-	-	0,65	1,73	0,35	0,10

26. ECONOMÍA INTERNACIONAL
C) Tipos de interés y rentabilidades

26.22 Rendimientos de la deuda pública a tres años en mercados nacionales

			Medias de cifras diarias														Porcentajes			
			Unión Europea																	
	OCDE	UE 15	Zona del euro	Alemania	Austria	Bélgica	Dinamarca	España	Finlandia	Francia	Holanda	Irlanda	Italia	Portugal	Reino Unido	Suecia	Estados Unidos de América	Japón		
	1	2	3	4	5	6	7	8	9	10	11	12	13	14	15	16	17	18		
04	M	2,63	3,10	2,77	2,76	2,95	2,65	3,03	2,82	3,11	2,76	2,87	2,68	2,77	2,82	4,78	3,32	2,91	0,28	
05	M	2,95	2,83	2,55	2,56	2,52	2,60	2,52	2,55	2,68	2,52	2,48	2,49	2,57	2,56	4,42	2,54	3,98	0,31	
06	M	3,74	3,69	3,51	3,48	3,51	3,49	3,56	3,48	3,55	3,49	3,46	3,54	3,55	3,51	4,77	3,36	4,83	0,88	
07	M	3,85	4,32	4,16	4,10	4,14	4,12	4,22	4,13	4,16	4,12	4,12	4,17	4,21	4,18	5,32	4,10	4,39	0,98	
08	M	2,81	3,84	3,83	3,55	3,72	3,88	4,06	3,89	3,84	3,69	3,79	4,07	4,05	3,97	4,14	3,75	2,42	0,83	
09	M	1,59	2,02	2,09	1,75	1,98	2,00	2,48	2,23	2,26	1,87	2,00	2,86	2,31	2,31	1,94	2,00	1,45	0,49	
09 Jul		1,61	1,99	1,97	1,67	2,17	1,93	2,79	2,04	2,07	1,93	1,73	2,65	2,17	2,16	2,20	1,94	1,54	0,42	
Ago		1,66	2,00	2,00	1,77	2,13	1,95	2,74	2,12	2,30	1,98	1,76	2,50	2,16	2,18	1,99	2,23	1,64	0,40	
Sep		1,51	1,80	1,80	1,62	1,91	1,72	2,75	1,90	1,98	1,79	1,53	2,28	1,95	1,96	1,71	2,11	1,48	0,33	
Oct		1,53	1,83	1,86	1,82	1,89	1,67	2,67	1,92	1,90	1,79	1,56	2,17	1,94	1,91	1,58	2,02	1,47	0,39	
Nov		1,45	1,79	1,86	1,71	1,79	1,59	2,61	1,93	1,80	1,70	1,47	2,13	1,99	1,87	1,67	1,92	1,32	0,37	
Dic		1,42	1,76	1,84	1,58	1,86	1,48	2,47	2,02	1,69	1,56	1,35	2,25	1,95	1,93	1,68	2,04	1,36	0,25	
10 Ene		1,53	1,89	2,01	1,67	2,26	1,70	2,36	2,16	1,63	1,56	1,63	2,17	2,17	2,13	1,78	2,18	1,49	0,26	
Feb		1,49	1,90	2,02	1,48	2,05	1,84	2,19	2,23	1,41	1,54	1,56	2,12	2,17	2,52	2,01	2,13	1,40	0,26	
Mar		1,48	1,72	1,81	1,35	1,86	1,59	2,05	1,90	1,40	1,40	1,40	2,11	1,88	2,50	1,88	2,10	1,50	0,25	
Abr		1,57	1,76	1,96	1,24	1,74	1,51	1,94	2,11	1,51	1,29	1,30	2,73	1,89	3,17	1,83	1,97	1,64	0,26	
May		1,36	1,60	1,97	0,80	1,37	1,33	1,44	2,51	1,08	0,92	0,89	3,11	2,16	3,64	1,54	1,67	1,33	0,23	
Jun		1,30	1,62	2,01	0,67	1,42	1,43	1,19	3,30	0,98	0,96	0,91	3,60	2,27	3,72	1,32	1,70	1,18	0,21	
Jul		1,26	1,76	2,27	1,01	1,45	1,34	1,39	2,82	1,09	1,15	1,26	3,33	2,44	3,59	1,23	1,79	0,98	0,19	
Ago		1,09	1,56	2,21	0,88	1,29	1,10	1,19	2,34	0,91	0,99	0,93	3,48	2,21	3,36	1,02	1,64	0,77	0,16	
Sep		1,12	1,64	2,19	0,92	1,30	1,31	1,18	2,59	0,98	1,04	0,97	4,48	2,32	4,29	0,94	1,72	0,74	0,17	
Oct		1,05	1,66	2,10	1,05	1,39	1,61	1,37	2,49	1,14	1,19	1,10	4,54	2,26	4,11	0,87	1,82	0,57	0,16	
Nov		1,24	1,99	2,55	1,14	1,46	1,88	1,43	3,28	1,21	1,29	1,19	6,79	2,72	5,12	1,12	1,87	0,66	0,22	
Dic		1,48	2,23	2,75	1,18	1,69	2,38	1,47	3,90	1,20	1,33	1,18	6,73	3,07	4,85	1,63	2,26	0,99	0,30	

26. ECONOMÍA INTERNACIONAL
C) Tipos de interés y rentabilidades

26.23 Rendimientos de la deuda pública a largo plazo (a)

			Banco Central Europeo														Porcentajes	
			Unión Europea															
	Zona del euro	Alemania	Austria	Bélgica	Dinamarca	España (b)	Finlandia	Francia	Grecia	Holanda	Irlanda	Italia	Luxemburgo	Portugal	Reino Unido	Suecia		
	1	2	3	4	5	6	7	8	9	10	11	12	13	14	15	16		
04	M	4,14	4,04	4,13	4,15	4,30	4,10	4,11	4,10	4,26	4,10	4,08	4,26	2,84	4,14	4,93	4,43	
05	M	3,44	3,35	3,39	3,43	3,40	3,39	3,35	3,41	3,59	3,37	3,33	3,56	2,41	3,44	4,46	3,38	
06	M	3,86	3,76	3,80	3,82	3,81	3,78	3,78	3,80	4,07	3,78	3,77	4,05	3,30	3,91	4,37	3,71	
07	M	4,33	4,22	4,30	4,33	4,29	4,31	4,29	4,30	4,50	4,29	4,31	4,49	4,46	4,42	5,06	4,17	
08	M	4,36	3,98	4,36	4,42	4,28	4,37	4,29	4,23	4,80	4,23	4,53	4,68	4,61	4,52	4,50	3,89	
09	M	4,03	3,22	3,94	3,90	3,59	3,98	3,74	3,65	5,17	3,69	5,23	4,31	4,23	4,21	3,36	3,25	
09 Jul		4,09	3,34	4,04	3,92	3,74	4,01	3,77	3,73	4,89	3,76	5,45	4,37	4,46	4,25	3,55	3,37	
Ago		3,89	3,31	3,76	3,77	3,60	3,79	3,63	3,59	4,52	3,61	4,92	4,12	4,15	3,95	3,45	3,45	
Sep		3,86	3,26	3,75	3,72	3,65	3,81	3,62	3,59	4,56	3,58	4,91	4,09	3,94	3,94	3,42	3,38	
Oct		3,80	3,21	3,65	3,68	3,60	3,78	3,57	3,56	4,57	3,53	4,77	4,10	3,85	3,85	3,34	3,25	
Nov		3,83	3,22	3,60	3,64	3,62	3,79	3,53	3,56	4,84	3,52	4,82	4,06	3,87	3,80	3,46	3,27	
Dic		3,88	3,14	3,61	3,61	3,53	3,81	3,46	3,48	5,49	3,44	4,88	4,01	3,80	3,91	3,60	3,24	
10 Ene		4,10	3,26	3,75	3,75	3,57	3,99	3,49	3,52	6,02	3,47	4,83	4,08	3,76	4,17	4,01	3,37	
Feb		4,11	3,17	3,66	3,73	3,50	3,98	3,38	3,50	6,46	3,36	4,73	4,05	3,69	4,56	4,02	3,28	
Mar		3,99	3,10	3,53	3,63	3,40	3,83	3,26	3,44	6,24	3,37	4,53	3,95	3,60	4,31	3,98	3,20	
Abr		4,16	3,06	3,46	3,54	3,34	3,90	3,36	3,40	7,83	3,32	4,76	4,00	3,51	4,78	3,96	3,14	
May		3,68	2,73	3,21	3,31	2,93	4,08	3,03	3,08	7,97	3,02	4,86	3,99	3,17	5,02	3,60	2,73	
Jun		3,70	2,54	3,20	3,47	2,70	4,56	2,92	3,07	9,10	2,90	5,31	4,10	3,01	5,54	3,14	2,61	
Jul		3,62	2,62	3,07	3,29	2,72	4,43	2,85	2,99	10,34	2,85	5,32	4,03	2,98	5,49	2,97	2,70	
Ago		3,44	2,35	2,77	3,03	2,45	4,04	2,62	2,68	10,70	2,56	5,30	3,80	2,65	5,31	2,68	2,45	
Sep		3,50	2,30	2,80	3,12	2,40	4,09	2,58	2,68	11,34	2,52	6,14	3,86	2,67	6,08	2,84	2,53	
Oct		3,34	2,35	2,82	3,21	2,46	4,04	2,63	2,72	9,57	2,58	6,42	3,80	2,73	6,05	2,80	2,64	
Nov		3,73	2,53	3,01	3,48	2,65	4,69	2,82	3,00	11,52	2,79	8,22	4,18	2,94	6,91	3,03	2,86	
Dic		4,07	2,91	...	3,99	3,01	5,38	3,19	3,34	12,01	3,16	...	4,60	3,32	6,53	3,34	3,21	

Nota: Véase también el cuadro 2.8.

(a) Tipo de interés de los bonos a diez años, que es el tipo que se utilizó en el criterio de convergencia de tipos de interés.

(b) Véase también la columna 17 del cuadro 22.12.

BALANCE DE SITUACIÓN RESUMIDO DEL BANCO DE ESPAÑA

Balance de situación resumido del Banco de España, que se publica en cumplimiento de lo establecido en el artículo 29 del Reglamento interno del Banco de España, aprobado por Resolución de 28.3.2000 (BOE de 6.4.2000)
Banco de España balance sheet published pursuant to the Resolution of 28.3.2000 (BOE 6.4.2000)

BANCO DE ESPAÑA

BALANCE DE SITUACIÓN RESUMIDO AL 30 DE NOVIEMBRE DE 2010

	EUROS
ACTIVO	
Oro y derechos en oro	9.631.560.194,15
Activos en moneda extranjera frente a no residentes en la zona del euro	14.342.104.876,60
Activos en moneda extranjera frente a residentes en la zona del euro	32.722,40
Activos en euros frente a no residentes en la zona del euro	907.135.509,44
Préstamos en euros concedidos a entidades de crédito de la zona del euro en relación con operaciones de política monetaria	65.383.845.872,21
Otros activos en euros frente a entidades de crédito de la zona del euro	1.981.406,77
Valores emitidos en euros por residentes en la zona del euro	86.994.540.524,68
Créditos en euros a las administraciones públicas	4.081.981.451,28
Cuentas intra-eurosistema ¹	21.053.420.750,92
Partidas en curso de liquidación	569.059,70
Otros activos	2.354.491.128,94
TOTAL ACTIVO	204.751.663.497,09
PASIVO	
Billetes ¹	89.408.056.445,00
Depósitos en euros mantenidos por entidades de crédito de la zona del euro en relación con operaciones de política monetaria	25.693.918.749,62
Otros pasivos en euros con entidades de crédito de la zona del euro	144.418,72
Certificados de deuda emitidos	0,00
Depósitos en euros de otros residentes en la zona del euro	23.005.545.229,88
Pasivos en euros con no residentes en la zona del euro	232.419.715,40
Pasivos en moneda extranjera con residentes en la zona del euro	968.359,32
Pasivos en moneda extranjera con no residentes en la zona del euro	777.469,99
Contrapartida de los derechos especiales de giro asignados por el FMI	3.319.142.083,40
Cuentas intra-eurosistema ¹	42.955.426.858,19
Partidas en curso de liquidación	326.122.896,34
Otros pasivos	2.941.956.129,13
Provisiones	5.277.654.027,20
Cuentas de revalorización	9.589.531.114,90
Capital y reservas	2.000.000.000,00
TOTAL PASIVO	204.751.663.497,09

Vº Bº: El Gobernador,
Miguel Fernández Ordóñez



El Interventor General,
José Miguel García Hernando



1. De conformidad con el sistema contable establecido en el Eurosistema en relación con la emisión de billetes de euro, el 8% del total de los billetes de euro en circulación se asigna al BCE con periodicidad mensual. La contrapartida de este ajuste se contabiliza (en las cuentas de los BCN) como un pasivo Intra-Eurosistema relacionado con la emisión de billetes. El 92% restante de los billetes de euro en circulación se asigna a los BCN también con periodicidad mensual, de modo que cada BCN muestra en su balance la parte de los billetes de euro emitidos que le corresponde de acuerdo con su participación en el capital desembolsado del BCE. La diferencia entre el valor de los billetes de euro asignados a cada BCN de acuerdo con el citado sistema contable y el valor de los billetes de euro puestos en circulación también se contabiliza (en las cuentas de los BCN) como un activo/pasivo Intra-Eurosistema relacionado con la emisión de billetes. / *According to the accounting regime chosen by the Eurosystem on the issue of euro banknotes, a share of 8% of the total value of the euro banknotes in circulation is allocated to the ECB on a monthly basis. The counterpart of this adjustment is recorded as an Intra-Eurosystem liability related to banknote issue. The remaining 92% of the value of the euro banknotes in circulation are allocated to the NCBs on a monthly basis too, whereby each NCB shows in its balance sheet a share of the euro banknotes issued corresponding to its paid-up share in the ECB's capital. The difference between the value of the euro banknotes allocated to the NCB according to the aforementioned accounting regime, and the value of euro banknotes put into circulation, is also recorded as an Intra-Eurosystem claim/liability related to banknote issue.*

ESQUEMAS DE SECTORIZACIÓN
SECTORISATION SCHEMES

Esquema de sectorización 1

AGRUPACIONES INSTITUCIONALES UTILIZADAS EN LOS CUADROS DE ANÁLISIS MONETARIO EN EL CONTEXTO DE LA ZONA DEL EURO

A. RESIDENTES EN ESPAÑA

A.1. Instituciones financieras monetarias	1. BANCO DE ESPAÑA (S.121)	
	2. OTRAS INSTITUCIONES FINANCIERAS MONETARIAS (S.122)	1. <i>Entidades de crédito</i> 1. Bancos 2. Cajas de ahorros 3. Cooperativas de crédito 4. Establecimientos financieros de crédito 5. Instituto de Crédito Oficial 2. <i>Fondos del mercado monetario (FMM)</i>
A.2. Administraciones públicas (S.13)	1. ADMINISTRACIÓN CENTRAL (S.1311)	1. <i>Estado</i> 2. <i>Organismos de la Administración central¹</i>
	2. COMUNIDADES AUTÓNOMAS (1) (S.1312)	
	3. CORPORACIONES LOCALES (1) (S.1313)	
	4. ADMINISTRACIONES DE SEGURIDAD SOCIAL (S.1314)	1. <i>Sistema de seguridad social</i> 2. <i>Otras administraciones de seguridad social</i>
A.3. Otros sectores residentes	1. INSTITUCIONES FINANCIERAS NO MONETARIAS ² (S.123+S.124)	1. <i>Otros intermediarios financieros² (S.123)</i> 1. Instituciones de inversión colectiva en valores mobiliarios (excepto FMM, véase A.1.2.2) a) Sociedades de inversión mobiliaria b) Fondos de inversión mobiliaria, excepto FMM 2. Instituciones de inversión colectiva en inmuebles a) Sociedades de inversión inmobiliaria b) Fondos de inversión inmobiliaria 3. Sociedades de valores 4. Fondos de titulización de activos 5. Sociedades y Fondos de capital riesgo 6. Holdings financieros 7. Sociedades emisoras de participaciones preferentes y otros valores negociables 2. <i>Auxiliares Financieros (S.124)</i> 1. Fondos de Garantía de Depósitos 2. Sociedades Gestoras de Cartera y de otras instituciones financieras y de seguro 3. Organismos rectores de los mercados oficiales 4. Agencias de valores 5. Agencias de calificación financiera 6. Sociedades de tasación 7. Fondos de regulación del mercado hipotecario 8. Sociedades de garantías 9. Comisión liquidadora de entidades aseguradoras (hasta su absorción por el Consorcio de Compensación de Seguros)

¹. Incluye los organismos autónomos administrativos (excepto las unidades de la seguridad social), universidades y empresas que se consideran administraciones públicas. ². Excepto Empresas de seguros y Fondos de pensiones.

Sectorisation scheme 1

INSTITUTIONAL GROUPINGS USED IN EURO AREA MONETARY ANALYSIS TABLES		
A. DOMESTIC		
A.1. Monetary Financial Institutions	1. BANCO DE ESPAÑA (S.121)	
	2. OTHER MONETARY FINANCIAL INSTITUTIONS (S.122)	<ol style="list-style-type: none"> 1. <i>Credit institutions</i> <ol style="list-style-type: none"> 1. Private banks 2. Savings banks 3. Credit co-operative banks 4. Specialised lending institutions 5. Instituto de Crédito Oficial (ICO) 2. <i>Money market funds</i>
A.2. General government (S.13)	1. CENTRAL GOVERNMENT (S.1311)	<ol style="list-style-type: none"> 1. <i>State (central government except government agencies)</i> 2. <i>Central government agencies</i>¹
	2. REGIONAL (AUTONOMOUS) GOVERNMENTS (1) (S.1312)	
	3. LOCAL GOVERNMENTS (1) (S.1313)	
	4. SOCIAL SECURITY FUNDS (S.1314)	<ol style="list-style-type: none"> 1. <i>Social Security System</i> 2. <i>Other social security funds</i>
A.3. Other resident sectors	1. NON-MONETARY FINANCIAL INSTITUTIONS ² (S.123+S.124)	<ol style="list-style-type: none"> 1. <i>Other financial intermediaries</i>² (S.123) <ol style="list-style-type: none"> 1. Portfolio investment institutions (except Money market funds, see A.1.2.2) <ol style="list-style-type: none"> a) Open-end investment companies b) Mutual funds, except Money market funds 2. Real estate investment institutions <ol style="list-style-type: none"> a) Real estate investment companies b) Real estate mutual funds 3. Securities-dealer companies 4. Asset securitisation vehicles 5. Venture capital funds and companies 6. Financial holding companies 7. Issuers of preference shares and other negotiable securities 2. <i>Financial auxiliaries</i> (S.124) <ol style="list-style-type: none"> 1. Deposit guarantee funds of deposits institutions 2. Portfolio management companies and the management companies of other financial and insurance institutions 3. Official market governing bodies 4. Securities agencies 5. Rating agencies 6. Appraisal companies 7. Mortgage market regulations funds 8. Guarantee companies 9. Comisión liquidadora de entidades aseguradoras (until its inclusion in Consorcio de Compensación de Seguros)

¹ Including autonomous administrative agencies (except social security units), universities and corporations considered to be part of general government. ² Except insurance corporations and pension funds.

Esquema de sectorización 1 (continuación)

AGRUPACIONES INSTITUCIONALES UTILIZADAS EN LOS CUADROS DE ANÁLISIS MONETARIO EN EL CONTEXTO DE LA ZONA DEL EURO		
A.3. Otros sectores residentes (continuación)		10. Establecimientos de cambio de moneda 11. Sociedades de compensación y liquidación de valores 12. Holdings que realizan actividades de auxiliares financieros
	2. EMPRESAS DE SEGUROS Y FONDOS DE PENSIONES (S.125)	1. Seguros privados 2. Entidades de previsión social 3. Consorcio de Compensación de Seguros 4. Fondos de pensiones
	3. SOCIEDADES NO FINANCIERAS ³ (S.11)	
	4. HOGARES E INSTITUCIONES SIN FINES DE LUCRO ⁴ (S.14+S.15)	
B. RESIDENTES EN OTROS PAÍSES DE LA ZONA DEL EURO		
B.1. Instituciones financieras monetarias (S.12)	1. EUROSISTEMA ⁵ (excepto Banco de España)	
	2. OTRAS INSTITUCIONES FINANCIERAS MONETARIAS	
B.2. Administraciones Públicas (S.13)	1. ADMINISTRACIÓN CENTRAL (S.1311)	
	2. OTRAS ADMINISTRACIONES PÚBLICAS	1. Administración regional (S.1312) 2. Administración local (S.1313) 3. Administraciones de seguridad social (S.1314)
B.3. Otros sectores residentes	1. INSTITUCIONES FINANCIERAS NO MONETARIAS ² (S123+S124)	
	2. EMPRESAS DE SEGUROS Y FONDOS DE PENSIONES (S.125)	
	3. SOCIEDADES NO FINANCIERAS ³ (S.11)	
	4. HOGARES E INSTITUCIONES SIN FINES DE LUCRO ⁴ (S.14+S.15)	
C. RESTO DEL MUNDO		
C.1. Bancos		
C.2. Agencias no bancarias	1. ADMINISTRACIONES PÚBLICAS	
	2. OTROS RESIDENTES	
Pro memoria		
I. Instituciones financieras residentes en España (A.1+A.3.1+A.3.2)		
II. Instituciones financieras residentes en otros países de la zona del euro (B.1+B.3.1+B.3.2)		

NOTA GENERAL: Los códigos que figuran detrás de las principales agrupaciones (S.12, S.13, ...) son los del Sistema Europeo de Cuentas 1995 (SEC95), aprobado por el Reglamento (CE) N° 2223/96 del Consejo, de 25 de junio de 1996. **3.** Públicas y privadas. **4.** ISFL al servicio de los hogares. **5.** El Eurosistema está formado por el Banco Central Europeo y los bancos centrales nacionales de la zona del euro.

Sectorisation scheme 1 (continued)

INSTITUTIONAL GROUPINGS USED IN EURO AREA MONETARY ANALYSIS TABLES		
A.3. Other resident sectors (continued)		10. Currency-exchange bureaux 11. Securities cleaning and settlement companies 12. Holdings companies that themselves carry out activities of financial auxiliaries
	2. INSURANCE CORPORATIONS AND PENSION FUNDS (S.125)	1. <i>Life and risk insurance corporations</i> 2. <i>Non-profit insurance institutions</i> 3. <i>Consortio de Compensación de Seguros</i> 4. <i>Pension funds</i>
	3. NON-FINANCIAL CORPORATIONS ³ (S.11)	
	4. HOUSEHOLDS AND NON-PROFIT INSTITUTIONS ⁴ (S.14+S.15)	
B. RESIDENTS IN OTHER EURO AREA COUNTRIES		
B.1. Monetary Financial Institutions (S.12)	1. EUROSISTEM ⁵ (except Banco de España)	
	2. OTHER MONETARY FINANCIAL INSTITUTIONS	
B.2. General government (S.13)	1. CENTRAL GOVERNMENT (S.1311)	
	2. OTHER GENERAL GOVERNMENT	1. <i>State government (S.1312)</i> 2. <i>Local government (S.1313)</i> 3. <i>Social security funds (S.1314)</i>
B.3. Other resident sectors	1. NON-MONETARY FINANCIAL CORPORATIONS ² (S123+S124)	
	2. INSURANCE CORPORATIONS AND PENSION FUNDS (S.125)	
	3. NON-FINANCIAL CORPORATIONS ³ (S.11)	
	4. HOUSEHOLDS AND NON-PROFIT INSTITUTIONS ⁴ (S.14+S.15)	
C. REST OF THE WORLD		
C.1. Banks		
C.2. Non-banks	1. GENERAL GOVERNMENT	
	2. OTHER RESIDENTS	
Memorandum item		
I. Domestic financial institutions (A.1+A.3.1+A.3.2)		
II. Financial institutions of other euro area countries (B.1+B.3.1+B.3.2)		

GENERAL NOTE: Codes after institutional groupings (S.12, S.13...) refer to the European System of Accounts 1995 (ESA 95), approved by Council Regulation (EC) No 2223/96 of 25 June 1996. **3.** Public and private. **4.** NPIs serving households. **5.** The eurosystem consists of the ECB and the national central banks of the euro area.

Esquema de sectorización 2

AGRUPACIONES INSTITUCIONALES UTILIZADAS EN LOS ESTADOS DE SUPERVISIÓN (CAPÍTULO 4)		
A. SECTORES RESIDENTES		
A.1. Sistema crediticio	A.1.1. BANCO DE ESPAÑA	
	A.1.2. ENTIDADES DE DEPÓSITO	A.1.2.1. Bancos A.1.2.2. Cajas de ahorros A.1.2.3. Cooperativas de crédito
	A.1.3. ESTABLECIMIENTOS FINANCIEROS DE CRÉDITO	
	A.1.4. INSTITUTO DE CRÉDITO OFICIAL	
A.2. Administraciones Públicas	A.2.1. ADMINISTRACIÓN CENTRAL	A.2.1.1. Estado A.2.1.2. Organismos de la Administración Central
	A.2.2. ADMINISTRACIONES TERRITORIALES	A.2.2.1. Comunidades Autónomas y sus Organismos A.2.2.2. Corporaciones Locales y sus Organismos
	A.2.3. ADMINISTRACIONES DE SEGURIDAD SOCIAL	
A.3. Otros sectores residentes	A.3.1. OTROS INTERMEDIARIOS FINANCIEROS, INCLUIDOS EMPRESAS DE SEGUROS Y FONDOS DE PENSIONES	
	A.3.2. AUXILIARES FINANCIEROS	
	A.3.3. SOCIEDADES NO FINANCIERAS PÚBLICAS ¹ Y PRIVADAS	
	A.3.4. PERSONAS FÍSICAS (HOGARES O FAMILIAS)	
	A.3.5. INSTITUCIONES PRIVADAS SIN FINES DE LUCRO	
B. SECTOR EXTERIOR		

1. Incluye, además, los organismos autónomos comerciales y similares.

Sectorisation scheme 2

INSTITUTIONAL GROUPINGS USED IN SUPERVISORY RETURNS (CHAPTER 4)		
A. RESIDENT SECTORS		
A.1. Credit system	A.1.1. BANCO DE ESPAÑA	
	A.1.2. DEPOSIT MONEY INSTITUTIONS	A.1.2.1. <i>Private banks</i> A.1.2.2. <i>Savings banks</i> A.1.2.3. <i>Credit Co-operatives</i>
	A.1.3. SPECIALISED CREDIT INSTITUTIONS	
	A.1.4. INSTITUTO DE CRÉDITO OFICIAL (ICO)	
A.2. General Government	A.2.1. CENTRAL GOVERNMENT	A.2.1.1. <i>State</i> A.2.1.2. <i>Administrative and Similar Agencies</i>
	A.2.2. TERRITORIAL GOVERNMENTS	A.2.2.1. <i>Regional (Autonomous) Governments and their agencies</i> A.2.2.2. <i>Local Governments and their agencies</i>
	A.2.3. SOCIAL SECURITY FUNDS	
A.3. Other Resident Sectors	A.3.1. OTHER FINANCIAL INTERMEDIARIES INCLUDING INSURANCE CO. AND PENSION FUNDS	
	A.3.2. FINANCIAL AUXILIARIES	
	A.3.3. NON-FINANCIAL PUBLIC ¹ AND PRIVATE ENTERPRISES	
	A.3.4. INDIVIDUALS (HOUSEHOLDS)	
	A.3.5. NON-PROFIT PRIVATE INSTITUTIONS	
B. FOREIGN SECTOR		

¹ Including commercial and similar autonomous agencies.

Esquema de sectorización 3

AGRUPACIONES INSTITUCIONALES UTILIZADAS EN LOS CUADROS DE CONTABILIDAD NACIONAL (INCLUIDAS CUENTAS FINANCIERAS DE LA ECONOMÍA ESPAÑOLA)		
S.1. ECONOMÍA NACIONAL		
S.11. Sociedades no financieras		
S.12. Instituciones financieras	S.121/S.122. INSTITUCIONES FINANCIERAS MONETARIAS	S.121. <i>Banco de España</i> S.122. <i>Otras instituciones financieras monetarias</i>
	S.123/S.125. INSTITUCIONES FINANCIERAS NO MONETARIAS	S.123. <i>Otros intermediarios financieros, excepto Empresas de seguros y fondos de pensiones</i> S.124. <i>Auxiliares financieros</i> S.125. <i>Empresas de seguros y fondos de pensiones</i>
S.13. Administraciones Públicas	S.1311. ADMINISTRACIÓN CENTRAL	
	S.1312. COMUNIDADES AUTÓNOMAS	
	S.1313. CORPORACIONES LOCALES	
	S.1314. ADMINISTRACIONES DE SEGURIDAD SOCIAL	
S.14/S.15. Otros sectores residentes: Hogares e instituciones sin fines de lucro al servicio de los hogares	S.14. HOGARES	
	S.15. INSTITUCIONES SIN FINES DE LUCRO AL SERVICIO DE LOS HOGARES	
S.2. RESTO DEL MUNDO		

Sectorisation scheme 3

INSTITUTIONAL GROUPINGS USED IN NATIONAL ACCOUNTS (INCLUDING THE FINANCIAL ACCOUNTS OF THE SPANISH ECONOMY)		
S.1. NATIONAL ECONOMY		
S.11. Non-financial Corporations		
S.12. Financial Corporations	S.121/S.122. MONETARY FINANCIAL INSTITUTIONS	S.121. <i>Banco de España</i> S.122. <i>Other Monetary Financial Institutions</i>
	S.123/S.125. NON-MONETARY FINANCIAL INSTITUTIONS	S.123. <i>Other Financial Intermediaries, except insurance companies and pension funds</i> S.124. <i>Financial Auxiliaries</i> S.125. <i>Insurance Corporations and Pension Funds</i>
S.13. General Government	S.1311. CENTRAL GOVERNMENT	
	S.1312. REGIONAL (AUTONOMOUS) GOVERNMENTS	
	S.1313. LOCAL GOVERNMENTS	
	S.1314. SOCIAL SECURITY FUNDS	
S.14/S.15. Other resident sectors: Households and Non-profit institutions serving households	S.14. HOUSEHOLDS	
	S.15. NON-PROFIT INSTITUTIONS SERVING HOUSEHOLDS	
S.2. REST OF THE WORLD		