

BOLETÍN ESTADÍSTICO

03/2015

BANCO DE ESPAÑA
Eurosistema



La recepción de información estadística para elaborar este trabajo se ha cerrado el 1 de Abril de 2015.

El Banco de España difunde todos sus informes y publicaciones periódicas a través de la red Internet en la dirección <http://www.bde.es>.

Se permite la reproducción para fines docentes o sin ánimo de lucro, siempre que se cite la fuente.

© Banco de España, Madrid, 2015

ISSN: 1579 - 8631 (edición electrónica)

SIGLAS, ABREVIATURAS Y SIGNOS UTILIZADOS

AAPP	Administraciones Públicas	IFM	Instituciones Financieras Monetarias
AIAF	Asociación de Intermediarios de Activos Financieros	IGAE	Intervención General de la Administración del Estado
ANFAC	Asociación Nacional de Fabricantes de Automóviles y Camiones	IIC	Instituciones de Inversión Colectiva
BCE	Banco Central Europeo	INE	Instituto Nacional de Estadística
BCN	Bancos Centrales Nacionales	INVERCO	Asociación de instituciones de inversión colectiva y fondos de pensiones
BE	Banco de España	IPI	Índice de Producción Industrial
BOE	Boletín Oficial del Estado	IPC	Índice de Precios de Consumo
BPI	Banco de Pagos Internacionales	IPRI	Índice de Precios Industriales
CE	Comisión Europea	IPSEBENE	Índice de Precios de Servicios y de Bienes Elaborados no Energéticos
CBE	Circular del Banco de España	ISFLSH	Instituciones Sin Fines de Lucro al Servicio de los Hogares
CCAA	Comunidades Autónomas	IVA	Impuesto sobre el Valor Añadido
CCLL	Corporaciones Locales	NEDD	Normas Especiales de Distribución de Datos del FMI
CECA	Confederación Española de Cajas de Ahorros	OOAA	Organismos Autónomos
CEM	Confederación Española de Mutualidades	OBS	Obra Benéfica Social
CFEE	Cuentas Financieras de la Economía Española	OCDE	Organización de Cooperación y Desarrollo Económicos
CNAE	Clasificación Nacional de Actividades Económicas	OIFM	Otras Instituciones Financieras Monetarias
CNE	Contabilidad Nacional de España	OM	Orden Ministerial
CNMV	Comisión Nacional del Mercado de Valores	OOAAPP	Otras Administraciones Públicas
DEG	Derechos Especiales de Giro	OPEP	Organización de Países Exportadores de Petróleo
DGSFP	Dirección General de Seguros y Fondos de Pensiones	OSR	Otros Sectores Residentes
DGT	Dirección General de Tráfico	PEC	Pacto de Estabilidad y Crecimiento
DGTPF	Dirección General del Tesoro y Política Financiera	PDE	Protocolo de Déficit Excesivo
EC	Entidades de Crédito	PIB	Producto Interior Bruto
EFC	Establecimientos Financieros de Crédito	PIB pm	Producto Interior Bruto a Precios de Mercado
Eonia	Índice medio del tipo de interés del euro a un día (Euro Overnight Index Average)	PNB	Producto Nacional Bruto
Euríbor	Tipo de interés de oferta de los depósitos interbancarios en euros (Euro Interbank Offered Rate)	RD	Real Decreto
Eurostat	Oficina de Estadística de las Comunidades Europeas	RM	Resto del mundo
EPA	Encuesta de población activa	RNB	Renta Nacional Bruta
FAAF	Fondo para la Adquisición de Activos Financieros	Sareb	Sociedad de Gestión de Activos Procedentes de la Reestructuración Bancaria
FEADER	Fondo Europeo Agrícola de Desarrollo Rural	SCLV	Sistema de Compensación y Liquidación de Valores
FEAGA	Fondo Europeo Agrícola de Garantía	SEC	Sistema Europeo de Cuentas
FEDER	Fondo Europeo de Desarrollo Regional	SEPE	Servicio Público de Empleo Estatal
FEOGA	Fondo Europeo de Orientación y Garantía Agrícola	SME	Sistema Monetario Europeo
FEP	Fondo Europeo de Pesca	TAE	Tasa Anual Equivalente
FFPP	Fondos de Pensiones	TEDR	Tipo Efectivo Definición Restringida
FGD	Fondo de Garantía de Depósitos de entidades de crédito	UE	Unión Europea
FIAMM	Fondos de Inversión en Activos del Mercado Monetario	UEM	Unión Económica y Monetaria
FIM	Fondos de Inversión Mobiliaria	UE 15	Países componentes de la Unión Europea desde 30.4.2004
FMI	Fondo Monetario Internacional	UE 25	Países componentes de la Unión Europea desde 1.5.2004
FMM	Fondos del Mercado Monetario	UE 27	Países componentes de la Unión Europea desde 1.1.2007
FSE	Fondo Social Europeo	UE 28	Países componentes de la Unión Europea desde 1.7.2013
IAPC	Índice Armonizado de Precios de Consumo	VNA	Variación Neta de Activos
ICO	Instituto de Crédito Oficial	VNP	Variación Neta de Pasivos

SIGLAS DE PAÍSES Y MONEDAS

De acuerdo con la práctica de la UE, los países están ordenados según el orden alfabético de los idiomas nacionales.

BE	Bélgica	EUR (euro)
BG	Bulgaria	BGN (lev búlgaro)
CZ	República Checa	CZK (corona checa)
DK	Dinamarca	DKK (corona danesa)
DE	Alemania	EUR (euro)
EE	Estonia	EUR (euro)
IE	Irlanda	EUR (euro)
GR	Grecia	EUR (euro)
ES	España	EUR (euro)
FR	Francia	EUR (euro)
HR	Croacia	HRK (kuna)
IT	Italia	EUR (euro)
CY	Chipre	EUR (euro)
LV	Letonia	EUR (euro)
LT	Lituania	EUR (euro)
LU	Luxemburgo	EUR (euro)
HU	Hungría	HUF (forint húngaro)
MT	Malta	EUR (euro)
NL	Países Bajos	EUR (euro)
AT	Austria	EUR (euro)
PL	Polonia	PLN (zloty polaco)
PT	Portugal	EUR (euro)
RO	Rumanía	RON (nuevo leu rumano)
SI	Eslovenia	EUR (euro)
SK	Eslovaquia	EUR (euro)
FI	Finlandia	EUR (euro)
SE	Suecia	SEK (corona sueca)
UK	Reino Unido	GBP (libra esterlina)
JP	Japón	JPY (yen japonés)
US	EEUU	USD (dólar EEUU)

ABREVIATURAS Y SIGNOS

M1	Efectivo en manos del público + Depósitos a la vista.
M2	M1 + Depósitos disponibles con preaviso hasta tres meses + Depósitos a plazo hasta dos años.
M3	M2 + Cesiones temporales + Participaciones en fondos del mercado monetario e instrumentos del mercado monetario + Valores distintos de acciones emitidos hasta dos años.
m€/me	Millones de euros.
mm	Miles de millones.
A	Avance.
P	Puesta detrás de una fecha [ene (P)], indica que todas las cifras correspondientes son provisionales. Puesta detrás de una cifra, indica que únicamente esta es provisional.
SO	Serie original.
SD	Serie desestacionalizada.
T _i ^j	Tasa de la media móvil de i términos, con j de desfase, convertida a tasa anual.
m _j	Tasa de crecimiento básico de período j.
M	Referido a datos anuales (1970 M) o trimestrales, indica que estos son medias de los datos mensuales del año o trimestre, y referido a series de datos mensuales, decenales o semanales, que estos son medias de los datos diarios de dichos períodos.
R	Referido a un año o mes (99 R), indica que existe una discontinuidad entre los datos de ese período y el siguiente.
...	Dato no disponible.
—	Cantidad igual a cero, inexistencia del fenómeno considerado o carencia de significado de una variación al expresarla en tasas de crecimiento.
0,0	Cantidad inferior a la mitad del último dígito indicado en la serie.

NOVEDADES DEL PRESENTE BOLETÍN

Novedades en capítulo 17 del Boletín Estadístico. Balanza de Pagos y Posición de Inversión Internacional

El 27 de febrero, coincidiendo con la difusión de los datos mensuales de balanza de pagos referidos al mes de diciembre de 2014, el Banco de España publica los datos relativos al periodo 1993-1994, completando la publicación de series históricas conforme al nuevo manual metodológico del FMI, el MBP6, y al nuevo sistema de información. Los datos correspondientes al período 1995-2009 fueron ya publicados el día 30 de diciembre, y el día 15 de octubre se revisaron las series de balanza de pagos desde el año 2010. Coincidiendo con esa fecha, el Banco de España difundió una nota de prensa que puede consultarse a través del enlace:

http://www.bde.es/f/webbde/GAP/Secciones/SalaPrensa/NotasInformativas/14/Arc/Fic/presbe2014_47.pdf

Existe a disposición de los usuarios en este sitio web, en la sección de estadísticas, una nota en la que se explican con detalle los cambios implementados a lo largo de este año 2014 y que puede consultarse a través del enlace:

<http://www.bde.es/webbde/es/estadis/bpagos/balpag.html>

Novedades en capítulo 26 del Boletín Estadístico

Se han revisado los cuadros 26.21 Tipos de interés interbancarios a tres meses en mercados nacionales, 26.22 Rendimientos de la deuda pública a tres años en mercados nacionales, incluyendo un nuevo cuadro 26.23 con los países de la zona del Euro y 26.24 Rendimientos de la deuda pública a largo plazo (antiguo 26.23), incluyendo un nuevo cuadro 26.25 con los países de la zona del Euro, según el criterio principal de incluir para el conjunto de la economía mundial y para la Unión Europea los países con mayor PIB (siempre que se disponga de la información relevante).

Novedades en la difusión de la información de las Administraciones Públicas (Boletín Estadístico, capítulo 11)

Con el fin de satisfacer los requerimientos establecidos en la iniciativa del Fondo Monetario Internacional conocida como Special Data Dissemination Standard Plus (SDDS Plus) se ha modificado el Capítulo 11 del Boletín Estadístico. En concreto, se ha incorporado en el cuadro 11.10 información sobre los sectores de contrapartida en la adquisición neta de activos financieros que realizan las Administraciones Públicas (AAPP); se ha introducido un nuevo cuadro 11.11 para ofrecer información sobre los pasivos netos contraídos de las AAPP; la deuda según el Protocolo de Déficit Excesivo (PDE) se presenta ahora en el cuadro 11.12 (antes 11.11) y, finalmente, se ha introducido en el cuadro 11.13 información sobre los plazos residuales de la deuda PDE.

ADVERTENCIAS

Calendario de las NEDD del FMI

El Banco de España publica en la Red, en el área de Estadísticas (<http://www.bde.es/bde/es/areas/estadis>), un calendario de estadísticas, que incluye las fechas correspondientes a la información exigida por las Normas Especiales de Distribución de Datos (NEDD) del FMI. Desde el calendario se puede acceder a los indicadores o estadísticas del Banco de España con los que se satisfacen los requerimientos de las NEDD.

Boletín Estadístico en la Red

A partir de la edición correspondiente a enero de 2008, la publicación oficial del Boletín Estadístico solo se difunde electrónicamente, a través de www.bde.es.

ÍNDICE ESQUEMÁTICO

AGRUPACIONES	CAPÍTULOS / PÁGINAS
Novedades y advertencias	5
Índice de cuadros	8
ESTADÍSTICAS DE LA UNIÓN ECONÓMICA Y MONETARIA	
	1. Principales indicadores económicos de la zona del euro 29
ESTADÍSTICAS ESPAÑOLAS	
Cuadros generales	2. Principales indicadores económicos 47 3. Cuentas Financieras trimestrales 61
Cuadros de las agrupaciones institucionales	<p>INSTITUCIONES FINANCIERAS Información obtenida de los estados de supervisión 4. Entidades de crédito y establecimientos financieros de crédito 69 Información de los estados de la UEM, CNMV y DGS 5. Instituciones Financieras 117 6. Instituciones Financieras Monetarias 125 7. Banco de España 141 8. Otras Instituciones Financieras Monetarias 161 9. Instituciones Financieras no Monetarias, excepto Empresas de Seguros y Fondos de Pensiones 207 10. Empresas de Seguros y Fondos de Pensiones 231</p> <p>ADMINISTRACIONES PÚBLICAS 11. Administraciones Públicas 239 12. Administración Central y Administraciones de Seguridad Social 251 13. Comunidades Autónomas 263 14. Corporaciones Locales 273</p> <p>SOCIEDADES NO FINANCIERAS 15. Sociedades no financieras: Síntesis de la información recopilada por la Central de Balances 281</p> <p>HOGARES E INSTITUCIONES SIN FINES DE LUCRO AL SERVICIO DE LOS HOGARES 16. Hogares e Instituciones sin fines de lucro al servicio de los hogares 301</p> <p>RESTO DEL MUNDO 17. Balanza de Pagos y Posición de Inversión Internacional frente a otros residentes en la zona del euro y al resto del mundo 303 18. Estadísticas de Aduanas 319</p>
Tipos de interés y tipos de cambio	19. Tipos de interés (excluidos los que aparecen publicados en los capítulos de Mercados Financieros) 325 20. Tipos de cambio e índices de competitividad 339
Mercados financieros	21. Mercado primario de valores 347 22. Mercados secundarios de valores 361
Estadísticas económicas generales	23. Producción y demanda 377 24. Empleo y salarios 389 25. Precios 405
ESTADÍSTICAS INTERNACIONALES	
	26. Economía internacional 411
APÉNDICES	
	A1. Banco de España. Balance de situación resumido 419 A2. Esquemas de sectorización 423 A3. Notas metodológicas 429

ÍNDICE DE CUADROS

CAPÍTULO 1 PRINCIPALES INDICADORES ECONÓMICOS DE LA ZONA DEL EURO	1.1	Actividad, precios y mercado de trabajo	30
	1.2	Ahorro, inversión y financiación. Todos los sectores residentes. Total	31
	1.3	Operaciones financieras de las sociedades no financieras	32
	1.4	Operaciones financieras de los hogares e ISFLSH	32
	1.5	Precios	33
	1.6	Déficit PDE (Protocolo de Déficit Excesivo) de las Administraciones Públicas	34
	1.7	Deuda PDE (Protocolo de Déficit Excesivo) de las Administraciones Públicas	35
	1.8	Balances agregado y consolidado y operaciones (flujos ajustados) de las IFM residentes en la zona del euro, incluyendo el Eurosistema	36
	1.9	Agregados monetarios de la zona del euro y contrapartidas de M3. Resumen	38
	1.10	Agregados monetarios de la zona del euro y contrapartidas de M3. Saldos del balance consolidado. Series originales	40
	1.11	Agregados monetarios de la zona del euro y contrapartidas de M3. Operaciones (flujos ajustados). Series originales	40
	1.12	Agregados monetarios de la zona del euro y contrapartidas de M3. Saldos del balance consolidado y operaciones (flujos ajustados). Series desestacionalizadas	41
	1.13	Contribución de las IFM residentes en España a los agregados monetarios de la zona del euro y a las contrapartidas de M3	41
	1.14	Evolución de los agregados monetarios de la zona del euro y de la contribución de las IFM residentes en España	42
	1.15	Tipos de interés	43
	1.16	Tipos de cambio	44
	Notas a los cuadros del capítulo 1		45
CAPÍTULO 2 PRINCIPALES INDICADORES ECONÓMICOS	2.1	Contabilidad nacional de España. Base 2010	48
	2.2	Economía nacional (consolidada). Cuentas de operaciones no financieras. Base 2010	50
	2.3	Economía nacional. Cuentas corrientes y de capital. Detalle por sectores institucionales. Base 2010	51
	2.4	Cuentas de operaciones financieras. Detalle por sectores institucionales	53
	2.5	Balances financieros. Detalle por sectores institucionales	54
	2.6	Balanza de pagos y Posición de Inversión Internacional	55
	2.7	Cuentas financieras. Operaciones financieras netas y activos financieros netos de los sectores institucionales	56
	2.8	Precios y tipos de interés (antiguo indicador de convergencia)	57
	2.9	Déficit y deuda PDE (Protocolo de Déficit Excesivo) de las Administraciones Públicas	58
	2.10	Tipos de interés	59
	2.11	Índices de competitividad de España	60
CAPÍTULO 3 CUENTAS FINANCIERAS TRIMESTRALES	A) Cuadros de sectores institucionales		
	3.1	Economía nacional. Balance financiero	62
	3.2	Economía nacional. Cuenta de operaciones financieras	62
	3.3	Sociedades no financieras. Balance financiero	63
	3.4	Sociedades no financieras. Cuenta de operaciones financieras	63
	3.5	Instituciones financieras. Balance financiero	64
	3.6	Instituciones financieras. Cuenta de operaciones financieras	64

- 3.7 Administraciones públicas. Balance financiero 65
- 3.8 Administraciones públicas. Cuenta de operaciones financieras 65
- 3.9 Hogares e ISFLSH. Balance financiero 66
- 3.10 Hogares e ISFLSH. Cuenta de operaciones financieras 66
- 3.11 Resto del mundo. Balance financiero 67
- 3.12 Resto del mundo. Cuenta de operaciones financieras 67

B) Carteras de valores de los sectores institucionales

- 3.13 Valores representativos de deuda. Saldos 68

CAPÍTULO 4 ENTIDADES DE CRÉDITO Y ESTABLECIMIENTOS FINANCIEROS DE CRÉDITO

A) Balance agregado según los estados de supervisión

- 4. Conciliación entre los balances de las entidades de crédito y establecimientos financieros de crédito que se presentan en los capítulos 4 y 8 de este Boletín 70

ENTIDADES DE CRÉDITO Y ESTABLECIMIENTOS FINANCIEROS DE CRÉDITO

- 4.A Activo=Pasivo de las entidades de crédito y establecimientos financieros de crédito por instituciones 74
 - 4.1 Activo 74
 - 4.2 Pasivo 75
 - 4.3 Crédito. Otros sectores residentes 75
 - 4.4 Activo. Valores 76
 - 4.5 Pasivo. Otros sectores residentes 76
 - 4.6 Otros activos no sectorizados 77
 - 4.7 Patrimonio neto, ajustes y correcciones de valor 77
 - 4.8 Pasivos no sectorizados 78
 - 4.9 Otros activos y pasivos 78
 - 4.10 Correcciones de valor por deterioro de activos del crédito a otros sectores residentes 79

B) Detalles del crédito y los depósitos de las entidades de crédito y establecimientos financieros de crédito

Crédito de las entidades de crédito y establecimientos financieros de crédito, por grupos de entidades

- 4.11 A los sectores «Administraciones públicas» y «Otros sectores residentes» 79
- 4.99 Detalle de los activos dudosos 80

Total crédito y total créditos dudosos de las entidades de crédito y establecimientos financieros de crédito a «Otros sectores residentes», por finalidades del crédito

a) Crédito y dudosos del crédito para financiar actividades productivas de las empresas y los empresarios individuales que reciben los créditos y detalle por funciones de gasto de otras financiaciones a hogares e ISFLSH

- 4.13 Total entidades de crédito y establecimientos financieros de crédito 81
- 4.14 Entidades de depósito 82
- 4.17 Establecimientos financieros de crédito 83

b) Crédito y dudosos del crédito para financiar actividades productivas de las empresas y los empresarios individuales que reciben los créditos. Detalle por la actividad principal

- 4.18 Total entidades de crédito y establecimientos financieros de crédito 84

4.19	Entidades de depósito	85
4.22	Establecimientos financieros de crédito	86
c) Crédito y dudosos del crédito para financiar actividades productivas de las empresas y los empresarios individuales que reciben los créditos. Detalle de las actividades de industria y construcción		
4.23	Total entidades de crédito y establecimientos financieros de crédito	87
4.24	Entidades de depósito	88
4.27	Establecimientos financieros de crédito	89

Créditos y depósitos de las entidades de depósito a los sectores "Administraciones públicas" y "Otros sectores residentes"

4.28	Detalle por provincias. Resumen	90
4.29	Detalle por Comunidades Autónomas. Resumen	91
4.30	Detalle del crédito por Comunidades Autónomas	92
4.31	Detalle de los depósitos por Comunidades Autónomas	93

Pasivos de las entidades de crédito y establecimientos financieros de crédito, por grupos de entidades

4.32	Frente a «Administraciones públicas» y «Otros sectores residentes»	95
------	--	----

C) Cuenta de resultados

4.B	Entidades de depósito. Resumen	96
4.36	Estructura de la cuenta de resultados	97
4.37	Productos financieros	97
4.38	Costes financieros	98
4.39	Detalle de los productos de la cartera de valores y de los costes de los valores emitidos	98
4.40	Otros productos y gastos ordinarios	99
4.41	Estructura de la cuenta de resultados de las entidades de depósito residentes y sucursales en el extranjero	99

D) Cuadros complementarios

ENTIDADES DE CRÉDITO Y ESTABLECIMIENTOS FINANCIEROS DE CRÉDITO

4.45	Número de entidades	100
4.46	Número de empleados	100
4.47	Número de oficinas operativas y de representación de las entidades de crédito y establecimientos financieros de crédito residentes y del Banco de España	101
4.48	Número de oficinas por Comunidades Autónomas	102
4.49	Número de oficinas por provincias	103

E) Balances de los componentes de las entidades de crédito y establecimientos financieros de crédito

ENTIDADES DE DEPÓSITO

4.51	Activo	104
4.52	Pasivo	104
4.53	Crédito. Otros sectores residentes	105
4.54	Activo. Valores	105
4.55	Pasivo. Otros sectores residentes	106

4.56	Otros activos no sectorizados	106
4.57	Patrimonio neto, ajustes y correcciones de valor	107
4.58	Pasivos no sectorizados	107

ESTABLECIMIENTOS FINANCIEROS DE CRÉDITO

4.81	Activo	108
4.82	Pasivo	108
4.83	Crédito. Otros sectores residentes	109
4.84	Otros activos no sectorizados	109
4.85	Patrimonio neto, ajustes y correcciones de valor	110
4.86	Pasivos no sectorizados	110

Notas a los cuadros del capítulo 4 111

CAPÍTULO 5 INSTITUCIONES FINANCIERAS

A) Conciliación entre el balance financiero de las CFEE y el balance según los estados de la zona del euro (caso de IFM) o los balances oficiales (caso de IF no M)

5.A	Activo	118
5.B	Pasivo	120

B) Balance agregado

5.1	Activos financieros = pasivos más activos financieros netos. Valores absolutos	122
5.2	Activos financieros = pasivos más activos financieros netos. Estructuras	123

CAPÍTULO 6 INSTITUCIONES FINANCIERAS MONETARIAS

A) Conciliación entre el balance financiero de las CFEE y el balance según los estados de la zona del euro

6.A	Activo	126
6.B	Pasivo	128

B) Balance según los estados de la zona del euro

6.C	Balance. Detalle por instituciones	130
6.1	Activo. Resumen	134
6.2	Pasivo. Resumen	134
6.3	Activo. Residentes en España	135
6.4	Activo. Residentes en España: detalle de valores distintos de acciones y participaciones	135
6.5	Activo. Residentes en otros países de la zona del euro	136
6.6	Activo. Residentes en otros países de la zona del euro: detalle de valores distintos de acciones y participaciones	136
6.7	Pasivo. Depósitos de los residentes en España por sectores y detalle por instrumentos de los depósitos de otras AAPP	137
6.8	Pasivo. Depósitos de los residentes en España: detalle de otros sectores residentes	137
6.9	Pasivo. Depósitos de residentes en otros países de la zona del euro por sectores y detalle por instrumentos de los depósitos de otras AAPP	138
6.10	Pasivo. Depósitos de residentes en otros países de la zona del euro: detalle de otros sectores residentes	138
6.11	Activo. Resto del mundo	139
6.12	Pasivo. Resto del mundo y rúbricas no clasificadas: total y algunos detalles	139

Notas a los cuadros del capítulo 6 140

A) Conciliación entre el balance financiero de las CFEE y el balance según los estados de la zona del euro

7.A	Activo	142
7.B	Pasivo	144

B) Balance según los estados de la zona del euro

7.C	Balance	146
7.1	Activo. Resumen	149
7.2	Pasivo. Resumen	149
7.3	Activo. Residentes en España	150
7.4	Activo. Residentes en España: detalle de valores distintos de acciones y participaciones	150
7.5	Activo. Residentes en otros países de la zona del euro	151
7.6	Activo. Residentes en otros países de la zona del euro: detalle de valores distintos de acciones y participaciones	151
7.7	Pasivo. Depósitos de los residentes en España por sectores y detalle por instrumentos de los depósitos de otras AAPP	152
7.8	Pasivo. Depósitos de los residentes en España: detalle de otros sectores residentes	152
7.9	Pasivo. Depósitos de los residentes en otros países de la zona del euro: por sectores y detalle por instrumentos de los depósitos de otras AAPP	153
7.10	Pasivo. Depósitos de los residentes en otros países de la zona del euro: detalle de otros sectores residentes	153
7.11	Activo. Resto del mundo y detalle de otros activos	154
7.12	Pasivo. Resto del mundo y detalle de otros pasivos	154
7.13	Balance. Resumen por sectores	155
7.14	Billetes denominados en pesetas en circulación. Detalle por denominación de los billetes	155
7.15	Monedas denominadas en pesetas en circulación. Detalle por denominación de las monedas	156
7.16	Billetes distribuidos menos billetes retirados por el Banco de España y billetes denominados en pesetas no retornados. Detalle por denominación de los billetes de euro	156
7.17	Monedas denominadas en euro puestas en circulación por el Banco de España y monedas denominadas en pesetas no retornadas. Detalle por denominación de las monedas de euro	157

Notas a los cuadros del capítulo 7 158

Nota introductoria a los cuadros del capítulo 8 y otra estadísticas sobre otras instituciones financieras monetarias 162

A) Conciliación entre el balance financiero de las CFEE y el balance según los estados de la zona del euro

8.A	Activo	164
8.B	Pasivo	168

B) Balance agregado de las OIFM según los estados de la zona del euro

8.C	Balance. Detalle por instituciones	172
8.1	Activo=pasivo de las OIFM por instituciones	177
8.2	Activo. Resumen	177
8.3	Pasivo. Resumen	178
8.4	Activo. Residentes en España	178

- 8.5 Activo. Residentes en España: detalle de valores distintos de acciones y participaciones 179
- 8.6 Activo. Residentes en otros países de la zona del euro 179
- 8.7 Activo. Residentes en otros países de la zona del euro: detalle de valores distintos de acciones y participaciones 180
- 8.8 Pasivo. Depósitos de los residentes en España por sectores y detalle por instrumentos de los depósitos de otras AAPP 180
- 8.9 Pasivo. Depósitos de los residentes en España: detalle de otros sectores residentes 181
- 8.10 Pasivo. Depósitos de residentes en otros países de la zona del euro por sectores y detalle por instrumentos de los depósitos de otras AAPP 181
- 8.11 Pasivo. Depósitos de residentes en otros países de la zona del euro: detalle de otros sectores residentes 182
- 8.12 Activo. Resto del mundo 182
- 8.13 Pasivo. Resto del mundo y rúbricas no clasificadas: total y algunos detalles 183

C) Detalles del activo y del pasivo de las OIFM

- 8.21 Préstamos y créditos concedidos por las OIFM y depósitos en estas, de las AAPP residentes en España, por instituciones 183
- 8.22 Préstamos y créditos concedidos por las OIFM y depósitos en estas, de otros sectores residentes en España, por instituciones 184
- 8.25 Préstamos y créditos concedidos por las OIFM y depósitos en estas, de las AAPP, por subsectores 184
- 8.26 Préstamos y créditos de las OIFM a otros sectores residentes en España, por subsectores 185
- 8.27 Detalle de los préstamos y créditos concedidos por las OIFM a los hogares 185
- 8.28 Depósitos de otros sectores residentes y de otras AAPP residentes en el área del euro, por subsectores 186
- 8.29 Depósitos en las OIFM de sociedades no financieras y hogares e ISFLSH residentes en España, por naturaleza 186
- 8.30 Depósitos en las OIFM de sociedades no financieras, hogares e ISFLSH residentes en España, por naturaleza. Detalle 187
- 8.31 Detalle por países de los principales activos y pasivos, de las OIFM 188
- 8.32 Detalle por monedas de los principales activos y pasivos, de las OIFM 189

D) Balances de los componentes de las OIFM

- ENTIDADES DE CRÉDITO Y ESTABLECIMIENTOS FINANCIEROS DE CRÉDITO
- 8.D Balance de las entidades de crédito y establecimientos financieros de crédito. Detalle por entidades 190
 - 8.41 Activo. Resumen 193
 - 8.42 Pasivo. Resumen 193
 - 8.43 Activo. Residentes en España 194
 - 8.44 Pasivo. Depósitos de los residentes en España, por sectores, y detalle por instrumentos de los depósitos de otros sectores residentes 194
- Reservas mínimas a que están sujetas las entidades de crédito
- 8.E Apéndice al balance. Determinación de los pasivos de las entidades de crédito sujetas a reservas mínimas 195
 - 8.45 Pasivos computables en el coeficiente de reservas mínimas de la zona del euro 196

ENTIDADES DE DEPÓSITO

8.51	Activo. Resumen	196
8.52	Pasivo. Resumen	197
8.53	Activo. Residentes en España	197
8.54	Pasivo. Depósitos de los residentes en España, por sectores, y detalle por instrumentos de los depósitos de otros sectores residentes	198

ESTABLECIMIENTOS FINANCIEROS DE CRÉDITO (EFC)

8.81	Activo. Resumen	198
8.82	Pasivo. Resumen	199
8.83	Activo. Residentes en España	199
8.84	Pasivo. Depósitos de los residentes en España, por sectores, y detalle por instrumentos	200

FONDOS DEL MERCADO MONETARIO

8.F	Balance	201
8.91	Balance. Resumen	203
8.92	Activo. Residentes en España	203

Notas a los cuadros del capítulo 8 204

CAPÍTULO 9 INSTITUCIONES FINANCIERAS NO MONETARIAS, EXCEPTO EMPRESAS DE SEGUROS Y FONDOS DE PENSIONES

A) Total sector

Conciliación entre los balances financieros de las CFEE y los balances oficiales

9.A	Activo	208
9.B	Pasivo	209

Balances

9.1	Activo y pasivo. Valoración de activos financieros y pasivos según SEC 95	210
-----	---	-----

B) Subsector «Otros intermediarios financieros»

Conciliación entre los balances financieros de las CFEE y los balances oficiales

9.C	Activo	211
9.D	Pasivo	212

Balances

9.11	Balances oficiales. Total activo y pasivo por agrupaciones institucionales	213
9.12	Activo y pasivo. Valoración de activos financieros y pasivos según SEC 95	213

SUBSECTOR «OTROS INTERMEDIARIOS FINANCIEROS»: AGENTE INSTITUCIONES DE INVERSIÓN COLECTIVA EN VALORES MOBILIARIOS (EXCEPTO FONDOS DEL MERCADO MONETARIO)

Conciliación entre los balances financieros de las CFEE y los balances oficiales

9.E	Activo y pasivo	214
-----	-----------------	-----

Balances

9.21	Activo y pasivo. Valoración de activos financieros y pasivos según SEC 95	215
------	---	-----

- 9.22 Activos financieros. Sociedades no financieras y Administraciones Públicas 215
- 9.23 Activos financieros. Instituciones financieras y resto del mundo 216
- 9.24 Pasivos por tenedores. Valoración de pasivos según SEC 95 216

SUBSECTOR «OTROS INTERMEDIARIOS FINANCIEROS»: AGENTE SOCIEDADES DE VALORES

Balances

- 9.31 Activo y pasivo. Valoración de activos financieros y pasivos según SEC 95 217
- 9.32 Activos financieros. Detalle 217

C) Subsector «Auxiliares financieros»

Conciliación entre los balances financieros de las CFEE y los balances oficiales

- 9.F Activo 218
- 9.G Pasivo 219

Balances

- 9.41 Balances oficiales. Total activo y pasivo por agrupaciones institucionales 220
- 9.42 Activo y pasivo. Valoración de activos financieros y pasivos según SEC 95 220

SUBSECTOR «AUXILIARES FINANCIEROS»: AGENTE SOCIEDADES DE TASACIÓN

Datos de actividad de las tasadoras

- 9.50 Distribución de tasaciones: número de tasaciones 221
- 9.51 Distribución de tasaciones: importe de tasaciones 222
- 9.52 Distribución de tasaciones: superficie utilizable. Tasaciones de bienes inmuebles 223
- 9.53 Distribución de tasaciones de bienes inmuebles: valor medio del m2 224
- 9.54 Distribución de la clientela y finalidad de las tasaciones: número de tasaciones 224
- 9.55 Distribución de la clientela y finalidad de las tasaciones: importe de tasaciones 225
- 9.56 Distribución geográfica de las tasaciones de inmuebles: número de tasaciones e importe 225
- 9.57 Distribución geográfica de las tasaciones de viviendas: número de tasaciones e importe 226
- 9.58 Distribución geográfica de las tasaciones de inmuebles por Comunidades Autónomas: número de tasaciones 226
- 9.59 Distribución geográfica de las tasaciones de inmuebles por Comunidades Autónomas: importe 227
- 9.60 Distribución geográfica de las tasaciones de viviendas por Comunidades Autónomas: número de tasaciones 227
- 9.61 Distribución geográfica de las tasaciones de viviendas por Comunidades Autónomas: importe 228

Información contable

- 9.62 Balance e información complementaria 228
- 9.63 Cuenta de resultados 229

CAPÍTULO 10 EMPRESAS DE SEGUROS Y
FONDOS DE PENSIONES

A) Conciliación entre los balances financieros de las CFEE y los balances oficiales

- 10.A Activo 232
- 10.B Pasivo 234

B) Balances

- 10.1 Balance y provisiones técnicas por grupos de agentes que componen el sector. 236
- 10.2 Detalles del activo y del pasivo 236
- 10.3 Empresas de seguros privados. Detalles del activo y del pasivo 237
- 10.4 Mutualidades de previsión social. Detalles del activo y del pasivo 237
- 10.5 Consorcio de compensación de seguros. Detalles del activo y del pasivo 238
- 10.6 Fondos de pensiones externos (Ley 8/1987). Detalles del activo y del pasivo 238

CAPÍTULO 11 ADMINISTRACIONES PÚBLICAS

A) ADMINISTRACIONES PÚBLICAS

- 11.1 Capacidad (+) o necesidad (-) de financiación, pasivos en circulación y deuda según el Protocolo de Déficit Excesivo (PDE). Importes 240
- 11.2 Capacidad (+) o necesidad (-) de financiación, pasivos en circulación y deuda según el Protocolo de Déficit Excesivo (PDE). Porcentajes del PIB pm 240
- 11.3 Capacidad (+) o necesidad (-) de financiación. Por subsectores 241
- 11.4 Pasivos en circulación y deuda según el Protocolo de Déficit Excesivo (PDE). Importes 241
- 11.5 Pasivos en circulación y deuda según el Protocolo de Déficit Excesivo (PDE). Porcentajes del PIB pm 242
- 11.6 Deuda según el Protocolo de Déficit Excesivo (PDE) y activos financieros frente a Administraciones Públicas. Importes 242
- 11.7 Deuda según el Protocolo de Déficit Excesivo (PDE) y activos financieros frente a Administraciones Públicas. Porcentajes del PIB pm 243
- 11.8 Conciliación entre la necesidad de financiación y la variación de la deuda elaborada según el Protocolo de Déficit Excesivo (PDE). Importes 243
- 11.9 Conciliación entre la necesidad de financiación y la variación de la deuda elaborada según el Protocolo de Déficit Excesivo (PDE). Porcentajes del PIB pm 244
- 11.10 Adquisición neta de activos financieros 244
- 11.11 Pasivos netos contraídos 245
- 11.12 Deuda según el Protocolo de Déficit Excesivo (PDE) por instrumentos 245
- 11.13 Deuda según el Protocolo de Déficit Excesivo (PDE) por sectores de contrapartida, monedas y plazos residuales 246

B) EMPRESAS PÚBLICAS

- 11.14 Deuda por Administraciones Públicas propietarias de las Empresas Públicas no incluidas en el sector Administraciones Públicas 246

C) OTRA INFORMACIÓN

- 11.15 Relaciones España-Unión Europea 247

Notas a los cuadros del capítulo 11 248

CAPÍTULO 12 ADMINISTRACIÓN CENTRAL Y
ADMINISTRACIONES DE SEGURIDAD SOCIAL

ADMINISTRACIÓN CENTRAL

- 12.1 Capacidad (+) o necesidad (-) de financiación, pasivos en circulación y deuda según el Protocolo de Déficit Excesivo (PDE). Importes 252

- 12.2 Capacidad (+) o necesidad (-) de financiación, pasivos en circulación y deuda según el Protocolo de Déficit Excesivo (PDE). Porcentajes del PIB pm 252
- 12.3 Conciliación entre la necesidad de financiación y la variación de la deuda elaborada según el Protocolo de Déficit Excesivo (PDE). Importes 253
- 12.4 Conciliación entre la necesidad de financiación y la variación de la deuda elaborada según el Protocolo de Déficit Excesivo (PDE). Porcentajes del PIB pm 253
- 12.5 Adquisición neta de activos financieros 254
- 12.6 Administración Central. Deuda según el Protocolo de Déficit Excesivo (PDE) por instrumentos 254
- 12.7 Administración Central. Deuda según el Protocolo de Déficit Excesivo (PDE) por administraciones y unidades 255
- 12.8 Estado. Deuda según el Protocolo de Déficit Excesivo (PDE) por instrumentos 255
- 12.9 Otras unidades institucionales clasificadas como Administración Central. Deuda según el Protocolo de Déficit Excesivo (PDE) por instrumentos 256

A) EMPRESAS PÚBLICAS DE LA ADMINISTRACIÓN CENTRAL

- 12.10 Deuda por Empresas Públicas no incluidas en el sector Administraciones Públicas 256

ADMINISTRACIONES DE SEGURIDAD SOCIAL

- 12.11 Capacidad (+) o necesidad (-) de financiación, pasivos en circulación y deuda según el Protocolo de Déficit Excesivo (PDE). Importes 257
- 12.12 Capacidad (+) o necesidad (-) de financiación, pasivos en circulación y deuda según el Protocolo de Déficit Excesivo (PDE). Porcentajes del PIB pm 257
- 12.13 Conciliación entre la necesidad de financiación y la variación de la deuda elaborada según el Protocolo de Déficit Excesivo (PDE). Importes 258
- 12.14 Conciliación entre la necesidad de financiación y la variación de la deuda elaborada según el Protocolo de Déficit Excesivo (PDE). Porcentajes del PIB pm 258
- 12.15 Adquisición neta de activos financieros 259
- 12.16 Deuda según el Protocolo de Déficit Excesivo (PDE) por instrumentos 259

Notas a los cuadros del capítulo 12 260

CAPÍTULO 13 COMUNIDADES AUTÓNOMAS

A) COMUNIDADES AUTÓNOMAS

- 13.1 Capacidad (+) o necesidad (-) de financiación, pasivos en circulación y deuda según el Protocolo de Déficit Excesivo (PDE). Importes 264
- 13.2 Capacidad (+) o necesidad (-) de financiación, pasivos en circulación y deuda según el Protocolo de Déficit Excesivo (PDE). Porcentajes del PIB pm 264
- 13.3 Conciliación entre la necesidad de financiación y la variación de la deuda elaborada según el Protocolo de Déficit Excesivo (PDE). Importes 265
- 13.4 Conciliación entre la necesidad de financiación y la variación de la deuda elaborada según el Protocolo de Déficit Excesivo (PDE). Porcentajes del PIB pm 265
- 13.5 Adquisición neta de activos financieros 266
- 13.6 Deuda según el Protocolo de Déficit Excesivo (PDE). Resumen general 267
- 13.7 Deuda según el Protocolo de Déficit Excesivo (PDE) por instrumentos 268
- 13.8 Deuda según el Protocolo de Déficit Excesivo (PDE) por agrupaciones institucionales 268
- 13.9 Deuda según el Protocolo de Déficit Excesivo (PDE) por Comunidades Autónomas. Importes 269
- 13.10 Deuda según el Protocolo de Déficit Excesivo (PDE) por Comunidades Autónomas. Porcentajes del PIB pm 269

B) EMPRESAS PÚBLICAS DE COMUNIDADES AUTÓNOMAS

- 13.11 Deuda por Comunidades Autónomas propietarias de las Empresas Públicas no incluidas en el sector Administraciones Públicas. Importes 270
- 13.12 Deuda por Comunidades Autónomas propietarias de las Empresas Públicas no incluidas en el sector Administraciones Públicas. Porcentajes del PIB pm 270

Notas a los cuadros del capítulo 13 271

CAPÍTULO 14 CORPORACIONES LOCALES

A) CORPORACIONES LOCALES

- 14.1 Capacidad (+) o necesidad (-) de financiación, pasivos en circulación y deuda según el Protocolo de Déficit Excesivo (PDE). Importes 274
- 14.2 Capacidad (+) o necesidad (-) de financiación, pasivos en circulación y deuda según el Protocolo de Déficit Excesivo (PDE). Porcentajes del PIB pm 274
- 14.3 Conciliación entre la necesidad de financiación y la variación de la deuda elaborada según el Protocolo de Déficit Excesivo (PDE). Importes 275
- 14.4 Conciliación entre la necesidad de financiación y la variación de la deuda elaborada según el Protocolo de Déficit Excesivo (PDE). Porcentajes del PIB pm 275
- 14.5 Adquisición neta de activos financieros 276
- 14.6 Deuda según el Protocolo de Déficit Excesivo (PDE). Resumen general 277
- 14.7 Deuda según el Protocolo de Déficit Excesivo (PDE) por instrumentos 278
- 14.8 Deuda según el Protocolo de Déficit Excesivo (PDE) por tipos de Corporaciones Locales 278

Notas a los cuadros del capítulo 14 279

CAPÍTULO 15 SOCIEDADES NO FINANCIERAS: SÍNTESIS DE LA INFORMACIÓN RECOPIADA POR LA CENTRAL DE BALANCES

A) Resumen

- 15.A Total sociedades no financieras existentes en España y empresas disponibles en las bases de datos de la Central de Balances 282
- 15.B Total empleados en las sociedades no financieras existentes en España y en las empresas disponibles en las bases de datos de la Central de Balances 283
- 15.C Balance, Cuenta de resultados y ratios. 2013 284

B) Cuenta de resultados

Principales rúbricas. total empresas

- 15.1 Base de datos anual (CBI) 284
- 15.2 Base de datos trimestral (CBT). Tasas 285
- 15.3 Base de datos trimestral (CBT). Tasas interanuales de trimestres acumulados 285

Principales rúbricas. sector industria

- 15.4 Base de datos anual (CBI) 286
- 15.5 Base de datos trimestral (CBT). Tasas 286
- 15.6 Base de datos trimestral (CBT). Tasas interanuales de trimestres acumulados 287

C) Ratios significativas

R.1. Rentabilidad ordinaria del activo neto

- 15.7 Base de datos anual (CBI) 287
- 15.8 Base de datos trimestral (CBT) 288
- 15.9 Base de datos trimestral (CBT). Ratios de trimestres acumulados 288

R.2. Intereses por financiación recibida sobre recursos ajenos con coste (operaciones vivas)	
15.10 Base de datos anual (CBI)	289
15.11 Base de datos trimestral (CBT)	289
15.12 Base de datos trimestral (CBT). Ratios de trimestres acumulados	290
R.3. Rentabilidad ordinaria de los recursos propios	
15.13 Base de datos anual (CBI)	290
15.14 Base de datos trimestral (CBT)	291
15.15 Base de datos trimestral (CBT). Ratios de trimestres acumulados	291
R.4. Diferencia rentabilidad - coste financiero (R.1-R.2)	
15.16 Base de datos anual (CBI)	292
15.17 Base de datos trimestral (CBT)	292
15.18 Base de datos trimestral (CBT). Ratios de trimestres acumulados	293
R.5. Margen de explotación (REB/producción)	
15.19 Base de datos anual (CBI)	293
15.20 Base de datos trimestral (CBT)	294
15.21 Base de datos trimestral (CBT). Ratios de trimestres acumulados	294
E.1. Endeudamiento, RAC/AN (precios corrientes; saldo final)	
15.22 Base de datos anual (CBI)	295
15.23 Base de datos trimestral (CBT)	295
E.2. Endeudamiento, RAC/(REB + Ingresos financieros) (saldo final)	
15.24 Base de datos anual (CBI)	296
15.25 Base de datos trimestral (CBT)	296
Carga financiera por intereses, Intereses por financiación recibida/(REB + Ingresos financieros)	
15.26 Base de datos anual (CBI)	297
15.27 Base de datos trimestral (CBT)	297
Ratios significativas FSI	
15.28 Endeudamiento (Deuda / Fondos Propios). Base de datos integrada (CBI)	298
15.29 Rentabilidad de los recursos propios. (EBIT / Fondos Propios). Base de datos integrada (CBI)	298
Notas a los cuadros del capítulo 15	299
 CAPÍTULO 16 HOGARES E INSTITUCIONES SIN FINES DE LUCRO AL SERVICIO DE LOS HOGARES	 En proceso de elaboración
 CAPÍTULO 17 BALANZA DE PAGOS Y POSICIÓN DE INVERSIÓN INTERNACIONAL FRENTE A OTROS RESIDENTES EN LA ZONA DEL EURO Y AL RESTO DEL MUNDO	 A) Balanza de pagos
	17.1 Resumen. Saldos. Mensual
	304
	17.2 Resumen de la cuenta financiera. Variación de activos menos variación de pasivos. Mensual
	304

17.3	Cuenta corriente y de capital. Detalle. Mensual	305
17.4	Cuenta corriente. Detalle de bienes y servicios. Trimestral	305
17.5	Cuenta corriente. Detalle de rentas primarias. Trimestral	306
17.6	Cuenta corriente y de capital. Detalle de renta secundaria y cuenta de capital. Trimestral	306
17.7	Cuenta financiera. Detalle por componentes. Mensual	307
17.8	Variación neta de activos. Detalle por sectores institucionales. Mensual	307
17.9	Inversiones directas y de cartera. Variación neta de activos. Instituciones financieras monetarias. Trimestral	308
17.10	Inversiones directas y de cartera. Variación neta de activos. Administraciones Públicas y otros sectores residentes. Trimestral	308
17.11	Otras inversiones, incluido Banco de España. Variación neta de activos. Detalle por sectores institucionales. Trimestral	309
17.12	Variación neta de pasivos. Detalle por sectores institucionales. Mensual	309
17.13	Inversiones directas y de cartera. Variación neta de pasivos. Instituciones financieras monetarias. Trimestral	310
17.14	Inversiones directas y de cartera. Variación neta de pasivos. Administraciones públicas y otros sectores residentes. Trimestral	310
17.15	Otras inversiones, incluido el Banco de España. Variación neta de pasivos. Detalle por sectores institucionales. Trimestral	311

B) Posición de Inversión Internacional

17.21	Resumen	311
-------	---------	-----

ACTIVOS FINANCIEROS

17.22	Activos por categorías funcionales e instrumentos financieros	312
17.23	Inversiones de cartera, incluido el Banco de España. Detalle por sectores institucionales	312
17.24	Otras inversiones, incluido el Banco de España. Detalle por sectores institucionales	313

PASIVOS

17.27	Pasivos por categorías funcionales e instrumentos financieros	313
17.28	Inversiones de cartera. Detalle por sectores institucionales	314
17.29	Otras inversiones, incluido el Banco de España. Detalle por sectores institucionales	314

C) RESERVAS INTERNACIONALES Y LIQUIDEZ EN MONEDA EXTRANJERA

17.25	Reservas internacionales y liquidez en moneda extranjera	315
17.26	Reservas internacionales	315
Notas a los cuadros del capítulo 17		316

CAPÍTULO 18 ESTADÍSTICAS DE ADUANAS

18.1	Importaciones/introducciones y exportaciones/expediciones	320
------	---	-----

A) Importaciones/introducciones

18.2	Por productos	320
18.3	Distribución geográfica	321

B) Exportaciones/expediciones

18.4	Por productos	321
18.5	Distribución geográfica	322

C) Índices de valor unitario

- 18.6 Importaciones/introducciones 322
- 18.7 Exportaciones/expediciones 323

CAPÍTULO 19 TIPOS DE INTERÉS (EXCLUIDOS
LOS QUE APARECEN PUBLICADOS EN LOS
CAPÍTULOS DE MERCADOS FINANCIEROS)

A) Tipos legales

- 19.1 Tipos de interés legales, euríbor, mibor y otros tipos oficiales de referencia 326
- 19.2 Tipos de interés de referencia del mercado hipotecario (no oficiales) y otros tipos de interés 327

B) Tipos de interés aplicados por las instituciones financieras monetarias a residentes en la UEM (CBE 4/2002). Datos desde enero de 2003

TIPOS DE INTERÉS (TAE Y TEDR) DE NUEVAS OPERACIONES

Préstamos y créditos a hogares e ISFLSH

- 19.3 Total entidades de crédito y establecimientos financieros de crédito 327
- 19.4 Entidades de depósito 328

Préstamos y créditos a las sociedades no financieras

- 19.6 Total entidades de crédito y establecimientos financieros de crédito 328
- 19.7 Entidades de depósito 329

Depósitos de hogares y sociedades no financieras

- 19.9 Total entidades de crédito y establecimientos financieros de crédito 329
- 19.10 Entidades de depósito 330

TIPOS DE INTERÉS (TEDR) DE LOS SALDOS VIVOS

Préstamos y créditos a hogares y sociedades no financieras

- 19.12 Total entidades de crédito y establecimientos financieros de crédito 330
- 19.13 Entidades de depósito 331

Depósitos de hogares y sociedades no financieras

- 19.15 Total entidades de crédito y establecimientos financieros de crédito 331
- 19.16 Entidades de depósito 332

IMPORTES DE LAS NUEVAS OPERACIONES

Préstamos y créditos a hogares e ISFLSH

- 19.18 Total entidades de crédito y establecimientos financieros de crédito 332
- 19.19 Entidades de depósito 333

Préstamos y créditos a las sociedades no financieras

- 19.21 Total entidades de crédito y establecimientos financieros de crédito 333
- 19.22 Entidades de depósito 334

Depósitos de hogares y sociedades no financieras

- 19.24 Total entidades de crédito y establecimientos financieros de crédito 334

19.25 Entidades de depósito 335

IMPORTES DE LOS SALDOS VIVOS

Préstamos y créditos a hogares y sociedades no financieras

19.27 Total entidades de crédito y establecimientos financieros de crédito 335

19.28 Entidades de depósito 336

Depósitos de hogares y sociedades no financieras

19.30 Total entidades de crédito y establecimientos financieros de crédito 336

19.31 Entidades de depósito 337

CAPÍTULO 20 TIPOS DE CAMBIO E ÍNDICES DE COMPETITIVIDAD

A) Tipos de cambio

20.1 Tipos de cambio del euro 340

20.2 Tipos de cambio del euro (continuación 1) 340

20.3 Tipos de cambio del euro (continuación 2) 341

20.4 Tipos de cambio del euro (continuación 3) 341

20.5 Tipos de cambio del dólar estadounidense 342

B) Índices de competitividad

20.6 Índices de competitividad de España frente a la zona del euro y a la UE 28 342

20.7 Índices de competitividad de España frente a los países desarrollados, a los industrializados y a los nuevos países industrializados de Asia 343

20.8 Tipos de cambio efectivos de las principales monedas frente a los países desarrollados 343

Notas a los cuadros del capítulo 20 344

CAPÍTULO 21 MERCADO PRIMARIO DE VALORES

A) Economía nacional

Valores distintos de acciones, excepto derivados financieros. Acciones y participaciones en fondos de inversión. Detalle por sectores y subsectores

21.1 Emisiones netas y ofertas públicas en venta 348

21.2 Saldos vivos 348

Valores distintos de acciones, excepto derivados financieros. Detalle por sectores y plazos

21.3 Emisiones netas 349

21.4 Saldos vivos 349

21.5 Tipo de cupón de emisiones a largo plazo. Saldos vivos 350

B) Instituciones financieras

Valores distintos de acciones, excepto derivados financieros. Detalle por subsectores y plazos

21.6 Emisiones netas 350

21.7 Saldos vivos 351

Valores distintos de acciones emitidos en euros, excepto derivados financieros. Instituciones financieras monetarias. Detalle por instrumentos de emisiones en euros

- 21.8 Emisiones netas, emisiones brutas y amortizaciones 351
- 21.9 Saldos vivos 352

Acciones y participaciones en fondos de inversión. Detalle por sectores

- 21.10 Emisiones netas, ofertas públicas de venta y saldos vivos 352

C) Administraciones Públicas

ADMINISTRACIÓN CENTRAL

Valores distintos de acciones, excepto derivados financieros. Detalle por instrumentos

- 21.11 Emisiones netas 353
- 21.12 Saldos vivos 353
- 21.13 Saldos vivos por plazos de vencimiento 354
- 21.14 Vida media 354
- 21.15 Detalle por instrumentos de emisiones en euros. Emisiones netas, emisiones brutas y amortizaciones 355
- 21.16 Tipos de interés a la emisión: subastas 355

COMUNIDADES AUTÓNOMAS Y CORPORACIONES LOCALES

Valores distintos de acciones, excepto derivados financieros. Detalle por instrumentos

- 21.17 Emisiones netas 356
- 21.18 Saldos vivos 356
- 21.19 Detalle de emisiones en euros. Emisiones netas, emisiones brutas y amortizaciones 357

D) Sociedades no financieras

Valores distintos de acciones, excepto derivados financieros. Detalle por instrumentos

- 21.20 Emisiones netas y saldos vivos 357

E) Resto del mundo

Valores distintos de acciones, excepto derivados financieros. Detalle por sectores

- 21.21 Emisiones netas, emisiones brutas, amortizaciones y saldos vivos 358

F) Zona del euro

Valores distintos de acciones, excepto derivados financieros. Detalle por sectores y subsectores

- 21.22 Emisiones netas 358
- 21.23 Saldos vivos 359

CAPÍTULO 22 MERCADOS SECUNDARIOS DE VALORES

A) Mercado de deuda en anotaciones en cuenta

- 22.1 Saldos nominales registrados en el sistema de anotaciones en cuenta 362

- 22.2 Saldos nominales registrados en cuentas de terceros en el sistema de anotaciones en cuenta 362

DEUDA DEL ESTADO. SALDOS POR TENEDORES

Letras del Tesoro

- 22.3 Saldos nominales. Cartera registrada 363
22.4 Saldos nominales. Cartera a vencimiento 363
22.5 Operaciones simultáneas y con pacto de recompra 364

Bonos y obligaciones no segregados y principales de deuda segregada del Estado

- 22.6 Saldos nominales. Cartera registrada 364
22.7 Saldos nominales. Cartera a vencimiento 365
22.8 Operaciones simultáneas y con pacto de recompra 365

DEUDA DEL ESTADO A CORTO PLAZO: LETRAS DEL TESORO

- 22.9 Importes negociados 366
22.10 Operaciones simples al contado. Importes negociados y tipos de interés 366
22.11 Operaciones simultáneas al contado. Importes negociados y tipos de interés 367
22.12 Operaciones con pacto de recompra. Importes negociados y tipos de interés 367

DEUDA DEL ESTADO A MEDIO Y LARGO PLAZO: BONOS Y OBLIGACIONES DEL ESTADO NO SEGREGADOS

- 22.13 Importes negociados 368
22.14 Operaciones simples al contado. Importes negociados y tipos de interés 368
22.15 Operaciones simultáneas al contado. Importes negociados y tipos de interés 369
22.16 Operaciones con pacto de recompra. Importes negociados y tipos de interés 369
22.17 Índices de rendimiento y estadísticos complementarios 370

DEUDA DEL ESTADO A MEDIO Y LARGO PLAZO: PRINCIPALES Y CUPONES DE DEUDA SEGREGADA DEL ESTADO

- 22.18 Importes negociados 370
22.19 Operaciones simples al contado. Importes negociados y tipos de interés 371
22.20 Operaciones simultáneas al contado. Importes negociados y tipos de interés 371
22.21 Operaciones con pacto de recompra. Importes negociados y tipos de interés 372

RATIOS DE CONTRATACIÓN

- 22.22 Ratios de contratación 372

B) Mercado bursátil

Acciones

- 22.23 Capitalización en la Bolsa de Madrid 373
22.24 Volumen de contratación 373

- 22.25 Índice de cotización 374
- 22.26 Ratio PER (cotización/rentabilidad del capital). Bolsa de Madrid 374

Obligaciones

- 22.27 Volumen de contratación 375

C) Otros mercados de valores

MERCADO ORGANIZADO DE RENTA FIJA DE LA ASOCIACIÓN DE INTERMEDIARIOS DE ACTIVOS FINANCIEROS (AIAF)

- 22.28 Pagarés de empresa 375
- 22.29 Obligaciones 376

MERCADOS OFICIALES DE OPCIONES Y FUTUROS FINANCIEROS

- 22.30 Operaciones realizadas y posiciones abiertas 376

CAPÍTULO 23 PRODUCCIÓN Y DEMANDA

A) Índice de producción industrial

- 23.1 General y resumen 378

Por ramas de actividad (CNAE 2009)

- 23.2 Industrias extractivas y manufactureras 378
- 23.3 Industrias manufactureras (continuación 1) 379
- 23.4 Industrias manufactureras (continuación 2) y resto 379

B) Indicadores de energía

- 23.5 Producción y consumo interior bruto de energía primaria 380
- 23.6 Electricidad: producción y consumo 380

C) Indicadores de construcción, acero y cemento

- 23.7 Edificación y vivienda. Licencias de obra mayor 381
- 23.8 Obras en edificación 381
- 23.9 Licitación oficial por tipología de obra 382
- 23.10 Índices de producción de la industria de la construcción 382
- 23.11 Producción y consumo aparente de acero y cemento 383

D) Indicadores de vehículos

Disponibilidades y utilizaciones de

- 23.12 Vehículos de carga, autobuses y autocares 383
- 23.13 Turismos y motocicletas 384

E) Indicadores de los servicios

- 23.14 Comercio y hostelería 384
- 23.15 Transporte y turismo 385

F) Opiniones empresariales

- 23.16 Total industria e industria de bienes de inversión (CNAE 2009) 385
- 23.17 Industria de bienes de consumo, bienes intermedios y otros sectores (CNAE 2009) 386

- 23.18 Industria de la construcción (CNAE 2009) 386
- 23.19 Utilización de la capacidad productiva y factores que han limitado la producción. Total industria (excluida construcción) (CNAE 2009) 387

CAPÍTULO 24 EMPLEO Y SALARIOS

A) Encuesta de población activa

POBLACIÓN DE 16 Y MÁS AÑOS

- 24.1 Resumen 390
- 24.2 Por grupos de edad y sexo 390
- 24.3 Población activa y ocupada por grupos de edad y sexo 391

OCUPADOS

- 24.4 Por ramas de actividad según secciones de la CNAE 2009 391
- 24.5 Por situación profesional 392
- 24.6 Asalariados por ramas de actividad según secciones de la CNAE 2009 392
- 24.7 Asalariados según duración de la jornada, tipo de contrato y sexo 393

PARADOS

- 24.8 Por ramas de actividad (CNAE 2009) y sexo 393
- 24.9 Por estudios terminados y sexo, situación familiar y duración del paro 394
- 24.10 Parados por tipo de jornada en el empleo buscado y sexo 394

TASAS DE

- 24.11 Actividad por grupos de edad y sexo 395
- 24.12 Paro por grupos de edad y sexo 395
- 24.13 Paro por Comunidades Autónomas 396

B) Encuesta de coyuntura laboral

- 24.14 Efectivos laborales y jornada media por ramas de actividad 396

C) Estadísticas de empleo

- 24.15 Movimiento laboral registrado: demanda de empleo y paro por ramas de actividad 397
- 24.16 Movimiento laboral registrado: ofertas y demandas de empleo, y colocaciones 397
- 24.17 Contratos de trabajo 398
- 24.18 Beneficiarios de prestaciones por desempleo 398

D) Afiliados al, y pensiones del, Sistema de Seguridad Social

- 24.19 Afiliación fin de mes. Altas, bajas y efectivos por regímenes 399
- 24.20 Pensiones en vigor 399
- 24.21 Cuantía media de las pensiones en vigor 400

E) Convenios, conflictos y otras estadísticas laborales

- 24.22 Convenios según mes de inicio de efectos económicos 400
- 24.23 Convenios según mes de registro y año del inicio de efectos económicos 401
- 24.24 Conflictos laborales y regulación de empleo 401

F) Encuesta trimestral de coste laboral

- 24.25 Coste laboral. Resumen 402

- 24.26 Coste laboral por trabajador y mes. Por ramas de actividad (CNAE 2009) 402
- 24.27 Coste salarial por hora efectiva. Por ramas de actividad (CNAE 2009) 403
- 24.28 Tiempo de trabajo efectivo por trabajador y mes. Por ramas de actividad (CNAE 2009) y tipo de jornada 403

CAPÍTULO 25 PRECIOS

A) Índice de precios de consumo

- 25.1 General y por grupos de gasto 406
- 25.2 General y por grupos específicos 406

B) Índice de precios industriales

- 25.3 General y resumen 407

Por ramas de actividad (CNAE 2009)

- 25.4 Industrias extractivas y manufactureras 407
- 25.5 Industrias manufactureras (continuación 1) 408
- 25.6 Industrias manufactureras (continuación 2) y resto 408

C) Precios en la construcción

- 25.7 Índice de costes de la construcción y precio medio del metro cuadrado de las viviendas libres tasadas 409

D) Índices de precios percibidos y pagados por los agricultores

- 25.8 Total y detalle 409

CAPÍTULO 26 ECONOMÍA INTERNACIONAL

A) Agregados macroeconómicos

- 26.1 Producto interior bruto a precios corrientes 412
- 26.2 Producto interior bruto a precios constantes 412

B) Precios y mercado de trabajo

- 26.11 Índice de precios de consumo 413
- 26.12 Índice de precios a la producción 413
- 26.13 Índice de costes laborales unitarios 414
- 26.14 Índices de valor unitario de exportaciones 414
- 26.15 Índices armonizados de precios de consumo 415

C) Tipos de interés y rentabilidades

- 26.21 Tipos de interés interbancarios a tres meses en mercados nacionales 415
- 26.22 Rendimientos de la deuda pública a tres años en mercados nacionales 416
- 26.23 Rendimientos de la deuda pública a tres años en mercados nacionales (continuación) 416
- 26.24 Rendimientos de la deuda pública a largo plazo (a) 417
- 26.25 Rendimientos de la deuda pública a largo plazo (a) (continuación) 417

APÉNDICE 1 BANCO DE ESPAÑA. BALANCE DE SITUACIÓN RESUMIDO

- A1.1 Balance de situación 420

APÉNDICE 2 ESQUEMAS DE SECTORIZACIÓN

- A2.1 Agrupaciones institucionales utilizadas en los cuadros de análisis monetario en el contexto de la zona del euro (capítulos 6 a 8 del Boletín Estadístico) 424

- A2.2 Agrupaciones institucionales utilizadas en los estados de supervisión (capítulo 4 del Boletín Estadístico) 426
- A2.3 Agrupaciones institucionales utilizadas en los cuadros de Contabilidad Nacional (incluidas Cuentas Financieras de la Economía Española) (capítulos 2 y 3 del Boletín Estadístico) 427

APÉNDICE 3 NOTAS METODOLÓGICAS

Nota metodológica del capítulo 10 430

Nota metodológica "La deuda de las Administraciones Públicas (AAPP) elaborada según la metodología del Protocolo de Déficit Excesivo (PDE)" 433

CAPÍTULO 1 PRINCIPALES INDICADORES ECONÓMICOS DE LA ZONA DEL EURO

1. PRINCIPALES INDICADORES ECONÓMICOS DE LA ZONA DEL EURO

1.1 Actividad, precios y mercado de trabajo

Tasas de variación interanual

	2012				2013				2014				
A. PIB Y AGREGADOS DE LA DEMANDA (a) (Tasa de variación en volumen)													
1. Consumo privado	-1,3	-0,6	-0,4	0,2	0,5	0,7	1,0
2. Consumo público	-0,2	0,2	0,4	0,6	0,8	0,9	1,1
3. Formación bruta de capital fijo	-3,2	-2,4	-1,4	-0,4	2,2	0,9	0,0
4. DEMANDA INTERIOR	-2,2	-0,9	-0,2	0,1	0,9	0,8	0,4
5. Exportaciones (b)	2,6	2,1	1,9	3,5	3,6	3,3	3,9
6. Importaciones (b)	-1,0	1,2	2,2	3,2	3,5	3,5	3,3
7. Saldo neto exterior de bienes y servicios (% sobre PIB)	36,7	41,1	4,0	4,2	4,2	4,3	4,3
8. PIB A PRECIOS DE MERCADO	-0,7	-0,4	-0,3	0,4	1,1	0,8	0,8
B. PRECIOS Y COSTES LABORALES													
1. Deflactor consumo privado	1,9	1,1	1,1	0,8	0,7	0,8	0,6
2. Deflactor consumo público	0,8	1,3	1,2	1,5	0,7	0,5	0,8
3. Deflactor PIB	1,3	1,3	1,3	1,0	1,0	0,8	0,8
4. Remuneración por asalariado	1,8	1,7	1,8	2,0	1,8	1,4	1,3
5. Productividad laboral
5.1. Total economía	-0,2	0,3	0,4	0,8	1,0	0,4	0,2
6. Coste laboral unitario. Total economía	1,9	1,4	1,3	1,2	0,7	1,0	1,1
C. EMPLEO Y PARO (c)													
1. Población ocupada													
1.1. Total economía	-0,5	-0,8	-0,7	-0,4	0,0	0,4	0,6
1.2. Industria, excluida construcción	-0,8	-1,3	-1,4	-1,0	-0,6	0,2	0,3
2. Paro: porcentaje sobre la población activa	11,3	12,0	12,0	11,9	11,8	11,6	11,5
2.1. Millones de personas	17,850	18,908	18,952	18,770	18,561	18,311	18,233
D. BALANZA DE PAGOS													
1. Cuenta corriente. Saldo (mm de euros) (d)	147,2	214,2	46,8	54,6	59,0	57,8	66,1

1.1 Activity, prices and labour market

1. MAIN ECONOMIC INDICATORS OF THE EURO AREA

Annual percentage changes

Véanse notas al final del capítulo. / See notes at the end of the chapter.

1. PRINCIPALES INDICADORES ECONÓMICOS DE LA ZONA DEL EURO

1.2 Ahorro, inversión y financiación (a) Todos los sectores residentes. Total

mm de euros

	Adquisiciones netas de activos no financieros			Variaciones del patrimonio neto			Capacidad / necesidad de financiación = Operaciones financieras netas	Operaciones financieras netas de los sectores de la zona del euro				PIB de la zona del euro
	Total	Formación bruta de capital fijo	Variación de existencias y otros (b)	Total	Ahorro bruto	Transferencias netas de capital a cobrar		Sociedades no financieras	Instituciones financieras	Administraciones públicas	Hogares e ISFLSH	
	1	2	3	4	5	6	7	8	9	10	11	12
09	1 704	1 752	-49	1 677	1 668	9	-27	29	131	-565	378	8 919
10	1 780	1 761	20	1 765	1 756	9	-15	55	180	-569	318	9 160
11	1 874	1 817	57	1 866	1 860	6	-8	-62	178	-387	264	9 419
12	1 786	1 767	19	1 895	1 883	12	109	-60	219	-351	300	9 483
13	1 724	1 719	5	1 937	1 919	18	213	37	172	-290	294	9 583
10 /	420	407	14	397	395	1	-24	40	42	-174	67	2 259
II	459	455	5	456	454	1	-4	-77	33	-102	142	2 286
III	451	437	14	446	445	1	-5	67	69	-170	29	2 300
IV	450	462	-12	467	462	5	17	25	35	-124	80	2 315
11 /	468	432	37	433	432	1	-35	8	37	-120	40	2 343
II	482	467	15	473	473	0	-9	-106	48	-77	127	2 353
III	471	449	22	483	482	1	12	29	59	-100	24	2 360
IV	453	470	-17	476	473	3	24	7	34	-90	73	2 363
12 /	461	428	33	439	438	2	-21	-32	37	-101	75	2 369
II	452	453	-1	481	480	2	29	-98	63	-70	134	2 370
III	441	434	7	476	473	3	35	41	51	-90	34	2 373
IV	432	452	-20	498	492	6	66	29	69	-89	57	2 371
13 /	423	400	23	446	445	2	23	-3	32	-107	100	2 379
II	435	440	-5	487	484	3	53	-69	62	-52	111	2 395
III	440	427	13	489	484	4	48	62	46	-81	22	2 400
IV	426	452	-26	515	506	9	89	47	32	-51	61	2 408

1. PRINCIPALES INDICADORES ECONÓMICOS DE LA ZONA DEL EURO

1.2 (Cont.) Ahorro, inversión y financiación (a) Todos los sectores residentes. Total

mm de euros

	Operaciones financieras netas de la zona euro (= Cuenta del resto del mundo)	Adquisiciones netas de activos financieros de la zona del euro frente al resto del mundo						Pasivos netos contraídos por la zona del euro frente al resto del mundo						Balance financiero		
		Total	Efectivo y depósitos	Valores distintos de acciones	Préstamos	Acciones y otras participaciones	Resto	Total	Efectivo y depósitos	Valores distintos de acciones	Préstamos	Acciones y otras participaciones	Resto	Neto	Activos financieros frente al Resto del Mundo	Pasivos frente al Resto del Mundo
	13	14	15	16	17	18	19	20	21	22	23	24	25	26	27	28
09	-27	-44	-351	17	7	287	-4	-16	-561	267	-69	369	-22	-2 100	13 825	15 925
10	-15	639	56	48	188	316	31	655	-7	40	85	461	77	-1 977	15 157	17 133
11	-8	629	29	-9	175	370	64	637	-203	148	180	420	92	-1 924	15 903	17 827
12	109	566	-87	137	137	332	47	457	-218	129	86	434	26	-1 792	16 820	18 612
13	213	460	-96	53	-1	452	52	248	-409	129	6	504	17	-1 672	16 923	18 595
10 /	-24	202	23	18	54	88	19	225	88	32	-40	115	31	-2 081	14 474	16 554
II	-4	145	3	2	60	66	14	148	-28	40	13	113	11	-1 929	15 113	17 043
III	-5	166	11	35	13	100	6	171	17	8	21	110	15	-2 076	14 992	17 068
IV	17	127	20	-7	61	63	-9	110	-84	-41	91	123	20	-1 977	15 157	17 133
11 /	-35	278	27	-13	88	146	31	313	-71	103	65	193	23	-2 064	15 146	17 210
II	-9	206	49	10	51	86	11	215	-12	173	7	41	6	-2 143	15 253	17 397
III	12	151	72	-10	32	17	40	138	26	-45	43	57	58	-2 082	15 424	17 506
IV	24	-6	-119	4	5	122	-18	-30	-146	-83	64	130	5	-1 924	15 903	17 827
12 /	-21	300	38	107	35	85	34	321	122	8	63	107	22	-2 014	16 237	18 251
II	29	140	34	-11	61	44	13	111	-60	25	72	73	1	-1 774	16 654	18 428
III	35	114	-54	29	21	92	26	79	-71	8	2	126	13	-1 751	16 856	18 607
IV	66	12	-105	12	19	111	-26	-54	-210	89	-51	128	-10	-1 792	16 820	18 612
13 /	23	184	-16	30	28	106	36	161	-33	44	31	101	17	-1 745	17 226	18 971
II	53	81	19	2	37	21	1	28	-93	10	28	112	-30	-1 773	16 986	18 759
III	48	24	-83	13	-27	104	17	-24	-140	30	-21	73	34	-1 813	16 876	18 688
IV	89	172	-16	8	-40	221	-2	83	-144	45	-33	219	-4	-1 672	16 923	18 595

Véanse notas al final del capítulo.

1. PRINCIPALES INDICADORES ECONÓMICOS DE LA ZONA DEL EURO

1.3 Operaciones financieras de las sociedades no financieras

mm de euros

Operaciones financieras netas	Adquisiciones netas de activos financieros						Pasivos netos contraídos					Balance financiero			
	Total	Efectivo y depósitos	Valores distintos de acciones	Préstamos	Acciones y otras participaciones	Resto	Total	Valores distintos de acciones	Préstamos	Acciones y otras participaciones	Resto	Neto	Activos financieros	Pasivos Totales	
1	2	3	4	5	6	7	8	9	10	11	12	13	14	15	
09	29	122	87	-10	24	142	-122	94	95	-62	262	-201	-9 331	16 115	25 446
10	55	656	89	23	138	217	189	601	34	97	237	234	-9 724	16 667	26 391
11	-62	512	78	-16	147	252	51	574	40	185	218	131	-9 098	16 765	25 863
12	-60	234	71	2	107	125	-70	294	109	37	191	-42	-9 409	17 481	26 891
13	37	237	112	-41	-8	115	59	201	76	-92	190	27	-9 955	18 468	28 423
10 /	40	117	-31	17	34	32	65	76	28	11	49	-12	-9 317	16 364	25 681
II	-77	125	17	-10	47	51	19	202	16	31	54	101	-9 043	16 217	25 260
III	67	214	42	11	35	89	36	147	7	34	89	16	-9 324	16 518	25 842
IV	25	201	60	6	21	45	69	176	-18	20	44	129	-9 724	16 667	26 391
11 /	8	106	-24	8	42	38	43	98	6	57	68	-33	-9 797	16 783	26 580
II	-106	106	19	-20	34	124	-50	212	7	88	65	53	-9 871	16 898	26 769
III	29	127	43	10	35	27	12	97	19	14	30	35	-9 102	16 275	25 377
IV	7	173	40	-14	36	64	47	166	9	27	54	76	-9 098	16 765	25 863
12 /	-32	-3	-4	6	28	50	-83	29	35	12	65	-82	-9 276	17 111	26 387
II	-98	30	-7	-2	54	35	-49	128	22	39	50	18	-9 162	16 980	26 142
III	41	84	15	1	39	27	3	44	34	22	15	-27	-9 291	17 312	26 602
IV	29	122	67	-3	-14	13	59	93	19	-35	61	49	-9 409	17 481	26 891
13 /	-3	46	-30	-17	-12	92	13	49	21	-12	45	-5	-9 490	17 786	27 275
II	-69	-60	-2	-11	-3	-41	-4	9	10	-33	34	-2	-9 492	17 569	27 061
III	62	112	56	1	9	40	7	51	30	-33	42	11	-9 775	18 055	27 829
IV	47	139	89	-14	-3	24	43	93	15	-14	68	23	-9 955	18 468	28 423

1. PRINCIPALES INDICADORES ECONÓMICOS DE LA ZONA DEL EURO

1.4 Operaciones financieras de los hogares e ISFLSH

mm de euros

Operaciones financieras netas	Adquisiciones netas de activos financieros						Pasivos netos contraídos			Balance financiero			
	Total	Efectivo y depósitos	Valores distintos de acciones	Acciones y otras participaciones	Reservas técnicas de seguros	Otras cuentas pendientes de cobro	Total	Préstamos	Resto	Neto	Activos financieros	Pasivos	
1	2	3	4	5	6	7	8	9	10	11	12	13	
09	378	529	203	-74	132	233	35	151	107	44	11 757	18 249	6 492
10	318	497	176	8	40	253	19	179	114	64	12 206	18 935	6 729
11	264	349	172	86	-26	111	4	85	88	-3	11 977	18 879	6 901
12	300	347	237	-96	70	139	-6	46	14	32	12 830	19 751	6 921
13	294	315	182	-107	75	183	-20	20	-20	40	13 643	20 538	6 895
10 /	67	98	-3	-17	32	97	-11	31	12	19	11 911	18 438	6 527
II	142	207	65	15	5	61	62	65	30	35	11 784	18 431	6 647
III	29	48	3	-27	5	51	15	19	28	-9	12 010	18 670	6 661
IV	80	144	111	37	-2	44	-47	64	45	19	12 206	18 935	6 729
11 /	40	54	2	15	-28	56	10	14	8	6	12 202	19 026	6 824
II	127	182	72	28	4	26	52	55	47	8	12 240	19 126	6 886
III	24	43	18	-1	-2	21	5	19	15	5	11 770	18 684	6 915
IV	73	69	80	43	-0	9	-63	-4	19	-22	11 977	18 879	6 901
12 /	75	102	38	-5	21	46	1	27	-9	36	12 333	19 257	6 924
II	134	127	72	-18	28	31	14	-7	15	-23	12 325	19 243	6 917
III	34	32	13	-10	-10	28	9	-2	-6	4	12 603	19 507	6 904
IV	57	86	113	-63	31	34	-30	29	13	16	12 830	19 751	6 921
13 /	100	120	36	-34	64	64	-12	19	-24	43	13 027	19 958	6 931
II	111	94	63	-20	16	37	-3	-18	4	-22	13 109	20 007	6 899
III	22	14	1	-23	-1	39	-2	-7	4	-11	13 332	20 210	6 878
IV	61	87	82	-30	-3	43	-3	26	-4	30	13 643	20 538	6 895

1. PRINCIPALES INDICADORES ECONÓMICOS DE LA ZONA DEL EURO

1.5 Precios

Fuente: Eurostat

Tasas de variación interanual

		Índice armonizado de precios de consumo(IAPC) (a)								Precios de producción industrial					
		Total		Bienes			Industriales			Servicios	Total industria, excluida construcción	Bienes			
		Total	Alimentos (b)		Industriales			Industriales				Consumo	Equipo	Intermedios no energéticos	Energía
		(c)(100%)	(59,2%)	(19,3%)	(11,8%)	(7,4%)	(39,9%)	(30,7%)	(9,2%)	(40,8%)		11	12	13	14
		1	2	3	4	5	6	7	8	9	10				
12	M	2,5	3,0	3,1	3,1	3,0	3,0	1,2	7,6	1,8	2,8	2,5	1,0	0,7	6,6
13	M	1,4	1,3	2,7	2,2	3,5	0,6	0,6	0,6	1,4	-0,2	1,7	0,6	-0,6	-1,6
14	M	0,4	-0,2	0,5	1,2	-0,8	-0,5	0,1	-1,9	1,2	-1,4	0,4	0,4	-1,1	-4,4
14	Feb	0,7	0,3	1,5	1,8	0,9	-0,4	0,4	-2,3	1,3	-1,6	0,9	0,3	-1,8	-4,4
	Mar	0,5	-	1,0	1,7	-0,1	-0,5	0,2	-2,1	1,1	-1,6	0,8	0,3	-1,9	-4,4
	Abr	0,7	0,1	0,7	1,6	-0,7	-0,3	0,1	-1,2	1,6	-1,2	1,1	0,2	-1,5	-3,6
	May	0,5	-	0,1	1,5	-2,1	-	-	-	1,1	-1,0	0,9	0,3	-1,2	-3,1
	Jun	0,5	-0,1	-0,2	1,4	-2,8	-	-0,1	0,1	1,3	-0,8	0,7	0,3	-0,9	-2,5
	Jul	0,4	-0,3	-0,3	1,1	-2,6	-0,3	-	-1,0	1,3	-1,2	0,5	0,4	-0,6	-4,1
	Ago	0,4	-0,3	-0,3	1,0	-2,4	-0,4	0,3	-2,0	1,3	-1,4	0,3	0,4	-0,6	-4,9
	Sep	0,3	-0,3	0,3	1,0	-0,9	-0,6	0,2	-2,3	1,1	-1,4	-0,1	0,6	-0,5	-4,5
	Oct	0,4	-0,2	0,5	0,8	-	-0,6	-0,1	-2,0	1,2	-1,2	-0,2	0,6	-0,4	-4,1
	Nov	0,3	-0,4	0,5	0,6	0,2	-0,8	-0,1	-2,6	1,2	-1,5	-0,3	0,6	-0,5	-4,9
	Dic	-0,2	-1,2	-	0,5	-1,0	-1,8	-	-6,3	1,2	-2,6	-0,3	0,6	-1,0	-8,3
15	Ene	-0,6	-1,8	-0,1	0,4	-0,8	-2,8	-0,1	-9,3	1,0	-3,3	-0,9	0,7	-1,6	-10,2
	Feb	-0,3	-1,4	0,5	0,5	0,4	-2,4	-0,1	-7,9	1,2

ÍNDICES ARMONIZADOS DE PRECIOS DE CONSUMO



Véanse notas al final del capítulo.

1. PRINCIPALES INDICADORES ECONÓMICOS DE LA ZONA DEL EURO

1.6 Déficit PDE (Protocolo de Déficit Excesivo) de las Administraciones Públicas (a)

Fuente: Eurostat y BCE

Porcentajes del PIB

	Total	Países de la zona del euro								
		Bélgica	Alemania	Estonia	Irlanda	Grecia	España	Francia	Italia	Chipre
	1	2	3	4	5	6	7	8	9	10
95	-7,3	-4,4	-9,3	...	-2,2	...	-7,0	-5,1	-7,3	-0,8
96	-4,2	-4,0	-3,4	...	-0,3	...	-5,4	-3,9	-6,6	-3,0
97	-3,0	-2,3	-2,8	...	1,3	...	-3,9	-3,6	-3,0	-4,7
98	-2,3	-1,0	-2,4	...	2,0	...	-2,9	-2,4	-3,0	-3,9
99	-1,4	-0,6	-1,5	...	2,4	...	-1,3	-1,6	-1,8	-4,0
00	-0,2	-0,1	1,0	...	4,8	...	-1,0	-1,3	-1,3	-2,2
01	-2,0	0,2	-3,1	...	0,9	...	-0,5	-1,4	-3,4	-2,1
02	-2,7	0,1	-3,9	0,3	-0,3	...	-0,4	-3,1	-3,1	-4,1
03	-3,1	-1,8	-4,1	1,7	0,4	...	-0,4	-3,9	-3,4	-6,0
04	-2,9	-0,2	-3,7	2,3	1,4	...	-0,0	-3,5	-3,6	-3,8
05	-2,5	-2,6	-3,3	1,0	1,6	...	1,2	-3,2	-4,2	-2,2
06	-1,5	0,2	-1,5	2,5	2,8	-6,1	2,2	-2,3	-3,6	-1,1
07	-0,6	0,0	0,3	2,3	0,2	-6,7	2,0	-2,5	-1,5	3,2
08	-2,1	-1,1	-0,0	-2,9	-7,0	-9,9	-4,4	-3,2	-2,7	0,9
09	-6,2	-5,5	-3,0	-1,9	-13,9	-15,2	-11,0	-7,2	-5,3	-5,6
10	-6,1	-4,0	-4,1	0,2	-32,4	-11,1	-9,4	-6,8	-4,2	-4,8
11	-4,1	-3,9	-0,9	1,0	-12,6	-10,1	-9,4	-5,1	-3,5	-5,8
12 /	-3,8	-3,7	-0,3	0,1	-13,0	-8,6	-9,4	-5,0	-3,2	-5,4
//	-3,7	-3,8	-0,1	-0,3	-8,4	-9,0	-9,4	-5,1	-3,1	-6,0
///	-3,6	-4,1	0,1	-0,3	-8,0	-8,6	-10,3	-4,9	-3,0	-5,8
13 /	-3,6	-4,4	0,1	-0,2	-7,3	-9,9	-10,0	-4,9	-3,1	-5,1
//	-3,4	-4,2	0,0	-0,4	-6,2	-15,3	-9,6	-4,5	-2,7	-4,1
///	-3,3	-4,2	0,1	-0,4	-6,0	-13,1	-9,3	-4,2	-3,1	-4,5
IV	-2,9	-2,9	0,1	-0,5	-5,7	-12,2	-6,8	-4,1	-2,8	-4,9
14 /	-2,8	-2,9	0,4	-0,4	-5,6	-10,2	-6,6	-4,0	-2,9	-5,0
//	-2,6	-3,2	0,5	-0,3	-5,3	-2,9	-6,3	-4,2	-3,0	-4,1
///	-2,5	-3,0	0,7	-0,2	-4,7	-2,2	-5,8	-4,4	-3,1	-2,3

1. PRINCIPALES INDICADORES ECONÓMICOS DE LA ZONA DEL EURO

1.6 (Cont.) Déficit PDE (Protocolo de Déficit Excesivo) de las Administraciones Públicas (a)

Fuente: Eurostat y BCE

Porcentajes del PIB

	Países de la zona del euro									
	Letonia	Lituania	Luxemburgo	Malta	Países Bajos	Austria	Portugal	Eslovenia	Eslovaquia	Finlandia
	11	12	13	14	15	16	17	18	19	20
95	-1,4	...	2,6	-3,5	-8,6	-6,2	-5,2	-8,2	-3,3	-5,9
96	-0,4	...	1,3	-7,7	-1,7	-4,4	-4,7	-1,1	-9,7	-3,2
97	1,4	...	3,8	-7,1	-1,3	-2,4	-3,7	-2,3	-6,2	-1,2
98	0,0	...	3,6	-9,3	-0,9	-2,7	-4,4	-2,3	-5,2	1,6
99	-3,8	...	3,6	-6,7	0,3	-2,6	-3,0	-3,0	-7,3	1,7
00	-2,8	...	5,7	-5,5	1,9	-2,1	-3,2	-3,6	-12,1	6,9
01	-2,0	...	6,0	-6,1	-0,4	-0,6	-4,8	-3,9	-6,4	5,0
02	-2,2	...	2,3	-5,4	-2,1	-1,3	-3,3	-2,4	-8,1	4,1
03	-1,6	...	0,6	-9,1	-3,0	-1,7	-4,4	-2,6	-2,7	2,4
04	-1,0	-1,5	-1,0	-4,4	-1,8	-4,8	-6,2	-2,2	-2,3	2,2
05	-0,4	-0,5	0,2	-2,7	-0,3	-2,5	-6,2	-1,5	-2,9	2,6
06	-0,6	-0,4	1,4	-2,6	0,2	-2,5	-4,3	-1,3	-3,6	3,9
07	-0,6	-1,0	4,2	-2,3	0,2	-1,3	-3,0	-0,1	-1,9	5,1
08	-4,0	-3,3	3,3	-4,2	0,2	-1,5	-3,8	-1,8	-2,4	4,2
09	-8,9	-9,3	-0,5	-3,3	-5,5	-5,3	-9,8	-6,1	-7,9	-2,5
10	-8,2	-6,9	-0,6	-3,3	-5,0	-4,5	-11,2	-5,7	-7,5	-2,6
11	-3,4	-9,0	0,3	-2,6	-4,3	-2,6	-7,4	-6,2	-4,1	-1,0
12 /	-1,6	-7,7	-1,7	-3,1	-4,1	-3,1	-6,6	-4,2	-4,1	-1,3
//	-0,0	-7,6	-1,8	-3,3	-4,4	-3,2	-6,4	-4,1	-3,8	-1,9
///	-0,8	-3,2	0,1	-3,6	-4,0	-2,3	-5,5	-3,7	-4,2	-2,1
13 /	-1,7	-4,1	-0,0	-4,0	-2,9	-2,3	-6,0	-5,3	-3,8	-2,5
//	-1,5	-3,9	0,5	-3,3	-2,6	-1,8	-5,6	-6,0	-3,1	-2,5
///	-2,6	-3,4	2,1	-3,8	-2,2	-1,3	-6,0	-5,5	-3,0	-2,5
IV	-0,9	-2,6	0,6	-2,7	-2,3	-1,5	-4,9	-14,6	-2,6	-2,4
14 /	0,0	-1,0	1,2	-3,0	-3,1	-1,6	-4,1	-13,3	-2,7	-2,6
//	0,1	-1,1	0,5	-3,3	-3,0	-1,5	-4,8	-12,7	-2,8	-2,7
///	0,0	-0,6	0,7	-2,5	-2,7	-1,5	-4,3	-13,0	-3,1	-2,7

Véanse notas al final del capítulo.

**1. PRINCIPALES INDICADORES ECONÓMICOS
DE LA ZONA DEL EURO**

**1.7 Deuda PDE (Protocolo de Déficit Excesivo)
de las Administraciones Públicas (a)**

Fuente: Eurostat y BCE

Porcentajes del PIB

	Total	Países de la zona del euro								
		Bélgica	Alemania	Estonia	Irlanda	Grecia	España	Francia	Italia	Chipre
	1	2	3	4	5	6	7	8	9	10
95	...	131,1	54,6	...	78,7	...	61,7	55,5	116,9	47,9
96	...	128,5	57,4	...	70,0	...	65,6	59,4	116,3	49,2
97	...	123,8	58,6	...	61,7	...	64,4	60,8	113,7	53,3
98	...	118,8	59,3	...	51,6	...	62,5	60,8	110,8	54,9
99	...	114,7	59,9	...	46,7	...	60,9	58,5	109,3	55,1
00	...	109,1	58,7	5,1	36,3	...	58,0	58,4	105,1	55,2
01	...	107,8	57,5	4,8	33,4	...	54,2	57,9	104,7	56,9
02	...	104,9	59,2	5,7	30,7	...	51,3	59,8	101,9	60,1
03	...	101,3	62,9	5,6	30,1	...	47,6	64,0	100,4	63,6
04	...	96,6	64,6	5,1	28,3	...	45,3	65,5	100,0	64,7
05	...	94,8	66,8	4,5	26,2	...	42,3	67,0	101,9	63,4
06	67,3	90,8	66,3	4,4	23,8	103,4	38,9	64,2	102,5	59,3
07	65,0	86,9	63,5	3,7	24,0	103,1	35,5	64,2	99,7	54,1
08	68,6	92,2	64,9	4,5	42,6	109,3	39,4	67,8	102,3	45,3
09	78,4	99,3	72,4	7,0	62,2	126,8	52,7	78,8	112,5	54,1
10	83,7	99,6	80,3	6,5	87,4	146,0	60,1	81,5	115,3	56,5
11	85,8	102,1	77,6	6,0	111,1	171,3	69,2	85,0	116,4	66,0
12 /	88,4	106,7	79,6	7,2	117,5	150,3	76,2	89,8	121,2	76,5
//	88,4	105,9	79,1	9,4	123,6	152,5	77,7	88,8	122,3	77,5
///	89,0	104,0	79,0	9,7	121,7	156,9	84,4	89,2	122,2	79,5
13 /	90,7	108,8	78,6	9,8	125,7	160,1	88,6	91,1	125,5	80,3
//	91,7	109,2	78,1	9,9	125,2	168,4	90,7	92,7	128,3	90,2
///	91,1	107,9	76,9	10,0	124,2	171,0	91,8	91,9	127,8	100,0
////	90,9	104,6	76,9	10,1	123,3	174,9	92,1	92,2	127,9	102,2
14 /	91,9	108,5	75,6	10,5	121,9	174,3	94,9	94,0	130,7	102,7
//	92,7	108,8	75,3	10,5	117,0	177,5	96,4	95,2	133,8	109,8
///	92,1	108,2	74,8	10,5	114,8	176,0	96,8	95,3	131,8	104,7

**1. PRINCIPALES INDICADORES ECONÓMICOS
DE LA ZONA DEL EURO**

**1.7 (Cont.) Deuda PDE (Protocolo de Déficit Excesivo)
de las Administraciones Públicas (a)**

Fuente: Eurostat y BCE

Porcentajes del PIB

	Países de la zona del euro									
	Letonia	Lituania	Luxemburgo	Malta	Países Bajos	Austria	Portugal	Eslovenia	Eslovaquia	Finlandia
	11	12	13	14	15	16	17	18	19	20
95	13,9	...	8,1	34,4	73,5	68,0	58,3	18,3	21,7	55,1
96	13,3	...	8,0	38,7	71,8	68,0	59,5	21,6	30,5	55,3
97	10,7	...	7,9	46,6	66,0	63,2	55,2	22,1	33,0	52,2
98	9,1	...	7,6	51,2	62,7	63,6	51,8	22,8	33,9	46,9
99	12,2	...	6,7	62,1	58,5	66,4	51,0	23,7	47,1	44,1
00	12,2	...	6,1	60,9	51,3	65,9	50,3	25,9	49,6	42,5
01	14,0	...	6,6	65,5	48,8	66,5	53,4	26,1	48,3	41,0
02	13,2	...	6,5	63,2	48,3	66,3	56,2	27,3	42,8	40,2
03	13,9	...	6,4	69,1	49,4	65,5	58,7	26,7	41,5	42,8
04	14,2	19,3	6,5	72,0	50,0	64,8	62,0	26,8	40,6	42,7
05	11,7	18,3	6,3	70,1	49,4	68,3	67,4	26,3	33,8	40,0
06	9,9	18,0	7,0	64,6	44,9	67,0	69,2	26,0	30,7	38,2
07	8,4	16,7	7,2	62,4	42,7	64,8	68,4	22,7	29,8	34,0
08	18,6	15,4	14,4	62,7	54,8	68,5	71,7	21,6	28,2	32,7
09	36,4	29,0	15,5	67,8	56,5	79,7	83,6	34,5	36,0	41,7
10	46,8	36,3	19,6	67,6	59,0	82,4	96,2	37,9	41,1	47,1
11	42,7	37,3	18,5	69,8	61,3	82,1	111,1	46,2	43,5	48,5
12 /	42,6	39,7	21,7	71,2	63,8	84,0	119,7	47,6	50,3	51,6
//	40,2	39,8	21,6	68,8	65,0	82,4	122,1	47,6	51,4	50,9
///	40,9	39,9	21,4	67,9	66,5	81,7	124,8	53,4	52,1	53,0
13 /	39,7	40,2	23,1	71,1	67,2	82,4	127,5	53,7	54,7	54,3
//	39,1	39,8	23,1	71,9	69,0	82,4	131,5	61,3	57,5	56,6
///	38,5	39,2	27,9	72,5	68,7	84,1	127,8	61,3	56,5	54,0
////	38,2	39,0	23,6	69,8	68,6	81,2	128,0	70,4	54,6	56,0
14 /	38,7	39,9	23,3	72,0	68,1	81,3	131,6	77,1	57,5	57,5
//	41,0	38,7	23,2	74,6	69,6	82,3	129,5	78,3	55,6	58,9
///	40,4	38,3	22,9	71,9	69,0	80,7	131,4	78,1	55,4	58,1

Véanse notas al final del capítulo.

1. PRINCIPALES INDICADORES ECONÓMICOS DE LA ZONA DEL EURO

1.8 Balances agregado y consolidado y operaciones (flujos ajustados) de las IFM residentes en la zona del euro, incluyendo el Eurosistema

mm de euros

	Balance agregado de las IFM residentes en la zona del euro, incluyendo el Eurosistema / Aggregated balance sheet of euro area MFIs, including the Eurosystem		Saldos entre las IFM residentes en la zona euro del Eurosistema / Internal position of MFIs of the euro area		Contrapartida de las transacciones monetarias de la Administración Central / Counterpart of monetary transactions of Central Government		Balance consolidado de las IFM residentes en la zona del euro, incluyendo el Eurosistema / Consolidated balance sheet of euro area MFIs, including the Eurosystem (a)		Diferencia de saldos / Monthly differences in level	Ajustes / Adjustments	Operaciones (flujos ajustados) / Transactions (adjusted flows)
	1 ene 15	2 feb 15	3 ene 15	4 feb 15	5 ene 15	6 feb 15	7=1-3+5 ene 15	8=2-4+6 feb 15			
1	35 811	35 689	9 365	9 294	111	110	26 557	26 505	-52	42	-94
2	19 089	19 036	7 230	7 171	-	-	11 859	11 866	6	-4	11
3	7 230	7 171	7 230	7 171	-	-	1 158	1 143	-15	-	-
4	1 158	1 143	-	-	-	-	10 701	10 722	21	1	20
5	10 701	10 722	-	-	-	-	-	-	-	-	5
6	5 379	5 367	1 620	1 600	-	-	3 759	3 767	8	11	-3
7	1 620	1 600	1 620	1 600	-	-	-	-	-	-	7
8	2 483	2 490	-	-	-	-	2 483	2 490	7	10	-3
9	1 276	1 277	-	-	-	-	1 276	1 277	1	1	-1
10	43	51	43	51	-	-	-	-	-	-	-
11	43	51	43	51	-	-	-	-	-	-	-
12	1 197	1 206	420	422	-	-	777	784	7	7	0
13	420	422	420	422	-	-	-	-	-	-	-
14	777	784	-	-	-	-	777	784	7	7	0
15	4 928	4 941	-	-	-	-	4 928	4 941	13	30	-17
16	207	208	-	-	-	-	207	208	1	1	0
17	4 968	4 880	52	51	111	110	5 027	4 940	-87	-2	-85
18	52	51	52	51	-	-	-	-	-	-	-

1.8 Aggregated and consolidated balance sheet and transactions (adjusted flows) of the euro area MFIs, including the Eurosystem

EUR billions

1. MAIN ECONOMIC INDICATORS OF THE EURO AREA

Véanse notas al final del capítulo./ See notes at the end of the chapter.

1. PRINCIPALES INDICADORES ECONÓMICOS DE LA ZONA DEL EURO

1.8 Balances agregado y consolidado y operaciones (flujos ajustados) de las IFM residentes en la zona del euro, incluyendo el Eurosistema (cont.)

mm de euros

	Balance agregado de las IFM residentes en la zona del euro, incluyendo el Eurosistema / Aggregated balance sheet of euro area MFIs, including the Eurosystem		Saldos entre las IFM residentes en la zona del euro / Internal position of MFIs of the euro area		Contrapartida de las transacciones monetarias de la Administración Central / Counterpart of monetary transactions of Central Government		Balance consolidado de las IFM residentes en la zona del euro, incluyendo el Eurosistema / Consolidated balance sheet of euro area MFIs, including the Eurosystem (a)		Diferencia de saldos ajustados / Monthly difference in level	Ajustes / Adjustments	Operaciones (flujos ajustados) / Transactions (adjusted flows)	
	1	2	3	4	5	6	7=1-3+5	8=2-4+6				
	ene 15	feb 15	ene 15	feb 15	ene 15	feb 15	ene 15	feb 15	ene 15	feb 15	ene 15	feb 15
1 PASIVO	36 284	36 147	9 365	9 294	111	110	27 030	26 963	-67	30	-96	1 LIABILITIES
2 Efectivo en circulación	1 031	1 034	52	51	-	-	979	983	4	-	4	2 Currency in circulation
3 Del cual: tenencias en euros de las IFM y el Eurosistema	52	51	52	51	-	-	-	-	-	-	-	3 Of which: holding of currency in circulation in euro
4 Depósitos de residentes en la zona del euro	18 758	18 705	7 141	7 065	111	110	11 728	11 751	23	3	20	4 Deposits of euro area residents
5 IFM	7 141	7 065	7 141	7 065	-	-	-	-	-	-	-	5 MFIs
6 Administración Central	300	273	-	-	-	-	300	273	-27	0	-27	6 Central Government
7 Otras Administraciones Públicas y otros sectores residentes en la zona del euro	11 317	11 367	-	-	111	110	11 427	11 477	50	3	47	7 Other General Government/other euro area residents
8 A la vista	4 968	4 994	-	-	90	89	5 058	5 083	25	2	24	8 Overnight
9 A plazo	3 821	3 809	-	-	2	2	3 823	3 811	-12	1	-14	9 With agreed maturity
10 Hasta dos años	1 572	1 537	-	-	2	2	1 574	1 539	-35	-25	-10	10 Up to 2 years
11 A más de dos años	2 249	2 271	-	-	-	-	2 249	2 271	23	26	-4	11 Over 2 years
12 Con preaviso	2 206	2 207	-	-	19	19	2 225	2 226	1	0	1	12 Redeemable at notice
13 Hasta tres meses	2 112	2 115	-	-	19	19	2 131	2 134	3	0	3	13 Up to 3 months
14 A más de tres meses	94	92	-	-	-	-	94	92	-2	0	-1	14 Over 3 months
15 Cesiones temporales	321	358	-	-	-	-	321	358	36	0	36	15 Repurchase agreements
16 Participaciones emitidas por fondos del mercado monetario	482	499	43	51	-	-	439	448	9	0	9	16 Money market funds shares/units
19 Valores distintos de acciones y participaciones	4 120	4 097	1 620	1 600	-	-	2 500	2 497	-3	4	-7	19 Debt securities issued
20 Hasta dos años	463	456	362	354	-	-	101	102	1	-1	2	20 Up to 2 years
21 A más de dos años	3 657	3 641	1 258	1 246	-	-	2 399	2 396	-3	5	-9	21 Over 2 years
22 Capital y reservas	2 978	2 974	420	422	-	-	2 559	2 553	-6	-2	-4	22 Capital and reserves
23 Otros pasivos frente a no residentes en la zona del euro	3 906	3 933	-	-	-	-	3 906	3 933	27	22	5	23 External liabilities
24 Resto de pasivos	5 008	4 904	-	-	-	-	5 008	4 904	-104	3	-107	24 Remaining liabilities
25 Posición neta de las IFM	-	-	89	106	-	-	-89	-106	-17	-1	-17	25 Excess of inter-MFI liabilities

1.8 Aggregated and consolidated balance sheet and transactions (adjusted flows) of the euro area MFIs, including the Eurosystem (continuation)

1. MAIN ECONOMIC INDICATORS OF THE EURO AREA

EUR billions

1. PRINCIPALES INDICADORES ECONÓMICOS DE LA ZONA DEL EURO

1.9 Agregados monetarios de la zona del euro y contrapartidas de M3. Resumen

mm de euros

	Saldos consolidados final del periodo Consolidated balances end-of-period		Serie en cuadro y columna Time series in table and column	Operaciones (flujos ajustados) Transactions (adjusted flows)	Serie en cuadro y columna Time series in table and column	MONETARY AGGREGATES	
	ene 15	feb 15				1	2
AGREGADOS MONETARIOS							
1 M1 = 2 + 3	6 037	6 066	1.10/1	28	1.11/1	M1 = 2 + 3	
2 Efectivo en circulación	979	983	1.10/4	4	1.11/4	1 Currency in circulation	
3 Depósitos a la vista	5 058	5 083	1.10/5	24	1.11/5	2 Overnight deposits	
4 M2 = M1 + (5 + 6)	9 742	9 739	1.10/2	21	1.11/2	M2 = M1 + (5 + 6)	
5 Depósitos a plazo hasta dos años	1 574	1 539	1.10/6	-10	1.11/6	5 Deposits with agreed maturity up to 2 years	
6 Depósitos con preaviso hasta tres meses	2 131	2 134	1.10/7	3	1.11/7	6 Deposits redeemable at notice up to 3 months	
7 M3 = M2 + (8 + 9 + 10 + 11)	10 421	10 421	1.10/3	44	1.11/3	M3 = M2 + (8 + 9 + 10 + 11)	
8 Cesiones temporales	119	132	1.10/8	13	1.11/8	8 Repurchase agreements	
9 Valores distintos de acciones y participaciones hasta dos años, emitidos por IFM de la zona del euro	102	102	1.10/9	2	1.11/9	9 Holdings of securities other than shares issued by MFIs in the euro area up to 2 years	
10 Participaciones en fondos del mercado monetario	439	448	1.10/10	9	1.11/10	10 Money market funds shares / units	
CONTRAPARTIDAS DE M3 (7 = A - B)							
A						A MFIs ASSETS	
11 Crédito a residentes en la zona del euro	16 265	16 272	1.10/11	-6	1.11/11	11 Loans to euro area residents	
12 A las Administraciones Públicas	3 641	3 634	1.10/11	-12	1.11/11	12 General Government	
13 Créditos y préstamos	1 158	1 143		-10		13 Loans	
14 Valores distintos de acciones y participaciones	2 483	2 490		-3		14 Securities other than shares	
15 A otros residentes en la zona del euro	12 623	12 639	1.10/12	7	1.11/12	15 Other euro area residents	
16 Créditos y préstamos	10 570	10 578		7		16 Loans	
17 Valores distintos de acciones y participaciones	1 276	1 277		-1		17 Securities other than shares	
18 Acciones y participaciones	777	784		0		18 Shares and other equity	
19 Activos frente a no residentes en la zona del euro	5 399	5 397		-17		19 External assets	

1.9 Euro area monetary aggregates and counterparts to M3. Summary

1. MAIN ECONOMIC INDICATORS OF THE EURO AREA

EUR billions

Véanse notas al final del capítulo. See notes at the end of the chapter.

1. PRINCIPALES INDICADORES ECONÓMICOS DE LA ZONA DEL EURO

1.9 Agregados monetarios de la zona del euro y contrapartidas de M3. Resumen

mm de euros

	Saldos consolidados final del periodo <i>Consolidated balances end-of-period</i>		Serie en cuadro y columna <i>Time series in table and column</i>	Operaciones (flujos ajustados) <i>Transactions (adjusted flows)</i>	Serie en cuadro y columna <i>Time series in table and column</i>
	ene 15	feb 15			
B PASIVOS DE LAS IFM					
20 Depósitos de la Administración Central		300	273	-27	
21 Pasivos financieros a más largo plazo frente a otros residentes en la zona del euro	4 741	4 759	4 759	-14	
22 Depósitos a plazo a más de dos años	2 249	2 271	2 271	-4	
23 Depósitos con preaviso superior a tres meses	94	92	92	-1	
24 Valores distintos de acciones a más de dos años	2 399	2 396	2 396	-9	
25 Capital y reservas	2 559	2 553	2 553	-4	
26 Pasivos frente a no residentes en la zona del euro	3 906	3 933	3 933	5	
27 Otros pasivos netos	-242	-268	-268	-29	
Del cual					
28 Cesiones temporales con Entidades de contrapartida central	203	226	226	23	
29 Adquisiciones temporales con Entidades de contrapartida central	131	145	145	13	
PRO MEMORIA: contrapartidas de M3 distintas del crédito a residentes en la zona del euro					
30 Activos - pasivos frente a no residentes en la zona del euro (19 - 26)	1 493	1 464	1 464	-23	1.11/13
31 Resto de activos netos (20 + 21 + 25 + 27)	-7 358	-7 317	-7 317	75	1.11/14

1.9 Euro area monetary aggregates and counterparts to M3. Summary

EUR billions

1. MAIN ECONOMIC INDICATORS OF THE EURO AREA

Véanse notas al final del capítulo. See notes at the end of the chapter.

1. PRINCIPALES INDICADORES ECONÓMICOS DE LA ZONA DEL EURO

1.10 Agregados monetarios de la zona del euro y contrapartidas de M3 Saldos del balance consolidado. Series originales (a)

mm de euros

	M1	M2	M3 (b)	Efectivo en circulación (neto)	Depósitos en todas las monedas frente a OOAAPP y OSR en la zona del euro				Otros instrumentos emitidos por IFM (netos)		Contrapartidas de M3			
					A la vista	A plazo hasta dos años	Con pre-aviso hasta tres meses	Cesiones temporales	Valores distintos de acciones emitidos a menos de dos años	Participaciones en fondos del mercado monetario	Crédito total (c)		Activos menos pasivos frente a no residentes en la zona del euro	Resto (neto)
											AAPP residentes en la zona del euro	OSR en la zona del euro		
	1=4+5	2=1+6+7	3=2+8a10	4	5	6	7	8	9	10	11	12	13	14
13	5 444,5	9 249,4	9 852,3	921,2	4 523,3	1 687,6	2 117,3	110,7	87,4	404,8	3 359,1	12 680,3	1 177,9	-7 365,0
14	5 956,4	9 679,3	10 314,6	980,6	4 975,7	1 599,8	2 123,2	112,5	108,2	414,6	3 552,6	12 537,9	1 416,3	-7 192,2
13 Nov	5 432,0	9 236,1	9 888,4	903,4	4 528,6	1 688,5	2 115,7	117,2	117,1	417,9	3 435,3	12 783,5	1 142,4	-7 472,9
Dic	5 444,5	9 249,4	9 852,3	921,2	4 523,3	1 687,6	2 117,3	110,7	87,4	404,8	3 359,1	12 680,3	1 177,9	-7 365,0
14 Ene	5 418,6	9 224,2	9 854,7	908,3	4 510,4	1 675,3	2 130,3	121,7	86,1	422,6	3 438,5	12 699,8	1 206,0	-7 489,6
Feb	5 427,9	9 235,1	9 866,7	910,2	4 517,7	1 677,0	2 130,2	128,7	81,1	421,8	3 450,4	12 659,3	1 243,0	-7 485,9
Mar	5 461,0	9 273,8	9 879,1	916,5	4 544,5	1 677,6	2 135,2	116,9	84,4	404,1	3 460,6	12 656,4	1 246,2	-7 484,1
Abr	5 498,8	9 301,1	9 903,1	921,8	4 577,0	1 669,5	2 132,7	122,3	70,4	409,3	3 465,9	12 668,3	1 233,7	-7 464,8
May	5 556,5	9 362,8	9 970,8	928,9	4 627,6	1 671,6	2 134,7	124,1	78,8	405,1	3 483,4	12 640,9	1 293,5	-7 447,0
Jun	5 600,8	9 386,0	9 986,6	935,3	4 665,5	1 652,3	2 132,8	128,1	80,3	392,1	3 478,8	12 611,7	1 375,9	-7 479,8
Jul	5 611,4	9 402,4	10 016,6	944,7	4 666,7	1 659,7	2 131,3	132,5	72,8	408,9	3 475,0	12 580,4	1 414,6	-7 453,3
Ago	5 648,2	9 445,8	10 067,0	946,8	4 701,5	1 663,9	2 133,7	133,4	75,2	412,6	3 490,8	12 533,7	1 426,0	-7 383,6
Sep	5 688,1	9 468,9	10 079,0	947,0	4 741,1	1 652,8	2 128,0	124,0	71,7	414,3	3 502,3	12 561,1	1 410,8	-7 395,2
Oct	5 726,9	9 478,2	10 104,8	950,6	4 776,4	1 631,8	2 119,5	130,1	67,7	428,8	3 527,2	12 525,9	1 405,9	-7 354,2
Nov	5 827,3	9 568,3	10 197,2	956,8	4 870,5	1 617,2	2 123,9	126,1	68,5	434,3	3 545,5	12 545,0	1 466,9	-7 360,2
Dic	5 956,4	9 679,3	10 314,6	980,6	4 975,7	1 599,8	2 123,2	112,5	108,2	414,6	3 552,6	12 537,9	1 416,3	-7 192,2
15 Ene	6 037,0	9 742,3	10 401,8	979,1	5 057,9	1 574,4	2 130,9	118,7	101,8	439,0	3 641,2	12 623,3	1 493,4	-7 356,2
Feb	P 6 066,4	9 739,5	10 421,3	983,3	5 083,1	1 539,3	2 133,8	131,7	102,4	447,9	3 633,8	12 638,7	1 464,1	-7 315,1

Véanse notas al final del capítulo.

1. PRINCIPALES INDICADORES ECONÓMICOS DE LA ZONA DEL EURO

1.11 Agregados monetarios de la zona del euro y contrapartidas de M3 Operaciones (flujos ajustados). Series originales (a)

mm de euros

	M1	M2	M3 (b)	Efectivo en circulación (neto)	Depósitos en todas las monedas frente a OOAAPP y OSR en la zona del euro				Otros instrumentos emitidos por IFM (netos)		Contrapartidas de M3			
					A la vista	A plazo hasta dos años	Con pre-aviso hasta tres meses	Cesiones temporales	Valores distintos de acciones emitidos a menos de dos años	Participaciones en fondos del mercado monetario	Crédito total (c)		Activos menos pasivos frente a no residentes en zona del euro	Resto (neto)
											AAPP residentes en la zona del euro	OSR en la zona del euro		
	1=4+5	2=1+6+7	3=2+8a10	4	5	6	7	8	9	10	11	12	13	14
13	13,7	15,2	-17,0	17,9	-4,2	-0,2	1,7	-6,4	-12,9	-12,8	-75,0	-88,4	78,0	68,4
14	50,9	30,7	20,6	23,8	27,1	-17,8	-2,4	-13,9	21,3	-17,6	-38,1	-18,5	-2,4	79,6
13 Nov	47,1	33,9	28,4	5,4	41,7	-15,1	1,9	-0,4	-4,0	-1,1	-26,5	-15,4	51,6	18,6
Dic	13,7	15,2	-17,0	17,9	-4,2	-0,2	1,7	-6,4	-12,9	-12,8	-75,0	-88,4	78,0	68,4
14 Ene	-36,5	-39,7	-4,5	-13,6	-23,0	-15,6	12,5	10,8	-0,9	25,3	62,4	-0,5	9,0	-75,4
Feb	12,2	14,4	16,0	1,9	10,2	2,3	-0,0	7,2	-4,9	-0,8	4,1	-17,9	32,5	-2,8
Mar	33,0	38,5	12,3	6,3	26,7	0,6	4,9	-11,8	3,2	-17,6	1,6	1,9	12,6	-3,9
Abr	38,2	28,0	26,8	5,3	32,9	-7,9	-2,4	5,5	-11,9	5,3	0,1	11,2	-9,4	25,0
May	54,9	57,8	63,8	7,1	47,8	1,0	1,9	1,6	8,6	-4,1	10,7	-30,0	51,7	31,5
Jun	44,4	23,1	16,6	6,4	38,0	-19,4	-1,9	4,0	2,4	-12,9	-14,3	-2,6	69,3	-35,9
Jul	10,3	15,0	28,8	9,4	0,9	6,4	-1,6	4,2	-7,3	16,9	-10,2	-17,6	27,2	29,4
Ago	34,9	40,7	47,5	2,0	32,8	3,4	2,4	0,7	2,4	3,7	5,3	-46,9	-1,3	90,4
Sep	33,4	14,7	-0,8	0,3	33,1	-12,8	-5,8	-9,9	6,0	-11,6	8,6	21,5	-25,0	-5,8
Oct	38,3	8,8	25,2	3,5	34,8	-20,6	-8,9	6,1	-4,3	14,6	29,0	-23,5	10,4	9,3
Nov	100,6	90,5	92,6	6,2	94,4	-14,5	4,4	-4,0	0,6	5,5	8,1	16,0	60,2	8,4
Dic	50,9	30,7	20,6	23,8	27,1	-17,8	-2,4	-13,9	21,3	-17,6	-38,1	-18,5	-2,4	79,6
15 Ene	52,8	24,8	42,8	-2,7	55,5	-36,3	8,3	5,4	-7,7	20,3	75,9	25,2	-20,3	-37,9
Feb	P 27,7	20,8	44,2	4,2	23,6	-9,8	2,9	12,9	1,6	8,8	-12,3	6,6	-24,4	74,4

Véanse notas al final del capítulo.

1. PRINCIPALES INDICADORES ECONÓMICOS DE LA ZONA DEL EURO

1.12 Agregados monetarios de la zona del euro y contrapartidas de M3 Saldos del balance consolidado y operaciones (flujos ajustados) Series desestacionalizadas (a) (b)

mm de euros

	Saldos del balance consolidado								Operaciones (flujos ajustados)							
	M1	M2	M3 (c)	Efectivo en circulación (neto)	Depósitos a la vista	Otros depósitos a corto plazo excepto cesiones temporales	Cesiones temporales y otros instrumentos emitidos por IFM (netos)	Préstamos a OSR en la zona del euro	M1	M2	M3 (c)	Efectivo en circulación (neto)	Depósitos a la vista	Otros depósitos a corto plazo excepto cesiones temporales	Cesiones temporales y otros instrumentos emitidos por IFM (netos)	Préstamos a OSR en la zona del euro
	1=4+5	2=1+6	3=2+7	4	5	6	7	8	9=12+13	10=14	11=15	12	13	14	15	16
13	5 391	9 206	9 830	909	4 483	3 814	624	10 546	-28,0	-32,4	-48,0	5,9	-33,9	-4,4	-15,6	-18,4
14	5 916	9 647	10 306	967	4 948	3 732	658	10 513	23,5	-4,7	2,2	10,8	12,7	-28,1	6,9	18,2
13 Nov	5 420	9 240	9 898	903	4 518	3 820	658	10 578	27,6	17,3	13,4	4,7	22,9	-10,3	-3,9	-22,5
Dic	5 391	9 206	9 830	909	4 483	3 814	624	10 546	-28,0	-32,4	-48,0	5,9	-33,9	-4,4	-15,6	-18,4
14 Ene	5 441	9 242	9 878	914	4 528	3 801	635	10 552	39,0	22,2	40,7	4,1	34,9	-16,8	18,5	-13,5
Feb	5 478	9 269	9 905	919	4 559	3 791	636	10 541	39,4	30,1	30,9	5,1	34,3	-9,3	0,8	1,0
Mar	5 488	9 281	9 886	925	4 563	3 793	605	10 531	10,4	12,0	-18,5	6,2	4,2	1,6	-30,5	-3,8
Abr	5 504	9 294	9 888	926	4 578	3 790	595	10 544	16,3	13,0	4,9	1,5	14,8	-3,3	-8,2	15,1
May	5 538	9 334	9 932	929	4 609	3 796	597	10 487	31,1	36,9	39,5	2,5	28,6	5,8	2,6	-55,3
Jun	5 559	9 361	9 964	932	4 627	3 802	602	10 465	21,0	26,7	32,8	2,7	18,4	5,6	6,1	-7,2
Jul	5 606	9 407	10 014	936	4 669	3 801	608	10 439	46,5	44,2	49,6	4,8	41,7	-2,3	5,3	-15,1
Ago	5 657	9 449	10 056	943	4 713	3 792	607	10 435	48,9	39,3	38,3	7,0	42,0	-9,6	-1,0	-3,0
Sep	5 693	9 477	10 088	948	4 745	3 784	610	10 445	30,3	20,2	19,4	4,9	25,4	-10,1	-0,8	7,4
Oct	5 744	9 502	10 131	949	4 794	3 758	630	10 432	49,6	23,8	43,0	1,3	48,3	-25,8	19,2	-3,7
Nov	5 815	9 572	10 207	957	4 858	3 758	634	10 431	71,3	70,9	75,5	7,0	64,2	-0,4	4,6	2,8
Dic	5 916	9 647	10 306	967	4 948	3 732	658	10 513	23,5	-4,7	2,2	10,8	12,7	-28,1	6,9	18,2
15 Ene	6 041	9 740	10 404	985	5 056	3 699	663	10 586	97,5	54,9	53,4	16,4	81,1	-42,6	-1,5	20,2
Feb	P 6 098	9 754	10 440	992	5 106	3 656	686	10 596	55,4	37,6	61,1	7,6	47,8	-17,8	23,5	9,4

Véanse notas al final del capítulo.

1. PRINCIPALES INDICADORES ECONÓMICOS DE LA ZONA DEL EURO

1.13 Contribución de las IFM residentes en España a los agregados monetarios de la zona del euro y a las contrapartidas de M3 (a)

NEDD/SDDS (b)

mm de euros

	Saldos del balance consolidado								Operaciones (flujos ajustados)							
	Contribución a M1 (e)	Contribución a M2 (e)	Contribución a M3 (c)	Contribución a las contrapartidas de M3					Contribución a M1 (e)	Contribución a M2 (e)	Contribución a M3 (c)	Contribución a las contrapartidas de M3				
				Contribución al crédito total(d)		Contribución a activos-pasivos frente a no resid. en z. euro	Contribución al resto (neto)	Efectivo				Contribución al crédito total(d)		Contribución a activos-pasivos frente a no resid. en z. euro	Contribución al resto (neto)	Efectivo
				AAPP residentes en la zona del euro	OSR en la zona del euro							AAPP residentes en la zona del euro	OSR en la zona del euro			
1	2	3	4	5	6	7	8	9	10	11	12	13	14	15	16	
13	527	963	1 050	427	1 891	66	-1 334	-101	-4,3	-17,5	-8,1	-21,8	-20,5	-2,8	37,0	-2,1
14	591	988	1 088	479	1 723	93	-1 205	-115	-0,8	-13,8	8,2	-0,0	-15,8	2,2	21,8	-2,8
13 Nov	531	980	1 058	449	1 914	69	-1 373	-99	15,2	12,4	9,0	-22,2	-1,9	3,0	30,1	-0,6
Dic	527	963	1 050	427	1 891	66	-1 334	-101	-4,3	-17,5	-8,1	-21,8	-20,5	-2,8	37,0	-2,1
14 Ene	532	970	1 049	461	1 871	76	-1 358	-106	4,4	6,5	-1,7	30,5	-21,1	9,3	-20,3	-5,0
Feb	524	963	1 046	459	1 863	80	-1 355	-106	-7,3	-6,6	-2,0	-3,9	-6,3	5,1	3,1	-0,3
Mar	531	967	1 049	466	1 851	84	-1 351	-107	6,9	4,3	2,3	4,4	-9,6	3,1	4,4	-0,9
Abr	529	959	1 039	465	1 833	76	-1 336	-108	-2,0	-8,2	-10,2	-2,7	-17,4	-7,4	17,2	-0,4
May	545	972	1 043	471	1 819	83	-1 330	-109	16,2	13,0	4,6	4,2	-13,3	6,0	7,7	-1,0
Jun	563	988	1 077	474	1 812	86	-1 294	-109	18,1	16,3	34,0	0,5	3,8	2,9	26,7	-0,6
Jul	563	987	1 067	471	1 797	81	-1 283	-110	-0,3	-1,0	-10,5	-3,6	-12,9	-5,4	11,3	-0,8
Ago	569	992	1 066	480	1 781	86	-1 281	-110	5,5	4,1	-1,6	5,5	-15,0	3,8	4,2	-0,2
Sep	569	991	1 068	484	1 773	88	-1 278	-111	0,3	-1,7	1,1	2,8	-5,2	0,4	3,1	-0,2
Oct	567	983	1 059	480	1 767	81	-1 268	-111	-2,7	-7,7	-8,3	-4,7	-3,0	-7,2	6,7	-0,5
Nov	591	1 001	1 079	475	1 782	92	-1 270	-112	24,3	18,3	19,6	-6,2	15,4	10,8	-0,4	-0,8
Dic	591	988	1 088	479	1 723	93	-1 205	-115	-0,8	-13,8	8,2	-0,0	-15,8	2,2	21,8	-2,8
15 Ene	594	989	1 072	478	1 711	98	-1 211	-114	1,5	-1,8	-18,0	6,8	-16,4	1,0	-9,5	1,0
Feb	P 603	997	1 086	469	1 702	102	-1 184	-114	8,4	8,3	13,8	-10,3	-9,2	3,0	30,3	-0,7

Véanse notas al final del capítulo.

1. PRINCIPALES INDICADORES ECONÓMICOS DE LA ZONA DEL EURO

1.14 Evolución de los agregados monetarios de la zona del euro y de la contribución de las IFM residentes en España (a)

Porcentajes

	Tasa de crecimiento interanual de los agregados de la zona del euro (b)												Media de los tres últimos meses de la tasa de crecimiento interanual		PROMEMORIA: Tasa de crecimiento de la contribución de las IFM residentes en España (c)				
	M1		M2		M3		Crédito a residentes (d)					M3 (e)	M2 (e)	M3 (e)	Crédito (d)				
	Zona del euro		Zona del euro		Zona del euro		AAPP	OSR			M3				AAPP	OSR			
	SO	SD	SO	SD	SO	SD	UEM	UEM del cual				Zona del euro							
	1	2	3	4	5	6	7	8	Ptimos. SO	Ptimos. SD	10	11	12	13	14	15	16	17	
13	5,50	5,70	2,40	2,50	1,00	1,00	-0,81	-2,37	-2,30	-2,30	1,40	1,30	5,47	-1,62	-4,35	-6,87	-7,82		
14	7,60	7,90	3,50	3,60	3,50	3,60	2,00	-0,84	-0,50	-0,50	3,03	3,07	11,85	2,44	3,40	6,32	-5,33		
13 Nov	6,90	6,50	3,30	3,00	1,70	1,50	-0,52	-1,58	-2,30	-2,30	1,70	1,63	6,48	1,70	-2,60	-4,42	-5,83		
Dic	5,50	5,70	2,40	2,50	1,00	1,00	-0,81	-2,37	-2,30	-2,30	1,40	1,30	5,47	-1,62	-4,35	-6,87	-7,82		
14 Ene	5,90	6,10	2,30	2,40	1,20	1,20	0,13	-2,30	-2,30	-2,30	1,30	1,23	6,92	-1,41	-4,47	-0,95	-8,05		
Feb	6,00	6,10	2,40	2,40	1,30	1,30	0,11	-2,27	-2,20	-2,20	1,17	1,17	4,66	-2,64	-4,81	-3,33	-7,71		
Mar	5,70	5,60	2,10	2,20	1,00	1,00	-0,88	-2,50	-2,20	-2,20	1,17	1,17	4,61	-2,31	-5,10	-5,60	-8,35		
Abr	4,90	5,20	1,80	2,00	0,70	0,80	-0,91	-2,53	-1,80	-1,80	1,00	1,03	4,41	-2,22	-4,05	-3,51	-8,34		
May	5,40	5,00	2,40	2,10	1,30	1,10	-1,36	-2,56	-2,00	-2,00	1,00	0,97	6,46	-1,15	-3,02	-3,89	-8,31		
Jun	5,40	5,40	2,30	2,40	1,50	1,60	-2,56	-2,24	-1,80	-1,80	1,17	1,17	6,92	-0,43	-1,53	-7,29	-7,81		
Jul	5,70	5,60	2,60	2,50	1,90	1,80	-1,80	-1,96	-1,60	-1,60	1,57	1,50	9,78	0,77	0,55	-6,65	-6,99		
Ago	5,90	5,80	2,70	2,70	2,00	2,00	-1,15	-1,94	-1,50	-1,50	1,80	1,80	10,23	0,78	-0,34	-4,58	-7,61		
Sep	6,10	6,20	2,90	3,00	2,40	2,50	-0,44	-1,85	-1,20	-1,20	2,10	2,10	10,36	1,36	0,54	-3,26	-7,42		
Oct	6,00	6,20	2,70	2,70	2,50	2,50	-0,14	-1,63	-1,10	-1,10	2,30	2,33	9,67	1,43	0,84	-2,35	-6,41		
Nov	6,90	6,90	3,30	3,30	3,10	3,10	0,86	-1,38	-0,90	-0,90	2,67	2,70	11,09	2,01	1,83	1,16	-5,50		
Dic	7,60	7,90	3,50	3,60	3,50	3,60	2,00	-0,84	-0,50	-0,50	3,03	3,07	11,85	2,44	3,40	6,32	-5,33		
15 Ene	9,30	8,90	4,20	4,00	4,00	3,70	2,28	-0,64	-0,20	-0,20	3,53	3,47	11,21	1,57	1,84	0,65	-5,17		
Feb	P 9,50	9,10	4,30	4,00	4,20	4,00	1,81	-0,45	-0,10	-0,10	3,90	3,77	14,33	3,12	3,35	-0,69	-5,36		

TASAS DE CRECIMIENTO INTERANUAL AGREGADOS DE LA UEM

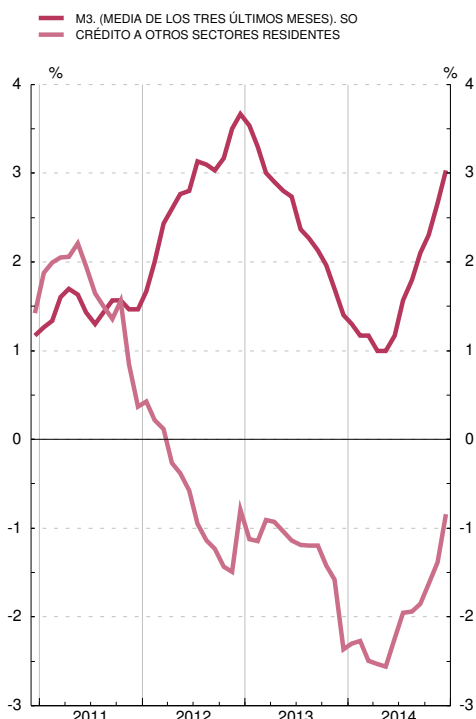

TASAS DE CRECIMIENTO INTERANUAL DE M3 Y VALOR DE REFERENCIA

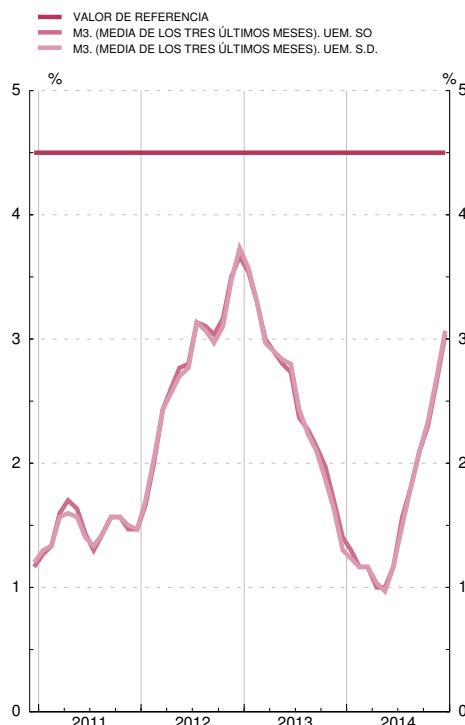

Véanse notas al final del capítulo.

1. PRINCIPALES INDICADORES ECONÓMICOS DE LA ZONA DEL EURO

1.15 Tipos de interés

Porcentajes

		Tipos de las operaciones de regulación monetaria del Eurosistema				Tipos del mercado monetario (a)			Tipos aplicados por las instituciones financieras monetarias a sectores residentes en la zona del euro (nuevas operaciones)							Rendimientos de la deuda pública (b)		
		Subastas: Operaciones de financiación		Facilidades permanentes		Depósitos (c) (d)			Depósitos				Préstamos			A tres años	A diez años	
		Principales	A plazo más largo	De crédito	De depósito	A un día (EONIA)	euríbor		A hogares			A sociedades no financieras		A hogares: tasa anual equivalente (e)		A sociedades no financieras		
							A tres meses	A doce meses	A la vista	Hasta un año	A más de dos años	A la vista	Hasta un año	Crédito al consumo	Compra de vivienda	Hasta un año (f)		
		1	2	3	4	5	6	7	8	9	10	11	12	13	14	15	16	17
12	M	0,75	0,75	1,50	0,00	0,229	0,57	1,11	0,46	2,78	2,68	0,51	1,15	7,32	3,64	4,06	2,85	3,05
13	M	0,25	0,25	0,75	0,00	0,089	0,22	0,54	0,32	1,99	2,15	0,37	0,86	7,15	3,34	3,80	1,23	3,01
14	M	0,05	0,05	0,30	-0,20	0,095	0,21	0,48	0,25	1,34	1,75	0,30	0,56	6,93	3,05	3,55	0,56	2,28
14	Feb	0,25	0,25	0,75	0,00	0,157	0,29	0,55	0,28	1,60	1,93	0,33	0,63	7,21	3,29	3,81	0,84	3,09
	Mar	0,25	0,25	0,75	0,00	0,192	0,31	0,58	0,28	1,57	1,86	0,35	0,66	7,08	3,23	3,78	0,84	2,89
	Abr	0,25	-	0,75	0,00	0,254	0,33	0,60	0,27	1,57	1,83	0,34	0,70	6,98	3,22	3,78	0,72	2,61
	May	0,25	0,25	0,75	0,00	0,248	0,32	0,59	0,27	1,42	1,72	0,34	0,61	7,09	3,16	3,78	0,68	2,55
	Jun	0,15	0,15	0,40	-0,10	0,076	0,24	0,51	0,27	1,35	1,74	0,31	0,58	6,94	3,13	3,59	0,55	2,28
	Jul	0,15	0,15	0,40	-0,10	0,043	0,21	0,49	0,24	1,32	1,75	0,28	0,57	6,91	3,05	3,60	0,43	2,16
	Ago	0,15	0,15	0,40	-0,10	0,018	0,19	0,47	0,24	1,23	1,66	0,28	0,47	6,87	2,98	3,47	0,36	1,99
	Sep	0,05	0,05	0,30	-0,20	0,007	0,10	0,36	0,23	1,21	1,70	0,26	0,50	6,84	2,89	3,31	0,30	1,85
	Oct	0,05	0,05	0,30	-0,20	-0,004	0,08	0,34	0,22	1,12	1,65	0,25	0,48	6,84	2,82	3,29	0,36	1,69
	Nov	0,05	0,05	0,30	-0,20	-0,012	0,08	0,33	0,21	1,05	1,66	0,25	0,42	6,83	2,79	3,20	0,37	1,62
	Dic	0,05	0,05	0,30	-0,20	-0,030	0,08	0,33	0,22	0,98	1,59	0,24	0,42	6,45	2,77	3,12	0,31	1,45
15	Ene	0,05	0,05	0,30	-0,20	-0,051	0,06	0,30	0,21	1,04	1,95	0,23	0,43	6,63	2,70	3,11	0,21	1,27
	Feb	0,05	0,05	0,30	-0,20	-0,036	0,05	0,26	0,13	1,21

OPERACIONES DE REGULACIÓN MONETARIA DEL EUROSISTEMA MERCADO MONETARIO Y DEUDA PÚBLICA

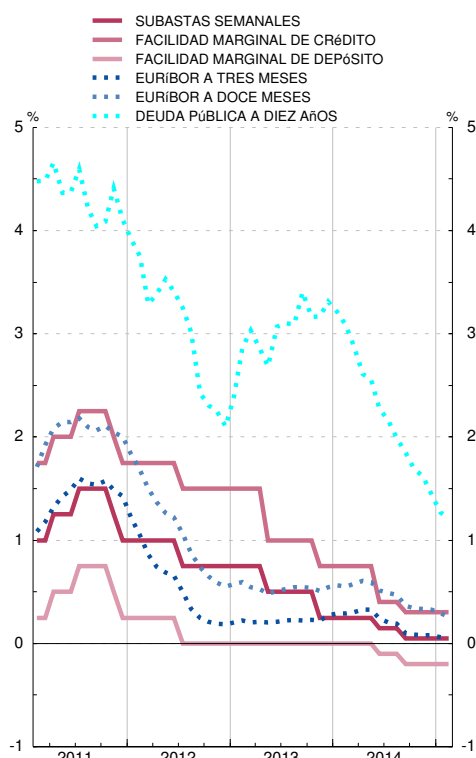

TIPOS APLICADOS POR LAS IFM A SECTORES RESIDENTES EN LA ZONA DEL EURO

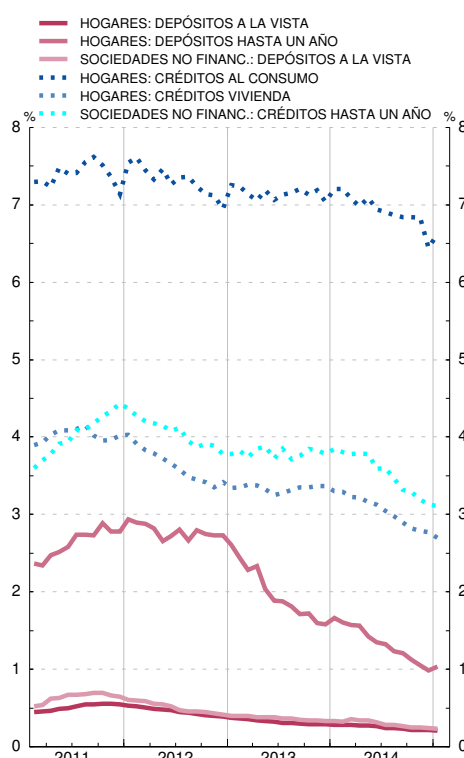

Véanse notas al final del capítulo.

**1. PRINCIPALES INDICADORES ECONÓMICOS
DE LA ZONA DEL EURO**

1.16 Tipos de cambio (a)

Medias del período. Unidades de moneda nacional por ecu o euro (bilateral); Índice 1999 I = 100 (efectivo)

	Dólar estadou- nidense	Yen japonés	Franco suizo	Libra esterlina	Corona sueca	Corona danesa	Corona noruega	Dólar canadiense	Tipo de cambio efectivo del euro (b)	
									Nominal	Real
	1	2	3	4	5	6	7	8	9	10
09	1,394	130,3	1,510	0,891	10,62	7,45	8,73	1,585	110,6	109,1
10	1,326	116,4	1,381	0,858	9,54	7,45	8,00	1,365	103,6	101,6
11	1,392	111,0	1,233	0,868	9,03	7,45	7,79	1,376	103,4	100,7
12	1,285	102,6	1,205	0,811	8,71	7,44	7,48	1,285	97,9	95,6
13	1,328	129,7	1,231	0,849	8,65	7,46	7,81	1,368	101,7	98,9
14	1,328	140,4	1,215	0,806	9,10	7,45	8,36	1,466	102,2	98,6
13 Oct	1,363	133,3	1,232	0,847	8,75	7,46	8,12	1,413	102,8	99,8
Nov	1,349	135,0	1,232	0,838	8,88	7,46	8,21	1,414	102,6	99,5
Dic	1,370	141,7	1,224	0,836	8,96	7,46	8,41	1,458	103,9	100,7
14 Ene	1,361	141,5	1,232	0,827	8,83	7,46	8,39	1,488	103,4	100,3
Feb	1,366	139,3	1,221	0,825	8,87	7,46	8,36	1,509	103,6	100,4
Mar	1,382	141,5	1,218	0,832	8,87	7,46	8,29	1,535	104,6	101,3
Abr	1,381	141,6	1,219	0,825	9,03	7,47	8,25	1,518	104,5	101,0
May	1,373	139,7	1,220	0,815	9,03	7,46	8,15	1,495	103,8	100,1
Jun	1,359	138,7	1,218	0,804	9,09	7,46	8,21	1,473	103,0	99,3
Jul	1,354	137,7	1,215	0,793	9,23	7,46	8,39	1,452	102,6	98,8
Ago	1,332	137,1	1,212	0,797	9,19	7,46	8,25	1,455	101,9	98,2
Sep	1,290	138,4	1,208	0,791	9,19	7,44	8,18	1,420	100,4	96,7
Oct	1,267	136,8	1,208	0,789	9,18	7,44	8,31	1,421	99,6	95,8
Nov	1,247	145,0	1,203	0,791	9,24	7,44	8,49	1,414	99,5	95,7
Dic	1,233	147,1	1,203	0,788	9,40	7,44	8,98	1,422	99,6	95,3
15 Ene	1,162	137,5	1,094	0,767	9,42	7,44	8,93	1,404	...	91,6
Feb	1,135	134,7	1,062	0,741	9,49	7,45	8,62	1,420
Mar	1,084	130,4	1,061	0,724	9,24	7,46	8,64	1,366

Véanse notas al final del capítulo

NOTAS A LOS CUADROS DEL CAPÍTULO 1. PRINCIPALES INDICADORES DE LA ZONA DEL EURO

Cuadro 1.1

Fuentes: Eurostat y BCE *Statistical Data Warehouse*.

- Entre los componentes no se ha incluido la variación de existencias. Basados principalmente en el SEC 2010.
- Las exportaciones y las importaciones comprenden bienes y servicios e incluyen los intercambios comerciales transfronterizos dentro de la zona del euro.
- Los datos de ocupados se basan en el SEC 2010. Debido a diferencias de cobertura, los datos trimestrales no se corresponden totalmente con los anuales. Los datos de parados siguen las recomendaciones de la OIT.
- Miles de millones de ecus hasta final de 1998.

Cuadro 1.2

Fuente: BCE.

- Datos no consolidados.
- Incluye las adquisiciones netas de objetos valiosos y activos no producidos.

Cuadro 1.5

Fuente: Eurostat.

- Se ha revisado el año 2001 como consecuencia de la inclusión de los precios rebajados en los índices de España e Italia y de una nueva cesta de la compra en el índice de España.
- Incluidas bebidas alcohólicas y tabaco.
- Referido al índice del período 2006.

Cuadro 1.6

Fuentes: Eurostat y BCE.

- Datos correspondientes al SEC 2010.

Cuadro 1.7

Fuentes: Eurostat y BCE.

- Datos correspondientes al SEC 2010.

Cuadro 1.8

Fuentes: BCE y elaboración propia.

- Incluye, además, la contrapartida de las transacciones monetarias de la Administración Central.

Cuadro 1.9

Fuentes: BCE y elaboración propia.

Cuadro 1.10

Fuente: BCE.

- Los datos corresponden a la composición por países de la zona del euro en sus distintas etapas.
- Incorpora los ajustes introducidos en determinados instrumentos (participaciones en fondos del mercado monetario, instrumentos del mercado monetario y valores distintos de acciones a menos de dos años), emitidos por IFM residentes en la zona del euro, con el fin de deducir la parte de tales emisiones que, por estar en poder de no residentes, no debe incluirse en M3. Estos ajustes, que no se habían podido introducir hasta el año 2001, por las limitaciones de las fuentes estadísticas, se han llevado a cabo en dos etapas y han supuesto la modificación de la serie histórica desde enero de 1999 inclusive. En la primera etapa (mayo de 2001) se revisó la parte correspondiente a las participaciones en los fondos del mercado monetario, y en la segunda (octubre de 2001), la correspondiente a los restantes instrumentos. Para más detalles, véase recuadro 1 del *Boletín Mensual del BCE* de noviembre de 2001. Por otra parte, para los datos desde junio de 2010 en adelante las cesiones temporales con Entidades de Contrapartida Central se han excluido del componente de la M3 "Cesiones temporales" y, de la misma forma, las adquisiciones temporales a través de Entidades de Contrapartida Central se han excluido de las contrapartidas de la M3, en concreto del concepto "Créditos a otros sectores residentes en la zona euro". Estas operaciones se han incluido ahora en la categoría residual "Resto".
- Incluye préstamos y valores.

Cuadro 1.11

Fuente: BCE.

- Los datos corresponden a la composición por países de la zona del euro en sus distintas etapas.
- Véase nota (b) del Cuadro 1.10.
- Incluye préstamos y valores.

Cuadro 1.12

Fuente: BCE.

- Los datos corresponden a la composición por países de la zona del euro en sus distintas etapas.
- Se puede obtener un detalle del método utilizado para el cálculo de las series desestacionalizadas en la publicación del BCE «Seasonal adjustment of monetary aggregates and HICP for the euro area», agosto 2000.
- Véase nota (b) del Cuadro 1.10.

Cuadro 1.13

Fuente: BCE.

- a. Los datos corresponden a la composición por países de la zona del euro en sus distintas etapas.
- b. Cuadro incluido entre los requerimientos del FMI en el contexto de las Normas Especiales de Distribución de Datos (NEDD).
- c. Véase nota (b) del Cuadro 1.10.
- d. Incluye créditos y valores.
- e. Estos agregados excluyen el efectivo en manos del público, que está incluido entre las contrapartidas. Desde enero de 2002 se ha calculado el efectivo en manos del público aplicando a los billetes de euro en circulación el porcentaje que se asigna al Banco de España de acuerdo con el sistema contable establecido en el Eurosistema (véase nota al balance de situación resumido que figura al final de este boletín), más las monedas en euros y los billetes y monedas en pesetas no cambiados a euros, menos las tenencias de efectivo de las IFM. Desde enero de 2003 se han excluido los billetes y monedas en pesetas no convertidos a euros.

Cuadro 1.14

Fuentes: BCE y BE.

- a. Los datos corresponden a la composición por países de la zona del euro en sus distintas etapas.
- b. Tasas calculadas sobre operaciones (flujos ajustados).
- c. La contribución de las IFM residentes en España está referida a las series originales.
- d. Incluye préstamos y valores.
- e. Tasas calculadas sobre las contribuciones que excluyen el efectivo [véase nota (e) del Cuadro 1.13].

Cuadro 1.15

Fuente: BCE.

- a. Los tipos mensuales y anuales son medias del periodo, excepto el tipo a un día hasta diciembre de 1998.
- b. Hasta diciembre de 1998, los rendimientos de la zona del euro a 3 años son datos a fin de periodo, y los rendimientos a 10 años son medias del periodo. A partir de entonces, todos los rendimientos son medias del periodo.
- c. Para fechas anteriores a enero de 1999, los tipos de interés sintéticos de la zona del euro se han calculado ponderando los tipos de interés nacionales por el PIB.
- d. A partir de enero de 1999, la columna 5 recoge el índice medio del tipo del euro a un día (EONIA); el resto de tipos de interés del mercado monetario son, a partir de enero de 1999, los tipos interbancarios de oferta de la zona del euro (euríbor).
- e. La tasa anual equivalente es la tasa media ponderada de todos los plazos, que es igual al coste total de los préstamos. Este coste total comprende un componente de tipo de interés y un componente de comisiones.
- f. Tipo de interés aplicado a préstamos hasta 1 millón de euros.

Cuadro 1.16

Fuente: BCE. Boletín Económico, «Estadísticas», cuadros 2.8 y 2.9.

- a. Hasta diciembre de 1998, tipos de cambio del ecu (fuente: BPI); a partir de enero de 1999, tipos de cambio del euro.
- b. Los tipos de cambio efectivos del euro son índices calculados por el BCE basados en medias ponderadas de los tipos de cambio bilaterales del euro. Una variación positiva indica una apreciación del euro. Las ponderaciones se basan en el comercio de manufacturas con los principales socios comerciales de la zona, y captan los efectos de terceros mercados. El tipo de cambio efectivo real se calcula utilizando como deflactor el índice de precios de consumo (IPC). Para más información sobre el cálculo de los tipos de cambio efectivos, véanse las notas generales del Cuadro 2.8 del boletín económico del BCE, que pueden descargarse de la dirección del BCE en Internet (www.ecb.europa.eu).

CAPÍTULO 2 PRINCIPALES INDICADORES ECONÓMICOS

2. PRINCIPALES INDICADORES ECONÓMICOS

2.1 Contabilidad Nacional de España (a)
Base 2010

(Última información disponible publicada por el INE el 26/02/15)

Tasas de variación interanual

	2013		2014		2014			
		III	IV	I	II	III	IV	
A. PIB Y AGREGADOS DE LA DEMANDA								
1. Gasto en consumo final (b)	-2,4	1,8	-0,3	1,1	1,8	2,1	2,4	
1.1. Gasto en consumo final de los hogares y de las ISFLSH	-2,3	2,4	-0,1	1,3	2,3	2,7	3,3	
1.2. Gasto en consumo final de las AAPP	-2,9	0,1	-1,1	0,3	0,3	0,3	-0,5	
2. Formación bruta de capital fijo	-3,8	3,4	-2,6	0,8	3,9	3,9	5,1	
2.1. Activos fijos materiales	-4,2	3,6	-2,6	0,7	4,3	3,9	5,5	
2.1.1. Construcción	-9,2	-1,5	-9,7	-7,4	-0,7	0,1	2,4	
2.1.2. Bienes de equipo y activos cultivados	5,6	12,2	11,4	15,8	12,9	10,2	10,3	
2.2. Activos fijos inmateriales	-1,3	2,5	-2,7	1,8	1,7	3,4	3,1	
3. Variación de existencias (c)	0,1	0,2	-0,1	0,3	0,2	0,3	-0,1	
4. DEMANDA NACIONAL (1 + 2 + 3) (d)	-2,7	2,3	-2,4	1,3	2,4	2,7	2,8	
5. Exportaciones de bienes y servicios	4,3	4,2	4,9	6,4	1,0	4,5	4,7	
5.1. Exportaciones de bienes	5,7	4,5	6,9	6,7	0,8	5,5	5,3	
5.2. Exportaciones de servicios	3,3	3,3	3,3	5,7	1,6	2,4	3,4	
Del cual: Consumo de no residentes en el territorio económico	2,9	3,7	2,4	6,2	3,9	1,3	3,3	
6. Importaciones de bienes y servicios	-0,5	7,6	0,5	9,4	4,9	8,6	7,7	
6.1. Importaciones de bienes	0,4	7,8	2,1	10,1	4,8	8,7	7,5	
6.2. Importaciones de servicios	-4,7	7,0	-7,4	5,9	5,4	7,8	8,7	
Del cual: Consumo de residentes en el resto del mundo	1,9	8,6	4,4	6,8	10,0	9,0	8,7	
7. PIB A PRECIOS DE MERCADO (4 + 5 - 6)	-1,2	1,4	-1,0	0,6	1,2	1,6	2,0	
B. PRECIOS Y COSTES								
1. Deflactor del consumo final de los hogares y de las ISFLSH	0,9	-0,1	0,5	-0,2	0,2	-0,2	-0,3	
2. Deflactor del PIB	0,7	-0,5	0,4	-0,6	-0,5	-0,3	-0,6	
3. Remuneración por asalariado	1,7	-0,2	1,4	-0,1	-0,0	-0,3	-0,5	
4. Costes laborales unitarios	-0,4	-0,4	-0,6	-1,1	-0,3	-0,3	-0,1	
C. MERCADO DE TRABAJO								
1. Puestos de trabajo equivalentes a tiempo completo								
1.1. Ocupados	-3,3	1,2	-3,0	-0,4	1,0	1,7	2,4	
1.1.1. Asalariados	-3,9	1,6	-3,6	-0,3	1,6	2,1	2,9	
1.1.2. Autónomos	0,9	-1,2	0,4	-1,4	-2,2	-1,0	-0,4	

(Latest released INE information as at 26/02/15)

2.1 National Accounts of Spain (a)

Base year 2010

Annual percentage changes

2. MAIN ECONOMIC INDICATORS

2. PRINCIPALES INDICADORES ECONÓMICOS

2.1 Contabilidad Nacional de España (cont.) (a) Base 2010

(Última información disponible publicada por el INE el 26/02/15)

Miliones de euros

Pro memoria: A. PIB pm a precios corrientes (e)	2013		2014		2013				2014					
					III	IV	I	II	III	IV				
A.1 Serie corregida de efectos estacionales y calendario	1 049 181	1 058 469	261 971	262 910		262 282	264 151	265 516	266 520					
A.2 Serie de datos brutos	1 049 181	1 058 469	257 751	272 092		252 492	268 276	261 440	276 261					

Memorandum items:
A. GDP at current market prices (e)

A.1 Seasonally- and working-day-adjusted series

A.2 Original data series

(Latest released INE information as at 26/02/15)

2. MAIN ECONOMIC INDICATORS

2.1 National Accounts of Spain (cont d) (a) Base year 2010

EUR millions

Fuente: INE. / Source: INE.

(a) Series oficiales de la CNE elaboradas según el SEC2010. Salvo indicación en contrario, índices de volumen encadenado 2010=100, series corregidas de efectos estacionales y de calendario (véase nota e). / Official National Accounts of Spain (CNE) series, compiled according to ESA2010. Unless indicated otherwise, volume chain-linked indices 2010=100, the series are seasonally- and working-day-adjusted data (see Note e).

(b) El gasto en consumo final puede realizarse en el territorio económico o en el resto del mundo. Luego incluye el consumo de los residentes en el resto del mundo, que, posteriormente, se deduce en la rúbrica Importaciones de bienes y servicios. / Final consumption expenditure may take place on the domestic territory or abroad. It therefore includes residents' consumption abroad, which is subsequently deducted in Imports of goods and services.

(c) Aportación al crecimiento del PIB. / Contribution to GDP growth rate.

(d) Demanda de los residentes dentro y fuera del territorio económico. / Residents' demand within and outside the economic territory.

(e) El INE publica en el marco del SEC2010, en la Base 2010, además de la serie de datos brutos, una serie trimestral del PIB y sus componentes, resultado de la aplicación a los datos brutos de determinados filtros estadísticos. Serie corregida de efectos estacionales y de calendario, en la que se ha eliminado el componente estacional y se ha ajustado el número de días laborables. / INE publishes, in the framework of ESA2010, and in base year 2010 terms, not only its original data, but also a quarterly series of GDP and its components, obtained by applying certain statistical filters to the original series. Seasonally- and working-day-adjusted series.

2. PRINCIPALES INDICADORES ECONÓMICOS

2.2 Economía nacional (consolidada). Cuenta de operaciones no financieras (a) Base 2010

(Última información disponible publicada por el INE el 8/01/15)

Millones de euros

	2012	2013	2013 II	2013 III	2013 IV	2014 I	2014 II	2014 III
1. PIB a precios de mercado	1 055 158	1 049 181	267 046	257 751	272 092	252 209	268 654	261 014
2. Remuneración de asalariados	1 351	2 017	495	515	616	555	464	552
Del resto del mundo	1 626	2 251	551	576	680	602	528	622
Al resto del mundo (-)	-275	-234	-56	-61	-64	-47	-64	-70
3. Impuestos sobre la producción y las importaciones al resto del mundo (-)	-1 447	-1 323	-317	-296	-381	-346	-342	-379
4. Subvenciones del resto del mundo	6 008	5 915	411	166	4 920	417	343	172
5. Rentas de la propiedad	-14 774	-13 850	-2 736	-3 695	-3 146	-5 982	-5 997	-5 536
Del resto del mundo	39 260	35 789	9 557	7 949	10 660	6 556	7 454	6 296
Al resto del mundo (-)	-54 034	-49 639	-12 293	-11 644	-13 806	-12 538	-13 451	-11 832
6. Transferencias corrientes	1 034 215	1 028 842	261 541	251 122	272 036	242 105	260 037	253 504
Del resto del mundo	12 427	11 878	2 568	2 694	3 951	2 517	3 024	2 613
Al resto del mundo (-)	-24 508	-24 976	-5 926	-6 013	-6 016	-7 265	-6 109	-4 932
7. Renta nacional disponible (1 a 6)	1 034 215	1 028 842	261 541	251 122	272 036	242 105	260 037	253 504
8. Gasto en consumo final (-)(b)	-825 741	-814 532	-203 148	-196 874	-212 174	-203 815	-207 628	-201 049
9. Ahorro nacional bruto (7 + 8)	208 474	214 310	56 393	54 248	59 862	38 290	52 409	52 455
10. Transferencias de capital	5 318	5 379	2 448	834	777	1 373	1 629	411
Del resto del mundo	5 988	6 081	2 511	899	1 303	1 552	1 658	438
Al resto del mundo (-)	-670	-702	-63	-65	-526	-179	-29	-27
11. Adquisiciones menos cesiones de activos no financieros no producidos	-54	1 449	-56	170	1 402	80	103	22
12. Formación bruta de capital (-)	-212 936	-198 892	-52 135	-48 320	-53 529	-45 366	-53 685	-49 992
13. Capacidad (+) o necesidad (-) de financiación de la nación (9 a 12)	802	22 246	8 650	6 932	8 512	-5 623	456	2 896
14. Capacidad (+) o necesidad (-) de financiación de la nación en % del PIBpm (13/1)*100 (c)	0,08	2,12	0,82	0,66	0,81	-0,54	0,04	0,27

(Latest released INE information as at 8/01/15)

2.2 Total economy (consolidated). Non-financial transactions account (a) Base year 2010

Fuente: INE. / Source: INE

(a) Series oficiales según SEC2010 (Base 2010). Cuenta del Resto del mundo y agregados macroeconómicos. Series de datos brutos. / Official National Accounts of Spain series compiled according to SEC2010 (Base 2010), rest of the world account and macroeconomic aggregates Original data series.

(b) El gasto en consumo final puede realizarse en el territorio económico o en el resto del mundo. Luego incluye el consumo de los residentes en el resto del mundo, que, posteriormente, se deduce en la rúbrica Importaciones de bienes y servicios. / Final consumption expenditure may take place on the domestic territory or abroad. It therefore includes residents' consumption abroad, which is subsequently deducted in Imports of goods and services.

(c) Los porcentajes de los trimestres se calculan: 1) Cuando se dispone del PIB de los cuatro trimestres del año en cuestión se toma como referencia el PIB del año; 2) Cuando no se dispone del PIB de los cuatro trimestres del año en cuestión se toma como referencia el PIB anual que resulta de agregar el PIB trimestral de los últimos cuatro trimestres. / The quarterly percentages are calculated: 1) When the GDP for the four quarters of the year in question is available, using the GDP for the four quarters of the year in question is not available, using the annual GDP obtained by aggregating the quarterly GDP figures for the last four quarters.

2. MAIN ECONOMIC INDICATORS EUR millions

2. PRINCIPALES INDICADORES ECONÓMICOS

2.3 Economía nacional. Cuentas corrientes y de capital
Detalle por sectores institucionales. (Primera parte)
Base 2010

Período de referencia: 2013 (Última información disponible publicada por el INE el 8/01/15)

Miliones de euros

	Economía nacional (no consolidada)/ National economy (non-consolidated) (S.1)	Instituciones financieras/ Financial institutions (S.12)	Administraciones públicas/ General government (S.13)	Sociedades no financieras/ Non-financial corporations (S.11)	Hogares e instituciones sin fines de lucro/ Households and non-profit institutions (S.14,15)	Operaciones no realizadas/ Unrecorded transactions	Operaciones entre sectores residentes/ Transactions between resident sectors	Economía nacional (consolidada)/ National economy (consolidated) (S.17)	Resto del mundo/ Rest of the world (S.2)	Total (S.1+S.2)
I. CAPACIDAD (+) /NECESIDAD (-) DE FINANCIACIÓN (II - III)	22 246	21 744	-71 291	33 606	38 187	-	7	8	9	10
II. RECURSOS	3 496 418	211 360	549 066	1 409 182	1 236 100	90 710	830 580	2 665 838	360 194	3 856 612
1. Producción de bienes y servicios	2 015 592	63 004	198 680	1 349 185	314 013	90 710	-	2 015 592	-	2 015 592
2. Importaciones de bienes y servicios	-	-	-	-	492 270	-	-	492 270	295 316	295 316
3. Remuneración de asalariados	492 270	-	-	-	-	-	-	492 270	234	492 504
4. Impuestos netos de subvenciones sobre producción e importaciones	104 930	-	104 930	-	-	-	-	104 930	-4 592	100 338
5. Rentas de la propiedad	213 969	110 152	10 662	37 557	55 598	-	178 180	35 789	49 639	263 608
6. Transferencias corrientes	540 631	34 112	241 114	15 267	250 138	-	528 753	11 878	24 976	565 607
7. Transferencias sociales en especie	125 627	-	-	-	125 627	-	125 627	-	-	125 627
8. Ajuste por la variación de la participación neta de los hogares en los fondos de pensiones	-1 980	-	-	-	-1 980	-	-1 980	-	-	-1 980
9. Transferencias de capital a cobrar	16 273	4 920	3 843	4 817	2 693	-	10 192	6 081	702	16 975
10. Transferencias de capital a pagar (-)	-10 894	-828	-10 163	2 356	-2 259	-	-10 192	-702	-6 081	-16 975
III. EMPLEOS	3 474 172	189 616	620 357	1 375 576	1 197 913	90 710	830 580	2 643 592	382 440	3 856 612
1. Consumos intermedios	966 411	28 643	55 927	799 524	82 317	-	-	966 411	-	966 411
2. Exportaciones de bienes y servicios	-	-	-	-	-	-	-	-	331 073	331 073
3. Remuneración de asalariados	490 253	21 241	114 537	315 907	38 568	-	-	490 253	2 251	492 504
4. Impuestos netos de subvenciones sobre producción e importaciones	100 338	2 965	384	1 109	5 170	90 710	-	100 338	-	100 338
5. Rentas de la propiedad	227 819	93 106	34 209	82 937	17 567	-	178 180	49 639	35 789	263 608
6. Transferencias corrientes	553 729	40 595	188 576	39 569	284 989	-	528 753	24 976	11 878	565 607
7. Transferencias sociales en especie	125 627	-	114 850	-	10 777	-	125 627	-	-	125 627
8. Gasto en consumo final/Consumo final efectivo	814 532	-	89 368	-	725 164	-	-	814 532	-	814 532
9. Ajuste por la variación de la participación neta de los hogares en los fondos de pensiones	-1 980	-1 980	-	-	-	-	-1 980	-	-	-1 980
10. Formación bruta de capital fijo	194 310	5 046	22 074	133 681	33 509	-	-	194 310	-	194 310
11. Adquisiciones menos cesiones de activos no financieros no producidos	-1 449	-	368	-1 323	-494	-	-	-1 449	1 449	-
12. Variedades y adq. neta de objetos valiosos	4 582	-	64	4 172	346	-	-	4 582	-	4 582

Reference period: 2013 (Information of the INE as at 8/01/15)

2.3 Total economy. Current and capital accounts
by institutional sector
Base year 2010

EUR millions

2. MAIN ECONOMIC INDICATORS

2. PRINCIPALES INDICADORES ECONÓMICOS

2.3 Economía nacional. Cuentas corrientes y de capital
Detalle por sectores institucionales. (cont.)
Base 2010

Período de referencia: 2013 (Última información disponible publicada por el INE el 8/01/15)

Miliones de euros

	1	2	3	4	5	6	7	8	9	10	Total (S.1+S.2)
	Economía nacional (no consolidada)/ National economy (non-consolidated) (S.1)	Instituciones financieras/ Financial institutions (S.12)	Administraciones Públicas/ General government (S.13)	Sociedades no financieras/ Non financial corporations (S.11)	Hogares e instituciones sin fines de lucro/ Households and non-profit institutions (S.14,15)	Operaciones no realizadas/ Unrecorded transactions	Operaciones entre sectores residentes/ Transactions between resident sectors	Economía nacional (consolidada)/ National economy (consolidated) (S.1*)	Resto del mundo/ Rest of the world (S.2)		
IV. SALDOS CONTABLES											
1. Cuenta de producción: PIB/Valor añadido bruto	1 049 181	34 361	142 753	549 661	231 696	90 710	-	1 049 181	-	-	-
2. Cuenta de explotación: Excedente bruto de explotación y renta mixta bruta	458 590	10 155	27 832	232 645	187 958	-	-	458 590	-	-	-
3. Cuenta de asignación de la renta primaria: Renta Nacional Bruta (RNB)/saldo de rentas primarias bruto	1 041 940	27 201	109 215	187 265	718 259	-	-	1 041 940	-	-	-
4. Cuenta de distribución secundaria de la Renta: RNB/Renta disponible bruta	1 028 842	20 718	161 753	162 963	683 408	-	-	1 028 842	-	-	-
5. Cuenta de redistribución de la renta en especie: RNDAB/Renta disponible ajustada bruta	1 028 842	20 718	46 903	162 963	798 258	-	-	1 028 842	-	-	-
6. Cuenta de bienes y servicios, y de operaciones corrientes del resto del mundo:											
6.1. Saldo de intercambios exteriores de bienes y servicios	-	-	-	-	-	-	-	-	-35 757	-	-
6.2. Saldo de operaciones corrientes con el exterior	-	-	-	-	-	-	-	-	-15 418	-	-
7. Cuenta de utilización de la renta disponible: ANB/Ahorro bruto	214 310	22 698	-42 465	162 963	71 114	-	-	214 310	-	-	-
8. Cuenta de adquisiciones de activos no financieros: capacidad (+)/necesidad (-) de financiación	22 246	21 744	-71 291	33 606	38 187	-	-	22 246	-22 246	-	-

IV. BALANCING ITEMS

1. Production account: GDP/Gross value added
2. Generation of income account: Gross operating surplus and mixed income
3. Allocation of primary income account: GNI/Gross balance of primary income
4. Secondary distribution of income account: GNDI/Gross disposable income
5. Redistribution of income in kind account: GNADI/Gross adjusted disposable income
6. Accounts of goods and services, and current transactions of the rest of the world:
 - 6.1. External balance of goods and services
 - 6.2. Current external balance
7. Use of income account: GNS/Gross saving
8. Acquisition of non-financial assets account: Net lending (+) or net borrowing (-)

Reference period: 2013 (Information of the INE as at 8/01/15)
2.3 Total economy. Current and capital accounts
by institutional sector (cont'd)
Base Year 2010

2. MAIN ECONOMIC INDICATORS
EUR millions

Fuente: INE. / Source: INE.

2. PRINCIPALES INDICADORES ECONÓMICOS

2.4 Cuentas de operaciones financieras. Detalle por sectores institucionales (SEC 2010)

Periodo de referencia: 2014-III (Última información disponible publicada en 15/01/2015)

Millones de euros

	TOTAL ECONOMÍA (no consolidada) (S.1)	TOTAL ECONOMÍA (consolidada) (S.1*)	Operaciones entre sectores residentes/ Transactions between residents	Sociedades no financieras (S.11)	Hogares e instituciones sin fines de lucro (S.14.5)	Administraciones públicas (S.13)	Instituciones financieras (S.12)	Resto del mundo (S.2)	Total/ Total
I. ADQUISICIONES NETAS DE ACTIVOS FINANCIEROS (F)	-100 359	-100 359	-116 397	-10 717	-17 857	-5 220	-66 565	13 142	-87 218
1. Oro monetario y DEG (F.1)	5	5	-	-	-	-	-	5	5
2. Efectivo y depósitos (F.2)	-67 881	-67 881	-61 195	-7 566	-12 202	-7 293	-40 819	13 409	-54 472
2.1. Efectivo (F.21)	-3 356	-3 356	-3 365	-300	-3 183	127	127	4 748	1 392
2.2. Depósitos transferibles (F.22)	-1 945	-1 945	-1 945	-813	816	-2 310	362	941	-1 004
2.3. Otros depósitos (F.29)	-62 580	-62 580	-55 885	-6 453	-9 835	-4 983	-41 308	7 719	-54 860
3. Valores representativos de deuda (F.3)	-5 902	-5 902	-12 308	-258	-3 744	-3 757	1 857	-11 640	-17 542
3.1. Valores a corto plazo (F.31)	-939	-939	-939	-321	-23	1 885	-2 480	2 642	1 703
3.2. Valores a largo plazo (F.32)	-4 963	-4 963	-11 885	63	-3 721	-5 642	4 337	-14 282	-19 245
4. Préstamos (F.4)	-26 789	-26 789	-22 991	-7 169	-12 780	10 945	-30 565	5 726	-21 063
5. Participaciones en el ctal. y en fondos de inversión (F.5)	19 084	19 084	9 470	5 651	8 683	-918	5 657	5 367	24 451
5.1. Acciones (F.511/2)	9 835	9 835	742	4 016	2 637	-1 034	4 216	2 497	12 331
5.2. Otras participaciones en el capital (F.519)	14	14	91	-269	43	108	132	2 561	2 575
5.3. Participac. en fondos de inversión (F.52)	9 235	9 235	8 636	1 903	6 014	-	1 309	310	9 544
6. Seguros, pensiones y garantías estandarizadas (F.6)	412	412	415	-298	716	-	-5	-10	402
7. Otros activos (F.7/8)	-19 288	-19 288	-29 788	-1 076	-11 319	-4 198	-2 695	289	-18 998
TOTAL (=II+III)	-100 359	-100 359	-116 397	-10 717	-17 857	-5 220	-66 565	13 142	-87 218
II. OPERACIONES FINANCIERAS NETAS (=I-III) (B.9)	2 896	2 896	-	-361	614	-3 017	5 660	-2 896	-
III. PASIVOS NETOS CONTRAIDOS(F)	-103 255	-103 255	-116 397	-10 356	-18 470	-2 203	-72 225	16 038	-87 218
1. Oro monetario y DEG (F.1)	-	-	-	-	-	-	-	5	5
2. Efectivo y depósitos (F.2)	-47 786	-47 786	-61 195	-7 566	-12 202	-7 293	-40 819	-6 686	-54 472
2.1. Efectivo (F.21)	1 384	1 384	-3 365	-300	-3 183	127	127	4 748	1 392
2.2. Depósitos transferibles (F.22)	-1 004	-1 004	-1 945	-813	816	-2 310	362	941	-1 004
2.3. Otros depósitos (F.29)	-48 165	-48 165	-55 885	-6 453	-9 835	-4 983	-41 308	7 719	-54 860
3. Valores representativos de deuda (F.3)	-23 947	-23 947	-12 308	-258	-3 744	-3 757	1 857	-11 640	-17 542
3.1. Valores a corto plazo (F.31)	2 219	2 219	-939	63	-3 721	1 885	749	2 642	1 703
3.2. Valores a largo plazo (F.32)	-26 166	-26 166	-11 885	-7 169	-12 780	-5 642	-30 565	-14 282	-19 245
4. Préstamos (F.4)	-17 264	-17 264	-22 991	-4 831	-12 780	7 157	-6 811	5 726	-21 063
5. Participaciones en el ctal. y en fondos de inversión (F.5)	14 837	14 837	9 470	5 651	8 683	-918	5 657	5 367	24 451
5.1. Acciones (F.511/2)	3 239	3 239	742	3 587	4 337	-348	4 216	2 497	12 331
5.2. Otras participaciones en el capital (F.519)	2 651	2 651	91	2 572	43	108	132	2 561	2 575
5.3. Participac. en fondos de inversión (F.52)	8 946	8 946	8 636	1 903	6 014	-	1 309	310	9 544
6. Seguros, pensiones y garantías estandarizadas (F.6)	405	405	415	-17	716	-	-5	-3	402
7. Otros pasivos (F.7/8)	-29 499	-29 499	-29 788	-11 910	-5 690	-16 480	-4 582	289	-18 998
TOTAL (=II+III)	-103 255	-103 255	-116 397	-10 356	-18 470	-2 203	-72 225	16 038	-87 218
II. NET FINANCIAL TRANSACTIONS (=I-III) (B.9)	2 896	2 896	-	-361	614	-3 017	5 660	-2 896	-
III.NET INCURRENCE OF LIABILITIES (F)	-87 218	-87 218	-87 218	-10 356	-18 470	-2 203	-72 225	16 038	-87 218
1. Monetary gold and SDRs (F.1)	-	-	-	-	-	-	-	5	5
2. Currency and deposits (F.2)	-54 472	-54 472	-61 195	-7 566	-12 202	-7 293	-40 819	-6 686	-54 472
2.1. Currency (F.21)	1 392	1 392	-3 365	-300	-3 183	127	127	4 748	1 392
2.2. Transferable deposits (F.22)	-1 004	-1 004	-1 945	-813	816	-2 310	362	941	-1 004
2.3. Other deposits (F.29)	-54 860	-54 860	-55 885	-6 453	-9 835	-4 983	-41 308	7 719	-54 860
3. Debt securities (F.3)	-17 542	-17 542	-12 308	-258	-3 744	-3 757	1 857	-11 640	-17 542
3.1. Short term (F.31)	1 703	1 703	-939	63	-3 721	1 885	749	2 642	1 703
3.2. Long term (F.32)	-19 245	-19 245	-11 885	-7 169	-12 780	-5 642	-30 565	-14 282	-19 245
4. Loans (F.4)	-21 063	-21 063	-22 991	-4 831	-12 780	7 157	-6 811	5 726	-21 063
5. Equity and investment fund shares (F.5)	24 451	24 451	9 470	5 651	8 683	-918	5 657	5 367	24 451
5.1. Shares (F.511/2)	12 331	12 331	742	4 016	2 637	-1 034	4 216	2 497	12 331
5.2. Other equity (F.519)	2 575	2 575	8 636	1 903	6 014	-	1 309	310	9 544
5.3. Investment fund shares (F.52)	9 544	9 544	8 636	1 903	6 014	-	1 309	310	9 544
6. Insurance, pensions and standardised guarantees (F.6)	402	402	415	-17	716	-	-5	-3	402
7. Other assets (F.7/8)	-18 998	-18 998	-29 788	-1 076	-11 319	-4 198	-2 695	289	-18 998

Reference period: 2014 Q3 (Information made available on 15/01/2015)

2.4 Financial transactions account. Detail by institutional sector (ESA 2010)

EUR millions

2. MAIN ECONOMIC INDICATORS

2. PRINCIPALES INDICADORES ECONÓMICOS

2.5 Balances financieros. Detalle por sectores institucionales (SEC 2010)

Periodo de referencia: 2014-III (Última información disponible publicada en 15/01/2015)

Millones de euros

	TOTAL ECONOMÍA (no consolidada) (S.1)	TOTAL ECONOMÍA (consolidada) (S.1*)	Administraciones públicas (S.13)/ General government (S.13)	Sociedades no financieras (S.11)	Hogares e instituciones sin fines de lucro (S.14.5)	Operaciones entre sectores residenciales/ Transactions between residents (S.1*)	TOTAL ECONOMÍA (consolidada) (S.1*)	RESTO DEL MUNDO (S.2)	Total/ Total
I. ACTIVOS FINANCIEROS (AF)	9 190 825	4 554 547	671 257	2 013 027	1 951 995	7 815 031	1 375 795	2 370 436	11 561 261
1. Oro monetario y DEG (AF.1)	11 906	11 906	-	-	-	1 916 548	11 906	-8 706	3 200
2. Efectivo y depósitos (AF.2)	2 100 166	942 037	85 503	222 663	849 963	86 871	183 618	503 398	2 603 564
2.1. Efectivo (AF.2.1)	87 076	6 462	-	2 799	77 815	589 763	204	28 959	116 034
2.2. Depósitos transferibles (AF.2.2)	589 763	64 556	44 719	129 495	350 994	1 239 914	183 413	14 471	604 234
2.3. Otros depósitos (AF.2.3)	1 423 327	871 019	40 784	90 369	421 155	1 140 185	257 128	459 969	1 883 296
3. Valores representativos de deuda (AF.3)	1 397 314	1 245 628	65 838	58 851	26 997	67 129	51 266	703 014	2 100 328
3.1. Valores a corto plazo (AF.3.1)	67 129	59 629	3 333	2 640	1 527	1 079 613	250 572	51 266	118 395
3.2. Valores a largo plazo (AF.3.2)	1 330 185	1 185 998	62 505	56 211	25 470	1 986 827	170 382	651 748	1 981 933
4. Préstamos (AF.4)	2 157 209	1 650 090	278 891	228 228	762 554	1 854 058	650 682	406 386	2 563 595
5. Participaciones en el ctal. y en fondos de inversión (AF.5)	2 504 739	567 696	154 704	1 073 967	708 373	1 127 167	499 964	687 809	3 192 548
5.1. Acciones (AF.5.1/1/2)	1 627 131	412 636	48 979	689 993	475 522	501 324	135 180	413 663	2 040 795
5.2. Otras participaciones en el capital (AF.5.19)	636 504	117 859	105 244	353 775	59 626	225 567	135 180	270 737	907 240
5.3. Participac. en fondos de inversión (AF.5.2)	241 104	37 200	-	30 199	173 224	358 737	6 367	3 409	244 513
6. Seguros, pensiones y garantías estandarizadas (AF.6)	365 103	17 417	-	28 010	321 676	558 675	95 713	5 383	370 487
7. Otros activos (AF.7/8)	654 388	119 774	86 321	403 307	44 986	558 675	95 713	73 153	727 541
TOTAL (=I+II+III)	9 190 825	4 554 547	671 257	2 013 027	1 951 995	7 815 031	1 375 795	2 370 436	11 561 261
II. ACTIVOS FINANCIEROS NETOS (=I-III) (BF-90)	-1 003 348	16 376	-820 970	-1 332 885	1 134 132	-	-1 003 348	1 003 348	-
III.PASIVOS (AF)	10 194 173	4 538 172	1 492 227	3 345 912	817 863	7 815 031	2 379 143	1 367 089	11 561 261
1. Oro monetario y DEG (AF.1)	-	-	-	-	-	-	-	3 200	3 200
2. Efectivo y depósitos (AF.2)	2 419 946	2 416 083	3 863	-	-	1 916 548	503 398	183 618	2 603 564
2.1. Efectivo (AF.2.1)	115 630	115 830	-	-	-	86 871	28 959	204	116 034
2.2. Depósitos transferibles (AF.2.2)	604 234	604 234	-	-	-	589 763	14 471	604 234	604 234
2.3. Otros depósitos (AF.2.3)	1 699 882	1 696 019	-	-	-	1 239 914	459 969	183 413	1 883 296
3. Valores representativos de deuda (AF.3)	1 843 199	822 794	995 826	24 579	-	1 140 185	703 014	257 128	2 100 328
3.1. Valores a corto plazo (AF.3.1)	111 838	32 081	77 350	2 407	-	67 129	51 266	51 266	118 395
3.2. Valores a largo plazo (AF.3.2)	1 731 361	790 713	918 477	22 171	-	1 079 613	651 748	250 572	1 981 933
4. Préstamos (AF.4)	2 393 213	88 673	410 764	1 131 222	762 554	1 986 827	406 386	170 382	2 563 595
5. Participaciones en el ctal. y en fondos de inversión (AF.5)	2 541 867	764 427	-	1 777 440	-	1 854 058	687 809	650 682	3 192 548
5.1. Acciones (AF.5.1/1/2)	1 540 830	392 262	-	1 148 569	-	1 127 167	413 663	499 964	2 040 795
5.2. Otras participaciones en el capital (AF.5.19)	772 061	143 190	-	628 871	-	501 324	270 737	135 180	907 240
5.3. Participac. en fondos de inversión (AF.5.2)	228 975	228 975	-	-	-	225 567	3 409	244 513	244 513
6. Seguros, pensiones y garantías estandarizadas (AF.6)	364 120	362 512	-	1 608	-	358 737	364 120	6 367	370 487
7. Otros pasivos (AF.7/8)	631 828	83 683	81 773	411 063	55 309	558 675	95 713	73 153	727 541
TOTAL (=I-III) (BF-90)	-1 003 348	16 376	-820 970	-1 332 885	1 134 132	-	-1 003 348	1 003 348	-
III.OUTSTANDING LIABILITIES (AF)	11 561 261	4 538 172	1 492 227	3 345 912	817 863	7 815 031	2 379 143	1 367 089	11 561 261
1. Monetary gold and SDRs (AF.1)	-	-	-	-	-	-	-	3 200	3 200
2. Currency and deposits (AF.2)	2 419 946	2 416 083	3 863	-	-	1 916 548	503 398	183 618	2 603 564
2.1. Currency (AF.2.1)	115 630	115 830	-	-	-	86 871	28 959	204	116 034
2.2. Transferable deposits (AF.2.2)	604 234	604 234	-	-	-	589 763	14 471	604 234	604 234
2.3. Other deposits (AF.2.3)	1 699 882	1 696 019	-	-	-	1 239 914	459 969	183 413	1 883 296
3. Debt securities (AF.3)	1 843 199	822 794	995 826	24 579	-	1 140 185	703 014	257 128	2 100 328
3.1. Short term (AF.3.1)	111 838	32 081	77 350	2 407	-	67 129	51 266	51 266	118 395
3.2. Long term (AF.3.2)	1 731 361	790 713	918 477	22 171	-	1 079 613	651 748	250 572	1 981 933
4. Loans (AF.4)	2 393 213	88 673	410 764	1 131 222	762 554	1 986 827	406 386	170 382	2 563 595
5. Equity and investment fund shares (AF.5)	2 541 867	764 427	-	1 777 440	-	1 854 058	687 809	650 682	3 192 548
5.1. Shares (AF.5.1/1/2)	1 540 830	392 262	-	1 148 569	-	1 127 167	413 663	499 964	2 040 795
5.2. Other equity (AF.5.19)	772 061	143 190	-	628 871	-	501 324	270 737	135 180	907 240
5.3. Investment fund shares (AF.5.2)	228 975	228 975	-	-	-	225 567	3 409	244 513	244 513
6. Insurance, pensions and standardised guarantees (AF.6)	364 120	362 512	-	1 608	-	358 737	364 120	6 367	370 487
7. Other liabilities (AF.7/8)	631 828	83 683	81 773	411 063	55 309	558 675	95 713	73 153	727 541

Reference period: 2014 Q3 (Information made available on 15/01/2015)

EUR millions

2.5 Financial balance sheets. Detail by institutional sector (ESA 2010)

2. MAIN ECONOMIC INDICATORS

2. PRINCIPALES INDICADORES ECONÓMICOS

2.6 Balanza de Pagos y Posición de Inversión Internacional

Miliones de euros

	2012	2013	2013 I	2013 II	2013 III	2013 IV	2014 I
A. BALANZA DE PAGOS							
A.1. Cuenta corriente (I - P)	-12 428	7 965	-4 278	3 320	4 540	4 383	-8 227
1.1. Balanza comercial	-27 796	-11 637	-2 796	-638	-4 175	-4 026	-5 096
1.2. Servicios	37 554	40 870	6 775	9 895	15 307	8 893	7 455
1.3. Rentas	-17 918	-15 277	-4 403	-3 310	-3 887	-3 676	-6 299
1.4. Transferencias	-4 267	-5 992	-3 854	-2 626	-2 704	3 193	-4 287
A.2. Cuenta de capital (I - P)	6 594	7 834	1 377	2 530	1 253	2 674	2 036
CUENTA CORRIENTE MÁS CUENTA DE CAPITAL	-5 834	15 799	-2 901	5 850	5 793	7 057	-6 192
A.3. Cuenta financiera (VNP - VNA)	324	-25 286	2 734	-9 981	-11 584	-6 455	2 861
3.1. Total, excepto Banco de España	-173 191	88 981	41 501	1 760	-1 079	46 799	-10 428
3.1.1. Inversiones directas	23 098	9 890	3 219	4 072	4 098	-1 499	-4 249
3.1.2. Inversiones de cartera	-54 928	40 360	-1 471	-10 155	11 048	40 938	-13 260
3.1.3. Otras inversiones	-149 711	35 254	39 720	6 730	-18 137	6 941	10 840
3.1.4. Derivados financieros	8 349	3 477	32	1 113	1 913	418	-3 758
3.2. Banco de España	173 516	-114 267	-38 767	-11 741	-10 506	-53 254	13 289
3.2.1. Reservas	-2 211	-462	-787	380	19	-74	58
3.2.2. Activos frente al Eurosistema	162 366	-123 660	-40 442	-14 303	-14 074	-54 840	13 365
3.2.3. Otros activos netos	13 361	9 855	2 462	2 183	3 549	1 661	-134
A.4. Errores y omisiones netos	5 509	9 487	167	4 131	5 791	-602	3 330
CUENTA FINANCIERA MÁS ERRORES Y OMISIONES	5 834	-15 799	2 901	-5 850	-5 793	-7 057	6 192
PRO MEMORIA: % PIB de A.1 + A.2	-0,6	1,5	-1,2	2,2	2,3	2,7	-2,5
B. POSICIÓN DE INVERSIÓN INTERNACIONAL							
B.1. Posición total neta	-954 503	-1 004 464	-963 646	-964 214	-994 475	-1 004 464	-1 021 310
1.1. Banco de España	-250 297	-141 086	-211 105	-203 526	-192 877	-141 086	-152 912
1.2. Resto sectores	-704 205	-863 378	-752 541	-760 688	-801 598	-863 378	-868 398

2.6 Balance of Payments and International Investment Position

EUR millions

2. MAIN ECONOMIC INDICATORS

2. PRINCIPALES INDICADORES ECONÓMICOS

2.7 Cuentas financieras (SEC2010)
Operaciones financieras netas y Activos financieros netos de los sectores institucionales

% del PIB

	Operaciones financieras netas (a)								Activos financieros netos							
	Economía nacional							Resto del Mundo (= -1)	Economía nacional					Resto del mundo (= -9)		
	Total	Sociedades no financieras	Instituciones financieras			Administraciones públicas	Hogares e ISFLSH		Total	Sociedades no financieras	Instituciones financieras		Administraciones públicas		Hogares e ISFLSH	
			Total	Monetarias	no monetarias						Total	Monetarias				no monetarias
1	2	3	4	5	6	7	8	9	10	11	12	13	14	15	16	
09	-4,04	0,75	1,80	1,07	0,73	-10,96	4,36	4,04	-90,26	-137,19	8,89	6,83	2,06	-33,22	71,25	90,26
10	-3,43	2,24	1,06	0,63	0,43	-9,39	2,65	3,43	-85,11	-129,90	14,26	10,33	3,94	-38,80	69,33	85,11
11	-2,88	1,38	2,02	1,73	0,30	-9,42	3,14	2,88	-87,35	-127,77	13,57	10,18	3,39	-46,84	73,70	87,35
12	0,08	1,26	6,69	6,47	0,22	-10,32	2,45	-0,08	-90,98	-124,98	13,52	12,58	0,94	-57,49	77,97	90,98
13	2,12	3,11	2,07	1,69	0,38	-6,79	3,73	-2,12	-95,15	-129,82	7,58	9,06	-1,48	-68,79	95,88	95,15
10 IV	-3,43	2,24	1,06	0,63	0,43	-9,39	2,65	3,43	-85,11	-129,90	14,26	10,33	3,94	-38,80	69,33	85,11
11 I	-3,54	2,09	1,10	0,53	0,57	-9,09	2,36	3,54	-88,73	-137,73	14,68	11,55	3,13	-38,72	73,03	88,73
II	-3,10	2,41	1,19	0,43	0,76	-8,92	2,23	3,10	-89,12	-135,24	12,07	9,24	2,83	-41,31	75,37	89,12
III	-2,88	1,63	1,16	0,36	0,80	-8,88	3,21	2,88	-88,13	-124,16	11,36	8,49	2,87	-43,01	67,67	88,13
IV	-2,88	1,38	2,02	1,73	0,30	-9,42	3,14	2,88	-87,35	-127,77	13,57	10,18	3,39	-46,84	73,70	87,35
12 I	-2,64	0,95	2,19	1,91	0,28	-9,10	3,32	2,64	-86,74	-126,82	13,45	9,77	3,68	-47,94	74,57	86,74
II	-2,21	0,68	3,28	2,96	0,33	-9,41	3,23	2,21	-85,41	-124,44	15,55	10,65	4,90	-47,98	71,45	85,41
III	-1,23	2,35	4,41	4,03	0,38	-9,44	1,45	1,23	-87,95	-127,65	14,46	11,58	2,89	-50,64	75,87	87,95
IV	0,08	1,26	6,69	6,47	0,22	-10,32	2,45	-0,08	-90,98	-124,98	13,52	12,58	0,94	-57,49	77,97	90,98
13 I	0,96	2,25	6,33	6,26	0,07	-10,04	2,43	-0,96	-91,10	-124,15	14,06	13,12	0,94	-60,47	79,46	91,10
II	1,86	2,33	5,88	5,97	-0,09	-9,64	3,29	-1,86	-91,44	-123,24	14,89	14,69	0,20	-64,78	81,68	91,44
III	2,08	2,42	5,23	5,36	-0,12	-9,33	3,75	-2,08	-94,48	-127,16	10,69	10,99	-0,30	-66,37	88,35	94,48
IV	2,12	3,11	2,07	1,69	0,38	-6,79	3,73	-2,12	-95,15	-129,82	7,58	9,06	-1,48	-68,79	95,88	95,15
14 I	1,76	2,48	2,37	1,81	0,57	-6,56	3,46	-1,76	-96,69	-131,21	5,62	7,89	-2,27	-72,19	101,09	96,69
II	0,98	2,01	2,26	1,44	0,81	-6,30	3,01	-0,98	-95,74	-129,20	1,69	3,45	-1,76	-76,36	108,13	95,74
III	0,59	0,45	2,09	1,32	0,78	-5,80	3,85	-0,59	-95,20	-126,46	1,55	4,37	-2,81	-77,89	107,61	95,20

CUENTAS FINANCIERAS
Operaciones financieras netas (a)

CUENTAS FINANCIERAS
Activos financieros netos

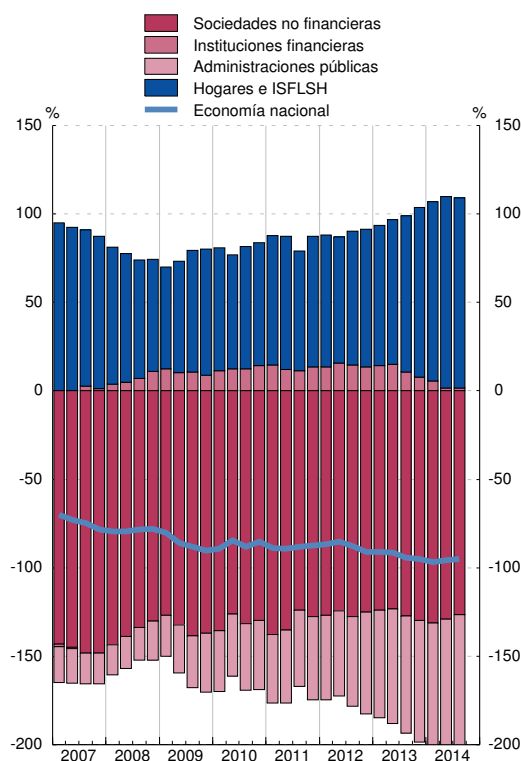
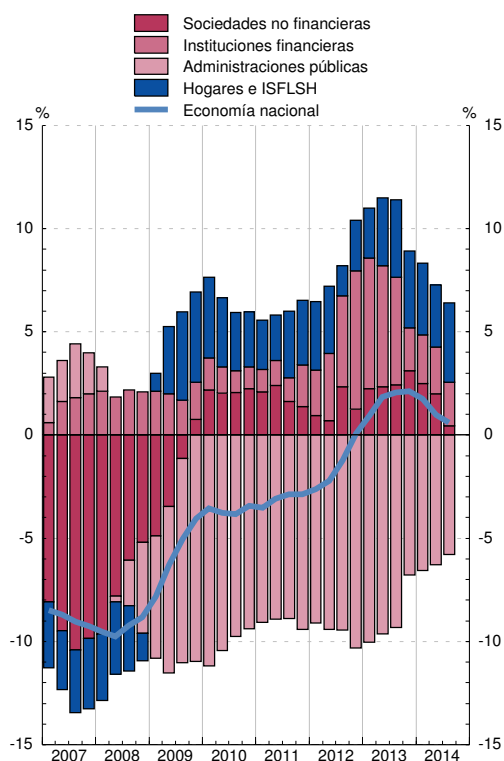

(a) En el cómputo de los ratios trimestrales se utilizan los flujos acumulados de los últimos cuatro trimestres de las operaciones financieras netas y del PIB.

2. PRINCIPALES INDICADORES ECONÓMICOS

2.8 Precios y tipos de interés (antiguo indicador de convergencia)

	Precios (a)			Tipos de interés (b)			
	Zona del euro T12,12	España T12,12	Diferencia	Zona del euro (c)	España (c)	Diferencia	
	1	2	3 = 2-1	4	5	6 = 5-4	
08		3,3	4,1	0,9	4,4	4,4	0,0
09		0,3	-0,2	-0,5	4,0	4,0	-0,0
10		1,6	2,0	0,4	3,8	4,3	0,5
11		2,7	3,1	0,3	4,3	5,4	1,1
12		2,5	2,4	-0,1	3,1	5,8	2,8
13		1,4	1,5	0,2	3,0	4,6	1,5
14		0,4	-0,2	-0,6	2,3	2,7	0,4
13 Dic		1,4	1,5	0,2	3,0	4,6	1,5
14 Ene		1,3	1,3	0,1	3,1	4,5	1,4
<i>Feb</i>		1,2	1,1	-0,1	3,1	4,3	1,2
<i>Mar</i>		1,1	0,9	-0,2	3,1	4,2	1,1
<i>Abr</i>		1,0	0,8	-0,3	3,1	4,1	1,0
<i>May</i>		0,9	0,6	-0,3	3,1	4,0	0,9
<i>Jun</i>		0,8	0,4	-0,4	3,0	3,8	0,8
<i>Jul</i>		0,7	0,3	-0,5	2,9	3,6	0,7
<i>Ago</i>		0,7	0,1	-0,6	2,8	3,4	0,6
<i>Sep</i>		0,6	0,0	-0,6	2,7	3,3	0,6
<i>Oct</i>		0,6	-0,0	-0,6	2,6	3,1	0,5
<i>Nov</i>		0,5	-0,1	-0,6	2,4	2,9	0,5
<i>Dic</i>		0,4	-0,2	-0,6	2,3	2,7	0,4
15 Ene		0,3	-0,3	-0,6	2,1	2,5	0,4
<i>Feb</i>		0,2	-0,4	-0,7	2,0	2,4	0,4
<i>Mar</i>		...	-0,5	-0,5	...	2,3	2,3

PRECIOS

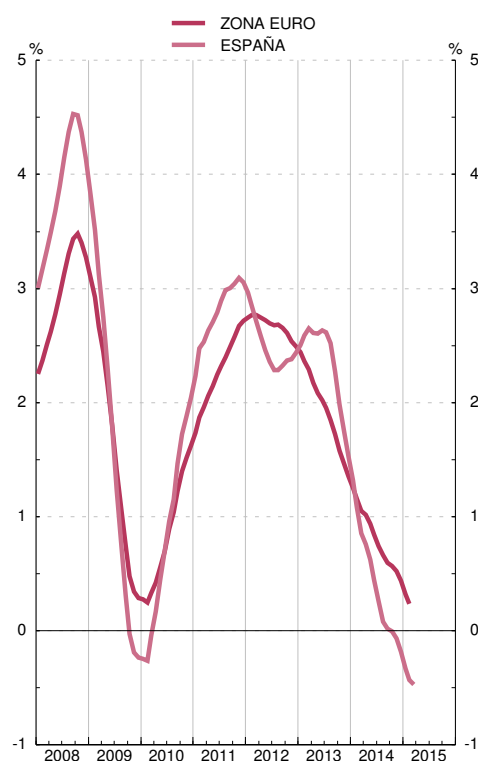

TIPOS DE INTERÉS

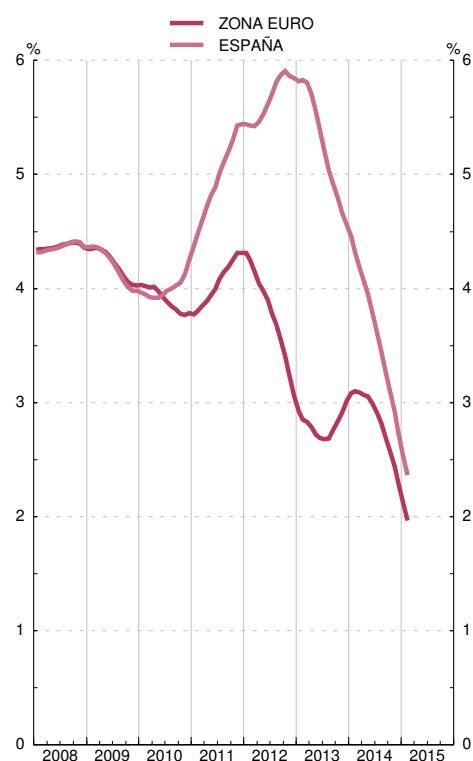

Fuente: Eurostat, Instituto Nacional de Estadística, Banco Central Europeo y Banco de España.

(a) Los IPC utilizados en las columnas 1 y 2 son: antes de diciembre de 1995, IPC nacionales. Desde diciembre de 1995 hasta noviembre de 1996, índices transitorios de precios de consumo. Desde diciembre de 1996, índices armonizados de precios de consumo.

(b) Tipo de interés de los bonos a diez años, que se utilizó para medir la convergencia de tipos de interés. Para España véase también la columna 11 del cuadro 2.10 de este Boletín.

Para los datos de los IPC y tipos de interés por países véanse los cuadros 26.15 y 26.23 de este Boletín, respectivamente.

(c) Media de los últimos doce meses.

2. PRINCIPALES INDICADORES ECONÓMICOS

2.9 Déficit y deuda (pasivos) de las Administraciones Públicas (a)

Notificaciones enviadas a la Comisión Europea

Millones de euros y porcentaje

	1	2	3	4	5	Diferencia respecto a valores de referencia	
						6=4-3 puntos	7=5-60 puntos
	Déficit	Deuda	PIB pm	Déficit % del PIB	Deuda % del PIB		
96	26 216	319 976	487 992	5,4	65,6	2,4	5,6
97	20 272	333 627	518 049	3,9	64,4	0,9	4,4
98	16 338	346 417	554 042	2,9	62,5	-0,1	2,5
99	7 861	362 223	594 316	1,3	60,9	-1,7	0,9
00	6 608	374 557	646 250	1,0	58,0	-2,0	-2,0
01	3 839	378 883	699 528	0,5	54,2	-2,5	-5,8
02	3 106	384 145	749 288	0,4	51,3	-2,6	-8,7
03	2 960	382 775	803 472	0,4	47,6	-2,6	-12,4
04	364	389 888	861 420	0,0	45,3	-3,0	-14,7
05	-11 229	393 479	930 566	-1,2	42,3	-4,2	-17,7
06	-22 144	392 168	1 007 974	-2,2	38,9	-5,2	-21,1
07	-21 620	383 798	1 080 807	-2,0	35,5	-5,0	-24,5
08	49 385	439 771	1 116 207	4,4	39,4	1,4	-20,6
09	118 237	568 700	1 079 034	11,0	52,7	8,0	-7,3
10	101 445	649 259	1 080 913	9,4	60,1	6,4	0,1
11	101 265	743 531	1 075 147	9,4	69,2	6,4	9,2
12	P 108 903	890 993	1 055 158	10,3	84,4	7,3	24,4
13	A 71 291	966 181	1 049 181	6,8	92,1	3,8	32,1

DÉFICIT PDE

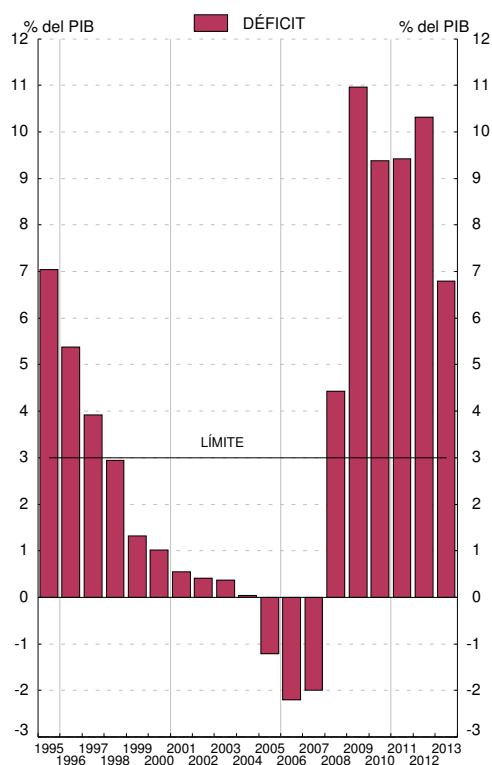

DEUDA PDE

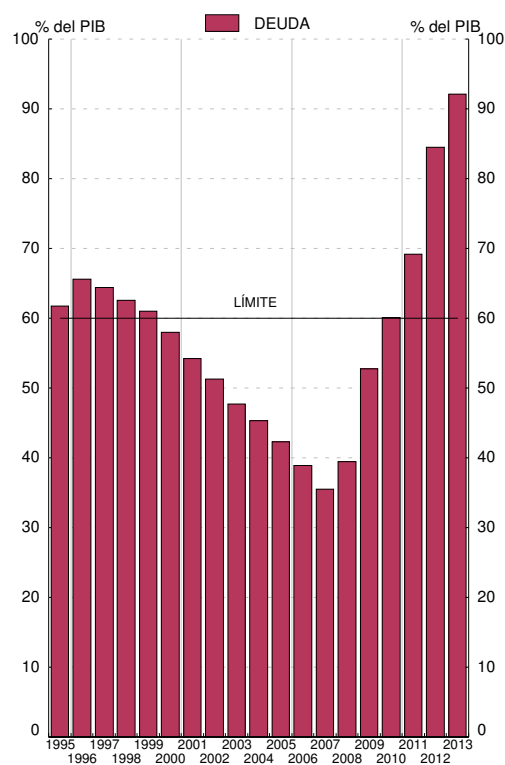

Fuentes: Déficit: Ministerio de Economía y Administraciones Públicas; Deuda: Banco de España; PIB pm: Instituto Nacional de Estadística.

a. Los datos recogidos en este cuadro corresponden a los que las autoridades españolas envían a la Comisión Europea dos veces al año (antes del 1 de abril y antes del 1 de octubre) en el marco del Protocolo sobre Déficit Excesivo / Pacto de Estabilidad y Crecimiento (Reglamento 479/2009, revisado por el Reglamento 679/2010; Resolución 97/C 236/01; Reglamento 1466/97 revisado por el Reglamento 1055/2005, y Reglamento 1467/97 revisado por el Reglamento 1056/2005). Los datos corresponden al cuestionario enviado a finales de septiembre de 2014, y están elaborados siguiendo la metodología SEC2010 (Véanse también los cuadros 11.5 y 11.12 a 11.13).

2. PRINCIPALES INDICADORES ECONÓMICOS

2.10 Tipos de interés

Porcentajes

Operaciones de política monetaria: Subastas principales de financiación (a)	Mercado interbancario de depósitos no transferibles a 3 meses	Entidades de crédito. Nuevas operaciones (CBE 4/2002)						Mercados secundarios de valores				
		Préstamos y créditos			Depósitos			Letras del Tesoro a 1 año	Bonos y obligaciones del Estado		Obligaciones privadas a más de dos años AIAF	
		Tipo sintético	Tipo sintético Hogares e ISFLSH	Tipo sintético Sociedades no financieras	Tipo sintético	Tipo sintético Hogares e ISFLSH	Tipo sintético Sociedades no financieras		A 3 años	A 10 años criterio de convergencia		
1	2	3	4	5	6	7	8	9	10	11	12	
11	1,00	1,34	4,09	4,34	3,83	1,64	1,72	1,36	3,04	3,97	5,44	5,00
12	0,75	1,06	4,06	4,32	3,78	1,50	1,60	1,12	2,67	3,98	5,85	5,80
13	0,25	1,07	4,06	4,19	3,91	1,08	1,13	0,90	1,17	2,53	4,56	3,91
14	0,05	0,45	3,87	4,01	3,69	0,61	0,62	0,56	0,41	0,92	2,72	2,30
14 Feb	0,25	0,70	4,08	4,19	3,93	0,82	0,86	0,68	0,62	1,53	3,56	2,50
Mar	0,25	...	4,06	4,19	3,91	0,75	0,78	0,67	0,56	1,26	3,31	2,36
Abr	0,25	...	4,06	4,08	4,03	0,71	0,72	0,65	0,56	1,06	3,11	2,02
May	0,25	0,55	4,00	4,08	3,90	0,67	0,68	0,63	0,59	1,05	2,93	2,27
Jun	0,15	...	3,94	4,18	3,63	0,61	0,62	0,58	0,37	0,85	2,72	1,99
Jul	0,15	...	3,88	3,92	3,83	0,58	0,58	0,57	0,24	0,67	2,67	1,73
Ago	0,15	0,42	3,93	4,03	3,80	0,54	0,55	0,52	0,16	0,58	2,41	2,04
Sep	0,05	...	3,88	4,04	3,67	0,50	0,51	0,47	0,18	0,52	2,19	2,74
Oct	0,05	...	3,81	3,94	3,64	0,47	0,47	0,46	0,30	0,61	2,12	1,86
Nov	0,05	0,37	3,59	3,81	3,29	0,42	0,43	0,40	0,31	0,67	2,07	2,40
Dic	0,05	0,22	3,16	3,47	2,74	0,40	0,41	0,39	0,35	0,66	1,78	2,44
15 Ene	0,05	...	3,47	3,58	3,33	0,39	0,39	0,38	0,19	0,53	1,54	1,93
Feb	0,05	0,20	0,15	0,44	1,52	1,68

MERCADO INTERBANCARIO

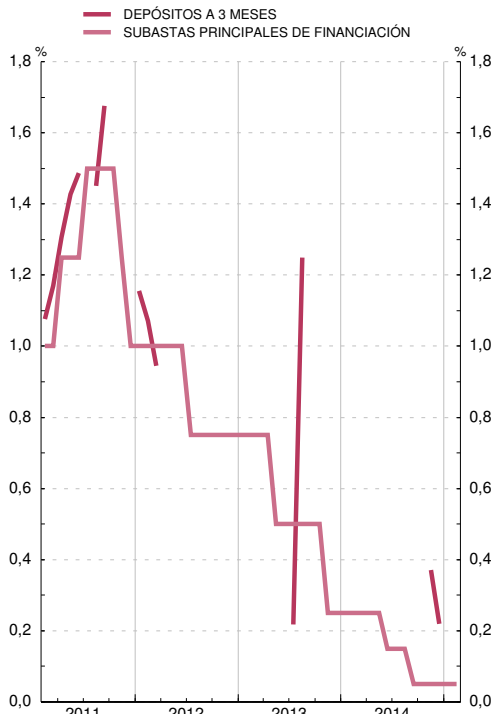

MERCADO DE VALORES

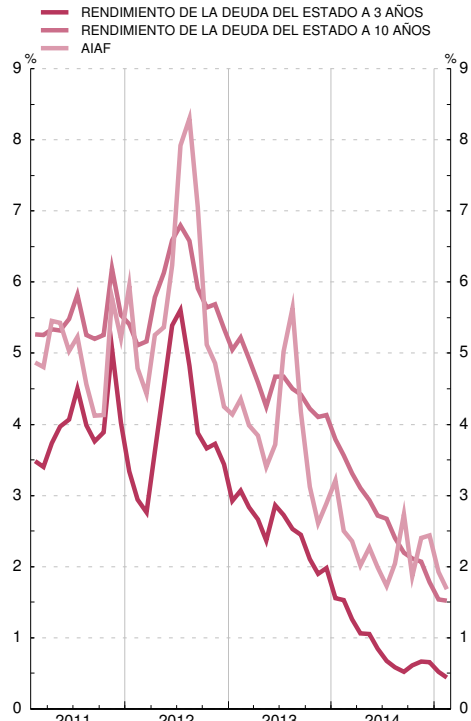

(a) Hasta mayo de 1990 recoge el tipo medio de las subastas de PRM. Desde esa fecha y hasta diciembre de 1998, el de la subasta decenal de adquisiciones temporales de certificados del Banco de España. A partir de enero de 1999, el tipo de las operaciones principales de financiación del Eurosistema.

2. PRINCIPALES INDICADORES ECONÓMICOS

2.11 Índices de competitividad de España

■ Serie representada gráficamente.

Base 1999 I=100

	Total (a) con precios de consumo frente a:			Componente nominal (b) frente a:		
	1 Zona del euro	2 Unión Europea (UE 28)	3 Países desarrollados	4 Unión Europea (UE 28)	5 Países desarrollados	
11	110,4	110,2	113,1	101,9	101,8	
12	110,3	109,6	111,7	101,4	100,4	
13	110,6	110,2	113,4	101,9	101,7	
14	109,8	109,2	112,4	101,7	101,7	
13 Oct	110,9	110,4	114,0	101,9	102,0	
Nov	111,0	110,6	114,0	101,9	102,0	
Dic	110,6	110,2	114,0	101,9	102,2	
14 Ene	109,6	109,1	112,7	101,8	102,1	
Feb	109,0	108,4	112,0	101,8	102,1	
Mar	109,8	109,5	113,1	101,9	102,2	
Abr	110,4	110,0	113,6	101,9	102,2	
May	110,6	110,0	113,5	101,8	102,0	
Jun	110,4	109,6	113,0	101,6	101,8	
Jul	109,2	108,4	111,6	101,6	101,7	
Ago	109,1	108,4	111,4	101,7	101,6	
Sep	110,0	109,2	112,0	101,6	101,3	
Oct	110,1	109,3	112,0	101,5	101,2	
Nov	110,1	109,3	112,1	101,6	101,3	
Dic	109,3	108,6	111,5	101,6	101,3	
15 Ene	108,6	107,5	109,3	101,5	100,3	
Feb	107,9	106,5	108,2	101,1	99,8	
Mar	100,8	99,1	

ÍNDICES DE COMPETITIVIDAD DE ESPAÑA

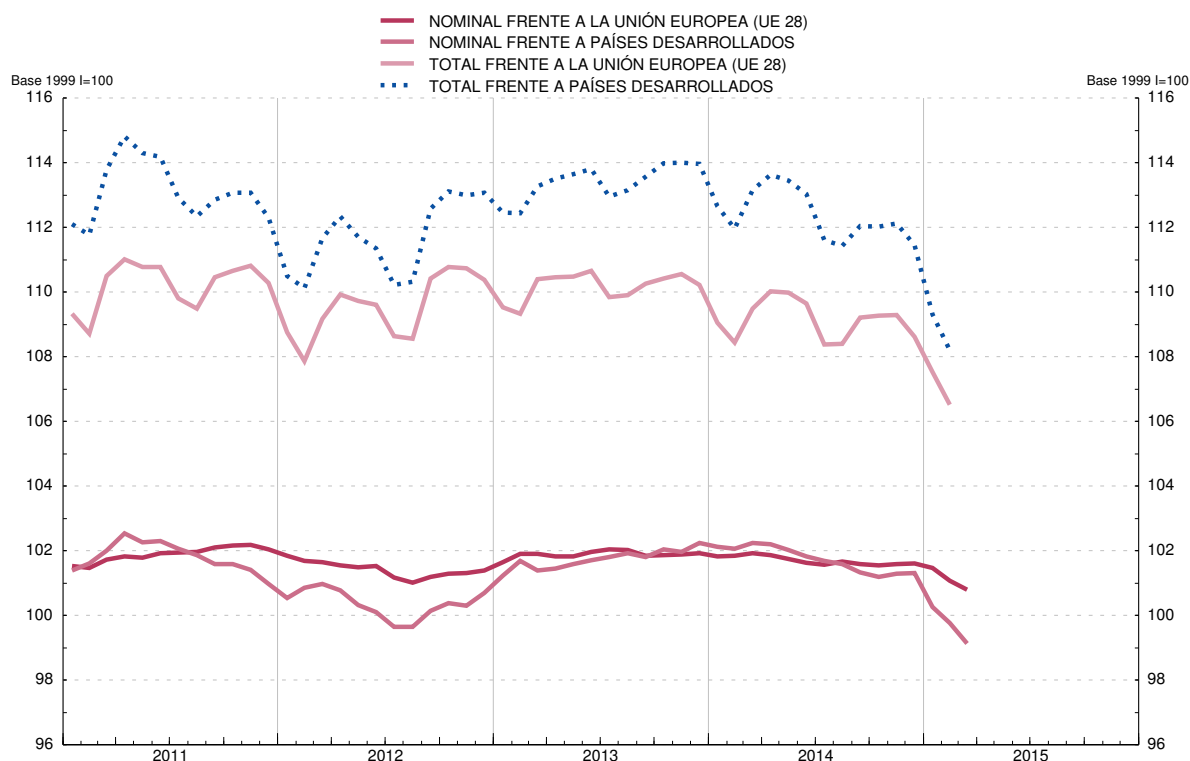

(a) Resultado de multiplicar el componente precios (precios relativos de España: relación entre el índice de precios de España y el de los países del grupo correspondiente) por el componente nominal. La caída del índice refleja mejoras de la competitividad.

(b) Media geométrica calculada con el sistema de doble ponderación a partir de las cifras del comercio exterior de manufacturas correspondientes a los periodos (1995-1997), (1998-2000), (2001-2003), (2004-2006) y (2007-2009).

CAPÍTULO 3 CUENTAS FINANCIERAS TRIMESTRALES

3. CUENTAS FINANCIERAS (SEC2010)

3.1 Economía nacional
Balance financiero

miles de millones de euros

Activos financieros netos	Activos financieros									Pasivos						
	Total	Oro y DEG	Efectivo y depósitos	Valores representativos de deuda	Préstamos	Participaciones en el capital y fondos de inver.	Seguros, pensiones y garantías estandarizadas	Otros activos	Total	Efectivo y depósitos	Valores representativos de deuda	Préstamos	Participaciones en el capital y fondos de inver.	Seguros, pensiones y garantías estandarizadas	Otros pasivos	
1	2	3	4	5	6	7	8	9	10	11	12	13	14	15	16	
09	-974	9 100	10	2 405	1 173	2 316	2 119	315	762	10 074	2 711	1 626	2 501	2 172	312	752
10	-920	9 081	13	2 363	1 161	2 385	2 041	315	803	10 001	2 692	1 621	2 577	2 014	314	784
11	-939	9 280	14	2 399	1 303	2 380	2 051	316	817	10 219	2 825	1 708	2 559	2 022	316	789
12	-960	9 407	15	2 521	1 458	2 375	1 976	327	735	10 367	2 952	1 821	2 582	1 983	327	702
13	-998	9 047	11	2 192	1 352	2 316	2 258	347	671	10 046	2 508	1 787	2 426	2 336	346	644
10 / IV	-920	9 081	13	2 363	1 161	2 385	2 041	315	803	10 001	2 692	1 621	2 577	2 014	314	784
11 /	-960	9 164	12	2 349	1 192	2 379	2 154	317	761	10 124	2 659	1 674	2 565	2 162	317	747
II	-964	9 222	12	2 368	1 203	2 395	2 170	316	757	10 185	2 723	1 666	2 580	2 161	315	740
III	-952	8 935	14	2 323	1 218	2 380	1 931	314	756	9 887	2 708	1 667	2 563	1 908	313	728
IV	-939	9 280	14	2 399	1 303	2 380	2 051	316	817	10 219	2 825	1 708	2 559	2 022	316	789
12 /	-929	9 540	14	2 608	1 419	2 369	2 017	323	790	10 469	3 070	1 786	2 550	1 977	323	762
II	-910	9 461	15	2 601	1 411	2 429	1 905	317	783	10 371	3 153	1 697	2 594	1 864	317	745
III	-934	9 412	16	2 510	1 422	2 387	2 003	320	755	10 345	3 026	1 736	2 563	1 978	320	722
IV	-960	9 407	15	2 521	1 458	2 375	1 976	327	735	10 367	2 952	1 821	2 582	1 983	327	702
13 /	-957	9 290	14	2 416	1 472	2 339	1 995	336	716	10 247	2 840	1 844	2 547	1 998	334	684
II	-959	9 103	11	2 339	1 446	2 271	1 987	337	712	10 062	2 748	1 815	2 477	2 003	336	683
III	-990	9 074	12	2 258	1 413	2 233	2 137	341	679	10 064	2 636	1 803	2 441	2 192	340	651
IV	-998	9 047	11	2 192	1 352	2 216	2 258	347	671	10 046	2 508	1 787	2 426	2 336	346	644
14 /	-1 014	9 105	12	2 153	1 374	2 203	2 356	358	650	10 120	2 486	1 809	2 420	2 423	357	625
II	-1 006	9 262	12	2 164	1 373	2 206	2 470	364	674	10 268	2 462	1 833	2 432	2 527	363	652
III	-1 003	9 191	12	2 100	1 397	2 157	2 505	365	654	10 194	2 420	1 843	2 393	2 542	364	632

3. CUENTAS FINANCIERAS (SEC2010)

3.2 Economía nacional
Cuenta de operaciones financieras

miles de millones de euros

Activos financieros netos	Activos financieros									Pasivos						
	Total	Oro y DEG	Efectivo y depósitos	Valores representativos de deuda	Préstamos	Participaciones en el capital y fondos de inver.	Seguros, pensiones y garantías estandarizadas	Otros activos	Total	Efectivo y depósitos	Valores representativos de deuda	Préstamos	Participaciones en el capital y fondos de inver.	Seguros, pensiones y garantías estandarizadas	Otros pasivos	
1	2	3	4	5	6	7	8	9	10	11	12	13	14	15	16	
09	-44	114	-	2	155	-2	26	7	-75	158	29	196	-2	20	8	-93
10	-37	152	-	-50	25	91	37	5	45	189	-35	65	90	26	7	37
11	-31	261	-	38	148	24	27	5	18	292	136	89	15	47	6	-1
12	1	251	-	130	122	47	21	4	-72	250	135	69	67	48	3	-73
13	22	-565	-	-323	-148	-122	74	8	-54	-587	-438	-94	-124	82	7	-20
10 / IV	-6	113	-	15	15	18	15	2	48	119	3	33	20	17	3	44
11 /	-14	-7	-	-9	28	1	7	2	-35	7	-26	45	2	15	3	-31
II	-5	90	-	21	22	32	16	-1	-1	95	68	4	25	9	-1	-9
III	-6	-47	-	-49	14	-9	4	2	-9	-41	-21	-8	-13	16	2	-18
IV	-6	226	-	76	83	1	1	2	63	232	115	48	2	7	2	57
12 /	-11	293	-	212	99	-6	4	3	-19	305	249	65	-4	8	4	-17
II	-1	93	-	-9	39	67	3	-	-8	94	80	-21	46	5	-	-15
III	5	-179	-	-88	-27	-36	2	-1	-29	-183	-124	-15	-25	9	-2	-27
IV	8	43	-	14	10	21	11	2	-16	35	-71	40	51	27	2	-14
13 /	-2	-113	-	-105	1	-18	20	5	-16	-111	-113	4	-20	18	4	-4
II	9	-134	-	-73	-34	-62	37	1	-2	-143	-88	-34	-64	33	1	9
III	7	-180	-	-80	-41	-30	2	-1	-31	-187	-110	-31	-30	10	-1	-24
IV	9	-138	-	-65	-74	-12	15	2	-4	-146	-127	-32	-9	20	3	-
14 /	-6	-49	-	-39	-11	-8	24	5	-20	-43	-22	-21	-9	18	5	-13
II	-	37	-	9	-24	5	23	1	22	36	-25	-4	6	21	1	37
III	3	-100	-	-68	-6	-27	19	-	-19	-103	-48	-24	-17	15	-	-29

3. CUENTAS FINANCIERAS (SEC2010)

3.3 Sociedades no financieras
Balance financiero

miles de millones de euros

	Activos financieros netos					Activos financieros							Pasivos					
	Total	Frente a:				Total	Efectivo y depósitos	Valores repr. de deuda	Préstamos	Part. en el capital y en fondos de inv.	Seguros, pensiones y garant. estand.	Otros activos	Total	Valores repr. de deuda	Préstamos	Part. en el capital y en fondos de inv.	Seguros, pensiones y garant. estand.	Otros pasivos
		Instituciones financieras	Administraciones públicas	Hogares e ISFLSH	Resto del mundo													
1	2	3	4	5	6	7	8	9	10	11	12	13	14	15	16	17	18	
09	-1 480	-807	-42	-329	-303	1 996	232	31	216	912	21	584	3 476	14	1 402	1 494	2	563
10	-1 404	-788	-42	-303	-272	2 032	235	47	242	910	20	579	3 437	13	1 428	1 429	2	564
11	-1 374	-736	-70	-315	-252	2 023	215	66	272	900	25	545	3 396	14	1 401	1 459	2	521
12	-1 319	-649	-93	-293	-284	1 894	207	72	268	861	25	461	3 213	17	1 291	1 439	2	465
13	-1 362	-553	-94	-366	-350	1 922	221	65	226	965	25	419	3 284	20	1 153	1 689	2	419
10 IV	-1 404	-788	-42	-303	-272	2 032	235	47	242	910	20	579	3 437	13	1 428	1 429	2	564
11 I	-1 490	-794	-74	-333	-288	2 031	233	51	245	937	22	543	3 521	14	1 412	1 560	2	534
II	-1 463	-780	-76	-336	-272	2 034	235	44	262	936	23	534	3 497	14	1 416	1 547	2	518
III	-1 341	-742	-73	-262	-264	1 933	222	53	270	838	24	526	3 274	14	1 413	1 339	2	506
IV	-1 374	-736	-70	-315	-252	2 023	215	66	272	900	25	545	3 396	14	1 401	1 459	2	521
12 I	-1 358	-728	-76	-305	-249	1 967	208	64	266	887	27	516	3 325	15	1 388	1 424	2	496
II	-1 326	-707	-93	-270	-256	1 904	208	68	279	834	26	489	3 230	15	1 380	1 347	2	485
III	-1 355	-694	-87	-309	-265	1 946	197	78	290	873	26	483	3 301	15	1 372	1 437	2	476
IV	-1 319	-649	-93	-293	-284	1 894	207	72	268	861	25	461	3 213	17	1 291	1 439	2	465
13 I	-1 304	-629	-93	-290	-292	1 873	212	65	257	869	27	444	3 178	17	1 252	1 453	2	454
II	-1 292	-605	-90	-286	-310	1 834	214	62	236	854	26	441	3 126	19	1 208	1 458	2	440
III	-1 332	-579	-89	-333	-331	1 886	216	65	233	918	26	430	3 219	20	1 187	1 587	2	423
IV	-1 362	-553	-94	-366	-350	1 922	221	65	226	965	25	419	3 284	20	1 153	1 689	2	419
14 I	-1 377	-536	-104	-386	-351	1 940	225	64	229	997	27	399	3 316	23	1 141	1 737	2	415
II	-1 357	-512	-103	-404	-339	2 008	228	60	235	1 052	26	407	3 365	24	1 139	1 787	2	414
III	-1 333	-501	-104	-401	-327	2 013	223	59	228	1 074	26	403	3 346	25	1 131	1 777	2	411

3. CUENTAS FINANCIERAS (SEC2010)

3.4 Sociedades no financieras
Cuenta de operaciones financieras

miles de millones de euros

	Operaciones financieras netas						Adquisiciones netas de activos financieros							Pasivos netos contraídos					
	Total	Frente a:				Sin sectorizar Otros (parte)	Total	Efectivo y depósitos	Valores repr. de deuda	Préstamos	Part. en el capital y en fondos de inv.	Seguros, pensiones y garant. estand.	Otros activos	Total	Valores repr. de deuda	Préstamos	Part. en el capital y en fondos de inv.	Seguros, pensiones y garant. estand.	Otros pasivos
		Instituciones financieras	Administraciones públicas	Hogares e ISFLSH	Resto del mundo														
1	2	3	4	5	6	7	8	9	10	11	12	13	14	15	16	17	18	19	
09	8	8	-3	-	-10	12	-93	-1	-12	-15	4	-	-69	-101	-	-26	17	-	-91
10	24	6	3	-1	10	7	81	1	17	35	29	-2	1	57	-1	35	30	-	-7
11	15	19	-1	5	-13	5	5	-21	14	38	-	6	-32	-10	1	1	37	-	-49
12	13	39	-18	-6	-11	10	-74	-7	-3	7	4	-	-76	-87	3	-68	46	-	-68
13	33	61	-8	2	-3	-20	-60	15	-15	-35	18	-	-43	-93	4	-112	36	-	-20
10 IV	14	2	11	1	3	-3	48	3	5	-	10	-1	30	34	-	1	11	-	21
11 I	-6	14	-11	2	-13	1	-27	-	4	4	-	3	-37	-21	-	-4	12	-	-29
II	12	-3	1	3	10	1	18	2	-9	22	7	1	-6	6	-	13	8	-	-16
III	-3	-1	3	-	-7	2	-10	-15	8	13	-10	1	-8	-7	-	-	9	-	-16
IV	12	9	6	-1	-3	-	24	-8	11	-1	3	1	19	13	-	-8	8	-	13
12 I	-11	-	-5	-2	-6	2	-40	-6	-4	-5	-	2	-26	-29	1	-9	6	-	-27
II	9	19	-14	-2	3	3	-2	-1	6	18	-	-	-24	-11	1	-7	10	-	-15
III	15	6	6	-1	1	3	7	-10	6	13	6	-1	-7	-8	-	-4	10	-	-13
IV	-	13	-6	-1	-9	2	-40	11	-10	-19	-2	-	-19	-40	2	-48	20	-	-13
13 I	-	10	-8	-	3	-5	-19	5	-10	-8	7	1	-14	-18	1	-25	11	-	-5
II	10	15	3	-1	-	-6	-26	2	-4	-19	4	-	-9	-36	2	-41	10	-	-7
III	16	18	1	2	-1	-4	-6	2	1	-1	3	-1	-10	-22	1	-17	5	-	-11
IV	7	18	-4	2	-4	-5	-9	6	-1	-7	3	-	-10	-16	-	-29	9	-	4
14 I	-7	11	-11	-1	1	-7	-16	3	-6	3	1	1	-19	-9	2	-18	5	-	2
II	5	18	1	1	-6	-9	11	3	-9	3	5	-	9	6	1	-10	6	-	7
III	-	6	-1	-	-14	9	-11	-8	-	-7	6	-	-1	-10	-	-5	6	-	-12

3. CUENTAS FINANCIERAS (SEC2010)

3.5 Instituciones financieras
Balance financiero

miles de millones de euros

	Activos financieros netos						Activos financieros								Pasivos						
	Total	Frente a:				Sin sectorizar: Oro y DEG	Total	Oro y DEG	Efectivo y depósitos	Valores repres. de deuda	Préstamos	Participaciones en el capital y fondos de inver.	Seguros, pensiones y garantías estandarizadas	Otros activos	Total	Efectivo y depósitos	Valores repres. de deuda	Préstamos	Participaciones en el capital y fondos de inv.	Seguros, pensiones y garantías estandarizadas	Otros pasivos
		Sociedades no financieras	Administraciones públicas	Hogares e ISFLSH	Resto del mundo																
1	2	3	4	5	6	7	8	9	10	11	12	13	14	15	16	17	18	19	20	21	
09	96	807	146	-375	-492	10	4 997	10 1 238	1 021	2 048	575	17	88	4 901	2 707	1 063	83	675	310	62	
10	154	788	194	-373	-467	13	4 943	13 1 195	1 977	2 084	543	17	115	4 789	2 688	1 019	117	583	312	70	
11	146	736	303	-400	-507	14	5 083	14 1 269	1 086	2 038	532	17	127	4 937	2 821	1 021	136	561	315	83	
12	143	649	393	-462	-452	15	5 220	15 1 387	1 251	1 925	492	18	132	5 077	2 948	1 060	118	544	326	82	
13	80	553	442	-571	-355	11	4 642	11 1 035	1 195	1 734	539	18	111	4 563	2 504	892	98	647	344	77	
10 / IV	154	788	194	-373	-467	13	4 943	13 1 195	1 977	2 084	543	17	115	4 789	2 688	1 019	117	583	312	70	
11 /	159	794	216	-383	-481	12	4 956	12 1 173	1 996	2 071	577	17	110	4 797	2 655	1 030	125	600	315	72	
II	131	780	239	-393	-507	12	4 989	12 1 183	1 008	2 069	592	16	108	4 859	2 720	1 010	130	611	314	74	
III	123	742	251	-392	-492	14	4 910	14 1 176	1 016	2 043	526	17	118	4 787	2 704	1 003	126	566	312	76	
IV	146	736	303	-400	-507	14	5 083	14 1 269	1 086	2 038	532	17	127	4 937	2 821	1 021	136	561	315	83	
12 /	144	728	348	-415	-532	14	5 374	14 1 466	1 201	2 031	515	17	130	5 230	3 067	1 062	144	553	322	83	
II	166	707	383	-408	-530	15	5 390	15 1 476	1 196	2 047	495	17	145	5 225	3 149	1 022	136	517	316	85	
III	154	694	388	-422	-522	16	5 276	16 1 410	1 204	1 993	502	17	134	5 123	3 022	1 024	130	541	318	87	
IV	143	649	393	-462	-452	15	5 220	15 1 387	1 251	1 925	492	18	132	5 077	2 948	1 060	118	544	326	82	
13 /	148	629	410	-473	-433	14	5 099	14 1 253	1 283	1 890	503	18	137	4 951	2 837	1 033	125	545	333	79	
II	156	605	449	-491	-419	11	4 924	11 1 163	1 275	1 826	508	18	123	4 767	2 744	961	104	545	334	80	
III	112	579	448	-523	-404	12	4 793	12 1 090	1 249	1 785	521	18	118	4 681	2 632	926	99	605	338	81	
IV	80	553	442	-571	-355	11	4 642	11 1 035	1 195	1 734	539	18	111	4 563	2 504	892	98	647	344	77	
14 /	59	536	471	-596	-363	12	4 611	12 989	1 213	1 701	561	18	118	4 552	2 482	855	94	686	355	80	
II	18	512	472	-641	-337	12	4 598	12 980	1 214	1 686	569	17	120	4 580	2 458	839	95	739	361	87	
III	16	501	508	-652	-353	12	4 555	12 942	1 246	1 650	568	17	120	4 538	2 416	823	89	764	363	84	

3. CUENTAS FINANCIERAS (SEC2010)

3.6 Instituciones financieras
Cuenta de operaciones financieras

miles de millones de euros

	Operaciones financieras netas						Adquisiciones netas de activos financieros								Pasivos netos contraídos						
	Total	Frente a:				Sin sectorizar: Oro y DEG, Otros (parte)	Total	Oro y DEG	Efectivo y depósitos	Valores repres. de deuda	Préstamos	Participaciones en el capital y fondos de inver.	Seguros, pensiones y garantías estandarizadas	Otros activos	Total	Efectivo y depósitos	Valores repres. de deuda	Préstamos	Participaciones en el capital y fondos de inver.	Seguros, pensiones y garantías estandarizadas	Otros pasivos
		Sociedades no financieras	Administraciones públicas	Hogares e ISFLSH	Resto del mundo																
1	2	3	4	5	6	7	8	9	10	11	12	13	14	15	16	17	18	19	20	21	
09	19	-8	54	-51	28	-3	134	-	-42	153	4	20	-	-1	115	29	63	14	1	8	-
10	11	-6	63	-22	-31	6	19	-	-49	-17	49	9	-	25	7	-36	-10	35	-4	7	16
11	22	-19	106	-45	-33	13	214	-	77	122	-26	26	-	14	192	136	13	19	11	6	7
12	71	-39	88	-44	61	5	207	-	126	150	-72	-5	1	7	137	135	-	-18	3	3	14
13	22	-61	26	-60	112	5	-574	-	-348	-84	-162	30	-	-10	-595	-438	-187	-20	46	7	-3
10 / IV	4	-2	16	-11	-4	5	30	-	4	5	17	2	1	1	26	3	5	9	6	3	-
11 /	4	-14	16	-8	7	4	4	-	-19	17	-7	10	-	5	-	-26	10	7	3	3	3
II	2	3	29	-14	-20	5	58	-	12	24	9	15	-	-2	56	68	-14	5	1	-1	-2
III	2	1	11	-13	-	3	-20	-	-9	9	-25	2	-	2	-22	-21	-7	-3	7	2	-
IV	13	-9	50	-10	-20	2	171	-	93	72	-2	-1	-	9	158	115	25	10	-1	2	6
12 /	6	-	42	-8	-31	3	307	-	200	103	-3	-2	-	8	301	249	30	8	2	3	8
II	13	-19	58	-6	-16	-3	71	-	10	34	18	-1	-	11	58	80	-14	-8	-5	-	6
III	14	-6	-7	2	19	6	-149	-	-63	-21	-49	-4	-	-11	-163	-124	-30	-6	-1	-2	-
IV	37	-13	-6	-31	89	-1	-22	-	-20	33	-38	3	-	-1	-59	-71	14	-12	7	2	-
13 /	2	-10	16	-8	10	-5	-123	-	-134	25	-22	3	1	4	-124	-113	-34	7	7	4	5
II	8	-15	27	-17	10	4	-146	-	-87	-15	-59	20	-	-5	-154	-88	-70	-21	23	1	1
III	7	-18	-2	-7	34	1	-144	-	-72	-32	-36	-	-	-4	-152	-110	-41	-5	5	-1	-
IV	4	-18	-14	-27	59	5	-161	-	-54	-62	-46	7	-	-5	-165	-127	-42	-	11	3	-9
14 /	5	-11	17	-6	-	5	-57	-	-46	-3	-28	13	-	7	-61	-22	-48	-4	13	5	-4
II	7	-18	1	-13	33	4	-25	-	-9	-11	-11	6	-	-	-32	-25	-26	1	15	1	-
III	6	-6	19	-	1	-8	-67	-	-41	2	-31	6	-	-3	-72	-48	-31	-7	9	-	5

3. CUENTAS FINANCIERAS (SEC2010)

3.7 Administraciones públicas
Balance financiero

miles de millones de euros

	Activos financieros netos					Activos financieros						Pasivos					
	Total	Frente a:				Total	Efectivo y depósitos	Valores repres. de deuda	Préstamos	Participaciones en el capital y fondos de inv.	Otros activos	Total	Efectivo y depósitos	Valores repres. de deuda	Préstamos	Participaciones en el capital y fondos de inv.	Otros pasivos
		Sociedades no financieras	Instituciones financieras	Hogares e ISFLSH	Resto del mundo												
1	2	3	4	5	6	7	8	9	10	11	12	13	14	15	16	17	
09	-358,5	42,2	-145,9	-6,3	-248,5	390,7	119,7	77,8	51,9	95,0	46,3	749,2	3,5	548,7	109,7	2,3	85,1
10	-419,4	41,9	-193,8	-10,7	-256,9	402,0	95,1	83,4	58,8	109,9	54,8	821,4	3,6	588,3	128,6	2,3	98,7
11	-503,6	69,9	-302,9	-18,9	-251,8	452,1	77,5	77,7	70,4	136,6	89,9	955,8	3,7	672,9	146,3	2,3	130,6
12	-606,6	92,9	-393,2	-10,6	-295,6	579,6	84,7	74,2	181,5	148,9	90,31	186,2	3,7	744,1	335,1	-	103,3
13	-721,8	94,0	-442,2	-3,9	-369,7	637,2	71,4	66,2	255,8	145,2	98,51	359,0	3,7	873,8	385,2	-	96,3
10 IV	-419,4	41,9	-193,8	-10,7	-256,9	402,0	95,1	83,4	58,8	109,9	54,8	821,4	3,6	588,3	128,6	2,3	98,7
11 I	-418,8	74,3	-216,3	-11,6	-265,2	442,5	104,3	86,6	63,0	132,7	56,0	861,3	3,6	630,3	137,0	2,3	88,2
II	-446,9	75,5	-238,6	-23,1	-260,8	439,4	99,7	86,9	64,0	133,7	55,1	886,3	3,6	642,2	140,5	2,3	97,7
III	-464,5	73,3	-251,2	-18,4	-268,2	429,3	84,4	86,6	66,5	134,6	57,2	893,8	3,7	650,3	141,9	2,3	95,7
IV	-503,6	69,9	-302,9	-18,9	-251,8	452,1	77,5	77,7	70,4	136,6	89,9	955,8	3,7	672,9	146,3	2,3	130,6
12 I	-513,5	75,8	-348,4	-16,9	-223,9	478,2	105,5	75,3	72,2	137,4	87,7	991,6	3,7	708,2	155,5	-	124,2
II	-511,0	92,6	-383,1	-17,9	-202,6	481,2	83,1	69,9	103,5	135,7	89,1	992,3	3,7	660,2	218,3	-	110,0
III	-537,5	86,7	-387,5	-12,3	-224,4	482,7	82,0	71,2	104,0	140,2	85,31	020,2	3,7	697,0	216,3	-	103,2
IV	-606,6	92,9	-393,2	-10,6	-295,6	579,6	84,7	74,2	181,5	148,9	90,31	186,2	3,7	744,1	335,1	-	103,3
13 I	-635,2	92,7	-410,4	-10,0	-307,5	604,2	102,3	75,8	192,5	144,0	89,61	239,4	3,7	794,0	348,1	-	93,5
II	-679,1	90,3	-448,7	-17,1	-303,6	616,2	99,1	75,3	208,3	140,2	93,21	295,3	3,7	835,5	349,1	-	107,1
III	-695,3	89,1	-448,3	-8,0	-328,1	612,8	95,2	72,7	215,7	144,0	85,21	308,1	3,7	857,1	355,8	-	91,5
IV	-721,8	94,0	-442,2	-3,9	-369,7	637,2	71,4	66,2	255,8	145,2	98,51	359,0	3,7	873,8	385,2	-	96,3
14 I	-757,4	103,6	-470,8	-5,1	-385,1	664,9	83,0	69,4	272,5	148,0	92,11	422,3	3,7	931,1	408,8	-	78,6
II	-802,4	102,6	-472,3	-18,2	-414,4	691,3	92,8	69,9	285,7	152,4	90,51	493,7	3,8	969,7	421,4	-	98,8
III	-821,0	104,0	-508,1	-7,3	-409,6	671,3	85,5	65,8	278,9	154,7	86,31	492,2	3,9	995,8	410,8	-	81,8

3. CUENTAS FINANCIERAS (SEC2010)

3.8 Administraciones públicas
Cuenta de operaciones financieras

miles de millones de euros

	Operaciones financieras netas						Adquisiciones netas de activos financieros						Pasivos netos contraídos					
	Total	Frente a:				Sin sectorizar Otros (parte)	Total	Efectivo y depósitos	Valores repres. de deuda	Préstamos	Partic. en el capital y en fondos inver.	Otros activos	Total	Efectivo y depósitos	Valores repres. de deuda	Préstamos	Partic. en el capital y en fondos inver.	Otros pasivos
		Sociedades no financieras	Instituciones financieras	Hogares e ISFLSH	Resto del mundo													
1	2	3	4	5	6	7	8	9	10	11	13	14	15	16	17	18	19	
09	-118,2	2,7	-54,1	-0,7	-66,8	0,7	35,9	17,8	6,2	8,7	0,3	2,8	154,1	0,0	133,0	12,6	2,3	6,2
10	-101,4	-2,8	-63,3	-5,4	-29,0	-1,0	7,9	-24,6	9,5	6,3	8,3	8,5	109,3	0,1	75,7	18,9	-	14,6
11	-101,3	0,9	-105,8	-9,9	12,5	1,0	22,0	-17,6	-6,6	11,5	-0,5	35,2	123,2	0,1	75,4	16,8	-	30,9
12	-108,9	17,7	-87,5	7,6	-46,7	0,0	116,8	7,2	-5,5	111,2	3,5	0,5	225,7	-0,0	66,0	188,9	-	-29,1
13	-71,3	7,7	-26,3	8,9	-61,8	0,2	61,5	-13,3	-9,9	74,5	1,8	8,4	132,8	0,0	89,7	50,3	-	-7,1
10 IV	-34,3	-11,3	-16,3	-3,9	-10,2	7,3	13,0	-7,0	1,8	0,8	5,5	11,9	47,3	0,0	28,4	4,8	-	14,0
11 I	-16,4	10,6	-16,1	-1,2	-7,5	-2,2	17,9	9,2	2,5	4,1	0,9	1,2	34,3	0,0	35,1	7,5	-	-8,3
II	-33,8	-1,0	-28,9	-11,6	7,6	0,1	-3,2	-4,6	1,1	1,1	0,1	-0,9	30,6	0,0	17,6	3,5	-	9,4
III	-11,4	-2,5	-11,1	3,9	-0,3	-1,3	-11,6	-15,3	-1,3	2,4	0,5	2,0	-0,2	0,1	-0,9	1,4	-	-0,7
IV	-39,6	-6,2	-49,7	-0,9	12,8	4,4	18,9	-6,9	-8,9	3,9	-2,1	32,8	58,5	-0,0	23,5	4,4	-	30,5
12 I	-12,7	4,6	-42,3	1,5	25,0	-1,4	24,0	28,0	-3,5	1,8	-0,0	-2,3	36,7	-0,0	34,2	9,2	-	-6,7
II	-36,5	13,9	-57,8	-3,3	10,6	0,1	3,5	-22,4	-2,5	31,3	-4,3	1,4	40,1	-0,0	-8,5	62,8	-	-14,3
III	-11,3	-6,3	6,8	6,2	-17,9	-0,1	-4,7	-1,2	-0,3	0,5	0,0	-3,8	6,7	0,0	15,4	-2,0	-	-6,8
IV	-48,4	5,5	5,9	3,2	-64,4	1,4	94,0	2,7	0,8	77,6	7,8	5,2	142,4	-0,0	24,9	118,8	-	-1,3
13 I	-9,3	8,2	-16,2	1,9	-4,0	0,9	30,3	17,6	0,9	11,0	1,5	-0,7	39,6	-0,0	37,1	13,1	-	-10,6
II	-32,1	-2,9	-26,9	-7,0	2,7	2,0	14,7	-3,1	-1,0	15,8	-0,6	3,7	46,8	0,0	34,2	1,0	-	11,6
III	-8,0	-1,3	2,4	9,4	-17,6	-0,9	-7,5	-3,9	-3,0	7,3	0,1	-8,1	0,5	0,0	8,5	6,7	-	-14,7
IV	-21,9	3,7	14,4	4,7	-42,9	-1,8	24,0	-23,8	-6,8	40,3	0,9	13,4	45,9	-0,0	9,8	29,4	-	6,6
14 I	-6,8	11,4	-17,0	-0,1	-1,8	0,7	23,4	11,5	1,0	16,6	0,6	-6,4	30,2	0,0	24,9	23,6	-	-18,4
II	-29,5	-0,8	-1,3	-12,5	-14,9	0,1	23,4	9,8	-0,4	13,2	2,3	-1,6	52,8	0,1	20,1	12,6	-	20,1
III	-3,0	0,9	-18,9	11,2	4,4	-0,6	-5,2	-7,3	-3,8	10,9	-0,9	-4,2	-2,2	0,1	7,1	7,2	-	-16,5

3. CUENTAS FINANCIERAS (SEC2010)

3.9 Hogares e ISFLSH
Balance financiero

miles de millones de euros

	Activos financieros netos					Activos financieros						Pasivos		
	Total	Frente a:				Total	Efectivo y depósitos	Valores repres. de deuda	Partic. en el capital y en fondos de inversión	Seguros, pensiones y garantías estandarizadas	Otros activos	Total	Préstamos	Otros pasivos
		Sociedades no financieras	Instituciones financieras	Administraciones públicas	Resto del mundo									
1	2	3	4	5	6	7	8	9	10	11	12	13	14	
09	768,9	328,8	375,2	6,3	58,5	1 716,6	815,2	43,3	537,3	276,6	44,3	947,8	906,2	41,5
10	749,4	302,7	372,8	10,7	63,2	1 703,1	837,9	54,3	478,3	278,0	54,6	953,7	902,5	51,2
11	792,3	315,5	400,4	18,9	57,6	1 722,6	837,7	73,6	481,3	274,3	55,7	930,2	875,2	55,0
12	822,7	292,7	462,3	10,6	57,1	1 713,0	841,7	60,9	474,4	284,5	51,7	890,3	838,2	52,1
13	1 006,0	365,8	571,5	3,9	64,8	1 846,2	864,7	26,0	608,8	304,0	42,7	840,3	789,0	51,3
10 IV	749,4	302,7	372,8	10,7	63,2	1 703,1	837,9	54,3	478,3	278,0	54,6	953,7	902,5	51,2
11 I	790,0	333,1	383,0	11,6	62,3	1 734,5	838,8	58,5	507,1	278,3	51,8	944,5	891,6	52,9
II	815,2	335,6	393,4	23,1	63,1	1 758,9	850,6	63,7	509,0	275,9	59,6	943,7	893,5	50,2
III	730,9	261,9	392,0	18,4	58,6	1 662,5	840,3	63,5	432,0	272,6	54,2	931,6	881,9	49,8
IV	792,3	315,5	400,4	18,9	57,6	1 722,6	837,7	73,6	481,3	274,3	55,7	930,2	875,2	55,0
12 I	798,7	305,3	415,1	16,9	61,4	1 720,4	828,7	78,8	477,6	279,2	56,1	921,7	862,8	58,9
II	761,1	270,4	408,4	17,9	64,3	1 685,5	834,1	77,5	440,7	273,7	59,4	924,4	859,3	65,1
III	805,3	309,2	422,1	12,3	61,8	1 706,3	820,7	69,0	486,8	277,1	52,7	900,9	845,2	55,8
IV	822,7	292,7	462,3	10,6	57,1	1 713,0	841,7	60,9	474,4	284,5	51,7	890,3	838,2	52,1
13 I	834,6	290,5	473,1	10,0	61,1	1 713,2	848,4	48,4	479,2	290,9	46,4	878,6	821,7	56,8
II	856,3	285,9	491,0	17,1	62,3	1 729,2	863,1	33,8	485,0	293,2	54,2	872,9	816,4	56,6
III	925,6	333,4	522,6	8,0	61,6	1 781,3	857,5	26,8	553,8	297,6	45,5	855,7	799,8	55,8
IV	1 006,0	365,8	571,5	3,9	64,8	1 846,2	864,7	26,0	608,8	304,0	42,7	840,3	789,0	51,3
14 I	1 060,5	386,0	596,5	5,1	73,0	1 889,3	857,0	27,5	650,1	313,7	41,0	828,8	776,6	52,1
II	1 136,1	404,3	641,0	18,2	72,6	1 965,1	862,2	29,3	697,3	319,9	56,4	829,0	776,6	52,4
III	1 134,1	400,5	652,0	7,3	74,3	1 952,0	850,0	27,0	708,4	321,7	45,0	817,9	762,6	55,3

3. CUENTAS FINANCIERAS (SEC2010)

3.10 Hogares e ISFLSH
Cuenta de operaciones financieras

miles de millones de euros

	Operaciones financieras netas						Adquisiciones netas de activos financieros						Pasivos netos contraídos		
	Total	Frente a:				Sin sectorizar Otros (parte)	Total	Efectivo y depósitos	Valores repres. de deuda	Particip. en el capital y en Fondos de inversión	Seguros, pensiones y garantías estandarizadas	Otros activos	Total	Préstamos	Otros pasivos
		Sociedades no financieras	Instituciones financieras	Administraciones públicas	Resto del mundo										
1	2	3	4	5	6	7	8	9	10	11	12	13	14	15	
09	47,1	-0,4	51,2	0,7	-8,0	3,6	36,7	26,9	7,4	1,7	7,9	-7,2	-10,3	-2,8	-7,6
10	28,7	1,4	21,7	5,4	3,8	-3,6	43,9	22,7	14,9	-10,0	5,9	10,5	15,3	2,0	13,3
11	33,8	-4,8	44,5	9,9	-10,3	-5,6	21,0	-0,2	18,2	1,7	-0,0	1,3	-12,8	-22,2	9,4
12	25,8	6,2	43,9	-7,6	-3,8	-12,9	0,9	3,9	-20,0	18,1	2,7	-3,8	-24,9	-35,0	10,1
13	39,1	-1,7	60,2	-8,9	1,4	-11,9	7,3	23,0	-40,0	24,8	8,2	-8,7	-31,8	-42,7	10,9
10 IV	9,6	-0,8	10,6	3,9	1,5	-5,6	22,0	14,3	3,8	-3,1	1,8	5,2	12,5	4,2	8,3
11 I	4,6	-2,2	8,0	1,2	-1,1	-1,3	-1,7	0,9	4,3	-3,9	-0,1	-2,9	-6,2	-9,2	3,0
II	14,6	-3,3	14,3	11,6	-6,0	-1,9	17,0	11,8	5,4	-6,2	-1,9	7,9	2,4	3,1	-0,8
III	6,0	-0,0	12,7	-3,9	-2,7	-0,1	-5,4	-10,3	-1,1	10,7	0,7	-5,3	-11,4	-11,1	-0,3
IV	8,6	0,8	9,5	0,9	-0,4	-2,2	11,1	-2,6	9,6	1,2	1,3	1,6	2,4	-5,0	7,5
12 I	6,4	2,0	8,0	-1,5	2,0	-4,1	2,4	-9,1	3,3	6,4	1,3	0,4	-3,9	-11,9	8,0
II	13,5	2,1	6,2	3,3	4,6	-2,7	20,3	5,5	1,7	9,4	0,4	3,3	6,8	-2,0	8,9
III	-13,1	0,9	-1,6	-6,2	-3,8	-2,4	-32,8	-13,4	-11,4	-0,3	-1,1	-6,6	-19,7	-12,8	-6,9
IV	19,1	1,2	31,4	-3,2	-6,6	-3,7	11,0	21,0	-13,6	2,5	2,0	-0,9	-8,1	-8,3	0,2
13 I	6,0	0,4	8,5	-1,9	1,5	-2,5	-1,7	6,7	-14,6	8,0	3,3	-5,2	-7,8	-14,9	7,1
II	22,5	1,1	17,5	7,0	1,2	-4,3	23,1	14,7	-14,5	13,5	1,6	7,8	0,7	-3,4	4,1
III	-8,3	-1,6	6,8	-9,4	-1,8	-2,3	-21,9	-5,5	-7,3	-0,8	0,3	-8,6	-13,6	-15,2	1,5
IV	18,9	-1,6	27,5	-4,7	0,4	-2,7	7,9	7,2	-3,7	4,1	2,9	-2,7	-11,1	-9,2	-1,8
14 I	3,2	0,8	6,2	0,1	3,4	-7,2	0,0	-7,7	-2,8	9,0	3,2	-1,7	-3,2	-11,2	8,0
II	17,8	-0,6	13,2	12,5	1,3	-8,6	27,8	5,2	-4,5	9,7	2,0	15,4	10,0	1,1	8,9
III	0,6	0,1	0,5	-11,2	2,6	8,6	-17,9	-12,2	-3,7	8,7	0,7	-11,3	-18,5	-12,8	-5,7

3. CUENTAS FINANCIERAS (SEC2010)

3.11 Resto del mundo
Balance financiero

miles de millones de euros

	Activos financieros netos						Activos financieros								Pasivos										
	Total	Frente a:				Sin sectorizar: Oro y DEG	Total	Oro	Efectivo y depósitos	Valores repr. de deuda	Préstamos	Participaciones en el capital y en f. de inversión	Seguros, pensiones y garantías estandarizadas	Otros activos	Total	DEG	Efectivo y depósitos	Valores repr. de deuda	Préstamos	Participaciones en el capital y en f. de inversión	Seguros, pensiones y garantías estandarizadas	Otros pasivos			
		Sociedades no financieras	Instituciones financieras	Adm. Públicas	Hogares e SFLSH																		1	2	3
09	974	303	492	248	-58	-10	2 295	-7	543	815	325	550	3	671	321	3	237	362	139	497	5	77			
10	920	272	467	257	-63	-13	2 218	-10	549	739	339	528	4	681	298	3	220	280	147	555	5	87			
11	939	252	507	252	-58	-14	2 230	-11	643	660	342	521	5	711	291	3	217	255	162	550	5	99			
12	960	284	452	296	-57	-15	2 249	-11	648	611	378	550	6	671	289	3	217	248	170	544	6	100			
13	998	350	355	370	-65	-11	2 232	-8	489	659	375	648	5	641	233	3	173	225	165	570	7	91			
10 / IV	920	272	467	257	-63	-13	2 218	-10	549	739	339	528	4	681	298	3	220	280	147	555	5	87			
11 /	960	288	481	265	-62	-12	2 246	-9	539	751	334	561	5	661	286	3	229	269	148	553	5	79			
II	964	272	507	261	-63	-12	2 248	-9	580	724	336	548	5	661	284	3	225	260	152	557	5	83			
III	952	264	492	268	-59	-14	2 226	-11	604	709	342	512	5	661	274	3	218	260	159	535	5	94			
IV	939	252	507	252	-58	-14	2 230	-11	643	660	342	521	5	711	291	3	217	255	162	550	5	99			
12 /	929	249	532	224	-61	-14	2 247	-11	697	623	347	516	5	701	318	3	235	256	166	556	5	97			
II	910	256	530	203	-64	-15	2 245	-11	793	530	348	510	5	721	336	3	240	244	183	550	5	109			
III	934	265	522	224	-62	-16	2 221	-12	741	548	345	523	5	711	287	3	225	234	168	547	5	104			
IV	960	284	452	296	-57	-15	2 249	-11	648	611	378	550	6	671	289	3	217	248	170	544	6	100			
13 /	957	292	433	307	-61	-14	2 267	-11	642	619	378	567	6	671	310	3	218	248	170	565	7	100			
II	959	310	419	304	-62	-11	2 234	-8	616	605	377	572	5	661	275	3	207	237	171	556	7	94			
III	990	331	404	328	-62	-12	2 232	-9	555	620	377	617	5	661	242	3	178	230	169	562	7	94			
IV	998	350	355	370	-65	-11	2 232	-8	489	659	375	648	5	641	233	3	173	225	165	570	7	91			
14 /	1 014	351	363	385	-73	-12	2 288	-8	505	678	385	655	5	671	273	3	173	243	168	588	7	92			
II	1 006	339	337	414	-73	-12	2 343	-9	487	706	398	682	5	731	337	3	188	247	172	626	6	95			
III	1 003	327	353	410	-74	-12	2 370	-9	503	703	406	688	5	731	367	3	184	257	170	651	6	96			

3. CUENTAS FINANCIERAS (SEC2010)

3.12 Resto del mundo
Cuenta de operaciones financieras

miles de millones de euros

	Operaciones financieras netas						Adquisiciones netas de activos financieros								Pasivos netos contraídos										
	Total	Frente a:				Sin sectorizar: Oro y DEG, Otros (parte)	Total	Oro	Efectivo y depósitos	Valores repr. de deuda	Préstamos	Participaciones en el capital y en fondos de inversión	Seguros, pensiones y garantías estandarizadas	Otros activos	Total	DEG	Efectivo y depósitos	Valores repr. de deuda	Préstamos	Participaciones en el capital y en fondos de inversión	Seguros, pensiones y garantías estandarizadas	Otros pasivos			
		Sociedades no financieras	Instituciones financieras	Administraciones públicas	Hogares e SFLSH																		1	2	3
09	44	10	-28	67	8	-13	40	-	-6	32	2	11	-	-	-4	-	-32	-9	2	17	-1	19			
10	37	-10	31	29	-4	-9	3	-	-5	-40	15	22	2	9	-34	-	-19	-80	15	33	-	17			
11	31	13	33	-13	10	-13	67	-	94	-77	14	29	-	7	36	-	-4	-19	23	9	-	27			
12	-1	11	-61	47	4	-2	19	-	5	-68	40	34	1	6	19	-	-	-15	19	6	1	7			
13	-22	3	-112	62	-1	27	-89	-	-158	25	1	39	-	3	-67	-	-43	-29	3	32	1	-30			
10 / IV	6	-3	4	10	-2	-4	11	-	-4	-1	6	9	1	1	5	-	8	-18	4	7	-	5			
11 /	14	13	-7	8	1	-1	29	-	-6	8	3	21	-	1	15	-	11	-9	2	13	-	-2			
II	5	-10	20	-8	6	-3	13	-	42	-27	2	-7	-	1	7	-	-4	-8	9	1	-	10			
III	6	7	-	-	3	-4	11	-	20	-22	7	6	-	-	6	-	-8	-	11	-6	-	9			
IV	6	3	20	-13	-	-5	14	-	37	-37	1	8	-	5	8	-	-2	-2	-	2	-	10			
12 /	11	6	31	-25	-2	1	33	-	55	-38	8	6	1	2	22	-	18	-4	5	2	-	-			
II	1	-3	16	-11	-5	3	28	-	92	-70	-1	5	-	1	28	-	4	-9	21	4	-	8			
III	-5	-1	-19	18	4	-7	-43	-	-51	-1	-1	8	-	3	-38	-	-15	-13	-12	1	-	1			
IV	-8	9	-89	64	7	1	-	-	-91	42	35	14	-	-	8	-	-7	11	5	-1	-	-2			
13 /	2	-3	-10	4	-2	12	3	-	-7	-2	1	9	-	2	1	-	-	-5	3	12	1	-10			
II	-9	-	-10	-3	-1	5	-28	-	-25	-11	-	4	-	3	-19	-	-10	-11	3	8	-	-8			
III	-7	1	-34	18	2	6	-45	-	-60	2	-	11	-	1	-38	-	-29	-7	1	3	-	-6			
IV	-9	4	-59	43	-	4	-19	-	-66	36	-1	14	-	-2	-10	-	-4	-6	-4	9	-	-5			
14 /	6	-1	-	2	-3	8	27	-	16	1	3	5	-	1	21	-	-	12	4	12	-	-6			
II	-	6	-33	15	-1	13	12	-	-19	15	2	12	-	2	12	-	15	-5	1	14	-	-12			
III	-3	14	-1	-4	-3	-9	13	-	13	-12	6	5	-	-	16	-	-7	6	-4	10	-	11			

3. CUENTAS FINANCIERAS TRIMESTRALES (SEC2010)
B) Cartera de valores de los sectores institucionales (*)

3.13 (1ª parte) Valores representativos de deuda
Saldos

miles de millones de euros

	Sectores residentes					Sociedades no financieras					Instituciones financieras				
	Total	Emisiones de:				Total	Emisiones de:				Total	Emisiones de:			
		SnF	IIF	AAPP	RdM		SnF	IIF	AAPP	RdM		SnF	IIF	AAPP	RdM
1	2	3	4	5	6	7	8	9	10	11	12	13	14	15	
05	764,2	9,8	166,0	194,9	393,5	34,0	1,1	12,8	9,9	10,1	665,4	7,0	140,6	156,9	360,9
06	764,0	10,7	195,7	178,6	378,9	45,4	0,6	16,6	13,6	14,6	628,6	8,4	158,9	136,5	324,8
07	884,1	11,4	314,0	183,5	375,1	39,4	0,7	17,6	12,2	8,8	744,9	8,6	269,5	137,8	329,1
08	1 023,3	12,2	422,8	225,8	362,5	42,5	0,7	18,1	15,5	8,1	872,2	10,3	382,5	165,6	313,8
09	1 173,4	13,3	496,2	301,8	362,1	31,2	0,5	8,3	15,8	6,6	1 021,1	11,4	453,6	230,4	325,7
10 /	1 178,6	13,0	502,3	306,6	356,7	33,0	0,7	9,9	16,1	6,4	1 020,0	10,9	455,7	231,9	321,5
II	1 154,6	12,5	497,0	319,6	325,5	35,7	0,5	11,2	15,8	8,1	985,2	10,4	444,3	242,9	287,5
III	1 174,1	12,9	521,4	336,3	303,5	42,8	0,7	17,9	16,2	8,1	994,6	11,0	464,3	252,5	266,8
IV	1 161,0	12,1	528,1	341,1	279,7	46,6	0,4	21,2	16,5	8,5	976,7	10,6	469,2	254,6	242,3
11 /	1 192,2	12,4	538,0	373,0	268,8	51,4	0,3	24,1	18,1	8,8	995,7	10,8	474,6	279,4	231,0
II	1 203,0	12,6	540,5	389,8	260,2	44,1	0,2	18,8	16,1	8,9	1 008,3	11,6	480,5	294,2	222,1
III	1 218,4	12,6	555,2	390,4	260,2	52,6	0,2	26,4	16,5	9,6	1 015,6	11,8	487,7	292,8	223,4
IV	1 303,4	12,6	606,1	429,6	255,1	66,0	0,4	37,7	17,9	10,0	1 086,2	11,2	524,3	331,0	219,7
12 /	1 418,9	13,9	655,1	493,9	256,1	64,2	0,8	34,8	19,4	9,3	1 200,6	11,8	576,5	391,2	221,2
II	1 411,4	13,7	686,0	467,6	244,1	67,8	0,6	40,1	20,4	6,8	1 196,2	11,0	598,0	371,5	215,7
III	1 421,9	13,8	689,2	484,6	234,3	77,7	0,5	47,2	22,9	7,0	1 204,1	10,9	601,9	382,0	209,3
IV	1 458,3	13,6	697,5	498,7	248,5	71,8	1,0	42,3	22,8	5,6	1 251,5	9,2	618,5	393,4	230,4
13 /	1 472,5	13,1	672,8	538,4	248,2	65,3	0,6	35,8	23,6	5,3	1 283,0	10,3	611,7	430,1	230,8
II	1 446,4	13,8	613,1	582,6	236,9	62,2	0,6	31,8	25,2	4,6	1 275,1	11,0	568,2	473,8	222,0
III	1 413,1	15,1	588,6	579,6	229,8	64,6	1,0	32,8	27,5	3,4	1 249,0	11,4	545,9	472,9	218,9
IV	1 352,4	15,4	559,5	552,6	224,9	65,4	1,3	32,1	27,9	4,1	1 194,7	10,6	519,0	453,0	212,2
14 /	1 374,0	16,4	520,1	594,5	242,9	64,0	2,2	26,0	30,6	5,3	1 213,0	9,9	487,1	488,6	227,3
II	1 373,2	17,0	506,0	603,6	246,7	60,0	2,1	25,8	24,9	7,1	1 214,0	10,5	473,1	501,9	228,5
III	1 397,3	17,4	489,8	633,0	257,1	58,9	2,4	22,8	25,8	7,8	1 245,6	10,1	463,4	534,0	238,1

(*) SnF: Sociedades no financieras; IIF: Instituciones financieras; AAPP: Administraciones públicas; RdM: Resto del mundo

CAPÍTULO 4 ENTIDADES DE CRÉDITO Y ESTABLECIMIENTOS FINANCIEROS DE CRÉDITO

4. ENTIDADES DE CRÉDITO Y ESTABLECIMIENTOS FINANCIEROS DE CRÉDITO
Balance agregado según los estados de supervisión

Datos referidos a Enero de 2015

Conceptos del Capítulo 8 Conceptos del Capítulo 4	TOTAL CAPÍTULO 4/ TOTAL CHAPTER 4	Conciliación Capítulo 8 con Capítulo 4/ Reconcilia- tion of Chapter 8 with Chapter 4	TOTAL Capítulo 8 en concep- tos del Capítulo 4/ TOTAL Chapter 8 in terms of Chapter 4	DATOS DEL CAPÍTULO 8 / CHAPTER 8 DATA				
				PRÉSTAMOS Y CRÉDITOS / LOANS				
				TOTAL	RESIDENTES EN ESPAÑA/ DOMESTIC			NO RESID EN ESPAÑA/ NON RESIDENT
					IFM/ MFI	AAPP/ GG	OSR/ ORS	
1	2=1-3	3=4+9+14+17	4=5a8	5	6	7	8	
1. Créditos	1 790 652	-1 281	1 791 932	1 791 932	168 954	103 261	1 344 007	175 711
Residentes en España	1 614 461	-1 760	1 616 221	1 616 221	168 954	103 261	1 344 007	
Sistema crediticio	142 762	-26 193	168 954	168 954	168 954			
Administraciones Públicas	103 382	121	103 261	103 261		103 261		
Otros sectores residentes	1 368 318	24 311	1 344 007	1 344 007			1 344 007	
Residentes en el exterior	176 190	480	175 711	175 711				175 711
2. Valores distintos de acciones	481 201	-1 370	482 571					
Residentes en España	394 654	-1 266	395 921					
Sistema crediticio	33 681	-17	33 698					
Administraciones Públicas	270 663	-1 499	272 162					
Otros sectores residentes	90 310	249	90 061					
Residentes en el exterior	86 547	-104	86 651					
3. Acciones y participaciones	240 873	45 964	194 910					
Residentes en España	135 858	42 792	93 066					
Sistema crediticio	24 991	10 563	14 428					
Otros sectores residentes	110 867	32 229	78 638					
Residentes en el exterior	105 016	3 172	101 844					
4. Operaciones no sectorizadas	375 115	8 754	366 361					
TOTAL	2 887 841	52 067	2 835 774	1 791 932	168 954	103 261	1 344 007	175 711

January 2015 data

4. Reconciliation between the credit institutions and credit financial intermediaries' balance sheets in chapters 4 and 8. Assets (*)

(*) Véase nota al final del capítulo/See note at the end of the chapter

**4. Conciliación entre los balances de las entidades de crédito y EFC
que se presentan en los capítulos 4 y 8 de este Boletín (*)
Activo**

Millones de euros

DATOS DEL CAPÍTULO 8 / CHAPTER 8 DATA					DATOS DEL CAPÍTULO 8 / CHAPTER 8 DATA				SIN SECTORIZAR/ UNCLASSIFIED	Chapter 8 headings
VALORES DISTINTOS DE ACCIONES / SECURITIES OTHER THAN SHARES					ACCIONES Y PARTICIPACIONES / SHARES AND OTHER EQUITY					
TOTAL	RESIDENTES EN ESPAÑA / DOMESTIC			NO RESIDENTES EN ESPAÑA/ NON RESIDENT	TOTAL	RESIDENTES EN ESPAÑA/ DOMESTIC	NO RESIDENTES EN ESPAÑA/ NON RESIDENT			
9	IFM/ MFI	AAPP/ GG	OSR/ ORS	13	14=15+16	15	16	17	Chapter 4 headings	
									1. Loans	
									Domestic	
									Credit system	
									General Government	
									Other resident sectors	
									Non resident	
									2. Securities other than shares	
									Domestic	
									Credit system	
									General Government	
									Other resident sectors	
									Non resident	
									3. Shares and other equity	
									Domestic	
									Credit system	
									Other resident sector	
									Non resident	
									4. Unclassified	
								366 361	TOTAL	
482 571	33 698	272 162	90 061	86 651	194 910	14 428	180 482	366 361		
395 921	33 698	272 162	90 061		93 066	14 428	78 638			
33 698	33 698				14 428	14 428				
272 162		272 162			78 638		78 638			
90 061			90 061		101 844		101 844			
86 651				86 651						

EUR millions

**4. CREDIT INSTITUTIONS AND CFIs
Aggregated balance sheets
data from supervisory returns**

4. ENTIDADES DE CRÉDITO Y ESTABLECIMIENTOS FINANCIEROS DE CRÉDITO
Balance agregado según los estados de supervisión

Datos referidos a Enero de 2015

Conceptos del Capítulo 8 Conceptos del Capítulo 4	TOTAL CAPITULO 4/ TOTAL CHAPTER 4	Conciliación con Capítulo 4/ Reconcilia- tion with Chapter 4	TOTAL Capítulo 8 en concep- tos del ca- pitulo 4/ TOTAL Chapter 8 in terms of Chapter 4	DATOS DEL CAPÍTULO 8		
				TOTAL	DEPÓSITOS /	
					TOTAL	RESIDENTES EN ESPAÑA
	1	2=1-3	3=4+10+11	4=5 + 9	5=6 A 8	6
1. Depósitos	1 971 265	137	1 971 128	1 971 128	1 657 772	300 242
Residentes en España	1 657 488	-284	1 657 772	1 657 772	1 657 772	300 242
Sistema crediticio	296 418	320	296 097	296 097	296 097	296 097
Administraciones Públicas	89 485	-14	89 498	89 498	89 498	
Otros sectores residentes	1 271 586	-590	1 272 176	1 272 176	1 272 176	4 145
Residentes en el exterior	313 777	421	313 356	313 356		
2. Valores distintos de acciones y participaciones	240 628	-9 749	250 377			
3. Operaciones no sectorizadas	675 947	61 678	614 269			
TOTAL	2 887 841	52 067	2 835 774	1 971 128	1 657 772	300 242

January 2015 data

4. Reconciliation between the credit institutions and credit financial intermediaries' balance sheets in chapters 4 and 8 (*). Liabilities

(*). Véase nota al final del capítulo/See note at the end of the chapter

4. ENTIDADES DE CRÉDITO Y EFC
A) Balance agregado según los estados de supervisión

4.A Activo=Pasivo de las entidades de crédito y EFC, por instituciones

Millones de euros

	Total Entidades de crédito y establecimientos financieros de crédito (a) 1=2+5+6	Entidades de depósito			ICO 5	EFC (c) 6
		Total (b) 2=3+4	Entidades españolas 3	Sucursales extranjeras 4		
09	3 238 236	3 122 834	2 899 965	222 868	61 201	54 200
10	3 251 535	3 119 257	2 914 435	204 822	78 734	53 540
11	3 400 435	3 250 226	3 041 656	208 569	95 573	54 637
12	3 422 612	3 256 386	3 061 146	195 240	116 781	49 445
13	3 025 756	2 874 176	2 740 172	134 004	104 397	47 182
13 Sep	3 158 434	3 008 135	2 862 724	145 411	104 652	45 647
Oct	3 111 535	2 962 477	2 817 803	144 674	104 901	44 156
Nov	3 094 124	2 946 445	2 806 544	139 901	103 334	44 345
Dic	3 025 756	2 874 176	2 740 172	134 004	104 397	47 182
14 Ene	3 048 782	2 900 809	2 765 200	135 608	101 593	46 381
Feb	3 015 888	2 865 717	2 732 430	133 287	104 158	46 013
Mar	3 008 592	2 864 774	2 730 390	134 384	97 691	46 128
Abr	2 995 765	2 851 939	2 714 658	137 281	97 807	46 018
May	3 007 166	2 863 949	2 728 867	135 082	96 964	46 253
Jun	2 987 504	2 844 221	2 711 791	132 431	97 244	46 038
Jul	2 962 216	2 822 701	2 693 995	128 706	93 730	45 785
Ago	2 953 764	2 814 322	2 687 718	126 604	93 468	45 973
Sep	2 957 852	2 818 681	2 689 306	129 375	93 739	45 432
Oct	2 942 033	2 805 189	2 676 533	128 656	91 060	45 784
Nov	2 962 517	2 827 729	2 697 536	130 193	88 878	45 910
Dic	2 912 803	2 779 110	2 670 880	108 230	86 443	47 251
15 Ene P	2 887 841	2 759 370	2 653 334	106 036	82 045	46 427

Veáanse notas al final del capítulo

4. ENTIDADES DE CRÉDITO Y ESTABLECIMIENTOS FINANCIEROS DE CRÉDITO
A) Balance agregado según los estados de supervisión

4.1 Activo

Millones de euros

	Total 1=2a11	Créditos			Valores distintos de acciones y participaciones		Acciones y participaciones		Activos no sectorizados		Promemoria		
		Residentes en España			Resto del mundo 5	Residentes en España (c) 6	Resto del mundo (c) 7	Residentes en España (c) 8	Resto del mundo 9	Efectivo 10	Otros (d) 11	Del cual	
		Sistema crediticio 2	AAPP (a) 3	OSR (b) 4								Dudosos (e) 12	Morosos (f) 13
09	3 238 236	246 806	64 662	1 837 037	236 621	321 847	93 599	99 414	84 637	8 517	245 096	96 846	79 463
10	3 251 535	234 095	78 971	1 843 950	229 627	319 711	64 050	103 150	77 327	7 883	292 769	111 014	87 079
11	3 400 435	250 867	89 687	1 782 554	234 059	347 216	58 366	160 679	90 152	7 486	379 368	143 470	110 074
12	3 422 612	278 915	114 275	1 604 934	231 546	426 182	82 809	167 292	90 209	7 434	419 015	172 225	135 917
13	3 025 756	210 536	87 140	1 448 244	180 254	417 982	74 819	189 028	91 329	7 280	319 144	202 734	150 045
13 Sep	3 158 434	200 539	98 214	1 481 344	191 835	469 097	78 448	186 270	89 239	6 300	357 148	193 417	151 249
Oct	3 111 535	194 417	98 045	1 469 356	188 485	456 999	74 322	189 350	87 483	6 495	346 583	196 829	...
Nov	3 094 124	207 727	86 125	1 472 147	183 801	442 946	76 591	186 078	87 659	6 221	344 829	198 114	...
Dic	3 025 756	210 536	87 140	1 448 244	180 254	417 982	74 819	189 028	91 329	7 280	319 144	202 734	150 045
14 Ene R	3 048 782	179 132	97 071	1 457 700	179 778	436 571	81 094	188 858	91 169	6 228	331 181	202 609	...
Feb	3 015 888	159 258	95 297	1 453 313	173 429	431 869	82 126	187 070	93 525	6 117	333 883	200 474	...
Mar	3 008 592	165 932	96 158	1 440 190	179 114	429 218	84 579	192 068	94 645	5 996	320 693	198 237	149 930
Abr	2 995 765	166 330	95 622	1 426 706	175 780	425 926	86 890	191 575	95 998	6 655	324 282	197 438	...
May	3 007 166	164 853	94 275	1 415 092	186 475	430 320	89 810	188 409	96 153	6 257	335 521	195 296	...
Jun	2 987 504	157 414	97 054	1 423 065	193 329	428 908	85 212	171 133	95 839	6 323	329 227	191 815	147 996
Jul	2 962 216	160 975	96 912	1 403 388	191 841	420 146	85 375	171 322	96 459	6 711	329 087	189 444	...
Ago	2 953 764	156 057	96 333	1 391 263	176 303	426 878	90 795	170 878	96 742	6 604	341 909	189 491	...
Sep	2 957 852	149 246	96 632	1 386 742	187 709	427 979	92 593	168 680	97 728	6 450	344 093	185 807	143 878
Oct	2 942 033	152 435	97 942	1 380 906	181 922	420 699	93 251	166 075	98 186	6 315	344 303	183 513	...
Nov	2 962 517	154 968	98 251	1 386 464	193 283	412 682	94 368	161 205	102 495	6 221	352 579	181 807	...
Dic	2 912 803	154 714	101 310	1 380 108	169 107	410 852	81 494	157 384	104 152	7 604	346 079	178 017	134 367
15 Ene P	2 887 841	142 762	103 382	1 368 318	176 190	394 654	86 547	135 858	105 016	6 488	368 627	177 045	...

Veáanse notas al final del capítulo

4. ENTIDADES DE CRÉDITO Y ESTABLECIMIENTOS FINANCIEROS DE CRÉDITO

4.2 Pasivo

A) Balance agregado según los estados de supervisión

Millones de euros

	Total 1=3 a10	Depósitos					Pasivos no sectorizados			
		Total 2=3a6	Residentes en España			Resto del mundo 6	Valores distintos de acciones y particip. 7	Patrimonio, ajustes y correc. (c) 8	Pasivos de Obra Benéfico-Social (d) 9	Periodificación y otros pasivos (d) 10
			Sistema crediticio 3	AAPP (a) 4	OSR (b) 5					
09	3 238 236	2 320 191	304 979	81 805	1 426 888	506 518	434 134	269 798	3 314	212 005
10	3 251 535	2 300 219	269 668	79 080	1 440 425	511 046	432 892	282 515	3 217	234 019
11	3 400 435	2 307 138	372 668	69 717	1 373 079	491 675	434 512	363 348	3 022	292 414
12	3 422 612	2 297 865	572 928	69 183	1 316 735	339 019	394 300	402 901	2 077	325 468
13	3 025 756	2 065 401	381 293	63 485	1 314 129	306 493	297 459	428 347	1 593	232 956
13 Sep	3 158 434	2 141 412	428 947	79 406	1 314 918	318 140	314 054	426 332	1 811	274 826
Oct	3 111 535	2 107 871	417 626	78 821	1 301 647	309 777	306 471	429 513	1 733	265 947
Nov	3 094 124	2 099 345	409 650	69 642	1 313 905	306 148	300 490	429 620	1 638	263 031
Dic	3 025 756	2 065 401	381 293	63 485	1 314 129	306 493	297 459	428 347	1 593	232 956
14 Ene	R 3 048 782	2 063 759	381 518	61 238	1 311 675	309 328	294 995	432 140	1 479	256 409
Feb	3 015 888	2 048 616	369 034	74 205	1 300 887	304 490	289 360	433 365	1 408	243 139
Mar	3 008 592	2 059 726	366 585	74 744	1 307 927	310 470	282 422	434 068	1 360	231 015
Abr	2 995 765	2 038 786	372 515	64 978	1 287 686	313 606	282 217	434 432	1 330	239 000
May	3 007 166	2 050 919	363 722	75 099	1 294 671	317 426	277 706	433 106	1 646	243 789
Jun	2 987 504	2 047 201	345 349	77 924	1 312 951	310 976	270 242	423 351	514	246 196
Jul	2 962 216	2 034 420	352 917	69 424	1 297 458	314 621	261 077	422 578	505	243 636
Ago	2 953 764	2 016 474	341 237	74 136	1 291 503	309 598	261 439	424 408	495	250 949
Sep	2 957 852	2 021 544	332 109	78 573	1 284 152	326 710	258 247	421 105	448	256 507
Oct	2 942 033	2 023 630	331 510	76 495	1 272 699	342 927	246 758	416 261	389	254 995
Nov	2 962 517	2 040 998	322 081	80 455	1 281 146	357 317	246 423	416 049	171	258 875
Dic	2 912 803	1 997 368	311 533	76 150	1 289 280	320 404	249 254	407 614	86	258 482
15 Ene	P 2 887 841	1 971 265	296 418	89 485	1 271 586	313 777	240 628	390 288	88	285 571

Veáanse notas al final del capítulo

4. ENTIDADES DE CRÉDITO Y ESTABLECIMIENTOS FINANCIEROS DE CRÉDITO

4.3 Crédito.

A) Balance agregado según los estados de supervisión

Otros sectores residentes

Millones de euros

	Total (a) 12 +10+11+ 1=4+5+7	Del cual:			Crédito comercial 4	Del cual:		Otros deudores a plazo		Deudores a la vista 10	Arrendamiento financiero 11	Dudosos (c) 12	Crédito asumido por el Estado 13	Pro-memoria Total menos crédito a EFC desde enero 2014 14
		A tipo variable 2	En moneda extranjera 3	Deudores con garant. real 5		Con garant. hipotecaria 6	Total 7	Del cual:						
								Adquis. tempor. activos 8	Activos finac. híbridos (b) 9					
09	1 837 037	1 249 050	17 877	55 263	1 115 828	1 074 976	493 839	23 364	13	40 946	37 833	93 327	-	1 837 037
10	1 843 950	1 256 445	20 144	54 219	1 101 064	1 059 395	509 396	39 219	14	39 825	32 246	107 199	-	1 843 950
11	1 782 554	1 250 187	19 659	49 937	1 032 823	995 825	490 485	43 880	10	42 438	27 111	139 760	-	1 782 554
12	1 604 934	1 133 035	16 086	40 523	900 991	868 139	434 521	44 812	6	39 591	21 840	167 468	-	1 604 934
13	1 448 244	1 026 955	12 677	34 570	790 398	763 890	368 969	44 724	0	38 148	18 925	197 235	-	1 448 244
13 Sep	1 481 344	1 046 261	13 557	30 773	820 491	790 483	390 298	42 110	0	32 888	19 265	187 630	-	1 481 344
Oct	1 469 356	1 044 707	13 031	32 071	810 299	781 816	383 488	38 870	0	32 905	19 590	191 003	-	1 469 356
Nov	1 472 147	1 037 621	12 583	33 248	805 446	777 522	382 226	42 540	0	39 195	19 551	192 480	-	1 472 147
Dic	1 448 244	1 026 955	12 677	34 570	790 398	763 890	368 969	44 724	0	38 148	18 925	197 235	-	1 448 244
14 Ene	R 1 457 700	1 034 713	14 558	32 059	785 722	758 614	386 062	37 818	0	37 932	18 649	197 276	-	1 431 682
Feb	1 453 313	1 026 097	14 000	31 140	780 106	754 132	392 290	46 079	0	35 985	18 553	195 239	-	1 428 676
Mar	1 440 190	1 024 316	14 464	31 561	776 854	751 262	384 109	41 933	0	36 435	18 457	192 773	-	1 414 843
Abr	1 426 706	1 016 664	13 902	31 264	773 515	747 818	375 444	36 048	0	36 193	18 393	191 897	-	1 402 104
May	1 415 092	1 010 202	13 953	31 521	771 676	745 272	368 520	31 564	0	35 335	18 291	189 749	-	1 390 580
Jun	1 423 065	998 222	14 318	31 889	767 043	738 659	375 701	41 819	0	44 122	18 068	186 242	-	1 398 362
Jul	1 403 388	994 175	14 418	31 836	762 422	734 512	371 141	37 061	0	35 458	18 079	184 453	-	1 378 448
Ago	1 391 263	988 420	14 746	31 437	758 002	730 567	365 694	34 271	0	34 162	17 764	184 203	-	1 366 171
Sep	1 386 742	978 056	15 170	30 920	754 817	727 214	366 512	35 399	0	36 345	17 632	180 517	-	1 362 016
Oct	1 380 906	975 422	14 850	31 656	750 410	723 520	367 920	35 217	0	34 967	17 683	178 271	-	1 356 028
Nov	1 386 464	969 074	14 840	33 821	746 310	719 862	367 642	34 319	0	44 604	17 581	176 506	-	1 361 739
Dic	1 380 108	956 623	15 451	36 606	741 055	714 238	376 262	41 111	-	35 921	17 661	172 603	-	1 354 115
15 Ene	P 1 368 318	947 152	15 674	34 024	736 182	709 325	372 218	38 447	-	36 837	17 405	171 652	-	1 340 534

Veáanse notas al final del capítulo

4. ENTIDADES DE CRÉDITO Y ESTABLECIMIENTOS FINANCIEROS DE CRÉDITO

4.4 Activo. Valores

A) Balance agregado según los estados de supervisión

Millones de euros

	Valores distintos de acciones y participaciones										Acciones y participaciones				
	Total 1=2+8	Residentes en España						Resto del mundo			Total 11= 12+15	Residentes España			RM 15
		Total 2=3+4+7	Sistema crediti- cio 3	AAPP			OSR 7	Neto 8=9-10	Total 9	Posic. cortas (a) 10		Total 13+14	Sistema crediti- cio 13	OSR 14	
				Neto 4=5-6	Total 5	Posic. cortas (a) 6									
09	415 445	321 847	64 951	148 998	154 689	5 691	107 898	93 599	96 190	2 591	184 051	99 414	13 409	86 006	84 637
10	383 761	319 711	61 757	156 698	164 721	8 023	101 255	64 050	70 663	6 612	180 477	103 150	14 944	88 206	77 327
11	405 582	347 216	66 026	190 198	198 017	7 820	90 993	58 366	64 131	5 765	250 830	160 679	59 547	101 131	90 152
12	508 991	426 182	75 570	240 728	246 843	6 115	109 885	82 809	90 283	7 474	257 501	167 292	55 964	111 328	90 209
13	492 801	417 982	53 010	257 531	264 336	6 804	107 441	74 819	82 661	7 842	280 357	189 028	64 244	124 785	91 329
13 Sep	547 545	469 097	56 962	295 336	302 039	6 704	116 800	78 448	86 298	7 851	275 509	186 270	64 290	121 981	89 239
Oct	531 322	456 999	55 896	287 779	294 211	6 432	113 324	74 322	81 480	7 157	276 832	189 350	64 777	124 573	87 483
Nov	519 536	442 946	53 541	277 592	284 789	7 197	111 812	76 591	83 526	6 936	273 737	186 078	63 534	122 544	87 659
Dic	492 801	417 982	53 010	257 531	264 336	6 804	107 441	74 819	82 661	7 842	280 357	189 028	64 244	124 785	91 329
14 Ene	R 517 666	436 571	53 484	275 948	282 235	6 287	107 140	81 094	88 803	7 709	280 027	188 858	64 586	124 271	91 169
Feb	513 996	431 869	52 631	275 147	282 080	6 933	104 092	82 126	90 370	8 244	280 596	187 070	62 049	125 021	93 525
Mar	513 797	429 218	47 993	279 786	286 605	6 818	101 438	84 579	92 921	8 342	286 713	192 068	61 961	130 107	94 645
Abr	512 816	425 926	46 858	280 467	287 502	7 035	98 601	86 890	95 723	8 833	287 573	191 575	63 095	128 480	95 998
May	520 129	430 320	45 815	285 879	292 792	6 913	98 625	89 810	98 860	9 051	284 562	188 409	62 680	125 730	96 153
Jun	514 120	428 908	45 825	285 008	292 967	7 959	98 075	85 212	93 505	8 293	266 972	171 133	52 143	118 991	95 839
Jul	505 521	420 146	43 243	281 254	289 212	7 958	95 649	85 375	94 273	8 898	267 781	171 322	52 371	118 951	96 459
Ago	517 674	426 878	43 502	288 012	295 602	7 590	95 364	90 795	100 317	9 522	267 620	170 878	51 654	119 225	96 742
Sep	520 571	427 979	42 007	291 735	300 194	8 459	94 237	92 593	101 812	9 220	266 408	168 680	50 058	118 622	97 728
Oct	513 950	420 699	39 601	287 447	297 782	10 335	93 652	93 251	101 698	8 447	264 261	166 075	46 943	119 132	98 186
Nov	507 051	412 682	37 129	282 663	291 815	9 152	92 891	94 368	103 686	9 317	263 700	161 205	41 945	119 260	102 495
Dic	492 345	410 852	36 091	279 977	288 105	8 067	94 784	81 494	91 685	10 191	261 536	157 384	38 952	118 432	104 152
15 Ene	P 481 201	394 654	33 681	270 663	278 987	8 324	90 310	86 547	96 185	9 637	240 873	135 858	24 991	110 867	105 016

Veáanse notas al final del capítulo

4. ENTIDADES DE CRÉDITO Y ESTABLECIMIENTOS FINANCIEROS DE CRÉDITO

4.5 Pasivo. Otros sectores residentes

A) Balance agregado según los estados de supervisión

Millones de euros

	Del cual:		Depósitos a la vista, de ahorro y a plazo					Pasivos por transferencias de activos (b)	Pasivos financieros híbridos (c)	Cesión temporal de activos	Depósitos subordinados (d)	Otros pasivos	Promemoria: Depósitos distribuidos por provincias. Entidades de depósito (e)
	Total (a)	En moneda extranjera	En euros				En moneda extranjera						
			Total 3=4 a 6	A la vista 4	De ahorro 5	A plazo 6							
09	1 426 888	33 064	1 190 538	262 735	207 791	720 012	22 015	68 139	24 095	69 388	52 713	-	1 142 013
10	1 440 425	30 737	1 216 702	261 766	211 287	743 649	19 383	55 614	25 664	71 137	51 926	-	1 148 253
11	1 373 079	28 062	1 170 396	269 711	202 949	697 736	17 719	53 510	27 180	60 212	44 062	-	1 109 656
12	1 316 735	30 200	1 147 690	265 027	199 073	683 589	20 486	42 855	19 610	60 111	25 984	-	1 100 444
13	1 314 129	30 414	1 155 977	281 967	206 485	667 525	21 374	37 394	15 592	63 989	19 802	-	1 134 915
13 Sep	1 314 918	29 973	1 165 446	275 676	200 139	689 631	20 777	37 807	15 094	55 933	19 862	-	1 126 169
Oct	1 301 647	28 999	1 156 346	275 975	198 379	681 992	19 904	37 717	15 010	53 011	19 659	-	...
Nov	1 313 905	28 774	1 166 317	282 060	203 493	680 764	19 655	37 494	15 556	55 168	19 715	-	...
Dic	1 314 129	30 414	1 155 977	281 967	206 485	667 525	21 374	37 394	15 592	63 989	19 802	-	1 134 915
14 Ene	1 311 675	29 645	1 163 614	290 054	203 077	670 484	20 448	36 763	17 052	53 827	19 971	-	...
Feb	1 300 887	28 606	1 149 179	279 225	203 477	666 478	19 533	36 919	17 204	58 207	19 844	-	...
Mar	1 307 927	29 352	1 156 550	289 337	203 646	663 567	20 266	36 333	17 420	57 572	19 786	-	1 136 042
Abr	1 287 686	29 330	1 142 159	285 813	204 026	652 319	20 252	35 322	17 686	50 978	21 290	-	...
May	1 294 671	29 176	1 153 496	297 830	208 102	647 565	19 954	35 618	18 507	45 664	21 433	-	...
Jun	1 312 951	29 797	1 163 433	309 340	214 147	639 946	20 511	33 903	19 324	54 329	21 452	-	1 148 775
Jul	1 297 458	28 274	1 154 155	307 331	213 980	632 843	20 710	33 562	19 882	51 583	17 566	-	...
Ago	1 291 503	28 502	1 152 735	311 207	215 243	626 284	21 076	33 430	20 426	46 400	17 437	-	...
Sep	1 284 152	26 719	1 148 374	313 026	214 415	620 933	20 872	33 080	20 836	45 080	15 910	-	1 136 121
Oct	1 272 699	26 966	1 134 623	311 310	211 156	612 157	21 119	32 632	21 611	46 881	15 834	-	...
Nov	1 281 146	27 209	1 142 216	324 644	216 537	601 035	21 367	35 939	21 314	44 490	15 820	-	...
Dic	1 289 280	27 499	1 138 434	328 852	221 934	587 648	21 532	31 538	21 786	60 099	15 891	-	1 139 756
15 Ene	P 1 271 586	27 422	1 139 028	331 985	222 645	584 399	21 406	31 126	21 809	42 933	15 283	-	...

Veáanse notas al final del capítulo

4. ENTIDADES DE CRÉDITO Y ESTABLECIMIENTOS FINANCIEROS DE CRÉDITO

4.6 Otros activos no sectorizados

A) Balance agregado según los estados de supervisión

Millones de euros

	Activo Fijo							Activo OBS			Periodificación y otros activos							
	Total	Mobiliario	Inmuebles	Derechos/bienes de arren. financieros	Activos cedidos en arrendamiento operativo	Activos no corrientes en venta	Activo intangible	Total	Inmuebles	Mobiliario e instalaciones	Total	Periodificación			Otros activos (a)			
												Total	Devenido de productos	Otros		Total	Devenido de productos	Otros
1	2	3	4	5	6	7	8=9+10	9	10	11=12+15	12=13+	13	14	15				
09	43 275	6 990	20 969	594	831	11 317	2 573	1 815	1 305	510	200 006	10 934	8 681	2 253	189 072			
10	47 886	6 343	21 933	600	765	15 599	2 646	1 868	1 398	470	243 014	12 071	8 766	3 306	230 943			
11	55 436	5 692	19 601	573	735	25 373	3 463	1 738	1 309	429	322 194	13 127	9 608	3 519	309 067			
12	51 916	5 205	16 614	539	619	21 748	7 192	1 086	831	255	366 012	13 237	8 285	4 952	352 776			
13	51 223	4 696	16 353	524	549	20 527	8 573	799	621	179	267 121	10 889	7 063	3 826	256 232			
13 Sep	49 654	4 829	16 273	504	536	19 110	8 401	880	675	205	306 614	13 939	7 804	6 135	292 676			
Oct	49 855	4 767	16 228	510	536	19 367	8 446	849	659	190	295 880	13 541	7 742	5 799	282 339			
Nov	50 145	4 734	16 259	515	529	19 561	8 548	805	621	184	293 879	13 513	8 036	5 477	280 366			
Dic	51 223	4 696	16 353	524	549	20 527	8 573	799	621	179	267 121	10 889	7 063	3 826	256 232			
14 Ene	51 160	4 581	16 308	592	528	20 612	8 539	741	566	175	279 280	10 911	6 887	4 024	268 369			
Feb	51 314	4 553	16 262	593	526	20 863	8 516	714	545	170	281 855	12 727	7 171	5 556	269 128			
Mar	51 279	4 522	16 228	590	520	20 926	8 493	711	542	169	268 704	13 781	7 167	6 614	254 922			
Abr	51 597	4 495	16 196	595	517	21 314	8 481	708	540	168	271 976	13 574	6 921	6 653	258 402			
May	51 882	4 433	16 215	600	517	21 643	8 473	707	539	168	282 932	14 038	7 384	6 654	268 894			
Jun	52 332	4 408	16 064	597	515	22 284	8 464	362	296	66	276 533	11 794	6 547	5 247	264 739			
Jul	52 230	4 365	15 988	595	534	22 278	8 471	358	292	66	276 499	11 568	6 352	5 216	264 930			
Ago	52 180	4 282	16 005	642	513	22 259	8 480	356	291	65	289 373	12 240	6 995	5 245	277 133			
Sep	52 755	4 227	16 089	642	507	22 472	8 817	330	280	50	291 008	11 682	6 712	4 970	279 326			
Oct	53 660	4 225	16 086	646	505	22 844	9 354	297	251	46	290 346	11 187	6 710	4 477	279 159			
Nov	54 225	4 242	16 051	601	510	23 301	9 520	106	88	18	298 249	11 603	7 133	4 471	286 645			
Dic	54 291	4 335	16 086	607	510	23 506	9 248	21	20	1	291 767	9 976	6 032	3 944	281 791			
15 Ene	P 54 443	4 319	16 274	593	516	23 529	9 210	21	20	1	314 163	9 928	6 061	3 867	304 235			

Veáanse notas al final de capítulo

4. ENTIDADES DE CRÉDITO Y ESTABLECIMIENTOS FINANCIEROS DE CRÉDITO

4.7 Patrimonio neto, ajustes y correcciones de valor

A) Balance agregado según los estados de supervisión

Millones de euros

	Patrimonio neto								Ajustes de valoración A. y P. financieros	Correcciones de valor por deterioro activos (c)			Promemoria		
	Total	Total	Fondos propios					Ajustes valoración (a)		Total	Del cual:			Pérdidas por deterioro de participaciones (f)	
			Total	Capital y fondo dotación	Reservas	Beneficios netos	Otras cuentas				Total	Total para créditos (d)			Específica para créditos OSR (e)
1=2+9+	2=3+8	3=4a7	4	5	6	7	8	9	10	11	12	13			
09	269 798	190 369	188 204	23 667	148 316	12 517	3 704	2 165	14 637	64 793	54 733	35 188	4 873		
10	282 515	178 166	181 401	30 423	136 931	9 244	4 802	-3 236	13 647	90 703	71 696	42 489	2 652		
11	363 348	220 161	224 286	51 646	180 319	-14 609	6 929	-4 124	17 928	125 258	83 265	51 903	17 406		
12	402 901	195 221	199 934	77 558	189 642	-68 744	1 478	-4 713	15 103	192 578	123 628	74 852	27 853		
13	428 347	232 648	230 937	83 101	135 847	9 280	2 710	1 710	7 330	188 369	114 446	92 433	1 629		
13 Sep	426 332	227 294	226 099	81 538	133 792	6 280	4 488	1 195	8 227	190 811	119 759	83 102	767		
Oct	429 513	230 075	227 137	82 280	134 439	6 190	4 228	2 938	8 717	190 721	120 061		
Nov	429 620	229 436	227 287	82 466	134 424	6 308	4 089	2 149	8 785	191 398	120 133		
Dic	428 347	232 648	230 937	83 101	135 847	9 280	2 710	1 710	7 330	188 369	114 446	92 433	1 629		
14 Ene	R 432 140	235 420	232 490	83 309	145 369	1 434	2 377	2 930	8 675	188 044	114 376		
Feb	433 365	239 366	235 919	84 073	145 822	3 737	2 286	3 447	8 786	185 213	113 301		
Mar	434 068	239 476	235 364	83 859	145 850	3 875	1 780	4 112	8 765	185 826	113 032	88 839	304		
Abr	434 432	242 168	237 670	84 076	145 538	5 502	2 554	4 498	8 724	183 540	112 361		
May	433 106	241 415	236 897	84 198	144 237	5 854	2 608	4 519	8 599	183 092	112 189		
Jun	423 351	232 535	227 337	85 052	134 828	6 906	551	5 198	8 951	181 865	110 582	87 221	846		
Jul	422 578	233 147	227 886	85 273	134 771	7 945	-103	5 262	8 573	180 858	109 593		
Ago	424 408	234 546	228 331	85 359	134 725	8 321	-73	6 215	9 236	180 626	109 189		
Sep	421 105	234 325	227 629	85 501	133 721	8 782	-376	6 696	9 148	177 632	106 676	84 441	964		
Oct	416 261	231 258	225 453	85 455	131 576	8 831	-409	5 805	8 777	176 226	105 743		
Nov	416 049	232 770	225 085	86 059	130 181	9 605	-760	7 685	8 348	174 931	105 206		
Dic	407 614	230 167	222 488	86 252	125 224	11 876	-864	7 679	8 593	168 854	100 301	80 643	-637		
15 Ene	P 390 288	227 589	219 626	68 146	151 735	1 041	-1 296	7 963	7 742	154 957	100 413		

Veáanse notas al final del capítulo

4. ENTIDADES DE CRÉDITO Y ESTABLECIMIENTOS FINANCIEROS DE CRÉDITO
4.8 Pasivos no sectorizados
A) Balance agregado según los estados de supervisión

Millones de euros

	Pasivo OBS				Resto de pasivos								
	Total	Fondo dotación	Reservas	Otros pasivos	Total	Fondos de provisión				Periodificación			Otros pasivos (a)
						Total	Pensiones	Impuestos	Otros	Total	Interes no vdos	Otras period.	
1	2	3	4	5	6	7	8	9	10	11	12	13	
09	3 314	2 625	109	580	212 005	30 371	20 110	845	9 416	24 740	18 544	6 197	156 894
10	3 217	2 581	130	507	234 019	32 864	20 906	722	11 236	25 156	19 202	5 954	175 998
11	3 022	2 423	138	461	292 414	28 328	18 340	626	9 363	26 872	21 233	5 639	237 214
12	2 077	1 695	54	329	325 468	37 047	16 963	684	19 399	27 719	22 029	5 690	260 703
13	1 593	1 239	53	301	232 956	30 350	16 814	1 342	12 194	25 471	20 044	5 427	177 135
13 Sep	1 811	1 597	53	162	274 826	33 610	17 249	932	15 429	27 389	21 137	6 252	213 826
Oct	1 733	1 531	53	149	265 947	33 162	17 089	927	15 146	27 576	20 678	6 898	205 209
Nov	1 638	1 445	53	141	263 031	32 618	16 904	946	14 768	27 480	20 523	6 957	202 934
Dic	1 593	1 239	53	301	232 956	30 350	16 814	1 342	12 194	25 471	20 044	5 427	177 135
14 Ene	1 479	1 169	49	261	256 409	29 736	16 377	1 346	12 013	24 784	19 120	5 664	201 888
Feb	1 408	1 135	49	224	243 139	29 555	16 338	1 360	11 856	24 106	18 820	5 286	189 478
Mar	1 360	988	49	324	231 015	29 029	16 237	1 335	11 456	22 424	17 162	5 261	179 563
Abr	1 330	1 103	49	179	239 000	28 772	16 143	1 308	11 320	22 357	16 763	5 593	187 872
May	1 646	1 437	49	160	243 789	28 627	16 020	1 354	11 253	22 800	17 012	5 788	192 363
Jun	514	428	63	22	246 196	28 249	16 962	1 474	9 813	22 076	16 208	5 868	195 871
Jul	505	421	49	35	243 636	27 364	16 607	1 436	9 322	21 535	15 646	5 889	194 736
Ago	495	414	47	35	250 949	27 231	16 572	1 431	9 229	22 832	16 684	6 148	200 885
Sep	448	372	47	30	256 507	26 784	16 465	1 335	8 984	22 451	16 336	6 116	207 272
Oct	389	312	47	30	254 995	26 582	16 417	1 315	8 850	21 894	15 760	6 134	206 519
Nov	171	161	1	8	258 875	26 480	16 373	1 182	8 925	22 088	15 786	6 302	210 308
Dic	86	81	1	4	258 482	29 044	17 817	2 437	8 790	22 220	15 239	6 981	207 218
15 Ene	P 88	83	1	4	285 571	27 606	17 444	1 453	8 708	21 132	13 607	7 526	236 833

Veáanse notas al final del capítulo

4. ENTIDADES DE CRÉDITO Y ESTABLECIMIENTOS FINANCIEROS DE CRÉDITO
4.9 Otros activos y pasivos
A) Balance agregado según los estados de supervisión

Millones de euros

	Activos						Pasivos							
	Total	Derivados			Contratos de seguros vinculados a pensiones (c)	Activos fiscales (d)	Resto de activos	Total	Derivados			Cuentas de recaudación (g)	Pasivos fiscales (h)	Resto de pasivos
		Total	Negociación (a)	Coertura (b)					Total	Negociación (e)	Coertura (f)			
1	2	3	4	5	6	7	8	9	10	11	12	13	14	
09	189 072	122 436	90 040	32 397	9 684	19 587	37 366	156 894	112 125	91 618	20 507	6 746	5 915	32 108
10	230 943	145 958	107 351	38 608	9 187	31 231	44 567	175 998	131 262	109 362	21 900	6 734	6 460	31 543
11	309 067	209 286	162 773	46 514	9 085	37 389	53 306	237 214	188 544	160 699	27 845	6 317	7 087	35 265
12	352 776	229 184	191 281	37 903	7 144	59 163	57 285	260 703	206 531	188 233	18 298	6 244	7 457	40 470
13	256 232	141 841	118 986	22 855	6 821	66 925	40 645	177 135	129 118	116 856	12 261	5 846	8 068	34 103
13 Sep	292 676	175 337	147 010	28 326	6 991	59 949	50 399	213 826	157 195	144 393	12 802	6 266	8 599	41 768
Oct	282 339	165 038	136 362	28 676	6 982	60 895	49 423	205 209	148 612	135 337	13 275	6 756	9 062	40 779
Nov	280 366	166 212	137 099	29 113	6 819	60 925	46 410	202 934	148 608	135 317	13 291	6 324	8 894	39 107
Dic	256 232	141 841	118 986	22 855	6 821	66 925	40 645	177 135	129 118	116 856	12 261	5 846	8 068	34 103
14 Ene	268 369	150 972	126 308	24 665	6 804	65 128	45 464	201 888	138 141	124 573	13 568	15 267	8 350	40 130
Feb	269 128	148 197	124 343	23 854	6 784	65 048	49 099	189 478	136 376	123 070	13 307	6 401	8 592	38 109
Mar	254 922	138 289	116 415	21 874	6 780	65 043	44 811	179 563	128 037	114 742	13 294	6 418	9 288	35 820
Abr	258 402	141 090	119 238	21 852	6 766	65 311	45 236	187 872	130 823	117 237	13 586	10 785	9 472	36 792
May	268 894	150 096	128 035	22 061	6 749	65 196	46 853	192 363	141 280	126 751	14 529	6 334	9 457	35 291
Jun	264 739	145 980	123 871	22 108	6 913	64 803	47 043	195 871	138 009	123 220	14 789	10 561	9 927	37 374
Jul	264 930	143 123	121 017	22 106	6 902	64 651	50 255	194 736	135 735	120 763	14 972	11 147	9 865	37 989
Ago	277 133	155 979	131 952	24 026	6 876	64 625	49 654	200 885	149 249	132 330	16 919	5 885	10 363	35 387
Sep	279 326	158 301	134 555	23 746	6 872	63 885	50 267	207 272	150 531	133 941	16 590	6 826	10 529	39 386
Oct	279 159	157 390	133 805	23 585	6 853	64 061	50 555	206 519	151 257	133 540	17 717	7 122	10 334	37 805
Nov	286 645	160 718	136 057	24 661	6 835	64 010	55 082	210 308	154 574	136 816	17 758	6 408	10 409	38 916
Dic	281 791	160 617	136 578	24 038	7 767	66 684	46 724	207 218	153 631	137 059	16 571	6 224	10 146	37 217
15 Ene	P 304 235	177 713	153 885	23 828	7 747	63 532	55 242	236 833	172 228	155 935	16 293	15 268	10 119	39 218

Veáanse notas al final del capítulo

4. ENTIDADES DE CRÉDITO Y EFC
A) Balance agregado según los estados de supervisión

4.10 Correcciones de valor por deterioro de activos del crédito a otros sectores residentes

Millones de euros

	Total (a)	Financiación a actividades productivas					Otras financiaciones a hogares e ISFLSH							
		Total	Agricultura, ganadería, caza, silvicultura y pesca	Industria (excepto construcción)	Construcción	Servicios	Total	Adquisición de viviendas	Del cual:		Rehabilitación de viviendas	Consumo duradero	ISFLSH	Resto
									Con garantía inmobiliaria (b)					
1	2	3	4	5	6	7	8	9	10	11	12	13		
08	18 850	11 979	244	1 204	2 198	8 334	6 870	2 746	2 658	140	1 237	25	2 722	
09	35 188	25 646	314	2 611	5 122	17 599	9 542	2 760	2 588	210	2 231	28	4 313	
10	42 489	32 314	440	3 289	5 773	22 813	10 175	3 163	2 913	238	2 258	33	4 482	
11	51 903	42 691	577	3 546	6 701	31 867	9 212	3 383	3 057	209	1 793	75	3 751	
12	74 852	61 771	734	5 684	9 463	45 889	13 080	6 082	5 836	320	1 464	155	5 060	
13	92 433	77 334	1 226	8 165	10 825	57 118	15 099	8 096	7 719	386	1 258	175	5 184	
11 III	46 634	37 664	505	3 396	5 963	27 800	8 971	2 854	2 541	212	1 964	67	3 874	
IV	51 903	42 691	577	3 546	6 701	31 867	9 212	3 383	3 057	209	1 793	75	3 751	
12 I	53 645	44 247	619	3 730	7 306	32 592	9 398	3 327	2 998	210	1 648	70	4 143	
II	61 435	52 362	664	4 189	8 314	39 195	9 072	3 321	3 005	207	1 552	78	3 914	
III	70 071	60 664	706	4 760	9 313	45 884	9 407	3 575	3 255	226	1 370	93	4 143	
IV	74 852	61 771	734	5 684	9 463	45 889	13 080	6 082	5 836	320	1 464	155	5 060	
13 I	70 923	58 472	829	5 912	8 300	43 432	12 450	6 164	5 841	300	1 371	166	4 449	
II	76 608	63 925	949	6 608	9 223	47 144	12 683	6 131	5 823	343	1 306	169	4 734	
III	83 102	68 887	1 029	7 175	9 875	50 808	14 215	7 328	7 063	344	1 247	183	5 114	
IV	92 433	77 334	1 226	8 165	10 825	57 118	15 099	8 096	7 719	386	1 258	175	5 184	
14 I	R 88 839	71 915	1 072	7 934	9 445	53 464	16 923	9 852	...	398	1 092	183	5 398	
II	87 221	69 713	955	8 245	9 300	51 213	17 508	10 254	...	395	1 041	185	5 632	
III	84 441	67 654	929	7 733	8 733	50 258	16 787	9 988	...	381	943	204	5 271	
IV	P 80 617	64 260	929	7 668	8 317	47 345	16 357	9 930	...	381	1 064	138	4 844	

Veáanse notas al final del capítulo

4. ENTIDADES DE CRÉDITO Y EFC
B) Detalles del crédito y los depósitos de las entidades de crédito y EFC

4.11 Crédito por grupos de entidades a las AAPP y a otros sectores residentes

Millones de euros

	Crédito a AAPP				Crédito a OSR			
	Total Entidades de crédito establecimientos financieros de crédito (a)	Entidades de depósito (b)	ICO	EFC	Total Entidades de crédito y establecimientos financieros de crédito (c)	Entidades de depósito (b)	ICO	EFC
09	64 662	61 228	1 674	1 760	1 837 037	1 776 533	16 083	44 422
10	78 971	74 492	2 300	2 180	1 843 950	1 782 291	19 533	42 125
11	89 687	82 989	4 780	1 919	1 782 554	1 715 037	24 453	43 064
12	114 275	96 890	16 072	1 312	1 604 934	1 537 748	28 190	38 996
13	87 140	76 627	9 128	1 385	1 448 244	1 392 384	19 071	36 789
13 Sep	98 214	87 425	9 555	1 234	1 481 344	1 426 892	19 097	35 355
Oct	98 045	87 847	9 398	800	1 469 356	1 415 246	19 704	34 406
Nov	86 125	76 323	8 855	947	1 472 147	1 419 135	18 773	34 239
Dic	87 140	76 627	9 128	1 385	1 448 244	1 392 384	19 071	36 789
14 Ene	R 97 071	86 858	9 017	1 197	1 457 700	1 402 255	19 511	35 934
Feb	95 297	85 941	8 366	990	1 453 313	1 397 241	20 700	35 371
Mar	96 158	86 646	8 488	1 023	1 440 190	1 387 856	16 987	35 347
Abr	95 622	87 357	7 376	889	1 426 706	1 372 723	18 517	35 466
May	94 275	87 084	6 267	924	1 415 092	1 361 533	18 399	35 161
Jun	97 054	90 119	5 996	939	1 423 065	1 369 019	18 632	35 414
Jul	96 912	89 977	5 969	966	1 403 388	1 352 018	15 998	35 372
Ago	96 333	89 525	5 968	841	1 391 263	1 340 649	15 818	34 797
Sep	96 632	89 851	5 956	825	1 386 742	1 335 827	15 935	34 981
Oct	97 942	91 088	6 058	795	1 380 906	1 330 201	15 582	35 123
Nov	98 251	91 500	5 934	817	1 386 464	1 336 384	15 120	34 961
Dic	101 310	94 694	5 687	929	1 380 108	1 328 196	15 301	36 611
15 Ene	P 103 382	96 906	5 606	870	1 368 318	1 318 207	14 761	35 349

Veáanse notas al final del capítulo

4. ENTIDADES DE CRÉDITO Y ESTABLECIMIENTOS FINANCIEROS DE CRÉDITO

4.99 Detalle de los activos dudosos

B) Detalles del crédito y los depósitos de las entidades de crédito y EFC

Millones de euros

	Total (a)	Por instrumentos (negocios en España)										Por naturaleza (negocios totales)				
		Total	Créditos								Valores representa- tivos de deuda	EFC (c)	Total	Riesgo cliente		Riesgo país (f)
			A residentes				A no residentes							Morosos (d)	Otros (e)	
			Total	Sist. cre- diti- cio	AAPP	OSR	Total	Sist. cre- diti- cio	AAPP (b)	OSR						
12	1=2+11+	2=3+7	3=4a6	4	5	6	7=8a10	8	9	10	11	12	13	14	15	16
09	96 846	95 637	93 495	1	167	93 327	2 142	348	13	1 782	1 209	...	97 339	79 463	17 800	76
10	111 014	110 022	107 777	0	578	107 199	2 244	282	11	1 952	993	...	111 822	87 079	24 682	61
11	143 470	142 416	140 232	3	469	139 760	2 184	167	23	1 994	1 054	...	144 069	110 074	33 941	54
12	172 225	171 612	168 073	21	584	167 468	3 539	160	4	3 374	614	...	173 516	135 917	37 557	41
13	202 734	202 413	198 102	57	810	197 235	4 311	42	4	4 265	321	...	203 713	150 045	53 624	44
13 Sep	193 417	192 961	188 403	41	732	187 630	4 558	160	3	4 395	456	...	194 424	151 249	43 126	49
Oct	196 829	196 390	191 842	36	804	191 003	4 548	85	4	4 458	439
Nov	198 114	197 712	193 277	43	755	192 480	4 435	51	5	4 379	402
Dic	202 734	202 413	198 102	57	810	197 235	4 311	42	4	4 265	321	...	203 713	150 045	53 624	44
14 Ene	R 202 609	202 300	198 065	3	786	197 276	4 235	41	4	4 190	309
Feb	200 474	200 212	196 007	3	765	195 239	4 205	41	4	4 160	262
Mar	198 237	197 977	193 529	3	753	192 773	4 448	42	5	4 402	260	...	199 188	149 930	49 213	45
Abr	197 438	197 160	192 750	3	850	191 897	4 410	40	5	4 366	278
May	195 296	195 021	190 561	2	809	189 749	4 460	41	4	4 415	275
Jun	191 815	191 541	187 058	3	813	186 242	4 483	61	4	4 417	274	...	192 854	147 996	44 815	44
Jul	189 444	189 164	185 269	8	808	184 453	3 895	70	4	3 820	280
Ago	189 491	189 210	185 061	4	854	184 203	4 149	52	4	4 093	281
Sep	185 807	185 525	181 344	2	824	180 517	4 182	40	5	4 137	282	...	186 732	143 878	42 808	46
Oct	183 513	183 234	179 088	2	815	178 271	4 146	43	10	4 092	279
Nov	181 807	181 497	177 327	2	818	176 506	4 170	42	10	4 118	311
Dic	178 017	177 688	173 441	2	836	172 603	4 247	26	6	4 214	329	...	179 066	134 367	44 654	45
15 Ene	P 177 045	176 715	172 493	16	825	171 652	4 223	27	8	4 188	330

Veáanse notas al final del capítulo

4. ENTIDADES DE CRÉDITO Y EFC
B) Detalle del crédito y los depósitos de las entidades de crédito y EFC

4.13 (1ª parte) Total crédito y total créditos dudosos a otros sectores residentes por finalidades. Total para financiar actividades productivas (a) y detalle por funciones de gasto (b)

Millones de euros

	Total 11+12 1=2+3+	Financiación de actividades productivas (c) 2	Otras financiaciones a hogares por funciones de gasto								ISFLSH 11	Sin clasificar (f) 12	Promemoria Con garan. hipotec. no adquis. vivienda (g) 13
			Total 3=4+9+10	Adquisición y rehabilitación de viviendas					Bienes de consumo duradero 9	Resto (e) 10			
				Total 4=5+8	Adquisición de vivienda			Rehabilitación 8					
					Total 5=6+7	Con gar. inmobiliaria (d) 6	Resto 7						
08	1 869 882	1 018 048	819 412	655 145	626 620	611 483	...	28 525	54 176	110 092	6 091	26 331	44 205
09	1 837 038	999 570	813 939	654 566	624 755	611 813	12 942	29 811	49 273	110 101	5 523	18 006	48 566
10	1 843 952	1 012 916	812 781	662 798	632 449	620 433	12 016	30 348	42 068	107 916	6 096	12 159	51 493
11	1 782 555	970 773	793 430	656 452	626 550	612 657	13 893	29 902	37 686	99 292	7 000	11 352	48 364
12	1 604 961	829 788	755 689	633 138	605 057	594 405	10 652	28 081	32 904	89 647	6 976	12 507	49 175
13	1 448 244	719 180	714 984	604 395	580 784	569 692	11 092	23 611	25 910	84 679	6 299	7 781	46 730
11 III	1 788 847	976 280	794 554	655 726	625 101	612 810	12 291	30 625	38 478	100 350	6 557	11 455	48 638
IV	1 782 555	970 773	793 430	656 452	626 550	612 657	13 893	29 902	37 686	99 292	7 000	11 352	48 364
12 I	1 768 488	968 348	782 441	649 716	620 182	608 763	11 419	29 534	35 835	96 890	6 643	11 055	52 202
II	1 744 215	944 709	779 915	644 201	614 707	603 717	10 991	29 493	34 726	100 988	7 013	12 578	51 389
III	1 701 789	916 389	767 855	639 522	610 943	597 181	13 762	28 579	31 953	96 381	6 910	10 635	51 460
IV	1 604 961	829 788	755 689	633 138	605 057	594 405	10 652	28 081	32 904	89 647	6 976	12 507	49 175
13 I	1 558 660	798 151	743 849	625 439	599 955	589 475	10 480	25 484	29 212	89 199	6 759	9 901	47 220
II	1 519 123	763 059	738 107	618 663	593 929	583 263	10 666	24 734	26 762	92 683	6 754	11 203	48 831
III	1 481 543	742 033	724 319	610 497	586 299	574 922	11 376	24 198	27 239	86 583	6 882	8 309	46 724
IV	1 448 244	719 180	714 984	604 395	580 784	569 692	11 092	23 611	25 910	84 679	6 299	7 781	46 730
14 I	R 1 440 349	712 509	713 733	599 144	576 464	570 209	6 255	22 680	22 671	91 918	6 221	7 887	60 229
II	1 423 178	693 553	713 717	595 437	573 393	568 090	5 303	22 044	25 321	92 959	6 376	9 532	56 538
III	1 386 860	671 336	697 741	586 086	564 252	558 684	5 569	21 833	24 459	87 196	6 972	10 811	59 991
IV	P 1 380 222	674 082	690 203	579 823	558 003	552 647	5 356	21 819	29 252	81 128	5 962	9 976	58 196

(c) y (f). A partir de la edición de junio de 2014, se ha producido una reclasificación de las entidades de contrapartida central cuyos importes se han incorporado para toda la serie histórica a la columna 2 y se han excluido de la columna 12. Véanse resto notas al final del capítulo.

4. ENTIDADES DE CRÉDITO Y EFC
B) Detalle del crédito y los depósitos de las entidades de crédito y EFC

4.13 (Cont.) Total crédito y total créditos dudosos a otros sectores residentes por finalidades. Total para financiar actividades productivas (a) y detalle por funciones de gasto (b)

Millones de euros

	Total dudosos 24+25 14=15+16+	Financiación de actividades productivas (h) 15	Otras financiaciones a hogares por funciones de gasto								ISFLSH 24	Sin clasificar (f) 25	Promemoria Con garan. hipotec. no adquis. vivienda (k) 26
			Total 23 16=17+22+	Adquisición y rehabilitación de viviendas					Bienes de consumo duradero 22	Resto (j) 23			
				Total 17=18+21	Adquisición de vivienda			Rehabilitación 21					
					Total 18=19+20	Con gar. inmobiliaria (i) 19	Resto (i) 20						
08	63 083	37 293	24 346	15 580	14 836	14 307	529	744	2 873	5 893	49	1 395	1 151
09	93 329	61 913	29 931	18 879	17 929	17 360	569	950	3 755	7 297	54	1 431	1 766
10	107 199	79 719	25 982	16 038	15 217	14 790	428	821	2 844	7 100	109	1 389	2 467
11	139 760	109 899	28 650	19 101	18 177	17 564	614	923	2 183	7 366	191	1 021	2 935
12	167 468	128 415	37 028	25 321	24 024	22 825	1 198	1 297	2 019	9 689	393	1 633	5 070
13	197 198	146 051	49 424	36 182	34 590	32 288	2 302	1 592	1 771	11 471	377	1 346	6 990
11 III	128 070	99 562	27 229	17 579	16 688	16 108	580	891	2 373	7 277	182	1 097	2 808
IV	139 760	109 899	28 650	19 101	18 177	17 564	614	923	2 183	7 366	191	1 021	2 935
12 I	147 970	116 963	29 804	19 938	18 971	18 326	645	967	2 105	7 761	166	1 037	3 542
II	168 370	136 067	31 206	20 846	19 795	19 094	700	1 051	2 014	8 346	187	909	4 765
III	182 226	146 866	34 155	23 226	22 039	20 817	1 222	1 187	1 847	9 081	213	993	5 225
IV	167 468	128 415	37 028	25 321	24 024	22 825	1 198	1 297	2 019	9 689	393	1 633	5 070
13 I	163 262	123 703	38 264	26 435	25 158	23 940	1 218	1 277	1 904	9 925	495	800	5 903
II	176 643	131 768	43 797	31 912	29 930	28 596	1 334	1 983	1 738	10 147	345	733	6 202
III	187 830	139 621	46 846	34 704	32 735	31 180	1 556	1 969	1 769	10 373	367	997	6 224
IV	197 198	146 051	49 424	36 182	34 590	32 288	2 302	1 592	1 771	11 471	377	1 346	6 990
14 I	R 192 774	140 491	50 874	37 858	36 209	1 649	1 646	11 371	388	1 020	6 652
II	186 242	134 906	49 753	36 390	34 780	1 610	1 655	11 709	395	1 188	5 897
III	180 488	131 102	47 973	35 206	33 648	1 558	1 583	11 184	436	978	5 630
IV	P 172 602	124 609	46 810	34 242	32 653	1 589	1 674	10 895	284	899	5 708

(h) y (f). A partir de la edición de junio de 2014, se ha producido una reclasificación de las entidades de contrapartida central cuyos importes se han incorporado para toda la serie histórica a la columna 15 y se han excluido de la columna 25. Véanse resto notas al final del capítulo.

4. ENTIDADES DE CRÉDITO Y EFC
B) Detalle del crédito y los depósitos de las entidades de crédito y EFC

4.14 (1ª parte) Total crédito y total créditos dudosos a otros sectores residentes por finalidades. Total para financiar actividades productivas (a) y detalle por funciones de gasto. Entidades de depósito

Millones de euros

	Total 11+12 1=2+3+	Financiación de actividades productivas (b) 2	Otras financiaciones a hogares por funciones de gasto								ISFLSH 11	Sin clasificar (e) 12	Promemoria Con garan. hipotec. no adquis. vivienda (f) 13
			Total 3=4+9+10	Adquisición y rehabilitación de viviendas					Bienes de consumo duradero 9	Resto (d) 10			
				Total 4=5+8	Adquisición de vivienda			Rehabilitación 8					
					Total 5=6+7	Cob gar Inmobiliaria (c) 6	Resto 7						
08	1 795 109	971 206	791 741	646 705	618 406	603 670	14 736	28 298	44 680	100 356	6 087	26 075	43 616
09	1 776 533	964 440	788 639	646 142	616 486	603 944	12 542	29 656	40 730	101 767	5 521	17 932	47 967
10	1 782 291	975 510	788 908	654 253	624 057	612 181	11 876	30 197	33 796	100 859	6 094	11 780	50 921
11	1 715 037	929 832	766 970	643 556	613 761	602 037	11 725	29 794	29 798	93 616	6 998	11 237	47 880
12	1 537 748	788 412	729 930	620 580	592 570	583 208	9 362	28 010	26 038	83 313	6 972	12 452	48 874
13	1 392 384	687 736	690 631	592 278	568 699	559 828	8 870	23 579	19 869	78 484	6 295	7 722	46 487
11 III	1 728 701	939 238	771 546	647 125	616 613	604 974	11 638	30 513	30 476	93 945	6 555	11 354	48 090
IV	1 715 037	929 832	766 970	643 556	613 761	602 037	11 725	29 794	29 798	93 616	6 998	11 237	47 880
12 I	1 695 521	921 314	756 694	636 897	607 464	596 233	11 231	29 433	28 219	91 579	6 640	10 932	51 677
II	1 674 905	900 948	754 561	631 447	602 090	591 227	10 863	29 357	27 477	95 637	7 010	12 411	50 875
III	1 633 489	873 270	742 832	626 835	598 388	587 585	10 803	28 447	24 819	91 178	6 907	10 480	50 954
IV	1 537 748	788 412	729 930	620 580	592 570	583 208	9 362	28 010	26 038	83 313	6 972	12 452	48 874
13 I	1 493 865	758 463	718 921	612 989	587 572	578 360	9 212	25 416	22 574	83 358	6 756	9 726	46 924
II	1 460 444	729 150	713 534	606 336	581 634	572 234	9 399	24 702	20 477	86 722	6 750	11 010	48 542
III	1 426 892	711 574	700 382	598 259	574 091	564 909	9 181	24 168	21 267	80 856	6 878	8 258	46 478
IV	1 392 384	687 736	690 631	592 278	568 699	559 828	8 870	23 579	19 869	78 484	6 295	7 722	46 487
14 I	R 1 387 847	684 490	689 794	587 146	564 496	558 274	6 222	22 649	19 240	83 409	6 214	7 349	60 153
II	1 369 019	664 041	689 678	583 549	561 537	556 266	5 271	22 012	21 833	84 295	6 370	8 930	56 461
III	1 335 788	644 846	673 751	574 404	552 601	547 063	5 537	21 803	20 930	78 417	6 967	10 224	59 913
IV	P 1 328 194	647 426	665 342	568 242	546 451	541 133	5 319	21 791	21 845	75 255	5 958	9 469	58 120

(c) y (f). A partir de la edición de junio de 2014, se ha producido una reclasificación de las entidades de contrapartida central cuyos importes se han incorporado para toda la serie histórica a la columna 2 y se han excluido de la columna 12. Véanse resto notas al final del capítulo.

4. ENTIDADES DE CRÉDITO Y EFC
B) Detalle del crédito y los depósitos de las entidades de crédito y EFC

4.14 (Cont.) Total crédito y total créditos dudosos a otros sectores residentes por finalidades. Total para financiar actividades productivas (a) y detalle por funciones de gasto. Entidades de depósito

Millones de euros

	Total dudosos 24+25 14=15+16+	Financiación de actividades productivas (g) 15	Otras financiaciones a hogares por funciones de gasto								ISFLSH 24	Sin clasificar (e) 25	Promemoria Con garan. hipotec. no adquis. vivienda (j) 26
			Total 23 16=17+22+	Adquisición y rehabilitación de viviendas					Bienes de consumo duradero 22	Resto (i) 23			
				Total 17=18+21	Adquisición de vivienda			Rehabilitación 21					
					Total 18=19+20	Con gar. inmobiliaria (h) 19	Resto (h) 20						
08	59 117	36 042	21 664	14 950	14 219	13 740	479	731	2 108	4 605	49	1 362	1 061
09	88 242	60 202	26 562	17 939	16 994	16 483	511	945	2 814	5 808	54	1 425	1 669
10	102 520	77 831	23 232	15 255	14 438	14 019	419	816	2 147	5 831	109	1 348	2 297
11	135 505	108 096	26 200	17 799	16 883	16 307	577	916	1 736	6 665	191	1 018	2 857
12	162 601	126 032	34 544	23 807	22 514	22 096	417	1 293	1 672	9 066	393	1 632	4 990
13	191 748	143 511	46 530	34 080	32 491	31 326	1 165	1 589	1 502	10 948	377	1 329	6 942
11 III	123 860	97 672	24 911	16 792	15 907	15 346	560	886	1 867	6 252	182	1 095	2 726
IV	135 505	108 096	26 200	17 799	16 883	16 307	577	916	1 736	6 665	191	1 018	2 857
12 I	143 614	115 054	27 360	18 611	17 653	17 044	609	958	1 680	7 069	166	1 034	3 464
II	163 836	133 983	28 759	19 479	18 433	17 747	686	1 046	1 616	7 664	187	907	4 684
III	177 427	144 607	31 618	21 747	20 566	19 941	625	1 181	1 461	8 410	213	990	5 139
IV	162 601	126 032	34 544	23 807	22 514	22 096	417	1 293	1 672	9 066	393	1 632	4 990
13 I	158 342	121 328	35 723	24 840	23 567	23 110	457	1 273	1 560	9 323	495	796	5 826
II	171 076	128 735	41 267	30 300	28 325	27 752	572	1 976	1 408	9 558	345	728	6 126
III	182 206	136 895	43 949	32 617	30 651	30 160	491	1 966	1 491	9 842	367	996	6 179
IV	191 748	143 511	46 530	34 080	32 491	31 326	1 165	1 589	1 502	10 948	377	1 329	6 942
14 I	R 187 380	138 174	48 008	35 777	34 131	1 646	1 449	10 782	388	809	6 646
II	180 511	132 581	46 585	33 992	32 385	1 607	1 464	11 129	395	950	5 891
III	175 051	128 734	45 137	33 097	31 541	1 556	1 401	10 639	436	744	5 624
IV	P 167 473	122 314	44 197	32 313	30 727	1 587	1 393	10 491	284	678	5 702

(h) y (j). A partir de la edición de junio de 2014, se ha producido una reclasificación de las entidades de contrapartida central cuyos importes se han incorporado para toda la serie histórica a la columna 15 y se han excluido de la columna 25. Véanse resto notas al final del capítulo.

4. ENTIDADES DE CRÉDITO Y EFC
B) Detalle del crédito y los depósitos de las entidades de crédito y EFC

4.17 (1ª parte) Total crédito y total créditos dudosos a otros sectores residentes por finalidades. Total para financiar actividades productivas (a) y detalle por funciones de gasto. EFC

Millones de euros

	Total 11+12 1=2+3+	Financiación de actividades productivas (b)	Otras financiaciones a hogares por funciones de gasto								ISFLSH	Sin clasificar (e)	Promemoria Con garan. hipotec. no adquis. vivienda (f)
			Total 3=4+9+10	Adquisición y rehabilitación de viviendas					Bienes de consumo duradero 9	Resto (d) 10			
				Total 4=5+8	Adquisición de vivienda			Rehabilitación 8					
					Total 5=6+7	Con gar. inmobiliaria. (c) 6	Resto 7						
08	59 573	31 666	27 649	8 419	8 193	7 810	383	226	9 495	9 735	4	254	589
09	44 422	19 070	25 277	8 402	8 248	7 866	381	155	8 541	8 334	1	74	599
10	42 125	17 901	23 850	8 522	8 370	8 250	121	152	8 271	7 056	2	376	571
11	43 064	16 515	26 437	12 875	12 767	10 618	2 149	108	7 887	5 676	2	111	484
12	38 996	13 211	25 737	12 538	12 467	11 195	1 272	71	6 865	6 335	3	53	301
13	36 789	12 397	24 332	12 097	12 066	9 862	2 203	31	6 040	6 195	4	56	243
11 III	39 495	16 408	22 985	8 579	8 467	7 833	634	113	8 001	6 405	2	100	548
IV	43 064	16 515	26 437	12 875	12 767	10 618	2 149	108	7 887	5 676	2	111	484
12 I	41 416	15 571	25 724	12 797	12 696	12 528	168	101	7 615	5 311	2	119	526
II	40 377	14 880	25 331	12 733	12 597	12 487	109	137	7 247	5 351	2	163	514
III	39 050	13 896	25 001	12 666	12 534	9 593	2 941	132	7 133	5 203	2	151	506
IV	38 996	13 211	25 737	12 538	12 467	11 195	1 272	71	6 865	6 335	3	53	301
13 I	37 454	12 373	24 906	12 429	12 362	11 113	1 249	67	6 636	5 841	3	172	296
II	36 750	12 007	24 552	12 306	12 275	11 026	1 249	32	6 284	5 961	3	189	289
III	35 355	11 387	23 916	12 218	12 188	10 011	2 177	30	5 971	5 727	4	49	245
IV	36 789	12 397	24 332	12 097	12 066	9 862	2 203	31	6 040	6 195	4	56	243
14 I	R 35 515	11 382	23 918	11 978	11 948	11 933	15	31	3 432	8 508	6	210	76
II	35 527	11 224	24 018	11 868	11 836	11 822	14	32	3 488	8 662	5	280	77
III	35 138	10 884	23 969	11 663	11 632	11 618	14	30	3 529	8 777	5	280	78
IV	P 36 728	11 674	24 840	11 561	11 533	11 513	20	29	7 408	5 872	4	209	77

(c) y (f). A partir de la edición de junio de 2014, se ha producido una reclasificación de las entidades de contrapartida central cuyos importes se han incorporado para toda la serie histórica a la columna 2 y se han excluido de la columna 12. Véanse resto notas al final del capítulo.

4. ENTIDADES DE CRÉDITO Y EFC
B) Detalle del crédito y los depósitos de las entidades de crédito y EFC

4.17 (Cont.) Total crédito y total créditos dudosos a otros sectores residentes por finalidades. Total para financiar actividades productivas (a) y detalle por funciones de gasto. EFC

Millones de euros

	Total dudosos 24+25 14=15+16+	Financiación de actividades productivas (g)	Otras financiaciones a hogares por funciones de gasto								ISFLSH	Sin clasificar (e)	Promemoria Con garan. hipotec. no adquis. vivienda (j)
			Total 23 16=17+22+	Adquisición y rehabilitación de viviendas					Bienes de consumo duradero 22	Resto (i) 23			
				Total 17=18+21	Adquisición de vivienda			Rehabilitación 21					
					Total 18=19+20	Con gar. inmobiliaria (h) 19	Resto (h) 20						
08	3 631	915	2 682	630	617	567	50	13	765	1 288	0	33	90
09	4 537	1 161	3 370	940	935	877	58	5	941	1 489	0	6	97
10	4 060	1 268	2 750	784	779	770	8	5	697	1 269	-	42	169
11	3 614	1 162	2 450	1 301	1 294	1 257	37	7	448	701	-	2	79
12	3 621	1 137	2 484	1 514	1 510	729	781	4	347	623	-	1	80
13	3 830	920	2 894	2 102	2 099	962	1 137	3	269	523	0	17	47
11 III	3 572	1 252	2 318	786	782	762	20	5	506	1 025	-	2	82
IV	3 614	1 162	2 450	1 301	1 294	1 257	37	7	448	701	-	2	79
12 I	3 574	1 127	2 444	1 327	1 318	1 282	36	9	425	692	0	3	78
II	3 624	1 174	2 448	1 367	1 361	1 347	14	6	398	683	0	2	80
III	3 793	1 253	2 537	1 479	1 473	876	597	6	387	671	0	3	86
IV	3 621	1 137	2 484	1 514	1 510	729	781	4	347	623	-	1	80
13 I	3 674	1 129	2 541	1 595	1 591	829	761	4	344	602	-	4	77
II	3 823	1 289	2 530	1 612	1 605	844	761	7	330	588	0	4	76
III	4 116	1 219	2 897	2 087	2 084	1 019	1 065	3	279	531	0	1	45
IV	3 830	920	2 894	2 102	2 099	962	1 137	3	269	523	0	17	47
14 I	R 3 815	925	2 866	2 080	2 078	3	196	589	0	24	6
II	4 189	986	3 168	2 398	2 396	2	191	579	0	34	6
III	3 882	1 019	2 836	2 109	2 107	2	182	545	0	26	6
IV	P 3 527	900	2 614	1 928	1 926	2	281	404	0	14	5

(h) y (j). A partir de la edición de junio de 2014, se ha producido una reclasificación de las entidades de contrapartida central cuyos importes se han incorporado para toda la serie histórica a la columna 15 y se han excluido de la columna 25. Véanse resto notas al final del capítulo.

4. ENTIDADES DE CRÉDITO Y EFC
B) Detalle del crédito y los depósitos
de las entidades de crédito y EFC

4.18 (1ª parte) Total crédito y total créditos dudosos a otros
sectores residentes para financiar actividades productivas (a).
Detalle por la actividad principal

Millones de euros

	Total	Agricultura, ganadería, caza, silvicultura y pesca	Industria (excepto construcción) (b)	Construcción (b)	Servicios						
					Total	Comercio y reparaciones	Hostelería	Transporte y almacenamiento (c)	Intermediación financiera (excepto entidades de crédito) (d)	Actividades inmobiliarias	Otros servicios (c)
1=2+3+4+5	2	3	4	5=6 a 11	6	7	8	9	10	11	
08	1 018 048	26 244	156 141	151 848	683 816	87 831	32 002	48 414	45 463	318 032	152 074
09	999 570	23 123	152 199	130 438	693 809	81 105	33 728	43 306	82 515	322 984	130 172
10	1 012 916	23 128	152 376	114 519	722 893	80 203	35 992	47 865	114 302	315 782	128 749
11	970 773	21 782	143 246	98 546	707 198	79 576	35 087	47 732	122 989	298 323	123 492
12	829 788	20 217	131 109	76 217	602 246	76 456	33 644	46 402	105 437	224 015	116 292
13	719 180	18 448	115 465	60 154	525 113	71 928	30 704	41 090	91 052	176 822	113 516
11 III	976 280	22 203	145 503	102 258	706 316	78 664	35 075	47 173	114 742	303 506	127 156
IV	970 773	21 782	143 246	98 546	707 198	79 576	35 087	47 732	122 989	298 323	123 492
12 I	968 348	21 416	139 850	96 193	710 889	78 145	34 820	47 082	132 076	295 696	123 069
II	944 709	21 085	138 007	91 869	693 749	78 334	34 114	47 566	125 414	286 942	121 378
III	916 389	20 852	135 138	87 794	672 604	75 976	33 530	47 183	117 049	280 245	118 622
IV	829 788	20 217	131 109	76 217	602 246	76 456	33 644	46 402	105 437	224 015	116 292
13 I	798 151	19 138	127 110	69 013	582 891	74 082	32 729	43 283	113 842	204 281	114 673
II	763 059	18 974	122 351	64 195	557 539	73 569	31 683	42 331	97 547	198 432	113 976
III	742 033	18 731	118 251	62 934	542 117	71 530	30 928	41 992	91 478	195 083	111 106
IV	719 180	18 448	115 465	60 154	525 113	71 928	30 704	41 090	91 052	176 822	113 516
14 I	R 712 509	17 756	113 148	58 386	523 218	69 096	29 912	34 862	105 068	170 839	113 440
II	693 553	17 571	110 307	55 436	510 239	69 415	29 696	34 428	100 535	161 218	114 947
III	671 336	17 793	108 673	53 403	491 467	69 049	28 743	34 559	92 073	156 197	110 847
IV	P 674 082	17 693	112 271	49 754	494 364	70 266	28 083	34 543	101 529	150 328	109 615

(d) A partir de la edición de junio de 2014, se ha producido una reclasificación de las entidades de contrapartida central, cuyos importes se han incorporado para toda la serie histórica.

Véanse resto notas al final del capítulo.

4. ENTIDADES DE CRÉDITO Y EFC
B) Detalle del crédito y los depósitos
de las entidades de crédito y EFC

4.18 (Cont.) Total crédito y total créditos dudosos a otros
sectores residentes para financiar actividades productivas (a).
Detalle por la actividad principal

Millones de euros

	Total dudosos	Agricultura, ganadería, caza, silvicultura y pesca	Industria (excepto construcción) (b)	Construcción (b)	Servicios						
					Total	Comercio y reparaciones	Hostelería	Transporte y almacenamiento (c)	Intermediación financiera (excepto entidades de crédito) (d)	Actividades inmobiliarias	Otros servicios (c)
+15+16 12=13+14+	13	14	15	16=17 a22	17	18	19	20	21	22	
08	37 293	582	3 225	7 461	26 025	2 487	749	747	245	19 416	2 380
09	61 913	785	6 222	11 069	43 837	4 178	1 271	1 262	500	32 544	4 083
10	79 719	1 000	6 697	13 888	58 133	4 624	1 911	1 579	855	44 138	5 026
11	109 899	1 420	7 930	17 981	82 568	5 765	2 880	1 975	1 581	63 895	6 473
12	128 415	1 853	11 944	19 693	94 924	8 275	5 645	3 820	2 014	65 082	10 088
13	146 051	2 511	15 151	20 617	107 773	10 869	7 130	5 037	2 920	67 190	14 626
11 III	99 562	1 288	7 554	16 455	74 265	5 378	2 427	1 644	1 536	57 577	5 704
IV	109 899	1 420	7 930	17 981	82 568	5 765	2 880	1 975	1 581	63 895	6 473
12 I	116 963	1 502	8 531	19 327	87 603	6 057	3 181	2 162	1 681	67 421	7 101
II	136 067	1 633	9 616	21 957	102 861	6 792	4 037	2 888	1 827	78 591	8 726
III	146 866	1 783	10 620	23 143	111 320	7 350	4 561	3 028	2 027	84 989	9 364
IV	128 415	1 853	11 944	19 693	94 924	8 275	5 645	3 820	2 014	65 082	10 088
13 I	123 703	2 144	12 598	17 452	91 509	8 530	6 028	3 917	2 142	60 392	10 500
II	131 768	2 231	14 081	18 710	96 746	9 690	6 318	4 753	2 536	61 379	12 071
III	139 621	2 401	14 882	19 573	102 765	10 173	6 709	4 314	2 814	65 670	13 086
IV	146 051	2 511	15 151	20 617	107 773	10 869	7 130	5 037	2 920	67 190	14 626
14 I	R 140 491	2 324	15 199	19 274	103 693	10 510	6 356	5 266	2 680	64 809	14 073
II	134 906	2 176	15 106	18 046	99 577	10 309	6 290	5 383	2 634	61 331	13 631
III	131 102	2 158	14 641	17 575	96 728	10 949	6 231	5 341	2 322	58 495	13 389
IV	P 124 609	2 171	14 351	16 234	91 853	10 760	5 705	5 274	2 448	54 494	13 172

(d) A partir de la edición de junio de 2014, se ha producido una reclasificación de las entidades de contrapartida central, cuyos importes se han incorporado para toda la serie histórica.

Véanse resto notas al final del capítulo.

4. ENTIDADES DE CRÉDITO Y EFC
B) Detalle del crédito y los depósitos
de las entidades de crédito y EFC

4.19 (1ª parte) Total crédito y total créditos dudosos a otros
sectores residentes para financiar actividades productivas (a).
Detalle por la actividad principal. Entidades de depósito

Millones de euros

	Total	Agricultura, ganadería, caza, silvicultura y pesca	Industria (excepto construcción)	Construcción	Servicios						
					Total	Comercio y reparaciones	Hostelería	Transporte y almacenamiento (c)	Intermediación financiera (excepto en entidades de crédito) (d)	Actividades inmobiliarias	Otros servicios
1=2+3+4+5	2	3	4	5=6 a 11	6	7	8	9	10	11	
08	971 206	25 891	144 741	145 986	654 587	81 977	31 596	39 331	44 667	313 244	143 773
09	964 440	22 879	142 480	126 758	672 322	77 823	33 430	36 154	81 311	317 983	125 622
10	975 510	22 959	143 356	110 834	698 361	76 924	35 733	40 291	111 140	310 942	123 332
11	929 832	21 605	134 776	95 224	678 227	75 737	34 800	40 481	115 236	293 797	118 176
12	788 412	20 047	123 335	73 257	571 773	73 097	33 406	39 676	93 139	220 442	112 013
13	687 736	18 280	107 946	57 570	503 940	68 531	30 537	34 764	86 623	174 407	109 078
11 III	939 238	22 051	137 085	99 053	681 048	75 241	34 816	39 727	111 103	298 855	121 306
IV	929 832	21 605	134 776	95 224	678 227	75 737	34 800	40 481	115 236	293 797	118 176
12 I	921 314	21 242	131 530	92 916	675 626	74 527	34 548	40 118	117 065	291 141	118 226
II	900 948	20 897	129 598	88 481	661 973	74 705	33 843	40 823	112 759	282 836	117 009
III	873 270	20 670	127 183	84 668	640 748	72 474	33 272	40 458	104 032	276 171	114 341
IV	788 412	20 047	123 335	73 257	571 773	73 097	33 406	39 676	93 139	220 442	112 013
13 I	758 463	18 969	119 402	66 140	553 952	71 173	32 497	37 047	101 625	200 712	110 898
II	729 150	18 827	114 977	61 432	533 914	70 346	31 466	35 853	90 893	195 497	109 859
III	711 574	18 581	111 155	60 261	521 577	68 492	30 729	35 591	87 396	192 289	107 079
IV	687 736	18 280	107 946	57 570	503 940	68 531	30 537	34 764	86 623	174 407	109 078
14 I	R 684 490	17 573	106 809	55 713	504 394	66 468	29 761	28 620	101 870	168 355	109 320
II	664 041	17 404	104 556	52 926	489 156	66 680	29 546	28 425	94 939	159 032	110 532
III	644 846	17 630	102 949	50 942	473 325	66 347	28 590	28 747	88 824	154 254	106 563
IV	P 647 426	17 512	106 291	47 352	476 270	67 112	27 928	28 709	98 435	148 436	105 650

(d) A partir de la edición de junio de 2014, se ha producido una reclasificación de las entidades de contrapartida central, cuyos importes se han incorporado para toda la serie histórica.

Veáanse resto notas al final del capítulo

4. ENTIDADES DE CRÉDITO Y EFC
B) Detalle del crédito y los depósitos
de las entidades de crédito y EFC

4.19 (Cont.) Total crédito y total créditos dudosos a otros
sectores residentes para financiar actividades productivas (a).
Detalle por la actividad principal. Entidades de depósito

Millones de euros

	Total dudosos	Agricultura, ganadería, caza, silvicultura y pesca	Industria (excepto construcción)	Construcción	Servicios						
					Total	Comercio y reparaciones	Hostelería	Transporte y almacenamiento (c)	Intermediación financiera (excepto en entidades de crédito) (d)	Actividades inmobiliarias	Otros servicios
+15+16 12=13+14+	13	14	15	16=17 a22	17	18	19	20	21	22	
08	36 042	571	2 975	7 300	25 196	2 183	731	607	235	19 132	2 308
09	60 202	740	6 010	10 869	42 583	3 898	1 240	1 063	482	31 876	4 023
10	77 831	980	6 364	13 683	56 803	4 329	1 875	1 349	850	43 450	4 950
11	108 096	1 395	7 659	17 814	81 228	5 461	2 843	1 730	1 576	63 223	6 394
12	126 032	1 830	11 628	19 521	93 055	7 840	5 608	3 431	2 005	64 202	9 969
13	143 511	2 477	14 846	20 315	105 874	10 438	7 094	4 671	2 871	66 265	14 534
11 III	97 672	1 267	7 271	16 275	72 859	5 051	2 390	1 373	1 531	56 894	5 619
IV	108 096	1 395	7 659	17 814	81 228	5 461	2 843	1 730	1 576	63 223	6 394
12 I	115 054	1 482	8 261	19 183	86 128	5 759	3 139	1 820	1 673	66 714	7 022
II	133 983	1 612	9 341	21 783	101 247	6 501	3 994	2 495	1 823	77 791	8 643
III	144 607	1 761	10 330	22 965	109 551	7 004	4 517	2 627	2 025	84 097	9 283
IV	126 032	1 830	11 628	19 521	93 055	7 840	5 608	3 431	2 005	64 202	9 969
13 I	121 328	2 113	12 267	17 246	89 702	8 099	5 987	3 530	2 132	59 562	10 393
II	128 735	2 197	13 723	18 463	94 351	9 132	6 275	4 015	2 524	60 449	11 957
III	136 895	2 364	14 521	19 365	100 645	9 641	6 675	3 905	2 789	64 672	12 964
IV	143 511	2 477	14 846	20 315	105 874	10 438	7 094	4 671	2 871	66 265	14 534
14 I	R 138 174	2 298	14 969	19 064	101 843	10 123	6 330	4 922	2 645	64 122	13 702
II	132 581	2 148	14 855	17 811	97 767	9 963	6 266	5 058	2 599	60 642	13 239
III	128 734	2 132	14 344	17 356	94 902	10 608	6 209	5 025	2 286	57 783	12 991
IV	P 122 314	2 145	14 082	15 960	90 127	10 432	5 686	4 968	2 385	53 795	12 861

(d) A partir de la edición de junio de 2014, se ha producido una reclasificación de las entidades de contrapartida central, cuyos importes se han incorporado para toda la serie histórica.

Veáanse resto notas al final del capítulo.

4. ENTIDADES DE CRÉDITO Y EFC
B) Detalle del crédito y los depósitos
de las entidades de crédito y EFC

4.22 (1ª parte) Total crédito y total créditos dudosos de EFC a otros
sectores residentes para financiar actividades productivas (a).
Detalle por la actividad principal.

Millones de euros

	Total	Agricultura, ganadería, caza, silvicultura y pesca	Industria (excepto construcción)	Construcción	Servicios						
					Total	Comercio y reparaciones	Hostelería	Transporte y almacenamiento	Intermediación financiera (excepto en entidades de crédito)	Actividades inmobiliarias	Otros servicios
1=2+3+4+5	2	3	4	5=6 a 11	6	7	8	9	10	11	
08	31 666	292	6 004	4 552	20 818	5 658	389	4 566	527	4 364	5 315
09	19 070	189	3 626	2 539	12 716	3 109	267	2 010	181	3 971	3 179
10	17 901	152	3 073	2 003	12 674	3 061	228	1 790	230	3 550	3 814
11	16 515	131	2 509	1 620	12 256	3 494	230	1 562	182	3 105	3 681
12	13 211	128	2 315	1 301	9 467	3 013	182	1 433	195	2 076	2 569
13	12 397	136	2 582	1 025	8 653	3 109	137	1 298	168	1 068	2 873
11 III	16 408	136	2 372	1 594	12 305	3 221	228	1 429	200	3 273	3 954
IV	16 515	131	2 509	1 620	12 256	3 494	230	1 562	182	3 105	3 681
12 I	15 571	128	2 406	1 562	11 475	3 239	215	1 472	230	3 100	3 219
II	14 880	142	2 597	1 662	10 479	3 275	213	1 383	240	2 644	2 725
III	13 896	138	2 177	1 386	10 194	3 162	201	1 403	218	2 573	2 637
IV	13 211	128	2 315	1 301	9 467	3 013	182	1 433	195	2 076	2 569
13 I	12 373	130	2 293	1 205	8 745	2 573	178	1 377	184	2 088	2 344
II	12 007	110	2 175	1 113	8 609	2 908	171	1 360	186	1 505	2 479
III	11 387	115	2 009	1 061	8 201	2 733	162	1 343	176	1 404	2 383
IV	12 397	136	2 582	1 025	8 653	3 109	137	1 298	168	1 068	2 873
14 I	R 11 382	159	2 726	1 042	7 455	2 285	142	1 355	311	1 243	2 119
II	11 224	143	2 473	925	7 683	2 573	141	1 252	278	962	2 478
III	10 884	140	2 499	897	7 348	2 553	143	1 115	284	725	2 529
IV	P 11 674	159	2 855	960	7 700	3 015	146	1 270	249	719	2 302

(d) A partir de la edición de junio de 2014, se ha producido una reclasificación de las entidades de contrapartida central, cuyos importes se han incorporado para toda la serie histórica.

Véanse resto notas al final del capítulo.

4. ENTIDADES DE CRÉDITO Y EFC
B) Detalle del crédito y los depósitos
de las entidades de crédito y EFC

4.22 (Cont.) Total crédito y total créditos dudosos de EFC a otros
sectores residentes para financiar actividades productivas (a).
Detalle por la actividad principal.

Millones de euros

	Total dudosos	Agricultura, ganadería, caza, silvicultura y pesca	Industria (excepto construcción)	Construcción	Servicios						
					Total	Comercio y reparaciones	Hostelería	Transporte y almacenamiento	Intermediación financiera (excepto en entidades de crédito)	Actividades inmobiliarias	Otros servicios
+15+16 12=13+14+	13	14	15	16=17 a22	17	18	19	20	21	22	
08	915	6	105	156	648	304	13	136	10	137	47
09	1 161	9	134	194	825	278	26	198	17	257	49
10	1 268	10	212	198	849	284	31	185	5	277	67
11	1 162	13	163	159	827	289	32	198	5	228	75
12	1 137	9	186	148	794	294	27	180	1	207	85
13	920	17	149	145	609	260	26	133	5	140	46
11 III	1 252	11	175	173	893	316	31	226	5	240	75
IV	1 162	13	163	159	827	289	32	198	5	228	75
12 I	1 127	9	161	135	821	281	37	215	8	207	74
II	1 174	9	157	161	847	267	36	200	4	262	78
III	1 253	9	164	161	919	315	36	195	2	298	73
IV	1 137	9	186	148	794	294	27	180	1	207	85
13 I	1 129	15	194	134	786	287	30	177	2	218	73
II	1 289	17	204	179	888	392	31	169	4	221	71
III	1 219	19	205	139	855	363	26	173	6	210	77
IV	920	17	149	145	609	260	26	133	5	140	46
14 I	R 925	15	143	113	655	233	26	128	1	114	152
II	986	16	180	130	660	230	23	117	0	119	171
III	1 019	15	231	111	662	226	22	109	0	129	177
IV	P 900	15	197	135	553	222	19	99	0	122	91

(d) A partir de la edición de junio de 2014, se ha producido una reclasificación de las entidades de contrapartida central, cuyos importes se han incorporado para toda la serie histórica.

Véanse resto notas al final del capítulo.

4. ENTIDADES DE CRÉDITO Y EFC
B) Detalle del crédito y los depósitos
de las entidades de crédito y EFC

4.23 (1ª parte) Total créditos y total créditos dudosos a otros
sectores residentes para financiar actividades productivas (a).
Detalle de las actividades de industria y construcción

Millones de Euros

	Créditos industria (excepto construcción)										Créditos construcción						
	Total	Industrias extractivas	Industrias manufactureras							Prod. y distrib. energía electr. gas y agua	Total EFC (b)	Total	Edificios y obras singulares	Obras públicas	Instalación y acabado de edificios y obras	Preparación de obras	Total EFC (b)
			Alimentación, bebidas tabaco	Refino de petróleo	Industria química	Fabric. minerales no metálic	Meta-lurgia, constr. maquin.	Fabric. material de transp.	Otras								
1=2a11	2	3	4	5	6	7	8	9	10	11	12= 13	13	14	15	16	17	
08	156 141	5 331	23 658	1 526	7 096	13 923	31 167	4 363	29 028	...	40 049	151 848	114 339	13 477	14 909	9 123	...
09	152 199	6 205	22 639	1 667	6 084	11 802	28 653	4 699	23 750	...	46 701	130 438	94 161	16 926	13 325	6 026	...
10	152 376	5 586	22 418	2 274	6 146	10 868	27 881	5 090	22 956	...	49 156	114 519	79 815	17 809	12 139	4 756	...
11	143 246	5 263	22 239	3 180	5 725	9 434	25 846	3 969	21 333	...	46 258	98 546	66 458	16 932	11 246	3 910	...
12	131 109	4 852	21 577	3 769	5 044	7 801	23 167	3 977	19 452	...	41 469	76 217	47 657	16 461	9 422	2 678	...
13	115 465	3 950	20 561	3 018	5 060	6 599	20 827	4 039	16 511	...	34 900	60 154	33 497	16 564	7 866	2 227	...
11 III	145 503	5 080	22 311	2 747	5 976	9 454	26 247	4 158	21 795	...	47 735	102 258	69 478	16 960	11 778	4 043	...
IV	143 246	5 263	22 239	3 180	5 725	9 434	25 846	3 969	21 333	...	46 258	98 546	66 458	16 932	11 246	3 910	...
12 I	139 850	5 060	21 807	3 157	5 517	9 151	25 055	4 444	20 868	...	44 791	96 193	64 585	16 969	10 955	3 684	...
II	138 007	4 821	21 411	3 614	5 732	9 111	24 599	4 561	20 102	...	44 056	91 869	60 947	17 261	10 155	3 506	...
III	135 138	4 661	21 303	3 499	5 255	8 578	23 937	4 457	19 519	...	43 930	87 794	58 180	16 636	9 640	3 339	...
IV	131 109	4 852	21 577	3 769	5 044	7 801	23 167	3 977	19 452	...	41 469	76 217	47 657	16 461	9 422	2 678	...
13 I	127 110	4 631	21 165	3 608	5 099	7 511	22 575	3 867	18 042	...	40 613	69 013	40 220	17 430	8 825	2 537	...
II	122 351	4 525	20 513	2 755	5 122	7 167	22 217	3 962	17 531	...	38 559	64 195	35 555	17 679	8 561	2 400	...
III	118 251	3 949	19 856	2 586	4 920	6 726	21 402	3 980	16 839	...	37 992	62 934	35 054	17 053	8 474	2 353	...
IV	115 465	3 950	20 561	3 018	5 060	6 599	20 827	4 039	16 511	...	34 900	60 154	33 497	16 564	7 866	2 227	...
14 I	R113 148	3 218	19 879	3 676	4 658	6 270	20 709	3 650	15 724	...	35 363	58 386	31 316	15 691	9 146	2 234	...
II	110 307	3 063	19 064	3 307	4 644	6 206	20 311	3 866	15 881	...	33 966	55 436	29 125	15 251	8 846	2 213	...
III	108 673	3 372	18 619	3 246	4 522	5 920	19 291	3 873	15 478	...	34 352	53 403	28 414	14 182	8 701	2 106	...
IV	P 112 271	3 086	18 760	3 563	4 670	5 629	19 302	4 166	15 206	...	37 889	49 754	26 399	13 414	8 003	1 937	...

Véanse notas al final del capítulo.

4. ENTIDADES DE CRÉDITO Y EFC
B) Detalle del crédito y los depósitos
de las entidades de crédito y EFC

4.23 (Cont.) Total créditos y total créditos dudosos a otros
sectores residentes para financiar actividades productivas (a).
Detalle de las actividades de industria y construcción

Millones de Euros

	Dudosos industria (excepto construcción)										Dudosos construcción						
	Total industria	Industrias extractivas	Industrias manufactureras							Prod. y distrib. energía electr. gas y agua	EFC (b)	Total construcción	Edificios y obras singulares	Obras públicas	Instalación y acabado de edificios y obras	Preparación de obras	EFC (b)
			Alimentación, bebidas tabaco	Refino de petróleo	Industria química	Fabric. minerales no metálic	Meta-lurgia, constr. maquin.	Fabric. material de transp.	Otras								
19 a 28	19	20	21	22	23	24	25	26	27	28	30a34	30	31	32	33	34	
08	3 225	260	423	1	124	375	721	100	1 104	117	...	7 461	6 069	739	273	379	...
09	6 222	316	864	18	381	851	1 586	248	1 799	159	...	11 069	8 620	1 190	656	603	...
10	6 697	202	1 129	4	325	937	1 813	324	1 685	278	...	13 888	10 962	1 479	751	695	...
11	7 930	283	1 392	16	308	1 090	2 237	273	1 963	369	...	17 981	14 661	1 441	1 048	831	...
12	11 944	344	1 877	30	456	1 733	3 642	342	2 854	665	...	19 693	14 899	1 776	2 153	865	...
13	15 151	438	2 583	38	512	2 083	4 855	418	3 135	1 089	...	20 617	13 987	1 868	3 935	827	...
11 III	7 554	278	1 306	6	285	1 082	2 091	227	1 917	361	...	16 455	13 408	1 324	900	823	...
IV	7 930	283	1 392	16	308	1 090	2 237	273	1 963	369	...	17 981	14 661	1 441	1 048	831	...
12 I	8 531	308	1 454	24	359	1 144	2 426	286	2 117	412	...	19 327	15 673	1 518	1 282	853	...
II	9 616	359	1 576	26	406	1 472	2 681	310	2 286	500	...	21 957	17 495	1 605	1 915	943	...
III	10 620	356	1 740	26	429	1 520	3 105	322	2 512	610	...	23 143	18 416	1 671	2 060	997	...
IV	11 944	344	1 877	30	456	1 733	3 642	342	2 854	665	...	19 693	14 899	1 776	2 153	865	...
13 I	12 598	348	2 138	27	430	1 728	3 920	340	2 981	686	...	17 452	12 847	1 767	2 003	836	...
II	14 081	413	2 546	32	440	1 800	4 543	359	3 125	823	...	18 710	12 782	1 801	3 274	853	...
III	14 882	413	2 662	39	513	1 933	4 834	380	3 137	971	...	19 573	13 297	1 873	3 541	862	...
IV	15 151	438	2 583	38	512	2 083	4 855	418	3 135	1 089	...	20 617	13 987	1 868	3 935	827	...
14 I	R 15 199	411	2 440	28	499	1 906	4 902	482	3 000	1 532	...	19 274	13 029	3 564	1 913	768	...
II	15 106	403	2 355	29	489	1 856	4 802	448	2 986	1 738	...	18 046	12 175	3 122	1 967	781	...
III	14 641	401	2 261	30	470	1 809	4 285	470	2 920	1 995	...	17 575	12 141	2 766	1 896	771	...
IV	P 14 351	359	2 176	15	439	1 717	4 199	441	2 796	2 208	...	16 234	11 081	2 585	1 853	714	...

Véanse notas al final del capítulo.

4. ENTIDADES DE CRÉDITO Y EFC
B) Detalle del crédito y los depósitos
de las entidades de crédito y EFC

4.24 (1ª parte) Total crédito y total créditos dudosos a otros sectores
residentes para financiar actividades productivas (a).Detalle de las
actividades de industria y construcción. Entidades de depósito

Millones de Euros

	Créditos industria (excepto construcción)										Créditos construcción				
	Total	Indus-trias ex-trac-tivas	Industrias manufactureras							Prod. y distrib energía electr. gas y agua	Total	Edifi-cios y obras singu-lares	Obras pú-blicas	Instala-ción y acabado de edi-ficios y obras	Prepa-ración de obras
			Alimen-tación, bebidas tabaco	Refino de petró-leo	Indus-tria química	Fabric. minera-les no metalic	Meta-lurgia; constr. maquin.	Fabric. mate-rial de transp.	Otras						
1=2 a 10	2	3	4	5	6	7	8	9	10	11=12a15	12	13	14	15	
08	144 741	4 455	22 549	1 012	6 564	12 973	29 538	3 913	27 431	36 306	145 986	110 788	12 619	14 292	8 288
09	142 480	5 143	21 828	1 078	5 690	11 377	27 297	4 462	22 973	42 634	126 758	92 033	16 153	12 997	5 576
10	143 356	4 826	21 639	1 624	5 819	10 536	26 692	4 813	22 314	45 094	110 834	78 181	16 304	11 870	4 479
11	134 776	4 472	21 617	2 561	5 378	9 036	24 793	3 817	20 821	42 280	95 224	65 146	15 391	11 038	3 648
12	123 335	4 085	20 956	3 254	4 715	7 493	22 383	3 747	18 909	37 793	73 257	46 813	14 668	9 207	2 569
13	107 946	3 221	19 835	2 560	4 718	6 224	20 125	3 694	16 004	31 564	57 570	32 834	14 809	7 738	2 190
11 III	137 085	4 300	21 559	2 152	5 643	9 138	25 272	3 979	21 270	43 772	99 053	68 238	15 453	11 546	3 816
IV	134 776	4 472	21 617	2 561	5 378	9 036	24 793	3 817	20 821	42 280	95 224	65 146	15 391	11 038	3 648
12 I	131 530	4 278	21 155	2 549	5 178	8 842	24 176	4 191	20 360	40 802	92 916	63 354	15 298	10 770	3 494
II	129 598	4 049	20 627	3 070	5 373	8 719	23 656	4 228	19 571	40 305	88 481	59 916	15 323	9 883	3 359
III	127 183	3 893	20 682	2 898	4 928	8 275	23 065	4 219	19 016	40 207	84 668	57 213	14 802	9 447	3 206
IV	123 335	4 085	20 956	3 254	4 715	7 493	22 383	3 747	18 909	37 793	73 257	46 813	14 668	9 207	2 569
13 I	119 402	3 878	20 422	3 151	4 759	7 209	21 793	3 639	17 503	37 048	66 140	39 433	15 661	8 598	2 448
II	114 977	3 766	19 884	2 245	4 800	6 872	21 471	3 725	17 033	35 182	61 432	34 803	15 947	8 378	2 303
III	111 155	3 242	19 247	2 100	4 621	6 470	20 689	3 766	16 366	34 654	60 261	34 350	15 346	8 302	2 263
IV	107 946	3 221	19 835	2 560	4 718	6 224	20 125	3 694	16 004	31 564	57 570	32 834	14 809	7 738	2 190
14 I	R 106 809	3 180	19 147	3 171	4 307	6 073	19 709	3 454	15 290	32 478	55 713	30 665	14 252	8 759	2 037
II	104 556	3 015	18 496	2 942	4 325	6 037	19 438	3 595	15 450	31 259	52 926	28 517	13 860	8 550	1 999
III	102 949	3 334	18 050	2 841	4 220	5 765	18 431	3 660	15 014	31 634	50 942	27 838	12 769	8 379	1 956
IV	P 106 291	3 042	18 169	3 180	4 330	5 497	18 330	3 864	14 715	35 164	47 352	25 787	12 027	7 681	1 858

Véanse notas al final del capítulo.

4. ENTIDADES DE CRÉDITO Y EFC
B) Detalle del crédito y los depósitos
de las entidades de crédito y EFC

4.24 (Cont.) Total crédito y total créditos dudosos a otros sectores
residentes para financiar actividades productivas (a).Detalle de las
actividades de industria y construcción. Entidades de depósito

Millones de Euros

	Dudosos industria (excepto construcción)										Dudosos construcción				
	Total indus-tria	Indus-trias ex-trac-tivas	Industrias manufactureras							Prod. y distrib energía electr. gas y agua	Total cons-trucción	Edifi-cios y obras singu-lares	Obras pú-blicas	Instala-ción y acabado de edi-ficios y obras	Prepa-ración de obras
			Alimen-tación, bebidas tabaco	Refino de petró-leo	Indus-tria química	Fabric. minera-les no metalic	Meta-lurgia; constr. maquin.	Fabric. mate-rial de transp.	Otras						
17 a 25 16=	17	18	19	20	21	22	23	24	25	26=	27	28	29	30	
08	2 975	254	406	1	117	366	681	57	1 053	40	7 300	5 983	710	253	354
09	6 010	311	850	17	371	839	1 535	201	1 741	145	10 869	8 541	1 177	614	536
10	6 364	196	1 022	4	313	916	1 745	269	1 621	269	13 683	10 888	1 461	711	624
11	7 659	275	1 326	16	298	1 073	2 154	266	1 910	342	17 814	14 589	1 422	1 019	784
12	11 628	338	1 797	30	438	1 711	3 554	338	2 779	643	19 521	14 811	1 743	2 129	838
13	14 846	433	2 520	38	498	2 060	4 771	404	3 074	1 048	20 315	13 860	1 836	3 806	813
11 III	7 271	267	1 241	4	273	1 063	2 005	222	1 859	337	16 275	13 338	1 307	870	760
IV	7 659	275	1 326	16	298	1 073	2 154	266	1 910	342	17 814	14 589	1 422	1 019	784
12 I	8 261	302	1 382	24	350	1 127	2 340	279	2 069	388	19 183	15 604	1 497	1 257	825
II	9 341	354	1 510	25	388	1 455	2 597	302	2 232	478	21 783	17 417	1 574	1 880	912
III	10 330	350	1 672	26	412	1 496	3 014	316	2 457	588	22 965	18 325	1 640	2 033	967
IV	11 628	338	1 797	30	438	1 711	3 554	338	2 779	643	19 521	14 811	1 743	2 129	838
13 I	12 267	343	2 055	27	410	1 706	3 830	326	2 908	662	17 246	12 720	1 735	1 979	811
II	13 723	408	2 463	32	418	1 776	4 449	346	3 052	780	18 463	12 660	1 767	3 209	828
III	14 521	408	2 581	39	490	1 907	4 737	366	3 064	929	19 365	13 185	1 837	3 505	838
IV	14 846	433	2 520	38	498	2 060	4 771	404	3 074	1 048	20 315	13 860	1 836	3 806	813
14 I	R 14 969	400	2 423	27	485	1 895	4 804	479	2 966	1 489	19 064	12 967	3 456	1 889	753
II	14 855	399	2 337	27	475	1 840	4 707	445	2 935	1 689	17 811	12 089	3 010	1 951	760
III	14 344	398	2 237	28	457	1 792	4 210	467	2 865	1 890	17 356	12 070	2 656	1 879	751
IV	P 14 082	356	2 152	13	428	1 693	4 134	437	2 735	2 135	15 960	10 995	2 433	1 832	699

Véanse notas al final del capítulo.

4. ENTIDADES DE CRÉDITO Y EFC
B) Detalle del crédito y los depósitos
de las entidades de crédito y EFC

4.27 (1ª parte) Total crédito y total créditos dudosos de EFC a otros
sectores residentes para financiar actividades productivas (a).
Detalle de las actividades de industria y construcción.

Millones de Euros

	Créditos industria (excepto construcción)										Créditos construcción				
	Total	Indus-trias ex-trac-tivas	Industrias manufactureras							Prod. y distrib energía electr. gas y agua	Total (b)	Edifi-cios y obras sin-gu-lares	Obras pú-bli-cas	Instala-ción y acabado de edi-ficios y obras	Prepa-ración de obras
			Alimen-tación, bebidas tabaco	Refino de petró-leo	Indus-tria química	Fabric. minera-les no metalic	Meta-lurgia, constr. maquin.	Fabric. mate-rial de transp.	Otras						
1=2a10	2	3	4	5	6	7	8	9	10	15 11=12 a	12	13	14	15	
08	6 004	193	862	123	357	342	1 012	394	1 488	1 232	4 552	2 241	858	618	835
09	3 626	77	540	109	214	196	774	148	665	903	2 539	1 173	587	328	451
10	3 073	64	514	147	145	119	717	174	573	621	2 003	740	716	270	277
11	2 509	54	484	105	166	221	562	80	406	431	1 620	815	361	184	260
12	2 315	37	498	85	159	176	349	180	420	409	1 301	400	602	191	107
13	2 582	60	617	59	185	264	344	282	402	370	1 025	325	555	110	35
11 III	2 372	44	485	95	154	145	509	73	449	419	1 594	761	375	232	227
IV	2 509	54	484	105	166	221	562	80	406	431	1 620	815	361	184	260
12 I	2 406	49	517	104	151	138	400	196	403	449	1 562	733	481	160	188
II	2 597	36	648	21	175	215	460	278	425	339	1 662	532	741	246	144
III	2 177	38	489	87	156	137	400	183	380	308	1 386	463	624	169	131
IV	2 315	37	498	85	159	176	349	180	420	409	1 301	400	602	191	107
13 I	2 293	30	623	18	171	173	340	177	423	338	1 205	340	574	206	86
II	2 175	37	512	78	153	181	342	191	381	300	1 113	317	537	163	96
III	2 009	36	496	62	141	143	320	169	360	283	1 061	314	506	154	88
IV	2 582	60	617	59	185	264	344	282	402	370	1 025	325	555	110	35
14 I	R 2 726	38	675	107	198	121	666	163	397	362	1 042	488	214	207	132
II	2 473	49	514	75	168	92	567	240	393	375	925	488	159	128	150
III	2 499	38	525	97	160	80	587	181	426	404	897	455	204	145	93
IV	P 2 855	44	548	67	200	88	729	272	451	455	960	503	221	157	79

Véanse notas al final del capítulo.

4. ENTIDADES DE CRÉDITO Y EFC
B) Detalle del crédito y los depósitos
de las entidades de crédito y EFC

4.27 (Cont.) Total crédito y total créditos dudosos de EFC a otros
sectores residentes para financiar actividades productivas (a).
Detalle de las actividades de industria y construcción.

Millones de Euros

	Dudosos industria (excepto construcción)										Dudosos construcción				
	Total indus-tria	Indus-trias ex-trac-tivas	Industrias manufactureras							Prod. y distrib energía electr. gas y agua	Total cons-truc-ción	Edifi-cios y obras sin-gu-lares	Obras pú-bli-cas	Instala-ción y acabado de edi-ficios y obras	Prepa-ración de obras
			Alimen-tación, bebidas tabaco	Refino de petró-leo	Indus-tria química	Fabric. minera-les no metalic	Meta-lurgia, constr. maquin.	Fabric. mate-rial de transp.	Otras						
17 a 25 16=	17	18	19	20	21	22	23	24	25	27 a 30 26=	27	28	29	30	
08	105	6	11	0	7	9	15	2	51	3	156	82	29	21	25
09	134	5	11	0	10	11	29	6	51	10	194	72	13	41	68
10	212	6	49	0	12	21	49	4	64	6	198	68	19	40	71
11	163	7	20	0	10	17	41	7	53	9	159	65	19	28	47
12	186	5	34	0	10	16	44	4	67	6	148	75	25	22	25
13	149	5	18	0	3	17	38	14	49	6	145	73	21	39	12
11 III	175	12	19	2	12	19	43	5	57	7	173	63	17	30	63
IV	163	7	20	0	10	17	41	7	53	9	159	65	19	28	47
12 I	161	6	26	0	9	17	43	7	47	6	135	62	20	24	28
II	157	5	21	0	10	16	41	8	51	5	161	70	28	34	30
III	164	6	22	0	9	19	47	7	50	4	161	80	26	26	29
IV	186	5	34	0	10	16	44	4	67	6	148	75	25	22	25
13 I	194	4	34	0	10	16	44	13	63	8	134	66	23	21	24
II	204	5	37	0	11	18	49	13	62	8	179	69	25	62	24
III	205	4	35	0	12	19	52	14	62	6	139	58	26	32	23
IV	149	5	18	0	3	17	38	14	49	6	145	73	21	39	12
14 I	R 143	11	15	0	4	7	60	3	34	9	113	62	11	24	15
II	180	5	16	1	4	11	56	3	51	33	130	78	14	16	22
III	231	3	22	2	3	13	62	3	54	68	111	61	12	17	21
IV	P 197	3	21	2	3	15	53	4	61	35	135	77	22	21	15

Véanse notas al final del capítulo.

4. ENTIDADES DE CRÉDITO Y EFC
B) Detalles del crédito y los depósitos
de las entidades de crédito y EFC

4.28 Crédito y depósitos de entidades de depósito frente a AAPP
y a otros sectores residentes. Detalle por provincias

Datos referidos a Diciembre de 2014

Millones de euros

	Crédito			Depósitos					
	Total	Adminis- traciones Públicas	Otros sectores residen- tes	Total	Adminis- traciones Públicas	Otros sectores residentes			
						Total	Vista	Ahorro	Plazo
	1=2+3	2	3	4=5+6	5	6=7+8+9	7	8	9
Álava	10 852	1 890	8 962	9 712	331	9 381	2 927	1 445	5 008
Albacete	6 886	144	6 743	6 793	90	6 703	949	2 433	3 322
Alacant	48 698	698	47 999	32 175	795	31 379	7 728	6 838	16 813
Almería	19 836	426	19 411	8 836	449	8 387	1 752	2 561	4 074
Asturias	21 484	2 053	19 431	25 332	1 233	24 099	4 297	7 278	12 523
Ávila	2 633	69	2 564	4 143	66	4 077	440	1 223	2 415
Badajoz	11 890	1 634	10 257	10 255	501	9 754	2 359	2 848	4 546
Balears,Illes	33 741	3 235	30 506	20 770	800	19 971	5 292	4 688	9 990
Barcelona	233 237	15 580	217 657	161 255	6 523	154 732	48 884	21 567	84 281
Burgos	9 420	243	9 176	11 374	244	11 130	2 172	2 630	6 329
Cáceres	5 245	87	5 157	7 626	305	7 320	1 131	2 977	3 212
Cádiz	20 466	623	19 844	11 844	364	11 480	2 500	4 026	4 954
Cantabria	12 897	924	11 973	12 300	383	11 918	2 350	4 160	5 408
Castelló	15 252	260	14 992	12 176	235	11 941	1 893	3 103	6 945
Ciudad Real	8 215	230	7 985	8 169	225	7 944	1 067	3 104	3 774
Córdoba	14 523	554	13 969	11 609	278	11 331	2 213	3 766	5 352
Coruña, La	21 972	2 628	19 344	25 328	1 304	24 024	4 667	6 983	12 375
Cuenca	3 523	154	3 369	4 979	609	4 370	595	1 671	2 104
Girona	17 234	394	16 840	13 974	224	13 750	3 041	2 932	7 777
Granada	18 199	617	17 582	13 401	691	12 710	2 294	4 345	6 071
Guadalajara	5 757	64	5 692	4 259	170	4 089	829	1 083	2 178
Gipuzkoa	19 628	745	18 883	22 561	294	22 267	7 901	3 182	11 184
Huelva	8 566	316	8 249	5 423	216	5 207	1 111	1 930	2 165
Huesca	4 688	95	4 593	5 179	161	5 019	1 244	1 171	2 604
Jaén	9 425	362	9 062	9 392	295	9 097	1 230	3 635	4 232
León	7 969	206	7 763	11 803	401	11 402	1 684	3 739	5 980
Lleida	9 340	193	9 147	9 562	174	9 388	2 361	1 840	5 188
Lugo	3 676	85	3 591	8 064	164	7 900	915	2 555	4 429
Madrid	377 100	23 265	353 835	365 418	41 184	324 234	120 698	32 642	170 894
Málaga	34 636	1 150	33 485	21 638	1 008	20 630	5 341	5 575	9 714
Murcia	35 696	1 412	34 284	24 537	789	23 747	4 479	5 407	13 862
Navarra	17 398	719	16 678	15 787	530	15 257	2 665	4 715	7 877
Ourense	3 509	125	3 384	7 953	132	7 821	950	2 331	4 540
Palencia	2 756	65	2 691	4 402	109	4 293	645	1 499	2 149
Palmas, Las	22 109	1 764	20 344	12 847	1 310	11 537	4 411	1 876	5 250
Pontevedra	15 755	171	15 585	16 166	568	15 598	3 034	5 070	7 494
Rioja, La	9 028	940	8 087	8 186	174	8 013	1 630	1 990	4 393
Salamanca	7 122	355	6 767	8 873	297	8 576	1 445	2 511	4 620
Tenerife	18 836	953	17 883	11 053	814	10 239	3 602	2 385	4 252
Segovia	2 969	90	2 879	4 133	76	4 056	570	1 108	2 378
Sevilla	49 107	5 929	43 178	26 804	3 002	23 802	7 283	6 970	9 548
Soria	1 849	46	1 803	3 183	87	3 095	418	909	1 769
Tarragona	18 103	648	17 455	12 311	292	12 018	2 981	2 435	6 603
Teruel	2 253	48	2 204	3 197	76	3 121	679	774	1 667
Toledo	15 420	2 589	12 831	12 008	597	11 412	1 699	3 955	5 758
València	69 964	9 390	60 574	49 832	1 301	48 531	11 655	13 040	23 837
Valladolid	15 664	4 065	11 598	13 185	747	12 438	2 332	3 453	6 653
Bizkaia	38 696	3 373	35 323	39 996	2 197	37 800	14 055	5 792	17 953
Zamora	2 639	68	2 572	4 716	111	4 606	533	1 706	2 368
Zaragoza	29 657	2 785	26 871	26 314	459	25 855	7 678	3 460	14 717
Sin clasificar (a)	25 093	9	25 084	-	-	-	-	-	-
Ciudades autónomas									
Ceuta	1 292	175	1 117	881	26	854	190	249	415
Melilla	990	48	942	862	35	827	200	239	387
Banca electrónica (b)	-	-	-	30 629	2	30 627	22 490	2 180	5 958
TOTAL	1 422 887	94 694	1 328 193	1 213 205	73 448	1 139 756	337 486	221 985	580 285

Véanse notas al final del capítulo.

4. ENTIDADES DE CRÉDITO Y EFC
B) Detalles del crédito y los depósitos
de las entidades de crédito y EFC

4.29 Crédito y depósitos de entidades de depósito frente a AAPP y a otros
sectores residentes, por Comunidades Autónomas y Ciudades Autónomas

Datos referidos a Diciembre de 2014

Millones de euros

	Crédito			Depósitos					
	Total	Adminis- traciones públicas	Otros sectores residen- tes	Total	Adminis- traciones públicas	Otros sectores residentes			
						Total	Vista	Ahorro	Plazo
1=2+3	2	3	4=5+6	5	6=7+8+9	7	8	9	
País Vasco	69 177	6 008	63 169	72 269	2 822	69 448	24 883	10 419	34 145
Cataluña	277 913	16 814	261 099	197 102	7 213	189 889	57 266	28 774	103 848
Galicia	44 912	3 008	41 903	57 510	2 168	55 342	9 566	16 939	28 837
Andalucía	174 758	9 978	164 780	108 947	6 304	102 643	23 724	32 809	46 110
Asturias, Principado de	21 484	2 053	19 431	25 332	1 233	24 099	4 297	7 278	12 523
Cantabria	12 897	924	11 973	12 300	383	11 918	2 350	4 160	5 408
Rioja, La	9 028	940	8 087	8 186	174	8 013	1 630	1 990	4 393
Murcia, Región de	35 696	1 412	34 284	24 537	789	23 747	4 479	5 407	13 862
Comunitat Valenciana	133 914	10 349	123 565	94 183	2 331	91 852	21 276	22 981	47 595
Aragón	36 598	2 929	33 669	34 691	696	33 994	9 601	5 405	18 988
Castilla-La Mancha	39 800	3 181	36 619	36 209	1 691	34 518	5 138	12 246	17 134
Canarias	40 944	2 717	38 227	23 900	2 124	21 776	8 012	4 261	9 502
Navarra, Comunidad Foral de	17 398	719	16 678	15 787	530	15 257	2 665	4 715	7 877
Extremadura	17 135	1 721	15 414	17 880	806	17 074	3 490	5 825	7 758
Balears, Illes	33 741	3 235	30 506	20 770	800	19 971	5 292	4 688	9 990
Madrid, Comunida de	377 100	23 265	353 835	365 418	41 184	324 234	120 698	32 642	170 894
Castilla y León	53 021	5 207	47 814	65 812	2 138	63 674	10 238	18 778	34 658
Sin clasificar (a)	25 093	9	25 084	-	-	-	-	-	-
TOTAL CCAA	1 420 605	94 471	1 326 134	1 180 834	73 385	1 107 448	314 607	219 317	573 524
Ciudades autónomas									
Ceuta	1 292	175	1 117	881	26	854	190	249	415
Mejilla	990	48	942	862	35	827	200	239	387
Banca electrónica	-	-	-	30 629	2	30 627	22 490	2 180	5 958
TOTAL	1 422 887	94 694	1 328 193	1 213 205	73 448	1 139 756	337 486	221 985	580 285

Véanse notas al final del capítulo.

4. ENTIDADES DE CRÉDITO Y EFC
B) Detalle del crédito y los depósitos
de las entidades de crédito y EFC

4.30 (1ª parte) Crédito de entidades de depósito a
Administraciones Públicas y otros sectores residentes
por Comunidades Autónomas

Millones de euros

	Total nacional		Otros sectores residentes		Administraciones Públicas		País Vasco		Cataluña		Galicia		Andalucía		Asturias, Principado de	
	1=2+4	2	3	4	5	6	7	8	9	10	11	12	13	14	15	
05	1 184 911	1 147 746	96,86	37 166	3,14	62 351	5,26	231 010	19,50	45 548	3,84	163 523	13,80	18 875	1,59	
06	1 483 280	1 445 298	97,44	37 981	2,56	72 772	4,91	281 673	18,99	55 745	3,76	201 540	13,59	22 836	1,54	
07	1 730 688	1 691 933	97,76	38 755	2,24	82 203	4,75	325 245	18,79	65 555	3,79	233 543	13,49	26 739	1,54	
08	1 842 797	1 795 109	97,41	47 688	2,59	87 420	4,74	350 230	19,01	70 370	3,82	241 762	13,12	27 990	1,52	
09	1 837 761	1 776 533	96,67	61 228	3,33	83 863	4,56	354 662	19,30	71 283	3,88	237 031	12,90	27 745	1,51	
10	1 856 783	1 782 291	95,99	74 492	4,01	86 884	4,68	357 277	19,24	70 509	3,80	234 147	12,61	28 161	1,52	
11 //	1 841 459	1 758 573	95,50	82 886	4,50	87 414	4,75	347 426	18,87	68 719	3,73	231 508	12,57	27 888	1,51	
11 ///	1 812 205	1 728 691	95,39	83 513	4,61	87 819	4,85	341 573	18,85	65 722	3,63	228 603	12,61	27 705	1,53	
11 IV	1 798 026	1 715 037	95,38	82 989	4,62	85 904	4,78	344 754	19,17	64 076	3,56	223 380	12,42	27 575	1,53	
12 /	1 781 082	1 695 547	95,20	85 535	4,80	84 987	4,77	344 487	19,34	63 403	3,56	220 632	12,39	27 271	1,53	
12 //	1 781 190	1 674 931	94,03	106 259	5,97	83 337	4,68	339 565	19,06	63 092	3,54	219 475	12,32	27 416	1,54	
12 ///	1 736 963	1 633 489	94,04	103 474	5,96	81 561	4,70	332 550	19,15	61 784	3,56	214 286	12,34	26 718	1,54	
12 IV	1 634 655	1 537 765	94,07	96 890	5,93	79 338	4,85	316 999	19,39	55 021	3,37	202 390	12,38	26 749	1,64	
13 /	1 591 046	1 493 865	93,89	97 181	6,11	79 159	4,98	309 147	19,43	53 922	3,39	197 306	12,40	24 313	1,53	
13 //	1 550 197	1 460 444	94,21	89 753	5,79	78 114	5,04	302 163	19,49	53 123	3,43	194 716	12,56	23 385	1,51	
13 ///	1 514 318	1 426 892	94,23	87 425	5,77	74 379	4,91	297 002	19,61	51 379	3,39	190 834	12,60	22 789	1,50	
13 IV	1 469 010	1 392 384	94,78	76 627	5,22	73 237	4,99	297 068	20,22	50 104	3,41	180 780	12,31	22 337	1,52	
14 /	1 474 505	1 387 859	94,12	86 646	5,88	72 282	4,90	292 224	19,82	47 591	3,23	180 578	12,25	22 186	1,50	
14 //	1 459 136	1 369 017	93,82	90 119	6,18	72 522	4,97	289 467	19,84	47 259	3,24	178 660	12,24	22 333	1,53	
14 ///	1 425 639	1 335 788	93,70	89 851	6,30	70 259	4,93	284 204	19,94	44 861	3,15	174 143	12,22	21 531	1,51	
14 IV	1 422 887	1 328 193	93,34	94 694	6,66	69 177	4,86	277 913	19,53	44 912	3,16	174 758	12,28	21 484	1,51	

4. ENTIDADES DE CRÉDITO Y EFC
B) Detalle del crédito y los depósitos
de las entidades de crédito y EFC

4.30 (Cont.) Crédito de entidades de depósito a
Administraciones Públicas y otros sectores residentes
por Comunidades Autónomas

Millones de euros

	Cantabria		Rioja,La		Murcia, Región de		Comunitat Valenciana		Aragón		Castilla-La Mancha		Canarias	
	16	17	18	19	20	21	22	23	24	25	26	27	28	29
05	11 511	0,97	8 651	0,73	31 819	2,69	121 263	10,23	33 016	2,79	34 441	2,91	40 335	3,40
06	13 694	0,92	10 664	0,72	41 026	2,77	153 748	10,37	40 125	2,71	43 577	2,94	48 911	3,30
07	15 878	0,92	12 424	0,72	48 137	2,78	178 457	10,31	46 328	2,68	52 523	3,03	55 887	3,23
08	16 529	0,90	13 181	0,72	50 912	2,76	188 463	10,23	49 600	2,69	56 986	3,09	58 784	3,19
09	16 625	0,90	12 996	0,71	49 351	2,69	186 100	10,13	48 847	2,66	57 843	3,15	58 033	3,16
10	16 764	0,90	12 883	0,69	49 363	2,66	185 657	10,00	49 393	2,66	56 804	3,06	56 394	3,04
11 //	16 753	0,91	12 738	0,69	48 846	2,65	185 271	10,06	48 595	2,64	55 783	3,03	54 814	2,98
11 ///	16 581	0,91	12 680	0,70	48 918	2,70	183 289	10,11	48 076	2,65	55 003	3,04	53 894	2,97
11 IV	16 458	0,92	12 308	0,68	48 196	2,68	180 871	10,06	47 213	2,63	54 197	3,01	52 722	2,93
12 /	16 276	0,91	12 217	0,69	48 296	2,71	177 930	9,99	46 050	2,59	52 544	2,95	51 888	2,91
12 //	15 927	0,89	12 010	0,67	48 704	2,73	174 159	9,78	46 026	2,58	50 949	2,86	51 043	2,87
12 ///	15 811	0,91	11 779	0,68	49 439	2,85	168 678	9,71	45 292	2,61	49 754	2,86	50 073	2,88
12 IV	15 064	0,92	10 441	0,64	45 829	2,80	158 250	9,68	43 145	2,64	46 225	2,83	47 274	2,89
13 /	14 089	0,89	9 850	0,62	40 556	2,55	154 645	9,72	40 470	2,54	44 414	2,79	44 968	2,83
13 //	14 006	0,90	10 047	0,65	40 020	2,58	151 274	9,76	40 184	2,59	44 010	2,84	44 482	2,87
13 ///	13 777	0,91	9 604	0,63	38 877	2,57	147 532	9,74	39 081	2,58	42 859	2,83	43 474	2,87
13 IV	13 681	0,93	9 452	0,64	38 812	2,64	141 399	9,63	38 849	2,64	42 179	2,87	42 225	2,87
14 /	13 847	0,94	9 393	0,64	37 510	2,54	140 748	9,55	37 891	2,57	41 764	2,83	41 560	2,82
14 //	13 335	0,91	9 367	0,64	37 087	2,54	139 126	9,53	37 674	2,58	41 171	2,82	40 918	2,80
14 ///	13 121	0,92	9 209	0,65	36 130	2,53	136 943	9,61	36 748	2,58	40 595	2,85	40 244	2,82
14 IV	12 897	0,91	9 028	0,63	35 696	2,51	133 914	9,41	36 598	2,57	39 800	2,80	40 944	2,88

4. ENTIDADES DE CRÉDITO Y EFC
B) Detalle del crédito y los depósitos
de las entidades de crédito y EFC

4.30 (Cont.) Crédito de entidades de depósito a
Administraciones Públicas y otros sectores residentes
por Comunidades Autónomas

Millones de euros

	Navarra, Comunidad Foral de		Extremadura		Balears, Illes		Madrid, Comunidad de		Castilla y León		Ciudades autónomas				Sin clasificar (a)	
	Total	Porcentaje	Total	Porcentaje	Total	Porcentaje	Total	Porcentaje	Total	Porcentaje	Ceuta		Melilla		Total	Porcentaje
											Total	Porcentaje	Total	Porcentaje		
30	31	32	33	34	35	36	37	38	39	40	41	42	43	44	45	
05	16 216	1,37	15 682	1,32	29 737	2,51	266 535	22,49	51 846	4,38	906	0,08	790	0,07	857	0,07
06	19 660	1,33	18 548	1,25	36 154	2,44	356 713	24,05	62 729	4,23	1 067	0,07	935	0,06	1 161	0,08
07	22 767	1,32	21 723	1,26	42 406	2,45	424 836	24,55	71 553	4,13	1 266	0,07	1 104	0,06	2 117	0,12
08	24 862	1,35	23 277	1,26	46 183	2,51	452 858	24,57	77 278	4,19	1 376	0,07	1 097	0,06	3 638	0,20
09	24 491	1,33	23 221	1,26	46 661	2,54	449 943	24,48	75 601	4,11	1 509	0,08	1 075	0,06	10 880	0,59
10	24 320	1,31	23 371	1,26	46 197	2,49	450 895	24,28	75 227	4,05	1 595	0,09	1 070	0,06	29 874	1,61
11 //	23 917	1,30	23 261	1,26	45 959	2,50	452 679	24,58	74 568	4,05	1 561	0,08	1 088	0,06	32 670	1,77
///	23 726	1,31	23 034	1,27	45 118	2,49	446 568	24,64	73 899	4,08	1 553	0,09	1 067	0,06	27 386	1,51
IV	23 572	1,31	22 815	1,27	45 004	2,50	445 841	24,80	72 872	4,05	1 548	0,09	1 064	0,06	27 658	1,54
12 /	23 211	1,30	21 994	1,23	44 589	2,50	441 035	24,76	71 514	4,02	1 546	0,09	1 052	0,06	30 160	1,69
//	23 085	1,30	21 690	1,22	43 680	2,45	457 731	25,70	71 162	4,00	1 633	0,09	1 064	0,06	29 443	1,65
///	22 200	1,28	21 160	1,22	42 544	2,45	443 726	25,55	69 266	3,99	1 588	0,09	1 046	0,06	27 707	1,60
IV	21 053	1,29	20 485	1,25	40 552	2,48	410 989	25,14	64 869	3,97	1 478	0,09	1 071	0,07	27 417	1,68
13 /	20 430	1,28	19 488	1,22	38 824	2,44	401 500	25,23	60 603	3,81	1 456	0,09	1 054	0,07	34 850	2,19
//	20 332	1,31	18 954	1,22	38 108	2,46	386 621	24,94	59 001	3,81	1 410	0,09	1 043	0,07	29 204	1,88
///	19 640	1,30	18 621	1,23	37 139	2,45	379 902	25,09	57 397	3,79	1 382	0,09	1 004	0,07	27 647	1,83
IV	19 340	1,32	18 126	1,23	35 885	2,44	357 256	24,32	56 545	3,85	1 353	0,09	1 024	0,07	29 360	2,00
14 /	18 889	1,28	17 569	1,19	35 696	2,42	380 574	25,81	55 493	3,76	1 242	0,08	987	0,07	26 478	1,80
//	18 416	1,26	17 618	1,21	35 546	2,44	378 127	25,91	55 251	3,79	1 226	0,08	997	0,07	23 037	1,58
///	17 852	1,25	17 356	1,22	34 421	2,41	373 781	26,22	53 994	3,79	1 217	0,09	988	0,07	18 083	1,27
IV	17 398	1,22	17 135	1,20	33 741	2,37	377 100	26,50	53 021	3,73	1 292	0,09	990	0,07	25 093	1,76

Véanse notas al final del capítulo.

4. ENTIDADES DE CRÉDITO Y EFC
B) Detalle del crédito y los depósitos
de las entidades de crédito y EFC

4.31 (1ª parte) Depósitos de Administraciones Públicas y otros sectores
residentes en entidades de depósito
por Comunidades Autónomas

Millones de euros

	Total nacional		Otros sectores residentes		Administraciones Públicas		País Vasco		Cataluña		Galicia		Andalucía		Asturias, Principado de	
	Total	Porcentaje	Total	Porcentaje	Total	Porcentaje	Total	Porcentaje	Total	Porcentaje	Total	Porcentaje	Total	Porcentaje	Total	Porcentaje
	1=2+4	2	3	4	5	6	7	8	9	10	11	12	13	14	15	
05	839 171	784 213	93,45	54 958	6,55	48 870	5,82	141 215	16,83	35 640	4,25	87 942	10,48	15 503	1,85	
06	994 807	929 017	93,39	65 790	6,61	57 272	5,76	165 029	16,59	40 620	4,08	102 454	10,30	17 847	1,79	
07	1 116 871	1 042 400	93,33	74 471	6,67	65 433	5,86	175 853	15,75	45 939	4,11	110 773	9,92	20 304	1,82	
08	1 218 488	1 143 674	93,86	74 813	6,14	76 344	6,27	193 615	15,89	51 056	4,19	114 703	9,41	22 681	1,86	
09	1 219 886	1 142 013	93,62	77 873	6,38	78 640	6,45	202 565	16,61	53 872	4,42	113 446	9,30	22 520	1,85	
10	1 223 496	1 148 253	93,85	75 243	6,15	78 799	6,44	206 317	16,86	55 470	4,53	113 766	9,30	23 879	1,95	
11 //	1 231 057	1 156 767	93,97	74 290	6,03	78 115	6,35	202 089	16,42	55 199	4,48	111 282	9,04	23 952	1,95	
///	1 192 710	1 125 504	94,37	67 206	5,63	76 180	6,39	196 940	16,51	53 642	4,50	108 875	9,13	23 639	1,98	
IV	1 176 126	1 109 656	94,35	66 470	5,65	74 850	6,36	194 333	16,52	53 224	4,53	106 593	9,06	23 611	2,01	
12 /	1 174 557	1 103 113	93,92	71 444	6,08	72 960	6,21	189 939	16,17	52 494	4,47	104 253	8,88	22 797	1,94	
//	1 155 339	1 088 677	94,23	66 662	5,77	72 346	6,26	187 336	16,21	52 301	4,53	103 579	8,97	22 883	1,98	
///	1 130 403	1 058 119	93,61	72 284	6,39	70 710	6,26	186 862	16,53	50 716	4,49	100 646	8,90	22 587	2,00	
IV	1 167 785	1 100 444	94,23	67 341	5,77	71 947	6,16	191 757	16,42	52 979	4,54	102 700	8,79	22 780	1,95	
13 /	1 201 973	1 115 612	92,82	86 360	7,18	71 843	5,98	198 707	16,53	54 935	4,57	104 497	8,69	23 500	1,96	
//	1 208 337	1 128 143	93,36	80 194	6,64	73 240	6,06	198 285	16,41	55 434	4,59	108 062	8,94	24 454	2,02	
///	1 204 853	1 126 169	93,47	78 683	6,53	72 361	6,01	194 876	16,17	56 221	4,67	106 945	8,88	24 151	2,00	
IV	1 196 711	1 134 915	94,84	61 796	5,16	73 729	6,16	201 003	16,80	55 027	4,60	108 396	9,06	24 878	2,08	
14 /	1 209 830	1 136 042	93,90	73 787	6,10	73 490	6,07	195 056	16,12	56 601	4,68	107 532	8,89	25 480	2,11	
//	1 224 483	1 148 775	93,82	75 708	6,18	74 620	6,09	197 374	16,12	57 631	4,71	108 063	8,83	25 726	2,10	
///	1 211 980	1 136 121	93,74	75 859	6,26	72 310	5,97	196 693	16,23	57 338	4,73	107 256	8,85	25 844	2,13	
IV	1 213 205	1 139 756	93,95	73 448	6,05	72 269	5,96	197 102	16,25	57 510	4,74	108 947	8,98	25 332	2,09	

4. ENTIDADES DE CRÉDITO Y EFC
B) Detalle del crédito y los depósitos
de las entidades de crédito y EFC

4.31 (Cont.) Depósitos de Administraciones Públicas y otros sectores
residentes en entidades de depósito
por Comunidades Autónomas

Millones de euros

	Cantabria		Rioja,La		Murcia, Región de		Comunitat Valenciana		Aragón		Castilla-La Mancha		Canarias		Navarra, Comunidad Foral de	
	Total	Porcentaje	Total	Porcentaje	Total	Porcentaje	Total	Porcentaje	Total	Porcentaje	Total	Porcentaje	Total	Porcentaje	Total	Porcentaje
	16	17	18	19	20	21	22	23	24	25	26	27	28	29	30	31
05	7 953	0,95	5 064	0,60	17 871	2,13	71 832	8,56	22 291	2,66	25 080	2,99	19 908	2,37	12 207	1,45
06	9 192	0,92	6 024	0,61	21 394	2,15	89 193	8,97	27 059	2,72	29 207	2,94	23 276	2,34	14 178	1,43
07	10 054	0,90	6 886	0,62	23 338	2,09	101 918	9,13	29 891	2,68	32 447	2,91	24 622	2,20	16 551	1,48
08	11 354	0,93	7 888	0,65	24 501	2,01	104 832	8,60	33 489	2,75	35 246	2,89	25 599	2,10	17 529	1,44
09	11 974	0,98	8 288	0,68	24 623	2,02	102 614	8,41	34 556	2,83	36 353	2,98	25 702	2,11	17 585	1,44
10	12 200	1,00	8 649	0,71	24 938	2,04	100 720	8,23	35 900	2,93	37 137	3,04	26 104	2,13	18 462	1,51
11 //	12 213	0,99	8 514	0,69	24 354	1,98	101 415	8,24	35 463	2,88	36 758	2,99	25 471	2,07	17 669	1,44
11 ///	12 198	1,02	8 283	0,69	24 908	2,09	98 641	8,27	34 743	2,91	35 723	3,00	24 867	2,08	17 566	1,47
11 IV	11 752	1,00	8 019	0,68	23 684	2,01	100 156	8,52	34 622	2,94	35 586	3,03	24 263	2,06	17 488	1,49
12 /	11 529	0,98	7 829	0,67	23 239	1,98	95 016	8,09	33 840	2,88	34 376	2,93	23 686	2,02	16 724	1,42
12 //	11 525	1,00	7 793	0,67	23 690	2,05	94 688	8,20	33 599	2,91	35 100	3,04	23 366	2,02	16 767	1,45
12 ///	11 148	0,99	7 593	0,67	24 202	2,14	92 916	8,22	32 904	2,91	34 136	3,02	22 346	1,98	15 966	1,41
12 IV	11 405	0,98	7 731	0,66	23 867	2,04	96 630	8,27	34 038	2,91	34 457	2,95	22 388	1,92	15 549	1,33
13 /	11 640	0,97	7 800	0,65	22 258	1,85	96 941	8,07	35 508	2,95	34 925	2,91	22 709	1,89	15 952	1,33
13 //	11 759	0,97	8 199	0,68	22 704	1,88	97 314	8,05	35 371	2,93	35 320	2,92	23 177	1,92	16 067	1,33
13 ///	12 052	1,00	8 058	0,67	22 854	1,90	97 444	8,09	35 655	2,96	35 265	2,93	23 276	1,93	16 027	1,33
13 IV	12 387	1,04	8 420	0,70	24 051	2,01	97 436	8,14	35 892	3,00	35 902	3,00	24 215	2,02	16 518	1,38
14 /	12 566	1,04	8 236	0,68	24 245	2,00	97 341	8,05	35 741	2,95	36 005	2,98	23 566	1,95	16 328	1,35
14 //	12 261	1,00	8 261	0,67	24 538	2,00	97 657	7,98	34 968	2,86	35 906	2,93	23 628	1,93	15 971	1,30
14 ///	12 189	1,01	8 154	0,67	24 644	2,03	97 241	8,02	35 518	2,93	35 577	2,94	23 693	1,95	15 711	1,30
14 IV	12 300	1,01	8 186	0,67	24 537	2,02	94 183	7,76	34 691	2,86	36 209	2,98	23 900	1,97	15 787	1,30

4. ENTIDADES DE CRÉDITO Y EFC
B) Detalle del crédito y los depósitos
de las entidades de crédito y EFC

4.31 (Cont.) Depósitos de Administraciones Públicas y otros sectores
residentes en entidades de depósito
por Comunidades Autónomas

Millones de euros

	Extremadura		Balears, Illes		Madrid, Comunidad de		Castilla y León		Ciudades autónomas				Banca electrónica		Sin clasificar	
	Total	Porcentaje	Total	Porcentaje	Total	Porcentaje	Total	Porcentaje	Ceuta		Melilla		Total	Porcentaje	Total	Porcentaje
									Total	Porcentaje	Total	Porcentaje				
	32	33	34	35	36	37	38	39	40	41	42	43	44	45	46	47
05	12 464	1,49	14 686	1,75	235 869	28,11	45 395	5,41	621	0,07	583	0,07	18 178	2,17	3	0,00
06	14 355	1,44	16 897	1,70	288 798	29,03	50 944	5,12	730	0,07	718	0,07	19 620	1,97	-	-
07	15 993	1,43	18 132	1,62	339 649	30,41	56 789	5,08	782	0,07	768	0,07	20 751	1,86	-	-
08	17 344	1,42	19 148	1,57	376 681	30,91	63 406	5,20	867	0,07	813	0,07	21 393	1,76	-	-
09	17 646	1,45	20 343	1,67	359 192	29,44	64 157	5,26	858	0,07	826	0,07	24 126	1,98	-	-
10	18 069	1,48	21 138	1,73	348 669	28,50	65 538	5,36	879	0,07	865	0,07	25 997	2,12	-	-
11 //	17 782	1,44	20 114	1,63	363 869	29,56	68 520	5,57	890	0,07	881	0,07	26 510	2,15	-	-
11 ///	17 320	1,45	20 616	1,73	342 951	28,75	67 766	5,68	860	0,07	868	0,07	26 125	2,19	-	-
11 IV	17 303	1,47	18 734	1,59	338 428	28,77	64 819	5,51	855	0,07	856	0,07	26 952	2,29	-	-
12 /	16 863	1,44	17 784	1,51	359 123	30,58	63 222	5,38	831	0,07	815	0,07	27 239	2,32	-	-
12 //	17 019	1,47	18 218	1,58	342 839	29,67	62 784	5,43	893	0,08	812	0,07	27 800	2,41	-	-
12 ///	16 468	1,46	18 022	1,59	331 554	29,33	61 417	5,43	832	0,07	803	0,07	28 576	2,53	-	-
12 IV	17 018	1,46	18 798	1,61	350 766	30,04	63 215	5,41	843	0,07	810	0,07	28 109	2,41	-	-
13 /	17 089	1,42	19 017	1,58	369 491	30,74	64 478	5,36	864	0,07	822	0,07	28 996	2,41	-	-
13 //	17 079	1,41	19 611	1,62	366 222	30,31	65 206	5,40	886	0,07	858	0,07	29 089	2,41	-	-
13 ///	17 304	1,44	20 266	1,68	365 147	30,31	65 955	5,47	883	0,07	851	0,07	29 260	2,43	-	-
13 IV	17 613	1,47	20 265	1,69	345 285	28,85	66 393	5,55	881	0,07	887	0,07	27 536	2,30	-	-
14 /	17 603	1,46	19 874	1,64	363 967	30,08	66 451	5,49	877	0,07	856	0,07	28 015	2,32	-	-
14 //	17 578	1,44	19 912	1,63	373 203	30,48	66 101	5,40	883	0,07	877	0,07	29 325	2,39	-	-
14 ///	17 624	1,45	22 060	1,82	362 470	29,91	66 079	5,45	875	0,07	861	0,07	29 844	2,46	-	-
14 IV	17 880	1,47	20 770	1,71	365 418	30,12	65 812	5,42	881	0,07	862	0,07	30 629	2,52	-	-

Véanse notas al final del capítulo.

4. ENTIDADES DE CRÉDITO Y EFC
B) Detalles del crédito y los depósitos
de las entidades de crédito y EFC

4.32 Pasivos de las entidades de crédito Y EFC
frente a AAPP y frente a OSR, por instituciones

Millones de euros

	Pasivos frente a AAPP					Pasivos frente a otros sectores residentes				
	Total (a)	Depósitos			Dota- ciones	Entidades de crédito y EFC (c)	Entidades de depósito (b)	ICO	EFC	
		Entidades de crédito y EFC	Entidades de depósito (b)	ICO						EFC
	1=2+6	2=3+4+5	3	4	5	6				
09	81 805	81 805	77 873	3 919	13	-	1 426 888	1 422 781	1 418	1 483
10	79 080	79 080	75 287	3 778	15	-	1 440 425	1 434 104	3 219	1 773
11	69 717	69 717	66 470	3 234	13	-	1 373 079	1 358 356	8 076	6 646
12	69 183	69 183	67 341	1 832	9	-	1 316 735	1 304 172	6 239	6 323
13	63 485	63 485	61 796	1 677	12	-	1 314 129	1 307 976	152	6 002
13 Sep	79 406	79 406	78 783	615	8	-	1 314 918	1 309 717	152	5 049
Oct	78 821	78 821	77 932	879	9	-	1 301 647	1 294 804	141	6 701
Nov	69 642	69 642	68 125	1 507	11	-	1 313 905	1 306 209	146	7 550
Dic	63 485	63 485	61 796	1 677	12	-	1 314 129	1 307 976	152	6 002
14 Ene R	61 238	61 238	59 996	1 230	12	-	1 311 675	1 305 098	136	6 441
Feb	74 205	74 205	70 959	3 235	12	-	1 300 887	1 294 674	147	6 066
Mar	74 744	74 744	73 851	881	12	-	1 307 927	1 302 131	161	5 635
Abr	64 978	64 978	63 661	1 305	12	-	1 287 686	1 281 397	148	6 141
May	75 099	75 099	73 518	1 569	12	-	1 294 671	1 288 562	154	5 955
Jun	77 924	77 924	75 825	2 088	12	-	1 312 951	1 307 470	155	5 326
Jul	69 424	69 424	67 182	2 231	12	-	1 297 458	1 291 554	224	5 680
Ago	74 136	74 136	71 694	2 431	11	-	1 291 503	1 285 737	234	5 532
Sep	78 573	78 573	75 859	2 703	11	-	1 284 152	1 278 865	193	5 094
Oct	76 495	76 495	73 745	2 739	11	-	1 272 699	1 267 089	164	5 445
Nov	80 455	80 455	77 708	2 736	11	-	1 281 146	1 274 955	171	6 019
Dic	76 150	76 150	73 449	2 686	15	-	1 289 280	1 283 799	174	5 307
15 Ene P	89 485	89 485	87 850	1 634	-0	-	1 271 586	1 265 833	180	5 572

Véanse notas al final del capítulo.

4. ENTIDADES DE CRÉDITO Y EFC
C) Cuenta de resultados

4.B Entidades de depósito.
Resumen

Datos Enero - Diciembre de 2014

Millones de euros y Porcentajes

Serie en cuadro y columna/ Time series in table and column	Resultados/Results			Ratios sobre balance medio/Ratios (proportion of average balance sheet)		
	Entidades depósito residentes/ Resident deposit-taking institutions	Sucursales españolas en el extranjero/ Spanish branches abroad	Entidades depósito residentes/ sucursales/ Resident deposit-taking institutions and branches	Entidades depósito residentes/ sucursales/ Resident deposit-taking institutions and branches	Sucursales españolas en el extranjero/ Spanish branches abroad	Entidades depósito residentes/ sucursales/ Resident deposit-taking institutions and branches
Resultados del periodo hasta: IV-2014						Results for the period to: 2014-IV
Productos financieros	54 721	597	55 317	2,0	4,1	2,1
Costes financieros	27 615	75	27 690	1,0	0,5	1,0
Margen de intereses	27 106	521	27 627	1,0	3,6	1,0
Rendimientos de instrumentos de capital y otros productos y gastos	28 088	495	28 584	1,0	3,4	1,1
Margen bruto	55 194	1 016	56 211	2,1	7,0	2,1
Gastos de explotación	26 092	437	26 530	1,0	3,0	1,0
de los cuales: de personal	14 328	281	14 609	0,5	1,9	0,5
Dotaciones netas	1 091	1	1 091	0,0	0,0	0,0
Pérdida por deterioro de activos financieros	14 396	82	14 477	0,5	0,6	0,5
Resultado de la actividad de explotación	13 616	497	14 113	0,5	3,4	0,5
Pérdida por deterioro del resto de activos	1 527	4	1 531	0,0	0,0	0,1
Otros resultados	1 657	-5	1 652	0,1	-0,0	0,1
Beneficios antes de impuestos (contable hasta 1991)	13 746	488	14 234	0,5	3,4	0,5
Impuesto sobre sociedades	1 742	139	1 881	0,1	1,0	0,1
Dotaciones obligatorias a obras y fondos sociales	42	-	42	0,0	0,0	0,0
Beneficio contable (desde 1992)	11 962	349	12 311	0,4	2,4	0,5
PRO MEMORIA:						MEMORANDUM ITEM:
Total dotaciones fondos	47 056	249	47 306	1,8	1,7	1,8
Recursos generados	62 810	751	63 561	2,3	5,2	2,4
Balance ajustado medio	2 683 905	14 480	2 698 386	100,0	100,0	100,0

Data January - December 2014

EUR millions and %
4. CREDIT INSTITUTIONS AND CFIs
C) Profit and loss account

4.B Summary.
Deposit-taking institutions

4. ENTIDADES DE CRÉDITO Y EFC
C) Cuenta de resultados

4.36 Estructura de la cuenta de resultados.
Entidades de depósito

Millones de euros

	Productos financieros (a)	Costes financieros (b)	Margen de intereses	Rendimiento instrumentos cap. y otros ptos. y gastos (c)	Margen bruto	Gastos explotación del cual		Dotaciones netas	Pérdida por deterioro de activos financieros	Resultado de la actividad de explotación	Pérdida por deterioro del resto de activos	Otros resultados	Beneficios antes impuestos (cont. hasta 1991)	Impuestos/societades	Dotaciones obras y fondos sociales	Beneficio contable (desde 1992)
							de personal									
	1	2	3	4	5	6	7	8	9	10	11	12	13	14	15	16
09	103 089	60 054	43 035	24 517	67 552	29 400	17 742	1 351	19 551	17 249	7 494	4 611	14 367	1 365	45	12 956
10	77 091	42 799	34 292	29 021	63 313	29 431	17 643	3 963	16 719	13 200	5 290	1 927	9 837	134	30	9 673
11	83 963	54 398	29 565	27 561	57 126	28 464	16 889	1 805	22 668	4 189	21 738	113	-17 436	-2 743	24	-14 717
12	80 465	47 725	32 739	26 768	59 507	26 951	15 587	6 422	82 547	-56 413	33 444	2 724	-87 133	-13 441	14	-73 706
13	65 028	38 212	26 816	28 728	55 544	26 798	15 108	2 185	21 800	4 761	4 110	3 505	4 156	-4 658	25	8 790
13 I-IV	65 028	38 212	26 816	28 728	55 544	26 798	15 108	2 185	21 800	4 761	4 110	3 505	4 156	-4 658	25	8 790
14 I-IV	54 721	27 615	27 106	28 088	55 194	26 092	14 328	1 091	14 396	13 616	1 527	1 657	13 746	1 742	42	11 962
11 I	19 767	12 449	7 318	6 302	13 620	7 026	4 187	152	3 075	3 368	677	236	2 927	218	8	2 700
II	20 817	13 540	7 276	8 035	15 311	7 454	4 467	551	5 212	2 093	888	236	1 441	-597	7	2 031
III	21 465	14 166	7 299	4 526	11 826	7 042	4 176	526	3 738	521	2 497	-64	-2 040	-916	6	-1 130
IV	21 915	14 243	7 671	8 697	16 368	6 942	4 059	576	10 643	-1 792	17 676	-295	-19 764	-1 448	3	-18 319
12 I	21 676	13 563	8 113	6 281	14 393	6 928	4 109	781	5 720	964	782	466	648	-432	7	1 074
II	21 022	12 264	8 758	7 722	16 480	6 874	4 008	2 169	15 982	-8 545	5 523	-333	-14 401	-3 544	4	-10 861
III	19 305	10 928	8 377	6 066	14 443	6 476	3 711	2 011	13 525	-7 568	2 624	1 722	-8 469	-2 670	3	-5 803
IV	18 462	10 970	7 492	6 699	14 191	6 674	3 758	1 460	47 321	-41 264	24 515	868	-64 911	-6 795	0	-58 116
13 I	17 393	10 474	6 918	6 412	13 331	6 675	3 880	388	4 932	1 336	926	-358	52	-577	8	621
II	17 029	10 024	7 005	10 583	17 588	6 780	3 819	1 397	6 353	3 058	755	462	2 765	-375	6	3 134
III	15 523	9 156	6 367	5 789	12 156	6 631	3 750	527	5 016	-18	391	2 366	1 958	-180	7	2 132
IV	15 083	8 557	6 526	5 944	12 469	6 712	3 659	-126	5 499	385	2 038	1 035	-618	-3 526	4	2 903
14 I	14 172	7 767	6 405	8 197	14 602	6 503	3 644	64	3 596	4 439	758	564	4 245	521	21	3 703
II	13 859	7 208	6 651	8 582	15 233	6 423	3 553	337	4 056	4 417	1 089	-100	3 228	337	15	2 876
III	13 478	6 665	6 813	4 951	11 764	6 566	3 598	-138	3 563	1 773	436	935	2 272	515	3	1 753
IV	13 212	5 975	7 237	6 358	13 595	6 600	3 533	827	3 181	2 987	-756	258	4 001	369	3	3 630

Véanse notas al final del capítulo.

4. ENTIDADES DE CRÉDITO Y EFC
C) Cuenta de resultados

4.37 Productos financieros.
Entidades de depósito

Millones de euros

	Total <small>+10+11 1=2+3=4+9+</small>	En euros	En moneda extranjera	Productos de inversiones crediticias					Cartera de valores excepto renta variable (a)	Rectificaciones por operaciones de cobertura	Otros productos financieros
				Total	Sistema crediticio	Administraciones Públicas	Otros sectores residentes	Sectores no residentes			
	4	5	6	7	8	9	10	11			
09	103 089	99 514	3 575	87 638	4 085	1 443	76 758	5 352	12 503	617	2 331
10	77 091	74 030	3 061	62 440	3 024	1 495	54 453	3 467	12 417	157	2 078
11	83 963	81 088	2 875	67 387	3 599	2 495	56 814	4 479	14 611	-27	1 991
12	80 465	77 090	3 381	63 037	3 238	3 383	52 009	4 407	16 429	-889	1 888
13	65 028	62 727	2 301	47 546	2 363	3 084	38 971	3 127	17 110	-1 215	1 587
13 I-IV	65 028	62 727	2 301	47 546	2 363	3 084	38 971	3 127	17 110	-1 215	1 587
14 I-IV	54 721	52 562	2 158	39 287	1 238	2 538	33 190	2 320	14 532	-1 000	1 902
11 I	19 767	19 065	701	15 897	952	500	13 465	980	3 441	-38	468
II	20 817	20 134	682	16 691	1 000	585	13 999	1 108	3 607	-23	541
III	21 465	20 774	691	17 214	786	682	14 558	1 187	3 723	89	440
IV	21 915	21 114	800	17 585	861	728	14 792	1 204	3 840	-55	544
12 I	21 676	20 903	773	17 205	867	736	14 472	1 130	4 217	-204	457
II	21 022	20 207	815	16 438	753	758	13 795	1 132	4 270	-210	523
III	19 305	18 416	889	15 133	894	942	12 266	1 032	4 003	-154	323
IV	18 462	17 564	904	14 261	725	947	11 476	1 112	3 939	-322	585
13 I	17 393	16 828	565	13 119	763	834	10 659	862	4 190	-328	412
II	17 029	16 298	732	12 475	584	808	10 088	996	4 458	-303	399
III	15 523	15 011	511	11 116	510	737	9 213	656	4 361	-286	331
IV	15 083	14 590	493	10 835	506	705	9 012	612	4 101	-299	446
14 I	14 172	13 665	506	10 174	398	633	8 568	575	3 787	-246	456
II	13 859	13 342	516	9 943	339	639	8 377	589	3 680	-251	487
III	13 478	12 902	576	9 701	290	627	8 248	537	3 600	-239	416
IV	13 212	12 653	559	9 469	212	640	7 998	620	3 465	-265	543

Véanse notas al final del capítulo.

4. ENTIDADES DE CRÉDITO Y EFC
C) Cuenta de resultados

4.38 Costes financieros.
Entidades de depósito

Millones de euros

	Total +10+11+12 1=2+3=4+9	En euros 2	En moneda extranjera 3	Gastos por intereses					Empréstitos, otros valores negociab. y financ. subordin. (a) 9	Rectificaciones por operaciones de cobertura 10	Otros costes financieros 11	Comisiones de producción 12
				Total 4	Sistema crediticio 5	Administraciones Públicas 6	Otros sectores residentes 7	Sectores no residentes 8				
09	60 054	56 717	3 337	48 741	5 073	1 100	33 921	8 646	15 783	-5 321	724	127
10	42 799	40 733	2 066	35 998	4 149	963	25 710	5 176	15 020	-8 972	678	74
11	54 398	52 537	1 861	43 225	5 215	1 269	30 011	6 730	16 767	-6 227	561	73
12	47 725	45 703	2 026	38 035	7 134	822	25 611	4 468	15 178	-5 969	392	89
13	38 212	36 668	1 544	32 523	4 767	749	23 925	3 083	12 049	-6 703	253	89
13 I-IV	38 212	36 668	1 544	32 523	4 767	749	23 925	3 083	12 049	-6 703	253	89
14 I-IV	27 615	26 424	1 191	23 083	2 841	622	17 390	2 231	8 691	-4 456	211	85
11 I	12 449	11 980	469	10 211	1 206	280	7 241	1 485	4 026	-1 939	134	17
II	13 540	13 095	446	10 925	1 341	312	7 571	1 701	4 226	-1 792	165	16
III	14 166	13 712	454	11 024	1 259	327	7 735	1 703	4 246	-1 258	132	23
IV	14 243	13 750	493	11 065	1 408	351	7 465	1 842	4 269	-1 238	130	17
12 I	13 563	12 958	605	10 494	1 677	216	7 103	1 498	4 218	-1 285	120	17
II	12 264	11 860	404	9 810	1 841	206	6 549	1 213	3 802	-1 465	92	26
III	10 928	10 364	563	8 789	1 868	194	5 782	945	3 597	-1 554	76	20
IV	10 970	10 520	453	8 942	1 748	206	6 177	811	3 562	-1 664	103	26
13 I	10 474	10 075	399	8 785	1 518	186	6 249	833	3 451	-1 834	58	14
II	10 024	9 624	401	8 584	1 176	195	6 214	999	3 129	-1 774	62	24
III	9 156	8 744	412	7 838	1 080	192	5 919	648	2 813	-1 582	64	23
IV	8 557	8 225	332	7 316	993	175	5 543	604	2 658	-1 514	70	28
14 I	7 767	7 452	314	6 517	847	162	4 918	591	2 487	-1 311	53	21
II	7 208	6 887	321	6 024	767	169	4 499	589	2 222	-1 098	40	20
III	6 665	6 369	296	5 484	667	150	4 154	514	2 148	-1 050	62	21
IV	5 975	5 716	259	5 058	560	142	3 818	537	1 834	-997	56	24

Véanse notas al final del capítulo.

4. ENTIDADES DE CRÉDITO Y EFC
C) Cuenta de resultados

4.39 Detalle de los productos de la cartera de valores y de los costes de los valores emitidos.
Entidades de depósito

Millones de euros

	Productos de la cartera de valores							Coste financiero de empréstitos, otros valores negociables y financiaciones subordinadas						
	Total 1	Intereses de valores de renta fija de la cartera de inversión					Intereses cartera negoc. renta fija 7 (b)	Resultados cartera renta variable 8 (a)	Total 9	Pagarés y efectos 10	Empréstitos			De financ. subordinadas 14
		Total 2	Entidades cto residentes 3	Administraciones públicas 4	Otros sectores residentes. 5	Sectores no residentes 6					Total 11	Intereses 12	Gastos 13	
09	20 305	12 503	2 637	4 222	3 057	2 587	...	7 802	15 783	1 479	10 395	3 909
10	24 438	12 417	2 406	4 947	2 906	2 158	...	12 021	15 020	503	10 573	3 944
11	27 665	14 611	2 764	6 517	3 187	2 143	...	13 054	16 767	565	11 611	4 591
12	31 290	16 429	3 024	8 591	2 764	2 050	...	14 861	15 178	1 939	10 072	3 168
13	26 040	17 110	2 425	9 721	3 561	1 403	...	8 930	12 049	1 078	8 890	2 081
13 I-IV	26 040	17 110	2 425	9 721	3 561	1 403	...	8 930	12 049	1 078	8 890	2 081
14 I-IV	24 453	14 532	1 860	8 465	2 696	1 510	...	9 921	8 691	298	7 043	1 350
11 III	5 247	3 723	691	1 703	790	539	...	1 524	4 246	121	2 968	1 156
IV	9 116	3 840	728	1 730	791	591	...	5 276	4 269	191	2 960	1 118
12 I	6 677	4 217	846	2 093	760	519	...	2 460	4 218	358	2 815	1 045
II	8 737	4 270	821	2 209	713	526	...	4 467	3 802	462	2 614	725
III	8 196	4 003	665	2 131	671	536	...	4 193	3 597	569	2 335	692
IV	7 680	3 939	692	2 157	620	469	...	3 741	3 562	549	2 307	705
13 I	6 443	4 190	662	2 249	911	368	...	2 253	3 451	421	2 385	644
II	7 088	4 458	703	2 469	936	350	...	2 630	3 129	306	2 238	585
III	6 450	4 361	570	2 552	896	343	...	2 089	2 813	200	2 186	426
IV	6 058	4 101	490	2 451	817	343	...	1 958	2 658	151	2 081	426
14 I	6 422	3 787	522	2 219	729	318	...	2 635	2 487	102	1 938	447
II	7 046	3 680	469	2 150	692	369	...	3 366	2 222	84	1 842	296
III	4 654	3 600	454	2 049	695	403	...	1 054	2 148	67	1 728	353
IV	6 331	3 465	415	2 048	581	422	...	2 867	1 834	44	1 535	254

Véanse notas al final del capítulo.

4. ENTIDADES DE CRÉDITO Y EFC
C) Cuenta de resultados

4.40 Otros productos y gastos ordinarios.
Entidades de depósito

Millones de euros

	Comisiones											Beneficio neto:		
	Neto +13 1=2+12+	Neto 2	Comisiones per- cibidas 3	De las que:				De las que:				Opera- ciones moneda extran- jera 12	Otras opera- ciones finan- cieras 13	Otros pro- duc- tos de explota- ción neto 14
				Por ser- vicios cobros y pagos 4	Por ser- vicios de va- lores 5	Por co- mercia- liza- ciones 6	Otras 7	Comi- siones pagadas 8	Comi- siones cedidas 9	Por opera- ciones con va- lores 10	Otras 11			
09	16 715	12 163	14 630	5 738	1 178	3 003	3 112	2 467	1 201	265	980	810	3 297	445
10	17 000	11 870	14 414	5 340	1 289	3 104	3 047	2 544	1 144	212	1 163	632	4 348	150
11	14 507	11 750	14 298	5 169	1 400	3 064	2 967	2 548	1 078	219	1 224	-96	3 033	-180
12	11 907	11 275	13 912	5 129	1 214	2 926	2 874	2 637	1 101	211	1 281	-623	3 259	-2 004
13	19 798	10 931	13 439	4 689	1 195	3 264	2 595	2 507	998	199	1 270	665	9 934	-1 733
13 I-IV	19 798	10 931	13 439	4 689	1 195	3 264	2 595	2 507	998	199	1 270	665	9 934	-1 733
14 I-IV	18 167	11 189	13 631	4 209	1 404	3 689	2 674	2 442	909	210	1 288	-116	8 495	-1 401
11 I	4 493	2 951	3 541	1 247	329	773	765	590	257	63	264	390	1 045	107
II	3 591	3 070	3 725	1 308	379	777	845	655	263	57	328	149	434	-63
III	3 002	2 856	3 465	1 304	285	727	712	609	275	51	276	-675	925	-104
IV	3 421	2 873	3 568	1 311	406	787	644	695	283	48	357	39	629	-120
12 I	3 821	2 913	3 569	1 281	329	750	752	656	264	64	317	-71	1 489	-510
II	3 255	2 996	3 642	1 321	335	753	785	646	283	51	300	-454	1 230	-517
III	1 873	2 686	3 314	1 231	250	660	755	628	255	49	314	-7	-273	-534
IV	2 958	2 681	3 387	1 296	300	764	582	707	299	46	350	-92	813	-443
13 I	4 159	2 726	3 328	1 154	272	796	686	602	247	58	287	-53	1 851	-365
II	7 953	2 808	3 429	1 216	300	824	657	621	251	43	318	403	5 204	-463
III	3 701	2 655	3 291	1 161	298	810	597	635	251	49	325	139	1 271	-365
IV	3 986	2 742	3 392	1 158	325	833	654	649	249	49	340	176	1 608	-540
14 I	5 562	2 763	3 355	1 051	372	887	635	591	223	67	292	115	3 048	-365
II	5 216	2 908	3 550	1 102	419	907	680	643	273	60	302	-179	2 821	-333
III	3 898	2 741	3 351	1 068	314	916	652	609	222	42	336	81	1 547	-472
IV	3 491	2 777	3 376	987	298	979	707	598	190	41	358	-133	1 078	-231

4. ENTIDADES DE CRÉDITO Y EFC
C) Cuenta de resultados

4.41 Estructura de la cuenta de resultados.
Entidades de depósito residentes y sucursales en el extranjero

Millones de euros

	Pro- ductos finan- carios 1	Costes finan- carios 2	Margen de in- tere- ses 3	Rendi- miento instru- mentos cap. y otros ptos.y gastos 4	Margen bruto 5	Gastos explota- ción 6	del cual		Dota- ciones netas 8	Pérdi- da por deterio- rio de activos finan- carios 9	Resul- tado de la acti- vidad de explo- tación 10	Pérdi- da por deterio- rio del resto de acti- vos 11	Otros resul- tados 12	Benefi- cios antes impues- tos (cont. hasta 1991) 13	Impues- tos s/ socie- dades 14	Dota- ciones obras y fondos socia- les 15	Benefi- cio conta- ble (desde 1992) 16
							de perso- nal 7										
09	104 319	60 405	43 914	24 968	68 882	29 759	17 964	1 354	19 622	18 147	7 496	4 607	15 258	1 579	45	13 634	
10	77 979	42 928	35 051	29 550	64 601	29 847	17 911	3 965	16 834	13 954	5 292	1 923	10 585	275	30	10 280	
11	84 865	54 534	30 332	28 068	58 400	28 995	17 224	1 806	22 724	4 874	21 746	112	-16 760	-2 583	24	-14 201	
12	81 128	47 828	33 300	27 195	60 495	27 424	15 873	6 439	82 961	-56 329	33 448	2 754	-87 023	-13 334	14	-73 703	
13	65 589	38 298	27 291	29 227	56 518	27 205	15 359	2 179	21 760	5 375	4 136	3 497	4 736	-4 535	25	9 245	
13 I-IV	65 589	38 298	27 291	29 227	56 518	27 205	15 359	2 179	21 760	5 375	4 136	3 497	4 736	-4 535	25	9 245	
14 I-IV	55 317	27 690	27 627	28 584	56 211	26 530	14 609	1 091	14 477	14 113	1 531	1 652	14 234	1 881	42	12 311	
11 I	19 984	12 483	7 501	6 426	13 927	7 136	4 259	151	3 095	3 545	678	237	3 104	251	8	2 845	
II	21 022	13 566	7 457	8 171	15 627	7 569	4 541	552	5 171	2 335	883	238	1 690	-561	7	2 244	
III	21 707	14 202	7 506	4 671	12 176	7 187	4 273	527	3 767	695	2 508	-59	-1 872	-867	6	-1 010	
IV	22 152	14 283	7 869	8 801	16 669	7 103	4 151	576	10 691	-1 701	17 677	-305	-19 682	-1 406	3	-18 280	
12 I	21 866	13 593	8 272	6 378	14 650	7 040	4 177	780	5 753	1 077	782	465	760	-401	7	1 155	
II	21 200	12 293	8 907	7 897	16 804	6 996	4 084	2 171	16 027	-8 390	5 524	-335	-14 249	-3 494	4	-10 760	
III	19 452	10 944	8 509	6 094	14 603	6 593	3 786	2 009	13 644	-7 643	2 623	1 735	-8 532	-2 663	3	-5 872	
IV	18 611	10 998	7 612	6 826	14 438	6 795	3 826	1 479	47 536	-41 373	24 518	889	-65 002	-6 776	0	-58 227	
13 I	17 596	10 564	7 032	6 549	13 581	6 776	3 945	395	4 986	1 424	926	-361	136	-547	8	675	
II	17 103	9 979	7 124	10 741	17 865	6 883	3 884	1 393	6 378	3 212	773	462	2 900	-339	6	3 233	
III	15 662	9 171	6 492	5 890	12 381	6 731	3 812	512	4 899	240	387	2 364	2 218	-151	7	2 362	
IV	15 228	8 585	6 643	6 047	12 691	6 815	3 718	-121	5 497	499	2 050	1 032	-518	-3 498	4	2 975	
14 I	14 304	7 780	6 524	8 327	14 852	6 609	3 717	58	3 607	4 578	759	563	4 382	545	21	3 815	
II	14 012	7 234	6 778	8 706	15 483	6 530	3 618	-340	4 068	4 545	1 090	-102	3 354	373	15	2 966	
III	13 635	6 682	6 953	5 080	12 033	6 675	3 669	-141	3 592	1 906	436	932	2 402	554	3	1 844	
IV	13 367	5 995	7 372	6 471	13 843	6 715	3 605	834	3 210	3 084	-754	259	4 097	408	3	3 685	

Véanse notas al final del capítulo.

4. ENTIDADES DE CRÉDITO Y ESTABLECIMIENTOS FINANCIEROS DE CRÉDITO
D) Cuadros complementarios

4.45 Entidades de crédito y EFC
Número de entidades

	Número de entidades							
	Total (a) (b)	Entidades de depósito			Crédito oficial	EFC/ECAOL		
		Total	Entidades españolas	Sucursales extranjeras		Total	Estable- cimientos financieros de crédito (EFC)	ECAOL
1=2+5+8	2=3+4	3	4	5	6=7+8	7	8	
08	362	286	198	88	1	75	75	-
09	352	280	192	88	1	70	70	-
10	337	276	188	88	1	59	59	-
11	335	275	189	86	1	59	59	-
12	314	258	173	85	1	55	55	-
13	292	241	155	86	1	50	50	-
12 /	331	273	186	87	1	57	57	-
///	323	266	181	85	1	56	56	-
IV	314	258	173	85	1	55	55	-
13 /	302	248	163	85	1	53	53	-
//	298	245	160	85	1	52	52	-
///	297	244	159	85	1	52	52	-
IV	292	241	155	86	1	50	50	-
14 /	286	238	154	84	1	47	47	-
//	283	235	151	84	1	47	47	-
///	279	232	147	85	1	46	46	-
IV	272	224	138	86	1	47	47	-

Véanse notas al final del capítulo.

4. ENTIDADES DE CRÉDITO Y EFC
D) Cuadros complementarios

4.46 Entidades de crédito y EFC.
Número de empleados

	Número de empleados					
	Total	Entidades de depósito	Crédito oficial	EFC/ECAOL (a)		
				Total	Establecimientos financieros de crédito	ECAOL
1=2+3+6	2	3	4=5+6	5	6	
94	251 078	246 127	239	4 712	...	4 712
95	249 023	244 908	268	3 847	...	3 847
96	246 800	242 221	273	4 306	4 276	30
97	247 361	242 155	270	4 936	4 936	...
98	247 685	242 268	263	5 154	5 154	...
99	244 513	239 020	264	5 229	5 229	...
00	243 743	238 587	267	4 889	4 889	...
01	245 228	239 895	271	5 062	5 062	...
02	243 677	238 199	268	5 210	5 210	...
03	245 157	239 103	295	5 759	5 759	...
04	247 471	241 164	291	6 016	6 016	...
05	254 411	247 765	290	6 356	6 356	...
06	263 682	256 585	294	6 803	6 803	...
07	277 311	269 920	278	7 113	7 113	...
08	278 301	270 855	296	7 150	7 150	...
09	269 475	263 093	307	6 075	6 075	...
10	263 715	257 578	322	5 815	5 815	...
11	248 093	242 726	320	5 047	5 047	...
12	236 503	231 389	313	4 801	4 801	...
13	217 885	212 998	310	4 577	4 577	...

Véanse notas al final del capítulo.

4. ENTIDADES DE CRÉDITO Y EFC
D) Cuadros complementarios

4.47 Número de oficinas operativas y de representación de las entidades de crédito residentes y del Banco de España (a)

Número de oficinas

Banco de España	Entidades de crédito y establecimientos financieros de crédito						Oficinas de representación		
	Total	Oficinas en España			Oficinas en el extranjero	En el extranjero de entidades residentes	En España de entidades no residentes		
		Total	Entidades de depósito	Crédito oficial				EFC	
1	2=3+7	3=4+5+6	4	5	6	7	8	9	
08	23	46 167	46 065	45 662	1	402	102	130	55
09	23	44 532	44 431	44 085	1	345	101	121	55
10	23	43 267	43 164	42 894	1	269	103	103	54
11	16	40 202	40 103	39 843	1	259	99	94	55
12	16	38 237	38 142	37 903	1	238	95	81	46
13	16	33 786	33 713	33 527	1	185	73	67	43
12 /	16	39 618	39 521	39 273	1	247	97	90	52
12 /	16	39 413	39 317	39 072	1	244	96	89	47
12 /	16	38 237	38 142	37 903	1	238	95	81	46
13 /	16	37 554	37 465	37 265	1	199	89	79	46
13 /	16	36 407	36 318	36 115	1	202	89	77	46
13 /	16	35 521	35 436	35 238	1	197	85	76	44
13 /	16	33 786	33 713	33 527	1	185	73	67	43
14 /	16	33 487	33 414	33 228	1	185	73	69	43
14 /	16	32 807	32 733	32 549	1	183	74	69	43
14 /	16	32 501	32 428	32 249	1	178	73	69	43
14 /	16	32 073	31 999	31 817	1	181	74	68	43

Véanse notas al final del capítulo.

4. ENTIDADES DE CRÉDITO Y EFC
D) Cuadros complementarios

4.48 Entidades de crédito y EFC.
Número de oficinas por
Comunidades Autónomas

Datos referidos a Diciembre de 2014

Número de oficinas

	Banco de España	Entidades de Crédito y EFC/ Credit Institutions and CFIs			
		Oficinas en España/ Branches in Spain	Entidades de depósito/ Deposit-taking institutions	Otras entidades de crédito y EFC/ Other credit institutions and CFIs	
	1	2=3+4	3	4	
País Vasco	1	1 548	1 542	6	País Vasco
Cataluña	1	4 940	4 916	24	Cataluña
Galicia	1	1 736	1 727	9	Galicia
Andalucía	2	5 034	4 998	36	Andalucía
Asturias, Principado de	1	810	805	5	Asturias, Principado de
Cantabria	-	434	432	2	Cantabria
Rioja, La	-	362	361	1	Rioja, La
Murcia, Región de	1	938	933	5	Murcia, Región de
Comunitat Valenciana	2	3 189	3 175	14	Comunitat Valenciana
Aragón	1	1 249	1 242	7	Aragón
Castilla-La Mancha	-	1 704	1 700	4	Castilla-La Mancha
Canarias	2	1 038	1 025	13	Canarias
Navarra, Comunidad Foral de	-	574	573	1	Navarra, Comunidad Foral de
Extremadura	1	1 031	1 025	6	Extremadura
Baleares, Illes	1	947	945	2	Baleares, Illes
Madrid, Comunidad de	1	4 106	4 066	40	Madrid, Comunidad de
Castilla y León	1	2 318	2 311	7	Castilla y León
Ceuta y Melilla	-	41	41	-	Ceuta and Melilla
TOTAL EN ESPAÑA	16	31 999	31 817	182	TOTAL IN SPAIN

December 2014 Data

4.48 Credit Institutions and CFIs
Number of branches by
Regional (autonomous) governments

Number of branches

4. CREDIT INSTITUTIONS AND CFIs
D) Supplementary tables

4. ENTIDADES DE CRÉDITO Y EFC
D) Cuadros complementarios

4.49 Entidades de crédito y EFC.
Número de oficinas por provincias

Datos referidos a Diciembre de 2014

Número de oficinas

	Banco de España	Entidades de Crédito y EFC/ Credit Institutions and CFIs			
		Oficinas en España/ Branches in Spain	Entidades de depósito/ Deposit-taking institutions	Otras entidades de crédito y EFC Other credit institutions and CFIs	
	1	2=3+4	3	4	
Álava	-	254	254	-	Álava
Albacete	-	296	295	1	Albacete
Alacant	1	1 149	1 143	6	Alacant
Almería	-	509	505	4	Almería
Asturias	1	810	805	5	Asturias
Ávila	-	144	144	-	Ávila
Badajoz	1	645	641	4	Badajoz
Balears, Illes	1	947	945	2	Balears, Illes
Barcelona	1	3 484	3 463	21	Barcelona
(capital)	1	1 326	1 312	14	(capital)
Burgos	-	389	388	1	Burgos
Cáceres	-	386	384	2	Cáceres
Cádiz	-	531	524	7	Cádiz
Cantabria	-	434	432	2	Cantabria
Castelló	-	403	401	2	Castelló
Ciudad Real	-	407	406	1	Ciudad Real
Córdoba	-	531	526	5	Córdoba
Coruña, La	1	704	698	6	Coruña, La
Cuenca	-	226	226	-	Cuenca
Girona	-	511	510	1	Girona
Granada	-	653	651	2	Granada
Guadalajara	-	212	211	1	Guadalajara
Gipuzkoa	-	516	514	2	Gipuzkoa
Huelva	-	314	312	2	Huelva
Huesca	-	247	246	1	Huesca
Jaén	-	525	522	3	Jaén
León	-	432	430	2	León
Lleida	-	421	420	1	Lleida
Lugo	-	261	261	-	Lugo
Madrid	1	4 106	4 066	40	Madrid
(capital)	1	2 349	2 324	25	(capital)
Málaga	1	943	937	6	Málaga
Murcia	1	938	933	5	Murcia
Navarra	-	574	573	1	Navarra
Ourense	-	224	224	-	Ourense
Palencia	-	159	159	-	Palencia
Palmas, Las	1	515	508	7	Palmas, Las
Pontevedra	-	547	544	3	Pontevedra
Rioja, La	-	362	361	1	Rioja, La
Salamanca	-	302	301	1	Salamanca
Tenerife	1	523	517	6	Tenerife
Segovia	-	147	147	-	Segovia
Sevilla	1	1 028	1 021	7	Sevilla
Soria	-	121	121	-	Soria
Tarragona	-	524	523	1	Tarragona
Teruel	-	208	208	-	Teruel
Toledo	-	563	562	1	Toledo
València	1	1 637	1 631	6	València
Valladolid	1	423	420	3	Valladolid
Bizkaia	1	778	774	4	Bizkaia
Zamora	-	201	201	-	Zamora
Zaragoza	1	794	788	6	Zaragoza
Ceuta y Melilla	-	41	41	-	Ceuta and Melilla
TOTAL NACIONAL	16	31 999	31 817	182	NATIONAL TOTAL
Extranjero	-	74	59	15	Foreign branches
TOTAL	16	32 073	31 876	197	TOTAL

December 2014 Data

4.49 Credit institutions and CFIs
Number of branches by provinces

Number of branches

4. CREDIT INSTITUTIONS AND CFIs.
D) Supplementary tables

4. ENTIDADES DE CRÉDITO Y EFC (Información obtenida de los estados de supervisión)
E) Balances de los componentes de entidades de crédito y EFC

4.51 Entidades de depósito. Activo

Millones de euros

	Total	Créditos				Valores distintos de acciones y participaciones		Acciones y participaciones		Activos no sectorizados		Promemoria	
		Residentes en España			Resto del mundo	Residentes en España (b)	Resto del mundo (b)	Residentes en España (b)	Resto del mundo	Efectivo	Otros (c)	Del cual	
		Sistema crediticio	AAPP	OSR (a)								Dudosos	Morosos (d)
					1=2a11	2	3	4	5	6	7		
09	3 122 834	215 657	61 228 1	776 533	231 046	311 923	93 537	99 199	84 620	8 517	240 573	91 954	74 765
10	3 119 257	188 442	74 492 1	782 291	223 179	313 916	63 886	102 878	77 311	7 883	284 980	106 573	82 687
11	3 250 226	199 245	82 989 1	715 037	226 960	338 967	58 340	160 409	90 131	7 486	370 662	139 557	106 542
12	3 256 386	229 550	96 890 1	537 748	226 277	406 654	82 808	166 987	90 167	7 434	411 870	168 429	132 200
13	2 874 176	165 060	76 627 1	392 384	174 358	389 591	74 769	188 718	91 280	7 280	314 110	197 962	146 107
13 Sep	3 008 135	156 359	87 425 1	426 892	186 582	439 650	78 397	185 962	89 187	6 300	351 381	188 424	147 114
Oct	2 962 477	149 446	87 847 1	415 246	183 148	428 492	74 272	189 037	87 433	6 495	341 061	191 859	...
Nov	2 946 445	162 670	76 323 1	419 135	178 237	414 425	76 539	185 765	87 610	6 221	339 520	193 304	...
Dic	2 874 176	165 060	76 627 1	392 384	174 358	389 591	74 769	188 718	91 280	7 280	314 110	197 962	146 107
14 Ene	R 2 900 809	135 156	86 858 1	402 255	174 197	409 662	81 044	188 543	91 119	6 228	325 747	197 812	...
Feb	2 865 717	113 711	85 941 1	397 241	167 827	404 196	82 076	186 747	93 476	6 117	328 386	195 774	...
Mar	2 864 774	121 939	86 646 1	387 856	173 264	403 056	84 528	191 718	94 595	5 996	315 175	193 496	145 952
Abr	2 851 939	122 497	87 357 1	372 723	169 588	400 549	86 839	191 223	95 949	6 655	318 560	192 552	...
May	2 863 949	121 875	87 084 1	361 533	180 107	403 558	89 758	188 056	96 100	6 257	329 621	190 285	...
Jun	2 844 221	114 141	90 119 1	369 019	186 922	402 286	85 162	170 777	95 786	6 323	323 688	186 807	144 081
Jul	2 822 701	117 984	89 977 1	352 018	185 880	393 949	85 325	170 935	96 404	6 711	323 518	184 438	...
Ago	2 814 322	113 245	89 525 1	340 649	170 161	400 120	90 746	170 487	96 687	6 604	336 099	184 602	...
Sep	2 818 681	107 035	89 851 1	335 827	181 751	401 096	92 543	168 289	97 666	6 450	338 173	180 998	140 136
Oct	2 805 189	110 630	91 088 1	330 201	175 882	395 602	93 201	165 682	98 124	6 315	338 463	178 832	...
Nov	2 827 729	113 168	91 500 1	336 384	186 968	389 518	94 368	160 765	102 433	6 221	346 403	177 259	...
Dic	2 779 110	113 134	94 694 1	328 196	163 863	388 360	81 494	156 948	104 096	7 604	340 722	173 532	130 742
15 Ene	P 2 759 370	103 901	96 906 1	318 207	171 156	373 444	86 547	135 435	104 960	6 488	362 325	172 862	...

Veáanse notas al final del capítulo

4. ENTIDADES DE CRÉDITO Y EFC(Información obtenida de los estados de supervisión)
E) Balances de los componentes de entidades de crédito y EFC

4.52 Entidades de depósito. Pasivo

Millones de euros

	Total	Depósitos					Pasivos no sectorizados			
		Total	Residentes en España			Resto del mundo	Valores distintos de acciones y particip.	Patrimonio, ajustes y correcc. (b)	Pasivos de Obra Benéfico-Social (c)	Periodificación y otros pasivos (c)
			Sistema crediticio	AAPP	OSR (a)					
		1=3a10	2=3a6	3	4	5	6	7	8	9
09	3 122 834	2 267 891	270 897	77 873 1	422 781	496 339	390 791	259 750	3 314	201 088
10	3 119 257	2 244 624	236 123	75 287 1	434 104	499 111	377 455	269 888	3 217	224 072
11	3 250 226	2 245 317	340 066	66 470 1	358 356	480 425	368 620	350 126	3 022	283 140
12	3 256 386	2 224 677	524 074	67 341 1	304 172	329 089	324 418	389 230	2 077	315 983
13	2 874 176	1 999 036	333 422	61 796 1	307 976	295 842	234 985	414 010	1 593	224 553
13 Sep	3 008 135	2 079 107	382 358	78 783 1	309 717	308 249	248 800	412 350	1 811	266 067
Oct	2 962 477	2 044 884	372 302	77 932 1	294 804	299 845	241 355	415 337	1 733	259 168
Nov	2 946 445	2 035 084	364 765	68 125 1	306 209	295 986	238 096	415 296	1 638	256 331
Dic	2 874 176	1 999 036	333 422	61 796 1	307 976	295 842	234 985	414 010	1 593	224 553
14 Ene	R 2 900 809	1 998 920	335 648	59 996 1	305 098	298 179	233 623	417 853	1 479	248 933
Feb	2 865 717	1 982 031	323 245	70 959 1	294 674	293 154	227 603	419 172	1 408	235 502
Mar	2 864 774	1 994 851	320 548	73 851 1	302 131	298 321	225 650	419 522	1 360	223 391
Abr	2 851 939	1 973 024	327 163	63 661 1	281 397	300 802	225 871	419 907	1 330	231 807
May	2 863 949	1 985 297	318 605	73 518 1	288 562	304 611	221 463	418 431	1 646	237 113
Jun	2 844 221	1 982 721	302 210	75 825 1	307 470	297 216	213 765	408 596	514	238 627
Jul	2 822 701	1 969 709	309 783	67 182 1	291 554	301 190	207 678	407 597	505	237 212
Ago	2 814 322	1 952 156	298 549	71 694 1	285 737	296 177	208 026	409 544	495	244 101
Sep	2 818 681	1 958 175	290 392	75 859 1	278 865	313 060	204 660	406 063	448	249 334
Oct	2 805 189	1 960 156	290 547	73 745 1	267 089	328 775	195 149	401 210	389	248 285
Nov	2 827 729	1 980 228	285 028	77 708 1	274 955	342 537	194 496	400 755	171	252 079
Dic	2 779 110	1 938 818	276 373	73 449 1	283 799	305 196	196 334	392 428	86	251 443
15 Ene	P 2 759 370	1 918 455	268 170	87 850 1	265 833	296 601	186 700	375 350	88	278 777

Veáanse notas al final del capítulo

4. ENTIDADES DE CRÉDITO Y EFC(Información obtenida de los estados de supervisión)
E) Balances de los componentes de entidades de crédito y EFC

4.53 Entidades de depósito. Crédito. Otros sectores residentes

Millones de euros

	Total (a) 12+13 +10+11+ 1=4+5+7	Del cual:		Crédi- to co- mercial	Del cual:		Otros deudores a plazo			Deudores a la vista	Arrenda- miento finan- ciero	Dudosos (c)	Crédito asumido por el Estado	Pro-memoria Total menos crédito a EFC desde enero 2014
		A tipo variable	En mone- da ex- tranjera		Deudo- res con garant. real	Con garantía hipote- caria	Total	Del cual:						
								Adquis. tempor. activos	Activos financ. híbridos (b)					
	2	3	4	5	6	7	8	9	10	11	12	13	14	
09	1 776 533	1 249 050	16 939	49 175	1 105 111	1 064 803	466 092	23 364	13	37 433	30 481	88 240	-	1 776 533
10	1 782 291	1 256 445	19 138	48 354	1 090 224	1 049 149	480 623	39 219	14	34 709	25 861	102 520	-	1 782 291
11	1 715 037	1 250 187	18 556	44 440	1 018 402	981 966	456 709	43 849	10	38 291	21 689	135 505	-	1 715 037
12	1 537 748	1 132 713	15 295	36 180	888 758	856 296	397 855	41 673	6	34 621	17 732	162 601	-	1 537 748
13	1 392 384	1 011 076	11 940	28 625	780 068	753 728	342 281	42 974	0	33 602	16 022	191 784	-	1 392 384
13 Sep	1 426 892	1 029 661	12 786	26 943	809 924	780 081	363 494	41 160	0	28 842	15 681	182 007	-	1 426 892
Oct	1 415 246	1 028 560	12 269	28 208	800 062	771 737	356 432	36 820	0	28 988	16 118	185 439	-	1 415 246
Nov	1 419 135	1 021 601	11 820	29 257	795 307	767 540	356 103	41 287	0	35 316	16 113	187 039	-	1 419 135
Dic	1 392 384	1 011 076	11 940	28 625	780 068	753 728	342 281	42 974	0	33 602	16 022	191 784	-	1 392 384
14 Ene	R 1 402 255	1 018 880	13 812	26 097	775 684	748 738	359 301	36 004	0	33 521	15 828	191 825	-	1 376 238
Feb	1 397 241	1 010 437	13 278	25 110	770 278	744 463	364 549	42 831	0	31 660	15 792	189 853	-	1 372 605
Mar	1 387 856	1 009 096	13 734	26 420	766 639	741 212	359 399	41 881	0	32 347	15 672	187 380	-	1 362 510
Abr	1 372 723	1 001 743	13 175	25 926	763 325	737 793	349 364	34 100	0	32 113	15 616	186 379	-	1 348 120
May	1 361 533	995 407	13 656	26 044	761 636	735 395	342 932	29 509	0	31 263	15 554	184 103	-	1 337 020
Jun	1 369 019	983 818	13 656	26 686	757 472	729 256	348 956	39 058	0	39 991	15 402	180 511	-	1 344 315
Jul	1 352 018	979 903	13 748	26 463	752 918	725 175	347 027	36 788	0	31 358	15 431	178 820	-	1 327 078
Ago	1 340 649	974 337	14 092	25 993	748 703	721 430	341 928	33 978	0	30 154	15 174	178 698	-	1 315 557
Sep	1 335 827	964 006	14 491	25 708	745 446	717 853	342 283	34 940	0	32 260	15 051	175 080	-	1 311 101
Oct	1 330 201	961 590	14 186	26 272	741 050	714 170	343 920	34 885	0	30 886	15 104	172 969	-	1 305 324
Nov	1 336 384	955 365	14 182	28 306	737 042	710 604	344 123	34 319	0	40 552	15 028	171 333	-	1 311 658
Dic	1 328 196	943 205	14 785	30 926	731 648	704 841	351 980	40 589	-	31 116	15 053	167 473	-	1 302 203
15 Ene	P 1 318 207	933 751	14 955	28 539	727 098	700 250	348 991	38 447	-	32 054	14 887	166 638	-	1 290 423

4. ENTIDADES DE CRÉDITO Y EFC(Información obtenida de los estados de supervisión)
E) Balances de los componentes de entidades de crédito y EFC

4.54 Entidades de depósito. Activo. Valores

Millones de euros

	Valores distintos de acciones y participaciones										Acciones y participaciones				
	Total	Residentes en España						Resto del mundo			Total	Residentes en España			RM
		Total	Sistema Credi- cio	AAPP			OSR	Neto	Total	Posic. cortas (a)		Total	Sistema Credi- cio	OSR	
				Neto	Total	Posic. cortas (a)									
1=2+8	2=3+4+7	3	4=5-6	5	6	7	8=9-10	9	10	11=12+	12=13+14	13	14	15	
09	405 461	311 923	60 033	148 722	154 413	5 691	103 168	93 537	96 129	2 591	183 819	99 199	13 409	85 790	84 620
10	377 801	313 916	58 861	156 326	164 349	8 023	98 728	63 886	70 498	6 612	180 189	102 878	14 944	87 934	77 311
11	397 307	338 967	62 368	186 635	194 454	7 820	89 964	58 340	64 105	5 765	250 540	160 409	59 546	100 863	90 131
12	489 462	406 654	73 773	222 997	229 112	6 115	109 884	82 808	90 282	7 474	257 154	166 987	55 964	111 023	90 167
13	464 360	389 591	51 055	231 099	237 904	6 804	107 437	74 769	82 611	7 842	279 998	188 718	64 244	124 474	91 280
13 Sep	518 047	439 650	55 090	267 760	274 464	6 704	116 799	78 397	86 248	7 851	275 149	185 962	64 290	121 673	89 187
Oct	502 763	428 492	54 111	261 057	267 489	6 432	113 324	74 272	81 429	7 157	276 471	189 037	64 777	124 260	87 433
Nov	490 964	414 425	51 471	251 142	258 338	7 197	111 812	76 539	83 475	6 936	273 375	185 765	63 534	122 231	87 610
Dic	464 360	389 591	51 055	231 099	237 904	6 804	107 437	74 769	82 611	7 842	279 998	188 718	64 244	124 474	91 280
14 Ene	R 490 706	409 662	51 431	251 095	257 382	6 287	107 136	81 044	88 753	7 709	279 662	188 543	64 586	123 957	91 119
Feb	486 272	404 196	50 229	249 880	256 813	6 933	104 087	82 076	90 320	8 244	280 222	186 747	62 049	124 697	93 476
Mar	487 585	403 056	46 275	255 348	262 166	6 818	101 434	84 528	92 870	8 342	286 313	191 718	61 961	129 756	94 595
Abr	487 387	400 549	44 057	257 894	264 929	7 035	98 597	86 839	95 672	8 833	287 172	191 223	63 095	128 128	95 949
May	493 317	403 558	42 432	262 505	269 418	6 913	98 621	89 758	98 809	9 051	284 156	188 056	62 680	125 377	96 100
Jun	487 447	402 286	42 249	261 966	269 925	7 959	98 071	85 162	93 455	8 293	266 563	170 777	52 143	118 635	95 786
Jul	479 275	393 949	39 220	259 084	267 042	7 958	95 645	85 325	94 223	8 898	267 339	170 935	52 371	118 563	96 404
Ago	490 866	400 120	38 750	266 011	273 600	7 590	95 360	90 746	100 268	9 522	267 174	170 487	51 654	118 833	96 687
Sep	493 639	401 096	37 045	269 819	278 278	8 459	94 233	92 543	101 763	9 220	265 955	168 289	50 058	118 231	97 666
Oct	488 803	395 602	34 600	267 354	277 689	10 335	93 648	93 201	101 648	8 447	263 806	165 682	46 943	118 738	98 124
Nov	483 886	389 518	32 289	264 343	273 495	9 152	92 886	94 368	103 686	9 317	263 199	160 765	41 945	118 820	102 433
Dic	469 854	388 360	31 670	261 910	270 038	8 128	94 780	81 494	91 685	10 191	261 044	156 948	38 937	118 011	104 096
15 Ene	P 459 991	373 444	30 067	253 071	261 396	8 324	90 306	86 547	96 185	9 637	240 395	135 435	24 976	110 460	104 960

4. ENTIDADES DE CRÉDITO Y EFC (Información obtenida de los estados de supervisión)
E) Balances de los componentes de entidades de crédito y EFC

4.55 Entidades de depósito. Pasivo. Otros sectores residentes

Millones de euros

	Del cual:												
	Total (a)	En moneda extranjera	Depósitos a la vista, de ahorro y a plazo					Pasivos por transferencias de activos (b)	Pasivos financieros híbridos (c)	Cesión temporal de activos	Depósitos subordinados (d)	Otros pasivos	Promemoria: Depósitos distribuidos por provincias (e)
			En euros				En moneda extranjera						
			Total	A la vista	De ahorro	A plazo							
+12 9+10+11 1=3+7+8+	2	3=4 a 6	4	5	6	7	8	9	10	11	12	13	
09	1 422 781	33 064	1 187 763	261 509	207 791	718 463	22 015	66 933	24 095	69 388	52 587	...	1 142 013
10	1 434 104	30 737	1 211 843	258 755	211 287	741 800	19 383	54 285	25 664	71 137	51 793	...	1 148 253
11	1 358 356	28 062	1 162 269	262 173	202 949	697 147	17 719	47 350	27 180	59 933	43 906	...	1 109 656
12	1 304 172	30 200	1 141 267	258 972	199 073	683 222	20 486	36 817	19 610	60 111	25 882	...	1 100 444
13	1 307 976	30 414	1 155 705	281 920	206 485	667 300	21 374	31 615	15 592	63 989	19 700	...	1 134 915
13 Sep	1 309 717	29 973	1 165 256	275 604	200 139	689 512	20 777	32 898	15 094	55 933	19 759	...	1 126 169
Oct	1 294 804	28 999	1 154 514	275 926	198 379	680 210	19 904	32 808	15 010	53 011	19 557
Nov	1 306 209	28 774	1 163 632	282 012	203 493	678 127	19 655	32 586	15 556	55 168	19 612
Dic	1 307 976	30 414	1 155 705	281 920	206 485	667 300	21 374	31 615	15 592	63 989	19 700	...	1 134 915
14 Ene	1 305 098	29 645	1 162 918	290 011	203 077	669 831	20 448	30 984	17 052	53 827	19 869
Feb	1 294 674	28 606	1 148 848	279 185	203 477	666 186	19 533	31 140	17 204	58 207	19 742
Mar	1 302 131	29 352	1 156 339	289 292	203 646	663 401	20 266	30 851	17 420	57 572	19 683	...	1 136 042
Abr	1 281 397	29 330	1 141 454	285 771	204 026	651 658	20 252	29 840	17 686	50 978	21 187
May	1 288 562	29 176	1 152 971	297 786	208 102	647 083	19 954	30 135	18 507	45 664	21 330
Jun	1 307 470	29 797	1 163 232	309 299	214 147	639 786	20 511	28 725	19 324	54 329	21 349	...	1 148 775
Jul	1 291 554	28 274	1 153 532	307 213	213 980	632 338	20 710	28 384	19 882	51 583	17 464
Ago	1 285 737	28 502	1 152 249	311 084	215 243	625 922	21 076	28 252	20 426	46 400	17 334
Sep	1 278 865	26 719	1 148 132	312 953	214 415	620 764	20 872	28 197	20 836	45 080	15 747	...	1 136 121
Oct	1 267 089	26 966	1 134 059	311 233	211 156	611 669	21 119	27 749	21 611	46 881	15 671
Nov	1 274 955	27 209	1 141 071	324 566	216 537	599 968	21 367	31 056	21 314	44 490	15 657
Dic	1 283 799	27 499	1 138 212	328 776	221 934	587 502	21 532	26 441	21 786	60 099	15 729	...	1 139 756
15 Ene	P 1 265 833	27 422	1 138 534	331 891	222 645	583 999	21 406	26 030	21 809	42 933	15 120

Veáanse notas al final del capítulo

4. ENTIDADES DE CRÉDITO Y EFC (Información obtenida de los estados de supervisión)
E) Balances de los componentes de entidades de crédito y EFC

4.56 Entidades de depósito. Otros activos no sectorizados

Millones de euros

	Activo fijo															Activos O.B.S.			Periodificación y otros activos				
	Total	Mobiliario	Inmuebles	Derechos s/bienes de arrendamiento financieros	Activos cedidos en arrendamiento operativo	Activos no corrientes en venta	Activo intangible	Total	Inmuebles	Mobiliario e instalaciones	Total	Periodificación			Otros activos								
												Total	Devenido de productos	Otros									
																14	13	14					
1	2	3	4	5	6	7	8=9+10	9	10	11=12+15	12=13+	13	14	15									
09	42 414	6 943	20 767	594	738	10 852	2 520	1 815	1 305	510	196 344	10 565	8 366	2 199	185 779								
10	46 919	6 300	21 743	600	669	15 019	2 588	1 868	1 398	470	236 192	11 594	8 353	3 241	224 598								
11	54 333	5 656	19 418	573	646	24 629	3 411	1 738	1 309	429	314 591	12 222	9 076	3 146	302 369								
12	50 798	5 181	16 408	539	530	20 995	7 144	1 086	831	255	359 986	11 843	7 600	4 243	348 142								
13	50 203	4 672	16 166	524	482	19 828	8 530	799	621	179	263 107	9 814	6 470	3 344	253 294								
13 Sep	48 603	4 807	16 076	504	471	18 384	8 360	880	675	205	301 898	12 481	7 153	5 328	289 417								
Oct	48 827	4 745	16 034	510	473	18 659	8 406	849	659	190	291 386	12 357	7 059	5 298	279 029								
Nov	49 120	4 711	16 066	515	466	18 856	8 508	805	621	184	289 594	12 375	7 373	5 002	277 220								
Dic	50 203	4 672	16 166	524	482	19 828	8 530	799	621	179	263 107	9 814	6 470	3 344	253 294								
14 Ene	50 140	4 558	16 121	592	462	19 911	8 496	741	566	175	274 866	9 644	6 203	3 441	265 221								
Feb	50 275	4 529	16 074	593	458	20 147	8 474	714	545	170	277 396	11 427	6 470	4 957	265 969								
Mar	50 241	4 498	16 030	590	454	20 218	8 451	711	542	169	264 224	12 603	6 493	6 110	251 621								
Abr	50 558	4 471	15 998	595	450	20 605	8 438	708	540	168	267 294	12 383	6 290	6 092	254 911								
May	50 830	4 409	16 016	600	450	20 925	8 430	707	539	168	278 084	12 917	6 840	6 077	265 167								
Jun	51 286	4 384	15 872	597	445	21 555	8 432	362	296	66	272 039	10 924	6 154	4 770	261 115								
Jul	51 180	4 341	15 796	595	464	21 545	8 439	358	292	66	271 981	10 656	5 952	4 704	261 325								
Ago	51 135	4 258	15 813	642	443	21 531	8 448	356	291	65	284 608	11 225	6 529	4 696	273 383								
Sep	51 699	4 205	15 899	642	435	21 737	8 782	330	280	50	286 143	10 740	6 265	4 475	275 403								
Oct	52 596	4 203	15 895	646	432	22 102	9 319	297	251	46	285 571	10 271	6 266	4 006	275 299								
Nov	53 157	4 219	15 859	601	437	22 557	9 484	106	88	18	293 140	10 671	6 692	3 980	282 469								
Dic	53 196	4 313	15 907	607	437	22 731	9 202	21	20	1	287 505	9 131	5 684	3 447	278 374								
15 Ene	P 53 325	4 297	16 092	593	441	22 737	9 164	21	20	1	308 978	8 752	5 533	3 219	300 226								

4. ENTIDADES DE CRÉDITO Y EFC (Información obtenida de los estados de supervisión)

4.57 Entidades de depósito. Patrimonio neto, ajustes y correcciones de valor

E) Balances de los componentes de entidades de crédito y EFC

Millones de euros

	Total	Patrimonio neto							Ajustes de valoración A.y P. financieros	Correcciones de valor por deterioro activos (c)			Promemoria	
		Total	Fondos propios					Ajustes valoración (a)		Total	Del cual:			Pérdidas por deterioro de participaciones (f)
			Total	Capital y fondo dotación	Reservas	Beneficios netos	Otras cuentas				Total para créditos (d)	Específica para créditos OSR (e)		
10	1=2+9+	2=3+8	3=4a7	4	5	6	7	8	9	10	11	12	13	
09	259 750	183 439	180 952	18 546	145 811	12 885	3 709	2 486	15 116	61 195	51 284	32 552	4 873	
10	269 888	170 885	174 139	25 293	134 680	9 287	4 878	-3 254	12 089	86 914	68 079	39 644	2 649	
11	350 126	212 606	216 816	46 746	177 958	-14 721	6 833	-4 210	15 630	121 890	80 090	49 631	17 404	
12	389 230	186 806	191 474	71 340	187 355	-68 634	1 414	-4 668	13 735	188 688	119 996	72 276	27 850	
13	414 010	223 575	221 774	76 816	133 439	8 790	2 731	1 801	6 701	183 734	110 080	89 405	1 634	
13 Sep	412 350	218 594	217 327	75 421	131 522	5 886	4 498	1 267	7 329	186 426	115 632	80 156	772	
Oct	415 337	221 193	218 187	75 948	132 203	5 799	4 237	3 006	7 816	186 329	115 932	
Nov	415 296	220 462	218 226	76 032	132 185	5 909	4 099	2 236	7 863	186 971	115 969	
Dic	414 010	223 575	221 774	76 816	133 439	8 790	2 731	1 801	6 701	183 734	110 080	89 405	1 634	
14 Ene	R 417 853	226 623	223 617	77 009	142 881	1 376	2 351	3 006	7 834	183 396	109 998	
Feb	419 172	230 549	227 021	77 810	143 356	3 622	2 233	3 528	7 981	180 642	109 006	
Mar	419 522	230 462	226 269	77 648	143 218	3 702	1 700	4 193	7 915	181 145	108 625	85 893	306	
Abr	419 907	233 095	228 545	77 852	142 897	5 322	2 474	4 551	7 974	178 837	107 933	
May	418 431	232 318	227 741	77 960	141 587	5 668	2 527	4 576	7 737	178 376	107 749	
Jun	408 596	223 315	218 051	78 659	132 260	6 578	553	5 264	8 040	177 241	106 245	84 282	849	
Jul	407 597	223 883	218 558	78 841	132 213	7 604	-100	5 325	7 619	176 095	105 122	
Ago	409 544	225 239	218 963	78 871	132 187	7 976	-71	6 276	8 390	175 915	104 777	
Sep	406 063	224 880	218 132	79 026	131 139	8 331	-365	6 748	8 285	172 899	102 242	81 517	967	
Oct	401 210	221 700	215 835	78 879	128 984	8 370	-398	5 865	8 078	171 431	101 248	
Nov	400 755	223 225	215 474	79 490	127 594	9 140	-749	7 751	7 356	170 174	100 736	
Dic	392 428	220 532	212 804	79 684	122 595	11 275	-750	7 728	7 843	164 054	95 785	77 740	-635	
15 Ene	P 375 350	218 208	210 238	61 556	149 018	986	-1 322	7 970	7 024	150 118	95 860	

Veáanse notas al final del capítulo

4. ENTIDADES DE CRÉDITO Y EFC (Información obtenida de los estados de supervisión)

4.58 Entidades de depósito. Pasivos no sectorizados

E) Balances de los componentes de entidades de crédito y EFC

Millones de euros

	Pasivo OBS				Periodificación y otros pasivos								
	Total	Fondo dotación	Reservas	Otros pasivos	Total	Fondos de provisión				Periodificación			Otros pasivos
						Total	Pensiones	Impuestos	Otros	Total	Interes no vdos	Otras period.	
1	2	3	4	5	6	7	8	9	10	11	12	13	
09	3 314	2 625	109	580	201 088	29 932	20 009	826	9 097	22 965	17 023	5 941	148 192
10	3 217	2 581	130	507	224 072	32 320	20 810	704	10 806	23 575	17 878	5 696	168 177
11	3 022	2 423	138	461	283 140	27 757	18 253	608	8 896	25 011	19 671	5 341	230 372
12	2 077	1 695	54	329	315 983	36 573	16 878	665	19 030	25 231	20 066	5 165	254 179
13	1 593	1 239	53	301	224 553	29 926	16 733	1 332	11 860	23 040	17 978	5 062	171 587
13 Sep	1 811	1 597	53	162	266 067	33 159	17 173	916	15 069	25 007	19 487	5 521	207 901
Oct	1 733	1 531	53	149	259 168	32 810	17 035	916	14 859	25 464	18 874	6 590	200 893
Nov	1 638	1 445	53	141	256 331	32 234	16 847	935	14 452	25 286	18 644	6 642	198 811
Dic	1 593	1 239	53	301	224 553	29 926	16 733	1 332	11 860	23 040	17 978	5 062	171 587
14 Ene	1 479	1 169	49	261	248 933	29 258	16 302	1 337	11 618	22 650	17 324	5 326	197 025
Feb	1 408	1 135	49	224	235 502	29 031	16 255	1 350	11 426	21 933	17 022	4 910	184 538
Mar	1 360	988	49	324	223 391	28 583	16 159	1 326	11 099	20 472	15 552	4 920	174 337
Abr	1 330	1 103	49	179	231 807	28 254	16 051	1 296	10 907	20 324	15 332	5 191	183 229
May	1 646	1 437	49	160	237 113	28 100	15 942	1 344	10 814	20 888	15 443	5 445	188 125
Jun	514	428	63	22	238 627	27 634	16 885	1 464	9 285	20 079	14 587	5 492	190 914
Jul	505	421	49	35	237 212	26 857	16 530	1 426	8 900	19 907	14 391	5 516	190 448
Ago	495	414	47	35	244 101	26 664	16 490	1 420	8 753	20 995	15 247	5 748	196 442
Sep	448	372	47	30	249 334	26 265	16 390	1 324	8 550	20 590	14 898	5 692	202 479
Oct	389	312	47	30	248 285	26 122	16 343	1 305	8 474	19 985	14 273	5 712	202 178
Nov	171	161	1	8	252 079	25 963	16 298	1 172	8 493	20 114	14 238	5 876	206 001
Dic	86	81	1	4	251 443	28 559	17 737	2 419	8 402	20 148	13 625	6 524	202 736
15 Ene	P 88	83	1	4	278 777	27 105	17 359	1 435	8 312	19 246	12 188	7 058	232 425

4. ENTIDADES DE CRÉDITO Y EFC (Información obtenida de los estados de supervisión)
E) Balances de los componentes de entidades de crédito y EFC

4.81 Establecimientos financieros de crédito. Activo

Millones de euros

	Total	Créditos			Valores distintos de acciones y participaciones		Acciones y participaciones		Activos no sectorizados		Promemoria		
		Residentes en España			Resto del mundo	Residentes en España	Resto del mundo	Residentes en España	Resto del mundo	Efectivo	Otros (b)	Del cual	
		Sistema crediticio	AAPP	OSR (a)								Dudosos	Morosos (c)
					1=2a11	2	3	4	5	6	7		
09	54 200	1 918	1 760	44 422	3 656	756	-	49	14	0	1 626	4 790	4 514
10	53 540	2 132	2 180	42 125	4 604	557	-	35	13	0	1 893	4 252	3 961
11	54 637	2 121	1 919	43 064	5 034	1	-	61	13	0	2 423	3 831	3 478
12	49 445	2 822	1 312	38 996	3 723	90	1	86	13	0	2 402	3 824	3 420
13	47 182	2 061	1 385	36 789	4 575	6	-	93	13	0	2 258	4 022	3 236
13 Sep	45 647	2 672	1 234	35 355	3 894	56	-	91	13	0	2 332	4 390	3 562
Oct	44 156	2 509	800	34 406	3 996	39	0	93	13	0	2 299	4 266	...
Nov	44 345	2 633	947	34 239	4 174	23	0	93	13	0	2 222	4 146	...
Dic	47 182	2 061	1 385	36 789	4 575	6	-	93	13	0	2 258	4 022	3 236
14 Ene	46 381	2 171	1 197	35 934	4 413	4	-	99	13	0	2 549	4 016	...
Feb	46 013	2 480	990	35 371	4 452	2	-	107	13	0	2 597	4 011	...
Mar	46 128	2 273	1 023	35 347	4 695	0	-	113	13	0	2 664	4 004	3 207
Abr	46 018	2 089	889	35 466	4 571	0	-	112	13	0	2 877	4 131	...
May	46 253	2 323	924	35 161	4 770	0	-	113	13	0	2 949	4 263	...
Jun	46 038	1 944	939	35 414	4 959	0	-	114	13	0	2 655	4 389	3 149
Jul	45 785	1 890	966	35 372	4 636	0	-	112	13	0	2 795	4 288	...
Ago	45 973	2 408	841	34 797	4 872	0	-	112	13	0	2 930	4 187	...
Sep	45 432	1 705	825	34 981	4 916	0	-	112	13	0	2 879	4 089	2 964
Oct	45 784	2 158	795	35 123	4 799	0	-	112	13	0	2 784	3 967	...
Nov	45 910	2 321	817	34 961	4 768	0	-	157	13	0	2 873	3 848	...
Dic	47 251	2 874	929	36 611	4 248	0	-	125	-0	0	2 463	3 726	2 896
15 Ene	P 46 427	3 371	870	35 349	3 749	0	-	112	...	0	2 976	3 607	...

Veáanse notas al final del capítulo

4. ENTIDADES DE CRÉDITO Y EFC (Información obtenida de los estados de supervisión)
E) Balances de los componentes de entidades de crédito y EFC

4.82 Establecimientos financieros de crédito. Pasivo

Millones de euros

	Total	Depósitos				Pasivos no sectorizados			
		Total	Residentes en España			Resto del mundo	Valores distintos de acciones y particip.	Patrimonio, ajustes y correcc. (a)	Periodificación y otros pasivos (b)
			Sistema crediticio	AAPP	OSR				
		1=3a9	2=3a6	3	4	5	6	7	8
09	54 200	44 410	33 935	13	1 483	8 980	389	6 970	2 431
10	53 540	43 889	33 192	15	1 773	8 909	330	6 923	2 399
11	54 637	45 933	31 629	13	6 646	7 645	296	6 229	2 179
12	49 445	40 239	28 678	9	6 323	5 228	156	6 515	2 535
13	47 182	38 146	27 772	12	6 002	4 360	76	6 976	1 984
13 Sep	45 647	36 014	26 436	8	5 049	4 520	126	6 874	2 632
Oct	44 156	36 400	25 161	9	6 701	4 528	127	6 710	920
Nov	44 345	36 743	24 639	11	7 550	4 543	60	6 726	817
Dic	47 182	38 146	27 772	12	6 002	4 360	76	6 976	1 984
14 Ene	46 381	38 139	26 948	12	6 441	4 738	75	6 693	1 473
Feb	46 013	37 513	26 883	12	6 066	4 551	75	6 682	1 743
Mar	46 128	37 194	27 167	12	5 635	4 379	24	6 845	2 065
Abr	46 018	37 353	26 478	12	6 141	4 722	24	6 880	1 760
May	46 253	37 894	27 238	12	5 955	4 689	24	6 918	1 417
Jun	46 038	36 738	26 758	12	5 326	4 643	24	6 800	2 476
Jul	45 785	37 091	27 011	12	5 680	4 388	24	6 901	1 769
Ago	45 973	37 109	27 264	11	5 532	4 301	25	6 818	2 022
Sep	45 432	36 083	26 781	11	5 094	4 197	25	6 882	2 441
Oct	45 784	36 897	27 045	11	5 445	4 395	25	6 920	1 942
Nov	45 910	37 074	26 588	11	6 019	4 456	25	6 902	1 909
Dic	47 251	37 882	28 234	15	5 307	4 326	25	6 964	2 380
15 Ene	P 46 427	37 346	26 003	-0	5 572	5 770	25	6 684	2 372

Veáanse notas al final del capítulo

4. ENTIDADES DE CRÉDITO Y EFC (Información obtenida de los estados de supervisión)
E) Balances de los componentes de entidades de crédito y EFC

4.83 Establecimientos financieros de crédito
Crédito. Otros sectores residentes.

Millones de euros

	Total 12 +10+11+ 1=4+5+7	Del cual:		Crédito comer- cial	Del cual:		Otros deudores a plazo			Deudores a la vista	Arrenda- miento finan- ciero	Dudosos (a)
		A tipo variable	En mone- da ex- tranjera		Deudo- res con garant. real	Con garant. hipote- caria	Total	Del cual:				
								Adquis. tempor. activos	Activos financ. híbridos			
	2	3	4	5	6	7	8	9	10	11	12	
09	44 422	22 402	0	6 088	10 631	10 104	12 346	-	-	3 468	7 352	4 537
10	42 125	19 619	1	5 865	10 766	10 178	11 816	-	-	3 235	6 385	4 060
11	43 064	22 370	4	5 496	14 369	13 807	11 411	-	-	2 753	5 422	3 614
12	38 996	20 866	5	4 342	12 184	11 795	10 583	-	-	4 157	4 108	3 621
13	36 789	19 761	14	5 945	10 284	10 118	9 416	-	-	4 411	2 903	3 830
13 Sep	35 355	18 819	19	3 829	10 520	10 356	9 372	-	-	3 934	3 583	4 116
Oct	34 406	18 232	18	3 863	10 192	10 033	9 047	-	-	3 812	3 472	4 020
Nov	34 239	18 056	18	3 991	10 094	9 936	9 015	-	-	3 775	3 438	3 927
Dic	36 789	19 761	14	5 945	10 284	10 118	9 416	-	-	4 411	2 903	3 830
14 Ene	35 934	19 201	13	5 962	9 993	9 831	9 046	-	-	4 287	2 821	3 825
Feb	35 371	18 797	13	6 030	9 783	9 624	8 780	-	-	4 196	2 761	3 820
Mar	35 347	18 856	13	5 141	10 171	10 005	9 439	-	-	3 995	2 785	3 815
Abr	35 466	18 808	13	5 338	10 145	9 980	9 282	-	-	3 985	2 778	3 938
May	35 161	18 530	13	5 477	9 995	9 832	8 960	-	-	3 926	2 737	4 066
Jun	35 414	18 443	13	5 202	9 527	9 360	9 716	-	-	4 114	2 666	4 189
Jul	35 372	18 313	13	5 373	9 460	9 294	9 721	-	-	4 085	2 648	4 085
Ago	34 797	17 918	13	5 445	9 256	9 094	9 527	-	-	3 997	2 590	3 982
Sep	34 981	17 969	13	5 212	9 332	9 323	9 893	-	-	4 081	2 581	3 882
Oct	35 123	17 951	13	5 384	9 323	9 313	9 998	-	-	4 077	2 579	3 763
Nov	34 961	17 774	13	5 515	9 231	9 221	9 978	-	-	4 037	2 553	3 647
Dic	36 611	19 146	14	5 680	9 371	9 362	10 664	-	-	4 760	2 608	3 528
15 Ene	P 35 349	18 486	13	5 485	9 048	9 039	10 297	-	-	4 595	2 518	3 406

Veáanse notas al final del capítulo

4. ENTIDADES DE CRÉDITO Y EFC (Información obtenida de los estados de supervisión)
E) Balances de los componentes de entidades de crédito y EFC

4.84 Establecimientos financieros de crédito
Otros activos no sectorizados

Millones de euros

	Activo fijo							Periodificación y otros activos				
	Total	Mobilia- rio	Inmue- bles	Dere- chos s/bie- nes de arren- damiento finan- ciero	Activos cedidos en a- rrenda- miento opera- tivo	Activos no co- rrient- es en venta	Activo intan- gible	Total	Periodificación			Otros acti- vos
									Total	Devengo de pro- ducto- s	Otros	
	1	2	3	4	5	6	7	8	9	10	11	12
09	681	39	105	-	93	402	41	945	248	197	52	697
10	788	34	95	-	96	520	43	1 105	301	239	62	804
11	937	28	90	-	89	691	39	1 486	624	252	372	862
12	956	16	115	-	88	700	38	1 445	675	245	431	770
13	847	15	98	-	67	634	34	1 411	706	237	469	705
13 Sep	880	15	108	-	65	661	33	1 452	670	218	452	781
Oct	857	14	105	-	63	643	32	1 443	666	217	450	776
Nov	853	14	104	-	63	640	32	1 368	632	206	426	736
Dic	847	15	98	-	67	634	34	1 411	706	237	469	705
14 Ene	849	15	98	-	67	635	34	1 701	851	285	566	850
Feb	859	15	100	-	68	643	34	1 739	870	291	578	869
Mar	858	15	109	-	66	635	34	1 806	887	208	479	1 119
Abr	860	15	109	-	67	636	34	2 017	767	232	535	1 250
May	873	15	111	-	68	645	34	2 076	790	239	551	1 286
Jun	866	15	103	-	70	655	23	1 789	658	198	460	1 131
Jul	872	15	104	-	70	659	23	1 923	708	213	495	1 215
Ago	865	15	103	-	70	655	23	2 065	760	229	531	1 305
Sep	877	14	103	-	72	662	26	2 003	659	183	476	1 343
Oct	885	14	104	-	73	668	26	1 899	625	174	451	1 274
Nov	889	14	104	-	73	671	26	1 985	653	181	472	1 331
Dic	915	13	93	-	73	702	35	1 548	684	195	489	864
15 Ene	P 938	13	95	-	75	719	36	2 038	901	256	644	1 137

4. ENTIDADES DE CRÉDITO Y EFC (Información obtenida de los estados de supervisión)
E) Balances de los componentes de entidades de crédito y EFC

4.85 Establecimientos financieros de crédito
Patrimonio neto, ajustes y correcciones de valor

Millones de euros

	Total	Patrimonio neto							Ajustes de valoración A.y P. financieros	Correcciones de valor por deterioro activos (c)			Promemoria				
		Total	Fondos propios					Ajustes valoración		Total	Del cual:			Pérdidas por deterioro de participaciones (f)			
			Total	Capital y fondo dotación	Reservas	Beneficios netos	Otras cuentas				(a)	(b)			Total	Total para créditos (d)	Específica para créditos OSR (e)
1=2+9+	2=3+8	3=4+7	4	5	6	7	8	9	10	11	12	13					
09	6 970	4 210	4 341	2 917	1 821	-392	-5	-131	-40	2 800	2 750	2 299	-0				
10	6 923	4 049	4 170	2 776	1 544	-74	-76	-121	-47	2 921	2 824	2 446	3				
11	6 229	3 870	3 990	2 199	1 622	72	96	-120	3	2 356	2 217	1 788	2				
12	6 515	4 275	4 390	2 987	1 509	-170	64	-115	-25	2 264	2 061	1 663	3				
13	6 976	4 607	4 643	2 675	1 569	419	-21	-36	-40	2 409	2 218	1 688	-5				
13 Sep	6 874	4 603	4 648	2 886	1 431	342	-10	-46	-42	2 313	2 123	1 732	-4				
Oct	6 710	4 493	4 538	2 817	1 397	333	-10	-45	-41	2 258	2 073				
Nov	6 726	4 503	4 548	2 824	1 400	334	-10	-45	-41	2 263	2 077				
Dic	6 976	4 607	4 643	2 675	1 569	419	-21	-36	-40	2 409	2 218	1 688	-5				
14 Ene	6 693	4 311	4 347	2 690	1 578	53	27	-36	-40	2 423	2 230				
Feb	6 682	4 332	4 368	2 653	1 556	105	53	-36	-40	2 390	2 200				
Mar	6 845	4 523	4 560	2 601	1 722	158	80	-37	-57	2 379	2 194	1 645	-2				
Abr	6 880	4 547	4 583	2 614	1 731	159	80	-37	-57	2 391	2 205				
May	6 918	4 572	4 609	2 628	1 740	159	81	-37	-58	2 404	2 217				
Jun	6 800	4 521	4 560	2 608	1 658	297	-2	-39	-79	2 357	2 157	1 620	-3				
Jul	6 901	4 589	4 628	2 647	1 683	302	-3	-39	-80	2 393	2 190				
Ago	6 818	4 534	4 573	2 615	1 662	298	-2	-39	-79	2 364	2 163				
Sep	6 882	4 654	4 694	2 601	1 708	396	-11	-40	-99	2 327	2 127	1 555	-3				
Oct	6 920	4 680	4 720	2 616	1 717	398	-11	-40	-99	2 340	2 139				
Nov	6 902	4 667	4 707	2 609	1 712	397	-11	-40	-99	2 334	2 133				
Dic	6 964	4 738	4 775	2 607	1 754	527	-114	-36	-80	2 306	2 107	1 473	-2				
15 Ene	P 6 684	4 439	4 475	2 630	1 769	51	26	-37	-81	2 326	2 125				

4. ENTIDADES DE CRÉDITO Y EFC (Información obtenida de los estados de supervisión)
E) Balances de los componentes de entidades de crédito y EFC

4.86 Establecimientos financieros de crédito
Pasivos no sectorizados

Millones de euros

	Total	Fondos de provisión				Periodificación			Otros pasivos
		Total	Pensiones	Impuestos	Otros	Total	Interes no vdos	Otras period.	
09	2 431	189	101	20	69	495	241	254	1 747
10	2 399	168	96	18	55	465	209	256	1 765
11	2 179	157	87	18	53	499	204	295	1 523
12	2 535	169	85	20	64	400	136	264	1 966
13	1 984	140	81	10	49	457	95	362	1 388
13 Ago	1 701	156	84	17	55	475	100	374	1 070
Sep	2 632	145	76	15	54	503	91	412	1 984
Oct	920	103	54	11	39	358	65	293	458
Nov	817	108	56	11	40	372	67	305	337
Dic	1 984	140	81	10	49	457	95	362	1 388
14 Ene	1 473	129	74	9	46	422	87	334	922
Feb	1 743	144	83	10	51	469	97	372	1 130
Mar	2 065	137	78	10	49	418	81	336	1 510
Abr	1 760	162	92	12	58	491	95	396	1 108
May	1 417	137	78	10	49	416	81	335	864
Jun	2 476	152	77	10	65	453	86	367	1 872
Jul	1 769	150	76	10	64	449	85	364	1 170
Ago	2 022	160	81	11	69	479	91	389	1 382
Sep	2 441	139	75	10	54	483	72	411	1 819
Oct	1 942	138	74	10	54	480	72	408	1 324
Nov	1 909	138	74	10	54	481	72	409	1 289
Dic	2 380	158	80	18	61	507	73	435	1 715
15 Ene	P 2 372	168	85	19	65	541	77	463	1 663

NOTAS A LOS CUADROS DEL CAPÍTULO 4. ENTIDADES DE CRÉDITO Y ESTABLECIMIENTOS FINANCIEROS DE CRÉDITO

Nota general

El capítulo 4 del *Boletín Estadístico* tiene por objeto la presentación de información relativa a las entidades de crédito más establecimientos financieros de crédito (EFC) en su conjunto, así como cada uno de los grupos que lo componen: entidades de depósito y EFC.. La base fundamental sobre la que se elabora esta información son los estados reservados individuales relativos a la actividad en España que las entidades de crédito y EFC remiten al Banco de España por motivos de supervisión, conforme a los criterios y normas establecidos en la Circular Contable CBE 4/2004 y precedentes.

La información que recoge el capítulo 8 (cuadros 8.41 a 8.44) de este mismo Boletín se refiere también a la agrupación de entidades de crédito más EFC. La diferencia entre ambos conjuntos de datos se debe a que las fuentes de información de base para su elaboración son distintas. Así, mientras que, como ya se ha mencionado, los datos de este capítulo provienen de los estados financieros que las entidades que componen el mismo remiten al Banco de España por motivos de supervisión, los del capítulo 8 se han obtenido de los estados contables destinados a elaborar las estadísticas de la zona del euro y, por lo tanto, incorporan el marco conceptual común para todos los países que componen la Unión Económica y Monetaria (UEM). Aunque existen algunas diferencias tanto en la sectorización como en la valoración de los instrumentos (véanse cuadro 4 y las notas que lo acompañan), la configuración actual de ambos capítulos permite utilizarlos de manera complementaria.

Así, mientras que en este capítulo se puede encontrar un mayor detalle por instrumentos del crédito (comercial, hipotecario, etc.), de los depósitos (a la vista, a plazo, estructurados, etc.), de las cuentas de capital (capital, reservas, fondos especiales...) y de los otros activos y pasivos (periodificación, derivados...), en el capítulo 8 el mayor detalle que figura es por sectores de contrapartida y residencia, con la indicación de si los hogares e ISFLSH, las sociedades no financieras y los otros intermediarios financieros son residentes en España, en otros países de la zona del euro o en el resto del mundo (en este caso, sin detalle de la contrapartida).

Sobre unos y otros desarrollos se llama la atención del lector para que se beneficie de la citada complementariedad.

Cuadro 4

Como ya se ha mencionado en la nota general, el balance del capítulo 4 proviene de la información que las entidades remiten al Banco de España por motivos de supervisión, mientras que el balance del capítulo 8 se ha obtenido de los estados contables destinados a elaborar las estadísticas de la zona del euro y, dada su finalidad, se elabora siguiendo un mismo marco conceptual para todos los países que componen la UEM. La conciliación entre ambos capítulos pone en evidencia que se está tratando al mismo conjunto de unidades desde dos aproximaciones complementarias. Existen diferencias, que pueden apreciarse, para un período concreto, en este cuadro de conciliación, que se deben a los diferentes propósitos de una y otra. Concretamente: Los estados para las estadísticas de la zona del euro (estados UEM), sobre cuya base se calculan, entre otros, los agregados monetarios que sigue el BCE, distinguen si las unidades no residentes están situadas en otros países de la zona del euro o en terceros países, mientras que los estados de supervisión agrupan todas las contrapartidas frente a unidades no residentes en España en el sector Resto del mundo.

En el balance elaborado a partir de los estados estadísticos de la zona del euro, los Fondos del Mercado Monetario (FMM), aparecen conjuntamente con el Banco de España, las entidades de crédito, las EDE y los EFC formando el sector denominado «Instituciones Financieras y Monetarias» (IFM). En los estados de supervisión, los FMM, los EFC y las EDE están integrados en el sector de Otros sectores residentes (véanse los esquemas de sectorización que figuran al final del Boletín), denominándose «Sistema crediticio» la agrupación formada por el Banco de España y las entidades de crédito. Las diferencias cuantitativas entre las IFM y el Sistema crediticio, se deben fundamentalmente a que los EFC no están incluidos en el Sistema crediticio, por perder la condición de entidad de crédito tras la aplicación del RDL es el 14/2013 de 29 de noviembre, y sí que siguen perteneciendo al conjunto de IFM.

Además existen algunas otras normas de contabilización distintas que no se detallan en esta nota, ya que las discrepancias a que dan lugar son poco significativas.

Hay también que tener en cuenta que algunas de las discrepancias que aparecen pueden deberse al distinto momento de actualización de unos y otros estados contables.

Cuadro 4.A

a. Desde enero 2009 a abril 2011 pueden existir pequeñas diferencias entre el total de entidades de crédito más EFC respecto a la suma de entidades de depósito, EFC e ICO. Esto se debe a que durante este período las entidades de dinero electrónico tenían la consideración de entidades de crédito, pero al entrar en vigor la Directiva 2009/110/CE de Parlamento Europeo y del Consejo, estas dejan de tener dicha consideración. Dada la escasa importancia cuantitativa de estas entidades, se ha decidido mantener su importe en los totales de la suma de entidades de crédito y EFC pero no se ha considerado necesario mantener los detalles. Esta columna se desarrolla en los cuadros 4.1 y 4.2.

b. Véase detalle en cuadros 4.51 y 4.52.

c. Véase detalle en cuadros 4.81 y 4.82.

Cuadro 4.1

a. Véase el detalle por subsectores en el cuadro 8.25. Existen diferencias, debido a que la definición de crédito en ambos cuadros es distinta y al distinto momento de actualización de ambos cuadros.

b. Véase detalle por instrumentos en cuadro 4.3.

c. Véase detalle en cuadro 4.4.

d. Véase detalle en cuadro 4.6.

e. Véase detalle en cuadro 4.99.

f. Recoge los dudosos que lo son por razón de morosidad, es decir, aquellos instrumentos de deuda que tienen importes vencidos por cualquier concepto (principal, intereses,...) bien con una antigüedad superior a tres meses, bien por un importe superior al 25% de la deuda (salvo que se clasifique como fallidos). Se corresponde con el importe de la columna 14 del cuadro 4.99.

Cuadro 4.2

a. Véase el detalle por subsectores en el cuadro 8.25. Existen diferencias, debido a la diferente definición de los depósitos y al distinto momento de actualización de ambos cuadros.

b. Véase detalle por instrumentos en cuadro 4.5.

c. Véase detalle en cuadro 4.7.

d. Véase detalle en cuadro 4.8.

Cuadro 4.3

- a. Puede consultarse el detalle por sectores institucionales en el cuadro 8.26. Existen discrepancias entre este importe y el del cuadro 8.26, debido a diferencias de ámbito institucional y del concepto del crédito y al distinto momento de actualización de ambos cuadros.
- b. Activos financieros híbridos recogen aquellos activos financieros que incluyen simultáneamente un contrato principal diferente de un derivado junto con un derivado financiero, denominado «derivado implícito», que no es individualmente transferible; normalmente los flujos que genera el contrato híbrido varían de la misma manera en que lo haría el derivado considerado aisladamente. Por ejemplo, un instrumento de deuda en el que los pagos por intereses se relacionan con un índice de valores.
- c. Créditos dudosos son aquellos créditos que presenten dudas razonables sobre su reembolso total (principal e intereses) en los términos pactados contractualmente. Dentro de estos se incluyen los créditos morosos, que son aquellos que tienen algún importe vencido, bien del principal, bien de los intereses o gastos pactados contractualmente, con más de tres meses de antigüedad. Véase detalle en cuadro 4.99. Pueden existir diferencias entre ambos importes, debido al distinto momento de actualización de cuadros.

Cuadro 4.4

- a. Las posiciones cortas en valores recogen el importe de los pasivos financieros originados por la venta en firme de activos financieros adquiridos temporalmente o recibidos en préstamo. No obstante, el cuadro 4.4 muestra las posiciones cortas en el activo (columnas 6 y 10) y la resta de los totales de «Valores distintos de acciones y participaciones» de Residentes en España y Resto del mundo. De esta forma, las columnas 4 y 8 recogen cifras netas y siguen un criterio uniforme con el de los estados que las entidades remiten por motivos estadísticos (y, por tanto, con el capítulo 8 de este Boletín), según el cual se exige deducir las posiciones cortas de valores de la partida «Valores distintos de acciones» [véase Norma 71.^a c) iii)].

Cuadro 4.5

- a. En el cuadro 8.28 puede consultarse el detalle por sectores institucionales. Existen discrepancias entre ambos importes debidas a diferencias de ámbito institucional, al momento de actualización de ambos cuadros, y a la distinta contabilización de la adquisición de valores de Fondos de titulización con los que se titulizan activos financieros que se mantienen en el balance de la entidad (ver novedades del Boletín Estadístico de enero de 2010 y de Febrero 2014).
- b. Los pasivos por transferencias de activos (participaciones de activos) recogen los fondos captados por la entidad en las operaciones de transferencias de activos financieros en las que el activo financiero transferido no ha podido causar baja en el balance por no haberse transferido sustancialmente los riesgos y beneficios asociados a su propiedad.
- c. Los pasivos financieros híbridos recogen los pasivos financieros que incluyen simultáneamente un contrato principal diferente de un derivado junto con un derivado financiero, denominado «derivado implícito», que no es individualmente transferible; normalmente los flujos que genera el contrato híbrido varían de la misma manera en que lo haría el derivado considerado aisladamente. Por ejemplo, un depósito cuyo tipo de interés depende de la evolución del precio de una acción.
- d. Los depósitos subordinados recogen el importe de los depósitos recibidos que, a efectos de prelación de créditos, se sitúan detrás de los acreedores comunes.
- e. Esta columna incluye los depósitos a la vista, depósitos de ahorro, depósitos a plazo y cesiones temporales. Sin embargo no se incluyen las cédulas hipotecarias que tengan naturaleza de depósitos, ni los pasivos por transferencias de activos. Las cédulas hipotecarias son instrumentos cuyo capital e intereses están garantizados y que cuando son no negociables se recogen en la rúbrica de depósitos. Los pasivos por transferencias de activos se encuentran definidos en la nota “b” relativa a este cuadro 4.5. El importe que figura en la columna 13 del 4.5 aparece detallado por provincias y por comunidades autónomas en los cuadros 4.29 y 4.31.

Cuadro 4.6

- a. Véase detalle en cuadro 4.9.

Cuadro 4.7

- a. Los ajustes de valoración al patrimonio neto recogen los importes de los ajustes realizados a los activos y pasivos que se registran transitoriamente en el patrimonio neto, bajo este concepto, hasta que se produzca su extinción o realización, momento en el que se registran en la cuenta de pérdidas y ganancias.
- b. Los ajustes de valoración de activos y pasivos financieros no recogen los intereses devengados y a las correcciones de valoración por deterioro de activos que se presentan en rúbricas separadas del activo y/o pasivo.
- c. Las correcciones de valor por deterioro de activos recogen los importes constituidos (provisiones) para la cobertura de pérdidas por deterioro, tanto de los créditos como del resto de activos.
- d. Las correcciones de valor por deterioro de activos, total para créditos, recogen los importes constituidos para la cobertura (provisiones), tanto específica como genérica, de riesgo de insolvencia de los créditos concedidos a la clientela.
- e. Hasta diciembre de 2013 esta columna presenta información sobre las correcciones de valor por deterioro de activos, específicas para créditos, es decir, recoge exclusivamente las coberturas (provisiones) específicas por riesgo de insolvencia de los créditos dudosos concedidos a otros sectores residentes. A partir de los datos de 2014, se añade a estas provisiones el importe acumulado de las variaciones de valor razonable atribuibles a cambios en el riesgo de crédito.
- f. La cifra de beneficios netos (columna 6) (siguiendo el mismo criterio que en el resto de cuadros del capítulo 4) recoge la suma de los beneficios o pérdidas de cada una de las entidades de depósito tomadas de forma individual. Esta cifra está muy influida por el proceso de segregación del negocio bancario de las cajas de ahorro a bancos de nueva creación. Dado que una parte significativa de las acciones de estos nuevos bancos forma parte de la cartera de valores de las propias cajas de ahorros, los resultados que arrojan los bancos a los que se ha traspasado el negocio, se transmiten a los resultados de las cajas, amplificando la cifra de beneficios (o pérdidas) netos agregados del conjunto de entidades de depósito. Con el fin de facilitar la interpretación del importe de beneficios netos (columna 6), se recoge en esta columna la cuantía que, dentro de dichos beneficios netos, se debe a las pérdidas por deterioro de participaciones.

Cuadro 4.8

- a. Véase detalle en cuadro 4.9.

Cuadro 4.9

- a. Los derivados de negociación recogen el valor razonable a favor de la entidad de los derivados que no formen parte de coberturas contables.
- b. Los derivados de cobertura recogen el valor razonable a favor de la entidad de los derivados designados como instrumentos de cobertura en coberturas contables.
- c. Los contratos de seguros vinculados a pensiones recogen el valor razonable de las pólizas de seguros suscritas por la entidad para cubrir sus compromisos por pensiones con el personal, que no cumplen con los requisitos establecidos en la CBE 4/04 en su norma trigésimo quinta para no registrarlos en balance.
- d. Los activos fiscales incluyen el importe de todos los activos de naturaleza fiscal tales como impuestos pagados a cuenta, activos derivados de bases imponibles negativas o créditos por deducciones fiscales pendientes de compensar.
- e. Los derivados de negociación recogen el valor razonable en contra de la entidad de los derivados que no formen parte de coberturas contables.
- f. Los derivados de cobertura recogen el valor razonable en contra de la entidad de los derivados designados como instrumentos de cobertura en coberturas contables.
- g. Las cuentas de recaudación incluyen el importe recaudado por cuenta de las Administraciones Públicas por impuestos, tasas, arbitrios y cuotas a la Seguridad Social pendientes de ingreso definitivo en el organismo correspondiente.
- h. Los pasivos fiscales incluyen el importe de todos los pasivos de naturaleza fiscal, principalmente el importe a pagar por el impuesto sobre el beneficio relativo a la ganancia fiscal del ejercicio.

Cuadro 4.10

- a. Recoge exclusivamente el importe de las coberturas específicas por riesgo de insolvencia de los créditos concedidos a otros sectores residentes.
- b. A partir de 2014, no se dispone de información sobre este detalle.

Cuadro 4.11

- a. El detalle en cada uno de los subsectores de las AAPP puede encontrarse en el cuadro 8.25. Existen pequeñas diferencias, debido a la diferente definición de crédito en ambos cuadros y al distinto momento de actualización de ambos cuadros.

Véase nota "a" del cuadro 4.A.

- b. El detalle por provincias y por CCAA puede consultarse en los cuadros 4.28 y 4.29.
- c. El detalle del total por instrumentos aparece en el cuadro 4.3. Además, puede consultarse el detalle por sectores institucionales en el cuadro 8.26. Las pequeñas discrepancias entre los importes de este cuadro y los del cuadro 8.26 se deben a diferencias de ámbito institucional, del concepto del crédito y del momento de actualización de ambos cuadros.

Cuadro 4.99

- a. Véase nota al cuadro 4.1 columna 12.
- b. Hasta la entrada en vigor de la circular 4/2004, este importe estaba integrado en la columna 10.
- c. Hasta la entrada en vigor de la circular 4/2004, no se disponía del detalle de los dudosos para los establecimientos financieros de crédito.
- d. Véase nota al cuadro 4.1 columna 13.
- e. Activos considerados dudosos por presentar dudas sobre su reembolso total sin poder considerarse sin embargo ni morosos ni fallidos.
- f. Activos considerados dudosos por ser frente a países de determinado grupo de riesgo.

Cuadro 4.13

- a. De las empresas y los empresarios individuales que reciben los créditos.
- b. Véanse notas a los cuadros 8.26 y 8.27.
- c. A partir de la edición de Junio de 2014, se ha producido una reclasificación de las entidades de contrapartida central, cuyos importes se han incorporado a esta serie. Véase detalle en cuadro 4.18.
- d. Hasta diciembre de 2013 se incluyen créditos con garantía hipotecaria. Después de esta fecha se incluyen créditos que cuenten con una garantía real inmobiliaria, incluidas las instrumentadas como arrendamientos financieros, cualquiera que sea el inmueble recibido en garantía.
- e. Recoge los préstamos y créditos a hogares destinados a la adquisición de terrenos y fincas rústicas, la adquisición de valores, la adquisición de bienes y servicios corrientes no considerados de consumo duradero (por ejemplo, préstamos para financiar gastos de viaje) y los destinados a finalidades diversas no incluidos entre los anteriores.
- f. A partir de la edición de Junio de 2014, se ha producido una reclasificación de las entidades de contrapartida central, cuyos importes se han excluido de esta serie.
- g. Este concepto se refiere a los créditos concedidos a hogares, con garantía de vivienda pero destinados a un uso distinto del de su adquisición y de la financiación de actividades productivas. Por tanto, estos créditos están incluidos entre los concedidos para rehabilitación, consumo duradero y resto, es decir, son parte de las columnas 8 a 10.
- h. A partir de la edición de Junio de 2014, se ha producido una reclasificación de las entidades de contrapartida central, cuyos importes se han incorporado a esta serie. Véase detalle en cuadro 4.18 (columnas 12 a 22).
- i. A partir de 2014, no se dispone de información sobre este detalle.
- j. Recoge los dudosos de los préstamos y créditos a hogares destinados a la adquisición de terrenos y fincas rústicas, la adquisición de valores, la adquisición de bienes y servicios corrientes no considerados de consumo duradero (por ejemplo préstamos para financiar gastos de viaje) y los destinados a finalidades diversas no incluidos entre los anteriores.
- k. Este concepto se refiere a los dudosos de los créditos concedidos a hogares, con garantía de vivienda pero destinados a un uso distinto del de su adquisición y de la financiación de actividades productivas. Por tanto, estos dudosos están incluidos entre los concedidos para rehabilitación, consumo duradero y resto, es decir, son parte de las columnas 21 a 23.

Cuadro 4.14

- a. De las empresas y los empresarios individuales que reciben los créditos.

- b. A partir de la edición de Junio de 2014, se ha producido una reclasificación de las entidades de contrapartida central, cuyos importes se han incorporado a esta serie. Véase detalle en cuadro 4.19.
- c. Hasta diciembre de 2013 se incluyen créditos con garantía hipotecaria. Después de esta fecha se incluyen créditos que cuenten con una garantía real inmobiliaria, incluidas las instrumentadas como arrendamientos financieros, cualquiera que sea el inmueble recibido en garantía
- d. Recoge los préstamos y créditos a hogares destinados a la adquisición de terrenos y fincas rústicas, la adquisición de valores, la adquisición de bienes y servicios corrientes no considerados de consumo duradero (por ejemplo préstamos para financiar gastos de viaje) y los destinados a finalidades diversas no incluidos entre los anteriores.
- e. A partir de la edición de Junio de 2014, se ha producido una reclasificación de las entidades de contrapartida central, cuyos importes se han excluido de esta serie.
- f. Este concepto se refiere a los créditos concedidos a hogares, con garantía de vivienda pero destinados a un uso distinto del de su adquisición y de la financiación de actividades productivas. Por tanto, estos créditos están incluidos en: 1) una parte de la columna 2 (financiación de actividades productivas), en tanto que esta incluye créditos tanto a sociedades no financieras como a empresarios individuales, pudiendo estos últimos realizar este tipo de operaciones; 2) el resto, se supone que la mayor parte, en las columnas 8 a 10, que recogen los créditos a los hogares para fines distintos de la adquisición de viviendas.
- g. A partir de la edición de Junio de 2014, se ha producido una reclasificación de las entidades de contrapartida central, cuyos importes se han incorporado a esta serie. Véase detalle en cuadro 4.19 (columnas 12 a 22).
- h. A partir de 2014, no se dispone de información sobre este detalle.
- i. Recoge los dudosos de los préstamos y créditos a hogares destinados a la adquisición de terrenos y fincas rústicas, la adquisición de valores, la adquisición de bienes y servicios corrientes no considerados de consumo duradero (por ejemplo préstamos para financiar gastos de viaje) y los destinados a finalidades diversas no incluidos entre los anteriores
- i. Este concepto se refiere a los dudosos de los créditos concedidos a hogares, con garantía de vivienda pero destinados a un uso distinto del de su adquisición y de la financiación de actividades productivas. Por tanto, estos créditos están incluidos en: 1) una parte de la columna 15 (financiación de actividades productivas), en tanto que esta incluye dudosos de créditos tanto a sociedades no financieras como a empresarios individuales, pudiendo estos últimos realizar este tipo de operaciones; 2) el resto, se supone que la mayor parte, en las columnas 21 a 23, que recogen dudosos de los créditos a los hogares para fines distintos de la adquisición de viviendas.

Cuadro 4.17

- a. De las empresas y los empresarios individuales que reciben los créditos.
- b. A partir de la edición de Junio de 2014, se ha producido una reclasificación de las entidades de contrapartida central, cuyos importes se han incorporado a esta serie. Véase detalle en cuadro 4.22.
- c. Hasta diciembre de 2013 se incluyen créditos con garantía hipotecaria. Después de esta fecha se incluyen créditos que cuenten con una garantía real inmobiliaria, incluidas las instrumentadas como arrendamientos financieros, cualquiera que sea el inmueble recibido en garantía
- d. Recoge los préstamos y créditos a hogares destinados a la adquisición de terrenos y fincas rústicas, la adquisición de valores, la adquisición de bienes y servicios corrientes no considerados de consumo duradero (por ejemplo préstamos para financiar gastos de viaje) y los destinados a finalidades diversas no incluidos entre los anteriores.
- e. A partir de la edición de Junio de 2014, se ha producido una reclasificación de las entidades de contrapartida central, cuyos importes se han excluido de esta serie.
- f. Este concepto se refiere a los créditos concedidos a hogares, con garantía de vivienda pero destinados a un uso distinto del de su adquisición y de la financiación de actividades productivas. Por tanto, estos créditos están incluidos en: 1) una parte de la columna 2 (financiación de actividades productivas), en tanto que esta incluye créditos tanto a sociedades no financieras como a empresarios individuales, pudiendo estos últimos realizar este tipo de operaciones; 2) el resto, se supone que la mayor parte, en las columnas 8 a 10, que recogen los créditos a los hogares para fines distintos de la adquisición de viviendas.
- g. A partir de la edición de Junio de 2014, se ha producido una reclasificación de las entidades de contrapartida central, cuyos importes se han incorporado a esta serie. Véase detalle en cuadro 4.22 (columnas 12 a 22).
- h. A partir de 2014, no se dispone de información sobre este detalle.
- i. Recoge los dudosos de los préstamos y créditos a hogares destinados a la adquisición de terrenos y fincas rústicas, la adquisición de valores, la adquisición de bienes y servicios corrientes no considerados de consumo duradero (por ejemplo préstamos para financiar gastos de viaje) y los destinados a finalidades diversas no incluidos entre los anteriores.
- j. Este concepto se refiere a los dudosos de los créditos concedidos a hogares, con garantía de vivienda pero destinados a un uso distinto del de su adquisición y de la financiación de actividades productivas. Por tanto, estos créditos están incluidos en: 1) una parte de la columna 15 (financiación de actividades productivas), en tanto que esta incluye dudosos de créditos tanto a sociedades no financieras como a empresarios individuales, pudiendo estos últimos realizar este tipo de operaciones; 2) el resto, se supone que la mayor parte, en las columnas 21 a 23, que recogen dudosos de los créditos a los hogares para fines distintos de la adquisición de viviendas.

Cuadro 4.18

- a. De las empresas y los empresarios individuales que reciben los créditos.
- b. Véase detalle en cuadro 4.23.
- c. Hasta diciembre de 2013, la actividad de comunicaciones se incluye en esta columna. A partir de 2014, se han excluido para incorporarse a la columna 11 de "Otros Servicios".
- d. A partir de la edición de Junio de 2014, se ha producido una reclasificación de las entidades de contrapartida central, cuyos importes se han incorporado a esta serie.

Cuadro 4.19

- a. De las empresas y los empresarios individuales que reciben los créditos.
- b. Véase detalle en cuadro 4.24.
- c. Hasta diciembre de 2013, la actividad de comunicaciones se incluye en esta columna. A partir de 2014, se han excluido para incorporarse a la columna 11 de "Otros Servicios"

d. A partir de la edición de Junio de 2014, se ha producido una reclasificación de las entidades de contrapartida central, cuyos importes se han incorporado a esta serie.

Cuadro 4.22

a. De las empresas y los empresarios individuales que reciben los créditos.

b. Véase detalle en cuadro 4.27

c. Hasta diciembre de 2013, la actividad de comunicaciones se incluye en esta columna. A partir de 2014, se han excluido para incorporarse a la columna 11 de "Otros Servicios"

d. A partir de la edición de Junio de 2014, se ha producido una reclasificación de las entidades de contrapartida central, cuyos importes se han incorporado a esta serie.

Cuadro 4.23

a. De las empresas y los empresarios individuales que reciben los créditos.

b. Hasta marzo de 2005 no se disponía de este detalle para los EFC. A partir de dicha fecha y con motivo de la entrada en vigor de la CBE 4/2004, el importe está asignado a la industria correspondiente.

Cuadro 4.24

a. De las empresas y los empresarios individuales que reciben los créditos.

Cuadro 4.27

a. De las empresas y los empresarios individuales que reciben los créditos.

b. Hasta marzo de 2005 no se disponía de este detalle para los EFC. A partir de dicha fecha y con motivo de la entrada en vigor de la CBE 4/2004, el importe está asignado a la industria correspondiente.

Cuadro 4.28

a. En los créditos sin clasificar, además de las operaciones residuales para las cuales la entidad no haya podido determinar la provincia a la que deben ser adscritas, se recoge el importe de las operaciones de adquisición temporal de activos a través de entidades de contrapartida. En los depósitos sin clasificar se recogen las operaciones residuales para las cuales la entidad no haya podido determinar la provincia a la que deben ser adscritas. Véase también nota "e" del cuadro 4.5.

b. Disponible desde I 2003.

Cuadro 4.29

a. En los créditos sin clasificar, además de las operaciones residuales para las cuales la entidad no haya podido determinar la provincia a la que deben ser adscritas, se recoge el importe de las operaciones de adquisición temporal de activos a través de entidades de contrapartida. En los depósitos sin clasificar se recogen las operaciones residuales para las cuales la entidad no haya podido determinar la provincia a la que deben ser adscritas. Véase también nota "e" del cuadro 4.5.

Cuadro 4.30

a. Además de las operaciones residuales para las cuales la entidad no haya podido determinar la Comunidad Autónoma a la que deben ser adscritas, recoge el importe de las operaciones de adquisición temporal de activos a través de entidades de contrapartida.

Cuadro 4.31

a. Recoge operaciones residuales para las cuales la entidad no haya podido determinar la Comunidad Autónoma a la que deben ser adscritas. Véase nota "e" cuadro 4.5.

Cuadro 4.32

a. Véase el detalle por subsectores en el cuadro 8.25. Existen discrepancias entre ambos importes debidas a diferencias de ámbito institucional, al momento de actualización de ambos cuadros, y a la distinta contabilización de la adquisición de valores de Fondos de titulización con los que se titilizan activos financieros que se mantienen en el balance de la entidad (ver novedades del Boletín Estadístico de enero de 2010 y de Febrero 2014). b. Véase detalle por provincias y CCAA en los cuadros 4.28 y 4.29

c. Véase detalle por instrumentos en cuadro 4.5. Además, el importe de esta columna, menos los depósitos de los FMM, en las entidades de crédito en su conjunto mas EFC, coincide, salvo pequeñas diferencias debidas al distinto momento de actualización de ambos cuadros, con el de la columna 1 del cuadro 8.28. En este último cuadro puede consultarse el detalle por sectores institucionales.

Cuadro 4.36

a. Véase detalle en cuadro 4.37.

b. Véase detalle en cuadro 4.38.

c. Véase detalle en la columna 8 del cuadro 4.39 y en el cuadro 4.40.

Cuadro 4.37

a. Véase detalle en cuadro 4.39.

Cuadro 4.38

a. Véase detalle en cuadro 4.39.

Cuadro 4.39

a. Hay que tener en cuenta que si bien los resultados de la cartera de renta variable están en el detalle de este cuadro, estos no se incluyen entre los productos financieros.

b. Desde 1996 estos intereses se incluyen entre los intereses de valores de renta fija.

Cuadro 4.45

a. Se agrupan aquí las entidades de crédito de ámbito operativo limitado (ECAOL) que, según lo establecido en el RD 692/96 de 26 de abril, se transformaron en establecimientos financieros de crédito (EFC). Las ECAOL existentes en el momento del cambio eran: Entidades

de Financiación, Sociedades de crédito hipotecario y Sociedades de arrendamiento financiero. Las Sociedades Mediadoras del mercado de dinero (SMMD), desaparecieron en 1994 al transformarse en Sociedades o Agencias de Valores tras su regulación por la ley del Mercado de Valores 24/88 de 24 de julio.

b. Véase nota "a" del cuadro 4.A.

Cuadro 4.46

a. Se agrupan aquí las entidades de crédito de ámbito operativo limitado (ECAOL) que, según lo establecido en el RD 692/96 de 26 de abril, se transformaron en establecimientos financieros de crédito (EFC). Las ECAOL existentes en el momento del cambio eran: Entidades de Financiación, Sociedades de crédito hipotecario y Sociedades de arrendamiento financiero. Las Sociedades Mediadoras del mercado de dinero (SMMD), desaparecieron en 1994 al transformarse en Sociedades o Agencias de Valores tras su regulación por la ley del Mercado de Valores 24/88 de 24 de julio.

Cuadro 4.47

a. Véanse detalles en los cuadros 4.48 y 4.49.

Cuadro 4.51

a. Véanse detalle por instrumentos en el cuadro 4.53.

b. Véanse detalle en el cuadro 4.54.

c. Véanse detalle en el cuadro 4.56.

d. Recoge los dudosos que lo son por razón de morosidad, es decir, aquellos instrumentos de deuda que tienen importes vencidos por cualquier concepto (principal, intereses, ...) bien con una antigüedad superior a tres meses, bien por un importe superior al 25% de la deuda (salvo que se clasifique como fallidos).

Cuadro 4.52

a. Véanse detalle por instrumentos en el cuadro 4.55.

b. Véanse detalle en el cuadro 4.57.

c. Véanse detalle en el cuadro 4.58.

Cuadro 4.53

a. Véanse notas al cuadro 4.3.

Cuadro 4.54

a. Véanse notas al cuadro 4.4.

Cuadro 4.55

a. Véanse notas al cuadro 4.5.

Cuadro 4.57

a. Véanse notas al cuadro 4.7.

Cuadro 4.81

a. Véase detalle por instrumentos en el cuadro 4.83

b. Véase detalle en el cuadro 4.84

c. Recoge los dudosos que lo son por razón de morosidad, es decir, aquellos instrumentos de deuda que tienen importes vencidos por cualquier concepto (principal, intereses, ...) bien con una antigüedad superior a tres meses, bien por un importe superior al 25% de la deuda (salvo que se clasifique como fallidos).

Cuadro 4.82

a. Véase detalle en el cuadro 4.85

b. Véase detalle en el cuadro 4.86

Cuadro 4.83

a. Hasta mayo de 2005, esta columna recoge el total de dudosos (todos los sectores) y no sólo el de Otros Sectores Residentes.

Cuadro 4.85

a. Véanse notas al cuadro 4.7.

CAPÍTULO 5 INSTITUCIONES FINANCIERAS

5. INSTITUCIONES FINANCIERAS
5A. Activo
A) Conciliación entre el balance financiero de las CFEE y el balance según los estados de la zona del euro (caso de IFM) y los balances oficiales (IFnM)

Datos referidos a Septiembre de 2008

Millones de euros

	Instituciones financieras/ Financial institutions	Instituciones financieras monetarias/ Monetary financial institutions	Instituciones financieras no monetarias excepto E. de seguros y F.P./ Non-monetary financial institutions except insurance corporations and pension funds	Empresas de seguros y fondos de pensiones/ Insurance corporations and pension funds	
	A=B+C+D	B (cuadro 6.A)	C (cuadro 9.A)	D (cuadro 10.A)	
I. TOTAL ACTIVO BALANCE UEM/OFICIAL	4 511 485	3 350 442	821 082	339 961	I. TOTAL ASSETS EMU's/OFFICIAL's BALANCE SHEET
I.1 ACTIVOS no incluidos en CFEE	52 779	37 752	6 633	8 394	I.1 ASSETS not included in FASE
Activo fijo	49 342	34 315	6 633	8 394	Fixed assets
Otros	3 437	3 437	-	-	Other
I.2 AJUSTES (1)	109 266	60 140	25 827	23 299	I.2 ADJUSTMENTS (1)
II. ACTIVOS FINANCIEROS incluidos en CFEE (=I.1+I.2)	4 567 972	3 372 830	840 276	354 866	II. OUTSTANDING FINANCIAL ASSETS included in FASE (=I.1+I.2)
AF. 1 ORO MONETARIO Y D.E.G.	5 836	5 836	-	-	AF.1 MONETARY GOLD AND SDRs
Por instrumentos					By instrument
Oro monetario	5 678	5 678	-	-	Monetary gold
Derechos Especiales de Giro	158	158	-	-	Special Drawing Rights
Por sectores de contrapartida (2)					By counterpart sector (2)
AF. 2 EFECTIVO Y DEPÓSITOS	1 208 671	569 855	572 475	66 340	AF.2 CURRENCY AND DEPOSITS
Por instrumentos					By instrument
Efectivo	7 460	7 460	-	0	Currency
Depósitos transferibles	43 408	-	31 364	12 045	Transferable deposits
Otros depósitos	1 157 802	562 395	541 112	54 296	Other deposits
Por sectores de contrapartida					By counterpart sector
<i>Instituciones financieras</i>	<i>960 621</i>	<i>336 408</i>	<i>572 354</i>	<i>51 859</i>	<i>Financial institutions</i>
<i>Instituciones financieras monetarias</i>	<i>958 813</i>	<i>335 819</i>	<i>572 354</i>	<i>50 641</i>	<i>Monetary financial institutions</i>
<i>Instituciones financieras no monetarias</i>	<i>1 807</i>	<i>589</i>	<i>-</i>	<i>1 218</i>	<i>Non-monetary financial institutions</i>
<i>Resto del mundo</i>	<i>248 050</i>	<i>233 447</i>	<i>122</i>	<i>14 482</i>	<i>Rest of the world</i>
AF.3 VALORES DISTINTOS DE ACCIONES	841 209	527 605	115 979	197 625	AF.3 SECURITIES OTHER THAN SHARES
Por instrumentos					By instrument
Valores a corto plazo	85 152	36 661	25 377	23 115	Short-term securities
Valores a largo plazo	733 310	470 076	88 724	174 510	Long-term securities
Derivados	22 748	20 868	1 879	...	Financial derivatives
Por sectores de contrapartida					By counterpart sector
<i>Sociedades no financieras</i>	<i>14 970</i>	<i>8 788</i>	<i>3 408</i>	<i>2 775</i>	<i>Non-financial corporations</i>
<i>Instituciones financieras</i>	<i>343 387</i>	<i>259 555</i>	<i>38 350</i>	<i>45 482</i>	<i>Financial institutions</i>
<i>Instituciones financieras monetarias</i>	<i>125 880</i>	<i>60 408</i>	<i>29 282</i>	<i>36 190</i>	<i>Monetary financial institutions</i>
<i>Instituciones financieras no monetarias</i>	<i>217 507</i>	<i>199 147</i>	<i>9 068</i>	<i>9 292</i>	<i>Non-monetary financial institutions</i>
<i>Administraciones Públicas</i>	<i>140 568</i>	<i>86 017</i>	<i>17 836</i>	<i>36 715</i>	<i>General government</i>
<i>Resto del mundo</i>	<i>342 285</i>	<i>173 245</i>	<i>56 386</i>	<i>112 654</i>	<i>Rest of the world</i>

September 2008 data

EUR millions

5A. Assets
5. FINANCIAL INSTITUTIONS
A) Reconciliation between the FASE financial balance sheet and the balance sheet of euro area returns (MFIs) and the accounting balance sheets (non-MFIs)

5. INSTITUCIONES FINANCIERAS
5A. Activo (continuación)
A) Conciliación entre el balance financiero de las CFEE y el balance según los estados de la zona del euro (caso de IFM) y los balances oficiales (IFnM)

Datos referidos a Septiembre de 2008

Millones de euros

	Instituciones financieras/ <i>Financial institutions</i>	Instituciones financieras monetarias/ <i>Monetary financial institutions</i>	Instituciones financieras no monetarias excepto E. de seguros y F.P./ <i>Non-monetary financial institutions except insurance corporations and pension funds</i>	Empresas de seguros y fondos de pensiones/ <i>Insurance corporations and pension funds</i>	
	A=B+C+D	B (cuadro 6.A)	C (cuadro 9.A)	D (cuadro 10.A)	
I. ACTIVOS FINANCIEROS incluidos en CFEE (continuación)					I. OUTSTANDING FINANCIAL ASSETS included in FASE (cont.)
AF.4 PRÉSTAMOS	2 014 867	1 953 306	58 540	3 021	AF.4 LOANS
Por instrumentos					By instrument
Préstamos a corto plazo.	313 446	310 316	2 801	330	Short-term loans
Préstamos a largo plazo.	1 701 421	1 642 990	55 739	2 691	Long-term loans
Por sectores de contrapartida					By counterpart sector
<i>Sociedades no financieras</i>	<i>971 818</i>	<i>944 827</i>	<i>25 346</i>	<i>1 645</i>	<i>Non-financial corporations</i>
<i>Instituciones financieras.</i>	<i>26 909</i>	<i>25 293</i>	<i>1 486</i>	<i>130</i>	<i>Financial institutions</i>
<i>Instituciones financieras monetarias</i>	<i>23</i>	<i>-</i>	<i>23</i>	<i>-</i>	<i>Monetary financial institutions</i>
<i>Instituciones financieras no monetarias</i>	<i>26 886</i>	<i>25 293</i>	<i>1 462</i>	<i>130</i>	<i>Non-monetary financial institutions</i>
<i>Administraciones Públicas.</i>	<i>46 249</i>	<i>45 016</i>	<i>1 233</i>	<i>-</i>	<i>General government</i>
<i>Hogares e instituciones sin fines de lucro</i>	<i>907 714</i>	<i>875 993</i>	<i>30 476</i>	<i>1 245</i>	<i>Households and non-profit institutions</i>
<i>Resto del mundo</i>	<i>62 177</i>	<i>62 177</i>	<i>-</i>	<i>-</i>	<i>Rest of the world</i>
AF.5 ACCIONES Y PARTICIPACIONES.	417 533	283 017	80 943	53 573	AF.5 SHARES AND OTHER EQUITY
Por instrumentos					By instrument
Acciones cotizadas.	133 812	68 722	34 465	30 624	Quoted shares
Acciones no cotizadas.	229 311	195 796	25 691	7 824	Unquoted shares
Otras participaciones.	10 498	3 498	7 000	-	Other equity
Participaciones en fondos de inversión.	43 914	15 001	13 787	15 125	Mutual funds shares
Por sectores de contrapartida					By counterpart sector
<i>Sociedades no financieras.</i>	<i>179 323</i>	<i>145 825</i>	<i>27 081</i>	<i>6 418</i>	<i>Non-financial corporations</i>
<i>Instituciones financieras.</i>	<i>106 732</i>	<i>51 106</i>	<i>30 476</i>	<i>25 150</i>	<i>Financial institutions</i>
<i>Instituciones financieras monetarias</i>	<i>41 318</i>	<i>25 994</i>	<i>9 413</i>	<i>5 911</i>	<i>Monetary financial institutions</i>
<i>Instituciones financieras no monetarias</i>	<i>65 413</i>	<i>25 112</i>	<i>21 063</i>	<i>19 238</i>	<i>Non-monetary financial institutions</i>
<i>Resto del mundo</i>	<i>131 479</i>	<i>86 087</i>	<i>23 386</i>	<i>22 006</i>	<i>Rest of the world</i>
AF.6 RESERVAS TÉCNICAS DE SEGUROS	15 303	-	-	15 303	AF.6 INSURANCE TECHNICAL RESERVES
Por instrumentos					By instrument
Reservas para primas y siniestros.	15 303	-	-	15 303	Prepayment of premiums & res. for outs. claims
Por sectores de contrapartida					By counterpart sector
<i>Instituciones financieras.</i>	<i>10 048</i>	<i>-</i>	<i>-</i>	<i>10 048</i>	<i>Financial institutions</i>
<i>Instituciones financieras monetarias</i>	<i>-</i>	<i>-</i>	<i>-</i>	<i>-</i>	<i>Monetary financial institutions</i>
<i>Instituciones financieras no monetarias</i>	<i>10 048</i>	<i>-</i>	<i>-</i>	<i>10 048</i>	<i>Non-monetary financial institutions</i>
<i>Resto del mundo</i>	<i>5 255</i>	<i>-</i>	<i>-</i>	<i>5 255</i>	<i>Rest of the world</i>
AF.7 OTRAS CUENTAS PENDIENTES COBRO	64 552	33 211	12 338	19 004	AF.7 OTHER ACCOUNTS RECEIVABLE
AF.71 Crédito comercial.	-	-	-	-	AF.71 Trade credit
AF.79 Otras ctas ptes de cobro excluido el crédito comercial.	64 552	33 211	12 338	19 004	AF.79 Other accounts receivable excluding trade credits

 September 2008 data
 5A. Assets (cont.)

EUR millions

5. FINANCIAL INSTITUTIONS
A) Reconciliation between the FASE financial balance sheet and the balance sheet of euro area returns (MFIs) and the accounting balance sheets (non-MFIs)

5. INSTITUCIONES FINANCIERAS

5B. Pasivo

B) Conciliación entre el balance financiero de las CFEE y el balance según los estados de la zona del euro (caso de IFM) y los balances oficiales (IFnM)

Datos referidos a Septiembre de 2008

Millones de euros

	Instituciones financieras/ <i>Financial institutions</i>	Instituciones financieras monetarias/ <i>Monetary financial institutions</i>	Instituciones financieras no monetarias excepto E. de seguros y F.P./ <i>Non-monetary financial institutions except insurance corporations and pension funds</i>	Empresas de seguros y fondos de pensiones/ <i>Insurance corporations and pension funds</i>	
	A=B+C+D	B (cuadro 6.B)	C (cuadro 9.B)	D (cuadro 10.B)	
I. TOTAL PASIVO BALANCE UEM/OFICIAL	4 511 485	3 350 442	821 082	339 961	I. TOTAL LIABILITIES EMU's/OFFICIAL's BALANCE SHEET
I.1 PASIVOS no incluidos en CFEE	10 123	3 437	6 686	-	I.1 LIABILITIES not included in FASE
I.2 AJUSTES (1)	-66 878	-58 023	6 741	-15 597	I.2 ADJUSTMENTS (1)
II. PASIVOS FINANCIEROS incluidos en CFEE (=I.1+I.2)	4 434 484	3 288 982	821 138	324 365	I. OUTSTANDING LIABILITIES included in FASE (=I.1+I.2)
AF. 2 EFECTIVO Y DEPÓSITOS	2 539 766	2 535 558	2 166	2 042	AF.2 CURRENCY AND DEPOSITS
Por instrumentos					By instrument
Efectivo	76 308	76 308	-	-	Currency
Depósitos transferibles	497 156	497 156	-	-	Transferable deposits
Otros depósitos	1 966 303	1 962 095	2 166	2 042	Other deposits
Por sectores de contrapartida					By counterpart sector
<i>Sociedades no financieras</i>	<i>223 035</i>	<i>221 458</i>	<i>1 577</i>	<i>-</i>	<i>Non-financial corporations</i>
<i>Instituciones financieras</i>	<i>960 621</i>	<i>958 813</i>	<i>589</i>	<i>1 218</i>	<i>Financial institutions</i>
<i>Instituciones financieras monetarias</i>	<i>336 408</i>	<i>335 819</i>	<i>589</i>	<i>-</i>	<i>Monetary financial institutions</i>
<i>Instituciones financieras no monetarias</i>	<i>624 212</i>	<i>622 994</i>	<i>-</i>	<i>1 218</i>	<i>Non-monetary financial institutions</i>
<i>Administraciones Públicas</i>	<i>97 258</i>	<i>97 258</i>	<i>-</i>	<i>-</i>	<i>General government</i>
<i>Hogares e instituciones sin fines de lucro</i>	<i>720 908</i>	<i>720 908</i>	<i>-</i>	<i>-</i>	<i>Households and non-profit institutions</i>
<i>Resto del mundo</i>	<i>537 946</i>	<i>537 122</i>	<i>-</i>	<i>824</i>	<i>Rest of the world</i>
AF.3 VALORES DISTINTOS DE ACCIONES	1 015 361	461 140	553 880	341	AF.3 SECURITIES OTHER THAN SHARES
Por instrumentos					By instrument
Valores a corto plazo	103 583	86 143	17 440	-	Short-term securities
Valores a largo plazo	885 463	348 682	536 439	341	Long-term securities
Derivados	26 315	26 315	-	-	Financial derivatives
Por sectores de contrapartida					By counterpart sector
<i>Sociedades no financieras</i>	<i>12 647</i>	<i>15 299</i>	<i>-2 993</i>	<i>341</i>	<i>Non-financial corporations</i>
<i>Instituciones financieras</i>	<i>343 387</i>	<i>125 880</i>	<i>217 507</i>	<i>-</i>	<i>Financial institutions</i>
<i>Instituciones financieras monetarias</i>	<i>259 555</i>	<i>60 408</i>	<i>199 147</i>	<i>-</i>	<i>Monetary financial institutions</i>
<i>Instituciones financieras no monetarias</i>	<i>83 832</i>	<i>65 472</i>	<i>18 360</i>	<i>-</i>	<i>Non-monetary financial institutions</i>
<i>Administraciones públicas</i>	<i>763</i>	<i>763</i>	<i>-</i>	<i>-</i>	<i>General government</i>
<i>Hogares e instituciones sin fines de lucro</i>	<i>25 389</i>	<i>20 428</i>	<i>4 961</i>	<i>-</i>	<i>Households and non-profit institutions</i>
<i>Resto del mundo</i>	<i>633 175</i>	<i>298 771</i>	<i>334 404</i>	<i>-</i>	<i>Rest of the world</i>

September 2008 data

EUR millions

5B. Liabilities

5. FINANCIAL INSTITUTIONS

B) Reconciliation between the FASE financial balance sheet and the balance sheet of euro area returns (MFIs) and the accounting balance sheets (non-MFIs)

Véanse notas al final del capítulo./ See notes at the end of the chapter.

5. INSTITUCIONES FINANCIERAS
5B. Pasivo (continuación)
B) Conciliación entre el balance financiero de las CFEE y el balance según los estados de la zona del euro (caso de IFM) y los balances oficiales (IFnM)

Datos referidos a Septiembre de 2008

Millones de euros

	Instituciones financieras/ <i>Financial institutions</i>	Instituciones financieras monetarias/ <i>Monetary financial institutions</i>	Instituciones financieras no monetarias excepto E. de seguros y F.P./ <i>Non-monetary financial institutions except insurance corporations and pension funds</i>	Empresas de seguros y fondos de pensiones/ <i>Insurance corporations and pension funds</i>	
	A=B+C+D	B (cuadro 6.B)	C (cuadro 9.B)	D (cuadro 10.B)	
II. PASIVOS incluidos en CFEE (continuación)					II. OUTSTANDING LIABILITIES included in FASE (cont.)
AF.4 PRÉSTAMOS	31 557	1 766	22 009	7 782	AF.4 LOANS
Por instrumentos					By instrument
Préstamos a corto plazo	14 336	-	7 693	6 643	Short-term loans
Préstamos a largo plazo	17 220	1 766	14 315	1 139	Long-term loans
Por sectores de contrapartida					By counterpart sector
<i>Sociedades no financieras</i>	1 823	1 743	80	-	<i>Non-financial corporations</i>
<i>Instituciones financieras</i>	26 909	23	19 104	7 782	<i>Financial institutions</i>
<i>Instituciones financieras monetarias</i>	25 293	-	17 815	7 478	<i>Monetary financial institutions</i>
<i>Instituciones financieras no monetarias</i>	1 616	23	1 290	303	<i>Non-monetary financial institutions</i>
<i>Administraciones Públicas</i>	0	0	-	-	<i>General government</i>
<i>Hogares e instituciones sin fines de lucro</i>	-	-	-	-	<i>Households and non-profit institutions</i>
<i>Resto del mundo</i>	2 824	-	2 824	-	<i>Rest of the world</i>
AF. 5 ACCIONES Y PARTICIPACIONES	495 612	239 128	236 033	20 451	AF.5 SHARES AND OTHER EQUITY
Por instrumentos					By instrument
Acciones cotizadas	156 379	144 875	11 504	-	Quoted shares
Acciones no cotizadas	71 267	38 770	12 045	20 451	Unquoted shares
Otras participaciones	24 555	24 555	-	-	Other equity
Participaciones en fondos de inversión	243 411	30 927	212 484	-	Mutual funds shares
Por sectores de contrapartida					By counterpart sector
<i>Sociedades no financieras</i>	60 536	24 549	33 639	2 348	<i>Non-financial corporations</i>
<i>Instituciones financieras</i>	106 732	41 318	52 535	12 878	<i>Financial institutions</i>
<i>Instituciones financieras monetarias</i>	51 106	25 994	22 249	2 863	<i>Monetary financial institutions</i>
<i>Instituciones financieras no monetarias</i>	55 626	15 324	30 286	10 015	<i>Non-monetary financial institutions</i>
<i>Administraciones Públicas</i>	21 541	15 660	5 881	-	<i>General government</i>
<i>Hogares e instituciones sin fines de lucro</i>	213 949	75 325	138 036	588	<i>Households and non-profit institutions</i>
<i>Resto del mundo</i>	92 854	82 276	5 942	4 636	<i>Rest of the world</i>
AF.6 RESERVAS TÉCNICAS DE SEGUROS	293 511	7 989	-	285 522	AF.6 INSURANCE TECHNICAL RESERVES
Por instrumentos					By instrument
Reservas de seguro de vida	120 812	-	-	120 812	Life insurance reserves
Reservas para fondos de pensiones	107 110	7 989	-	99 121	Pension fund reserves held by
Reservas para primas y siniestros	65 589	-	-	65 589	Prepay. of premiums & res. for outs. claims
Por sectores de contrapartida					By counterpart sector
<i>Sociedades no financieras</i>	26 065	-	-	26 065	<i>Non-financial corporations</i>
<i>Instituciones financieras</i>	10 048	-	-	10 048	<i>Financial institutions</i>
<i>Instituciones financieras monetarias</i>	-	-	-	-	<i>Monetary financial institutions</i>
<i>Instituciones financieras no monetarias</i>	10 048	-	-	10 048	<i>Non-monetary financial institutions</i>
<i>Hogares e instituciones sin fines de lucro</i>	257 398	7 989	-	249 409	<i>Households and non-profit institutions</i>
<i>Resto del mundo</i>	-	-	-	-	<i>Rest of the world</i>
AF.7 OTRAS CUENTAS PENDIENTES COBRO	58 678	43 400	7 050	8 227	AF.7 OTHER ACCOUNTS PAYABLE
AF.71 Crédito comercial	-	-	-	-	AF.71 Trade credit
AF.79 Otros ctas ptes de cobro excluido el crédito comercial	58 678	43 400	7 050	8 227	AF.79 Others accounts payable, excluding trade credit
Pro memoria:					Memorandum item:
Activos financieros netos (Activos financieros menos pasivos de las CFEE)	133 488	83 848	19 138	30 502	Net financial assets (FASE financial assets minus liabilities)

September 2008 data

EUR millions

5B. Liabilities (cont.)
**5. FINANCIAL INSTITUTIONS
B) Reconciliation between the FASE financial balance sheet and the balance sheet of euro area returns (MFIs) and the accounting balance sheets (non-MFIs)**

5. INSTITUCIONES FINANCIERAS
B) Balance agregado

5.1 (1ª parte) Activos financieros = Pasivos más activos financieros netos
Valores absolutos

m.m. de euros

	Institu- ciones finan- cieras	Instituciones financieras monetarias									Institu- ciones finan- cieras no mo- netarias
		Total	Banco de España	Otras instituciones financieras monetarias							
				Total	Entidades de crédito				Fondos mercado monetario (FIAMM)		
					Total	Bancos cajas y cooperati- vas	Estable- cimientos finan- cieras de crédito	ICO			
1=2+10	2=3+4	3	4=5+9	5=6+7+8	6	7	8	9	10		
03	2 182,8	1 657,9	105,7	1 552,2	1 494,0	1 426,8	36,5	27,0	58,2	524,9	
04	2 527,1	1 880,5	109,5	1 770,9	1 712,8	1 634,9	42,3	25,9	58,2	646,6	
05	3 129,2	2 309,9	123,9	2 186,0	2 131,0	2 042,4	51,9	27,4	55,0	819,2	
06	3 686,6	2 646,6	136,9	2 509,7	2 509,6	2 404,9	60,7	33,3	0,1	1 040,0	
07	4 348,6	3 151,2	174,0	2 977,2	2 977,2	2 862,8	65,3	40,0	-	1 197,5	
04 IV	2 527,1	1 880,5	109,5	1 770,9	1 712,8	1 634,9	42,3	25,9	58,2	646,6	
05 I	2 652,6	1 968,0	118,9	1 849,1	1 794,9	1 715,3	42,8	26,2	54,2	684,6	
05 II	2 866,1	2 124,5	122,8	2 001,7	1 946,9	1 862,6	47,1	27,4	54,8	741,6	
05 III	2 935,6	2 162,9	117,5	2 045,4	1 990,2	1 905,9	48,2	26,8	55,2	772,7	
05 IV	3 129,2	2 309,9	123,9	2 186,0	2 131,0	2 042,4	51,9	27,4	55,0	819,2	
06 I	3 253,9	2 365,9	126,2	2 239,8	2 205,3	2 112,5	52,1	30,5	34,5	888,0	
06 II	3 372,2	2 451,0	132,3	2 318,8	2 283,6	2 185,7	55,0	32,3	35,2	921,2	
06 III	3 507,4	2 543,0	125,5	2 417,5	2 390,8	2 289,1	57,4	33,8	26,7	964,3	
06 IV	3 686,6	2 646,6	136,9	2 509,7	2 509,6	2 404,9	60,7	33,3	0,1	1 040,0	
07 I	3 842,0	2 736,2	135,7	2 600,5	2 600,5	2 492,8	60,8	35,6	-	1 105,8	
07 II	4 032,2	2 878,9	150,3	2 728,5	2 728,5	2 620,3	56,6	41,6	-	1 153,4	
07 III	4 124,9	2 963,7	142,3	2 821,5	2 821,5	2 709,5	58,6	43,6	-	1 161,2	
07 IV	4 348,6	3 151,2	174,0	2 977,2	2 977,2	2 862,8	65,3	40,0	-	1 197,5	
08 I	4 321,2	3 172,8	138,4	3 034,3	2 995,9	2 883,7	64,7	43,1	38,4	1 148,5	
08 II	4 474,3	3 297,8	150,2	3 147,6	3 112,8	2 997,6	67,3	45,2	34,8	1 176,4	
08 III	4 527,2	3 361,0	174,6	3 186,4	3 155,4	3 035,9	67,4	49,0	31,1	1 166,2	

5. INSTITUCIONES FINANCIERAS
B) Balance agregado

5.1 (2ª parte) Activos financieros = Pasivos más activos financieros netos
Valores absolutos

m.m. de euros

	Institu- ciones finan- cieras no mo- netarias	Instituciones financieras no monetarias excepto seguros y fondos de pensiones												Empresas de segu- ros y Fondos de pen- siones	
		Total	Otras instituciones financieras								Auxiliares financieros				
			Total	Instituc de inver- sion excepto FIAMM	Socie- dades de valores	Fondos de títu- lización	Fondos de inver- sion in mobi- liaria	Emiso- res de parti- cipacion. prefe- rentes	Resto	Total	Fondos de garan- ta de depósi- tos	Agen- cias de valores	Resto		
															17
=15+27 14=13=	15=16+23	16=17a22	17	18	19	20	21	22	23=24a26	24	25	26	27		
03	524,9	284,8	274,3	174,6	10,3	85,8	0,8	1,6	1,2	10,5	4,8	0,5	5,2	240,1	
04	646,6	376,7	365,2	202,5	9,7	131,3	1,6	18,4	1,7	11,5	5,5	0,6	5,4	269,9	
05	819,2	515,1	503,2	237,1	12,2	183,9	2,5	65,7	1,8	11,9	5,6	0,8	5,6	304,2	
06	1 040,0	715,8	701,6	302,6	16,2	254,4	2,8	123,5	2,0	14,3	6,1	0,9	7,3	324,1	
07	1 197,5	871,8	849,8	289,8	21,8	368,9	1,7	166,6	6,5	16,4	7,1	1,2	8,1	331,2	
04 IV	646,6	376,7	365,2	202,5	9,7	131,3	1,6	18,4	1,7	11,5	5,5	0,6	5,4	269,9	
05 I	684,6	406,9	395,6	213,4	12,4	139,3	2,1	26,8	1,7	11,3	5,3	0,6	5,3	277,7	
05 II	741,6	460,1	448,7	222,7	15,0	160,1	2,2	46,9	1,8	11,4	5,3	0,7	5,4	281,5	
05 III	772,7	480,1	468,6	233,3	13,0	160,0	2,5	58,0	1,8	11,6	5,4	0,8	5,4	292,5	
05 IV	819,2	515,1	503,2	237,1	12,2	183,9	2,5	65,7	1,8	11,9	5,6	0,8	5,6	304,2	
06 I	888,0	580,0	567,5	267,3	12,9	192,7	2,6	90,0	1,9	12,5	5,8	1,0	5,7	308,0	
06 II	921,2	610,5	598,1	263,8	12,0	211,2	2,4	106,7	1,9	12,5	5,8	0,9	5,7	310,7	
06 III	964,3	643,9	631,2	274,7	16,1	218,5	2,6	117,4	1,9	12,7	6,0	1,0	5,8	320,4	
06 IV	1 040,0	715,8	701,6	302,6	16,2	254,4	2,8	123,5	2,0	14,3	6,1	0,9	7,3	324,1	
07 I	1 105,8	773,0	758,1	305,4	14,8	285,3	2,8	143,8	5,6	15,3	6,5	1,1	7,7	332,4	
07 II	1 153,4	819,1	802,0	312,3	18,0	314,6	2,5	149,7	5,6	16,2	6,6	1,2	8,5	335,1	
07 III	1 161,2	824,8	804,3	305,5	19,5	323,4	2,3	151,1	6,4	16,7	6,8	1,2	8,7	340,2	
07 IV	1 197,5	871,8	849,8	289,8	21,8	368,9	1,7	166,6	6,5	16,4	7,1	1,2	8,1	331,2	
08 I	1 148,5	819,0	802,0	232,7	20,2	384,1	1,3	158,8	6,5	16,8	7,2	0,3	8,1	329,7	
08 II	1 176,4	846,9	825,4	214,3	20,5	414,1	1,1	173,4	6,5	18,1	7,2	0,3	9,5	333,0	
08 III	1 166,2	839,8	814,7	195,9	16,8	420,3	0,9	181,8	6,6	18,5	7,5	0,3	9,6	333,1	

5. INSTITUCIONES FINANCIERAS
B) Balance agregado

5.1 (3ª parte) Activos financieros = Pasivos más activos financieros netos
Valores absolutos

m.m. de euros

	Empresas de seguros y Fondos de pensiones +33+34 28=27+29+30	Entidades de seguros privados 29	Mutualidades de previsión social			Consortio de Compensación de Seguros 33	Fondos de pensiones externos (Ley 8/87) 34
			Total 30=31+32	Ámbito nacional 31	Ámbito CCAA 32		
03	240,1	157,9	18,9	6,7	12,2	4,6	58,7
04	269,9	176,9	21,3	7,3	14,0	5,4	67,8
05	304,2	196,4	24,5	8,5	16,0	6,1	80,9
06	324,1	208,9	26,9	9,3	17,6	6,7	88,5
07	331,2	210,1	28,3	9,7	18,6	7,2	91,5
04 IV	269,9	176,9	21,3	7,3	14,0	5,4	67,8
05 I	277,7
05 II	281,5
05 III	292,5
05 IV	304,2	196,4	24,5	8,5	16,0	6,1	80,9
06 I	308,0
06 II	310,7
06 III	320,4
06 IV	324,1	208,9	26,9	9,3	17,6	6,7	88,5
07 I	332,4
07 II	335,1
07 III	340,2
07 IV	331,2	210,1	28,3	9,7	18,6	7,2	91,5
08 I	329,7
08 II	333,0
08 III	333,1

5. INSTITUCIONES FINANCIERAS
B) Balance agregado

5.2 (1ª parte) Activos financieros = Pasivos más activos financieros netos
Estructuras

Porcentaje

	Instituciones financieras 1=2+10	Instituciones financieras monetarias								Instituciones financieras no monetarias 10	
		Total 2=3+4	Banco de España 3	Otras instituciones financieras monetarias							Fondos mercado monetario (FIAMM) 9
				Total 4=5+9	Entidades de crédito			Fondos mercado monetario (FIAMM) 9			
					Total 5=6+7+8	Bancos cajas y cooperativas 6	Establecimientos financieros de crédito 7		ICO 8		
03	100,00	75,95	4,84	71,11	68,45	65,37	1,67	1,24	2,67	24,05	
04	100,00	74,37	4,33	70,04	67,74	64,66	1,67	1,02	2,30	25,63	
05	100,00	73,73	3,96	69,77	68,02	65,19	1,66	0,88	1,75	26,27	
06	100,00	71,66	3,71	67,95	67,95	65,11	1,64	0,90	0,00	28,34	
07	100,00	72,31	3,99	68,33	68,33	65,57	1,50	0,92	-	27,69	
04 IV	100,00	74,37	4,33	70,04	67,74	64,66	1,67	1,02	2,30	25,63	
05 I	100,00	74,13	4,48	69,65	67,61	64,62	1,61	0,99	2,04	25,87	
05 II	100,00	74,06	4,28	69,78	67,87	64,92	1,64	0,95	1,91	25,94	
05 III	100,00	73,59	4,00	69,59	67,71	64,84	1,64	0,91	1,88	26,41	
05 IV	100,00	73,73	3,96	69,77	68,02	65,19	1,66	0,88	1,75	26,27	
06 I	100,00	72,62	3,87	68,74	67,69	64,84	1,60	0,94	1,06	27,38	
06 II	100,00	72,57	3,92	68,65	67,61	64,71	1,63	0,96	1,04	27,43	
06 III	100,00	72,38	3,57	68,81	68,05	65,15	1,63	0,96	0,76	27,62	
06 IV	100,00	71,66	3,71	67,95	67,95	65,11	1,64	0,90	0,00	28,34	
07 I	100,00	71,13	3,53	67,60	67,60	64,78	1,58	0,92	-	28,87	
07 II	100,00	71,29	3,72	67,57	67,57	64,82	1,40	1,03	-	28,71	
07 III	100,00	71,68	3,44	68,24	68,24	65,45	1,41	1,05	-	28,32	
07 IV	100,00	72,31	3,99	68,33	68,33	65,57	1,50	0,92	-	27,69	
08 I	100,00	73,26	3,19	70,07	69,19	66,43	1,49	0,99	0,88	26,74	
08 II	100,00	73,52	3,34	70,18	69,41	66,63	1,49	1,00	0,77	26,48	
08 III	100,00	74,05	3,83	70,21	69,53	66,68	1,48	1,08	0,68	25,95	

5. INSTITUCIONES FINANCIERAS
B) Balance agregado

5.2 (2ª parte) Activos financieros = Pasivos más activos financieros netos
Estructuras

Porcentaje

	Institu- ciones financie- ras no moneta- rias =15+27 14=13=	Instituciones financieras no monetarias excepto seguros y fondos de pensiones												Empresas de seguri- dad y Fondos de pen- siones 27
		Total 15=16+23	Otras instituciones financieras							Auxiliares financieros				
			Total 16=17a22	Instituc de inver sion co- lectiva excepto FIAMM 17	Socie- dades de valores 18	Fondos de tituli- zación 19	Fondos de inver- sion en mobili- aria 20	Emiso- res de parti- cipacion. preferen- tes 21	Resto 22	Total 23=24a26	Fondos de garan- tia de depósi- tos 24	Agen- cias de valores 25	Resto 26	
03	24,05	13,05	12,57	8,00	0,47	3,93	0,04	0,07	0,06	0,48	0,22	0,02	0,24	11,00
04	25,63	14,90	14,44	8,01	0,38	5,19	0,06	0,73	0,07	0,46	0,22	0,03	0,21	10,73
05	26,27	16,44	16,06	7,57	0,39	5,87	0,08	2,10	0,06	0,38	0,18	0,03	0,18	9,83
06	28,34	19,38	18,99	8,19	0,44	6,89	0,08	3,35	0,05	0,39	0,16	0,03	0,20	8,96
07	27,69	19,97	19,59	6,64	0,50	8,45	0,04	3,82	0,15	0,38	0,16	0,03	0,19	7,72
04 IV	25,63	14,90	14,44	8,01	0,38	5,19	0,06	0,73	0,07	0,46	0,22	0,03	0,21	10,73
05 I	25,87	15,33	14,90	8,04	0,47	5,25	0,08	1,01	0,06	0,42	0,20	0,02	0,20	10,54
II	25,94	16,04	15,64	7,76	0,52	5,58	0,08	1,64	0,06	0,40	0,19	0,02	0,19	9,91
III	26,41	16,34	15,94	7,94	0,44	5,44	0,08	1,97	0,06	0,39	0,18	0,03	0,18	10,08
IV	26,27	16,44	16,06	7,57	0,39	5,87	0,08	2,10	0,06	0,38	0,18	0,03	0,18	9,83
06 I	27,38	17,80	17,42	8,21	0,40	5,92	0,08	2,76	0,06	0,38	0,18	0,03	0,18	9,58
II	27,43	18,08	17,71	7,81	0,36	6,25	0,07	3,16	0,06	0,37	0,17	0,03	0,17	9,36
III	27,62	18,33	17,97	7,82	0,46	6,22	0,07	3,34	0,05	0,36	0,17	0,03	0,16	9,29
IV	28,34	19,38	18,99	8,19	0,44	6,89	0,08	3,35	0,05	0,39	0,16	0,03	0,20	8,96
07 I	28,87	20,09	19,69	7,94	0,38	7,41	0,07	3,74	0,14	0,40	0,17	0,03	0,20	8,79
II	28,71	20,26	19,86	7,72	0,45	7,78	0,06	3,70	0,14	0,40	0,16	0,03	0,21	8,45
III	28,32	19,92	19,52	7,38	0,47	7,81	0,05	3,65	0,15	0,40	0,16	0,03	0,21	8,40
IV	27,69	19,97	19,59	6,64	0,50	8,45	0,04	3,82	0,15	0,38	0,16	0,03	0,19	7,72
08 I	26,74	18,86	18,51	5,36	0,46	8,85	0,03	3,66	0,15	0,36	0,17	0,01	0,19	7,87
II	26,48	18,82	18,45	4,76	0,46	9,20	0,03	3,85	0,15	0,38	0,16	0,01	0,21	7,66
III	25,95	18,45	18,06	4,30	0,37	9,23	0,02	3,99	0,14	0,38	0,17	0,01	0,21	7,51

5. INSTITUCIONES FINANCIERAS
B) Balance agregado

5.2 (3ª parte) Activos financieros = Pasivos más activos financieros netos
Estructuras

Porcentaje

	Seguros y fondos de pensiones +30+33+34 28=27=29+	Entidades de seguros privados 29	Mutualidades de previsión social			Consortio de Compensa- ción de Seguros 33	Fondos de pensiones externos (Ley 8/87) 34
			Total 30=31+32	Ámbito nacional 31	Ámbito CCAA 32		
03	11,00	7,23	0,86	0,31	0,56	0,21	2,69
04	10,73	7,00	0,84	0,29	0,55	0,21	2,68
05	9,83	6,27	0,78	0,27	0,51	0,20	2,58
06	8,96	5,66	0,73	0,25	0,48	0,18	2,40
07	7,72	4,81	0,65	0,22	0,43	0,17	2,10
04 IV	10,73	7,00	0,84	0,29	0,55	0,21	2,68
05 I	10,54
II	9,91
III	10,08
IV	9,83	6,27	0,78	0,27	0,51	0,20	2,58
06 I	9,58
II	9,36
III	9,29
IV	8,96	5,66	0,73	0,25	0,48	0,18	2,40
07 I	8,79
II	8,45
III	8,40
IV	7,72	4,81	0,65	0,22	0,43	0,17	2,10
08 I	7,87
II	7,66
III	7,51

CAPÍTULO 6 INSTITUCIONES FINANCIERAS MONETARIAS

6. INSTITUCIONES FINANCIERAS MONETARIAS

6A. Activo

A) Conciliación entre el balance financiero de las CFEE y el balance de los estados UEM

Datos referidos a Marzo de 2014

Millones de euros

	Instituciones financieras monetarias/ <i>Monetary financial institutions</i> A=B+C	Banco de España/ <i>National Central Bank</i> B (Cuadro 7.A)	Otras instituciones financieras monetarias/ <i>Other monetary financial institutions</i> C (Cuadro 8.A)	
I. TOTAL ACTIVO BALANCE UEM	3 508 919	381 323	3 127 596	I. TOTAL ASSETS EMU's BALANCE SHEET
I.1 ACTIVOS no incluidos en CFEE	55 975	3 984	51 991	I.1 ASSETS not included in FASE
Activo fijo	52 249	258	51 991	Fixed assets
Moneda en circulación (a)	3 726	3 726	-	Coins in circulation (a)
I.2 AJUSTES (b)	-3 452 943	-377 339	-3 075 605	I.2 ADJUSTMENTS (b)
II. ACTIVOS FINANCIEROS incluidos en CFEE (=I-1.1+I.2)	I. OUTSTANDING FINANCIAL ASSETS included in FASE (=I-1.1+I.2)
AF. 1 ORO MONETARIO Y D.E.G.	-	AF.1 MONETARY GOLD AND SDRs
Por instrumentos				By instrument
Oro monetario	-	Monetary gold
Derechos Especiales de Giro	-	Special Drawings Rights
Por sectores de contrapartida (c)				By counterpart sector (c)
AF. 2 EFECTIVO Y DEPÓSITOS	AF.2 CURRENCY AND DEPOSITS
Por instrumentos				By instrument
Efectivo	Currency
Otros depósitos	Other deposits
Por sectores de contrapartida				By counterpart sector
<i>Instituciones financieras</i>	<i>Financial institutions</i>
<i>Instituciones financieras monetarias</i>	<i>Monetary financial institutions</i>
<i>Instituciones financieras no monetarias</i>	...	-	...	<i>Non-monetary financial institutions</i>
<i>Resto del mundo</i>	<i>Rest of the world</i>
AF.3 VALORES DISTINTOS DE ACCIONES	AF.3 SECURITIES OTHER THAN SHARES
Por instrumentos				By instrument
Valores a corto plazo	Short-term securities
Valores a largo plazo	Long-term securities
Derivados	Financial derivatives
Por sectores de contrapartida				By counterpart sector
<i>Sociedades no financieras</i>	<i>Non-financial corporations</i>
<i>Instituciones financieras</i>	<i>Financial institutions</i>
<i>Instituciones financieras monetarias</i>	<i>Monetary financial institutions</i>
<i>Instituciones financieras no monetarias</i>	<i>Non-monetary financial institutions</i>
<i>Administraciones Públicas</i>	<i>General government</i>
<i>Resto del mundo</i>	<i>Rest of the world</i>

March 2014 data

EUR millions

6A. Assets

6. MONETARY FINANCIAL INSTITUTIONS

A) Reconciliation between FASE's financial balance sheet and EMU's balance sheet

Véanse notas al final del capítulo./ See notes at the end of the chapter.

6. INSTITUCIONES FINANCIERAS MONETARIAS

6A. Activo (continuación)

A) Conciliación entre el balance financiero de las CFEE y el balance de los estados UEM

Datos referidos a Marzo de 2014

Millones de euros

	Instituciones financieras monetarias/ <i>Monetary financial institutions</i> A=B+C	Banco de España/ <i>National Central Bank</i> B (Cuadro 7.A)	Otras instituciones financieras monetarias/ <i>Other monetary financial institutions</i> C (Cuadro 8.A)	
I. ACTIVOS FINANCIEROS incluidos en CFEE (continuación)				I. OUTSTANDING FINANCIAL ASSETS included in FASE (cont.)
AF.4 PRÉSTAMOS	AF.4 LOANS
Por instrumentos				By instrument
Préstamos a corto plazo.	-	...	Short-term loans
Préstamos a largo plazo.	Long-term loans
Por sectores de contrapartida				By counterpart sector
<i>Sociedades no financieras</i>	<i>Non-financial corporations</i>
<i>Instituciones financieras.</i>	...	-	...	<i>Financial institutions</i>
<i>Instituciones financieras monetarias</i>	...	-	...	<i>Monetary financial institutions</i>
<i>Instituciones financieras no monetarias</i>	...	-	...	<i>Non-monetary financial institutions</i>
<i>Administraciones Públicas.</i>	<i>General government</i>
<i>Hogares e instituciones sin fines de lucro</i>	<i>Households and non-profit institutions</i>
<i>Resto del mundo</i>	...	-	...	<i>Rest of the world</i>
AF.5 ACCIONES Y PARTICIPACIONES.	AF.5 SHARES AND OTHER EQUITY
Por instrumentos				By instrument
Acciones cotizadas	-	...	Quoted shares
Acciones no cotizadas	-	...	Unquoted shares
Otras participaciones	Other equity
Participaciones en fondos de inversión	-	...	Mutual funds shares
Por sectores de contrapartida				By counterpart sector
<i>Sociedades no financieras</i>	...	-	...	<i>Non-financial corporations</i>
<i>Instituciones financieras.</i>	...	-	...	<i>Financial institutions</i>
<i>Instituciones financieras monetarias</i>	...	-	...	<i>Monetary financial institutions</i>
<i>Instituciones financieras no monetarias</i>	...	-	...	<i>Non-monetary financial institutions</i>
<i>Resto del mundo</i>	<i>Rest of the world</i>
AF.7 OTRAS CUENTAS PENDIENTES DE COBRO	AF.7 OTHER ACCOUNTS RECEIVABLE
AF.71 Crédito comercial.	-	-	-	AF.71 Trade credit
AF.79 Otras ctas ptes de cobro excl. el cdto comercial	AF.79 Other accounts receivable excluding trade credits

March 2014 data

EUR millions

6A. Assets (cont.)

6. MONETARY FINANCIAL INSTITUTIONS
A) Reconciliation between FASE's financial balance sheet and EMU's balance sheet

Véanse notas al final del capítulo./ See notes at the end of the chapter.

6. INSTITUCIONES FINANCIERAS MONETARIAS

6B. Pasivo

B) Conciliación entre el balance financiero de las CFEE y el balance de los estados UEM

Datos referidos a Marzo de 2014

Millones de euros

	Instituciones financieras monetarias/ <i>Monetary financial institutions</i>	Banco de España/ <i>National Central Bank</i>	Otras instituciones financieras monetarias/ <i>Other monetary financial institutions</i>	
	A=B+C	B (Cuadro 7.B)	C (Cuadro 8.B)	
I. TOTAL PASIVO BALANCE UEM	3 508 927	381 323	3 127 604	I. TOTAL LIABILITIES EMU's BALANCE SHEET
I.1 PASIVOS no incluidos en CFEE	3 726	3 726	-	I.1 LIABILITIES not included in FASE
Moneda en circulación (a)	3 726	3 726	-	Coins in circulation (a)
I.2 AJUSTES (b)	-3 505 200	-377 596	-3 127 604	I.2 ADJUSTMENTS (b)
II. PASIVOS FINANCIEROS incluidos en CFEE (=I-1.1+I.2)	I. OUTSTANDING LIABILITIES included in FASE (=I-1.1+I.2)
AF. 2 EFECTIVO Y DEPÓSITOS	AF.2 CURRENCY AND DEPOSITS
Por instrumentos				By instrument
Efectivo	-	Currency
Depósitos transferibles	Transferable deposits
Otros depósitos	Other deposits
Por sectores de contrapartida				By counterpart sector
<i>Sociedades no financieras</i>	<i>Non-financial corporations</i>
<i>Instituciones financieras</i>	<i>Financial institutions</i>
<i> Instituciones financieras monetarias</i>	<i> Monetary financial institutions</i>
<i> Instituciones financieras no monetarias</i>	<i> Non-monetary financial institutions</i>
<i>Administraciones Públicas</i>	<i>General government</i>
<i>Hogares e instituciones sin fines de lucro</i>	<i>Households and non-profit institutions</i>
<i>Resto del mundo</i>	<i>Rest of the world</i>
AF.3 VALORES DISTINTOS DE ACCIONES	-	...	AF.3 SECURITIES OTHER THAN SHARES
Por instrumentos				By instrument
Valores a corto plazo	-	...	Short-term securities
Valores a largo plazo	-	...	Long-term securities
Derivados	-	...	Financial derivatives
Por sectores de contrapartida				By counterpart sector
<i>Sociedades no financieras</i>	...	-	...	<i>Non-financial corporations</i>
<i>Instituciones financieras</i>	...	-	...	<i>Financial institutions</i>
<i> Instituciones financieras monetarias</i>	...	-	...	<i> Monetary financial institutions</i>
<i> Instituciones financieras no monetarias</i>	...	-	...	<i> Non-monetary financial institutions</i>
<i>Administraciones Públicas</i>	...	-	...	<i>General government</i>
<i>Hogares e instituciones sin fines de lucro</i>	...	-	...	<i>Households and non-profit institutions</i>
<i>Resto del mundo</i>	...	-	...	<i>Rest of the world</i>

March 2014 data

EUR millions

6B. Liabilities

6. MONETARY FINANCIAL INSTITUTIONS

B) Reconciliation between FASE's financial balance sheet and EMU's balance sheet

Véanse notas al final del capítulo./ See notes at the end of the chapter.

6. INSTITUCIONES FINANCIERAS MONETARIAS

6B. Pasivo (continuación)

B) Conciliación entre el balance financiero de las CFEE y el balance de los estados UEM

Datos referidos a Marzo de 2014

Millones de euros

	Instituciones financieras monetarias/ <i>Monetary financial institutions</i>	Banco de España/ <i>National Central Bank</i>	Otras instituciones financieras monetarias/ <i>Other monetary financial institutions</i>	
	A=B+C	B (Cuadro 7.B)	C (Cuadro 8.B)	
II. PASIVOS incluidos en CFEE (continuación)				II. OUTSTANDING LIABILITIES included in FASE (cont.)
AF.4 PRÉSTAMOS	-	...	AF.4 LOANS
Por instrumentos				By instrument
Préstamos a corto plazo.	-	-	-	Short-term loans
Préstamos a largo plazo.	-	...	Long-term loans
Por sectores de contrapartida				By counterpart sector
<i>Sociedades no financieras</i>	...	-	...	<i>Non-financial corporations</i>
<i>Instituciones financieras.</i>	...	-	...	<i>Financial institutions</i>
<i>Instituciones financieras monetarias</i>	...	-	...	<i>Monetary financial institutions</i>
<i>Instituciones financieras no monetarias</i>	...	-	...	<i>Non-monetary financial institutions</i>
<i>Administraciones Públicas.</i>	...	-	...	<i>General government</i>
<i>Hogares e instituciones sin fines de lucro</i>	...	-	...	<i>Households and non-profit institutions</i>
<i>Resto del mundo</i>	-	-	-	<i>Rest of the world</i>
AF. 5 ACCIONES Y PARTICIPACIONES	AF.5 SHARES AND OTHER EQUITY
Por instrumentos				By instrument
Acciones cotizadas.	-	...	Quoted shares
Acciones no cotizadas.	-	...	Unquoted shares
Otras participaciones.	Other equity
Participaciones en fondos de inversión.	-	...	Mutual funds shares
Por sectores de contrapartida				By counterpart sector
<i>Sociedades no financieras</i>	...	-	...	<i>Non-financial corporations</i>
<i>Instituciones financieras.</i>	...	-	...	<i>Financial institutions</i>
<i>Instituciones financieras monetarias</i>	...	-	...	<i>Monetary financial institutions</i>
<i>Instituciones financieras no monetarias</i>	...	-	...	<i>Non-monetary financial institutions</i>
<i>Administraciones Públicas.</i>	<i>General government</i>
<i>Hogares e instituciones sin fines de lucro</i>	...	-	...	<i>Households and non-profit institutions</i>
<i>Resto del mundo</i>	...	-	...	<i>Rest of the world</i>
AF.6 RESERVAS TÉCNICAS DE SEGUROS	-	...	AF.6 INSURANCE TECHNICAL RESERVES
Por instrumentos				By instrument
Reservas para fondos de pensiones.	-	...	Pension fund reserves held by
Por sectores de contrapartida				By counterpart sector
<i>Hogares e instituciones sin fines de lucro</i>	...	-	...	<i>Households and non-profit institutions</i>
AF.7 OTRAS CUENTAS PENDIENTES DE PAGO	AF.7 OTHER ACCOUNTS PAYABLE
AF.71 Crédito comercial.	-	-	-	AF.71 Trade credit
AF.79 Otros ctas ptes de pago excl. crédito comercial.	AF.79 Others accounts payable, excluding trade credit
Pro memoria:				Memorandum item:
Activos financieros netos (Activos financieros menos pasivos de las CFEE)	Net financial assets (FASE's financial assets minus liabilities)

March 2014 data

6B. Liabilities (cont.)

EUR millions

6. MONETARY FINANCIAL INSTITUTIONS
B) Reconciliation between FASE's financial balance sheet and EMU's balance sheet

Véanse notas al final del capítulo./ See notes at the end of the chapter.

6. INSTITUCIONES FINANCIERAS MONETARIAS
B) Balance según los estados de la zona del euro

6.C Balance. Detalle por instituciones

Datos referidos a Febrero de 2015

Millones de euros

	Serie en cuadro y columna/ Time series in table and column	Instituciones financieras monetarias/ Monetary financial institutions	Banco de España	Otras instituciones financieras monetarias/ Other monetary financial institutions	
		A=B+C	(Capítulo 7/ Chapter 7)	(Capítulo 8/ Chapter 8)	
ACTIVO			B	C	ASSETS
1 A. RESIDENTES EN ESPAÑA	6.3/1	2 408 765	197 433	2 211 331	1 A. DOMESTIC
2 2. Préstamos y créditos	6.3/2	1 750 394	134 525	1 615 868	2 2. Loans
3 2e. Del cual: euros	6.3/3	1 729 046	131 322	1 597 724	3 2e. Of which: euro
4 IFM	6.3/4	305 810	133 375	172 435	4 MFIs
5 2e. Del cual: euros	6.3/5	298 953	130 173	168 780	5 2e. Of which: euro
6 Administraciones Públicas	6.3/6	101 239	972	100 268	6 General government
7 2e. Del cual: euros	6.3/7	101 239	972	100 268	7 2e. Of which: euro
8 Otros residentes	6.3/8	1 343 344	178	1 343 166	8 Other residents
9 2e. Del cual: euros	6.3/9	1 328 855	178	1 328 676	9 2e. Of which: euro
10 3. Valores distintos de acciones y participaciones	6.3/10	564 102	62 908	501 194	10 3. Securities other than shares
11 3e. Del cual: euros	6.3/11	559 716	62 908	496 808	11 3e. Of which: euro
12 IFM	6.4/3	50 512	16 816	33 696	12 MFIs
13 3e. Euros	6.4/4	50 042	16 816	33 225	13 3e. Euro
14 Del cual: hasta dos años	-	5 642	-	5 642	14 Of which: up to 2 years
15 3x. Monedas distintas del euro.	-	470	-	470	15 3x. Other currencies
16 Del cual: hasta dos años	-	41	-	41	16 Of which: up to 2 years
17 Administraciones Públicas.	6.4/6	303 364	35 429	267 935	17 General government
18 3e. Del cual: euros	6.4/7	303 164	35 429	267 735	18 3e. Of which: euro
19 Otros residentes	6.4/8	210 226	10 662	199 564	19 Other residents
20 3e. Del cual: euros	6.4/9	206 510	10 662	195 848	20 3e. Of which: euro
21 4. Participaciones en FMM	6.3/12	8	-	8	21 4. Money market fund shares/units
22 IFM.	-	8	-	8	22 MFIs
23 4e. Del cual: euros	-	8	-	8	23 4e. Of which: euro
24 5. Acciones y participaciones	6.3/13	94 262	0	94 261	24 5. Shares and other equity
25 IFM.	-	15 063	-	15 063	25 MFIs
26 Otros residentes	-	79 199	0	79 198	26 Other residents
27 B. RESIDENTES EN OTROS PAISES DE LA ZONA DEL EURO	6.5/1	218 995	37 153	181 841	27 B. OTHER EURO AREA COUNTRIES
28 2. Préstamos y créditos.	6.5/2	95 131	5 125	90 006	28 2. Loans
29 2e. Del cual: euros	6.5/3	86 407	5 125	81 283	29 2e. Of which: euro
30 IFM.	6.5/4	71 984	5 125	66 860	30 MFIs
31 2e. Del cual: euros	6.5/5	67 686	5 125	62 561	31 2e. Of which: euro
32 Administraciones Públicas.	6.5/6	30	-	30	32 General government
33 2e. Del cual: euros	6.5/7	30	-	30	33 2e. Of which: euro
34 Otros residentes	6.5/8	23 116	-	23 116	34 Other residents
35 2e. Del cual: euros	6.5/9	18 691	-	18 691	35 2e. Of which: euro
36 3. Valores distintos de acciones y participaciones	6.5/10	92 865	30 716	62 149	36 3. Securities other than shares
37 3e. Del cual: euros	6.5/11	91 306	30 716	60 590	37 3e. Of which: euro
38 IFM.	6.6/3	6 863	201	6 663	38 MFIs
39 3e. Euros	6.6/4	6 600	201	6 400	39 3e. Euro
40 Del cual: hasta dos años	-	2 216	-	2 216	40 Of which: up to 2 years
41 3x. Monedas distintas del euro.	-	263	-	263	41 3x. Other currencies
42 Del cual: hasta dos años	-	9	-	9	42 Of which: up to 2 years
43 Administraciones Públicas.	6.6/6	64 655	30 516	34 140	43 General government
44 3e. Del cual: euros	6.6/7	64 284	30 516	33 768	44 3e. Of which: euro
45 Otros residentes	6.6/8	21 346	-	21 346	45 Other residents
46 3e. Del cual: euros	6.6/9	20 422	-	20 422	46 3e. Of which: euro

February 2015 data

EUR millions

6.C Balance sheet by institutional grouping

6. MONETARY FINANCIAL INSTITUTIONS
B) Balance sheet according to the euro area returns

6. INSTITUCIONES FINANCIERAS MONETARIAS
B) Balance según los estados de la zona del euro

6.C Balance. Detalle por instituciones

Datos referidos a Febrero de 2015

Millones de euros

	Serie en cuadro y columna/ Time series in table and column	Instituciones financieras monetarias/ Monetary financial institutions	Banco de España (Capítulo 7/ Chapter 7)	Otras instituciones financieras monetarias/ Other monetary financial institutions (Capítulo 8/ Chapter 8)	
		A=B+C	B	C	
ACTIVO (continuación)					ASSETS (continued)
B. RESIDENTES EN OTROS PAÍSES DE LA ZONA DEL EURO (continuación)					B. OTHER EURO AREA COUNTRIES (continued)
47 4. Participaciones en FMM	6.5/12	1	-	1	47 4. Money market fund shares/units
48 IFM.	-	1	-	1	48 MFIs
49 5. Acciones y participaciones	6.5/14	30 998	1 313	29 685	49 5. Shares and other equity
50 IFM.	-	5 956	1 313	4 643	50 MFIs
51 Otros residentes	-	25 043	-	25 043	51 Other residents
52 C. RESTO DEL MUNDO	6.1/4	223 411	32 196	191 216	52 C. REST OF THE WORLD
53 2. Préstamos y créditos	6.11/3	90 394	747	89 647	53 2. Loans
54 2e. Del cual: euros	6.11/4	41 622	-	41 622	54 2e. Of which: euro
55 3. Valores distintos de acciones y participaciones	6.11/5	60 424	31 424	29 000	55 3. Securities other than shares
56 3e. Del cual: euros	6.11/6	...	307	...	56 3e. Of which: euro
57 5. Acciones y participaciones	6.11/7	72 593	25	72 568	57 5. Shares and other equity
58 5e. Del cual: euros	-	...	-	...	58 5e. Of which: euro
59 D. SIN CLASIFICAR.	6.1/5	453 419	92 077	361 342	59 D. UNCLASSIFIED
60 1. Efectivo (todas las monedas)	6.1/10	6 154	1	6 154	60 1. Cash (all currencies)
61 1e. Del cual: euros	-	5 968	0	5 968	61 1e. Of which: euro
62 6. Activo fijo	6.1/11	47 799	278	47 521	62 6. Fixed assets
63 7. Otros activos	6.1/12	399 466	91 799	307 667	63 7. Remaining assets
64 7e. Del cual: euros	-	64 7e. Of which: euro
65 TOTAL ACTIVO.	6.1/1	3 304 590	358 859	2 945 731	65 TOTAL ASSETS
66 e Euros.	6.1/13	...	231 968	...	66 e Euro
67 x Monedas distintas del euro.	6.1/14	...	50 420	...	67 x Other currencies
68 s/c Sin clasificar	6.1/15	431 659	76 470	355 189	68 n/c Unclassified

February 2015 data

6.C Balance sheet by institutional grouping

EUR millions

6. MONETARY FINANCIAL INSTITUTIONS
B) Balance sheet according to the euro area returns

6. INSTITUCIONES FINANCIERAS MONETARIAS
B) Balance según los estados de la zona del euro

6.C Balance. Detalle por instituciones

Datos referidos a Febrero de 2015

Millones de euros

	Serie en cuadro y columna/ Time series in table and column	Instituciones financieras monetarias/ Monetary financial institutions	Banco de España	Otras instituciones financieras monetarias/ Other monetary financial institutions	
		A=B+C	(Capítulo 7/ Chapter 7)	(Capítulo 8/ Chapter 8)	
PASIVO			B	C	LIABILITIES
1 A. RESIDENTES EN ESPAÑA	6.2/2	1 782 488	10 042	1 772 445	1 A. DOMESTIC
2 9. Depósitos	6.7/1	1 775 628	10 042	1 765 585	2 9. Deposits
3 9e. Del cual: euros	6.7/2	1 741 225	10 042	1 731 183	3 9e. Of which: euro
4 IFM	6.7/3	305 904	9 194	296 709	4 MFIs
5 9e. Del cual: euros	6.7/4	299 229	9 194	290 035	5 9e. Of which: euro
6 Administración Central	6.7/5	47 191	252	46 940	6 Central government
7 9e. Del cual: euros	-	47 146	252	46 894	7 9e. Of which: euro
8 Otras Administraciones Públicas	6.7/6	34 724	242	34 482	8 Other general government
9 9e. Depósitos en euros	6.7/9	34 719	242	34 478	9 9e. Deposits in euro
10 9.1e. A la vista	-	27 147	242	26 905	10 9.1e. Overnight
11 9.2e. A plazo	-	7 038	-	7 038	11 9.2e. With agreed maturity
12 Del cual: hasta dos años	-	6 222	-	6 222	12 Of which: up to two years
13 9.3e. Con preaviso	-	-	-	-	13 9.3e. Redeemable at notice
14 9.4e. Cesiones temporales	-	535	-	535	14 9.4e. Repos
15 9x. Depósitos en monedas distintas del euro	-	4	-	4	15 9x. Deposits in other currencies
16 9.1x. A la vista	-	4	-	4	16 9.1x. Overnight
17 9.2x. A plazo	-	1	-	1	17 9.2x. With agreed maturity
18 Del cual: hasta dos años	-	1	-	1	18 Of which: up to two years
19 9.3x. Con preaviso	-	-	-	-	19 9.3x. Redeemable at notice
20 9.4x. Cesiones temporales	-	-	-	-	20 9.4x. Repos
21 Otros residentes	6.7/7	1 387 863	355	1 387 509	21 Other residents
22 9e. Depósitos en euros	6.8/2	1 360 130	354	1 359 776	22 9e. Deposits in euro
23 9.1e. A la vista	6.8/3	560 873	354	560 520	23 9.1e. Overnight
24 9.2e. A plazo	6.8/4	754 439	-	754 439	24 9.2e. With agreed maturity
25 Del cual: hasta dos años	6.8/5	369 945	-	369 945	25 Of which: up to two years
26 9.3e. Con preaviso	6.8/6	67	-	67	26 9.3e. Redeemable at notice
27 9.4e. Cesiones temporales	6.8/7	44 750	-	44 750	27 9.4e. Repos
28 9x. Depósitos en monedas distintas del euro	6.8/8	27 679	1	27 678	28 9x. Deposits in other currencies
29 9.1x. A la vista	6.8/9	9 012	1	9 011	29 9.1x. Overnight
30 9.2x. A plazo	6.8/10	18 667	-	18 667	30 9.2x. With agreed maturity
31 Del cual: hasta dos años	6.8/11	4 859	-	4 859	31 Of which: up to two years
32 9.3x. Con preaviso	6.8/12	-	-	-	32 9.3x. Redeemable at notice
33 9.4x. Cesiones temporales	6.8/13	-	-	-	33 9.4x. Repos
34 10. Participaciones de los fondos del mercado monetario	-	6 860	-	6 860	34 10. Money market fund shares/units
35 B. RESIDENTES EN OTROS PAÍSES DE LA ZONA DEL EURO	6.2/3	392 595	192 417	200 178	35 B. OTHER EURO AREA COUNTRIES
36 9. Depósitos	6.9/1	392 534	192 417	200 117	36 9. Deposits
37 9e. Del cual: euros	6.9/2	378 066	192 417	185 649	37 9e. Of which: euro
38 IFM	6.9/3	346 776	192 417	154 359	38 MFIs
39 9e. Del cual: euros	6.9/4	336 048	192 417	143 631	39 9e. Of which: euro
40 Administración Central	6.9/5	3 036	-	3 036	40 Central government
41 9e. Del cual: euros	-	3 036	-	3 036	41 9e. Of which: euro
42 Otras Administraciones Públicas	6.9/6	0	-	0	42 Other general government
43 9e. Depósitos en euros	6.9/9	0	-	0	43 9e. Deposits in euro
44 9.1e. A la vista	-	0	-	0	44 9.1e. Overnight
45 9.2e. A plazo	-	-	-	-	45 9.2e. With agreed maturity
46 Del cual: hasta dos años	-	-	-	-	46 Of which: up to two years
47 9.3e. Con preaviso	-	-	-	-	47 9.3e. Redeemable at notice
48 9.4e. Cesiones temporales	-	-	-	-	48 9.4e. Repos
49 9x. Depósitos en monedas distintas del euro	-	-	-	-	49 9x. Deposits in other currencies
50 9.1x. A la vista	-	-	-	-	50 9.1x. Overnight
51 9.2x. A plazo	-	-	-	-	51 9.2x. With agreed maturity
52 Del cual: hasta dos años	-	-	-	-	52 Of which: up to two years
53 9.3x. Con preaviso	-	-	-	-	53 9.3x. Redeemable at notice
54 9.4x. Cesiones temporales	-	-	-	-	54 9.4x. Repos

February 2015 data

6.C Balance sheet by institutional grouping

EUR millions

6. MONETARY FINANCIAL INSTITUTIONS
B) Balance sheet according to the euro area returns

6. INSTITUCIONES FINANCIERAS MONETARIAS
B) Balance según los estados de la zona del euro

6.C Balance. Detalle por instituciones

Datos referidos a Febrero de 2015

Millones de euros

	Serie en cuadro y columna/ Time series in table and column	Instituciones financieras monetarias/ Monetary financial institutions	Banco de España	Otras instituciones financieras monetarias/ Other monetary financial institutions	
		A=B+C	(Capítulo 7/ Chapter 7)	(Capítulo 8/ Chapter 8)	
PASIVO (continuación)			B	C	LIABILITIES (continued)
B. RESIDENTES EN OTROS PAÍSES DE LA ZONA DEL EURO (continuación)					B. OTHER EURO AREA COUNTRIES (continued)
9. Depósitos (continuación)					9. Deposits (continued)
55 Otros residentes	6.10/1	42 722	-	42 722	55 Other residents
56 9e. Depósitos en euros	6.10/2	38 981	-	38 981	56 9e. Deposits in euro
57 9.1e. A la vista	6.10/3	5 279	-	5 279	57 9.1e. Overnight
58 9.2e. A plazo	6.10/4	18 980	-	18 980	58 9.2e. With agreed maturity
59 Del cual: hasta dos años	6.10/5	11 895	-	11 895	59 Of which: up to two years
60 9.3e. Con preaviso	6.10/6	246	-	246	60 9.3e. Redeemable at notice
61 9.4e. Cesiones temporales	6.10/7	14 477	-	14 477	61 9.4e. Repos
62 9x. Depósitos en monedas distintas del euro	6.10/8	3 740	-	3 740	62 9x. Deposits in other currencies
63 9.1x. A la vista	6.10/9	261	-	261	63 9.1x. Overnight
64 9.2x. A plazo	6.10/10	3 479	-	3 479	64 9.2x. With agreed maturity
65 Del cual: hasta dos años	6.10/11	1 688	-	1 688	65 Of which: up to two years
66 9.3x. Con preaviso	6.10/12	1	-	1	66 9.3x. Redeemable at notice
67 9.4x. Cesiones temporales	6.10/13	-	-	-	67 9.4x. Repos
68 10. Participaciones de los fondos del mercado monetario	-	61	-	61	68 10. Money market fund shares/units
69 C. RESTO DEL MUNDO	6.2/4	121 350	648	120 703	69 C. REST OF THE WORLD
70 9. Depósitos	6.12/1	121 313	648	120 666	70 9. Deposits
71 9e. Depósitos en euros	6.12/2	83 442	647	82 795	71 9e. Deposits in euro
72 A la vista, hasta dos años y con preaviso	-	32 971	-	32 971	72 Overnight, up to 2 years and redeemable at notice
73 A plazo mayor que dos años	-	23 645	-	23 645	73 With agreed maturity over 2 years
74 Cesiones temporales	-	26 178	-	26 178	74 Repos
75 9x. Depósitos en monedas distintas del euro	-	37 872	1	37 871	75 9x. Deposits in other currencies
76 A la vista, hasta dos años y con preaviso	-	31 855	1	31 854	76 Overnight, up to 2 years and redeemable at notice
77 A plazo mayor que dos años	-	2 789	-	2 789	77 With agreed maturity over 2 years
78 Cesiones temporales	-	3 228	-	3 228	78 Repos
79 10. Participaciones en los fondos del mercado monetario	-	37	-	37	79 10. Money market fund shares/units
80 D. SIN CLASIFICAR	6.2/5	1 008 164	155 752	852 412	80 D. UNCLASSIFIED
81 8. Billetes y monedas	6.2/6	120 202	120 202	-	81 8. Notes and coins
82 11. Valores distintos de acciones y participaciones	6.2/9	248 577	-	248 577	82 11. Debt securities issued
83 11e. Euros	6.12/10	236 893	-	236 893	83 11e. In euro
84 Del cual: hasta dos años	-	28 590	-	28 590	84 Of which: up to 2 years
85 11x. En monedas distintas del euro	-	11 685	-	11 685	85 11x. In other currencies
86 Del cual: hasta dos años	-	2 178	-	2 178	86 Of which: up to 2 years
87 13. Capital y reservas	6.2/10	369 074	31 867	337 207	87 13. Capital and reserves
88 14. Otros pasivos	6.2/11	270 303	3 682	266 621	88 14. Remaining liabilities
89 14e. Del cual: euros	-	...	-	...	89 14e. Of which: euro
90 TOTAL PASIVOS	6.2/1	3 304 597	358 859	2 945 738	90 TOTAL LIABILITIES
91 e Euros	6.2/12	2 566 786	323 307	2 243 478	91 e Euro
92 x Monedas distintas del euro	6.2/13	101 974	3 542	98 432	92 x Other currencies
93 s/c Sin clasificar	6.2/14	635 837	32 009	603 828	93 n/c Unclassified

February 2015 data

EUR millions

6.C Balance sheet by institutional grouping

6. MONETARY FINANCIAL INSTITUTIONS
B) Balance sheet according to the euro area returns

6. INSTITUCIONES FINANCIERAS MONETARIAS
B) Balance según los estados de la zona del euro

6.1 Activo: resumen

mm de euros

	Total	Por residencia				Por instrumentos							Por monedas		
		Residentes en España (a)	Residentes en otros países de zona euro (b)	Resto del mundo (c)	Rúbricas no clasif. por residencia del emisor	Préstamos y créditos (a)	Valores distintos de acciones y participaciones (a)	Participaciones en FMM	Acciones y participaciones	Efectivo	Activo fijo	Otros activos no clasificados	Euros (a)	Monedas distintas del euro	Sin clasificar
	=13 a 15 =6 a 12 1=2 a 5	2	3	4	5=10a12	6	7	8	9	10	11	12	13	14	15
09	3 667	2 896	275	217	279	2 496	707	0	185	9	45	225	3 229	179	259
10	3 676	2 900	216	224	336	2 474	684	0	181	8	50	278	3 176	186	314
11	3 979	3 074	222	245	438	2 555	732	0	254	7	57	373	3 353	212	413
12	4 133	3 169	220	256	487	2 617	770	0	259	7	53	426	3 482	189	462
13	3 535	2 732	203	205	395	2 138	720	0	281	7	52	336	2 982	179	374
14	R 3 334	2 480	209	210	436	1 966	730	0	203	8	47	381	2 712	209	414
13															
Sep	3 717	2 864	216	207	430	2 230	780	0	277	6	51	373	3 126	182	409
Oct	3 657	2 825	208	203	421	2 199	759	0	278	7	51	364	400
Nov	3 627	2 799	203	206	419	2 187	746	0	275	6	51	362	399
Dic	3 535	2 732	203	205	395	2 138	720	0	281	7	52	336	2 982	179	374
14															
Ene	3 560	2 731	208	206	415	2 120	743	0	282	6	52	356	394
Feb	3 525	2 696	206	205	418	2 088	737	0	282	6	52	360	397
Mar	3 509	2 683	208	212	405	2 081	735	0	288	6	52	347	2 936	187	385
Abr	3 503	2 672	215	205	411	2 072	732	0	289	7	53	352	390
May	3 513	2 656	220	213	423	2 064	739	0	287	6	53	364	403
Jun	3 477	2 625	217	217	418	2 059	731	0	269	6	53	359	2 883	196	397
Jul	3 459	2 606	222	212	420	2 042	728	0	269	7	53	360	398
Ago	3 443	2 584	213	211	435	2 001	739	0	269	7	53	375	414
Sep	3 443	2 565	220	219	439	1 996	740	0	268	6	53	379	2 828	197	418
Oct	3 422	2 549	219	214	440	1 986	730	0	266	6	54	380	419
Nov	3 450	2 548	225	227	449	2 001	734	0	265	6	54	388	428
Dic	R 3 334	2 480	209	210	436	1 966	730	0	203	8	47	381	2 712	209	414
15															
Ene	P 3 328	2 435	218	216	460	1 951	722	0	196	6	48	406	437
Feb	3 305	2 409	219	223	453	1 936	717	0	198	6	48	399	432

Véanse notas al final del capítulo

6. INSTITUCIONES FINANCIERAS MONETARIAS
B) Balance según los estados de la zona del euro

6.2 Pasivo: resumen

m.m.euros

	Total	Por residencia				Por instrumentos						Por monedas		
		Residentes en España	Residentes en otros países de la zona euro (b)	Resto del mundo (a)	Rúbricas no clasificadas por residencia del tenedor (a)	Billetes y monedas	Depósitos	Participaciones de los fondos del mercado monetario	Valores distintos de acciones y participaciones	Capital y reservas	Otros pasivos no clasificados	Euros	Monedas distintas del euro	Sin clasificar
	1=12 a 14 =6 a 11 =2 a 5	2	3	4	5=6+9a12	6	7	8	9	10	11	12	13	14
09	3 667	2 083	286	263	1 034	92	2 619	13	440	285	218	2 944	223	500
10	3 676	2 044	279	284	1 069	96	2 599	8	433	300	240	2 976	163	537
11	3 979	2 089	420	249	1 222	101	2 750	8	435	389	298	3 172	124	683
12	4 133	2 199	498	181	1 255	103	2 871	7	394	427	330	3 277	102	754
13	3 535	1 919	383	139	1 094	108	2 433	8	297	450	238	2 763	87	685
14	R 3 334	1 821	396	116	1 002	122	2 325	7	260	364	255	2 614	104	616
13														
Sep	3 717	1 981	447	142	1 147	104	2 561	8	314	450	280	2 902	88	726
Oct	3 657	1 945	440	137	1 136	105	2 513	8	306	454	271	2 849	86	721
Nov	3 627	1 951	413	137	1 127	105	2 492	8	300	454	268	2 824	85	719
Dic	3 535	1 919	383	139	1 094	108	2 433	8	297	450	238	2 763	87	685
14														
Ene	3 560	1 904	402	130	1 124	112	2 428	8	295	456	260	2 757	90	714
Feb	3 525	1 880	414	124	1 106	112	2 410	8	289	457	247	2 738	85	701
Mar	3 509	1 883	411	128	1 087	113	2 414	8	282	457	235	2 735	86	689
Abr	3 503	1 861	417	129	1 097	114	2 399	8	282	457	243	2 716	89	697
May	3 513	1 870	414	130	1 098	115	2 406	8	278	457	249	2 716	93	703
Jun	3 477	1 872	391	131	1 083	115	2 386	7	270	448	250	2 689	93	695
Jul	3 459	1 853	403	130	1 073	117	2 379	7	261	448	247	2 674	92	692
Ago	3 443	1 836	400	125	1 083	117	2 353	8	261	450	255	2 650	92	701
Sep	3 443	1 820	409	131	1 083	117	2 352	8	258	448	260	2 643	95	704
Oct	3 422	1 810	413	132	1 066	117	2 348	7	247	443	258	2 627	96	698
Nov	3 450	1 829	416	135	1 070	118	2 372	8	247	444	262	2 649	99	702
Dic	R 3 334	1 821	396	116	1 002	122	2 325	7	260	364	255	2 614	104	616
15														
Ene	P 3 328	1 801	389	118	1 020	120	2 301	7	250	366	285	2 578	104	647
Feb	3 305	1 782	393	121	1 008	120	2 289	7	249	369	270	2 567	102	636

Véanse notas al final del capítulo

6. INSTITUCIONES FINANCIERAS MONETARIAS
B) Balance según los estados de la zona del euro

6.3 Activo. Residentes en España

Millones de euros

	Total	Préstamos y créditos								Valores distintos acciones y partic.		Participaciones en FMM	Acciones y participaciones
		Del cual		IFM total	Del cual		AAPP total	Del cual		Del cual			
		Total	Euros		Euros	Euros		Otros sectores residentes total	Euros	Total (a)	Euros (a)		
		1=2+10+12+13	2=4+6+8	3=5+7+9	4	5	6	7	8	9	10		
09	2 896 138	2 254 311	2 233 126	343 195	339 922	69 115	69 093	1 842 001	1 824 110	542 426	540 173	0	99 401
10	2 899 945	2 239 840	2 216 656	299 585	296 557	82 665	82 665	1 857 591	1 837 434	556 932	552 325	0	103 172
11	3 074 395	2 316 298	2 288 815	426 089	418 291	92 783	92 783	1 797 426	1 777 741	595 247	590 573	0	162 850
12	3 169 152	2 380 763	2 359 810	644 834	640 001	117 136	117 136	1 618 794	1 602 673	621 075	616 256	8	167 306
13	2 732 158	1 953 137	1 936 010	410 596	406 181	88 979	88 979	1 453 562	1 440 851	589 982	584 899	3	189 036
14	R 2 479 999	1 789 461	1 768 739	328 313	321 531	102 190	102 190	1 358 957	1 345 017	589 488	585 296	6	101 044
13 Sep	2 863 781	2 033 486	2 015 742	446 436	442 299	99 847	99 847	1 487 203	1 473 596	644 009	638 963	0	186 286
Oct	2 824 651	2 007 143	1 990 069	430 997	427 009	99 784	99 784	1 476 362	1 463 276	627 745	622 793	0	189 763
Nov	2 798 952	1 999 214	1 982 436	434 157	430 001	87 912	87 912	1 477 144	1 464 523	613 472	608 386	0	186 266
Dic	2 732 158	1 953 137	1 936 010	410 596	406 181	88 979	88 979	1 453 562	1 440 851	589 982	584 899	3	189 036
14 Ene	2 731 413	1 935 529	1 917 249	397 590	393 172	98 667	98 667	1 439 271	1 425 410	606 158	600 913	0	189 725
Feb	2 695 654	1 908 910	1 890 836	378 574	373 845	96 969	96 969	1 433 368	1 420 022	599 575	594 391	0	187 168
Mar	2 683 276	1 896 580	1 878 038	378 811	373 844	97 817	97 817	1 419 952	1 406 377	594 620	589 435	0	192 076
Abr	2 672 393	1 890 673	1 872 276	387 478	382 108	96 325	96 325	1 406 870	1 393 842	590 181	584 993	0	191 538
May	2 655 899	1 872 129	1 853 799	382 168	376 853	94 966	94 966	1 394 995	1 381 980	594 595	589 385	0	189 175
Jun	2 624 794	1 860 257	1 836 577	359 470	349 168	97 731	97 731	1 403 056	1 389 683	592 754	587 545	0	171 782
Jul	2 605 580	1 844 539	1 824 615	364 061	357 559	97 584	97 584	1 382 894	1 369 472	589 470	585 162	0	171 571
Ago	2 584 432	1 818 615	1 799 560	351 022	345 542	97 019	97 019	1 370 575	1 356 999	595 083	590 623	0	170 733
Sep	2 565 368	1 802 827	1 782 781	339 077	333 003	97 341	97 341	1 366 409	1 352 436	593 830	589 781	0	168 710
Oct	2 548 987	1 798 874	1 779 144	340 408	334 408	98 653	98 653	1 359 813	1 346 084	584 060	579 977	0	166 053
Nov	2 548 056	1 801 757	1 781 825	337 238	330 933	98 781	98 781	1 365 739	1 352 111	584 722	580 694	0	161 576
Dic	R 2 479 999	1 789 461	1 768 739	328 313	321 531	102 190	102 190	1 358 957	1 345 017	589 488	585 296	6	101 044
15 Ene	2 434 724	1 767 708	1 746 424	314 836	308 063	104 355	104 355	1 348 516	1 334 006	573 980	569 677	7	93 029
Feb	P 2 408 765	1 750 394	1 729 046	305 810	298 953	101 239	101 239	1 343 344	1 328 855	564 102	559 716	8	94 262

Véanse notas al final del capítulo

6. INSTITUCIONES FINANCIERAS MONETARIAS
B) Balance según los estados de la zona del euro

6.4 Activo. Residentes en España:
detalle de valores distintos de acciones y participaciones

Millones de euros

	Total	Del cual		IFM			AAPP		Otros sectores residentes		
		Euros	Total	Del cual		Total	Del cual		Total	Del cual	
				Euros	Hasta dos años		Euros	Euros		Euros	Euros
09	542 426	540 173	80 227	79 496	20 442	167 124	166 991	295 075	293 687		
10	556 932	552 325	77 332	76 933	15 241	176 691	176 570	302 909	298 822		
11	595 247	590 573	85 524	85 104	18 274	221 124	221 002	288 599	284 467		
12	621 075	616 256	95 158	94 778	18 541	274 258	274 202	251 659	247 276		
13	589 982	584 899	70 867	70 511	12 907	293 198	293 108	225 917	221 280		
14	R 589 488	585 296	54 165	53 764	6 487	318 193	317 857	217 131	213 675		
13 Sep	644 009	638 963	75 762	75 405	13 728	330 981	330 896	237 266	232 661		
Oct	627 745	622 793	74 266	73 915	13 136	323 475	323 393	230 004	225 485		
Nov	613 472	608 386	71 815	71 457	12 829	313 015	312 929	228 642	224 000		
Dic	589 982	584 899	70 867	70 511	12 907	293 198	293 108	225 917	221 280		
14 Ene	606 158	600 913	71 103	70 739	11 646	312 234	312 097	222 821	218 078		
Feb	599 575	594 391	70 205	69 843	12 117	311 355	311 208	218 015	213 340		
Mar	594 620	589 435	65 595	65 234	10 780	315 750	315 610	213 274	208 591		
Abr	590 181	584 993	64 985	64 619	11 640	315 896	315 708	209 300	204 665		
May	594 595	589 385	63 711	63 340	11 435	321 189	321 006	209 696	205 039		
Jun	592 754	587 545	63 462	63 086	11 602	320 472	320 324	208 821	204 135		
Jul	589 470	585 162	61 006	60 611	12 170	316 963	316 789	211 501	207 762		
Ago	595 083	590 623	61 290	60 902	12 582	323 789	323 503	210 005	206 218		
Sep	593 830	589 781	59 594	59 199	12 533	327 175	326 826	207 061	203 755		
Oct	584 060	579 977	56 016	55 621	12 072	322 937	322 591	205 107	201 765		
Nov	584 722	580 694	53 721	53 330	11 071	318 628	318 346	212 373	209 018		
Dic	R 589 488	585 296	54 165	53 764	6 487	318 193	317 857	217 131	213 675		
15 Ene	573 980	569 677	51 837	51 421	5 810	309 195	308 919	212 947	209 337		
Feb	P 564 102	559 716	50 512	50 042	5 926	303 364	303 164	210 226	206 510		

6. INSTITUCIONES FINANCIERAS MONETARIAS
B) Balance según los estados de la zona del euro

6.5 Activo. Residentes en otros países de la zona euro

Millones de euros

	Total	Préstamos y créditos								Valores distintos acciones y parti.		Participaciones en FMM	Acciones y participaciones
		Del cual		IFM total	Del cual		AAPP total	Del cual		Del cual			
		Total	Euros		Euros	Euros		Euros	Euros	Euros	Euros		
				2+10+1=12+13			2=4+6+8						
09	274 974	125 851	115 621	99 272	92 444	97	97	26 482	23 080	117 046	115 561	9	32 067
10	215 736	106 047	95 934	80 173	73 545	92	92	25 782	22 296	87 103	85 784	5	22 581
11	221 958	106 192	95 130	78 006	71 140	89	89	28 098	23 901	92 453	90 059	2	23 311
12	220 376	87 311	79 628	60 647	56 847	36	36	26 629	22 746	109 233	107 531	-	23 833
13	202 821	79 620	73 262	56 282	53 301	34	34	23 304	19 926	95 356	94 108	-	27 845
14	R 208 731	88 431	81 119	67 540	64 128	31	31	20 860	16 960	89 829	88 126	1	30 471
13													
Sep	215 866	89 475	82 462	61 704	58 052	26	26	27 744	24 384	101 967	100 660	-	24 425
Oct	208 290	86 985	79 910	61 040	57 375	27	27	25 918	22 508	96 835	95 476	-	24 471
Nov	203 402	80 908	74 155	55 262	51 923	37	37	25 609	22 196	98 361	97 070	-	24 133
Dic	202 821	79 620	73 262	56 282	53 301	34	34	23 304	19 926	95 356	94 108	-	27 845
14													
Ene	208 195	80 351	73 134	58 303	54 624	34	34	22 014	18 477	100 050	98 734	-	27 794
Feb	206 144	77 092	70 371	54 721	51 748	33	33	22 338	18 590	100 710	99 392	-	28 343
Mar	208 198	76 342	69 758	53 529	50 520	34	34	22 780	19 204	102 787	101 405	-	29 069
Abr	214 967	81 313	74 728	58 406	55 443	33	33	22 874	19 251	103 361	101 959	-	30 293
May	220 033	85 023	78 221	62 089	59 070	34	34	22 900	19 117	105 201	103 733	-	29 809
Jun	217 130	88 274	81 765	66 619	63 591	33	33	21 623	18 142	99 480	98 024	-	29 376
Jul	222 085	92 447	85 626	67 446	64 249	41	41	24 959	21 336	100 628	99 122	-	29 011
Ago	213 303	81 269	74 237	58 578	55 320	33	33	22 658	18 884	102 504	101 068	-	29 530
Sep	219 676	86 728	79 039	64 446	60 652	38	38	22 244	18 349	102 940	101 435	-	30 008
Oct	218 948	86 719	79 340	63 803	60 367	38	38	22 878	18 936	101 785	100 170	-	30 443
Nov	225 199	92 405	84 719	68 893	65 271	40	40	23 472	19 409	101 912	100 273	-	30 883
Dic	R 208 731	88 431	81 119	67 540	64 128	31	31	20 860	16 960	89 829	88 126	1	30 471
15													
Ene	217 795	94 041	85 397	69 153	64 819	31	31	24 857	20 547	92 713	90 877	1	31 041
Feb	P 218 995	95 131	86 407	71 984	67 686	30	30	23 116	18 691	92 865	91 306	1	30 998

Véanse notas al final del capítulo

6. INSTITUCIONES FINANCIERAS MONETARIAS
B) Balance según los estados de la zona del euro

6.6 Activo. Residentes en otros países de la zona euro: detalle de valores distintos de acciones y participaciones

Millones de euros

	Total	Del cual		IFM			AAPP		Otros sectores residentes	
		Euros	Total	Del cual		Total	Del cual		Total	Del cual
				Euros	Hasta dos años		Euros	Euros		
09	117 046	115 561	15 907	14 946	1 502	81 630	81 623	19 510	18 992	
10	87 103	85 784	11 047	10 261	274	61 396	61 117	14 660	14 406	
11	92 453	90 059	9 210	8 483	318	66 076	65 896	17 167	15 680	
12	109 233	107 531	5 626	5 463	851	54 456	54 347	49 151	47 721	
13	95 356	94 108	7 575	7 500	3 263	44 956	44 854	42 824	41 754	
14	R 89 829	88 126	6 995	6 766	2 426	58 435	58 137	24 399	23 222	
13										
Sep	101 967	100 660	6 948	6 864	2 772	46 600	46 497	48 419	47 300	
Oct	96 835	95 476	7 072	6 983	2 851	47 423	47 321	42 339	41 172	
Nov	98 361	97 070	7 571	7 489	3 328	48 038	47 935	42 752	41 646	
Dic	95 356	94 108	7 575	7 500	3 263	44 956	44 854	42 824	41 754	
14										
Ene	100 050	98 734	7 483	7 353	3 049	49 687	49 568	42 880	41 812	
Feb	100 710	99 392	7 690	7 548	3 077	50 470	50 338	42 550	41 506	
Mar	102 787	101 405	7 709	7 564	2 898	52 397	52 248	42 681	41 593	
Abr	103 361	101 959	7 600	7 459	2 865	52 823	52 682	42 938	41 818	
May	105 201	103 733	7 758	7 612	3 134	54 580	54 448	42 862	41 673	
Jun	99 480	98 024	7 694	7 544	2 837	55 398	55 276	36 388	35 205	
Jul	100 628	99 122	7 078	6 906	2 554	56 794	56 621	36 755	35 595	
Ago	102 504	101 068	6 783	6 616	2 586	59 162	58 989	36 559	35 464	
Sep	102 940	101 435	6 930	6 732	2 546	59 680	59 468	36 330	35 235	
Oct	101 785	100 170	7 024	6 817	2 559	58 261	57 999	36 500	35 354	
Nov	101 912	100 273	7 252	7 033	2 650	58 000	57 777	36 660	35 463	
Dic	R 89 829	88 126	6 995	6 766	2 426	58 435	58 137	24 399	23 222	
15										
Ene	92 713	90 877	6 988	6 761	2 221	64 132	63 795	21 593	20 320	
Feb	P 92 865	91 306	6 863	6 600	2 225	64 655	64 284	21 346	20 422	

6. INSTITUCIONES FINANCIERAS MONETARIAS
B) Balance según los estados de la zona del euro

6.7 Pasivo. Depósitos de los residentes en España: por sectores y detalle por instrumentos de los depósitos de OOAAPP

Millones de euros

	Por sectores							OOAAPP: depósitos por instrumentos						
	Total	Del cual		IFM		AAPP		Otros sectores residentes	Total	A la vista	Del cual		Con preaviso	Cesiones temporales
		Euros	Total	Euros	Administración Central	Otras Administraciones Públicas	A plazo total				Hasta dos años			
												1=3+5a7		
09	2 069 550	2 031 579	343 258	338 401	58 553	54 486	1 613 253	54 486	54 484	47 329	5 491	5 368	-	1 666
10	2 036 086	2 002 750	299 080	296 529	49 091	39 325	1 648 590	39 325	39 324	32 593	5 504	5 375	-	1 228
11	2 080 699	2 045 750	424 791	417 962	47 835	27 308	1 580 765	27 308	27 303	22 580	4 042	3 862	-	685
12	2 192 472	2 158 114	646 488	642 361	48 881	29 312	1 467 828	29 312	29 311	24 240	4 660	4 359	-	412
13	1 910 942	1 876 920	413 133	409 567	34 793	30 808	1 432 246	30 808	30 807	23 250	7 053	6 545	-	506
14	1 813 363	1 779 140	333 149	326 471	42 748	33 442	1 404 079	33 442	33 436	26 176	6 735	5 943	-	530
13 Sep	1 972 831	1 939 385	448 672	445 240	55 617	33 391	1 435 192	33 391	33 388	26 169	6 775	6 363	-	447
Oct	1 936 414	1 904 025	431 245	427 865	51 151	36 073	1 417 986	36 073	36 072	28 189	7 483	7 030	-	402
Nov	1 942 347	1 910 038	433 620	430 128	39 730	40 239	1 428 797	40 239	40 238	32 330	7 465	6 973	-	445
Dic	1 910 942	1 876 920	413 133	409 567	34 793	30 808	1 432 246	30 808	30 807	23 250	7 053	6 545	-	506
14 Ene	1 895 641	1 862 379	402 598	398 804	36 142	32 589	1 424 353	32 589	32 587	25 813	6 346	5 844	-	430
Feb	1 871 736	1 839 156	381 068	377 085	41 537	36 102	1 413 072	36 102	36 100	28 391	7 224	6 721	-	486
Mar	1 874 632	1 841 289	381 192	377 208	43 274	33 295	1 416 914	33 295	33 294	25 714	7 087	6 549	-	494
Abr	1 852 787	1 819 181	390 020	385 779	32 846	33 934	1 396 035	33 934	33 932	26 458	6 878	6 339	-	597
May	1 862 740	1 829 255	382 728	378 437	43 431	33 334	1 403 298	33 334	33 331	25 839	6 852	6 304	-	642
Jun	1 864 373	1 828 993	360 632	355 080	44 013	38 808	1 420 974	38 808	38 804	25 986	7 569	7 010	-	5 254
Jul	1 845 791	1 812 536	365 828	360 752	33 440	37 170	1 409 408	37 170	37 166	28 903	6 744	6 180	-	1 523
Ago	1 828 367	1 794 805	352 538	347 536	37 628	36 609	1 401 645	36 609	36 601	29 314	6 773	6 199	-	523
Sep	1 812 640	1 779 925	340 691	334 739	42 343	36 357	1 393 304	36 357	36 350	28 780	7 057	6 462	-	520
Oct	1 802 842	1 769 950	344 005	338 096	40 567	40 003	1 378 322	40 003	39 996	32 289	7 211	6 597	-	502
Nov	1 821 253	1 787 892	338 864	332 727	44 493	43 978	1 393 973	43 978	43 971	36 075	7 345	6 726	-	558
Dic	1 813 363	1 779 140	333 149	326 471	42 748	33 442	1 404 079	33 442	33 436	26 176	6 735	5 943	-	530
15 Ene	1 793 854	1 760 923	312 677	307 201	62 955	32 703	1 385 574	32 703	32 697	25 415	6 794	5 981	-	493
Feb	1 775 628	1 741 225	305 904	299 229	47 191	34 724	1 387 863	34 724	34 719	27 151	7 038	6 222	-	535

6. INSTITUCIONES FINANCIERAS MONETARIAS
B) Balance según los estados de la zona del euro

6.8 Pasivo. Depósitos de los residentes en España: detalle de otros sectores residentes

Millones de euros

	Total	Depósitos en euros						Depósitos en monedas distintas del euro							
		Total	A la vista	A plazo total	Del cual		Con preaviso	Cesiones temporales	Total	A la vista	A plazo total	Del cual		Con preaviso	Cesiones temporales
					Hasta dos años	Hasta dos años						A plazo total	Hasta dos años		
09	1 613 253	1 580 157	471 647	1 041 390	476 500	26	67 095	33 097	4 169	28 927	9 162	-	-		
10	1 648 590	1 617 817	472 872	1 075 156	477 373	37	69 752	30 772	4 743	26 030	8 751	-	-		
11	1 580 765	1 552 666	472 595	1 019 797	442 651	45	60 229	28 099	5 484	22 615	6 416	-	-		
12	1 467 828	1 437 590	465 889	911 864	457 667	42	59 796	30 201	5 911	24 291	7 140	-	-		
13	1 432 246	1 401 792	490 144	847 664	410 826	56	63 927	30 415	8 470	21 944	5 253	-	-		
14	1 404 079	1 376 532	549 937	767 286	372 596	67	59 242	27 493	8 755	18 723	4 761	-	14		
13 Sep	1 435 192	1 405 176	477 662	871 621	434 621	50	55 843	29 975	6 473	23 501	6 719	-	-		
Oct	1 417 986	1 388 970	476 687	859 392	424 995	52	52 838	28 975	6 563	22 412	5 982	-	-		
Nov	1 428 797	1 399 977	487 509	857 748	422 329	54	54 666	28 780	6 533	22 247	5 691	-	-		
Dic	1 432 246	1 401 792	490 144	847 664	410 826	56	63 927	30 415	8 470	21 944	5 253	-	-		
14 Ene	1 424 353	1 394 877	493 883	847 335	411 895	58	53 601	29 435	7 129	22 307	5 230	-	-		
Feb	1 413 072	1 384 466	484 349	842 074	411 226	60	57 983	28 563	6 594	21 969	5 106	-	-		
Mar	1 416 914	1 387 552	493 015	837 024	409 210	62	57 451	29 317	7 397	21 920	4 861	-	-		
Abr	1 396 035	1 366 664	490 226	825 246	403 758	64	51 128	29 323	7 373	21 951	4 816	-	-		
May	1 403 298	1 374 096	506 529	821 672	401 739	66	45 828	29 152	8 020	21 131	4 854	-	-		
Jun	1 420 974	1 391 135	523 496	813 290	399 097	67	54 282	29 784	8 578	21 206	4 875	-	-		
Jul	1 409 408	1 381 218	520 606	809 188	398 219	67	51 357	28 135	8 467	19 668	4 893	-	-		
Ago	1 401 645	1 373 083	525 640	801 235	396 013	67	46 141	28 508	8 850	19 658	4 903	-	-		
Sep	1 393 304	1 366 540	526 915	794 536	394 393	67	45 022	26 710	8 166	18 544	5 030	-	-		
Oct	1 378 322	1 351 337	520 553	783 858	389 009	67	46 859	26 931	8 555	18 376	4 776	-	-		
Nov	1 393 973	1 366 744	539 095	783 057	382 460	67	44 525	27 174	8 693	18 481	4 883	-	-		
Dic	1 404 079	1 376 532	549 937	767 286	372 596	67	59 242	27 493	8 755	18 723	4 761	-	14		
15 Ene	1 385 574	1 358 111	553 969	761 588	370 499	67	42 486	27 409	9 015	18 394	4 721	-	-		
Feb	1 387 863	1 360 130	560 873	754 439	369 945	67	44 750	27 679	9 012	18 667	4 859	-	-		

6. INSTITUCIONES FINANCIERAS MONETARIAS
B) Balance según los estados de la zona del euro

6.9 Pasivo. Depósitos de residentes en otros países de la zona euro: por sectores y detalle por instrumentos de los depósitos de OOAAPP

Millones de euros

	Por sectores							OOAAPP: depósitos por instrumentos						
	Del cual		IFM		AAPP		Otros sectores residentes (a)	Del cual		A la vista	Del cual		Con preaviso	Cesiones temporales
	Total	Euros	Del cual		Administración Central	Otras Administraciones Públicas		Total	Euros		A plazo total	Hasta dos años		
			Total	Euros										
1=3+5a7	2	3	4	5	6=8	7	8=10+11+13+14	9	10	11	12	13	14	
09	286 364	267 965	249 771	233 683	2	0	36 591	0	0	0	-	-	-	-
10	279 120	261 618	230 986	217 323	3	0	48 131	0	0	0	-	-	-	-
11	419 791	406 031	344 776	334 010	203	0	74 812	0	0	0	-	-	-	-
12	497 693	486 362	463 929	455 200	4 288	0	29 476	0	0	0	-	-	-	-
13	383 445	372 399	345 950	337 572	229	0	37 265	0	0	0	-	-	-	-
14	395 930	377 653	351 063	337 036	3 854	0	41 013	0	0	0	-	-	-	-
13 Sep	446 592	434 729	408 400	399 322	207	0	37 985	0	0	0	-	-	-	-
Oct	439 513	427 046	399 623	389 932	2 229	0	37 661	0	0	0	-	-	-	-
Nov	412 689	399 710	376 617	366 541	233	0	35 839	0	0	0	-	-	-	-
Dic	383 445	372 399	345 950	337 572	229	0	37 265	0	0	0	-	-	-	-
14 Ene	402 054	387 994	363 023	352 340	929	0	38 102	0	0	0	-	-	-	-
Feb	413 909	399 912	369 671	358 737	5 261	0	38 976	0	0	0	-	-	-	-
Mar	410 843	397 048	367 972	357 221	5 261	0	37 610	0	0	0	-	-	-	-
Abr	417 388	401 416	375 602	363 027	359	0	41 427	0	0	0	-	-	-	-
May	413 669	397 300	369 648	356 379	5 256	0	38 765	0	0	0	-	-	-	-
Jun	390 985	376 241	342 799	331 180	5 261	0	42 925	0	0	0	-	-	-	-
Jul	402 855	386 795	360 900	348 599	407	0	41 549	0	0	0	-	-	-	-
Ago	399 687	383 371	356 769	343 858	377	0	42 542	0	0	0	-	-	-	-
Sep	409 060	392 586	357 315	344 320	5 237	0	46 508	0	0	0	-	-	-	-
Oct	413 204	394 805	363 095	348 668	5 112	0	44 997	0	0	0	-	-	-	-
Nov	415 746	397 360	363 922	349 914	5 098	0	46 726	0	0	0	-	-	-	-
Dic	395 930	377 653	351 063	337 036	3 854	0	41 013	0	0	0	-	-	-	-
15 Ene	389 114	370 996	342 599	328 658	5 023	0	41 491	0	0	0	-	-	-	-
Feb	P 392 534	378 066	346 776	336 048	3 036	0	42 722	0	0	0	-	-	-	-

Véanse notas al final del capítulo

6. INSTITUCIONES FINANCIERAS MONETARIAS
B) Balance según los estados de la zona del euro

6.10 Pasivo. Depósitos de residentes en otros países de la zona euro: detalle de otros sectores residentes

Millones de euros

	Depósitos en euros							Depósitos en monedas distintas del euro						
	Total	A la vista	Del cual		Con preaviso	Cesiones temporales	Total	A la vista	Del cual		Con preaviso	Cesiones temporales		
			A plazo total	Hasta dos años					A plazo total	Hasta dos años				
													3+	4
1=2+8	2=4+6+7+	3	4	5	6	7	8=+12+13	9	10	11	12	13		
09	36 591	34 280	4 183	28 472	14 739	363	1 261	2 311	234	2 078	1 889	-	-	
10	48 131	44 293	4 736	29 001	21 129	301	10 255	3 838	272	3 566	2 794	-	-	
11	74 812	71 818	4 879	26 100	16 589	270	40 568	2 994	344	2 650	1 654	-	-	
12	29 476	26 874	3 634	18 128	9 092	345	4 768	2 602	232	2 370	900	-	-	
13	37 265	34 598	4 791	19 531	12 292	319	9 957	2 667	295	2 373	804	0	-	
14	41 013	36 763	5 275	19 915	12 245	246	11 327	4 250	334	3 916	1 892	1	-	
13 Sep	37 985	35 201	4 812	18 782	12 320	322	11 285	2 784	244	2 540	942	-0	-	
Oct	37 661	34 885	4 425	19 190	12 789	321	10 950	2 775	228	2 547	958	0	-	
Nov	35 839	32 936	4 733	19 919	12 940	320	7 965	2 903	236	2 666	1 082	0	-	
Dic	37 265	34 598	4 791	19 531	12 292	319	9 957	2 667	295	2 373	804	0	-	
14 Ene	38 102	34 725	4 351	20 778	13 553	313	9 283	3 377	294	3 083	1 477	0	-	
Feb	38 976	35 914	4 489	21 505	14 321	307	9 612	3 063	269	2 794	1 148	0	-	
Mar	37 610	34 566	4 610	21 326	14 167	301	8 329	3 043	234	2 810	1 155	0	-	
Abr	41 427	38 030	4 515	21 049	13 463	309	12 157	3 397	424	2 973	1 264	0	-	
May	38 765	35 665	4 621	20 269	12 550	318	10 456	3 100	300	2 799	1 052	0	-	
Jun	42 925	39 800	5 031	20 432	12 685	326	14 011	3 125	295	2 829	1 076	1	-	
Jul	41 549	37 790	4 735	21 331	13 490	308	11 416	3 759	499	3 260	1 432	1	-	
Ago	42 542	39 137	4 635	22 305	14 583	290	11 907	3 405	349	3 055	1 196	1	-	
Sep	46 508	43 028	5 272	21 705	14 108	272	15 779	3 479	289	3 190	1 243	1	-	
Oct	44 997	41 025	4 948	21 821	14 240	272	13 983	3 972	420	3 551	1 577	1	-	
Nov	46 726	42 348	6 619	21 837	14 319	272	13 619	4 378	552	3 825	1 869	1	-	
Dic	41 013	36 763	5 275	19 915	12 245	246	11 327	4 250	334	3 916	1 892	1	-	
15 Ene	41 491	37 315	5 314	19 218	11 850	246	12 537	4 176	431	3 745	1 579	1	-	
Feb	P 42 722	38 981	5 279	18 980	11 895	246	14 477	3 740	261	3 479	1 688	1	-	

6. INSTITUCIONES FINANCIERAS MONETARIAS
B) Balance según los estados de la zona del euro

6.11 Activo. Resto del mundo

Millones de euros

	Total 1=3+5+7	Del cual		Préstamos y créditos		Valores distintos de acciones y particip.		Acciones y participaciones	
		Euros 2	Total 3	Del cual		Total 5	Total 6		Euros 7
				Euros	Total				
09	216 956	84 916	115 688	67 759	47 981	17 157	53 287		
10	224 078	91 957	128 476	80 553	40 034	11 404	55 568		
11	244 897	95 277	132 766	86 044	44 326	9 233	67 806		
12	256 143	120 149	148 715	110 874	39 948	9 275	67 480		
13	204 554	69 310	105 205	63 406	34 763	5 905	64 587		
14	R 209 551	49 348	87 678	44 421	50 684	4 927	71 190		
13 Sep	206 962	71 021	107 158	65 411	33 887	5 609	65 917		
Oct	202 823	...	104 688	64 568	34 022	...	64 114		
Nov	205 906	...	106 819	65 421	34 459	...	64 629		
Dic	204 554	69 310	105 205	63 406	34 763	5 905	64 587		
14 Ene	205 683	...	104 388	61 718	36 753	...	64 542		
Feb	204 768	...	101 539	62 786	36 705	...	66 524		
Mar	212 185	70 706	108 053	64 896	37 218	5 810	66 913		
Abr	204 970	...	99 911	64 457	38 015	...	67 043		
May	213 310	...	106 775	67 370	38 852	...	67 682		
Jun	217 095	72 000	110 287	66 649	39 007	5 351	67 800		
Jul	211 525	...	104 760	63 760	37 977	...	68 788		
Ago	210 673	...	100 661	63 731	41 459	...	68 553		
Sep	218 659	69 542	106 310	64 131	43 290	5 410	69 060		
Oct	213 641	...	100 889	63 286	43 671	...	69 081		
Nov	227 254	...	106 540	63 926	47 761	...	72 954		
Dic	R 209 551	49 348	87 678	44 421	50 684	4 927	71 190		
15 Ene	216 314	...	88 947	44 211	55 259	...	72 109		
Feb	P 223 411	...	90 394	41 622	60 424	...	72 593		

6. INSTITUCIONES FINANCIERAS MONETARIAS
B) Balance según los estados de la zona del euro

6.12 Pasivo. Resto del mundo y rúbricas no clasificadas: total y algunos detalles

Millones de euros

	Resto del mundo. Depósitos					Rúbricas no clasificadas (pasivos, excepto depósitos y participes de FMM)						
	Total 1=3+5	Del cual		Vista, a plazo y con preaviso 3	Del cual Hasta 2 años 4	Cesiones temporales 5	Total 6	Del cual:				Otros pasivos
		Euros 2	Total 3					Total 7	Euros 8	Hasta 2 años 8	Valores distintos de acciones	
	Total 9			Euros 10	Total 11	Euros 12						
09	262 803	130 240	247 378	205 274	15 425	1 034 413	513 763	68 098	439 877	408 535	217 687	...
10	283 887	204 453	204 539	174 250	79 349	1 068 667	506 999	36 236	432 892	403 344	239 819	...
11	249 056	198 197	171 879	111 048	77 177	1 221 698	521 890	53 700	434 512	413 144	297 896	...
12	180 669	141 140	160 836	93 048	19 834	1 254 858	490 894	67 467	394 300	380 592	330 424	...
13	138 644	108 607	101 900	62 098	36 744	1 093 524	405 261	21 040	297 410	288 767	238 364	...
14	R 115 883	78 303	89 579	64 568	26 304	1 001 866	379 041	30 476	260 099	249 743	255 482	...
13 Sep	141 552	111 377	106 832	66 549	34 720	1 147 345	416 865	25 374	314 054	304 497	279 730	...
Oct	136 864	106 300	107 468	67 603	29 397	1 135 728	412 115	25 151	306 471	299 154	270 970	...
Nov	136 848	107 966	103 229	63 375	33 619	1 127 312	406 199	23 150	300 490	293 039	268 357	...
Dic	138 644	108 607	101 900	62 098	36 744	1 093 524	405 261	21 040	297 410	288 767	238 364	...
14 Ene	129 809	99 965	102 352	62 541	27 458	1 123 814	406 268	22 332	294 950	285 705	260 369	...
Feb	124 283	98 281	97 990	58 160	26 293	1 106 195	400 801	22 778	289 313	280 158	247 470	...
Mar	128 362	101 742	98 251	58 855	30 111	1 087 048	394 481	21 225	282 422	273 308	235 128	...
Abr	128 492	100 466	98 809	59 035	29 683	1 096 608	395 355	22 923	282 219	273 527	243 199	...
May	130 067	99 999	100 056	60 034	30 012	1 098 430	389 782	21 711	277 698	267 506	248 935	...
Jun	130 887	100 935	99 638	59 750	31 249	1 083 386	382 940	22 843	270 242	260 163	249 607	...
Jul	129 882	100 053	99 631	60 767	30 251	1 072 926	375 071	22 955	261 077	251 092	247 415	...
Ago	124 681	95 610	97 859	58 938	26 823	1 082 853	375 767	23 225	261 439	251 344	254 559	...
Sep	130 624	98 741	100 800	61 696	29 824	1 082 652	372 201	23 333	258 247	247 837	259 521	...
Oct	132 451	100 834	102 052	62 918	30 399	1 065 726	361 272	22 547	246 843	236 678	258 489	...
Nov	135 113	101 910	104 133	60 097	30 980	1 069 992	361 473	25 465	246 508	236 101	261 883	...
Dic	R 115 883	78 303	89 579	64 568	26 304	1 001 866	379 041	30 476	260 099	249 743	255 482	...
15 Ene	118 135	80 228	92 154	65 466	25 981	1 020 212	366 002	29 231	250 311	239 028	284 506	...
Feb	P 121 313	83 442	91 908	65 473	29 406	1 008 164	364 053	30 768	248 577	236 893	270 303	...

NOTAS A LOS CUADROS DEL CAPÍTULO 6. INSTITUCIONES FINANCIERAS MONETARIAS

Algunas rúbricas de los balances de las instituciones financieras monetarias según los estados de la zona del euro, que se publican en los capítulos 6 y 8 del Boletín Estadístico, registran cambios en diciembre de 2014 debido a la entrada en vigor de una nueva regulación contable. Estas modificaciones afectan exclusivamente a la forma de presentación de parte de la información y no inciden ni en las rúbricas de créditos y depósitos ni reflejan ningún cambio patrimonial en los balances de las entidades.

En concreto, la entrada en vigor de la Circular 5/2014, de 28 de noviembre, del Banco de España, por la que se modifica la Circular 4/2004, de 22 de diciembre, a entidades de crédito, sobre normas de información financiera pública y reservada, y modelos de estados financieros, y que incorpora los requerimientos estadísticos que fija la regulación del Banco Central Europeo¹, da lugar a un cambio en la presentación de algunas rúbricas del balance de los estados de la zona del euro. Este cambio supone que, a partir de diciembre de 2014, que son los datos que ahora se publican, y salvo los préstamos y depósitos, que siguen presentándose por el principal, el resto de rúbricas comienzan a difundirse según su valor en libros, avanzando así en el proceso de armonización con la información que se recoge con fines supervisores. Esto implica que, desde esa fecha, rúbricas como las "Acciones y participaciones" del activo se presentan neteadas de sus correcciones de valoración, y, a su vez, estas correcciones dejan de llevarse a la rúbrica de "Capital y reservas", como ocurría hasta ahora (véanse cuadros 6.2 y 6.3). Este cambio explica el grueso de la variación que se observa en diciembre de 2014 en el tamaño del balance total y en el de algunos componentes, como la cifra de acciones y participaciones o la de capital y reservas.

Cuadro 6.A.

a. El análisis monetario requiere hacer figurar a la moneda (que se emite por el Estado, es decir, que es un pasivo del Estado) entre los pasivos del Banco de España, para poder calcular el efectivo en circulación.

La contrapartida de este registro formal figura entre las operaciones pendientes de cobro del activo. Aquí se han eliminado ambos registros que no tienen sentido cuando se pretende reflejar, como es el caso, la situación patrimonial del Banco de España.

b. Ajustes por valoración y jerarquización, y otros. Véase detalle en cuadros 7.A y 8.A.

c. Según el SEC_95, el oro y los DEG no son pasivos de ningún sector.

Cuadro 6.B.

a. El análisis monetario requiere hacer figurar a la moneda (que se emite por el Estado, es decir, que es un pasivo del Estado) entre los pasivos del Banco de España, para poder calcular el efectivo en circulación. La contrapartida de este registro formal figura entre las operaciones pendientes de cobro del activo. Aquí se han eliminado ambos registros que no tienen sentido cuando se pretende reflejar, como es el caso, la situación patrimonial del Banco de España.

b. Ajustes por valoración y jerarquización, y otros. Véase detalle en cuadros 7.B y 8.B.

Cuadro 6.1

a. Véase detalle en los cuadros 6.3 y 6.4.

b. Véase detalle en los cuadros 6.5 y 6.6.

c. Véase detalle en el cuadro 6.11.

Cuadro 6.2

a. Columna que tiene desarrollo en el cuadro 6.12.

b. Columna que tiene desarrollo en el cuadro 6.9

Cuadro 6.3

a. Columna que tiene desarrollo en el cuadro 6.4.

Cuadro 6.5

a. Columna que tiene desarrollo en el cuadro 6.6.

Cuadro 6.9

a. Columna que tiene desarrollo en el cuadro 6.10.

¹ Reglamento (UE) n° 1071/2013 del Banco Central Europeo relativo al balance del sector de las instituciones financieras monetarias, de 24 de septiembre de 2013

CAPÍTULO 7 BANCO DE ESPAÑA

7. BANCO DE ESPAÑA

A) Conciliación entre el balance financiero de las CFEE y el balance de los estados UEM

Datos referidos a Marzo de 2014

CUENTAS FINANCIERAS	BALANCE ESTADOS UEM	RESIDENTES EN ESPAÑA/ DOMESTIC (RESIDENTS IN SPAIN)							RESIDENTES EN OTROS PAISES DE LA UEM/ RESIDENTS IN OTHER MUMS								
		Préstamos/ Loans			Valores distintos de acciones/ Securities other than shares			Instrumentos mercado monetario/ Money market instruments	Acciones y otras participaciones/ Shares and other equity	Préstamos/ Loans			Valores distintos de acciones/ Securities other than shares			Instrumentos mercado monetario/ Money market instruments	Acciones y otras participaciones/ Shares and other equity
		IFM/ MFIs	AAPP/ GG	OSR/ ORS	IFM/ MFIs	AAPP/ GG	OSR/ ORS			IFM/ MFIs	AAPP/ GG	OSR/ ORS	IFM/ MFIs	AAPP/ GG	OSR/ ORS		
1	2	3	4	5	6	7	8	9	10	11	12	13	14	15	16		
TOTAL ACTIVO BALANCE UEM (=I+II)	184 911	1 943	...	16 623	...	6 749		0	5 125			283	31 758		1 313		
I. ACTIVOS no incluidos en CFEE																	
Activos fijos																	
Moneda en circulación (b)																	
II. ACTIVOS FINANCIEROS incluidos en CFEE	184 911	1 943	...	16 623	...	6 749		0	5 125			283	31 758		1 313		
AF.1 ORO MONETARIO Y D.E.G.																	
Por instrumentos																	
Oro monetario																	
Derechos Especiales de Giro																	
Por sectores de contrapartida (a)																	
AF.2 EFECTIVO Y DEPÓSITOS	184 911								5 125								
Por instrumentos																	
Efectivo																	
Otros depósitos	184 911								5 125								
Por sectores de contrapartida																	
Instituciones financieras	184 911																
Instituciones financieras monetarias	184 911																
Resto del mundo									5 125								
AF.3 VALORES DISTINTOS DE ACCIONES				16 623	...	6 749						283	31 758				
Por instrumentos																	
Valores a corto plazo																	
Valores a largo plazo				16 623	...	6 749						283	31 758				
Derivados																	
Por sectores de contrapartida																	
Instituciones financieras				16 623		6 749											
Instituciones financieras monetarias				16 623		6 749											
Instituciones financieras no monetarias						6 749											
Sociedades no financieras																	
Administraciones Públicas					33 107												
Resto del mundo												283	31 758				
AF.4 PRÉSTAMOS		1 943	...														
Por instrumentos																	
Préstamos a largo plazo		1 943	...														
Por sectores de contrapartida																	
Sociedades no financieras																	
Administraciones Públicas		1 943	...														
Hogares e instituciones sin fines de lucro																	
AF.5 ACCIONES Y OTRAS PARTICIPACIONES								0							1 313		
Por instrumentos																	
Acciones								0							1 313		
Otras participaciones																	
Por sectores de contrapartida																	
Instituciones financieras								0									
Instituciones financieras no monetarias								0									
Resto del mundo															1 313		
AF.7 OTRAS CUENTAS PENDIENTES DE COBRO																	
AF.79 Otras cuentas ptes. de cobro excl. cdtos comerc.																	

March 2014 data

7A. Assets

7A. Activos

Millones de euros

RESIDENTES EN EL RESTO DEL MUNDO/ RESIDENTS IN THE REST OF THE WORLD			RESTO DE ACTIVOS/ REMAINING ASSETS				SUB TOTAL	AJUSTES CFEE/ FASE's ADJUSTMENTS			TOTAL CFEE/ TOTAL FASE	EMU's BALANCE SHEET	FINANCIAL ACCOUNTS
Prés- tamos/ Loans	Valores dis- tintos de acciones/ Securities other than shares	Acciones y otras partici- paciones/ Shares and other equity	Oro/ Gold (a)	Tenencias de DEG/ SDRs/ holdings (a)	FMI/ IMF	Resto/ Rest		Total	Jerarqui- zación de fuentes y otros/ Hierar- chy ad- justments and others	Valo- ra- ción/ Va- lua- tion			
17	18	19	20	21	22	23	24=1a23/ 24=1to23	25=26+27	26	27	28=24+25		
85	20 482	25	8 497	3 028	2 406	64 792	348 019					TOTAL ASSETS EMU's BALANCE SHEET (=I+II)	
...						3 984	3 984					I. ASSETS not included in FASE	
						258	258					Fixed assets	
						3 726	3 726					Coins in circulation (b)	
85	20 482	25	8 497	3 028	2 406	60 808	344 035	-60 808	-1 338	-60 807	...	II. OUTSTANDING FINANCIAL ASSETS included in FASE	
			8 497	3 028			11 525				...	AF.1 MONETARY GOLD AND SDRs	
			8 497	3 028			8 497				...	By instrument	
							3 028				...	Monetary gold	
											...	Special Drawing Rights	
											...	By counterpart sector (a)	
85					2 406	0	192 527				...	AF.2 CURRENCY AND DEPOSITS	
						0	0				...	By instrument	
											...	Currency	
85					2 406		192 526				...	Other deposits	
											...	By counterpart sector	
							184 911				...	Financial institutions	
							184 911				...	Monetary financial institutions	
85					2 406	0	7 616				...	Rest of the world	
	20 482					...	75 895	AF.3 SECURITIES OTHER THAN SHARES	
	20 482						By instrument	
							Short-term securities	
							Long-term securities	
							Derivatives	
							By counterpart sector	
							23 373	-23 373	-23 373		...	Financial institutions	
							16 623	-16 623	-16 623		...	Monetary financial institutions	
							6 749	-6 749	-6 749		...	Non-monetary financial institutions	
							Non-financial corporations	
							33 107				...	General government	
	20 482					...	52 522	-52 522		-52 522	...	Rest of the world	
						...	1 943				...	AF.4 LOANS	
							By instrument	
							1 943				...	Long-term loans	
							By counterpart sector	
							Non-financial corporations	
							1 943				...	General government	
							Households and non-profit institutions	
		25					1 338	-0	-1 338		...	AF.5 SHARES AND OTHER EQUITY	
			25				0	-0	-0		...	By instrument	
							1 338				...	Shares	
							0	-0	-0		...	Other equity	
							0	-0	-0		...	By counterpart sector	
							0	-0	-0		...	Financial institutions	
							1 338				...	Non-monetary financial institutions	
			25				Rest of the world	
						60 807	60 807	-60 807		-60 807	...	AF.7 OTHER ACCOUNTS RECEIVABLE	
						60 807	60 807	-60 807		-60 807	...	AF.79 Other accounts receivable excluding trade credits	

EUR millions

7. BANCO DE ESPAÑA

A) Reconciliation between FASE's financial balance sheet and EMU's balance sheet

7. BANCO DE ESPAÑA

B) Conciliación entre el balance financiero de las CFEE y el balance de los estados UEM

Datos referidos a Marzo de 2014

CUENTAS FINANCIERAS	BALANCE	RESIDENTES EN ESPAÑA/ DOMESTIC (RESIDENTS IN SPAIN)			RESIDENTES EN OTROS PAÍSES DE LA UME/RESIDENTS IN OTHER MUMS			RESIDENTES EN EL RESTO DEL MUNDO/ RESIDENTS IN THE REST OF THE WORLD
		Depósitos/Deposits			Depósitos/Deposits			Depósitos/ Deposits
		IFM/ MFIs	AAPP/ GG	OSR/ ORS	IFM/ MFIs (d)	AAPP/ GG	OSR/ ORS	
1	2	3	4	5	6	7		
TOTAL PASIVOS BALANCE UEM (=I+II)		11 994	1 826	1 199	227 049			220
I. PASIVOS no incluidos en CFEE								...
Moneda en circulación (b)								
II. PASIVOS incluidos en CFEE.		11 994	1 826	1 199	227 049			220
AF.2 EFECTIVO Y DEPÓSITOS.		11 994	1 826	1 199	227 049			220
* Por instrumentos								
Efectivo								
Depósitos transferibles			1 826	1 199				
Otros depósitos		11 994			227 049			220
* Por sectores de contrapartida								
Sociedades no financieras				52				
Instituciones financieras		11 994		1 140				
Instituciones financieras monetarias		11 994						
Instituciones financieras no monetarias				1 140				
Administraciones Públicas			1 826					
Hogares e instituciones sin fines de lucro				6				
Resto del mundo					227 049			220
AF.5 ACCIONES Y OTRAS PARTICIPACIONES								
* Por instrumentos								
Otras participaciones								
* Por sectores de contrapartida								
Administraciones Públicas								
AF.7 OTRAS CUENTAS PENDIENTES DE PAGO.								
AF.79 Otras cuentas ptes. de pago excl. créditos comerc.								
* Pro memoria:								
* Activos financieros netos (Activos financieros menos pasivos de las CFEE)								

March 2014 data

7B. Liabilities

Véanse notas al final del capítulo./ See notes at the end of the chapter.

7B. Pasivos

Millones de euros

RESTO DE PASIVOS/ REMAINING LIABILITIES					SUB TOTAL	AJUSTES CFEE/ FASE's ADJUSTMENTS			TOTAL CFEE/ TOTAL FASE	EMU's BALANCE SHEET	FINANCIAL ACCOUNTS
Efectivo en circula- ción/ Cash put in cir- culation	Instru- mentos del mercado monetario/ Money Markets Instru- ments	Acciones y otras partici- paciones/ Shares and other equity	DEG asigna- dos/ SDR Alloca- tions (c)	Resto/ Rest		Total	Jerarqui- zación de fuentes y otros/ Hierar- chy ad- justments and others	Valora- ción/ Valua- tion			
8	9	10	11	12	13=1a12/ 13=1to12	14=15+16	15	16	17=13+14		
112 896		22 522	3 169	448	381 323						TOTAL LIABILITIES EMU's BALANCE SHEET (=I+II)
3 726					3 726						I. LIABILITIES not included in FASE
3 726					3 726						Coins in circulation (b)
109 170		22 522	3 169	448	377 596	-377 596		-377 596	...		II. OUTSTANDING LIABILITIES included in FASE
109 170					351 457	-351 457		-351 457	...		AF.2 CURRENCY AND DEPOSITS
109 170					109 170				...		*By instrument
					3 024				...		Currency
					239 264	-239 264		-239 264	...		Transferable deposits
									...		Other deposits
...					52				...		*By counterpart sector
...					13 134				...		Non-financial corporations
...					11 994				...		Financial institutions
...					1 140				...		Monetary financial institutions
...					1 826				...		Non-monetary financial institutions
...					6				...		General government
...					227 269	-227 269		-227 269	...		Households and non-profit institutions
...									...		Rest of the world
		22 522	3 169		25 690				...		AF.5 SHARES AND OTHER EQUITY
		22 522	3 169		25 690				...		*By instrument
									...		Other equity
		22 522	3 169		25 690				...		*By counterpart sector
									...		General government
				448	448	-448		-448	...		AF.7 OTHER ACCOUNTS PAYABLE
				448	448	-448		-448	...		AF.79 Other accounts payable excluding trade credits
									...		*Memorandum item
									...		*Net financial assets
					-258	258	258		...		(FASE's financial assets minus liabilities)

EUR millions

7. BANCO DE ESPAÑA

B) Reconciliation between FASE's financial balance sheet and EMU's balance sheet

Véanse notas al final del capítulo./ See notes at the end of the chapter.

Datos referidos a Febrero de 2015

Millones de euros

	Serie en cuadro y columna/ Time series in table and column		
ACTIVO			ASSETS
1 A. RESIDENTES EN ESPAÑA	7.1/2	197 433	1 A. DOMESTIC
2 2. Préstamos y créditos	7.3/2	134 525	2 2. Loans
3 2e. Del cual: euros	7.3/3	131 322	3 2e. Of which: euro
4 IFM	7.3/4	133 375	4 MFIs
5 2e. Del cual: euros	7.3/5	130 173	5 2e. Of which: euro
6 Administraciones Públicas	7.3/6	972	6 General government
7 2e. Del cual: euros	7.3/7	972	7 2e. Of which: euro
8 Otros residentes	7.3/8	178	8 Other resident sectors
9 2e. Del cual: euros	7.3/9	178	9 2e. Of which: euro
10 3. Valores distintos de acciones y participaciones	7.3/10	62 908	10 3. Securities other than shares
11 3e. Del cual: euros	7.3/11	62 908	11 3e. Of which: euro
12 IFM	7.4/3	16 816	12 MFIs
13 3e. Del cual: euros	7.4/4	16 816	13 3e. Of which: euro
14 Administraciones Públicas	7.4/6	35 429	14 General government
15 3e. Del cual: euros	7.4/7	35 429	15 3e. Of which: euro
16 Otros residentes	7.4/8	10 662	16 Other resident sectors
17 3e. Del cual: euros	7.4/9	10 662	17 3e. Of which: euro
18 5. Acciones y participaciones	7.3/13	0	18 5. Shares and other equity
19 IFM	-	-	19 MFIs
20 Otros residentes	-	0	20 Other resident sectors
21 B. RESIDENTES EN OTROS PAÍSES DE LA ZONA DEL EURO	7.1/3	37 153	21 B. OTHER EURO AREA COUNTRIES
22 2. Préstamos y créditos	7.5/2	5 125	22 2. Loans
23 2e. Del cual: euros	7.5/3	5 125	23 2e. Of which: euro
24 IFM	7.5/4	5 125	24 MFIs
25 2e. Del cual: euros	7.5/5	5 125	25 2e. Of which: euro
26 Administraciones Públicas	7.5/6	-	26 General government
27 2e. Del cual: euros	7.5/7	-	27 2e. Of which: euro
28 Otros residentes	7.5/8	-	28 Other resident sectors
29 2e. Del cual: euros	7.5/9	-	29 2e. Of which: euro
30 3. Valores distintos de acciones y participaciones	7.5/10	30 716	30 3. Securities other than shares
31 3e. Del cual: euros	7.5/11	30 716	31 3e. Of which: euro
32 IFM	7.6/3	201	32 MFIs
33 3e. Del cual: euros	7.6/4	201	33 3e. Of which: euro
34 Administraciones Públicas	7.6/6	30 516	34 General government
35 3e. Del cual: euros	7.6/7	30 516	35 3e. Of which: euro
36 Otros residentes	7.6/8	-	36 Other resident sectors
37 3e. Del cual: euros	7.6/9	-	37 3e. Of which: euro
38 4. Participaciones en FMM	7.5/12	-	38 4. Money market fund shares/units
39 IFM	-	-	39 MFIs
40 4e. Del cual: euros	-	-	40 4e. Of which: euro
41 5. Acciones y participaciones	7.5/13	1 313	41 5. Shares and other equity
42 IFM	-	1 313	42 MFIs
43 Otros residentes	-	-	43 Other resident sectors
44 C. RESTO DEL MUNDO	7.1/4	32 196	44 C. REST OF THE WORLD
45 2. Préstamos y créditos	7.11/3	747	45 2. Loans
46 2e. Del cual: euros	7.11/4	-	46 2e. Of which: euro
47 3. Valores distintos de acciones y participaciones	7.11/5	31 424	47 3. Securities other than shares
48 3e. Del cual: euros	7.11/6	307	48 3e. Of which: euro
49 5. Acciones y participaciones	7.11/7	25	49 5. Shares and other equity
50 5e. Del cual: euros	-	-	50 5e. Of which: euro

February 2015 data
7.C Balance sheetEUR millions
7. BANCO DE ESPAÑA

Véanse notas al final del capítulo./ See notes at the end of the chapter.

Datos referidos a Febrero de 2015

Millones de euros

	Serie en cuadro y columna/ Time series in table and column		
ACTIVO (continuación)			ASSETS (continued)
51 D. SIN CLASIFICAR	7.1/5	92 077	51 D. UNCLASSIFIED
52 1. Efectivo (todas las monedas)	7.1/10	1	52 1. Cash (all currencies)
53 1e. Del cual: euros	-	0	53 1e. Of which: euro
54 6. Activo fijo	7.1/11	278	54 6. Fixed assets
55 7. Otros activos	7.1/12	91 799	55 7. Remaining assets
56 7e. Del cual: euros	-	-	56 7e. Of which: euro
57 7.1. Oro y derechos en oro	7.11/9	9 828	57 7.1. Gold & gold receivable
58 7.2. Tenencias de DEG	7.11/10	3 393	58 7.2. SDRs holdings
59 7.3. Posición de reserva y otros activos en el FMI	7.11/11	2 107	59 7.3. Reserve position in the IMF and other assets vis-a-vis IMF
60 7.4. Resto de activos	7.11/12	76 470	60 7.4. Rest of assets
61 TOTAL ACTIVO.	7.1/1	358 859	61 TOTAL ASSETS
62 e. euros	7.1/13	231 968	62 e. euro
63 x. Monedas distintas del euro	7.1/14	50 420	63 x. Other currencies
64 n/c Sin clasificar	7.1/15	76 470	64 n/c Unclassified
PRO MEMORIA:			PRO MEMORIA:
65 Activos en euros frente al resto del mundo (46+48+50)	7.11/2	307	65 Claims on rest of the world in euro (46+48+50)
66 Activos en monedas distintas del euro frente a residentes en otros países de la zona euro (22-23+30-31+38-40)	7.5/14	0	66 Claims on residents in other euro area countries in foreign currencies (22-23+30-31+38-40)
67 Activos de reserva	16.25/1	47 377	67 Reserve assets
68 TOTAL (65 a 67)	47 684	68 TOTAL (65 a 67)

February 2015 data

7.C Balance sheet

EUR millions

7. BANCO DE ESPAÑA

Véanse notas al final del capítulo./ See notes at the end of the chapter.

Datos referidos a Febrero de 2015

Millones de euros

	Serie en cuadro y columna/ Time series in table and column		
PASIVO			LIABILITIES
1 A. RESIDENTES EN ESPAÑA	7.2/2	10 042	1 A. DOMESTIC
2 9. Depósitos	7.7/1	10 042	2 9. Deposits
3 9e. Del cual: euros	7.7/2	10 042	3 9e. Of which: euro
4 IFM	7.7/3	9 194	4 MFIs
5 9e. Del cual: euros	7.7/4	9 194	5 9e. Of which in euro
6 Administración Central	7.7/5	252	6 Central government
7 9e. Del cual: euros	-	252	7 9e. Of which: euro
8 Otras Administraciones Públicas	7.7/6	242	8 Other general government
9 9e. Del cual: euros	7.7/9	242	9 9e. Of which: euro
10 Otros residentes	7.7/7	355	10 Other resident sectors
11 9e. Del cual: euros	7.8/2	354	11 9e. Of which: euro
12 B. RESIDENTES EN OTROS PAÍSES DE LA ZONA DEL EURO	7.2/3	192 417	12 B. OTHER EURO AREA COUNTRIES
13 9. Depósitos	7.9/1	192 417	13 9. Deposits
14 9e. Del cual: euros	7.9/2	192 417	14 9e. Of which: euro
15 IFM	7.9/3	192 417	15 MFIs
16 9e. Del cual: euros	7.9/4	192 417	16 9e. Of which: euro
17 Administración Central	7.9/5	-	17 Central government
18 9e. Del cual: euros	-	-	18 9e. Of which: euro
19 Otras Administraciones Públicas	7.9/6	-	19 Other general government
20 9e. Del cual: euros	7.9/9	-	20 9e. Of which: euro
21 Otros residentes	7.9/7	-	21 Other resident sectors
22 9e. Del cual: euros	7.10/2	-	22 9e. Of which: euro
23 C. RESTO DEL MUNDO	7.2/4	648	23 C. REST OF THE WORLD
24 9. Depósitos	7.12/1	648	24 9. Deposits
25 9e. Del cual: euros	7.12/2	647	25 9e. Of which: euro
26 D. SIN CLASIFICAR	7.2/5	155 752	26 D. UNCLASSIFIED
27 8. Billetes y monedas (a)	7.2/6	120 202	27 8. Notes and coins (a)
28 11. Valores distintos de acciones y participaciones	7.2/10	-	28 11. Debt securities issued
29 11e. Del cual: euros	-	-	29 11e. Of which: euro
30 13. Capital y reservas	7.2/11	31 867	30 13. Capital and reserves
31 14. Otros pasivos	7.2/12	3 682	31 14. Remaining liabilities
32 14e. Del cual: euros	7.12/7	-	32 14e. Of which: euro
33 14.1. Del cual: DEG asignados	7.12/8	3 540	33 14.1. Of which: Allocated SDRs
34 TOTAL PASIVO	7.2/1	358 859	34 TOTAL LIABILITIES
35 e euro	7.2/13	323 308	35 e euro
36 x Monedas distintas del euro	7.2/14	3 542	36 x Other currencies
37 s/c Sin clasificar	7.2/15	32 009	37 n/c Unclassified

February 2015 data

7.C Balance sheet

EUR millions

7. BANCO DE ESPAÑA

Véanse notas al final del capítulo./ See notes at the end of the chapter.

7. BANCO DE ESPAÑA

7.1 Activo: resumen

Millones de euros

	Total =13 a 15 =6 a 12 1=2a5	Por residencia				Por instrumentos							Por monedas		
		Residentes en España (a)	Residentes en otros países de la zona euro (b)	Resto del mundo (c)	Rúbricas no clasificadas por residencia del emisor	Préstamos y créditos	Valores distintos de acciones y participaciones	Participación en FMM	Acciones y participaciones	Efectivo	Activo fijo	Otros activos no clasificados (c)	Euros	Monedas distintas del euro	Sin clasificar
09	219 804	122 981	62 737	9 228	24 859	100 834	93 398	-	714	0	240	24 619	186 973	19 270	13 561
10	204 887	103 201	56 056	10 190	35 440	70 748	97 851	-	849	0	255	35 185	160 419	23 621	20 847
11	358 108	227 634	60 631	20 085	49 758	181 022	126 341	-	987	0	269	49 489	285 127	40 313	32 668
12	551 638	422 107	47 475	21 523	60 533	371 688	118 292	-	1 124	0	271	60 262	468 089	40 614	42 936
13	383 281	255 480	38 062	20 446	69 293	204 412	108 474	-	1 103	0	258	69 035	292 027	35 700	55 553
14	361 755	208 759	35 656	27 316	90 024	153 456	116 937	-	1 338	1	272	89 751	242 201	44 179	75 374
13 Sep	430 215	302 835	39 585	21 249	66 546	250 343	112 208	-	1 119	0	261	66 285	341 158	37 418	51 639
Oct	420 859	292 837	39 253	20 743	68 026	241 168	110 547	-	1 119	0	260	67 766	330 552	37 089	53 217
Nov	410 552	282 714	38 877	20 763	68 197	231 101	110 151	-	1 103	0	259	67 937	320 048	36 618	53 885
Dic	383 281	255 480	38 062	20 446	69 293	204 412	108 474	-	1 103	0	258	69 035	292 027	35 700	55 553
14 Ene	387 967	251 689	38 359	20 980	76 940	200 368	109 492	-	1 167	0	257	76 682	288 487	36 829	62 651
Feb	387 531	250 275	38 552	20 593	78 111	199 112	108 970	-	1 338	0	257	77 854	287 314	36 498	63 718
Mar	381 323	243 516	38 478	20 591	78 737	192 246	109 002	-	1 338	0	258	78 479	280 478	36 296	64 548
Abr	389 731	251 981	37 441	20 537	79 772	200 946	107 676	-	1 338	0	264	79 508	287 923	36 208	65 601
May	386 950	247 779	36 735	20 974	81 462	196 435	107 715	-	1 338	0	266	81 195	282 977	36 541	67 431
Jun	372 251	232 683	36 257	20 859	82 452	181 375	107 086	-	1 338	0	265	82 187	262 766	41 488	67 996
Jul	374 437	233 672	35 732	21 262	83 772	182 329	106 999	-	1 338	0	264	83 507	266 688	38 483	69 266
Ago	369 118	226 028	35 300	21 588	86 202	174 237	107 342	-	1 338	0	263	85 939	259 645	37 904	71 570
Sep	366 411	220 525	35 107	22 550	88 229	168 974	107 871	-	1 338	0	264	87 965	253 843	38 937	73 631
Oct	364 049	218 441	33 583	22 622	89 403	167 819	105 490	-	1 338	0	263	89 139	250 199	38 782	75 068
Nov	363 291	213 593	33 960	25 226	90 512	161 993	109 449	-	1 338	0	264	90 247	245 720	41 518	76 053
Dic	361 755	208 759	35 656	27 316	90 024	153 456	116 937	-	1 338	1	272	89 751	242 201	44 179	75 374
15 Ene	366 206	208 302	36 565	29 278	92 061	151 888	120 920	-	1 338	1	271	91 789	242 269	47 915	76 022
Feb	358 859	197 433	37 153	32 196	92 077	140 397	125 048	-	1 338	1	278	91 799	231 968	50 420	76 470

Véanse notas al final del capítulo

7. BANCO DE ESPAÑA

7.2 Pasivo: resumen

Millones de euros

	Total =13a 15 6+9a12= 1=2a5= 1	Por residencia				Por instrumentos						Por monedas			Pro memoria: efectivo puesto en circulación por el Banco de España (f)	
		Residentes en España (a)	Residentes en otros países de la zona euro (b)	Resto del mundo (c)	Rúbricas no clasificadas por residencia del tenedor	Billetes y monedas			Depósitos	Valores distintos de acciones y participaciones	Capital y reservas	Otros pasivos no clasificados (c)	Euros	Monedas distintas del euro		Sin clasificar
						Total	Billetes (d)	Monedas (e)								
09	219 804	67 816	41 135	265	110 589	91 741	88 274	3 468	109 215	-	15 319	3 529	200 955	3 080	15 770	84 067
10	204 887	36 454	50 922	401	117 110	95 502	91 918	3 584	87 777	-	17 925	3 684	183 277	3 274	18 336	80 141
11	358 110	56 506	174 979	382	126 243	100 710	97 025	3 685	231 867	-	21 440	4 094	332 573	3 359	22 178	74 256
12	551 638	83 067	337 344	142	131 084	103 323	99 641	3 681	420 554	-	23 943	3 818	523 875	3 298	24 465	69 106
13	383 281	34 949	213 685	146	134 501	108 074	104 377	3 696	248 780	-	21 421	5 007	356 852	3 164	23 266	60 829
14	361 755	18 287	189 865	521	153 082	122 000	118 152	3 847	208 673	-	27 568	3 515	330 670	3 373	27 711	51 749
13 Sep	430 215	30 369	268 525	181	131 140	103 987	100 273	3 714	299 075	-	23 238	3 915	403 061	3 215	23 940	60 795
Oct	420 859	25 036	264 184	188	131 451	104 580	100 889	3 690	289 408	-	23 375	3 496	393 986	3 190	23 683	59 561
Nov	410 552	36 730	241 255	223	132 343	104 934	101 245	3 688	278 208	-	23 467	3 942	383 140	3 195	24 217	58 977
Dic	383 281	34 949	213 685	146	134 501	108 074	104 377	3 696	248 780	-	21 421	5 007	356 852	3 164	23 266	60 829
14 Ene	387 967	27 610	221 096	293	138 968	112 067	108 355	3 712	248 999	-	23 441	3 460	361 064	3 211	23 692	57 403
Feb	387 531	15 408	232 098	272	139 753	112 234	108 522	3 712	247 778	-	23 639	3 879	360 011	3 169	24 350	56 571
Mar	381 323	15 018	227 049	220	139 035	112 896	109 170	3 726	242 288	-	22 522	3 617	355 182	3 170	22 970	56 110
Abr	389 731	18 736	230 521	224	140 250	114 027	110 290	3 737	249 481	-	22 734	3 489	363 507	3 165	23 060	55 834
May	386 950	20 096	224 837	175	141 841	114 617	110 850	3 767	245 109	-	23 420	3 804	359 724	3 203	24 023	54 834
Jun	372 251	19 012	209 470	374	143 394	115 304	111 500	3 804	228 856	-	24 206	3 884	344 159	3 203	24 889	55 049
Jul	374 437	12 411	216 437	439	145 151	116 532	112 683	3 849	229 287	-	25 070	3 549	345 817	3 238	25 382	54 543
Ago	369 118	9 222	213 302	402	146 192	116 740	112 884	3 857	222 926	-	26 023	3 428	339 665	3 257	26 196	52 584
Sep	366 411	7 040	211 653	452	147 266	116 762	112 899	3 863	219 145	-	27 000	3 504	335 905	3 332	27 174	50 585
Oct	364 049	14 300	201 470	447	147 833	117 186	113 342	3 844	216 216	-	26 977	3 669	333 401	3 339	27 309	49 301
Nov	363 291	21 683	192 275	437	148 896	117 866	114 013	3 852	214 395	-	27 491	3 540	332 259	3 320	27 712	49 097
Dic	361 755	18 287	189 865	521	153 082	122 000	118 152	3 847	208 673	-	27 568	3 515	330 670	3 373	27 711	51 749
15 Ene	366 206	18 452	191 917	629	155 207	119 859	115 994	3 865	210 999	-	31 589	3 760	330 855	3 528	31 823	48 479
Feb	358 859	10 042	192 417	648	155 752	120 202	116 328	3 874	203 107	-	31 867	3 682	323 307	3 542	32 009	47 691

Véanse notas al final del capítulo

7. BANCO DE ESPAÑA

7.3 Activo. Residentes en España

Millones de euros

	Total	Préstamos y créditos								Valores distintos acciones y parti.		Participaciones en FMM	Acciones y participaciones
		Del cual		IFM total	Del cual		AAPP total	Del cual		Del cual			
		Total	Euros		Euros	Euros		Otros sectores residentes total	Euros	Total (a)	Euros (a)		
		12+13 1=2+10+	2=4+6+8	3=5+7+9	4	5	6	7	8	9	10		
09	122 981	95 903	95 903	91 238	91 238	4 665	4 665	-	-	27 053	27 053	-	25
10	103 201	65 820	65 820	61 550	61 550	4 082	4 082	187	187	37 359	37 359	-	22
11	227 634	176 131	171 881	172 447	168 196	3 499	3 499	186	186	51 481	51 481	-	22
12	422 107	366 768	364 191	363 664	361 087	2 915	2 915	189	189	55 319	55 319	-	21
13	255 480	199 466	197 291	197 346	195 170	1 943	1 943	177	177	56 014	56 014	-	0
14	208 759	147 841	145 040	146 689	143 889	972	972	180	180	60 918	60 918	-	0
13 Sep	302 835	245 501	243 279	243 380	241 158	1 943	1 943	178	178	57 319	57 319	-	16
Oct	292 837	236 296	234 097	234 176	231 977	1 943	1 943	177	177	56 525	56 525	-	16
Nov	282 714	226 073	223 869	223 953	221 749	1 943	1 943	177	177	56 641	56 641	-	0
Dic	255 480	199 466	197 291	197 346	195 170	1 943	1 943	177	177	56 014	56 014	-	0
14 Ene	251 689	195 105	192 886	192 985	190 766	1 943	1 943	177	177	56 583	56 583	-	0
Feb	250 275	193 889	191 717	191 766	189 594	1 943	1 943	180	180	56 386	56 386	-	0
Mar	243 516	187 036	184 860	184 911	182 735	1 943	1 943	182	182	56 480	56 480	-	0
Abr	251 981	195 713	193 547	194 560	192 394	972	972	182	182	56 268	56 268	-	0
May	247 779	191 217	189 012	190 063	187 858	972	972	182	182	56 562	56 562	-	0
Jun	232 683	176 132	169 361	174 978	168 207	972	972	182	182	56 551	56 551	-	0
Jul	233 672	177 073	173 761	175 920	172 608	972	972	182	182	56 598	56 598	-	0
Ago	226 028	169 050	166 772	167 899	165 620	972	972	180	180	56 978	56 978	-	0
Sep	220 525	163 658	161 274	162 505	160 121	972	972	181	181	56 866	56 866	-	0
Oct	218 441	162 519	160 123	161 367	158 971	972	972	180	180	55 922	55 922	-	0
Nov	213 593	156 662	154 259	155 511	153 107	972	972	180	180	56 930	56 930	-	0
Dic	208 759	147 841	145 040	146 689	143 889	972	972	180	180	60 918	60 918	-	0
15 Ene	208 302	146 098	142 914	144 948	141 763	972	972	179	179	62 203	62 203	-	0
Feb	197 433	134 525	131 322	133 375	130 173	972	972	178	178	62 908	62 908	-	0

Véanse notas al final del capítulo

7. BANCO DE ESPAÑA

7.4 Activo. Residentes en España:
detalle de valores distintos de acciones y participaciones

Millones de euros

	Total	Del cual		IFM			AAPP		Otros sectores residentes		
		Euros	Total	Del cual		Total	Del cual		Total	Del cual	
				Euros	Hasta dos años		Euros	Euros		Euros	Euros
1=3+6+8	2=4+7+9	3	4	5	6	7	8	9	10		
09	27 053	27 053	8 014	8 014	142	15 130	15 130	3 908	3 908		
10	37 359	37 359	14 582	14 582	-	18 440	18 440	4 338	4 338		
11	51 481	51 481	18 337	18 337	200	28 129	28 129	5 015	5 015		
12	55 319	55 319	18 443	18 443	492	31 006	31 006	5 870	5 870		
13	56 014	56 014	17 008	17 008	166	32 212	32 212	6 794	6 794		
14	60 918	60 918	17 068	17 068	192	35 460	35 460	8 389	8 389		
13 Sep	57 319	57 319	17 876	17 876	166	32 127	32 127	7 317	7 317		
Oct	56 525	56 525	17 405	17 405	166	32 069	32 069	7 050	7 050		
Nov	56 641	56 641	17 389	17 389	166	32 341	32 341	6 911	6 911		
Dic	56 014	56 014	17 008	17 008	166	32 212	32 212	6 794	6 794		
14 Ene	56 583	56 583	16 858	16 858	194	32 849	32 849	6 875	6 875		
Feb	56 386	56 386	16 834	16 834	207	32 818	32 818	6 733	6 733		
Mar	56 480	56 480	16 623	16 623	219	33 107	33 107	6 749	6 749		
Abr	56 268	56 268	17 114	17 114	219	32 883	32 883	6 271	6 271		
May	56 562	56 562	16 893	16 893	219	33 085	33 085	6 583	6 583		
Jun	56 551	56 551	16 620	16 620	219	33 339	33 339	6 591	6 591		
Jul	56 598	56 598	16 673	16 673	271	33 607	33 607	6 318	6 318		
Ago	56 978	56 978	16 710	16 710	270	33 778	33 778	6 490	6 490		
Sep	56 866	56 866	16 563	16 563	192	33 743	33 743	6 560	6 560		
Oct	55 922	55 922	15 438	15 438	192	33 728	33 728	6 756	6 756		
Nov	56 930	56 930	15 655	15 655	192	34 054	34 054	7 221	7 221		
Dic	60 918	60 918	17 068	17 068	192	35 460	35 460	8 389	8 389		
15 Ene	62 203	62 203	17 124	17 124	193	35 655	35 655	9 424	9 424		
Feb	62 908	62 908	16 816	16 816	244	35 429	35 429	10 662	10 662		

7. BANCO DE ESPAÑA

7.5 Activo. Residentes en otros países de la zona euro

Millones de euros

	Total	Préstamos y créditos								Valores distintos acciones y partic.		Participacion. en FMM	Acciones y participaciones	Pro memoria: activos en monedas distintas del euro
		Del cual		IFM total	Del cual		AAPP total	Del cual		Del cual				
		Total	Euros		Total	Euros		Total	Euros	Total (a)	Euros (a)			
2+10+1=12+13	2=4+6+8	3=5+7+9	4	5	6	7	8	9	10	11	12	13	14	
09	62 737	4 785	4 785	4 785	4 785	-	-	-	-	57 288	57 288	-	663	0
10	56 056	4 786	4 786	4 786	4 786	-	-	-	-	50 469	50 469	-	802	0
11	60 631	4 786	4 786	4 786	4 786	-	-	-	-	54 904	54 904	-	940	0
12	47 475	4 785	4 785	4 785	4 785	-	-	-	-	41 612	41 612	-	1 079	0
13	38 062	4 787	4 787	4 787	4 787	-	-	-	-	32 198	32 198	-	1 078	0
14	35 656	5 126	5 126	5 126	5 126	-	-	-	-	29 218	29 218	-	1 313	0
13 Sep	39 585	4 784	4 784	4 784	4 784	-	-	-	-	33 723	33 723	-	1 078	0
Oct	39 253	4 785	4 785	4 785	4 785	-	-	-	-	33 390	33 390	-	1 078	0
Nov	38 877	4 785	4 785	4 785	4 785	-	-	-	-	33 014	33 014	-	1 078	0
Dic	38 062	4 787	4 787	4 787	4 787	-	-	-	-	32 198	32 198	-	1 078	0
14 Ene	38 359	5 126	5 126	5 126	5 126	-	-	-	-	32 091	32 091	-	1 141	0
Feb	38 552	5 125	5 125	5 125	5 125	-	-	-	-	32 115	32 115	-	1 313	0
Mar	38 478	5 125	5 125	5 125	5 125	-	-	-	-	32 041	32 041	-	1 313	0
Abr	37 441	5 126	5 126	5 126	5 126	-	-	-	-	31 002	31 002	-	1 313	0
May	36 735	5 126	5 126	5 126	5 126	-	-	-	-	30 297	30 297	-	1 313	0
Jun	36 257	5 126	5 126	5 126	5 126	-	-	-	-	29 818	29 818	-	1 313	0
Jul	35 732	5 126	5 126	5 126	5 126	-	-	-	-	29 294	29 294	-	1 313	0
Ago	35 300	5 125	5 125	5 125	5 125	-	-	-	-	28 862	28 862	-	1 313	0
Sep	35 107	5 125	5 125	5 125	5 125	-	-	-	-	28 670	28 670	-	1 313	0
Oct	33 583	5 125	5 125	5 125	5 125	-	-	-	-	27 146	27 146	-	1 313	0
Nov	33 960	5 125	5 125	5 125	5 125	-	-	-	-	27 522	27 522	-	1 313	0
Dic	35 656	5 126	5 126	5 126	5 126	-	-	-	-	29 218	29 218	-	1 313	0
15 Ene	36 565	5 125	5 125	5 125	5 125	-	-	-	-	30 127	30 127	-	1 313	0
Feb	37 153	5 125	5 125	5 125	5 125	-	-	-	-	30 716	30 716	-	1 313	0

Véanse notas al final del capítulo

7. BANCO DE ESPAÑA

7.6 Activo. Residentes en otros países de la zona euro: detalle de valores distintos de acciones y participaciones

Millones de euros

	Total	Del cual		IFM			AAPP		Otros sectores residentes	
		Euros	Total	Del cual		Total	Del cual		Total	Del cual
				Euros	Hasta dos años		Euros			
1=3+6+8	2=4+7+9	3	4	5	6	7	8	9		
09	57 288	57 288	1 567	1 567	-	55 721	55 721	-	-	
10	50 469	50 469	996	996	-	49 473	49 473	-	-	
11	54 904	54 904	1 002	1 002	-	53 903	53 903	-	-	
12	41 612	41 612	775	775	-	40 837	40 837	-	-	
13	32 198	32 198	392	392	-	31 806	31 806	-	-	
14	29 218	29 218	229	229	-	28 989	28 989	-	-	
13 Sep	33 723	33 723	392	392	-	33 331	33 331	-	-	
Oct	33 390	33 390	392	392	-	32 998	32 998	-	-	
Nov	33 014	33 014	392	392	-	32 622	32 622	-	-	
Dic	32 198	32 198	392	392	-	31 806	31 806	-	-	
14 Ene	32 091	32 091	382	382	-	31 709	31 709	-	-	
Feb	32 115	32 115	383	383	-	31 732	31 732	-	-	
Mar	32 041	32 041	283	283	-	31 758	31 758	-	-	
Abr	31 002	31 002	283	283	-	30 720	30 720	-	-	
May	30 297	30 297	283	283	-	30 014	30 014	-	-	
Jun	29 818	29 818	260	260	-	29 559	29 559	-	-	
Jul	29 294	29 294	249	249	-	29 046	29 046	-	-	
Ago	28 862	28 862	249	249	-	28 613	28 613	-	-	
Sep	28 670	28 670	249	249	-	28 421	28 421	-	-	
Oct	27 146	27 146	224	224	-	26 922	26 922	-	-	
Nov	27 522	27 522	224	224	-	27 299	27 299	-	-	
Dic	29 218	29 218	229	229	-	28 989	28 989	-	-	
15 Ene	30 127	30 127	221	221	-	29 907	29 907	-	-	
Feb	30 716	30 716	201	201	-	30 516	30 516	-	-	

7. BANCO DE ESPAÑA

7.7 Pasivo. Depósitos de los residentes en España: por sectores y detalle por instrumentos de los depósitos de OOAAPP

Millones de euros

	Por sectores							OOAAPP: depósitos por instrumentos							
	Del cual		IFM		AAPP		Otros sectores residentes (a)	Del cual		A la vista	A plazo total	Del cual		Con preaviso	Cesiones temporales
	Total	Euros	Del cual		Administración Central	Otras Administraciones Públicas		Total	Euros			Hasta dos años	Con preaviso		
			Total	Euros											
1=3+5a7	2	3	4	5	6=8	7	10+11+8=13+14	9	10	11	12	13	14		
09	67 816	67 815	35 089	35 089	14 422	16 811	1 493	16 811	16 811	16 811	-	-	-	-	
10	36 454	36 453	26 964	26 964	3 633	5 704	153	5 704	5 704	5 704	-	-	-	-	
11	56 506	56 504	50 934	50 934	2 097	3 329	147	3 329	3 329	3 329	-	-	-	-	
12	83 067	83 067	72 115	72 115	6 307	2 703	1 943	2 703	2 703	2 703	-	-	-	-	
13	34 949	34 949	30 784	30 784	411	1 706	2 049	1 706	1 706	1 706	-	-	-	-	
14	18 287	18 286	17 852	17 852	15	40	380	40	40	40	-	-	-	-	
13 Sep	30 369	30 368	18 574	18 574	5 554	4 048	2 193	4 048	4 048	4 048	-	-	-	-	
Oct	25 036	25 035	14 441	14 441	3 919	4 434	2 242	4 434	4 434	4 434	-	-	-	-	
Nov	36 730	36 729	24 271	24 271	3 385	6 844	2 230	6 844	6 844	6 844	-	-	-	-	
Dic	34 949	34 949	30 784	30 784	411	1 706	2 049	1 706	1 706	1 706	-	-	-	-	
14 Ene	27 610	27 609	18 556	18 556	3 495	4 005	1 553	4 005	4 005	4 005	-	-	-	-	
Feb	15 408	15 407	9 048	9 048	823	2 791	2 746	2 791	2 791	2 791	-	-	-	-	
Mar	15 018	15 018	11 994	11 994	491	1 334	1 199	1 334	1 334	1 334	-	-	-	-	
Abr	18 736	18 736	15 641	15 641	344	1 510	1 242	1 510	1 510	1 510	-	-	-	-	
May	20 096	20 096	17 180	17 180	292	1 346	1 278	1 346	1 346	1 346	-	-	-	-	
Jun	19 012	19 011	12 872	12 872	104	4 793	1 243	4 793	4 793	219	-	-	-	4 574	
Jul	12 411	12 410	10 652	10 652	65	1 122	572	1 122	1 122	55	-	-	-	1 066	
Ago	9 222	9 222	8 552	8 552	79	26	565	26	26	26	-	-	-	-	
Sep	7 040	7 039	6 423	6 423	79	47	491	47	47	47	-	-	-	-	
Oct	14 300	14 299	9 808	9 808	32	4 059	401	4 059	4 059	4 059	-	-	-	-	
Nov	21 683	21 682	13 200	13 200	31	8 055	398	8 055	8 055	8 055	-	-	-	-	
Dic	18 287	18 286	17 852	17 852	15	40	380	40	40	40	-	-	-	-	
15 Ene	18 452	18 452	11 869	11 869	6 049	110	425	110	110	110	-	-	-	-	
Feb	10 042	10 042	9 194	9 194	252	242	355	242	242	242	-	-	-	-	

Véanse notas al final del capítulo

7. BANCO DE ESPAÑA

7.8 Pasivo. Depósitos de los residentes en España: detalle de otros sectores residentes

Millones de euros

	Total	Depósitos en euros					Depósitos en monedas distintas del euro						
		Total	A la vista	Del cual		Con preaviso	Cesiones temporales	Total	A la vista	Del cual		Con preaviso	Cesiones temporales
				A plazo total	Hasta dos años					A plazo total	Hasta dos años		
1=2+8	2=3+4+6+7	3	4	5	6	7	8=12+13	9	10	11	12	13	
09	1 493	1 493	1 493	-	-	-	-	1	1	-	-	-	-
10	153	152	152	-	-	-	-	1	1	-	-	-	-
11	147	144	144	-	-	-	-	2	2	-	-	-	-
12	1 943	1 942	1 942	-	-	-	-	1	1	-	-	-	-
13	2 049	2 048	2 048	-	-	-	-	1	1	-	-	-	-
14	380	379	379	-	-	-	-	1	1	-	-	-	-
13 Sep	2 193	2 192	2 192	-	-	-	-	1	1	-	-	-	-
Oct	2 242	2 241	2 241	-	-	-	-	1	1	-	-	-	-
Nov	2 230	2 229	2 229	-	-	-	-	1	1	-	-	-	-
Dic	2 049	2 048	2 048	-	-	-	-	1	1	-	-	-	-
14 Ene	1 553	1 552	1 552	-	-	-	-	1	1	-	-	-	-
Feb	2 746	2 745	2 745	-	-	-	-	1	1	-	-	-	-
Mar	1 199	1 198	1 198	-	-	-	-	1	1	-	-	-	-
Abr	1 242	1 241	1 241	-	-	-	-	1	1	-	-	-	-
May	1 278	1 277	1 277	-	-	-	-	1	1	-	-	-	-
Jun	1 243	1 242	1 242	-	-	-	-	1	1	-	-	-	-
Jul	572	571	571	-	-	-	-	1	1	-	-	-	-
Ago	565	564	564	-	-	-	-	1	1	-	-	-	-
Sep	491	490	490	-	-	-	-	1	1	-	-	-	-
Oct	401	400	400	-	-	-	-	1	1	-	-	-	-
Nov	398	397	397	-	-	-	-	1	1	-	-	-	-
Dic	380	379	379	-	-	-	-	1	1	-	-	-	-
15 Ene	425	424	424	-	-	-	-	1	1	-	-	-	-
Feb	355	354	354	-	-	-	-	1	1	-	-	-	-

7. BANCO DE ESPAÑA

7.9 Pasivo. Depósitos de residentes en otros países de la zona euro: por sectores y detalle por instrumentos de los depósitos de OOAAPP

Millones de euros

	Por sectores							OOAAPP: depósitos por instrumentos						
	Del cual		IFMs		AAPP		Otros sectores residentes (a)	Del cual		A la vista	Del cual		Con preaviso	Cesiones temporales
	Total	Euros	Del cual		Administración Central	Otras Administraciones Públicas		Total	Euros		A plazo total	Hasta dos años		
			Total	Euros										
1=3+5a7	2	3	4	5	6=8	7	8=13+14	9	10	11	12	13	14	
09	41 135	41 135	41 135	41 135	-	-	-	-	-	-	-	-	-	-
10	50 922	50 922	50 922	50 922	-	-	-	-	-	-	-	-	-	-
11	174 979	174 979	174 979	174 979	-	-	-	-	-	-	-	-	-	-
12	337 344	337 344	337 344	337 344	-	-	-	-	-	-	-	-	-	-
13	213 685	213 685	213 685	213 685	-	-	-	-	-	-	-	-	-	-
14	189 865	189 865	189 865	189 865	-	-	-	-	-	-	-	-	-	-
13 Sep	268 525	268 525	268 525	268 525	-	-	-	-	-	-	-	-	-	-
Oct	264 184	264 184	264 184	264 184	-	-	-	-	-	-	-	-	-	-
Nov	241 255	241 255	241 255	241 255	-	-	-	-	-	-	-	-	-	-
Dic	213 685	213 685	213 685	213 685	-	-	-	-	-	-	-	-	-	-
14 Ene	221 096	221 096	221 096	221 096	-	-	-	-	-	-	-	-	-	-
Feb	232 098	232 098	232 098	232 098	-	-	-	-	-	-	-	-	-	-
Mar	227 049	227 049	227 049	227 049	-	-	-	-	-	-	-	-	-	-
Abr	230 521	230 521	230 521	230 521	-	-	-	-	-	-	-	-	-	-
May	224 837	224 837	224 837	224 837	-	-	-	-	-	-	-	-	-	-
Jun	209 470	209 470	209 470	209 470	-	-	-	-	-	-	-	-	-	-
Jul	216 437	216 437	216 437	216 437	-	-	-	-	-	-	-	-	-	-
Ago	213 302	213 302	213 302	213 302	-	-	-	-	-	-	-	-	-	-
Sep	211 653	211 653	211 653	211 653	-	-	-	-	-	-	-	-	-	-
Oct	201 470	201 470	201 470	201 470	-	-	-	-	-	-	-	-	-	-
Nov	192 275	192 275	192 275	192 275	-	-	-	-	-	-	-	-	-	-
Dic	189 865	189 865	189 865	189 865	-	-	-	-	-	-	-	-	-	-
15 Ene	191 917	191 917	191 917	191 917	-	-	-	-	-	-	-	-	-	-
Feb	192 417	192 417	192 417	192 417	-	-	-	-	-	-	-	-	-	-

Véanse notas al final del capítulo

7. BANCO DE ESPAÑA

7.10 Pasivo. Depósitos de residentes en otros países de la zona euro: detalle de otros sectores residentes

Millones de euros

	Depósitos en euros							Depósitos en monedas distintas del euro					
	Total	A la vista	Del cual		Con preaviso	Cesiones temporales	Total	A la vista	Del cual		Con preaviso	Cesiones temporales	
			A plazo total	Hasta dos años					A plazo total	Hasta dos años			
													3+
1=2+8	2=+4+6+7	3	4	5	6	7	8=+12+13	9	10	11	12	13	
09	-	-	-	-	-	-	-	-	-	-	-	-	-
10	-	-	-	-	-	-	-	-	-	-	-	-	-
11	-	-	-	-	-	-	-	-	-	-	-	-	-
12	-	-	-	-	-	-	-	-	-	-	-	-	-
13	-	-	-	-	-	-	-	-	-	-	-	-	-
14	-	-	-	-	-	-	-	-	-	-	-	-	-
13 Sep	-	-	-	-	-	-	-	-	-	-	-	-	-
Oct	-	-	-	-	-	-	-	-	-	-	-	-	-
Nov	-	-	-	-	-	-	-	-	-	-	-	-	-
Dic	-	-	-	-	-	-	-	-	-	-	-	-	-
14 Ene	-	-	-	-	-	-	-	-	-	-	-	-	-
Feb	-	-	-	-	-	-	-	-	-	-	-	-	-
Mar	-	-	-	-	-	-	-	-	-	-	-	-	-
Abr	-	-	-	-	-	-	-	-	-	-	-	-	-
May	-	-	-	-	-	-	-	-	-	-	-	-	-
Jun	-	-	-	-	-	-	-	-	-	-	-	-	-
Jul	-	-	-	-	-	-	-	-	-	-	-	-	-
Ago	-	-	-	-	-	-	-	-	-	-	-	-	-
Sep	-	-	-	-	-	-	-	-	-	-	-	-	-
Oct	-	-	-	-	-	-	-	-	-	-	-	-	-
Nov	-	-	-	-	-	-	-	-	-	-	-	-	-
Dic	-	-	-	-	-	-	-	-	-	-	-	-	-
15 Ene	-	-	-	-	-	-	-	-	-	-	-	-	-
Feb	-	-	-	-	-	-	-	-	-	-	-	-	-

7. BANCO DE ESPAÑA

7.11 Activo. Resto del mundo y detalle de otros activos

Millones de euros

	Resto del mundo						Detalle de otros activos					
	Del cual		Préstamos y créditos Total	Del cual		Valores distintos de acc. y participaciones Total	Acciones y participaciones	Total	Oro y derechos en oro	Tenencias de DEG	Posición de reserva y otros activos frente al FMI	Resto de activos
	Total	Euros		Euros	Euros							
1=3+5+7	2	3	4	5	6	7	8=9 a 12	9	10	11	12	
09	9 228	1 015	145	-	9 057	1 015	25	24 619	6 938	3 221	898	13 561
10	10 190	907	142	-	10 023	907	25	35 185	9 555	3 394	1 388	20 847
11	20 085	844	105	-	19 955	844	25	49 489	11 017	3 162	2 642	32 668
12	21 523	813	136	-	21 362	813	25	60 262	11 418	3 132	2 776	42 936
13	20 446	402	159	-	20 262	402	25	69 035	7 888	3 122	2 472	55 553
14	27 316	314	490	-	26 801	314	25	89 751	8 943	3 232	2 202	75 374
13 Sep	21 249	698	58	-	21 166	698	25	66 285	8 955	3 059	2 632	51 639
Oct	20 743	402	87	-	20 632	402	25	67 766	8 801	3 136	2 612	53 217
Nov	20 763	402	243	-	20 496	402	25	67 937	8 339	3 143	2 571	53 885
Dic	20 446	402	159	-	20 262	402	25	69 035	7 888	3 122	2 472	55 553
14 Ene	20 980	402	136	-	20 818	402	25	76 682	8 399	3 170	2 463	62 651
Feb	20 593	402	98	-	20 470	402	25	77 854	8 706	3 020	2 410	63 718
Mar	20 591	402	85	-	20 482	402	25	78 479	8 497	3 028	2 406	64 548
Abr	20 537	402	106	-	20 406	402	25	79 508	8 418	3 023	2 466	65 601
May	20 974	402	92	-	20 856	402	25	81 195	8 314	3 062	2 389	67 431
Jun	20 859	332	117	-	20 716	332	25	82 187	8 704	3 071	2 416	67 996
Jul	21 262	332	130	-	21 107	332	25	83 507	8 693	3 106	2 442	69 266
Ago	21 588	332	61	-	21 502	332	25	85 939	8 832	3 127	2 409	71 570
Sep	22 550	332	191	-	22 335	332	25	87 965	8 706	3 200	2 427	73 631
Oct	22 622	307	175	-	22 422	307	25	89 139	8 432	3 175	2 464	75 068
Nov	25 226	307	205	-	24 996	307	25	90 247	8 587	3 161	2 447	76 053
Dic	27 316	314	490	-	26 801	314	25	89 751	8 943	3 232	2 202	75 374
15 Ene	29 278	315	664	-	28 589	315	25	91 789	10 089	3 376	2 302	76 022
Feb	32 196	307	747	-	31 424	307	25	91 799	9 828	3 393	2 107	76 470

7. BANCO DE ESPAÑA

7.12 Pasivo. Resto del mundo y detalle de otros pasivos

Millones de euros

	Resto del mundo: depósitos					Detalle de otros pasivos				
	Total	Del cual		Vista, a plazo y con preaviso (a)	Del cual		Cesiones temporales	Total	Del cual	
		Euros	Euros		Euros	DEG asignados				
1=3+5	2	3	4	5	6	7	8			
09	265	264	265	264	-	3 529	-	3 078		
10	401	400	401	400	-	3 684	-	3 272		
11	382	381	382	381	-	4 094	-	3 355		
12	142	142	142	142	-	3 818	-	3 296		
13	146	145	146	145	-	5 007	-	3 162		
14	521	520	521	520	-	3 515	-	3 372		
13 Sep	181	180	181	180	-	3 915	-	3 213		
Oct	188	188	188	188	-	3 496	-	3 188		
Nov	223	222	223	222	-	3 942	-	3 193		
Dic	146	145	146	145	-	5 007	-	3 162		
14 Ene	293	292	293	292	-	3 460	-	3 210		
Feb	272	272	272	272	-	3 879	-	3 168		
Mar	220	219	220	219	-	3 617	-	3 169		
Abr	224	223	224	223	-	3 489	-	3 164		
May	175	175	175	175	-	3 804	-	3 201		
Jun	374	373	374	373	-	3 884	-	3 201		
Jul	439	438	439	438	-	3 549	-	3 236		
Ago	402	402	402	402	-	3 428	-	3 255		
Sep	452	451	452	451	-	3 504	-	3 331		
Oct	447	446	447	446	-	3 669	-	3 338		
Nov	437	436	437	436	-	3 540	-	3 319		
Dic	521	520	521	520	-	3 515	-	3 372		
15 Ene	629	628	629	628	-	3 760	-	3 526		
Feb	648	647	648	647	-	3 682	-	3 540		

Véanse notas al final del capítulo

7. BANCO DE ESPAÑA

7.13 Balance
Resumen por sectores

NEDD/SDDS(a)

Millones de euros

	Total activo= Total pasivo	Activo					Pasivo					Promemoria: Efectivo en circulación y Depósitos de IFM residentes en España en euros
		Residentes en la zona euro			Resto del mundo	Rúbricas no clasificadas por residencia del emisor	Residentes en la zona euro			Resto del mundo	Rúbricas no clasificadas por residentes del emisor	
		Total	Administraciones Públicas	Otros residentes			Total	Administraciones Públicas	Otros residentes			
1	2	3	4	5	6	7	8	9	10	11	12	
09	219 804	185 718	75 517	110 201	9 228	24 859	108 950	31 233	77 717	265	110 589	126 831
10	204 887	159 257	71 995	87 263	10 190	35 440	87 376	9 337	78 040	401	117 110	122 466
11	358 108	288 265	85 530	202 735	20 085	49 758	231 485	5 426	226 059	382	126 243	151 643
12	551 638	469 582	74 758	394 824	21 523	60 533	420 412	9 010	411 402	142	131 084	175 437
13	383 281	293 543	65 961	227 582	20 446	69 293	248 634	2 117	246 517	146	134 501	138 858
14	361 755	244 415	65 421	178 994	27 316	90 024	208 152	55	208 097	521	153 082	139 851
13 Sep	430 215	342 421	67 401	275 019	21 249	66 546	298 894	9 603	289 292	181	131 140	122 561
Oct	420 859	332 090	67 011	265 079	20 743	68 026	289 220	8 353	280 867	188	131 451	119 020
Nov	410 552	321 591	66 906	254 685	20 763	68 197	277 985	10 228	267 757	223	132 343	129 205
Dic	383 281	293 543	65 961	227 582	20 446	69 293	248 634	2 117	246 517	146	134 501	138 858
14 Ene	387 967	290 047	66 502	223 546	20 980	76 940	248 705	7 500	241 206	293	138 968	130 623
Feb	387 531	288 827	66 493	222 334	20 593	78 111	247 506	3 614	243 892	272	139 753	121 283
Mar	381 323	281 994	66 809	215 185	20 591	78 737	242 068	1 826	240 242	220	139 035	124 890
Abr	389 731	289 422	64 575	224 848	20 537	79 772	249 257	1 854	247 404	224	140 250	129 668
May	386 950	284 514	64 072	220 442	20 974	81 462	244 933	1 639	243 295	175	141 841	131 797
Jun	372 251	268 940	63 869	205 071	20 859	82 452	228 482	4 898	223 585	374	143 394	128 176
Jul	374 437	269 404	63 624	205 780	21 262	83 772	228 848	1 187	227 661	439	145 151	127 185
Ago	369 118	261 328	63 363	197 965	21 588	86 202	222 524	105	222 419	402	146 192	125 293
Sep	366 411	255 632	63 136	192 496	22 550	88 229	218 693	126	218 567	452	147 266	123 185
Oct	364 049	252 024	61 622	190 403	22 622	89 403	215 769	4 091	211 679	447	147 833	126 994
Nov	363 291	247 552	62 325	185 228	25 226	90 512	213 957	8 086	205 872	437	148 896	131 065
Dic	361 755	244 415	65 421	178 994	27 316	90 024	208 152	55	208 097	521	153 082	139 851
15 Ene	366 206	244 867	66 533	178 334	29 278	92 061	210 370	6 159	204 211	629	155 207	131 727
Feb	358 859	234 587	66 917	167 670	32 196	92 077	202 459	493	201 966	648	155 752	129 397

Véanse notas al final del capítulo

7. BANCO DE ESPAÑA

7.14 Billetes denominados en pesetas en circulación
Detalle por denominación de los billetes

Importe (en millones de euros) y número (en millones de billetes)

	Total	De 10.000 ptas		De 5.000 ptas		De 2.000 ptas		De 1.000 pts		Inferiores a 1.000	En poder del Eurosistema Importe
		Importe	Número	Importe	Número	Importe	Número	Importe	Número		
	+8+10-11 1=2+4+6										
97	51 913	28 151	468	19 812	659	2 446	203	1 480	246	23	...
98	52 731	29 372	489	19 270	641	2 608	217	1 481	246
99	58 911	33 472	557	20 735	690	3 164	263	1 574	262	...	34
00	57 198	33 887	564	18 838	627	2 994	249	1 515	252	...	36
01	46 228	27 437	457	15 250	507	2 444	203	1 269	211	...	173
01 Ene	53 807	32 440	540	17 292	575	2 672	222	1 431	238	...	29
Feb	53 353	32 232	536	17 074	568	2 669	222	1 419	236	...	40
Mar	53 486	32 279	537	17 097	569	2 728	227	1 433	239	...	51
Abr	53 462	32 105	534	17 104	569	2 828	235	1 463	243	...	38
May	52 971	31 806	529	16 943	564	2 836	236	1 456	242	...	69
Jun	53 668	32 015	533	17 272	575	2 949	245	1 481	246	...	49
Jul	53 747	31 932	531	17 367	578	3 004	250	1 478	246	...	34
Ago	52 239	30 967	515	16 922	563	2 973	247	1 443	240	...	66
Sep	51 309	30 529	508	16 553	551	2 905	242	1 418	236	...	96
Oct	49 968	29 801	496	16 032	534	2 844	237	1 377	229	...	86
Nov	48 388	28 893	481	15 571	518	2 772	231	1 322	220	...	169
Dic	46 228	27 437	457	15 250	507	2 444	203	1 269	211	...	173
02 Ene	15 100
Feb	5 231

7. BANCO DE ESPAÑA

7.15 Monedas denominadas en pesetas en circulación.
Detalle por denominación de las monedas.

Importe (en millones de euros) y número (en millones de monedas)

	Total		De 2.000 ptas		De 500 ptas		De 100 ptas		De 50 ptas		De 25 ptas		De 5 ptas		De 1 ptas	Resto de monedas	
	Importe	Número	Importe	Número	Importe	Número	Importe	Número	Importe	Número	Importe	Número	Importe	Número	Importe	Importe	
	1	2	3	4	5	6	7	8	9	10	11	12	13	14	15	16	
97	2 128	8 494	221	18	610	203	744	1 238	34	114	234	1 557	97	3 215	10	178	
98	2 295	9 714	235	20	637	212	811	1 350	35	118	256	1 705	115	3 839	12	192	
99	2 433	10 650	246	20	669	223	879	1 462	34	112	272	1 812	130	4 336	14	191	
00	2 595	11 546	251	21	702	233	964	1 605	32	107	295	1 961	144	4 801	14	192	
01	2 522	11 684	256	21	652	217	948	1 577	28	93	295	1 960	149	4 963	15	180	
01 Ene	2 599	11 602	250	21	699	233	970	1 614	32	106	295	1 966	145	4 842	14	193	
Feb	2 592	11 629	249	21	694	231	971	1 615	32	105	296	1 967	146	4 863	14	191	
Mar	2 588	11 678	248	21	690	230	972	1 617	31	103	296	1 970	147	4 901	14	190	
Abr	2 598	11 711	247	21	694	231	979	1 629	31	103	296	1 973	148	4 914	15	189	
May	2 620	11 770	256	21	698	232	986	1 640	31	103	298	1 981	148	4 939	15	189	
Jun	2 640	11 865	260	22	701	233	995	1 655	31	102	301	2 004	150	4 985	15	188	
Jul	2 666	11 972	261	22	706	235	1 009	1 679	31	102	304	2 024	151	5 041	15	188	
Ago	2 670	11 990	261	22	710	236	1 011	1 683	30	101	305	2 027	152	5 052	15	187	
Sep	2 671	12 005	261	22	709	236	1 013	1 686	30	100	305	2 028	152	5 063	15	186	
Oct	2 647	11 983	259	22	697	232	1 004	1 670	30	98	304	2 026	152	5 065	15	186	
Nov	2 584	11 837	257	21	674	224	976	1 624	28	95	299	1 991	151	5 023	15	183	
Dic	2 522	11 684	256	21	652	217	948	1 577	28	93	295	1 960	149	4 963	15	180	
02 Ene	2 090	10 683	256	21	527	175	783	1 302	26	86	255	1 699	138	4 583	15	89	
Feb	1 647	9 324	255	21	384	128	559	930	25	83	206	1 369	121	4 029	14	82	

7. BANCO DE ESPAÑA

7.16 Billetes distribuidos menos billetes retirados por el
Banco de España y billetes denominados en pesetas no retornados.
Detalle por denominación de los Billetes en euros (a)

Importe (en millones de euros) y número (en millones de billetes)

	Billetes en euros															Pro memoria: Billetes en pesetas no retornados Importe
	Total Importe (b)	De 500 euro		De 200 euro		De 100 euro		De 50 euro		De 20 euro		De 10 euro		De 5 euro		
		Importe	Número	Importe	Número	Importe	Número	Importe	Número	Importe	Número	Importe	Número	Importe	Número	
2+4 +6+8+10+ 12+14	2	3	4	5	6	7	8	9	10	11	12	13	14	15	16	
09	80 600	54 385	109	4 107	21	6 314	63	32 419	648	-12 125	-606	-4 434	-443	-66	-13	926
10	76 558	52 244	104	3 779	19	5 748	57	34 910	698	-14 645	-732	-5 339	-534	-139	-28	909
11	70 571	50 421	101	3 329	17	4 678	47	36 021	720	-17 325	-866	-6 314	-631	-239	-48	895
12	65 425	46 483	93	2 963	15	3 792	38	39 878	798	-20 039	-1 002	-7 325	-732	-328	-66	881
13	57 133	40 488	81	2 610	13	2 366	24	43 107	862	-22 642	-1 132	-8 398	-840	-397	-79	869
14	47 902	36 631	73	2 206	11	291	3	44 024	880	-25 379	-1 269	-9 386	-939	-486	-97	860
13 Sep	57 081	41 630	83	2 674	13	2 629	26	41 281	826	-22 467	-1 123	-8 265	-826	-401	-80	872
Oct	55 871	41 158	82	2 643	13	2 448	24	41 184	824	-22 759	-1 138	-8 390	-839	-412	-82	871
Nov	55 289	40 768	82	2 611	13	2 343	23	41 341	827	-22 919	-1 146	-8 437	-844	-417	-83	870
Dic	57 133	40 488	81	2 610	13	2 366	24	43 107	862	-22 642	-1 132	-8 398	-840	-397	-79	869
14 Ene	53 691	39 946	80	2 533	13	2 074	21	41 498	830	-23 350	-1 168	-8 581	-858	-428	-86	868
Feb	52 858	39 609	79	2 512	13	1 933	19	41 404	828	-23 515	-1 176	-8 643	-864	-441	-88	868
Mar	52 384	39 280	79	2 483	12	1 841	18	41 585	832	-23 658	-1 183	-8 697	-870	-449	-90	867
Abr	52 097	38 910	78	2 456	12	1 673	17	41 920	838	-23 682	-1 184	-8 735	-874	-444	-89	866
May	51 067	38 585	77	2 418	12	1 502	15	41 794	836	-23 946	-1 197	-8 831	-883	-454	-91	865
Jun	51 245	38 302	77	2 392	12	1 366	14	42 579	852	-24 048	-1 202	-8 896	-890	-449	-90	864
Jul	50 695	37 948	76	2 354	12	1 161	12	43 067	861	-24 333	-1 217	-9 039	-904	-464	-93	864
Ago	48 728	37 548	75	2 288	11	826	8	42 532	851	-24 791	-1 240	-9 201	-920	-475	-95	863
Sep	46 722	37 246	74	2 253	11	560	6	41 801	836	-25 301	-1 265	-9 342	-934	-494	-99	862
Oct	45 457	36 974	74	2 229	11	360	4	41 476	830	-25 634	-1 282	-9 441	-944	-508	-102	861
Nov	45 245	36 752	74	2 207	11	248	2	41 773	835	-25 759	-1 288	-9 466	-947	-508	-102	860
Dic	47 902	36 631	73	2 206	11	291	3	44 024	880	-25 379	-1 269	-9 386	-939	-486	-97	860
15 Ene	44 614	36 273	73	2 149	11	15	0	42 386	848	-26 112	-1 306	-9 581	-958	-517	-103	859
Feb	43 817	36 054	72	2 128	11	-111	-1	42 241	845	-26 317	-1 316	-9 652	-965	-527	-105	858

Véanse notas al final del capítulo

7. BANCO DE ESPAÑA

7.17 Monedas denominadas en euro puestas en circulación por el Banco de España y monedas denominadas en pesetas no retornadas. Detalle por denominación de las monedas en euros

Importe (en millones de euros) y número (en millones de monedas)

	Monedas en euros															Pro Memoria: Monedas en pesetas no retornadas Importe	
	Importe (a)	De 2 euro		De 1 euro	De 50 céntimos		De 20 céntimos		De 10 céntimos		De 5 céntimos		De 2 céntimos		De 1 céntimo		
		Im- porte	Nú- mero	Im- porte	Im- porte	Nú- mero	Im- porte	Nú- mero	Im- porte	Nú- mero	Im- porte	Nú- mero	Im- porte	Nú- mero	Im- porte		Nú- mero
13+15 7+9+11+ 2+4+5	2	3	4	5	6	7	8	9	10	11	12	13	14	15	16	17	
09	3 468	915	458	1 532	347	693	240	1 200	211	2 106	135	2 692	53	2 640	35	3 539	816
10	3 584	945	472	1 585	353	706	249	1 247	215	2 150	141	2 824	56	2 797	39	3 854	813
11	3 685	964	482	1 637	357	714	255	1 273	222	2 225	149	2 979	59	2 966	42	4 189	811
12	3 681	958	479	1 633	351	702	254	1 270	225	2 252	154	3 073	62	3 077	44	4 447	809
13	3 696	941	470	1 660	347	693	254	1 272	227	2 273	157	3 150	63	3 173	47	4 698	806
14	3 847	952	476	1 750	360	719	266	1 332	237	2 367	166	3 312	67	3 337	50	4 979	804
13 Sep	3 714	961	481	1 656	350	699	254	1 272	227	2 266	157	3 134	63	3 155	47	4 653	807
Oct	3 690	943	472	1 651	348	697	254	1 271	226	2 264	157	3 137	63	3 164	47	4 667	806
Nov	3 688	939	469	1 654	347	694	254	1 269	227	2 268	157	3 148	63	3 170	47	4 684	806
Dic	3 696	941	470	1 660	347	693	254	1 272	227	2 273	157	3 150	63	3 173	47	4 698	806
14 Ene	3 712	942	471	1 670	348	696	254	1 272	228	2 278	158	3 160	64	3 191	47	4 731	806
Feb	3 712	944	472	1 669	346	692	254	1 272	228	2 281	158	3 168	64	3 204	48	4 751	806
Mar	3 726	949	475	1 676	346	693	255	1 277	228	2 282	159	3 180	64	3 209	48	4 781	805
Abr	3 737	954	477	1 680	347	695	256	1 279	229	2 286	159	3 185	64	3 212	48	4 789	805
May	3 767	960	480	1 696	350	700	258	1 289	230	2 296	160	3 201	65	3 231	48	4 817	805
Jun	3 804	971	486	1 712	354	708	260	1 300	232	2 315	161	3 226	65	3 248	49	4 851	805
Jul	3 849	981	491	1 736	359	718	263	1 313	233	2 331	162	3 246	65	3 268	49	4 897	805
Ago	3 857	981	491	1 740	360	720	263	1 316	234	2 341	163	3 261	66	3 278	49	4 920	805
Sep	3 863	979	489	1 743	362	724	265	1 324	235	2 350	164	3 281	66	3 301	49	4 927	804
Oct	3 844	962	481	1 740	361	722	265	1 327	235	2 354	165	3 298	66	3 315	49	4 933	804
Nov	3 852	961	480	1 747	361	722	266	1 331	236	2 364	166	3 312	67	3 327	50	4 952	804
Dic	3 847	952	476	1 750	360	719	266	1 332	237	2 367	166	3 312	67	3 337	50	4 979	804
15 Ene	3 865	955	477	1 759	362	724	268	1 338	238	2 379	166	3 327	67	3 341	50	4 984	803
Feb	3 874	964	482	1 759	361	721	267	1 336	238	2 383	167	3 342	67	3 352	50	5 011	803

Véanse notas al final del capítulo

NOTAS A LOS CUADROS DEL CAPÍTULO 7. BANCO DE ESPAÑA

Cuadros 7.A y 7.B

En el diseño de este balance de conciliación se han llevado a cabo ajustes en los datos de los estados UEM para adaptarlos a los de las CFEE.

- a. Según el SEC_95, el oro y los DEG son los únicos activos financieros a los que no corresponde ningún pasivo.
- b. El análisis monetario requiere hacer figurar a la moneda (que se emite por el Estado, es decir, que es un pasivo del Estado) entre los pasivos del Banco de España, para poder calcular el efectivo en circulación. La contrapartida de este registro formal figura entre las operaciones pendientes de cobro del activo. Aquí se han eliminado ambos registros que no tienen sentido cuando se pretende reflejar, como es el caso, la situación patrimonial del Banco de España.
- c. En el SEC_95 se anotan en el activo del balance del Banco Central las tenencias de DEG creados por FMI para aumentar los activos de reserva de sus miembros. Estas tenencias que, como el oro, son activos financieros negativos (en lugar de pasivos) del Resto del Mundo, se pueden utilizar en operaciones con el FMI y con otros miembros del Sistema. En las CFEE, las asignaciones de DEG no son pasivos frente al FMI sino una variación en el volumen de los flujos de tenencias, por eso hay que deducirlas de entre los pasivos, lo que supone mayores “recursos propios” del Banco de España.
- d. La cifra de billetes que figura en la rúbrica AF.2 Efectivo y depósitos dentro del epígrafe “Efectivo” se corresponde con los billetes de euro asignados al Banco de España de acuerdo con su participación en el capital desembolsado del BCE. La diferencia entre este importe y el valor de los billetes de euro puestos en circulación se contabiliza como un activo/pasivo Intra-Eurosistema que se recoge en la misma rúbrica en el epígrafe de “Otros depósitos”.

Cuadro 7.C

- a. Véanse notas al cuadro 7.2, columnas 6 a 8.

Cuadro 7.1

- a. Véanse detalles en los cuadros 7.3 y 7.4.
- b. Véase detalle en el cuadro 7.5.
- c. Véase detalle en el cuadro 7.11.

Cuadro 7.2

- a. Véanse detalles en los cuadros 7.7 y 7.8.
- b. Véanse detalles en el cuadro 7.9.
- c. Véanse detalles en el cuadro 7.12.
- d. Desde enero de 2002 incluye el porcentaje del total de billetes de euro en circulación que se asigna al Banco de España de acuerdo con el sistema contable establecido en el Eurosistema (véase nota al balance de situación resumido que figura al final de este Boletín), además de los billetes de peseta no retornados.
- e. A partir de enero de 2003 recoge, únicamente, el importe de los billetes asignados por el Eurosistema.
- f. A partir de enero de 2003 recoge, únicamente, el importe de las monedas de euro.
- g. Comprende los billetes y las monedas realmente puestos en circulación por el Banco de España. Véanse cuadros 7.14 a 7.17.

Cuadro 7.3

- a. Véase detalle en el cuadro 7.4.

Cuadro 7.5

- a. Véase detalle en el cuadro 7.6.

Cuadro 7.7

- a. Véase detalle en el cuadro 7.8.

Cuadro 7.9

- a. Véase detalle en el cuadro 7.10.

Cuadro 7.12

- a. Hasta diciembre de 1998 el importe de las Cesiones temporales está en la columna 3, por carecer de información desglosada.

Cuadro 7.13

- a. El diseño de este balance, alternativo al que figura en los cuadros 7.1 y 7.2, se corresponde con lo establecido en las Normas Especiales de Distribución de Datos (NEDD) del FMI.

Cuadro 7.16

- a. Los billetes denominados en euro distribuidos por el Banco de España difieren del porcentaje del total de billetes de euro en circulación que le corresponde al Banco de España de acuerdo con las normas de asignación de billetes en el Eurosistema (véanse el cuadro 7.2 y la nota al balance de situación resumido que figura al final de este Boletín).
- b. Desde enero de 2003, este total de billetes de euro, más el total de monedas de euro puestas en circulación por el Banco de España (cuadro 7.17, columna 1), componen el efectivo puesto en circulación por el Banco de España (cuadro 7.2, columna 16). Hasta diciembre de 2002, el total de billetes de euro, más el total de monedas de euro puestas en circulación, más los billetes y monedas de peseta no retornados (cuadros 7.16, columna 16, y 7.17, columna 17), constituyen el efectivo puesto en circulación por el Banco de España.

Cuadro 7.17

a. Desde enero de 2003, este total de monedas de euro, más el total de billetes puestos en circulación por el Banco de España (cuadro 7.16, columna 1), componen el efectivo puesto en circulación por el Banco de España (cuadro 7.2, columna 16). Hasta diciembre de 2002, el total de billetes de euro, más el total de monedas de euro puestas en circulación, más los billetes y monedas de peseta no retornados (cuadros 7.16, columna 16, y 7.17, columna 17), constituyen el efectivo puesto en circulación por el Banco de España.

CAPÍTULO 8 OTRAS INSTITUCIONES FINANCIERAS MONETARIAS

NOTA INTRODUCTORIA SOBRE LOS CUADROS DEL CAPÍTULO 8

Modificaciones introducidas en las series a partir de junio 2005

Este capítulo incluye las Entidades de crédito (junto con los Fondos del Mercado Monetario), aunque con una presentación alternativa a la del capítulo 4. Sus cuadros se basan en la norma septuagésima primera y el anejo VII de la CBE 4/2004 (de adaptación a las entidades de crédito de las NIIF), aprobada el 22.12.04, norma referida a los requerimientos estadísticos de la UEM. Estos estados, si bien no se han modificado sustancialmente, han quedado afectados por las nuevas normas contables. Por ello, aunque los cuadros continúan actualizándose, se han producido algunos cambios, como consecuencia de la entrada en vigor de la nueva Circular. Los más relevantes son: a) las cuentas de ahorro, hasta mayo de 2005 clasificadas como depósitos con preaviso a menos de tres meses (columna 12 del cuadro 8.44 y columnas 6 y 12 del cuadro 8.9, entre otras), que pasan a incluirse a partir de ahora dentro de los depósitos a la vista (columna 9 del cuadro 8.44 y columnas 3 y 9 del cuadro 8.9, entre otras). Este cambio se refleja en los cuadros de tipos de interés de estos instrumentos —cuadros 9 y 15 del capítulo 19, relativo a los tipos de interés de las entidades de crédito—; y b) la vuelta al balance de alguno de los activos titulizados que había causado baja en aplicación de las normas en vigor hasta la promulgación y entrada en vigor de la CBE 4/2004. Este cambio ha originado un aumento excepcional del saldo de crédito (columna 6 del cuadro 8.41 y columna 6 del cuadro 8.2, entre otras) y en los depósitos a plazo (columna 6 del cuadro 8.42 y columna 6 del cuadro 8.3, entre otras).

Nota general: Muchas columnas tienen desarrollo en un cuadro posterior, circunstancia que se indica al pie de cada uno de los cuadros.

8. OTRAS INSTITUCIONES FINANCIERAS MONETARIAS
A) Conciliación entre el balance financiero de las CFEE y el balance de los estados UEM

Datos referidos a Marzo de 2014

BALANCE ESTADOS UEM Cuentas financieras	RESIDENTES EN ESPAÑA							RESIDENTES EN OTROS PAISES DE LA UEM			
	Préstamos			Valores distintos de acciones			Participación en FMM e inst. del mercado monetario	Acciones y otras participaciones	Préstamos		
	IFM	AAPP	OSR	IFM	AAPP	OSR			IFM	AAPP	OSR
1	2	3	4	5	6	7	8	9	10	11	
TOTAL ACTIVO BALANCE UEM (=I+II)	191 557	95 874	1 422 105	48 972	282 643	206 525	0	192 073	48 406	34	22 780
I. ACTIVOS no incluidos en CFEE											
Activo fijo											
II. ACTIVOS FINANCIEROS incluidos en CFEE	191 557	95 874	1 422 105	48 972	282 643	206 542	0	192 073	48 406	34	22 780
AF. 2 EFECTIVO Y DEPÓSITOS	191 557								48 406		
* Por instrumentos											
Efectivo											
Otros depósitos	191 557								48 406		
* Por sectores de contrapartida											
<i>Instituciones financieras</i>	<i>191 557</i>										
<i>Instituciones financieras monetarias</i>	<i>191 557</i>										
<i>Instituciones financieras no monetarias</i>											
<i>Resto del mundo</i>									48 406		
AF.3 VALORES DISTINTOS DE ACCIONES				48 972	282 643	206 542					
* Por instrumentos											
Valores a corto plazo				7 932	22 766	18 116					
Valores a largo plazo				41 040	259 877	188 426					
Derivados											
* Por sectores de contrapartida											
<i>Sociedades no financieras</i>						7 843					
<i>Instituciones financieras</i>				48 972		198 699					
<i>Instituciones financieras monetarias</i>				48 972							
<i>Instituciones financieras no monetarias</i>						198 699					
<i>Administraciones Públicas</i>					282 643						
<i>Resto del mundo</i>											
AF.4 PRÉSTAMOS		95 874	1 422 105							34	22 780
* Por instrumentos											
Préstamos a corto plazo			181 944								6 025
Préstamos a largo plazo			1 240 162							34	16 755
* Por sectores de contrapartida											
<i>Sociedades no financieras</i>			592 710								
<i>Instituciones financieras</i>			64 513								
<i>Instituciones financieras monetarias</i>											
<i>Instituciones financieras no monetarias</i>			64 513								
<i>Administraciones Públicas</i>		95 874									
<i>Hogares e instituciones sin fines de lucro</i>			764 862								
<i>Resto del mundo</i>										34	22 780

8A. Activo

Millones de euros

RESIDENTES EN OTROS PAISES DE LA UEM					RESIDENTES EN EL RESTO DEL MUNDO			RESTO DE ACTIVOS			SUB TOTAL	AJUSTES CFEE			TOTAL CFEE			
Valores distintos de Acciones			Participación en FMM e inst. del mercado monetario	Acciones y otras participaciones	Préstamos	Valores distintos de acciones	Acciones y otras participaciones	Efectivo	Activo fijo	Resto		Total	Jerarquización de fuentes y otros	Valoración				
IFM	AAPP	OSR									12				13	14	15	16
7 427	20 638	42 681			27 756	107 971	16 738	66 892	5 996	51 991	268 769	3 127 827						
										51 991		51 991						
										51 991		51 991						
7 427	20 638	42 681			27 756	107 967	16 738	66 892	5 996		268 769	3 075 849	-14 028	-217 879	203 851	3 061 821		
						67 910			5 996			313 869	4 848	4 848		318 717		
						67 910			5 996			5 996	-0	-0		5 996		
												307 873	4 848	4 848		312 721		
									5 996			197 553	4 597	4 597		202 150		
									5 996			197 553	4 597	4 597		202 150		
						67 910						116 316	251	251		116 567		
7 427	20 638	42 681					16 738					625 640	173 767		173 767	799 407		
2 549		2 688										54 051	-7 917	-7 917	46 135			
4 877	20 638	39 992					16 738					571 588	146 731	146 731	718 319			
												0	34 953	34 953	34 953			
												7 843	7 995	7 995	15 838			
												247 671	127 506	127 506	375 177			
												48 972	128 790	128 790	177 762			
												198 699	-1 284	-1 284	197 415			
												282 643	16 485	16 485	299 128			
7 427	20 638	42 681					16 738					87 482	21 781	21 781	109 263			
						35 574						1 576 366	5 846	5 846	1 582 212			
						22 032									186 178			
						13 542									1 396 034			
												592 710	-1	-1	592 709			
												64 513	2 525	2 525	67 038			
												64 513	2 525	2 525	67 038			
												95 874	3 397	3 397	99 270			
												764 862	-0	-0	764 862			
												58 387	-53	-53	58 334			

8. OTRAS INSTITUCIONES FINANCIERAS MONETARIAS

A) Conciliación entre el balance financiero de las CFEE y el balance de los estados UEM

Datos referidos a Marzo de 2014

BALANCE ESTADOS UEM CUENTAS FINANCIERAS	RESIDENTES EN ESPAÑA							RESIDENTES EN OTROS PAISES DE LA UEM			
	Préstamos			Valores distintos de acciones			Participación en FMM e inst. del mercado monetario	Acciones y otras participaciones	Préstamos		
	IFM	AAPP	OSR	IFM	AAPP	OSR			IFM	AAPP	OSR
1	2	3	4	5	6	7	8	9	10	11	
II. ACTIVOS FINANCIEROS incluidos en CFEE (continuación)											
AF.5 ACCIONES Y PARTICIPACIONES.							0	192 073			
* Por instrumentos											
Acciones cotizadas											
Acciones no cotizadas											
Otras participaciones											
Participaciones en fondos de inversión							0				
* Por sectores de contrapartida											
<i>Sociedades no financieras</i>											
<i>Instituciones financieras</i>							0				
<i>Instituciones financieras monetarias</i>							0	62 005			
<i>Instituciones financieras no monetarias</i>											
<i>Resto del mundo</i>											
AF.7 OTRAS CUENTAS PENDIENTES DE COBRO .											
AF.71 Crédito comercial.											
AF.79 Otras ctas ptes de cobro excl. el cdto comercial											

8A. Activo (continuación)

Millones de euros

RESIDENTES EN OTROS PAISES DE LA UEM					RESIDENTES EN EL RESTO DEL MUNDO			RESTO DE ACTIVOS			SUB TOTAL 23=1A+22	AJUSTES CFEE			TOTAL CFEE 27=23+24
Valores distintos de Acciones			Participación en FMM e inst. del mercado monetario 15	Acciones y otras participaciones 16	Préstamos 17	Valores distintos de acciones 18	Acciones y otras participaciones 19	Efectivo 20	Activo fijo 21	Resto 22		Total 24=25+26	Jerarquización de fuentes y otros 25	Valoración 26	
IFM 12	AAPP 13	OSR 14													
				27 756	4 483		66 892				291 205	30 084	30 084	321 289	
				27 756	4 483		66 892				62 006	-2 704	-2 704	69 044	
											99 132	8 046	8 046	240 698	
														7 524	
														4 022	
														138 755	
														75 356	
														59 302	
														16 055	
										268 769	268 769	-228 573	-228 573	40 196	
										268 769	268 769	-228 573	-228 573	40 196	

8. OTRAS INSTITUCIONES FINANCIERAS MONETARIAS
A) Conciliación entre el balance financiero de las CFEE y el balance de los estados UEM

Datos referidos a Marzo de 2014

CUENTAS FINANCIERAS	BALANCE ESTADOS UEM			RESIDENTES EN ESPAÑA		RESIDENTES EN OTROS PAISES DE LA UEM		
	Depósitos			Participaciones de fondos monetarios	Depósitos			Participaciones de fondos monetarios
	IFM	AAPP	OSR		IFM	AAPP	OSR	
	1	2	3	4	5	6	7	8
TOTAL PASIVO BALANCE UEM (=I+II)	369 198	74 744	1 415 671	8 196	140 923	5 261	37 610	44
I. PASIVOS no incluidos en CFEE								
II. PASIVOS incluidos en CFEE.	369 198	74 744	1 415 671	8 196	140 923	5 261	37 610	44
AF.2 EFECTIVO Y DEPÓSITOS	369 198	74 744	1 415 671		140 923	5 261	37 610	
* Por instrumentos								
Depósitos transferibles		67 163	499 213				4 844	
Otros depósitos	369 198	7 581	916 458		140 923	5 261	32 766	
* Por sectores de contrapartida								
Sociedades no financieras			208 567					
Instituciones financieras	369 198		454 048					
Instituciones financieras monetarias	369 198							
Instituciones financieras no monetarias			454 048					
Administraciones Públicas		74 744						
Hogares e instituciones sin fines de lucro			753 057					
Resto del mundo					140 923	5 261	37 610	
AF.3 VALORES DISTINTOS DE ACCIONES								
* Por instrumentos								
Valores a corto plazo								
Valores a largo plazo								
Derivados								
* Por sectores de contrapartida								
Sociedades no financieras								
Instituciones financieras								
Instituciones financieras monetarias								
Instituciones financieras no monetarias								
Administraciones Públicas								
Hogares e instituciones sin fines de lucro								
Resto del mundo								
AF.4 PRÉSTAMOS		...						
* Por instrumentos								
Préstamos a corto plazo								
Préstamos a largo plazo			...					
* Por sectores de contrapartida								
Sociedades no financieras								
Instituciones financieras								
Instituciones financieras monetarias								
Instituciones financieras no monetarias								
Administraciones Públicas			...					
Hogares e instituciones sin fines de lucro								
Resto del mundo								

8B. Pasivo

Millones de euros

RESIDENTES EN EL RESTO DEL MUNDO		RESTO DE PASIVOS				SUB TOTAL	AJUSTES CFEE			TOTAL CFEE
Depósitos	Participaciones de fondos monetarios	Valores distintos de acciones	Participaciones de fondos monetarios	Acciones y otras participaciones	Resto		Total	Jerarquización de fuentes y otros	Valoración	
9	10	11	12	13	14	15=1a 14	16=17+18	17	18	19=15+16
128 142	37	282 422		434 072	231 508	3 127 828				
128 142	37	282 422		434 072	231 508	3 127 828	-157 344	-176 509	19 165	2 970 484
128 142						2 171 549	11 732	11 732		2 183 280
7 449						578 669	-20 681	-20 681		557 988
120 693						1 592 880	32 413	32 413		1 625 293
						208 567	81	81		208 648
						823 245	5 289	5 289		828 535
						369 198	120	120		369 318
						454 048	5 169	5 169		459 217
						74 744	6 394	6 394		81 138
						753 057	-32	-32		753 024
128 142						311 936	0	0		311 936
		282 422				282 422	172 776		172 776	455 199
		11 294				11 294	0	0	0	11 294
		271 128				271 128	146 919		146 919	418 048
						0	25 857		25 857	25 857
										22 436
										263 370
										194 385
										68 985
										786
										1 747
										166 859
						...	237	237		237
						...	237	237		237
						...	237	237		237
						...				

8. OTRAS INSTITUCIONES FINANCIERAS MONETARIAS
A) Conciliación entre el balance financiero de las CFEE y el balance de los estados UEM

Datos referidos a Marzo de 2014

CUENTAS FINANCIERAS	BALANCE ESTADOS UEM			RESIDENTES EN ESPAÑA				RESIDENTES EN OTROS PAISES DE LA UEM			
	Depósitos			Participaciones de fondos monetarios	Depósitos			Participaciones de fondos monetarios			
	IFM	AAPP	OSR		IFM	AAPP	OSR				
	1	2	3	4	5	6	7	8			
I.PASIVOS incluidos en CFEE (continuación)											
AF. 5 ACCIONES Y PARTICIPACIONES				8 196				44			
* Por instrumentos											
Acciones cotizadas											
Acciones no cotizadas											
Otras participaciones											
Participaciones en fondos de inversión				8 196				44			
* Por sectores de contrapartida											
<i>Sociedades no financieras</i>											
<i>Instituciones financieras</i>											
<i>Instituciones financieras monetarias</i>											
<i>Instituciones financieras no monetarias</i>											
<i>Administraciones Públicas</i>											
<i>Hogares e instituciones sin fines de lucro</i>											
<i>Resto del mundo</i>								44			
AF.6 RESERVAS TÉCNICAS DE SEGUROS											
Reservas para fondos de pensiones											
Hogares e instituciones sin fines de lucro											
AF.7 OTRAS CUENTAS PENDIENTES DE PAGO											
AF.71 Crédito comercial											
AF.79 Otros ctas ptes de pago excl. crédito comercial											
* Pro memoria											
Activos financieros netos											
(Activos financieros menos pasivos de las CFEE)											

8B. Pasivo (continuación)

Millones de euros

RESIDENTES EN EL RESTO DEL MUNDO		RESTO DE PASIVOS				SUB TOTAL	AJUSTES CFEE			TOTAL CFEE
Depósitos	Participaciones de fondos monetarios	Valores distintos de acciones	Participaciones de fondos monetarios	Acciones y otras participaciones	Resto		Total	Jerarquización de fuentes y otros	Valoración	
9	10	11	12	13	14	15=1a 14	16=17+18	17	18	19=15+16
	37			434 072		442 349	-153 612		-153 612	288 738
				434 072		434 072	-235 144		-235 144	198 927
							66 038		66 038	66 038
	37					8 277	15 491		15 491	15 491
							4		4	8 281
										19 489
										65 979
										59 302
										6 677
										11 681
										81 798
	37					81				109 791
					9 378	9 378				9 378
					9 378	9 378				9 378
					9 378	9 378				9 378
					222 130	222 130	-188 477	-188 477		33 653
					222 130	222 130	-188 477	-188 477		33 653
						-51 979	143 316	143 316		91 336

8. OTRAS INSTITUCIONES FINANCIERAS MONETARIAS

B) Balance agregado de las OIFM según los estados de la zona del euro

8.C Balance. Detalle por instituciones

Datos referidos a Febrero de 2015

Millones de euros

	Serie en cuadro y columna/ Time series in table and column	Otras instituciones financieras monetarias/ Other monetary financial institutions	Entidades de crédito y EFC (Cuadro 8.D)/ Credit institutions and CFI (Table 8.D)	FMM (a) y EDE / MMF (a) & ELMs	
		A=B+C	B	C	
ACTIVO					ASSETS
1 A. RESIDENTES EN ESPAÑA	8.2/2	2 211 383	2 206 107	5 277	1 A. DOMESTIC
2 2. Préstamos y créditos	8.4/2	1 615 920	1 613 284	2 636	2 2. Loans
3 2e. Del cual: euros	8.4/3	1 597 776	1 595 140	2 636	3 2e. Of which: euro
4 IFM	8.4/4	172 482	169 850	2 632	4 MFIs
5 2e. Del cual: euros	8.4/5	168 827	166 196	2 632	5 2e. Of which: euro
6 Administraciones Públicas	8.4/6	100 268	100 268	-	6 General government
7 2e. Del cual: euros	8.4/7	100 268	100 268	-	7 2e. Of which: euro
8 Otros residentes	8.4/8	1 343 171	1 343 166	5	8 Other resident sectors
9 2e. Del cual: euros	8.4/9	1 328 681	1 328 676	5	9 2e. Of which: euro
10 3. Valores distintos de acciones y participaciones	8.4/10	501 194	498 559	2 635	10 3. Securities other than shares
11 3e. Del cual: euros	8.4/11	496 808	494 173	2 635	11 3e. Of which: euro
12 IFM	8.5/3	33 696	32 775	921	12 MFIs
13 3e. Euros	8.5/4	33 225	32 305	921	13 3e. euro
14 Del cual: hasta dos años	-	5 642	5 249	393	14 Of which: up to 2 years
15 3x. Monedas distintas del euro	-	470	470	-	15 3x. Non-MU currencies
16 Del cual: hasta dos años	-	41	41	-	16 Of which: up to 2 years
17 Administraciones Públicas	8.5/6	267 935	266 708	1 227	17 General government
18 3e. Del cual: euros	8.5/7	267 735	266 508	1 227	18 3e. Of which: euro
19 Otros residentes	8.5/8	199 564	199 077	487	19 Other residents
20 3e. Del cual: euros	8.5/9	195 848	195 361	487	20 3e. Of which: euro
21 4. Participaciones en FMM	8.4/12	8	2	5	21 4. Money market fund shares/units
22 IFM	-	8	2	5	22 MFIs
23 4e. Del cual: euros	-	8	2	5	23 4e. Of which euro
24 5. Acciones y participaciones	8.4/13	94 261	94 261	-	24 5. Shares and other equity
25 IFM	-	15 063	15 063	-	25 MFIs
26 Otros residentes	-	79 198	79 198	-	26 Other resident sectors
27 B. RESIDENTES EN OTROS PAISES DE LA ZONA DEL EURO	8.2/3	181 841	180 444	1 397	27 B. OTHER EURO AREA COUNTRIES
28 2. Préstamos y créditos	8.6/2	90 006	90 006	-	28 2. Loans
29 2e. Del cual: euros	8.6/3	81 283	81 283	-	29 2e. Of which: euro
30 IFM	8.6/4	66 860	66 860	-	30 MFIs
31 2e. Del cual: euros	8.6/5	62 561	62 561	-	31 2e. Of which: euro
32 Administraciones Públicas	8.6/6	30	30	-	32 General government
33 2e. Del cual: euros	8.6/7	30	30	-	33 2e. Of which: euro
34 Otros residentes	8.6/8	23 116	23 116	-	34 Other resident sectors
35 2e. Del cual: euros	8.6/9	18 691	18 691	-	35 2e. Of which: euro
36 3. Valores distintos de acciones y participaciones	8.6/10	62 149	60 757	1 392	36 3. Securities other than shares
37 3e. Del cual: euros	8.6/11	60 590	59 199	1 391	37 3e. Of which: euro
38 IFM	8.7/3	6 663	6 003	660	38 MFIs
39 3e. Euros	8.7/4	6 400	5 740	660	39 3e. euro
40 Del cual: hasta dos años	-	2 216	2 184	32	40 Of which: up to 2 years
41 3x. Monedas distintas del euro	-	263	263	0	41 3x. Non-MU currencies
42 Del cual: hasta dos años	-	9	9	-	42 Of which: up to 2 years
43 Administraciones Públicas	8.7/6	34 140	33 639	501	43 General government
44 3e. Del cual: euros	8.7/7	33 768	33 267	501	44 3e. Of which: euro
45 Otros residentes	8.7/8	21 346	21 116	231	45 Other resident sectors
46 3e. Del cual: euros	8.7/9	20 422	20 191	230	46 3e. Of which: euro

February 2015 data

8.C Balance sheet by institutional grouping

EUR millions

8. OTHER MONETARY FINANCIAL INSTITUTIONS
B) Aggregated balance sheet according to the euro area returns

Véanse notas al final del capítulo./ See notes at the end of the chapter.

8. OTRAS INSTITUCIONES FINANCIERAS MONETARIAS
B) Balance agregado de las OIFM según los estados de la zona del euro
8.C Balance. Detalle por instituciones

Datos referidos a Febrero de 2015

Millones de euros

	Serie en cuadro y columna/ Time series in table and column	Otras instituciones financieras monetarias/ Other monetary financial institutions	Entidades de crédito y EFC (Cuadro 8.D)/ Credit institutions and CFI's (Table 8.D)	FMM (a) y EDE / MMF (a) & ELMs		
		A=B+C	B	C		
ACTIVO (continuación)						
B. RESIDENTES EN OTROS PAÍSES DE LA ZONA DEL EURO (continuación)						
47	4. Participaciones en FMM	8.6/12	1	1	-	47 4. Money market fund shares/units
48	IFM.	-	1	1	-	48 MFIs
49	5. Acciones y participaciones	8.6/13	29 685	29 681	5	49 5. Shares and other equity
50	IFM.	-	4 643	4 643	-	50 MFIs
51	Otros residentes	-	25 043	25 038	5	51 Other residents
52	C. RESTO DEL MUNDO	8.2/4	191 216	190 899	316	52 C. REST OF THE WORLD
53	2. Préstamos y créditos	8.12/3	89 647	89 631	16	53 2. Loans
54	2e. Del cual: euros	8.12/4	41 622	41 622	-	54 2e. Of which: euro
55	3. Valores distintos de acciones y participaciones	8.12/5	29 000	28 700	300	55 3. Securities other than shares
56	3e. Del cual: euros	8.12/6	7 222	7 222	-	56 3e. Of which: euro
57	5. Acciones y participaciones	8.12/7	72 568	72 568	-	57 5. Shares and other equity
58	5e. Del cual: euros	-	-	-	-	58 5e. Of which: euro
59	D. SIN CLASIFICAR	8.2/5	361 351	361 305	46	59 D. UNCLASSIFIED
60	1. Efectivo (todas las monedas)	8.2/10	6 157	6 154	4	60 1. Cash (all currencies)
61	1e. Del cual: euros	-	5 972	5 968	4	61 1e. Of which: euro
62	6. Activo fijo	8.2/11	47 524	47 521	3	62 6. Fixed assets
63	7. Otros activos	8.2/12	307 670	307 630	40	63 7. Remaining assets
64	7e. Del cual: euros	-	-	-	-	64 7e. Of which: euro
65	TOTAL ACTIVOS	8.2/1	2 945 792	2 938 756	7 036	65 TOTAL ASSETS
66	e Euros	8.2/13	-	-	-	66 e Euro
67	e Monedas distintas del euro	8.2/14	2 590 598	-	-	67 x Other currencies
68	s/c Sin clasificar por monedas.	8.2/15	355 194	355 151	43	68 n/a Not classified by currencies

February 2015 data

8.C Balance sheet by institutional grouping

EUR millions

8. OTHER MONETARY FINANCIAL INSTITUTIONS
B) Aggregated balance sheet according to the euro area returns

Véanse notas al final del capítulo./ See notes at the end of the chapter.

8. OTRAS INSTITUCIONES FINANCIERAS MONETARIAS
B) Balance agregado de las OIFM según
los estados de la zona del euro

8.C Balance. Detalle por instituciones

Datos referidos a Febrero de 2015

Millones de euros

	Serie en cuadro y columna/ Time series in table and column	Otras instituciones financieras monetarias/ Other monetary financial institutions	Entidades de crédito y EFC (Cuadro 8.D)/ Credit institutions and CFIs (Table 8.D)	FMM (a) y EDE / MMF (a) & ELMIs		
		A=B+C	B	C		
PASIVO					LIABILITIES	
1 A. RESIDENTES EN ESPAÑA	8.3/2	1 772 499	1 765 585	6 914	1 A. DOMESTIC	
2 9. Depósitos	8.8/1	1 765 640	1 765 585	54	2 9. Deposits	
3 9e. Del cual: euros	8.8/2	1 731 237	1 731 183	54	3 9e. Of which: euro	
4 IFM	8.8/3	296 709	296 709	-	4 MFIs	
5 Entidades de crédito y BE	8.8/5	293 225	293 225	-	5 Credit institutions and BE	
6 9e. Del cual: euros	-	286 553	286 553	-	6 9e. Of which: euro	
7 Fondos del mercado monetario	8.8/7	3 484	3 484	-	7 Money market funds	
8 9e. En euros	-	3 483	3 483	-	8 9e. Of which: euro	
9 A la vista, a plazo hasta dos años y disponible con preaviso	-	3 327	3 327	-	9 Overnight, up to two years and redeemable at notice	
10 A plazo a más de dos años	-	57	57	-	10 With agreed maturity over two years	
11 Cesiones temporales	-	99	99	-	11 Repos	
12 9x. En monedas distintas del euro	-	2	2	-	12 9x. Of which: other currencies	
13 A la vista, a plazo hasta dos años y disponible con preaviso	-	2	2	-	13 Overnight, up to two years and redeemable at notice	
14 A plazo a más de dos años	-	-	-	-	14 With agreed maturity over two years	
15 Cesiones temporales	-	-	-	-	15 Repos	
16 Administración Central	8.8/8	46 940	46 940	-	16 Central government	
17 9e. Depósitos en euros	-	46 894	46 894	-	17 9e. Deposits in euro	
18 A la vista, a plazo hasta dos años y disponible con preaviso	-	21 006	21 006	-	18 Overnight, up to two years and redeemable at notice	
19 A plazo a más de dos años	-	836	836	-	19 With agreed maturity over two years	
20 Cesiones temporales	-	25 052	25 052	-	20 Repos	
21 9x. Depósitos en monedas distintas del euro	-	46	46	-	21 9x. Deposits in other currencies	
22 A la vista, a plazo hasta dos años y disponible con preaviso	-	46	46	-	22 Overnight, up to two years and redeemable at notice	
23 A plazo a más de dos años	-	-	-	-	23 With agreed maturity over two years	
24 Cesiones temporales	-	-	-	-	24 Repos	
25 Otras Administraciones Públicas	8.8/9	34 482	34 482	-	25 Other general government	
26 9e. Depósitos en euros	8.8/10	34 478	34 478	-	26 9e. Deposits in euro	
27 9.1e. A la vista	-	26 905	26 905	-	27 9.1e. Overnight	
28 9.2e. A plazo	-	7 038	7 038	-	28 9.2e. With agreed maturity	
29 Del cual: hasta dos años	-	6 222	6 222	-	29 Of which: up to two years	
30 9.3e. Con preaviso	-	-	-	-	30 9.3e. Redeemable at notice	
31 9.4e. Cesiones temporales	-	535	535	-	31 9.4e. Repos	
32 9x. Depósitos en monedas distintas del euro	-	4	4	-	32 9x. Deposits in other currencies	
33 9.1x. A la vista	-	4	4	-	33 9.1x. Overnight	
34 9.2x. A plazo	-	1	1	-	34 9.2x. With agreed maturity	
35 Del cual: hasta dos años	-	1	1	-	35 Of which: up to two years	
36 9.3x. Con preaviso	-	-	-	-	36 9.3x. Redeemable at notice	
37 9.4x. Cesiones temporales	-	-	-	-	37 9.4x. Repos	
38 Otras residentes	8.9/1	1 387 509	1 387 454	54	38 Other resident sectors	
39 9e. Depósitos en euros	8.9/2	1 359 831	1 359 776	54	39 9e. Deposits in euro	
40 9.1e. A la vista	8.9/3	560 574	560 520	54	40 9.1e. Overnight	
41 9.2e. A plazo	8.9/4	754 439	754 439	0	41 9.2e. With agreed maturity	
42 Del cual: hasta dos años	8.9/5	369 945	369 945	-	42 Of which: up to two years	
43 9.3e. Con preaviso	8.9/6	67	67	-	43 9.3e. Redeemable at notice	
44 9.4e. Cesiones temporales	8.9/7	44 750	44 750	-	44 9.4e. Repos	
45 9x. Depósitos en monedas distintas del euro	8.9/8	27 678	27 678	-	45 9x. Deposits in other currencies	
46 9.1x. A la vista	8.9/9	9 011	9 011	-	46 9.1x. Overnight	
47 9.2x. A plazo	8.9/10	18 667	18 667	-	47 9.2x. With agreed maturity	
48 Del cual: hasta dos años	8.9/11	4 859	4 859	-	48 Of which: up to two years	
49 9.3x. Con preaviso	8.9/12	-	-	-	49 9.3x. Redeemable at notice	
50 9.4x. Cesiones temporales	8.9/13	-	-	-	50 9.4x. Repos	
51 10. Participaciones de los fondos del mercado monetario	8.91/11	6 860	-	6 860	51 10. Money market fund shares/units	

February 2015 data

8.C Balance sheet by institutional grouping

EUR millions

8. OTHER MONETARY FINANCIAL INSTITUTIONS
B) Aggregated balance sheet according
to the euro area returns

Véanse notas al final del capítulo./ See notes at the end of the chapter.

8. OTRAS INSTITUCIONES FINANCIERAS MONETARIAS
B) Balance agregado de las OIFM según
los estados de la zona del euro

8.C Balance. Detalle por instituciones

Datos referidos a Febrero de 2015

Millones de euros

	Serie en cuadro y columna/ Time series in table and column	Otras instituciones financieras monetarias/ Other monetary financial institutions	Entidades de crédito y EFC (Cuadro 8.D)/ Credit institutions and CFI's (Table 8.D)	FMM (a) y EDE / MMF (a) & ELMs		
		A=B+C	B	C		
PASIVO (continuación)						LIABILITIES (continued)
52 B. RESIDENTES EN OTROS PAÍSES DE LA ZONA DEL EURO	8.3/3	200 178	200 117	61	52 B. RESIDENTS IN OTHER EURO AREA COUNTRIES	
53 9. Depósitos	8.10/1	200 117	200 117	-	53 9. Deposits	
54 9e. Del cual: euros	8.10/2	185 649	185 649	-	54 9e. Of which: euro	
55 IFM	8.10/3	154 359	154 359	-	55 MFIs	
56 Entidades de crédito, BCE y otros bancos centrales nacionales.	8.10/5	154 232	154 232	-	56 Credit institutions, ECB and others NCBs	
57 9e. Del cual: euros	-	143 508	143 508	-	57 9e. Of which: euro	
58 Fondos del mercado monetario	8.10/7	126	126	-	58 Money market funds	
59 9e. En euros	-	124	124	-	59 9e. Of which: euro	
60 A la vista, a plazo hasta dos años y disponible con preaviso	-	124	124	-	60 Overnight, up to two years and redeemable at notice	
61 A plazo a más de dos años	-	-	-	-	61 With agreed maturity over two years	
62 9.4e. Cesiones temporales	-	-	-	-	62 9.4e. Repos	
63 9x. En monedas distintas del euro	-	3	3	-	63 9x. Of which: other currencies	
64 A la vista, a plazo hasta dos años y disponible con preaviso	-	3	3	-	64 Overnight, up to two years and redeemable at notice	
65 A plazo a más de dos años	-	-	-	-	65 With agreed maturity over two years	
66 9.4x. Cesiones temporales	-	-	-	-	66 9.4x. Repos	
67 Administración Central	8.10/8	3 036	3 036	-	67 Central government	
68 9e. Depósitos en euros	-	3 036	3 036	-	68 9e. Deposits in euro	
69 A la vista, a plazo hasta dos años y disponible con preaviso	-	3 036	3 036	-	69 Overnight, up to two years and redeemable at notice	
70 A plazo a más de dos años	-	-	-	-	70 With agreed maturity over two years	
71 9.4e. Cesiones temporales	-	-	-	-	71 9.4e. Repos	
72 9x. Del cual: monedas distintas del euro	-	-	-	-	72 9x. Of which: other currencies	
73 A la vista, a plazo hasta dos años y disponible con preaviso	-	-	-	-	73 Overnight, up to two years and redeemable at notice	
74 A plazo a más de dos años	-	-	-	-	74 With agreed maturity over two years	
75 9.4x. Cesiones temporales	-	-	-	-	75 9.4x. Repos	
76 Otras Administraciones Públicas	8.10/9	0	0	-	76 Other general government	
77 9e. Depósitos en euros	8.10/10	0	0	-	77 9e. Deposits in euro	
78 9.1e. A la vista	-	0	0	-	78 9.1e. Overnight	
79 9.2e. A plazo	-	-	-	-	79 9.2e. With agreed maturity	
80 Del cual: hasta dos años	-	-	-	-	80 Of which: up to two years	
81 9.3e. Con preaviso	-	-	-	-	81 9.3e. Redeemable at notice	
82 9.4e. Cesiones temporales	-	-	-	-	82 9.4e. Repos	
83 9x. Depósitos en monedas distintas del euro	-	-	-	-	83 9x. Deposits in other currencies	
84 9.1x. A la vista	-	-	-	-	84 9.1x. Overnight	
85 9.2x. A plazo	-	-	-	-	85 9.2x. With agreed maturity	
86 Del cual: hasta dos años	-	-	-	-	86 Of which: up to two years	
87 9.3x. Con preaviso	-	-	-	-	87 9.3x. Redeemable at notice	
88 9.4x. Cesiones temporales	-	-	-	-	88 9.4x. Repos	
89 Otros residentes	8.11/1	42 722	42 722	-	89 Other resident sectors	
90 9e. Depósitos en euros	8.11/2	38 981	38 981	-	90 9e. Deposits in euro	
91 9.1e. A la vista	8.11/3	5 279	5 279	-	91 9.1e. Overnight	
92 9.2e. A plazo	8.11/4	18 980	18 980	-	92 9.2e. With agreed maturity	
93 Del cual: hasta dos años	8.11/5	11 895	11 895	-	93 Of which: up to two years	
94 9.3e. Con preaviso	8.11/6	246	246	-	94 9.3e. Redeemable at notice	
95 9.4e. Cesiones temporales	8.11/7	14 477	14 477	-	95 9.4e. Repos	
96 9x. Depósitos en monedas distintas del euro	8.11/8	3 740	3 740	-	96 9x. Deposits in other currencies	
97 9.1x. A la vista	8.11/9	261	261	-	97 9.1x. Overnight	
98 9.2x. A plazo	8.11/10	3 479	3 479	-	98 9.2x. With agreed maturity	
99 Del cual: hasta dos años	8.11/11	1 688	1 688	-	99 Of which: up to two years	
100 9.3x. Con preaviso	8.11/12	1	1	-	100 9.3x. Redeemable at notice	
101 9.4x. Cesiones temporales	8.11/13	-	-	-	101 9.4x. Repos	
102 10. Participaciones de los fondos del mercado monetario	8.91/12	61	-	61	102 10. Money market fund shares/units	

February 2015 data

8.C Balance sheet by institutional grouping

EUR millions

8. OTHER MONETARY FINANCIAL INSTITUTIONS
B) Aggregated balance sheet according to the area euro returns

Véanse notas al final del capítulo./ See notes at the end of the chapter.

8. OTRAS INSTITUCIONES FINANCIERAS MONETARIAS

B) Balance agregado de las OIFM según los estados de la zona del euro

8.C Balance. Detalle por instituciones

Datos referidos a Febrero de 2015

Millones de euros

	Serie en cuadro y columna/ Time series in table and column	Otras instituciones financieras monetarias/ Other monetary financial institutions	Entidades de crédito y EFC (Cuadro 8.D)/ Credit institutions and CFI's (Table 8.D)	FMM (a) y EDE / MMF (a) & ELMs	
		A=B+C	B	C	
PASIVO (continuación)					LIABILITIES (continued)
103 C. RESTO DEL MUNDO	8.3/4	120 703	120 666	37	103 C. REST OF THE WORLD
104 9. Depósitos (total)	8.13/1	120 666	120 666	0	104 9. Deposits (total)
105 9.1. Depósitos en euros	8.13/2	82 795	82 795	-	105 9.1. Deposits in euro
106 A la vista, a plazo hasta dos años y con preaviso	-	32 971	32 321	...	106 Overnight, up to two years and redeemable at notice
107 A plazo a más de dos años	-	23 645	23 645	-	107 With agreed maturity over two years
108 Cesiones temporales	-	26 178	26 178	...	108 Repos
109 9.2. Depósitos en monedas distintas del euro.	-	37 871	37 871	-	109 9.2. Deposits in other currencies
110 A la vista, a plazo hasta dos años y con preaviso	-	31 854	31 854	-	110 Overnight, up to two years and redeemable at notice
111 A plazo a más de dos años	-	2 789	2 789	-	111 With agreed maturity over two years
112 Cesiones temporales	-	3 228	3 228	...	112 Repos
113 10. Participaciones en los fondos del mercado monetario	8.91/13	37	-	37	113 10. Money market fund shares/units
114 D. SIN CLASIFICAR	8.3/5	852 412	852 388	24	114 D. UNCLASSIFIED
115 11. Valores distintos de acciones y participaciones	8.3/8	248 577	248 577	-	115 11. Debt securities issued
116 11e. Euros	8.13/14	236 893	236 893	-	116 11e. In euro
117 Del cual: hasta dos años	-	28 590	28 590	-	117 Of which: up to two years
118 11x. Monedas distintas del euro.	-	11 685	11 685	-	118 11x. Other currencies
119 Del cual: hasta dos años	-	2 178	2 178	-	119 Of which: up to two years
120 13. Capital y reservas	8.3/9	337 209	337 207	3	120 13. Capital and reserves
121 14. Otros pasivos	8.3/10	266 625	266 604	21	121 14. Remaining liabilities
122 14e. Del cual: euros	-	122 14e. Of which: euro
123 TOTAL PASIVOS	8.3/1	2 945 799	2 938 756	6 982	123 TOTAL LIABILITIES
124 e Euros	8.3/11	2 243 478	2 236 520	6 958	124 e Euro
125 x Monedas distintas del euro	8.3/12	98 486	98 426	-	125 x Other currencies
126 s/c Sin clasificar por monedas	8.3/13	603 834	603 810	24	126 n/a Not classified by currencies
PRO MEMORIA					MEMORANDUM ITEM
a Tenencias de valores distintos de acciones y participaciones hasta dos años emitidos por las entidades de crédito	-	...	7 483	...	a Holdings of debt securities up to two years issued by CI
b Tenencias de instrumentos del mercado monetario emitidos por las entidades de crédito	-	-	-	-	b Holdings of money markets papers issued by credit institutions

February 2015 data

8.C Balance sheet by institutional grouping

EUR millions

8. OTHER MONETARY FINANCIAL INSTITUTIONS
B) Aggregated balance sheet according to the euro area returns

Véanse notas al final del capítulo./ See notes at the end of the chapter.

8. OTRAS INSTITUCIONES FINANCIERAS MONETARIAS
B) Balance agregado de las OIFM según los estados de la zona del euro

8.1 Activo=Pasivo de las OIFM, por instituciones

Millones de euros

	Total OIFM (a)	Entidades de crédito y establecimientos financieros (b)	Entidades de depósito (c)	ICO	EFC (d)	FMM Y EDE (e)
	1=2+6	2=3+4+5	3	4	5	6
09	3 446 812	3 433 286	3 314 963	61 201	57 121	13 527
10	3 471 027	3 462 860	3 305 526	101 602	55 729	8 170
11	3 621 168	3 613 113	3 444 607	112 595	55 911	8 057
12	3 581 030	3 574 038	3 394 287	128 991	50 761	7 032
13	3 151 686	3 143 254	2 988 915	104 397	49 941	8 478
14 R	2 972 579	2 965 271	2 829 640	86 356	49 274	7 370
13 Sep	3 286 482	3 278 087	3 125 406	104 652	48 029	8 440
Oct	3 236 037	3 227 637	3 076 354	104 901	46 382	8 446
Nov	3 216 863	3 208 624	3 058 546	103 334	46 744	8 285
Dic	3 151 686	3 143 254	2 988 915	104 397	49 941	8 478
14 Ene	3 171 841	3 163 325	3 012 792	101 593	48 940	8 565
Feb	3 136 994	3 128 567	2 976 011	104 158	48 398	8 477
Mar	3 127 832	3 119 504	2 973 277	97 691	48 536	8 380
Abr	3 113 336	3 105 521	2 959 438	97 807	48 276	7 869
May	3 125 608	3 117 936	2 972 440	96 964	48 531	7 730
Jun	3 104 848	3 097 363	2 951 720	97 244	48 399	7 545
Jul	3 084 458	3 077 001	2 935 133	93 730	48 138	7 518
Ago	3 074 147	3 066 454	2 924 765	93 468	48 221	7 753
Sep	3 076 145	3 068 548	2 927 061	93 739	47 747	7 673
Oct	3 057 576	3 050 154	2 911 204	91 060	47 890	7 483
Nov	3 086 312	3 078 791	2 941 856	88 878	48 057	7 581
Dic	2 972 579	2 965 271	2 829 640	86 356	49 274	7 370
15 Ene	2 962 217	2 955 087	2 824 425	81 958	48 704	7 192
Feb	2 945 731	2 938 756	2 811 976	78 963	47 817	7 036

Véanse notas al final del capítulo

8. OTRAS INSTITUCIONES FINANCIERAS MONETARIAS
B) Balance agregado de las OIFM según los estados de la zona del euro

8.2 Activo: resumen

m.m.euros

	Total	Por residencia				Por instrumentos							Por monedas		
		Residentes en España (a)	Residentes en otros países de la zona euro (b)	Resto del mundo (c)	Rúbricas no clasif. por residencia del emisor	Préstamos y créditos	Valores distintos de acciones y participaciones	Participaciones FMM	Acciones y participaciones	Efectivo	Activo fijo	Otros activos no clasificados	Euros	Monedas distintas del euro	Sin clasificar
	=13a15= =6a12= 1=2a5=	2	3	4	5=10a12	6	7	8	9	10	11	12	13	14	15
09	3 447	2 773	212	208	254	2 395	614	0	184	9	45	200	3 042	159	245
10	3 471	2 797	160	214	301	2 404	586	0	180	8	50	243	3 016	162	293
11	3 621	2 847	161	225	388	2 374	606	0	253	7	57	324	3 068	172	381
12	3 581	2 747	173	235	426	2 245	652	0	257	7	53	366	3 014	148	419
13	3 152	2 477	165	184	326	1 934	612	0	280	7	52	267	2 690	143	319
14 R	2 973	2 271	173	182	346	1 812	613	0	201	8	47	292	2 470	165	338
13 Sep	3 286	2 561	176	186	364	1 980	668	0	276	6	51	307	2 785	145	357
Oct	3 236	2 532	169	182	353	1 958	648	0	277	7	51	296	347
Nov	3 217	2 516	165	185	351	1 956	636	0	274	6	51	294	345
Dic	3 152	2 477	165	184	326	1 934	612	0	280	7	52	267	2 690	143	319
14 Ene	3 172	2 480	170	185	338	1 920	633	0	281	6	52	279	331
Feb	3 137	2 445	168	184	340	1 888	628	0	281	6	52	282	334
Mar	3 128	2 440	170	192	327	1 889	626	0	287	6	52	269	2 656	151	321
Abr	3 113	2 420	178	184	331	1 871	624	0	288	7	52	272	324
May	3 126	2 408	183	192	342	1 867	631	0	285	6	53	283	336
Jun	3 105	2 392	181	196	336	1 877	624	0	268	6	53	277	2 621	155	329
Jul	3 084	2 372	186	190	336	1 859	621	0	268	7	53	277	329
Ago	3 074	2 358	178	189	349	1 826	632	0	267	7	53	290	342
Sep	3 076	2 345	185	196	351	1 827	632	0	266	6	53	291	2 574	158	344
Oct	3 058	2 331	185	191	351	1 819	624	0	264	6	54	290	344
Nov	3 086	2 334	191	202	359	1 839	625	0	264	6	54	298	352
Dic	2 973	2 271	173	182	346	1 812	613	0	201	8	47	292	2 470	165	338
15 Ene	2 962	2 226	181	187	368	1 799	601	0	195	6	47	314	361
Feb	2 946	2 211	182	191	361	1 796	592	0	197	6	48	308	355

Véanse notas al final del capítulo

8. OTRAS INSTITUCIONES FINANCIERAS MONETARIAS

8.3 Pasivo: resumen

B) Balance agregado de las OIFM según los estados de la zona del euro

m.m.euros

	Total	Por residencia				Por instrumentos					Por monedas		
		Residentes en España (a)	Residentes en otros países de la zona euro (b)	Resto del mundo (c)	Rúbricas no clasificadas por residencia del tenedor (d)	Depósitos (e)	Participaciones en fondos del mercado monetario (f)	Valores distintos de acciones y participaciones	Capital y reservas	Otros pasivos no clasificados	Euros (g)	Monedas distintas del euro	Sin clasificar
	=12a14 =6a11= 1=2a5=												
09	3 447	2 015	245	263	924	2 510	13	440	270	214	2 743	220	484
10	3 471	2 008	228	284	952	2 511	8	433	283	236	2 793	160	519
11	3 621	2 032	245	249	1 095	2 518	8	435	367	294	2 839	121	661
12	3 581	2 116	160	181	1 124	2 450	7	394	403	327	2 753	99	729
13	3 152	1 884	170	139	959	2 184	8	297	428	233	2 406	84	662
14	R 2 973	1 802	206	115	849	2 117	7	260	337	252	2 283	100	589
13 Sep	3 286	1 951	178	141	1 016	2 262	8	314	426	276	2 499	85	702
Oct	3 236	1 920	175	137	1 004	2 223	8	306	430	267	2 456	83	698
Nov	3 217	1 914	171	137	995	2 214	8	300	430	264	2 441	82	694
Dic	3 152	1 884	170	139	959	2 184	8	297	428	233	2 406	84	662
14 Ene	3 172	1 876	181	130	985	2 179	8	295	433	257	2 396	86	690
Feb	3 137	1 865	182	124	966	2 162	8	289	434	244	2 378	82	677
Mar	3 128	1 868	184	128	948	2 172	8	282	434	232	2 379	83	666
Abr	3 113	1 842	187	128	956	2 149	8	282	434	240	2 353	86	674
May	3 126	1 850	189	130	957	2 161	8	278	434	245	2 357	90	679
Jun	3 105	1 853	182	131	940	2 157	7	270	424	246	2 345	90	670
Jul	3 084	1 841	186	129	928	2 149	7	261	423	244	2 329	89	667
Ago	3 074	1 827	186	124	937	2 130	8	261	424	251	2 310	89	675
Sep	3 076	1 813	197	130	935	2 133	8	258	421	256	2 308	91	677
Oct	3 058	1 796	212	132	918	2 132	7	247	416	255	2 293	93	671
Nov	3 086	1 807	224	135	921	2 158	8	247	416	258	2 316	95	675
Dic	R 2 973	1 802	206	115	849	2 117	7	260	337	252	2 283	100	589
15 Ene	2 962	1 782	197	118	865	2 090	7	250	334	281	2 247	100	615
Feb	P 2 946	1 772	200	121	852	2 086	7	249	337	267	2 243	98	604

Véanse notas al final del capítulo

8. OTRAS INSTITUCIONES FINANCIERAS MONETARIAS

8.4 Activo. Residentes en España

B) Balance agregado de las OIFM según los estados de la zona del euro

Millones de euros

	Total	Préstamos y créditos								Valores distintos de acciones y participaciones	Participaciones de fondos del mercado monetario	Acciones y participaciones		
		Del cual		Del cual		Del cual		Del cual					Del cual	
		Total	Euros	IFM total	Euros	AAPP total (a)	Euros	Otros sectores residentes total (b)	Euros				Total	Euros
		2=4+6+8	3=5+7+9	4	5	6	7	8	9				10	11
	+12+13 1=2+10+													
09	2 773 157	2 158 408	2 137 223	251 958	248 685	64 449	64 428	1 842 001	1 824 110	515 373	513 121	0	99 376	
10	2 796 744	2 174 021	2 150 836	238 034	235 006	78 583	78 583	1 857 404	1 837 247	519 573	514 965	0	103 150	
11	2 846 761	2 140 167	2 116 934	253 642	250 094	89 285	89 285	1 797 240	1 777 555	543 765	539 092	0	162 829	
12	2 747 045	2 013 996	1 995 620	281 170	278 914	114 221	114 221	1 618 605	1 602 485	565 756	560 937	8	167 285	
13	2 476 677	1 753 671	1 738 720	213 250	211 011	87 035	87 035	1 453 385	1 440 674	533 968	528 885	3	189 036	
14	R 2 271 240	1 641 620	1 623 698	181 624	177 642	101 219	101 219	1 358 777	1 344 837	528 571	524 378	6	101 043	
13 Sep	2 560 946	1 787 985	1 772 462	203 056	201 141	97 903	97 903	1 487 025	1 473 418	586 690	581 644	0	186 270	
Oct	2 531 815	1 770 847	1 755 972	196 822	195 033	97 840	97 840	1 476 185	1 463 100	571 220	566 268	0	189 747	
Nov	2 516 237	1 773 141	1 758 567	210 204	208 252	85 969	85 969	1 476 968	1 464 346	556 831	551 745	0	186 265	
Dic	2 476 677	1 753 671	1 738 720	213 250	211 011	87 035	87 035	1 453 385	1 440 674	533 968	528 885	3	189 036	
14 Ene	2 479 724	1 740 424	1 724 364	204 605	202 407	96 724	96 724	1 439 095	1 425 233	549 575	544 330	0	189 725	
Feb	2 445 379	1 715 021	1 699 118	186 808	184 250	95 026	95 026	1 433 188	1 419 842	543 189	538 006	0	187 168	
Mar	2 439 760	1 709 544	1 693 178	193 900	191 109	95 874	95 874	1 419 770	1 406 195	538 140	532 956	0	192 076	
Abr	2 420 412	1 694 960	1 678 728	192 918	189 714	95 354	95 354	1 406 689	1 393 660	533 913	528 725	0	191 538	
May	2 408 121	1 680 912	1 664 787	192 105	188 995	93 994	93 994	1 394 813	1 381 798	538 034	532 823	0	189 175	
Jun	2 392 111	1 684 125	1 667 216	184 492	180 961	96 760	96 760	1 402 874	1 389 501	536 203	530 994	0	171 782	
Jul	2 371 908	1 667 466	1 650 853	188 141	184 951	96 612	96 612	1 382 712	1 369 290	532 872	528 564	0	171 570	
Ago	2 358 404	1 649 565	1 632 788	183 123	179 922	96 047	96 047	1 370 395	1 356 819	538 105	533 645	0	170 733	
Sep	2 344 843	1 639 169	1 621 507	176 572	172 883	96 370	96 370	1 366 228	1 352 255	536 964	532 915	0	168 710	
Oct	2 330 546	1 636 355	1 619 021	179 041	175 437	97 681	97 681	1 359 633	1 345 904	528 138	524 055	0	166 533	
Nov	2 334 464	1 645 095	1 627 566	181 727	177 825	97 809	97 809	1 365 559	1 351 932	527 792	523 764	0	161 576	
Dic	R 2 271 240	1 641 620	1 623 698	181 624	177 642	101 219	101 219	1 358 777	1 344 837	528 571	524 378	6	101 043	
15 Ene	2 226 422	1 621 609	1 603 510	169 889	166 299	103 383	103 383	1 348 337	1 333 827	511 776	507 474	7	93 029	
Feb	P 2 211 331	1 615 868	1 597 724	172 435	168 780	100 268	100 268	1 343 166	1 328 676	501 194	496 808	8	94 261	

Véanse notas al final del capítulo

8. OTRAS INSTITUCIONES FINANCIERAS MONETARIAS
B) Balance agregado de las OIFM según los estados de la zona del euro

8.5 Activo. Residentes en España:
detalle de valores distintos de acciones y participaciones
Millones de euros

	Del cual		IFM			AAPP		Otros sectores resid.	
	Total	Euros	Total	Del cual		Total	Euros	Total	Euros
				Euros	Hasta dos años				
	1=3+6+8	2=4+7+9	3	4	5	6	7	8	9
09	515 373	513 121	72 213	71 482	20 300	151 993	151 860	291 167	289 778
10	519 573	514 965	62 750	62 351	15 241	158 251	158 130	298 572	294 484
11	543 765	539 092	67 188	66 767	18 074	192 994	192 873	283 583	279 452
12	565 756	560 937	76 715	76 335	18 049	243 253	243 196	245 788	241 406
13	533 968	528 885	53 859	53 503	12 741	260 986	260 896	219 123	214 486
14 R	528 571	524 378	37 097	36 696	6 294	282 732	282 397	208 742	205 286
13 Sep	586 690	581 644	57 887	57 530	13 561	298 854	298 770	229 949	225 345
Oct	571 220	566 268	56 861	56 510	12 969	291 406	291 324	222 954	218 434
Nov	556 831	551 745	54 425	54 068	12 663	280 674	280 588	221 731	217 089
Dic	533 968	528 885	53 859	53 503	12 741	260 986	260 896	219 123	214 486
14 Ene	549 575	544 330	54 245	53 881	11 451	279 385	279 247	215 946	211 203
Feb	543 189	538 006	53 371	53 009	11 910	278 537	278 390	211 282	206 606
Mar	538 140	532 956	48 972	48 611	10 561	282 643	282 503	206 525	201 842
Abr	533 913	528 725	47 872	47 505	11 421	283 013	282 825	203 029	198 394
May	538 034	532 823	46 818	46 447	11 216	288 103	287 921	203 112	198 455
Jun	536 203	530 994	46 841	46 465	11 383	287 133	286 985	202 229	197 544
Jul	532 872	528 564	44 332	43 938	11 899	283 356	283 182	205 183	201 444
Ago	538 105	533 645	44 580	44 192	12 311	290 010	289 724	203 515	199 728
Sep	536 964	532 915	43 031	42 636	12 340	293 432	293 083	200 501	197 195
Oct	528 138	524 055	40 578	40 183	11 880	289 209	288 863	198 351	195 009
Nov	527 792	523 764	38 067	37 676	10 879	284 574	284 292	205 152	201 797
Dic	528 571	524 378	37 097	36 696	6 294	282 732	282 397	208 742	205 286
15 Ene	511 776	507 474	34 713	34 297	5 617	273 540	273 264	203 523	199 913
Feb	501 194	496 808	33 696	33 225	5 683	267 935	267 735	199 564	195 848

8. OTRAS INSTITUCIONES FINANCIERAS MONETARIAS
B) Balance agregado de las OIFM según los estados de la zona del euro

8.6 Activo. Residentes en otros países de la zona del euro
Millones de euros

	Préstamos y créditos								Valores distintos acciones y partic.		Participaciones de fondos del mercado monetario	Acciones y participaciones		
	Total	Del cual		IFM total	Del cual		AAPP total	Del cual		Otros sectores residentes total			Del cual	
		Total	Euros		Euros	Euros		Euros	Total (a)				Euros (a)	
	+12+13 1=2+10+	2=4+6+8	3=5+7+9	4	5	6	7	8	9	10	11	12	13	
09	212 237	121 066	110 835	94 487	87 659	97	97	26 482	23 080	59 758	58 273	9	31 403	
10	159 680	101 261	91 148	75 387	68 760	92	92	25 782	22 296	36 634	35 315	5	21 779	
11	161 328	101 406	90 343	73 220	66 354	89	89	28 098	23 901	37 548	35 155	-	22 371	
12	172 902	82 526	74 844	55 862	52 062	36	36	26 629	22 746	67 621	65 920	-	22 754	
13	164 758	74 833	68 475	51 495	48 514	34	34	23 304	19 926	63 158	61 910	-	26 768	
14 R	173 075	83 305	75 993	62 414	59 003	31	31	20 860	16 960	60 611	58 908	1	29 158	
13 Sep	176 281	84 690	77 678	56 920	53 268	26	26	27 744	24 384	68 244	66 937	-	23 347	
Oct	169 037	82 199	75 125	56 255	52 590	27	27	25 918	22 508	63 444	62 085	-	23 393	
Nov	164 526	76 123	69 371	50 477	47 138	37	37	25 609	22 196	65 347	64 056	-	23 055	
Dic	164 758	74 833	68 475	51 495	48 514	34	34	23 304	19 926	63 158	61 910	-	26 768	
14 Ene	169 836	75 224	68 008	53 177	49 498	34	34	22 014	18 477	67 959	66 642	-	26 652	
Feb	167 592	71 967	65 246	49 596	46 623	33	33	22 338	18 590	68 595	67 277	-	27 030	
Mar	169 720	71 218	64 633	48 404	45 396	34	34	22 780	19 204	70 746	69 364	-	27 756	
Abr	177 526	76 187	69 602	53 280	50 317	33	33	22 874	19 251	72 358	70 957	-	28 980	
May	183 298	79 897	73 095	56 964	53 945	34	34	22 900	19 117	74 904	73 436	-	28 496	
Jun	180 873	83 148	76 639	61 493	58 465	33	33	21 623	18 142	69 662	68 206	-	28 064	
Jul	186 353	87 321	80 501	62 321	59 123	41	41	24 959	21 336	71 334	69 828	-	27 698	
Ago	178 003	76 144	69 111	53 453	50 194	33	33	22 658	18 884	73 642	72 206	-	28 217	
Sep	184 569	81 604	73 914	59 322	55 527	38	38	22 244	18 349	74 270	72 765	-	28 695	
Oct	185 364	81 594	74 215	58 678	55 241	38	38	22 878	18 936	74 640	73 024	-	29 131	
Nov	191 239	87 280	79 594	63 768	60 146	40	40	23 472	19 409	74 389	72 751	-	29 570	
Dic	173 075	83 305	75 993	62 414	59 003	31	31	20 860	16 960	60 611	58 908	1	29 158	
15 Ene	181 230	88 915	80 271	64 028	59 693	31	31	24 857	20 547	62 585	60 750	1	29 728	
Feb	181 841	90 006	81 283	66 860	62 561	30	30	23 116	18 691	62 149	60 590	1	29 685	

Véanse notas al final del capítulo

8. OTRAS INSTITUCIONES FINANCIERAS MONETARIAS

B) Balance agregado de las OIFM según los estados de la zona del euro

Millones de euros

	Total	Del cual		IFM			AAPP		Otros sectores resid.	
		Euros	Total	Del cual		Total	Del cual		Total	Euros
				Euros	Hasta dos años		Euros	Euros		
1=3+6+8	2=4+7+9									
09	59 758	58 273	14 340	13 379	1 502	25 908	25 902	19 510	18 992	
10	36 634	35 315	10 051	9 265	274	11 923	11 645	14 660	14 406	
11	37 548	35 155	8 208	7 481	318	12 173	11 994	17 167	15 680	
12	67 621	65 920	4 851	4 689	851	13 619	13 510	49 151	47 721	
13	63 158	61 910	7 183	7 107	3 263	13 150	13 048	42 824	41 754	
14	60 611	58 908	6 767	6 538	2 426	29 445	29 148	24 399	23 222	
13 Sep	68 244	66 937	6 556	6 471	2 772	13 268	13 166	48 419	47 300	
Oct	63 444	62 085	6 680	6 590	2 851	14 426	14 323	42 339	41 172	
Nov	65 347	64 056	7 179	7 097	3 328	15 416	15 313	42 752	41 646	
Dic	63 158	61 910	7 183	7 107	3 263	13 150	13 048	42 824	41 754	
14 Ene	67 959	66 642	7 101	6 970	3 049	17 978	17 859	42 880	41 812	
Feb	68 595	67 277	7 307	7 165	3 077	18 738	18 606	42 550	41 506	
Mar	70 746	69 364	7 427	7 282	2 898	20 639	20 489	42 681	41 593	
Abr	72 358	70 957	7 318	7 177	2 865	22 103	21 962	42 938	41 818	
May	74 904	73 436	7 476	7 329	3 134	24 566	24 434	42 862	41 673	
Jun	69 662	68 206	7 435	7 284	2 837	25 840	25 717	36 388	35 205	
Jul	71 334	69 828	6 830	6 657	2 554	27 749	27 575	36 755	35 595	
Ago	73 642	72 206	6 534	6 367	2 586	30 549	30 375	36 559	35 464	
Sep	74 270	72 765	6 681	6 483	2 546	31 259	31 047	36 330	35 235	
Oct	74 640	73 024	6 801	6 594	2 559	31 339	31 077	36 500	35 354	
Nov	74 389	72 751	7 028	6 810	2 650	30 701	30 478	36 660	35 463	
Dic	60 611	58 908	6 767	6 538	2 426	29 445	29 148	24 399	23 222	
15 Ene	62 585	60 750	6 767	6 541	2 221	34 226	33 889	21 593	20 320	
Feb	62 149	60 590	6 663	6 400	2 225	34 140	33 768	21 346	20 422	

8. OTRAS INSTITUCIONES FINANCIERAS MONETARIAS

B) Balance agregado de las OIFM según los estados de la zona del euro

8.8 Pasivo. Depósitos de los residentes en España: por sectores y detalle por instrumentos de los depósitos de OOAAPP

Millones de euros

	Total	Por sectores										OOAAPP. Por instrumentos			
		Del cual		IFM			AAPP (a)				Otros sectores residentes (b)	A la vista	Del cual		Resto
		Euros	Total	Entida. de crédito sujeta a reservas mínimas y BE	Del cual	Fondos del mercado monetario	Administración Central	Del cual		Euros			A plazo	Hasta dos años	
								Administración Pública	Euros		13	14			
		11	2	3=5+7	4	5	6	7	8	+13+12=9	10	11	12	13	14
09	2 001 735	1 963 765	308 169	303 312	304 928	185 728	3 241	44 130	37 675	37 673	1 611 760	30 518	5 491	5 368	1 666
10	1 999 632	1 966 297	272 116	269 565	269 665	134 998	2 451	45 458	33 622	33 620	1 648 437	26 889	5 504	5 375	1 228
11	2 024 193	1 989 247	373 858	367 028	372 485	168 399	1 373	45 738	23 979	23 974	1 580 619	19 252	4 042	3 862	685
12	2 109 405	2 075 048	574 374	570 246	572 906	123 918	1 467	42 574	26 609	26 608	1 465 885	21 537	4 660	4 359	412
13	1 875 992	1 841 971	382 349	378 783	381 287	112 096	1 062	34 382	29 103	29 101	1 430 198	21 544	7 053	6 545	506
14	1 795 077	1 760 854	315 297	308 620	311 052	68 261	4 245	42 733	33 402	33 396	1 403 699	26 136	6 735	5 943	530
13 Sep	1 942 462	1 909 017	430 098	426 666	428 946	127 530	1 152	50 063	29 343	29 340	1 432 999	22 120	6 775	6 363	447
Oct	1 911 379	1 878 991	416 804	413 424	415 676	121 392	1 128	47 233	31 639	31 638	1 415 743	23 755	7 483	7 030	402
Nov	1 905 617	1 873 310	409 349	405 856	408 211	116 927	1 138	36 346	33 396	33 394	1 426 567	25 486	7 465	6 973	445
Dic	1 875 992	1 841 971	382 349	378 783	381 287	112 096	1 062	34 382	29 103	29 101	1 430 198	21 544	7 053	6 545	506
14 Ene	1 868 031	1 834 770	384 042	380 248	381 512	99 769	2 530	32 646	28 584	28 583	1 422 800	21 809	6 346	5 844	430
Feb	1 856 328	1 823 749	372 020	368 036	369 105	98 906	2 914	40 714	33 311	33 309	1 410 326	25 600	7 224	6 721	486
Mar	1 859 613	1 826 271	369 198	365 213	366 584	107 333	2 613	42 783	31 961	31 959	1 415 715	24 380	7 087	6 549	494
Abr	1 834 050	1 800 446	374 380	370 138	371 758	102 767	2 622	32 501	32 424	32 422	1 394 792	24 949	6 878	6 339	597
May	1 842 643	1 809 160	365 548	361 256	363 190	101 199	2 358	43 138	31 987	31 985	1 402 021	24 493	6 852	6 304	642
Jun	1 845 361	1 809 982	347 760	342 208	345 348	97 171	2 412	43 909	34 015	34 011	1 419 732	25 766	7 569	7 010	680
Jul	1 833 380	1 800 125	355 176	350 099	352 861	93 521	2 314	33 375	36 049	36 044	1 408 836	28 848	6 744	6 180	457
Ago	1 819 145	1 785 583	343 986	338 984	341 622	93 265	2 364	37 549	36 583	36 575	1 401 081	29 288	6 773	6 199	523
Sep	1 805 601	1 772 887	334 268	328 316	332 108	82 636	2 160	42 263	36 310	36 304	1 392 813	28 733	7 057	6 462	520
Oct	1 788 543	1 755 651	334 197	328 288	331 680	83 352	2 518	40 535	35 944	35 936	1 377 921	28 230	7 211	6 597	502
Nov	1 799 570	1 766 210	325 664	319 527	322 925	78 493	2 739	44 462	35 923	35 917	1 393 575	28 021	7 345	6 726	558
Dic	1 795 077	1 760 854	315 297	308 620	311 052	68 261	4 245	42 733	33 402	33 396	1 403 699	26 136	6 735	5 943	530
15 Ene	1 775 402	1 742 472	300 808	295 332	296 714	79 072	4 095	56 906	32 592	32 587	1 385 149	25 305	6 794	5 981	493
Feb	1 765 585	1 731 183	296 709	290 035	293 225	127 684	3 484	46 940	34 482	34 478	1 387 509	26 909	7 038	6 222	535

Véanse notas al final del capítulo

8. OTRAS INSTITUCIONES FINANCIERAS MONETARIAS

B) Balance agregado de las OIFM según los estados de la zona del euro

8.9 Pasivo. Depósitos de los residentes en España: detalle de otros sectores residentes

Millones de euros

	Total	Depósitos en euros					Depósitos en moneda extranjera						
		Total	A la vista	Del cual		Con preaviso	Cesiones temporales	Total	A la vista	Del cual		Con preaviso	Cesiones temporales
				A plazo total	Hasta dos años					A plazo total	Hasta dos años		
1=2+8	2=3+4+6+7	3	4	5	6	7	9	10	11	12	13		
09	1 611 760	1 578 664	470 154	1 041 390	476 500	26	67 095	33 096	4 168	28 927	9 162	-	-
10	1 648 437	1 617 665	472 720	1 075 156	477 373	37	69 752	30 772	4 742	26 030	8 751	-	-
11	1 580 619	1 552 522	472 450	1 019 797	442 651	45	60 229	28 097	5 482	22 615	6 416	-	-
12	1 465 885	1 435 649	463 947	911 864	457 667	42	59 796	30 200	5 910	24 291	7 140	-	-
13	1 430 198	1 399 744	488 097	847 664	410 826	56	63 927	30 414	8 470	21 944	5 253	-	-
14	1 403 699	1 376 153	549 557	767 286	372 596	67	59 242	27 492	8 755	18 723	4 761	-	14
13 Sep	1 432 999	1 402 985	475 471	871 621	434 621	50	55 843	29 973	6 472	23 501	6 719	-	-
Oct	1 415 743	1 386 728	474 446	859 392	424 995	52	52 838	28 974	6 562	22 412	5 982	-	-
Nov	1 426 567	1 397 748	485 280	857 748	422 329	54	54 666	28 779	6 532	22 247	5 691	-	-
Dic	1 430 198	1 399 744	488 097	847 664	410 826	56	63 927	30 414	8 470	21 944	5 253	-	-
14 Ene	1 422 800	1 393 324	492 331	847 335	411 895	58	53 601	29 434	7 128	22 307	5 230	-	-
Feb	1 410 326	1 381 721	481 604	842 074	411 226	60	57 983	28 562	6 593	21 969	5 106	-	-
Mar	1 415 715	1 386 355	491 817	837 024	409 210	62	57 451	29 317	7 396	21 920	4 861	-	-
Abr	1 394 792	1 365 422	488 985	825 246	403 758	64	51 128	29 323	7 372	21 951	4 816	-	-
May	1 402 021	1 372 819	505 253	821 672	401 739	66	45 828	29 151	8 020	21 131	4 854	-	-
Jun	1 419 732	1 389 893	522 254	813 290	399 097	67	54 282	29 784	8 578	21 206	4 875	-	-
Jul	1 408 836	1 380 647	520 035	809 188	398 219	67	51 357	28 134	8 466	19 668	4 893	-	-
Ago	1 401 081	1 372 519	525 076	801 235	396 013	67	46 141	28 507	8 849	19 658	4 903	-	-
Sep	1 392 813	1 366 050	526 425	794 536	394 393	67	45 022	26 709	8 165	18 544	5 030	-	-
Oct	1 377 921	1 350 936	520 153	783 858	389 009	67	46 859	26 931	8 554	18 376	4 776	-	-
Nov	1 393 575	1 366 348	538 699	783 057	382 460	67	44 525	27 173	8 693	18 481	4 883	-	-
Dic	1 403 699	1 376 153	549 557	767 286	372 596	67	59 242	27 492	8 755	18 723	4 761	-	14
15 Ene	1 385 149	1 357 687	553 545	761 588	370 499	67	42 486	27 408	9 014	18 394	4 721	-	-
Feb	P 1 387 509	1 359 776	560 520	754 439	369 945	67	44 750	27 678	9 011	18 667	4 859	-	-

8. OTRAS INSTITUCIONES FINANCIERAS MONETARIAS

B) Balance agregado de las OIFM según los estados de la zona del euro

8.10 Pasivo. Depósitos de residentes en otros países de la zona euro: por sectores y detalle por instrumentos de los depósitos de OOAAPP

Millones de euros

	Por sectores										OOAAPP. Depósitos por instrumentos				
	Total	Del cual		IFM			AAPP		Otros sectores residentes (a)	A la vista	A plazo	Del cual		Con preaviso	Cesiones temporales
		Euros	Total	Euros	Entida. de crédito sujeta a reservas mínimas y BCNs	Del cual	Fondos del mercado monetario	Administración Central				Del cual			
												Hasta dos años	Euros		
+11	2	3	4	5	6	7	8	+15+16	10	11	12	13	14	15	16
09	245 229	226 830	208 636	192 548	208 636	115 647	-	2	0	0	36 591	0	-	-	-
10	228 197	210 696	180 064	166 401	180 064	100 011	-	3	0	0	48 131	0	-	-	-
11	244 812	231 052	169 798	159 031	169 797	85 760	1	203	0	0	74 812	0	-	-	-
12	160 349	149 017	126 585	117 855	126 584	63 626	0	4 288	0	0	29 476	0	-	-	-
13	169 760	158 714	132 265	123 887	132 265	55 013	1	229	0	0	37 265	0	-	-	-
14	206 064	187 788	161 197	147 171	161 080	49 769	118	3 854	0	0	41 013	0	-	-	-
13 Sep	178 067	166 204	139 875	130 796	139 862	59 220	13	207	0	0	37 985	0	-	-	-
Oct	175 329	162 863	135 439	125 748	135 422	61 499	18	2 229	0	0	37 661	0	-	-	-
Nov	171 433	158 454	135 362	125 285	135 340	60 233	22	233	0	0	35 839	0	-	-	-
Dic	169 760	158 714	132 265	123 887	132 265	55 013	1	229	0	0	37 265	0	-	-	-
14 Ene	180 958	166 898	141 927	131 244	141 840	57 831	87	929	0	0	38 102	0	-	-	-
Feb	181 811	167 814	137 573	126 639	137 506	58 144	68	5 261	0	0	38 976	0	-	-	-
Mar	183 794	169 999	140 923	130 172	140 922	56 925	1	5 261	0	0	37 610	0	-	-	-
Abr	186 867	170 895	145 081	132 506	145 076	59 957	5	359	0	0	41 427	0	-	-	-
May	188 832	172 463	144 811	131 542	144 801	57 847	10	5 256	0	0	38 765	0	-	-	-
Jun	181 515	166 771	133 328	121 710	133 326	51 001	2	5 261	0	0	42 925	0	-	-	-
Jul	186 418	170 358	144 463	132 162	144 454	52 914	9	407	0	0	41 549	0	-	-	-
Ago	186 386	170 070	143 468	130 556	143 404	51 659	64	377	0	0	42 542	0	-	-	-
Sep	197 407	180 933	145 661	132 667	145 611	51 533	51	5 237	0	0	46 508	0	-	-	-
Oct	211 735	193 335	161 626	147 198	161 572	56 441	53	5 112	0	0	44 997	0	-	-	-
Nov	223 471	205 085	171 647	157 640	171 590	56 761	57	5 098	0	0	46 726	0	-	-	-
Dic	206 064	187 788	161 197	147 171	161 080	49 769	118	3 854	0	0	41 013	0	-	-	-
15 Ene	197 197	179 079	150 682	136 741	150 559	52 146	123	5 023	0	0	41 491	0	-	-	-
Feb	P 200 117	185 649	154 359	143 631	154 232	48 395	126	3 036	0	0	42 722	0	-	-	-

Véanse notas al final del capítulo

8. OTRAS INSTITUCIONES FINANCIERAS MONETARIAS
B) Balance agregado de las OIFM según los estados de la zona del euro

8.11 Pasivo. Depósitos de residentes en otros países de la zona euro: detalle de otros sectores residentes

Millones de euros

	Total	Depósitos en euros						Depósitos en monedas distintas del euro									
		Total	A la vista	A plazo total	Del cual		Con preaviso	Cesiones temporales	Total	A la vista	A plazo total	Del cual		Con preaviso	Cesiones temporales		
					Hasta dos años							Total	A la vista			Hasta dos años	
1=2+8	2=3+4+6+7	3	4	5	6	7	8=9+10+	9	10	11	12	13					
09	36 591	34 280	4 183	28 472	14 739	363	1 261	2 311	234	2 078	1 889	-	-				
10	48 131	44 293	4 736	29 001	21 129	301	10 255	3 838	272	3 566	2 794	-	-				
11	74 812	71 818	4 879	26 100	16 589	270	40 568	2 994	344	2 650	1 654	-	-				
12	29 476	26 874	3 634	18 128	9 092	345	4 768	2 602	232	2 370	900	-	-				
13	37 265	34 598	4 791	19 531	12 292	319	9 957	2 667	295	2 373	804	0	-				
14	41 013	36 763	5 275	19 915	12 245	246	11 327	4 250	334	3 916	1 892	1	-				
13 Sep	37 985	35 201	4 812	18 782	12 320	322	11 285	2 784	244	2 540	942	-0	-				
Oct	37 661	34 885	4 425	19 190	12 789	321	10 950	2 775	228	2 547	958	0	-				
Nov	35 839	32 936	4 733	19 919	12 940	320	7 965	2 903	236	2 666	1 082	0	-				
Dic	37 265	34 598	4 791	19 531	12 292	319	9 957	2 667	295	2 373	804	0	-				
14 Ene	38 102	34 725	4 351	20 778	13 553	313	9 283	3 377	294	3 083	1 477	0	-				
Feb	38 976	35 914	4 489	21 505	14 321	307	9 612	3 063	269	2 794	1 148	0	-				
Mar	37 610	34 566	4 610	21 326	14 167	301	8 329	3 043	234	2 810	1 155	0	-				
Abr	41 427	38 030	4 515	21 049	13 463	309	12 157	3 397	424	2 973	1 264	0	-				
May	38 765	35 665	4 621	20 269	12 550	318	10 456	3 100	300	2 799	1 052	0	-				
Jun	42 925	39 800	5 031	20 432	12 685	326	14 011	3 125	295	2 829	1 076	1	-				
Jul	41 549	37 790	4 735	21 331	13 490	308	11 416	3 759	499	3 260	1 432	1	-				
Ago	42 542	39 137	4 635	22 305	14 583	290	11 907	3 405	349	3 055	1 196	1	-				
Sep	46 508	43 028	5 272	21 705	14 108	272	15 779	3 479	289	3 190	1 243	1	-				
Oct	44 997	41 025	4 948	21 821	14 240	272	13 983	3 972	420	3 551	1 577	1	-				
Nov	46 726	42 348	6 619	21 837	14 319	272	13 619	4 378	552	3 825	1 869	1	-				
Dic	41 013	36 763	5 275	19 915	12 245	246	11 327	4 250	334	3 916	1 892	1	-				
15 Ene	41 491	37 315	5 314	19 218	11 850	246	12 537	4 176	431	3 745	1 579	1	-				
Feb	P 42 722	38 981	5 279	18 980	11 895	246	14 477	3 740	261	3 479	1 688	1	-				

8. OTRAS INSTITUCIONES FINANCIERAS MONETARIAS
B) Balance agregado de las OIFM según los estados de la zona del euro

8.12 Activo. Resto del mundo

Millones de euros

	Total	Préstamos y créditos						Valores distintos de acciones y partic.		Acciones y participaciones			
		Del cual	Euros	Total	Del cual		AAPP	Otros sectores residentes	Total		Del cual		
					Euros	EC y EFC						Euros	
1=3+8+10	2	3	4	5	6	7	8	9	10				
09	207 729	83 902	115 542	67 759	79 095	1 787	34 661	38 924	16 142	53 262			
10	213 888	91 050	128 334	80 553	87 354	2 047	38 933	30 011	10 497	55 543			
11	224 812	94 433	132 661	86 044	90 987	1 923	39 751	24 370	8 389	67 781			
12	234 620	119 336	148 579	110 874	110 167	1 903	36 508	18 586	8 462	67 455			
13	184 109	68 908	105 046	63 406	69 844	1 595	33 607	14 501	5 502	64 562			
14	R 182 235	49 034	87 188	44 421	51 218	1 612	34 358	23 883	4 613	71 165			
13 Sep	185 714	70 323	107 100	65 411	69 752	1 609	35 739	12 721	4 911	65 892			
Oct	182 080	...	104 601	64 568	68 579	1 687	34 335	13 390	...	64 089			
Nov	185 143	...	106 576	65 421	69 271	1 584	35 721	13 963	...	64 604			
Dic	184 109	68 908	105 046	63 406	69 844	1 595	33 607	14 501	5 502	64 562			
14 Ene	184 703	...	104 252	61 718	69 470	1 596	33 185	15 935	...	64 517			
Feb	184 175	...	101 440	62 786	67 125	1 564	32 751	16 236	...	66 499			
Mar	191 593	70 303	107 968	64 896	72 397	1 515	34 057	16 736	5 408	66 888			
Abr	184 433	...	99 805	64 457	65 883	1 471	32 451	17 609	...	67 018			
May	192 336	...	106 683	67 370	71 857	1 510	33 316	17 996	...	67 657			
Jun	196 236	71 668	110 170	66 649	75 464	1 497	33 209	18 291	5 018	67 775			
Jul	190 263	...	104 630	63 760	70 140	1 568	32 921	16 870	...	68 763			
Ago	189 085	...	100 600	63 731	68 760	1 554	30 286	19 957	...	68 528			
Sep	196 109	69 210	106 119	64 131	73 043	1 608	31 468	20 955	5 078	69 035			
Oct	191 019	...	100 714	63 286	67 965	1 618	31 131	21 249	...	69 056			
Nov	202 027	...	106 335	63 926	72 218	1 623	32 493	22 764	...	72 928			
Dic	R 182 235	49 034	87 188	44 421	51 218	1 612	34 358	23 883	4 613	71 165			
15 Ene	187 036	...	88 283	44 211	52 156	1 682	34 428	26 670	...	72 084			
Feb	P 191 216	...	89 647	41 622	54 342	1 887	33 402	29 000	...	72 568			

8. OTRAS INSTITUCIONES FINANCIERAS MONETARIAS
C) Detalles del activo y del pasivo

8.22 Préstamos y créditos concedidos por las OIFM y depósitos en las OIFM, de otros sectores residentes, por instituciones

Millones de euros

	Préstamos y créditos						Depósitos					
	Total OIFM (a)	Entidades de crédito y EFC	Entidades de depósito	ICO	EFC	FMM y EDE	Total OIFM (a)	Entidades de crédito y EFC	Entidades de depósito	ICO	EFC	FMM y EDE
	1=2+6	2=3+4+5	3	4	5	6	7=8+12	8=9+10+11	9	10	11	12
09	1 842 001	1 841 982	1 781 740	16 083	44 160	135	1 611 760	1 611 760	1 605 533	1 418	4 809	-
10	1 857 404	1 857 337	1 787 983	27 537	41 816	68	1 648 437	1 648 437	1 618 056	26 088	4 293	-
11	1 797 240	1 797 230	1 721 912	32 457	42 861	11	1 580 619	1 580 619	1 547 351	25 098	8 169	-
12	1 618 605	1 618 582	1 543 149	36 444	38 989	24	1 465 885	1 465 849	1 440 072	18 449	7 906	-
13	1 453 385	1 453 383	1 397 575	19 071	36 737	2	1 430 198	1 430 158	1 421 428	152	8 578	-
14	1 358 777	1 358 777	1 307 190	15 260	36 327	5	1 403 699	1 403 644	1 395 951	174	7 519	-
13 Sep	1 487 025	1 487 025	1 432 586	19 097	35 342	1	1 432 999	1 432 958	1 425 177	152	7 629	-
Oct	1 476 185	1 476 179	1 422 223	19 704	34 252	7	1 415 743	1 415 703	1 407 448	141	8 114	-
Nov	1 476 968	1 476 965	1 424 119	18 773	34 074	3	1 426 567	1 426 527	1 417 418	146	8 963	-
Dic	1 453 385	1 453 383	1 397 575	19 071	36 737	2	1 430 198	1 430 158	1 421 428	152	8 578	-
14 Ene	1 439 095	1 439 091	1 384 259	19 083	35 748	4	1 422 800	1 422 759	1 414 032	136	8 591	-
Feb	1 433 188	1 433 187	1 377 675	20 334	35 178	2	1 410 326	1 410 283	1 401 921	147	8 216	-
Mar	1 419 770	1 419 770	1 367 813	16 690	35 268	1	1 415 715	1 415 671	1 407 373	161	8 137	-
Abr	1 406 689	1 406 686	1 353 133	18 296	35 257	5	1 394 792	1 394 745	1 386 553	148	8 045	-
May	1 394 813	1 394 812	1 341 591	18 279	34 942	2	1 402 021	1 401 970	1 393 956	154	7 859	-
Jun	1 402 874	1 402 874	1 349 004	18 574	35 295	2	1 419 732	1 419 677	1 411 763	155	7 759	-
Jul	1 382 712	1 382 712	1 331 606	15 942	35 165	3	1 408 836	1 408 781	1 400 930	224	7 627	-
Ago	1 370 395	1 370 395	1 320 022	15 764	34 609	4	1 401 081	1 401 026	1 393 312	234	7 480	-
Sep	1 366 228	1 366 228	1 315 426	15 883	34 919	5	1 392 813	1 392 759	1 385 112	193	7 453	-
Oct	1 359 633	1 359 632	1 309 152	15 534	34 946	6	1 377 921	1 377 867	1 370 398	164	7 304	-
Nov	1 365 559	1 365 559	1 315 707	15 076	34 777	5	1 393 575	1 393 521	1 385 472	171	7 878	-
Dic	1 358 777	1 358 777	1 307 190	15 260	36 327	5	1 403 699	1 403 644	1 395 951	174	7 519	-
15 Ene	1 348 337	1 348 337	1 298 266	14 722	35 350	5	1 385 149	1 385 095	1 377 429	180	7 485	-
Feb	P 1 343 166	1 343 166	1 293 836	14 689	34 640	5	1 387 509	1 387 454	1 379 909	185	7 361	-

Véanse notas al final del capítulo

8. OTRAS INSTITUCIONES FINANCIERAS MONETARIAS
C) Detalles del activo y del pasivo

8.25 Préstamos y créditos concedidos por, y depósitos en, las OIFM, de las AAPP, por subsectores.

Millones de euros

	Préstamos y Créditos					Depósitos				
	Total	Administración central	CCAA	CCLL	Administraciones de Seguridad social	Total	Administración central	CCAA	CCLL	Administración de Seguridad Social
	1=2a5	2	3	4	5	6=7a10	7	8	9	10
12	114 221	30 791	54 420	28 790	221	69 183	42 574	10 603	11 669	4 336
13	87 035	7 251	53 944	25 599	242	63 485	34 382	11 552	13 460	4 090
12 II	123 230	31 015	58 702	32 927	587	68 590	39 792	9 062	11 006	8 730
III	120 905	31 449	57 429	31 629	398	74 069	48 686	7 819	11 977	5 587
IV	114 221	30 791	54 420	28 790	221	69 183	42 574	10 603	11 669	4 336
13 I	113 803	30 854	53 265	29 483	201	88 142	58 829	11 737	11 083	6 493
II	100 056	15 826	54 669	29 153	407	83 023	50 434	11 192	11 752	9 645
III	97 903	17 179	52 725	27 774	225	79 406	50 063	12 134	12 869	4 340
IV	87 035	7 251	53 944	25 599	242	63 485	34 382	11 552	13 460	4 090
14 I	95 874	16 268	53 533	25 876	198	74 744	42 783	14 502	12 417	5 042
II	96 760	16 500	53 491	26 412	357	77 924	43 909	12 444	13 460	8 111
III	96 370	15 857	54 711	25 547	254	78 574	42 264	14 332	14 667	7 311
IV	P 101 218	16 608	57 772	26 644	193	76 135	42 733	12 492	14 723	6 187

8. OTRAS INSTITUCIONES FINANCIERAS MONETARIAS
C) Detalles del activo y del pasivo

8.30 Depósitos en las OIFM de sociedades no financieras, hogares e ISFLSH residentes en España, por naturaleza. Detalle.

Millones de euros

	Sociedades no financieras					Hogares					ISFLSH				
	Total 1=2a5	Depósitos a la vista 2	Depósitos con preaviso (a) 3	Depósitos a plazo 4	Cesiones temporales 5	Total 6=7a10	Depósitos a la vista 7	Depósitos con preaviso (a) 8	Depósitos a plazo 9	Cesiones temporales 10	Total 11=12a15	Depósitos a la vista 12	Depósitos con preaviso (a) 13	Depósitos a plazo 14	Cesiones temporales 15
09	215 636	113 170	26	90 979	11 461	687 348	299 508	- 386 351	1 489	16 738	9 472	-	6 945	321	
10	219 083	114 215	37	96 485	8 346	710 613	298 097	- 411 459	1 056	16 676	9 193	-	7 303	179	
11	197 473	106 177	45	85 981	5 270	710 472	298 854	- 410 430	1 188	16 206	8 772	-	7 127	307	
12	190 966	105 939	42	79 851	5 134	716 939	299 586	- 416 041	1 311	14 698	7 924	-	6 555	219	
13	204 866	115 269	56	82 772	6 769	742 584	326 771	- 415 470	344	15 852	7 925	-	7 779	149	
14	202 785	127 669	67	65 494	9 555	737 833	359 794	- 377 808	231	15 819	8 777	-	6 909	133	
13 Sep	199 662	109 854	50	86 423	3 335	735 674	315 489	- 419 972	213	15 426	7 744	-	7 587	95	
Oct	200 563	110 729	52	86 104	3 679	733 751	314 272	- 419 291	187	15 365	7 711	-	7 548	105	
Nov	203 749	114 941	54	85 730	3 024	740 569	321 666	- 418 634	269	15 889	8 127	-	7 642	120	
Dic	204 866	115 269	56	82 772	6 769	742 584	326 771	- 415 470	344	15 852	7 925	-	7 779	149	
14 Ene	205 187	117 422	58	84 882	2 825	739 928	324 019	- 415 737	172	16 204	8 256	-	7 836	112	
Feb	196 950	111 019	60	83 117	2 753	738 064	321 574	- 416 316	173	16 240	8 096	-	8 043	101	
Mar	208 568	122 759	62	83 283	2 463	737 057	322 874	- 414 016	166	16 000	8 093	-	7 837	69	
Abr	201 755	117 175	64	81 398	3 118	734 145	324 559	- 409 457	129	15 802	7 878	-	7 854	71	
May	210 470	125 970	66	80 343	4 090	738 169	331 915	- 406 091	163	16 096	8 215	-	7 821	59	
Jun	212 896	131 794	67	78 418	2 617	743 546	342 043	- 401 346	157	15 847	8 128	-	7 677	42	
Jul	204 232	125 537	67	76 495	2 134	740 580	342 400	- 398 024	156	15 720	8 099	-	7 566	55	
Ago	207 749	130 305	67	75 684	1 692	737 965	343 542	- 394 259	164	15 739	8 255	-	7 443	41	
Sep	207 547	130 975	67	75 061	1 444	734 490	342 665	- 391 716	108	15 888	8 321	-	7 528	39	
Oct	198 271	124 589	67	72 195	1 421	728 369	342 221	- 386 076	71	15 906	8 427	-	7 442	37	
Nov	202 685	132 537	67	68 546	1 535	731 946	350 352	- 381 509	84	15 845	8 525	-	7 275	45	
Dic	202 785	127 669	67	65 494	9 555	737 833	359 794	- 377 808	231	15 819	8 777	-	6 909	133	
15 Ene	192 475	126 037	67	64 176	2 195	734 996	361 549	- 373 335	111	16 523	9 230	-	7 187	106	
Feb	P 195 884	130 249	67	63 310	2 258	731 027	364 421	- 366 478	129	16 193	9 077	-	6 991	124	

Véanse notas al final del capítulo

8. OTRAS INSTITUCIONES FINANCIERAS MONETARIAS
C) Detalles del activo y del pasivo obtenidos de
los estados estadístico-contables de la zona del euro

8.31 Detalle por países de los
principales activos y pasivos

Datos referidos a Diciembre de 2014

Millones de euros

	Activo/Assets						Pasivo/Liabilities		
	Préstamos y créditos a IFMs/ Loans to MFIs	Préstamos y créditos a otros sectores/ Loans to other sectors	Valores distintos de acciones y participaciones de IFMs/ MFIs' securities other than shares	Valores distintos de acciones y participaciones de otros sectores/ Other sectors' securities other than shares	Participaciones en FMM/ Money market fund shares/units	Acciones y participaciones/ Shares and other equity	Depósitos de IFMs/ MFIs' deposits	Depósitos de otros sectores/ Other sectors' deposits	
	1	2	3	4	5	6	7	8	
ESPAÑA	181 624	1 460 001	37 097	491 473	6	101 043	312 197	1 479 780	SPAIN
OTROS PAISES DE LA UEM	62 414	20 891	6 767	53 843	1	29 158	164 297	44 867	OTHER EURO AREA COUNTRIES
Alemania	-	-	133	29	-	-	-	-	Germany
Austria	-	-	-	-	-	-	-	-	Austria
Bélgica	-	-	-	19	-	-	-	-	Belgium
Finlandia	-	-	3	-	-	-	-	-	Finland
Francia	-	-	71	148	-	-	-	-	France
Grecia	-	-	-	-	-	-	-	-	Greece
Holanda	-	-	25	12	-	-	-	-	Netherlands
Irlanda	-	-	9	7	-	-	-	-	Ireland
Italia	-	-	386	669	-	-	-	-	Italy
Luxemburgo	-	-	20	4	-	-	-	-	Luxembourg
Portugal	-	-	-	-	-	-	-	-	Portugal
Eslovenia	-	-	-	-	-	-	-	-	Slovenia
Chipre	-	-	-	-	-	-	-	-	Cyprus
Malta	-	-	-	-	-	-	-	-	Malta
Eslovaquia	-	-	-	-	-	-	-	-	Slovakia
Estonia	-	-	-	-	-	-	-	-	Estonia
OTROS PAISES DE LA UE	285	532	4 067	3 706	-	-	282	226	OTHER EU COUNTRIES
Dinamarca	-	-	1	-	-	-	-	-	Denmark
Reino Unido	-	-	76	16	-	-	-	-	United Kingdom
Suecia	-	-	2	12	-	-	-	-	Sweden
RESTO	285	532	-	51	-	-	282	226	REST
RESTO DEL MUNDO EX- CLUÍDA LA UE	50 932	35 438	8 315	15 277	-	72 928	68 180	46 674	REST OF THE WORLD, EXCLUDING EU
TOTAL	295 255	1 516 857	56 245	564 299	7	203 130	544 957	1 571 547	TOTAL

December 2014 Data

8.31 Main assets and liabilities
of other MFIS, by country

EUR millions

8. OTHER MONETARY FINANCIAL INSTITUTIONS
C) Assets and liabilities figures obtained
from the euro area statistical returns

8. OTRAS INSTITUCIONES FINANCIERAS MONETARIAS
C) Detalles del activo y del pasivo obtenidos de los estados estadístico-contables de la zona del euro

8.32 Detalle por monedas de los principales activos y pasivos

Datos referidos a Diciembre de 2014

Millones de euros

	Total/ Total	Euros/ Euros	Resto de monedas/Other currencies				
			Resto de monedas UE (no UME)/ Other UE currencies	\$ USA/ USD	Yenes/ JPY	Francos suizos/ SFR	Otras monedas/ Remaining currencies
	1= 2 a 7	2	3	4	5	6	7
POSICION FRENTE A RESIDENTES EN ESPAÑA			POSITION VIS-A-VIS RESIDENTS IN SPAIN				
ACTIVO			ASSETS				
Préstamos y créditos a otros sectores	460 001	446 061	18	-	-	-	-
Valores dist.de accio.y partic.de IFM	37 097	36 696	-	-	-	-	-
Valores distintos de acciones y participaciones de otros sectores	491 473	487 681	-	-	-	-	-
PASIVO			LIABILITIES				
Depósitos de IFM.	312 197	305 520	796	-	-	-	-
Depósitos de otros sectores	479 780	452 235	3 407	-	-	-	-
POSICION FRENTE A RESIDENTES EN PAISES UEM (SIN INCLUIR ESPAÑA)			POSITION VIS-A-VIS OTHER EURO AREA COUNTRIES (EXCLUDING SPAIN)				
ACTIVO			ASSETS				
Préstamos y créditos a otros sectores	20 891	16 991	5	-	-	-	-
Valores dist.de accio.y partic.de IFM	6 767	6 538	-	-	-	-	1
Valores distintos de acciones y participaciones de otros sectores	53 843	52 369	-	-	-	-	0
PASIVO			LIABILITIES				
Depósitos de IFM.	164 297	150 271	731	-	-	-	-
Depósitos de otros sectores	44 867	40 617	367	-	-	-	-
POSICION FRENTE A RESIDENTES EN EL RESTO DEL MUNDO			POSITION VIS-A-VIS REST OF THE WORLD				
ACTIVO			ASSETS				
Préstamos y créditos a IFM	51 218	-	263	-	-	-	-
Préstamos y créditos a otros sectores	-	-	92	-	-	-	-
Valores dist.de accio.y partic.de IFM	8 448	131	1	1	-	-	-
Valores distintos de acciones y participaciones de otros sectores	107	99	1	6	-	-	1
PASIVO			LIABILITIES				
Depósitos de IFM.	68 462	-	2 450	-	-	-	-
Depósitos de otros sectores	-	-	1 689	-	-	-	-
POSICION FRENTE A UNIDADES NO CLASIFICADAS POR RESIDENCIA			POSITION VIS-A-VIS UNITS NOT CLASSIFIED BY RESIDENCE				
PASIVO			LIABILITIES				
Valores emitidos distintos de accio.y partic.	260 099	249 743	-	-	-	-	-

December 2014 Data
8.32 Main assets and liabilities of other MFIS, by currency

Euro millions
8.OTHER MONETARY FINANCIAL INSTITUTIONS
C) Assets and liabilities figures obtained from the euro area statistical returns

8. OTRAS INSTITUCIONES FINANCIERAS MONETARIAS
D) Balances de los componentes de OIFM

8.D Balance de las entidades de crédito y EFC. Detalle por entidades

Datos referidos a Febrero de 2015

Millones de euros

	Entidades de crédito y EFC/ Credit institutions and CFIs (8.41 a/ to 8.44) B=C+D+E	Entidades de depósito/ Deposit institutions (8.51 a/ to 8.54) C	Instituto de Crédito Oficial/ Official Credit Institute D	EFC/ CFI (8.81 a/ to 8.84) E	
ACTIVO					ASSETS
1 A. RESIDENTES EN ESPAÑA	2 212 261	2 092 826	74 527	39 663	1 A. DOMESTIC
2 2. Préstamos y créditos	1 613 284	1 520 053	55 806	37 425	2 2. Loans
3 2e. Del cual: euros	1 595 140	1 502 817	55 083	37 240	3 2e. Of which: euro
4 IFM	169 850	132 371	35 505	1 974	4 MFIs
5 2e. Del cual: euros	166 196	128 731	35 503	1 961	5 2e. Of which: euro
6 Administraciones Públicas	100 268	93 845	5 612	810	6 General government
7 2e. Del cual: euros	100 268	93 845	5 612	810	7 2e. Of which: euro
8 Otros residentes	1 343 166	1 293 836	14 689	34 640	8 Other residents
9 2e. Del cual: euros	1 328 676	1 280 241	13 967	34 468	9 2e. Of which: euro
10 3. Valores distintos de acciones y participaciones	498 559	478 025	18 408	2 126	10 3. Securities other than shares
11 3e. Del cual: euros	494 173	473 639	18 408	2 126	11 3e. Of which: euro
12 IFM	32 775	29 091	3 684	-	12 MFIs
13 3e. Del cual: euros	32 305	28 621	3 684	-	13 3e. Of which: euro
14 Administraciones Públicas	266 708	251 988	14 720	-	14 General government
15 3e. Del cual: euros	266 508	251 788	14 720	-	15 3e. Of which: euro
16 Otros residentes	199 077	196 946	4	2 126	16 Other residents
17 3e. Del cual: euros	195 361	193 230	4	2 126	17 3e. Of which: euro
18 4. Participaciones en FMM	2	2	-	-	18 4. Money market fund shares/units
19 IFM	2	2	-	-	19 MFIs
20 4e. Del cual: euros	2	2	-	-	20 4e. Of which euro
21 5. Acciones y participaciones	94 261	93 837	312	112	21 5. Shares and other equity
22 IFM	15 063	15 048	-	15	22 MFIs
23 Otros residentes	79 198	78 789	312	97	23 Other residents
24 B. RESIDENTES EN OTROS PAISES DE LA ZONA DEL EURO	180 444	177 372	446	2 626	24 B. OTHER EURO AREA COUNTRIES
25 2. Préstamos y créditos	90 006	87 131	403	2 473	25 2. Loans
26 2e. Del cual: euros	81 283	78 533	342	2 408	26 2e. Of which: euro
27 IFM	66 860	66 348	100	412	27 MFIs
28 2e. Del cual: euros	62 561	62 050	100	412	28 2e. Of which: euro
29 Administraciones Públicas	30	30	-	-	29 General government
30 2e. Del cual: euros	30	30	-	-	30 2e. Of which: euro
31 Otros residentes	23 116	20 753	303	2 061	31 Other residents
32 3. Valores distintos de acciones y participaciones	60 757	60 618	-	139	32 3. Securities other than shares
33 3e. Del cual: euros	59 199	59 059	-	139	33 3e. Of which: euro
34 IFM	6 003	6 003	-	-	34 MFIs
35 3e. Del cual: euros	5 740	5 740	-	-	35 3e. Of which: euro
36 Administraciones Públicas	33 639	33 639	-	-	36 General government
37 3e. Del cual: euros	33 267	33 267	-	-	37 3e. Of which: euro
38 Otros residentes	21 116	20 976	-	139	38 Other residents
39 3e. Del cual: euros	20 191	20 052	-	139	39 3e. Of which: euro
40 4. Participaciones en FMM	1	1	-	-	40 4. Money market fund shares/units
41 IFM	1	1	-	-	41 MFIs
42 4e. Del cual: euros	-	-	-	-	42 4e. Of which euro
43 5. Acciones y participaciones	29 681	29 623	44	13	43 5. Shares and other equity
44 IFM	4 643	4 599	44	-	44 MFIs
45 Otros residentes	25 038	25 024	0	13	45 Other residents

February 2015 data

EUR millions

8.D Balance sheet of credit institutions and CFIs
by institutional grouping

8. OTHER MONETARY FINANCIAL INSTITUTIONS
D) Balance sheet of the institutional groupings of other MFIs

Véanse notas al final del capítulo./ See notes at the end of the chapter.

8. OTRAS INSTITUCIONES FINANCIERAS MONETARIAS
D) Balances de los componentes de OIFM

8.D Balance de las entidades de crédito y EFC. Detalle por entidades

Datos referidos a Febrero de 2015

Millones de euros

	Entidades de crédito y EFC/ Credit institutions and CFIs (8.41 a/ to 8.44) B=C+D+E	Entidades de depósito/ Deposit institutions (8.51 a/ to 8.54) C	Instituto de Crédito Oficial/ Official Credit Institute D	EFC/ CFI (8.81 a/ to 8.84) E	
ACTIVO (continuación)					ASSETS (continued)
46 C. RESTO DEL MUNDO	190 899	187 527	746	2 627	46 C. REST OF THE WORLD
47 2. Préstamos y créditos	89 631	86 271	734	2 627	47 2. Loans
48 2e. Del cual: euros	41 622	40 764	385	809	48 2e. Of which: euro
49 3. Valores distintos de acciones y participaciones	28 700	28 700	-	-	49 3. Securities other than shares
50 3e. Del cual: euros	7 222	12 145	1 150	0	50 3e. Of which: euro
51 5. Acciones y participaciones	72 568	72 556	12	4 341	51 5. Shares and other equity
52 5e. Del cual: euros	-	-	-	-	52 5e. Of which: euro
53 D. SIN CLASIFICAR	361 305	355 159	93	2 901	53 D. UNCLASSIFIED
54 1. Efectivo (todas las monedas)	6 154	6 154	0	0	54 1. Cash (all currencies)
55 1e. Del cual: euros	5 968	5 968	0	0	55 1e. Of which: euro
56 6. Activo fijo	47 521	46 673	93	755	56 6. Fixed assets
57 7. Otros activos	307 630	302 333	3 151	2 146	57 7. Remaining assets
58 7e. Del cual: euros	58 7e. Of which: euro
59 TOTAL ACTIVO	2 938 756	2 811 976	78 963	47 817	59 TOTAL ASSETS
60 e Euros	2 408 684	2 291 584	74 238	42 862	60 e Euro
61 x Monedas distintas del euro	174 921	171 387	1 481	2 053	61 x Other currencies
62 s/c Sin clasificar por monedas	355 151	349 006	3 244	2 901	62 n/c Not classified by currency

February 2015 data

8.D Balance sheet of credit institutions and CFIs by institutional grouping

EUR millions

8. OTHER MONETARY FINANCIAL INSTITUTIONS D) Balance sheet of the institutional groupings of other MFIs

Véanse notas al final del capítulo./ See notes at the end of the chapter.

8. OTRAS INSTITUCIONES FINANCIERAS MONETARIAS
D) Balances de los componentes de OIFM

8.D Balance de las entidades de crédito y EFC. Detalle por entidades

Datos referidos a Febrero de 2015

Millones de euros

	Entidades de crédito y EFC/ Credit institutions and CFIs (8.41 a/ to 8.44) B=C+D+E	Entidades de depósito/ Deposit institutions (8.51 a/ to 8.54) C	Instituto de Crédito Oficial/ Official Credit Institute D	EFC/ CFI (8.81 a/ to 8.84) E	
PASIVO					LIABILITIES
1 A. RESIDENTES EN ESPAÑA	1 765 585	1 730 424	2 294	32 867	1 A. DOMESTIC
2 9. Depósitos	1 765 585	1 730 424	2 294	32 867	2 9. Deposits
3 9e. Del cual: euros	1 731 183	1 697 276	2 294	31 613	3 9e. Of which: euro
4 IFM	296 709	271 107	95	25 507	4 MFIs
5 9e. Del cual: euros	290 035	265 688	95	24 252	5 9e. Of which: euro
6 Administración Central	46 940	44 925	2 015	-	6 Central government
7 9e. Del cual: euros	46 894	44 879	2 015	-	7 9e. Of which: euro
8 Otras Administraciones Públicas	34 482	34 482	-	0	8 Other general government
9 9e. Del cual: euros	34 478	34 478	-	0	9 9e. Of which: euro
10 Otros residentes	1 387 454	1 379 909	185	7 361	10 Other residents
11 9e. Del cual: euros	1 359 776	1 352 231	185	7 361	11 9e. Of which: euro
12 10. Participaciones de los fondos del mercado monetario	-	-	-	-	12 10. Money markets fund shares/units
13 B. RESIDENTES EN OTROS PAÍSES DE LA ZONA DEL EURO	200 117	193 186	1 595	...	13 B. OTHER EURO AREA COUNTRIES
14 9. Depósitos	200 117	193 186	1 595	5 336	14 9. Deposits
15 9e. Del cual: euros	185 649	178 754	1 595	5 300	15 9e. Of which: euro
16 IFM	154 359	150 810	1 595	1 953	16 MFIs
17 9e. Del cual: euros	143 631	140 083	1 595	1 953	17 9e. Of which: euro
18 Administración Central	3 036	3 036	-	-	18 Central government
19 9e. Del cual: euros	3 036	3 036	-	-	19 9e. Of which: euro
20 Otras Administraciones Públicas	0	0	-	-	20 Other general government
21 9e. Del cual: euros	0	0	-	-	21 9e. Of which: euro
22 Otros residentes	42 722	39 339	-	3 383	22 Other residents
23 9e. Del cual: euros	38 981	35 634	-	3 347	23 9e. Of which: euro
24 10. Participaciones de los fondos del mercado monetario	-	-	-	-	24 10. Money markets fund shares/units
25 C. RESTO DEL MUNDO	121 187	111 008	9 916	264	25 C. REST OF THE WORLD
26 9. Depósitos (total)	120 666	110 532	9 870	264	26 9. Deposits (total)
27 9e. Del cual: euros	83 276	73 993	9 019	264	27 9e. Of which: euro
28 10. Participaciones de los fondos del mercado monetario	-	-	-	-	28 10. Money markets fund shares/units
29 D. SIN CLASIFICAR	852 388	777 835	54 793	9 349	29 D. UNCLASSIFIED
30 11. Valores distintos de acciones y participaciones	248 577	193 759	54 793	25	30 11. Debts securities issued
31 11e. Del cual: euros	236 893	189 807	47 060	25	31 11e. In euro
32 Del cual: hasta dos años	28 590	23 677	4 888	25	32 Of which: up to two years
33 11x. Monedas distintas del euro	11 685	3 952	7 733	-	33 11x. In other currencies
34 Del cual: hasta dos años	2 178	1	2 177	-	34 Of which: up to two years
35 13. Capital y reservas	337 207	322 927	7 473	6 806	35 13. Capital and Reserves
36 14. Otros pasivos	266 604	261 148	2 938	2 518	36 14. Remaining liabilities
37 14e. Del cual: euros	37 14e. Of which: euro
38 TOTAL PASIVO	2 938 756	2 811 976	78 963	47 817	38 TOTAL LIABILITIES
39 e Euros	2 223 971	2 139 831	59 968	37 202	39 e Euro
40 x Monedas distintas del euro	110 975	88 070	8 584	1 291	40 x Other currencies
41 s/c Sin clasificar por monedas	603 810	584 076	10 411	9 324	41 n/c Not classified by currency

February 2015 data

8.D Balance sheet of credit institutions and CFIs
by institutional grouping

EUR millions

8. OTHER MONETARY FINANCIAL INSTITUTIONS
D) Balance sheet of the institutional groupings of other MFIs

Véanse notas al final del capítulo./ See notes at the end of the chapter.

8. OTRAS INSTITUCIONES FINANCIERAS MONETARIAS
D) Balance agregado de los componentes

8.41 Entidades de crédito y establecimientos financieros de crédito.
Activo: resumen

mm de euros

	Total =13a15= =6a12= 1=2a5=	Por residencia				Por instrumentos							Por monedas		
		Residen-tes en España (a)	Residen-tes en otros países de la UEM	Resto del mundo	Rúbricas no clasif. por residencia del emisor	Préstamos y créditos	Valores distintos de acciones y participaciones	Participación de FMM	Acciones y participaciones	Efectivo	Activo fijo	Otros activos no clasificados	Euros	Monedas distintas del euro	Sin clasificar
09	3 433,3	2 762,8	209,7	207,2	253,6	2 389,9	605,8	0,0	184,0	8,5	45,1	200,0	3 029,0	159,2	245,1
10	3 462,9	2 789,9	158,7	213,6	300,7	2 399,6	582,1	0,0	180,5	7,9	49,8	243,0	3 007,7	162,4	292,8
11	3 613,1	2 839,7	160,6	224,6	388,2	2 371,4	600,6	0,0	253,0	7,5	57,2	323,5	3 060,4	172,0	380,7
12	3 574,0	2 741,3	172,0	234,4	426,4	2 243,3	646,9	0,0	257,5	7,4	53,0	365,9	3 007,0	148,1	418,9
13	3 143,3	2 469,4	163,9	184,0	326,1	1 930,9	606,0	0,0	280,4	7,3	51,9	266,9	2 681,4	143,0	318,8
14	R 2 965,3	2 265,7	171,5	182,0	346,0	1 809,6	608,4	0,0	201,4	7,6	46,9	291,5	2 462,5	164,3	338,4
13 Sep	3 278,1	2 553,7	175,4	185,6	363,4	1 977,4	661,8	0,0	275,5	6,3	50,5	306,6	2 776,5	144,5	357,1
Oct	3 227,6	2 524,6	168,1	181,9	353,0	1 955,1	642,3	0,0	277,2	6,5	50,8	295,7	346,5
Nov	3 208,6	2 509,2	163,6	185,0	350,9	1 953,3	630,6	0,0	273,9	6,2	51,0	293,6	344,6
Dic	3 143,3	2 469,4	163,9	184,0	326,1	1 930,9	606,0	0,0	280,4	7,3	51,9	266,9	2 681,4	143,0	318,8
14 Ene	3 163,3	2 472,3	168,9	184,6	337,5	1 917,1	627,9	0,0	280,9	6,2	51,9	279,3	331,3
Feb	3 128,6	2 438,2	166,6	184,0	339,8	1 885,8	622,3	0,0	280,7	6,1	52,0	281,6	333,6
Mar	3 119,5	2 432,8	168,6	191,4	326,7	1 886,0	620,1	0,0	286,7	6,0	52,0	268,7	2 647,7	151,1	320,7
Abr	3 105,5	2 414,1	176,3	184,2	330,9	1 868,6	618,5	0,0	287,5	6,6	52,3	272,0	324,3
May	3 117,9	2 402,0	182,0	192,2	341,8	1 865,1	625,7	0,0	285,3	6,3	52,6	282,9	335,5
Jun	3 097,4	2 386,2	179,5	196,0	335,6	1 875,2	619,0	0,0	267,6	6,3	52,7	276,5	2 613,2	154,9	329,2
Jul	3 077,0	2 366,0	185,0	190,1	335,9	1 857,0	616,1	0,0	268,0	6,7	52,6	276,6	329,2
Ago	3 066,5	2 352,4	176,6	188,8	348,6	1 823,8	626,6	0,0	267,5	6,6	52,5	289,4	342,0
Sep	3 068,5	2 338,9	183,2	195,9	350,6	1 824,3	627,2	0,0	266,4	6,5	53,1	291,0	2 566,3	158,1	344,1
Oct	3 050,2	2 324,8	183,9	190,8	350,6	1 816,2	619,1	0,0	264,2	6,3	53,9	290,3	344,3
Nov	3 078,8	2 328,8	189,7	201,8	358,5	1 836,0	620,2	0,0	264,1	6,2	54,2	298,1	352,3
Dic	R 2 965,3	2 265,7	171,5	182,0	346,0	1 809,6	608,4	0,0	201,4	7,6	46,9	291,5	2 462,5	164,3	338,4
15 Ene	2 955,1	2 221,1	179,8	186,7	367,5	1 796,2	596,6	0,0	194,8	6,5	47,3	313,7	2 423,4	170,8	361,0
Feb	P 2 938,8	2 206,1	180,4	190,9	361,3	1 792,9	588,0	0,0	196,5	6,2	47,5	307,6	2 408,7	174,9	355,2

Véanse notas al final del capítulo

8. OTRAS INSTITUCIONES FINANCIERAS MONETARIAS
D) Balance agregado de los componentes

8.42 Entidades de crédito y establecimientos financieros de crédito.
Pasivo: resumen

mm de euros

	Total =11a13= =6a10= 1=2a5=	Por residencia				Por instrumentos					Por monedas		
		Resi-dentes en España (a)	Resi-dentes en otros países de la UEM	Resto del mundo	Rúbricas no clasificadas por residencia del tenedor	Depósitos	Participaciones en fondos del mercado monetario	Valores distintos de acciones y participaciones	Capital y reservas	Otros pasivos no clasificados	Euros	Monedas distintas del euro	Sin clasificar
09	3 433,3	2 001,7	245,2	262,5	923,8	2 509,5	...	439,9	269,8	214,1	2 599,1	350,2	483,9
10	3 462,9	1 999,6	228,2	283,5	951,5	2 511,3	...	432,9	282,5	236,1	2 580,3	363,9	518,7
11	3 613,1	2 024,2	244,8	248,7	1 095,4	2 517,7	...	434,5	367,1	293,8	2 633,4	318,7	660,9
12	3 574,0	2 109,4	160,3	180,5	1 123,8	2 450,3	...	394,3	402,9	326,6	2 604,7	239,9	729,5
13	3 143,3	1 876,0	169,8	138,5	959,0	2 184,3	...	297,4	428,2	233,3	2 289,5	192,2	661,6
14	R 2 965,3	1 795,1	206,1	115,4	848,8	2 116,5	...	260,1	336,7	252,0	2 276,6	100,5	588,7
13 Sep	3 278,1	1 942,5	178,1	141,4	1 016,2	2 261,9	...	314,1	426,3	275,8	2 379,7	196,2	702,1
Oct	3 227,6	1 911,4	175,3	136,7	1 004,3	2 223,4	...	306,5	430,3	267,5	2 341,0	188,8	697,8
Nov	3 208,6	1 905,6	171,4	136,6	994,9	2 213,7	...	300,5	430,1	264,4	2 324,8	189,4	694,5
Dic	3 143,3	1 876,0	169,8	138,5	959,0	2 184,3	...	297,4	428,2	233,3	2 289,5	192,2	661,6
14 Ene	3 163,3	1 868,0	181,0	129,5	984,8	2 178,5	...	294,9	433,0	256,9	2 287,4	186,1	689,9
Feb	3 128,6	1 856,3	181,8	124,0	966,4	2 162,1	...	289,3	433,5	243,6	2 271,7	179,7	677,1
Mar	3 119,5	1 859,6	183,8	128,1	948,0	2 171,5	...	282,4	434,1	231,5	2 269,6	184,4	665,5
Abr	3 105,5	1 834,1	186,9	128,3	956,3	2 149,2	...	282,2	434,4	239,7	2 244,9	186,5	674,1
May	3 117,9	1 842,6	188,8	129,9	956,6	2 161,4	...	277,7	433,8	245,1	2 249,1	189,9	678,9
Jun	3 097,4	1 845,4	181,5	130,5	940,0	2 157,4	...	270,2	424,0	245,7	2 236,9	190,7	669,7
Jul	3 077,0	1 833,4	186,4	129,4	927,8	2 149,2	...	261,1	422,8	243,9	2 221,6	188,7	666,7
Ago	3 066,5	1 819,1	186,4	124,3	936,6	2 129,8	...	261,4	424,1	251,1	2 207,0	184,3	675,2
Sep	3 068,5	1 805,6	197,4	130,2	935,4	2 133,2	...	258,2	421,1	256,0	2 201,7	189,8	677,1
Oct	3 050,2	1 788,5	211,7	132,0	917,9	2 132,3	...	246,8	416,2	254,8	2 185,7	193,5	671,0
Nov	3 078,8	1 799,6	223,5	134,7	921,1	2 157,7	...	246,5	416,2	258,3	2 207,4	196,8	674,6
Dic	R 2 965,3	1 795,1	206,1	115,4	848,8	2 116,5	...	260,1	336,7	252,0	2 276,6	100,5	588,7
15 Ene	2 955,1	1 775,4	197,2	117,5	865,0	2 090,1	...	250,3	333,9	280,7	2 240,7	100,3	614,7
Feb	P 2 938,8	1 765,6	200,1	120,7	852,4	2 086,4	...	248,6	337,2	266,6	2 237,0	98,5	603,8

Véanse notas al final del capítulo

8. OTRAS INSTITUCIONES FINANCIERAS MONETARIAS
D) Balance agregado de los componentes

8.43 Entidades de crédito y establecimientos financieros de crédito. Activo. Residentes en España

Millones de euros

	Total	Préstamos y créditos								Valores distintos de acciones y participaciones		Participaciones de fondos del mercado monetario	Acciones y participaciones
		Del cual		Del cual		Del cual		Del cual		Del cual			
		Total	Euros	IFMs total	Euros	AAPP total	Euros	Otros sectores residentes total	Euros	Total	Euros		
		12+13 1=2+10+	2=4+6+8 3=5+7+9	4	5	6	7	8	9	10	11		
09	2 762 785	2 153 242	2 132 174	246 811	243 654	64 449	64 428	1 841 982	1 824 092	510 167	507 914	0	99 376
10	2 789 922	2 170 017	2 146 833	234 098	231 070	78 583	78 583	1 857 337	1 837 180	516 754	512 147	0	103 150
11	2 839 749	2 137 301	2 114 068	250 787	247 239	89 285	89 285	1 797 230	1 777 545	539 619	534 945	0	162 829
12	2 741 300	2 012 150	1 993 774	279 347	277 091	114 221	114 221	1 618 582	1 602 462	561 858	557 038	7	167 285
13	2 469 352	1 750 994	1 736 043	210 575	208 335	87 035	87 035	1 453 383	1 440 672	529 222	524 239	0	189 036
14	R 2 265 748	1 639 061	1 621 140	179 065	175 084	101 219	101 219	1 358 777	1 344 837	525 642	521 449	2	101 043
13 Sep	2 553 680	1 785 591	1 770 068	200 662	198 747	97 903	97 903	1 487 025	1 473 418	581 818	576 772	0	186 270
Oct	2 524 551	1 768 315	1 753 440	194 296	192 507	97 840	97 840	1 476 179	1 463 093	566 489	561 537	0	189 747
Nov	2 509 177	1 770 573	1 755 999	207 639	205 686	85 969	85 969	1 476 965	1 464 344	552 338	547 252	0	186 265
Dic	2 469 352	1 750 994	1 736 043	210 575	208 335	87 035	87 035	1 453 383	1 440 672	529 322	524 239	0	189 036
14 Ene	2 472 321	1 737 612	1 721 552	201 797	199 599	96 724	96 724	1 439 091	1 425 229	544 983	539 739	0	189 725
Feb	2 438 151	1 712 394	1 696 491	184 181	181 624	95 026	95 026	1 433 187	1 419 841	538 592	533 408	0	187 165
Mar	2 432 848	1 706 811	1 690 445	191 167	188 376	95 874	95 874	1 419 770	1 406 195	533 969	528 784	0	192 067
Abr	2 414 106	1 692 626	1 676 394	190 587	187 383	95 354	95 354	1 406 686	1 393 657	529 952	524 763	0	191 529
May	2 402 015	1 678 521	1 662 396	189 715	186 604	93 994	93 994	1 394 812	1 381 797	534 329	529 118	0	189 165
Jun	2 386 248	1 681 844	1 664 934	182 211	178 680	96 760	96 760	1 402 874	1 389 501	532 622	527 413	0	171 782
Jul	2 366 041	1 665 021	1 648 409	185 697	182 507	96 612	96 612	1 382 712	1 369 290	529 453	525 145	0	171 566
Ago	2 352 420	1 647 085	1 630 308	180 644	177 442	96 047	96 047	1 370 395	1 356 819	534 606	530 146	0	170 725
Sep	2 338 938	1 636 619	1 618 957	174 022	170 333	96 370	96 370	1 366 228	1 352 255	533 599	529 549	0	168 720
Oct	2 324 812	1 633 909	1 616 575	176 597	172 992	97 681	97 681	1 359 632	1 345 903	524 854	520 771	0	166 049
Nov	2 328 784	1 642 423	1 624 893	179 055	175 153	97 809	97 809	1 365 559	1 351 932	524 790	520 762	0	161 571
Dic	R 2 265 748	1 639 061	1 621 140	179 065	175 084	101 219	101 219	1 358 777	1 344 837	525 642	521 449	2	101 043
15 Ene	2 221 061	1 619 012	1 600 912	167 291	163 701	103 383	103 383	1 348 337	1 333 827	509 018	504 715	2	93 029
Feb	P 2 206 107	1 613 284	1 595 140	169 850	166 196	100 268	100 268	1 343 166	1 328 676	498 559	494 173	2	94 261

8. OTRAS INSTITUCIONES FINANCIERAS MONETARIAS
D) Balance agregado de los componentes

8.44 Entidades de crédito y EFC. Pasivo. Depósitos de los residentes en España: por sectores y detalle por instrumentos de los depósitos de otros sectores residentes

Millones de euros

	Total	Por sectores												
		I F M			AAPP			Otros sectores residentes						
		Total	EC,EDE, EFC y BE	Fondos del mercado monetario	Administración Central	Otras AAPP	Total	En euros						Monedas distintas euro
								Total	A la vista	A plazo	Del cual		Con pre-aviso	
		12+13 8=9+10+	9	10	Hasta dos años	11	12				13	14		
1=2+5+6+7	2=3+4	3	4	5	6	7=8+14	8=9+10+	9	10	11	12	13	14	
09	2 001 735	308 169	304 928	3 241	44 130	37 675	1 611 760	1 578 664	470 154	1 041 390	476 500	26	67 095	33 096
10	1 999 632	272 116	269 665	2 451	45 458	33 622	1 648 437	1 617 665	472 720	1 075 156	477 373	37	69 752	30 772
11	2 024 193	373 858	372 485	1 373	45 738	23 979	1 580 619	1 552 522	472 450	1 019 797	442 651	45	60 229	28 097
12	2 109 405	574 374	572 906	1 467	42 574	26 609	1 465 849	1 435 649	463 947	911 864	457 667	42	59 796	30 200
13	1 875 992	382 349	381 287	1 062	34 382	29 103	1 430 158	1 399 744	488 097	847 664	410 826	56	63 927	30 414
14	1 795 077	315 297	311 052	4 245	42 733	33 402	1 403 644	1 376 153	549 557	767 286	372 596	67	59 242	27 492
13 Sep	1 942 462	430 098	428 946	1 152	50 063	29 343	1 432 958	1 402 985	475 471	871 621	434 621	50	55 843	29 973
Oct	1 911 379	416 804	415 676	1 128	47 233	31 639	1 415 703	1 386 728	474 446	859 392	424 995	52	52 838	28 974
Nov	1 905 617	409 349	408 211	1 138	36 346	33 396	1 426 527	1 397 748	485 280	857 748	422 329	54	54 666	28 779
Dic	1 875 992	382 349	381 287	1 062	34 382	29 103	1 430 158	1 399 744	488 097	847 664	410 826	56	63 927	30 414
14 Ene	1 868 031	384 042	381 512	2 530	32 646	28 584	1 422 759	1 393 324	492 331	847 335	411 895	58	53 601	29 434
Feb	1 856 328	372 020	369 105	2 914	40 714	33 311	1 410 283	1 381 721	481 604	842 074	411 226	60	57 983	28 562
Mar	1 859 613	369 198	366 584	2 613	42 783	31 961	1 415 671	1 386 355	491 817	837 024	409 210	62	57 451	29 317
Abr	1 834 050	374 380	371 758	2 622	32 501	32 424	1 394 745	1 365 422	488 985	825 246	403 758	64	51 128	29 323
May	1 842 643	365 548	363 190	2 358	43 138	31 987	1 401 970	1 372 819	505 253	821 672	401 739	66	45 828	29 151
Jun	1 845 361	347 760	345 348	2 412	43 909	34 015	1 419 677	1 389 893	522 254	813 290	399 097	67	54 282	29 784
Jul	1 833 380	355 176	352 861	2 314	33 375	36 049	1 408 781	1 380 647	520 035	809 188	398 219	67	51 357	28 134
Ago	1 819 145	343 986	341 622	2 364	37 549	36 583	1 401 026	1 372 519	525 076	801 235	396 013	67	46 141	28 507
Sep	1 805 601	334 268	332 108	2 160	42 263	36 310	1 392 759	1 366 050	526 425	794 536	394 393	67	45 022	26 709
Oct	1 788 543	334 197	331 680	2 518	40 535	35 944	1 377 867	1 350 936	520 153	783 858	389 009	67	46 859	26 931
Nov	1 799 570	325 664	322 925	2 739	44 462	35 923	1 393 521	1 366 348	538 699	783 057	382 460	67	44 525	27 173
Dic	1 795 077	315 297	311 052	4 245	42 733	33 402	1 403 644	1 376 153	549 557	767 286	372 596	67	59 242	27 492
15 Ene	1 775 402	300 808	296 714	4 095	56 906	32 592	1 385 095	1 357 687	553 545	761 588	370 499	67	42 486	27 408
Feb	P 1 765 585	296 709	293 225	3 484	46 940	34 482	1 387 454	1 359 776	560 520	754 439	369 945	67	44 750	27 678

8. ENTIDADES DE CRÉDITO
D) Balances de los componentes de OIFM

8.E Apéndice al balance. Determinación de los pasivos
de las entidades de crédito sujetas a reservas mínimas (a),(b)

Datos referidos a Noviembre de 2014

Millones de euros

	Serie en cuadro y columna/ Time series in table and column	Entidades de crédito/ Credit institutions	
CONCEPTOS	1	2	CONCEPTS
I. DEPÓSITOS EN LAS ENTIDADES DE CRÉDITO RESIDENTES, EXCEPTO LOS DE LAS ENTIDADES RESIDENTES EN LA ZONA EURO, BCNS Y BCE			I. DEPOSITS IN CREDIT INSTITUTIONS, EXCEPT OF EMU RESIDENTS CREDIT INSTITUTIONS, NCBs AND ECB
A. Sujetos a coeficiente de caja del 1 %	8.45/2	1 100 750	A. Subject to reserve ratio of 1 %
A.1. A la vista, a plazo hasta dos años y disponible con preaviso hasta dos años	8.45/2	1 100 750	A.1. Overnight, with agreed maturity up to two years and redeemable at notice up to two years
B. Sujetos a coeficiente de caja cero	-	550 546	B. Subject to zero reserve ratio
B.1. A plazo a más de dos años	8.45/5	439 161	B.1. With agreed maturity over two years
B.2. Disponible con preaviso a más de dos años (inexistente para las IFMs residentes).	-	-	B.2. Redeemable at notice over two years (it doesn't exist in residents MFIs)
B.3. Cesiones temporales	8.45/7	111 385	B.3. Repos
II. INSTRUMENTOS NEGOCIABLES EMITIDOS POR ENTIDADES DE CRÉDITO			II. NEGOTIABLE INSTRUMENTS ISSUED BY CREDIT INSTITUTIONS
A. Sujetos a coeficiente de caja del 1 %	8.45/3	17 480	A. Subject to reserve ratio of 1 %
A.1. Valores distintos de acciones y participaciones emitidos hasta dos años (neto)	8.45/3	17 480	A.1. Debt securities issued up to two year (net)
B. Sujetos a coeficiente de caja cero	8.45/6	217 128	B. Subject to zero reserve ratio
B.1. Valores distintos de acciones y participaciones emitidos a más de dos años (neto)	8.45/6	217 128	B.1. Debt securities issued over two year (net)

November 2014 data

8.E Appendix to Balance sheet. Determination of credit institutions' liabilities subject to minimum reserves (reserve base).

EUR millions

8.CREDIT INSTITUTIONS
D) Balance sheet of the institutional groupings of other MFIs

Véanse notas al final del capítulo./ See notes at the end of the chapter.

8. OTRAS INSTITUCIONES FINANCIERAS MONETARIAS
D) Balances de los componentes de OIFM

8.45 Pasivos computables en el coeficiente de reservas mínimas de la zona euro

Millones de euros

Información necesaria para el cálculo del requerimiento de reservas							
Pasivos computables con coeficiente positivo				Pasivos computables con coeficiente cero			
Total	Depósitos hasta dos años	Valores hasta dos años	Total	Depósitos a más de dos años	Valores a más de dos años	Cesiones temporales	
1	2	3	4	5	6	7	
08	1 293 222	1 233 305	59 917	1 047 325	607 016	313 030	126 705
09	1 279 454	1 231 786	47 669	1 135 198	644 437	371 779	118 593
10	1 231 087	1 207 026	24 061	1 249 609	658 138	396 635	194 836
11	1 131 476	1 095 914	35 562	1 257 829	668 052	380 811	208 966
12	1 128 047	1 081 161	46 886	995 280	550 662	326 832	117 786
13	1 048 071	1 034 317	13 754	911 289	503 715	276 419	131 156
13 Jun	1 124 208	1 102 436	21 773	960 259	511 337	301 933	146 990
<i>Jul</i>	1 074 401	1 055 584	18 817	925 830	500 627	292 083	133 119
<i>Ago</i>	1 075 506	1 057 728	17 778	924 099	501 616	291 800	130 683
<i>Sep</i>	1 061 574	1 045 652	15 922	934 875	503 287	288 686	142 902
<i>Oct</i>	1 055 594	1 039 911	15 683	914 221	500 660	281 321	132 240
<i>Nov</i>	1 060 433	1 046 075	14 357	899 453	501 422	277 341	120 690
<i>Dic</i>	1 048 071	1 034 317	13 754	911 289	503 715	276 419	131 156
14 Ene	1 054 420	1 040 137	14 283	875 628	492 507	272 618	110 503
<i>Feb</i>	1 048 247	1 033 619	14 628	876 698	487 874	266 535	122 288
<i>Mar</i>	1 052 980	1 039 222	13 759	873 997	484 644	261 197	128 156
<i>Abr</i>	1 044 366	1 029 583	14 783	850 673	479 226	259 300	112 147
<i>May</i>	1 061 674	1 047 773	13 901	849 827	477 442	255 995	116 390
<i>Jun</i>	1 084 584	1 069 964	14 621	843 911	471 508	247 412	124 991
<i>Jul</i>	1 084 441	1 069 918	14 523	808 343	465 536	238 122	104 685
<i>Ago</i>	1 086 646	1 071 984	14 663	800 009	460 062	238 214	101 734
<i>Sep</i>	1 090 244	1 075 149	15 096	804 308	453 807	234 914	115 587
<i>Oct</i>	1 084 690	1 070 131	14 559	782 338	450 202	224 295	107 840
<i>Nov</i>	P 1 118 229	1 100 750	17 480	767 674	439 161	217 128	111 385

8. OTRAS INSTITUCIONES FINANCIERAS MONETARIAS
D) Balance agregado de los componentes

8.51 Entidades de depósito
Activo: resumen

mm de euros

Total	Por residencia				Por instrumentos							Por monedas			
	Residentes en España (a)	Residentes en otros países de la UEM	Resto del mundo	Rúbricas no clasif. por residencia del emisor	Préstamos y créditos	Valores distintos de acciones y participaciones	Participación de FMM	Acciones y participaciones	Efectivo	Activo fijo	Otros activos no clasificados	Euros	Monedas distintas del euro	Sin clasificar	
=13a15= =6a12= 1=2a5=	2	3	4	5=10a12	6	7	8	9	10	11	12	13	14	15	
09	3 315,0	2 654,7	206,0	205,2	249,1	2 289,5	592,6	0,0	183,8	8,5	44,2	196,4	2 917,7	156,7	240,6
10	3 305,5	2 647,0	154,5	211,2	292,9	2 273,7	558,8	0,0	180,2	7,9	48,8	236,2	2 860,7	159,9	285,0
11	3 444,6	2 687,1	155,7	222,4	379,5	2 230,6	581,8	0,0	252,7	7,5	56,1	315,9	2 903,3	169,3	372,0
12	3 394,3	2 573,9	169,0	232,0	419,3	2 095,8	622,0	0,0	257,1	7,4	51,9	360,0	2 836,8	145,6	411,9
13	2 988,9	2 326,5	160,1	181,4	321,0	1 813,2	574,7	0,0	280,0	7,3	50,9	262,9	2 534,4	140,8	313,8
14	R 2 829,6	2 149,9	168,2	178,2	340,9	1 704,5	583,3	0,0	200,9	7,6	46,1	287,2	2 335,9	160,4	333,3
13 Sep	3 125,4	2 412,1	172,2	183,4	357,7	1 862,7	629,9	0,0	275,1	6,3	49,5	301,9	2 631,7	142,3	351,4
<i>Oct</i>	3 076,4	2 384,2	164,9	179,7	347,5	1 840,6	611,4	0,0	276,9	6,5	49,7	291,2	341,0
<i>Nov</i>	3 058,5	2 370,3	160,1	182,6	345,5	1 840,0	599,5	0,0	273,6	6,2	50,0	289,4	339,3
<i>Dic</i>	2 988,9	2 326,5	160,1	181,4	321,0	1 813,2	574,7	0,0	280,0	7,3	50,9	262,9	2 534,4	140,8	313,8
14 Ene	3 012,8	2 333,3	165,3	182,2	332,1	1 802,0	598,2	0,0	280,5	6,2	50,9	274,9	325,8
<i>Feb</i>	2 976,0	2 297,0	163,1	181,6	334,3	1 769,4	592,0	0,0	280,3	6,1	51,0	277,2	328,1
<i>Mar</i>	2 973,3	2 298,3	165,1	188,8	321,2	1 774,4	591,4	0,0	286,3	6,0	51,0	264,2	2 509,2	148,9	315,2
<i>Abr</i>	2 959,4	2 280,2	172,4	181,6	325,2	1 756,6	590,6	0,0	287,1	6,6	51,3	267,3	318,5
<i>May</i>	2 972,4	2 269,1	178,4	189,1	335,9	1 755,2	596,4	0,0	284,9	6,3	51,5	278,1	329,6
<i>Jun</i>	2 951,7	2 252,9	175,9	192,9	330,0	1 764,6	589,9	0,0	267,2	6,3	51,6	272,0	2 475,6	152,4	323,7
<i>Jul</i>	2 935,1	2 236,1	181,5	187,2	330,3	1 749,9	587,3	0,0	267,6	6,7	51,5	272,0	323,6
<i>Ago</i>	2 924,8	2 223,0	173,3	185,7	342,8	1 717,6	597,3	0,0	267,0	6,6	51,5	284,7	336,2
<i>Sep</i>	2 927,1	2 209,6	180,1	192,7	344,6	1 718,5	597,9	0,0	266,0	6,5	52,0	286,2	2 433,5	155,4	338,2
<i>Oct</i>	2 911,2	2 198,0	180,7	187,7	344,8	1 711,0	591,7	0,0	263,8	6,3	52,9	285,6	338,4
<i>Nov</i>	2 941,9	2 204,6	186,2	198,8	352,4	1 731,3	594,7	0,0	263,6	6,2	53,1	293,0	346,1
<i>Dic</i>	R 2 829,6	2 149,9	168,2	178,2	340,9	1 704,5	583,3	0,0	200,9	7,6	46,1	287,2	2 335,9	160,4	333,3
15 Ene	2 824,4	2 109,7	176,4	183,4	361,4	1 695,7	572,9	0,0	194,3	6,5	46,4	308,5	2 301,3	169,2	354,9
<i>Feb</i>	P 2 812,0	2 098,1	177,4	187,5	355,2	1 693,5	567,3	0,0	196,0	6,2	46,7	302,3	2 291,6	...	349,0

Véanse notas al final del capítulo

8. OTRAS INSTITUCIONES FINANCIERAS MONETARIAS
D) Balance agregado de los componentes

8.52 Entidades de depósito
Pasivo: resumen

mm de euros

	Total	Por residencia				Por instrumentos					Por monedas		
		Residentes en España (a)	Residentes en otros países de la UEM	Resto del mundo	Rúbricas no clasificadas por residencia del tenedor	Depósitos	Participaciones en fondos del mercado monetario	Valores distintos de acciones y participaciones	Capital y reservas	Otros pasivos no clasificados	Euros	Monedas distintas del euro	Sin clasificar
09	3 315,0	1 957,5	236,8	260,8	859,9	2 455,1	...	396,5	259,7	203,6	2 528,6	323,0	463,4
10	3 305,5	1 931,9	219,0	280,7	873,9	2 431,6	...	377,5	269,9	226,5	2 473,0	336,0	496,4
11	3 444,6	1 955,0	237,0	245,3	1 007,3	2 437,3	...	368,6	353,9	284,8	2 507,8	298,1	638,7
12	3 394,3	2 032,4	154,6	176,3	1 031,0	2 363,3	...	324,4	389,2	317,3	2 462,4	225,3	706,6
13	2 988,9	1 817,7	163,9	133,2	874,1	2 114,8	...	235,0	413,9	225,2	2 169,3	180,5	639,1
14	R 2 829,6	1 749,8	200,1	105,7	774,0	2 055,6	...	204,9	322,7	246,4	2 170,1	90,9	569,1
13 Sep	3 125,4	1 887,5	172,6	137,0	928,4	2 197,0	...	248,8	412,3	267,2	2 260,4	185,4	679,6
13 Oct	3 076,4	1 856,9	169,8	132,3	917,4	2 159,0	...	241,4	416,2	259,9	2 222,2	178,2	676,0
13 Nov	3 058,5	1 850,1	165,8	132,1	910,5	2 148,0	...	238,1	415,7	256,7	2 207,7	178,4	672,4
13 Dic	2 988,9	1 817,7	163,9	133,2	874,1	2 114,8	...	235,0	413,9	225,2	2 169,3	180,5	639,1
14 Ene	3 012,8	1 812,2	175,1	124,2	901,3	2 111,5	...	233,6	418,4	249,3	2 171,4	173,7	667,6
14 Feb	2 976,0	1 798,9	176,2	118,3	882,6	2 093,4	...	227,6	419,1	235,9	2 154,0	167,0	655,0
14 Mar	2 973,3	1 804,4	178,3	121,4	869,3	2 104,0	...	225,6	419,5	224,1	2 159,0	170,7	643,6
14 Abr	2 959,4	1 779,2	180,9	121,4	877,9	2 081,5	...	225,9	419,9	232,1	2 134,3	173,1	652,0
14 May	2 972,4	1 787,9	182,9	123,0	878,6	2 093,8	...	221,5	419,1	238,1	2 139,1	176,2	657,1
14 Jun	2 951,7	1 792,2	175,4	122,6	861,5	2 090,3	...	213,8	409,3	238,4	2 128,9	175,1	647,7
14 Jul	2 935,1	1 780,2	180,8	121,6	852,5	2 082,6	...	207,7	407,8	237,0	2 116,9	173,4	644,9
14 Ago	2 924,8	1 766,3	180,9	116,4	861,2	2 063,5	...	208,0	409,2	244,0	2 102,8	168,8	653,2
14 Sep	2 927,1	1 753,5	191,8	121,9	859,8	2 067,3	...	204,7	406,1	249,1	2 098,5	173,4	655,1
14 Oct	2 911,2	1 737,4	206,1	123,5	844,3	2 066,9	...	195,2	401,2	247,8	2 085,1	177,0	649,0
14 Nov	2 941,9	1 751,7	217,8	125,6	846,8	2 095,1	...	194,6	401,0	251,2	2 110,0	179,6	652,2
14 Dic	R 2 829,6	1 749,8	200,1	105,7	774,0	2 055,6	...	204,9	322,7	246,4	2 170,1	90,9	569,1
15 Ene	P 2 824,4	1 737,7	190,0	107,5	789,2	2 035,2	...	194,4	319,6	275,2	2 138,5	91,6	594,8
15 Feb	P 2 812,0	1 730,4	193,2	110,5	777,8	2 034,1	...	193,8	322,9	261,1	2 139,8	88,5	584,1

Véanse notas al final del capítulo

8. OTRAS INSTITUCIONES FINANCIERAS MONETARIAS
D) Balance agregado de los componentes

8.53 Entidades de depósito
Activo. Residentes en España

Millones de euros

	Total	Préstamos y créditos								Valores distintos de acciones y participaciones		Participaciones de fondos del mercado monetario	Acciones y participaciones
		Del cual		Del cual		Del cual		Del cual		Del cual			
		Total	Euros	IFMs total	Euros	AAPP total	Euros	Otros sectores residentes total	Euros	Total	Euros		
		12+13 1=2+10+	2=4+6+8	3=5+7+9	4	5	6	7	8	9	10		
09	2 654 667	2 058 417	2 038 328	215 661	212 546	61 016	60 995	1 781 740	1 764 788	497 089	494 836	0	99 160
10	2 647 002	2 050 539	2 028 414	188 440	185 465	74 116	74 116	1 787 983	1 768 832	493 585	488 977	0	102 878
11	2 687 097	2 003 669	1 981 726	199 164	195 803	82 593	82 593	1 721 912	1 703 330	520 868	516 195	0	162 559
12	2 573 946	1 869 978	1 852 665	229 989	228 003	96 840	96 840	1 543 149	1 527 822	536 982	532 162	7	166 979
13	2 326 464	1 639 197	1 625 084	165 100	162 947	76 522	76 522	1 397 575	1 385 615	498 541	493 457	0	188 725
14	R 2 149 880	1 540 642	1 523 681	138 848	135 147	94 603	94 603	1 307 190	1 293 930	501 011	496 819	2	100 621
13 Sep	2 412 121	1 676 186	1 661 548	156 482	154 663	87 118	87 118	1 432 586	1 419 768	549 972	544 926	0	185 962
13 Oct	2 384 226	1 659 190	1 645 198	149 325	147 640	87 642	87 642	1 422 223	1 409 916	535 601	530 649	0	189 434
13 Nov	2 370 256	1 662 867	1 649 274	162 581	160 832	76 167	76 167	1 424 119	1 412 276	521 437	516 351	0	185 952
13 Dic	2 326 464	1 639 197	1 625 084	165 100	162 947	76 522	76 522	1 397 575	1 385 615	498 541	493 457	0	188 725
14 Ene	2 333 273	1 628 164	1 613 013	157 394	155 345	86 510	86 510	1 384 259	1 371 157	515 699	510 454	0	189 410
14 Feb	2 296 998	1 601 613	1 586 634	138 268	135 900	85 670	85 669	1 377 675	1 365 064	508 543	503 359	0	186 842
14 Mar	2 298 260	1 601 052	1 585 544	146 875	144 198	86 365	86 365	1 367 813	1 354 981	505 491	500 306	0	191 716
14 Abr	2 280 204	1 586 754	1 571 508	146 533	143 575	87 088	87 088	1 353 133	1 340 844	502 272	497 084	0	191 177
14 May	2 269 086	1 575 009	1 559 867	146 616	143 787	86 802	86 802	1 341 591	1 329 277	505 265	500 054	0	188 812
14 Jun	2 252 882	1 577 710	1 561 707	138 879	135 580	89 826	89 820	1 349 004	1 336 307	503 746	498 537	0	171 426
14 Jul	2 236 144	1 563 932	1 548 330	142 649	139 786	89 677	89 677	1 331 606	1 318 867	501 032	496 725	0	171 179
14 Ago	2 222 996	1 547 037	1 531 174	137 777	134 823	89 239	89 239	1 320 022	1 307 113	505 621	501 161	0	170 337
14 Sep	2 209 637	1 536 777	1 520 242	131 759	128 504	89 592	89 592	1 315 426	1 302 145	504 531	500 482	0	168 329
14 Oct	2 198 047	1 534 724	1 518 402	134 744	131 476	90 828	90 828	1 309 152	1 296 099	497 668	493 585	0	165 655
14 Nov	2 204 565	1 543 976	1 527 460	137 211	133 650	91 058	91 058	1 315 707	1 302 751	499 458	495 429	0	161 132
14 Dic	R 2 149 880	1 540 642	1 523 681	138 848	135 147	94 603	94 603	1 307 190	1 293 930	501 011	496 819	2	100 621
15 Ene	P 2 109 676	1 524 902	1 507 582	129 728	126 186	96 908	96 908	1 298 266	1 284 488	485 669	481 366	2	92 606
15 Feb	P 2 098 071	1 520 053	1 502 817	132 371	128 731	93 845	93 845	1 293 836	1 280 241	478 025	473 639	2	93 837

8. OTRAS INSTITUCIONES FINANCIERAS MONETARIAS
D) Balance agregado de los componentes

8.54 Entidades de depósito. Pasivo. Depósitos de los residentes en España: por sectores y detalle por instrumentos de los depósitos de otros sectores residentes

Millones de euros

	Por sectores													
	Total 1=2+5+6+7	I F M			AAPP		Otros sectores residentes							
		Total 2=3+4	EC,EDE, EFC y BE 3	Fondos del merca- do mo- netario 4	Admi- nistra- ción Cen- tral 5	Otras AAPP 6	Total 7=8+14	En euros					Mone- das dis- tin- tas euro 14	
								Total 8=9+10+	A la vista 9	Del cual		Con pre- aviso 12		Cesio- nes tempo- rales 13
10	A plazo 11	Hasta dos años 11												
09	1 957 471	274 037	270 819	3 217	40 211	37 663	1 605 533	1 572 465	468 928	1 036 443	476 236	-	67 095	33 096
10	1 931 886	238 533	236 112	2 421	41 680	33 607	1 618 056	1 587 295	469 709	1 047 834	476 990	-	69 752	30 772
11	1 955 025	341 202	339 882	1 320	42 504	23 966	1 547 351	1 519 256	464 913	994 393	442 217	-	59 950	28 097
12	2 032 358	525 522	524 055	1 467	40 742	26 599	1 440 072	1 409 294	457 892	891 607	457 316	-	59 796	30 200
13	1 817 703	334 479	333 417	1 062	32 724	29 072	1 421 428	1 391 014	488 049	839 038	410 608	-	63 927	30 414
14	1 749 760	280 360	276 304	4 056	40 061	33 388	1 395 951	1 368 459	549 481	759 736	372 469	-	59 242	27 492
13 Sep	1 887 470	383 510	382 358	1 152	49 457	29 326	1 425 177	1 395 203	475 399	863 961	434 509	-	55 843	29 973
Oct	1 856 911	371 480	370 352	1 128	46 355	31 629	1 407 448	1 378 474	474 397	851 239	424 872	-	52 838	28 974
Nov	1 850 106	364 464	363 326	1 138	34 847	33 376	1 417 418	1 388 639	485 232	848 741	421 777	-	54 666	28 779
Dic	1 817 703	334 479	333 417	1 062	32 724	29 072	1 421 428	1 391 014	488 049	839 038	410 608	-	63 927	30 414
14 Ene	1 812 192	338 171	335 641	2 530	31 446	28 544	1 414 032	1 384 598	492 288	838 709	411 584	-	53 601	29 434
Feb	1 798 929	326 230	323 316	2 914	37 664	33 114	1 401 921	1 373 359	481 563	833 812	411 091	-	57 983	28 562
Mar	1 804 386	323 161	320 548	2 613	41 956	31 895	1 407 373	1 378 057	491 772	828 834	409 057	-	57 451	29 317
Abr	1 779 182	329 021	326 406	2 616	31 196	32 412	1 386 553	1 357 230	488 942	817 160	403 624	-	51 128	29 323
May	1 787 921	320 420	318 074	2 346	41 588	31 957	1 393 956	1 364 806	505 209	813 768	401 599	-	45 828	29 151
Jun	1 792 209	304 622	302 210	2 412	41 984	33 841	1 411 763	1 381 979	522 213	805 484	398 954	-	54 282	29 784
Jul	1 780 153	312 042	309 727	2 314	31 155	36 027	1 400 930	1 372 796	519 917	801 522	398 084	-	51 357	28 134
Ago	1 766 300	301 297	298 933	2 364	35 120	36 570	1 393 312	1 364 805	524 953	793 712	395 873	-	46 141	28 507
Sep	1 753 523	292 552	290 392	2 160	39 889	35 970	1 385 112	1 358 403	526 352	787 029	394 244	-	45 022	26 709
Oct	1 737 362	293 235	290 717	2 518	37 796	35 932	1 370 398	1 343 468	520 076	776 533	388 892	-	46 859	26 931
Nov	1 751 720	288 610	285 872	2 739	41 726	35 912	1 385 472	1 358 298	538 620	775 153	382 338	-	44 525	27 173
Dic	1 749 760	280 360	276 304	4 056	40 061	33 388	1 395 951	1 368 459	549 481	759 736	372 469	-	59 242	27 492
15 Ene	1 737 666	272 372	268 466	3 906	55 272	32 592	1 377 429	1 350 021	553 452	754 084	370 383	-	42 486	27 408
Feb	1 730 424	271 107	267 812	3 296	44 925	34 482	1 379 909	1 352 231	560 432	747 049	369 818	-	44 750	27 678

8. OTRAS INSTITUCIONES FINANCIERAS MONETARIAS
D) Balance agregado de los componentes

8.81. Establecimientos financieros de crédito
Activo: resumen

Millones de euros

	Total =13a15 =6a12= 1=2a5=	Por residencia				Por instrumentos							Por monedas		
		Residen- tes en España (a) 2	Residen- tes en otros países de la UEM 3	Resto del mundo 4	Rúbri- cas no clasif. por residen- cia del emisor 5=10a12	Prést- mos y crédi- tos 6	Valores distin- tos de accio- nes y parti- cipa- ciones 7	Partici- paciones de fon- dos del mercado moneta- rio 8	Accio- nes y parti- cipa- ciones 9	Efecti- vo 10	Activo fijo 11	Otros activos no cla- sifica- dos 12	Euros 13	Monedas distin- tas del euro 14	Sin clasi- ficar 15
09	57 121	51 826	3 198	471	1 626	51 493	3 940	-	63	0	681	945	55 485	11	1 626
10	55 729	49 221	3 685	932	1 890	50 723	3 067	0	48	0	785	1 105	53 838	0	1 890
11	55 911	48 439	4 138	909	2 425	51 927	1 484	0	74	0	937	1 488	53 485	1	2 425
12	50 761	44 680	2 585	1 153	2 343	46 836	1 482	-	99	0	957	1 387	48 213	204	2 343
13	49 941	42 673	3 445	1 567	2 256	44 757	2 822	-	107	0	849	1 406	47 260	426	2 256
14	49 274	40 976	2 975	3 043	2 280	44 332	2 536	-	125	0	733	1 547	44 714	2 280	2 280
13 Sep	48 029	41 790	2 802	1 105	2 331	43 139	2 455	-	104	0	881	1 450	45 421	276	2 331
Oct	46 382	40 073	2 835	1 175	2 298	41 557	2 419	-	107	0	857	1 441	2 298
Nov	46 744	40 151	3 039	1 333	2 220	41 828	2 589	-	107	0	854	1 367	2 220
Dic	49 941	42 673	3 445	1 567	2 256	44 757	2 822	-	107	0	849	1 406	47 260	426	2 256
14 Ene	48 940	41 593	3 258	1 543	2 546	43 529	2 754	-	112	0	851	1 695	2 546
Feb	48 398	41 132	3 111	1 562	2 593	43 100	2 584	-	120	0	861	1 733	2 593
Mar	48 536	40 993	3 110	1 767	2 665	43 254	2 491	-	126	0	860	1 805	45 359	512	2 665
Abr	48 276	40 649	3 018	1 731	2 878	42 805	2 467	-	126	0	862	2 017	2 878
May	48 531	40 605	3 042	1 934	2 950	42 959	2 496	-	126	0	875	2 075	2 950
Jun	48 399	40 545	3 181	2 004	2 669	43 135	2 467	-	127	0	881	1 789	44 992	738	2 669
Jul	48 138	40 357	2 844	2 127	2 809	42 657	2 545	-	126	0	886	1 923	2 809
Ago	48 221	40 196	2 673	2 407	2 944	42 730	2 421	-	126	0	880	2 065	2 944
Sep	47 747	39 743	2 735	2 388	2 881	42 361	2 379	-	126	0	878	2 002	44 009	857	2 881
Oct	47 890	40 099	2 674	2 332	2 785	42 698	2 282	-	126	0	887	1 898	2 785
Nov	48 057	40 238	2 675	2 269	2 875	42 682	2 330	-	170	0	890	1 984	2 875
Dic	49 274	40 976	2 975	3 043	2 280	44 332	2 536	-	125	0	733	1 547	44 714	2 280	2 280
15 Ene	48 704	40 505	2 807	2 604	2 788	43 340	2 450	-	125	0	751	2 037	45 056	860	2 788
Feb	47 817	39 663	2 626	2 627	2 901	42 525	2 266	-	125	0	755	2 146	42 862	2 053	2 901

Véanse notas al final del capítulo

8. OTRAS INSTITUCIONES FINANCIERAS MONETARIAS
D) Balance agregado de los componentes

8.82. Establecimientos financieros de crédito
Pasivo: resumen

Millones de euros

	Total	Por residencia				Por instrumentos					Por monedas		
		Residen- tes en España (a)	Residen- tes en otros países de la UEM	Resto del mundo	Rúbri- cas no clasi- ficadas por residen- cia del tenedor	Depósi- tos	Partici- paciones en fon- dos del mercado moneta- rio	Valores distin- tos de acciones y partici- pacio- nes	Capital y reservas	Otros pasivos no cla- sifica- dos	Euros	Monedas dístin- tas del euro	Sin clasi- ficar
		2	3	4	5=8a10	6	7	8	9	10	11	12	13
	=11a13 =6a10= 1=2a5=												
09	57 121	38 779	8 427	553	9 362	47 759	...	389	6 970	2 003	47 495	653	8 973
10	55 729	37 526	8 603	306	9 293	46 435	...	330	6 925	2 038	46 337	429	8 964
11	55 911	39 863	7 454	190	8 404	47 507	...	296	6 231	1 876	47 612	192	8 107
12	50 761	36 590	5 033	196	8 942	41 819	...	156	6 474	2 312	41 761	213	8 786
13	49 941	36 361	4 639	194	8 747	41 194	...	27	6 975	1 746	40 993	228	8 720
14	R 49 274	35 531	4 431	264	9 049	40 226	...	25	6 761	2 263	38 590	1 660	9 023
13													
Sep	48 029	34 073	4 331	189	9 436	38 593	...	126	6 874	2 435	38 489	229	9 310
Oct	46 382	33 284	4 336	191	8 569	37 812	...	127	6 710	1 732	37 710	229	8 443
Nov	46 744	33 612	4 351	192	8 589	38 155	...	60	6 726	1 803	37 987	228	8 529
Dic	49 941	36 361	4 639	194	8 747	41 194	...	27	6 975	1 746	40 993	228	8 720
14													
Ene	48 940	35 551	4 548	189	8 652	40 288	...	27	7 013	1 612	40 092	224	8 625
Feb	48 398	35 111	4 367	184	8 735	39 662	...	27	6 917	1 791	39 470	219	8 708
Mar	48 536	35 315	4 374	179	8 668	39 868	...	24	6 846	1 799	39 678	214	8 644
Abr	48 276	34 540	4 547	175	9 014	39 263	...	18	6 880	2 115	39 069	212	8 996
May	48 531	35 120	4 517	172	8 722	39 809	...	12	6 918	1 792	39 612	209	8 710
Jun	48 399	34 527	4 688	168	9 016	39 383	...	24	6 800	2 193	38 316	1 091	8 992
Jul	48 138	34 650	4 191	197	9 100	39 038	...	24	6 901	2 174	37 942	1 120	9 075
Ago	48 221	34 755	4 074	227	9 165	39 056	...	25	6 818	2 322	37 930	1 151	9 140
Sep	47 747	34 245	4 135	256	9 111	38 636	...	25	6 870	2 216	37 117	1 544	9 086
Oct	47 890	34 361	4 139	256	9 134	38 756	...	25	6 908	2 201	37 237	1 544	9 109
Nov	48 057	34 478	4 201	255	9 124	38 933	...	25	6 890	2 209	37 415	1 543	9 099
Dic	R 49 274	35 531	4 431	264	9 049	40 226	...	25	6 761	2 263	38 590	1 660	9 023
15													
Ene	48 704	33 677	5 507	264	9 256	39 447	...	25	6 818	2 413	39 436	37	9 231
Feb	P 47 817	32 867	5 336	264	9 349	38 467	...	25	6 806	2 518	37 202	1 291	9 324

Véanse notas al final del capítulo

8. OTRAS INSTITUCIONES FINANCIERAS MONETARIAS
D) Balance agregado de los componentes

8.83. Establecimientos financieros de crédito
Activo. Residentes en España

Millones de euros

	Total	Préstamos y créditos								Valores distintos de acciones y participaciones	Partici- paciones de fon- dos del mercado moneta- rio	Accio- nes y partici- pacio- nes		
		Del cual		Del cual		Del cual		Del cual					Del cual	
		Total	Euros	IFMs total	Euros	AAPP total	Euros	Otros secto- res re- siden- tes total	Euros				Total	Euros
		12+13 1=2+10+	2=4+6+8	3=5+7+9	4	5	6	7	8				9	10
09	51 826	47 837	47 837	1 918	1 918	1 759	1 759	44 160	44 160	3 940	3 940	-	49	
10	49 221	46 119	46 119	2 136	2 136	2 167	2 167	41 816	41 816	3 067	3 067	0	35	
11	48 439	46 893	46 893	2 120	2 120	1 912	1 912	42 861	42 861	1 484	1 484	0	61	
12	44 680	43 113	43 110	2 816	2 815	1 308	1 308	38 989	38 987	1 481	1 481	-	86	
13	42 673	40 183	40 165	2 061	2 056	1 385	1 385	36 737	36 724	2 397	2 397	-	93	
14	R 40 976	38 725	38 698	1 469	1 456	929	929	36 327	36 313	2 139	2 139	-	112	
13														
Sep	41 790	39 245	39 223	2 672	2 667	1 231	1 231	35 342	35 324	2 455	2 455	-	91	
Oct	40 073	37 561	37 540	2 509	2 504	800	800	34 252	34 236	2 419	2 419	-	93	
Nov	40 151	37 654	37 635	2 633	2 629	947	947	34 074	34 059	2 404	2 404	-	93	
Dic	42 673	40 183	40 165	2 061	2 056	1 385	1 385	36 737	36 724	2 397	2 397	-	93	
14														
Ene	41 593	39 116	39 099	2 171	2 168	1 197	1 197	35 748	35 735	2 379	2 379	-	99	
Feb	41 132	38 648	38 633	2 480	2 478	990	990	35 178	35 165	2 378	2 378	-	107	
Mar	40 993	38 564	38 550	2 275	2 274	1 021	1 021	35 268	35 255	2 317	2 317	-	113	
Abr	40 649	38 234	38 221	2 089	2 088	889	889	35 257	35 244	2 302	2 302	-	112	
May	40 605	38 189	38 175	2 323	2 321	924	924	34 942	34 929	2 303	2 303	-	113	
Jun	40 545	38 177	38 161	1 944	1 942	938	938	35 295	35 282	2 254	2 254	-	114	
Jul	40 357	38 021	38 005	1 890	1 888	966	966	35 165	35 152	2 224	2 224	-	112	
Ago	40 196	37 857	37 841	2 408	2 405	841	841	34 609	34 596	2 227	2 227	-	112	
Sep	39 743	37 445	37 429	1 705	1 702	821	821	34 919	34 906	2 185	2 185	-	112	
Oct	40 099	37 899	37 882	2 158	2 155	795	795	34 946	34 932	2 088	2 088	-	112	
Nov	40 238	37 914	37 897	2 321	2 317	817	817	34 777	34 763	2 168	2 168	-	157	
Dic	R 40 976	38 725	38 698	1 469	1 456	929	929	36 327	36 313	2 139	2 139	-	112	
15														
Ene	40 505	38 253	38 226	2 033	2 020	870	870	35 350	35 336	2 140	2 140	-	112	
Feb	P 39 663	37 425	37 240	1 974	1 961	810	810	34 640	34 468	2 126	2 126	-	112	

8. OTRAS INSTITUCIONES FINANCIERAS MONETARIAS
D) Balance agregado de los componentes

8.84. Establecimientos financieros de crédito
Pasivo. Depósitos de los residentes en España:
por sectores y detalle por instrumentos

Millones de euros

	Por sectores														
	Del cual		I F M s				AAPP		Otros sectores residentes						
	Total	Euros	Del cual		Entida- des de crédito y BE	Fondos del merca- do mo- netario	Admi- nistración Cen- tral	Otras Adminis- tracio- nes Pú- blicas	Total	En euros					Monedas distin- tas del euro
			Total	Euros						Total	A la vista	A plazo	del cual Hasta dos años	Con pre- aviso	
1=3+7a9	2=4+10	3=5+6	4	5	6	7	8	9=10+16	10	11	12	13	14	15	16
09	38 779	38 687	33 958	33 866	33 934	24	-	13	4 809	4 809	47 4 736	25	26	-	-
10	37 526	37 404	33 219	33 096	33 188	30	-	15	4 293	4 293	65 4 190	108	37	-	-
11	39 863	39 862	31 681	31 679	31 628	52	-	13	8 169	8 169	18 8 106	156	45	-	-
12	36 590	36 588	28 675	28 673	28 675	-	-	9	7 906	7 906	3 7 861	164	42	-	-
13	36 361	36 361	27 771	27 771	27 771	0	-	12	8 578	8 578	4 8 518	109	56	-	-
14	35 531	33 907	28 012	26 388	27 823	189	-	0	7 519	7 519	5 7 447	28	67	-	-
13 Sep	34 073	34 069	26 435	26 432	26 435	-	-	8	7 629	7 629	4 7 575	28	50	-	-
Oct	33 284	33 282	25 161	25 159	25 161	-	-	9	8 114	8 114	4 8 058	28	52	-	-
Nov	33 612	33 611	24 639	24 638	24 639	-	-	11	8 963	8 963	4 8 905	449	54	-	-
Dic	36 361	36 361	27 771	27 771	27 771	0	-	12	8 578	8 578	4 8 518	109	56	-	-
14 Ene	35 551	35 551	26 948	26 948	26 948	-	-	12	8 591	8 591	4 8 528	213	58	-	-
Feb	35 111	35 111	26 883	26 883	26 883	0	-	12	8 216	8 216	4 8 152	28	60	-	-
Mar	35 315	35 315	27 166	27 166	27 166	-0	-	12	8 137	8 137	4 8 071	37	62	-	-
Abr	34 540	34 540	26 484	26 483	26 478	6	-	12	8 045	8 045	4 7 976	28	64	-	-
May	35 120	35 120	27 250	27 249	27 238	12	-	12	7 859	7 859	4 7 789	28	66	-	-
Jun	34 527	33 642	26 757	25 872	26 757	-	-	12	7 759	7 759	4 7 687	29	67	-	-
Jul	34 650	33 765	27 011	26 126	27 011	-	-	12	7 627	7 627	5 7 555	28	67	-	-
Ago	34 755	33 870	27 264	26 379	27 264	-	-	11	7 480	7 480	5 7 408	28	67	-	-
Sep	34 245	32 997	26 780	25 532	26 780	-	-	11	7 453	7 453	5 7 382	28	67	-	-
Oct	34 361	33 113	27 045	25 797	27 045	-	-	11	7 304	7 304	5 7 233	28	67	-	-
Nov	34 478	33 229	26 588	25 340	26 588	-	-	11	7 878	7 878	5 7 806	28	67	-	-
Dic	35 531	33 907	28 012	26 388	27 823	189	-	0	7 519	7 519	5 7 447	28	67	-	-
15 Ene	33 677	33 676	26 192	26 191	26 003	189	-	0	7 485	7 485	5 7 413	28	67	-	-
Feb	P 32 867	31 613	25 507	24 252	25 318	189	-	0	7 361	7 361	5 7 288	28	67	-	-

8. OTRAS INSTITUCIONES FINANCIERAS MONETARIAS

8.F Balance

D) Balance agregado de los componentes
Fondos del mercado monetario

Millones de euros

	Diciembre 1997	Enero 1998	Diciembre 1998			Enero 1999	Octubre 2014
	Balance de FIAMM que son FMM (a)	Balance de FIAMM que son FMM (b)	Balance de FIAMM que son FMM (b)	Balance de FIAMM que no son FMM (b)	Balance total FIAMM	Balance FMM=FIAMM (c)	Balance FMM
	1	2	3	4	5=3+4	6	7
ACTIVO							
A. RESIDENTES EN ESPAÑA	38 050	32 028	26 111	16 750	42 861	40 210	5 734
2. Préstamos y créditos (depósitos y adquisiciones temporales)	22 880	18 036	14 358	7 029	21 386	20 455	2 446
IFM	22 366	17 492	13 947	7 017	20 963	19 784	2 445
Administraciones Públicas	-	-	-	-	-	-	-
Otros residentes	514	545	411	12	423	672	1
3. Valores distintos de acciones y participaciones	15 169	13 991	11 753	9 722	21 475	19 755	3 284
3e. Del cual euros	15 169	13 991	11 745	9 722	21 466	19 755	3 284
IFM	52	79	130	35	165	995	980
3e. Del cual euros	52	79	130	35	165	995	980
Del cual hasta dos años	25	28	118	34	152	969	354
3x. Monedas distintas del euro	-	-	-	-	-	-	-
Administraciones Públicas	14 390	13 237	10 644	9 050	19 694	17 222	1 631
3e. Del cual euros	14 390	13 237	10 636	9 050	19 686	17 222	1 631
Otros residentes	728	676	979	637	1 615	1 538	673
3e. Del cual euros	728	676	979	637	1 615	1 538	673
4. y 5. Instrumentos del mercado monetario, acciones y participaciones	-	-	-	-	-	-	5
B. RESIDENTES EN OTROS PAÍSES DE LA UEM.	1 808	1 959	1 844	3 507	5 352	5 630	1 430
2. Préstamos y créditos (depósitos y adquisiciones temporales)	1 476	1 701	402	81	482	457	-
IFM	1 476	1 701	393	34	427	430	-
Administraciones Públicas	-	-	-	-	-	-	-
Otros residentes	-	-	8	47	55	28	-
3. Valores distintos de acciones y participaciones	332	258	1 443	3 427	4 869	5 172	1 430
3e. Del cual euros	332	258	1 413	3 376	4 789	5 117	1 428
IFM	-	-	193	187	379	475	613
3e. Del cual euros	-	-	187	140	327	423	611
Del cual hasta dos años	-	-	177	132	309	314	51
3x. Monedas distintas del euro	-	-	6	47	52	52	1
Administraciones Públicas	-	-	1 139	3 089	4 227	4 132	552
3e. Del cual euros	-	-	1 117	3 085	4 202	4 132	552
Otros residentes	332	258	111	152	263	564	265
3e. Del cual euros	332	258	108	152	260	562	264
4. y 5. Instrumentos del mercado monetario, acciones y participaciones	-	-	-	-	-	-	0
C. RESTO DEL MUNDO	676	242	546	1 136	1 682	1 628	206
Préstamos y créditos (depósitos y adquisiciones temporales)	-	-	298	881	1 179	1 069	-
3. Valores distintos de acciones y participaciones	676	242	248	255	503	559	206
3e. Del cual euros	443	...	45	190	234
5. Acciones y participaciones	-	-	-	-	-	-	-
D. SIN CLASIFICAR	530	382	345	396	741	1 092	51
7. Otros activos	530	382	345	396	741	1 092	51
TOTAL ACTIVO	41 063	34 611	28 846	21 790	50 636	48 560	7 422

8. OTRAS INSTITUCIONES FINANCIERAS MONETARIAS

8.F Balance

D) Balance agregado de los componentes
Fondos del mercado monetario

Millones de euros

	Diciembre 1997 Balance de FIAMM que son FMM (a)	Enero 1998 Balance de FIAMM que son FMM (b)	Diciembre 1998			Enero 1999 Balance FMM=FIAMM (c)	Octubre 2014 Balance FMM
			Balance de FIAMM que son FMM (b)	Balance de FIAMM que no son FMM (b)	Balance total FIAMM 5=3+4		
	1	2	3	4	5=3+4	6	7
PASIVO							
10. Participaciones en los fondos del mercado monetario. Total	40 965	34 526	28 788	21 737	50 525	48 343	7 408
A. RESIDENTES EN ESPAÑA.	40 539	34 167	28 488	21 395	49 883	47 915	7 322
10. Participaciones en los fondos del mercado monetario	40 539	34 167	28 488	21 395	49 883	47 915	7 322
B. RESIDENTES EN OTROS PAÍSES DE LA UEM.	352	297	249	126	375	249	50
10. Participaciones en los fondos del mercado monetario	352	297	249	126	375	249	50
C. RESTO DEL MUNDO	74	62	50	216	266	180	36
10. Participaciones en los fondos del mercado monetario	74	62	50	216	266	180	36
D. SIN CLASIFICAR	98	84	58	53	112	216	14
14. Resto de pasivos	98	84	58	53	112	216	14
TOTAL PASIVO	41 063	34 611	28 846	21 790	50 636	48 560	7 422

Fuente: CNMV y elaboración propia

(a) A 31 de diciembre de 1997 los FMM son 106

(b) A 31 de diciembre de 1998 los FMM son los 136 incluidos en la lista aprobada y difundida (en abril de 1998) por el BCE.

(c) A partir de enero de 1999 los FMM se corresponden exactamente con la categoría legal de FIAMM.

8. OTRAS INSTITUCIONES FINANCIERAS MONETARIAS
D) Balance agregado de los componentes

8.91 Fondos del mercado monetario (a)
Balance. Resumen

Fuente: Comisión Nacional del Mercado de Valores y Banco de España

Millones de euros

Total activo = Total pasivo =2 a 4+9 = 5 a 8+9 = 10+14	Activo									Pasivo				
	Por residencia			Por instrumentos				Rúbricas no clasificadas	Participaciones emitidas (tenedores por residencia)				Otros pasivos no clasificados	
	Residentes en España (b)	Residentes en otros países de la UEM	Resto del mundo	Préstamos y créditos: depósitos y adquisiciones temporales	Valores distintos de acciones	Instrumentos del mercado monetario	Acciones y participaciones		Total	Residentes en España	Residentes en otros países de la UEM	Resto del mundo		
	2	3	4	5	6	7	8	9	10=11+12+13	11	12	13	14	
07	-	-	-	-	-	-	-	-	-	-	-	-	-	-
08	28 255	22 725	4 169	1 256	9 241	17 999	-	910	105	28 219	27 944	120	155	36
09	13 526	10 372	2 516	570	5 165	8 293	-	-	68	13 486	13 328	115	43	40
10	8 168	6 822	960	325	4 019	4 088	-	-	61	8 154	8 052	73	29	14
11	8 055	7 012	714	245	2 866	5 104	-	2	83	8 036	7 946	67	22	19
12	6 992	5 746	906	251	1 848	5 055	-	1	89	6 979	6 919	41	19	13
13 Ago	8 252	7 127	842	189	2 369	5 788	-	-	95	8 242	8 168	45	28	11
Sep	8 395	7 266	886	148	2 414	5 886	-	-	95	8 380	8 310	39	32	14
Oct	8 400	7 263	904	139	2 552	5 755	-	-	93	8 382	8 310	36	36	18
Nov	8 239	7 060	923	155	2 588	5 551	-	-	100	8 226	8 158	33	35	13
Dic	8 432	7 325	867	152	2 697	5 644	-	3	88	8 420	8 350	34	36	12
14 Ene	8 516	7 403	886	148	2 832	5 606	-	-	79	8 497	8 423	38	35	20
Feb	8 427	7 228	958	158	2 647	5 690	-	7	83	8 409	8 310	38	61	18
Mar	8 328	6 913	1 165	185	2 753	5 500	-	9	66	8 277	8 196	44	37	50
Abr	7 815	6 305	1 234	213	2 334	5 409	-	10	62	7 800	7 722	44	34	14
May	7 673	6 106	1 321	185	2 391	5 210	-	10	61	7 659	7 579	47	33	14
Jun	7 484	5 863	1 374	189	2 281	5 144	-	-	59	7 473	7 393	46	33	12
Jul	7 458	5 867	1 378	160	2 444	4 955	-	6	53	7 447	7 369	46	33	11
Ago	7 693	5 983	1 402	241	2 480	5 139	-	8	66	7 683	7 594	53	36	10
Sep	7 612	5 919	1 395	238	2 550	4 996	-	6	60	7 601	7 512	52	37	11
Oct	7 422	5 734	1 430	206	2 446	4 920	-	5	51	7 408	7 322	50	36	14

(a) Hasta el 31/12/97, 107 FIAMM se clasificaban como FMM. Desde el 1/1/98 hasta el 31/12/98, 136 FIAMM se clasificaban como FMM. Desde el 1/1/99 todos los FIAMM han pasado a clasificarse como FMM.

(b) Columna que tiene desarrollo en un cuadro posterior

8. OTRAS INSTITUCIONES FINANCIERAS MONETARIAS
D) Balance agregado de los componentes

8.92 Fondos del mercado monetario
Activo. Residentes en España

Fuente: Comisión Nacional del Mercado de Valores y Banco de España

Millones de euros

TOTAL	Préstamos y créditos (depósitos y adquisiciones temporales)				Valores distintos de acciones								Instrumentos del mercado monetario, acciones y participaciones	
	Total	IFM	AAPP	Otros sectores residentes	Del cual		Del cual		Del cual		Del cual			
					Euros	IFM	Euros	AAPP	Euros	Otros sectores residentes	Euros			
												Total		Euros
1=2+6+14	2	3	4	5	6	7	8	9	10	11	12	13	14	
07	-	-	-	-	-	-	-	-	-	-	-	-	-	-
08	22 725	9 019	9 017	-	2	12 796	12 796	7 708	7 708	2 893	2 893	2 195	2 195	910
09	10 372	5 165	5 030	-	135	5 207	5 207	1 507	1 507	3 015	3 015	685	685	-
10	6 822	4 004	3 937	-	67	2 818	2 818	993	993	1 552	1 552	273	273	-
11	7 012	2 866	2 855	-	10	4 147	4 147	1 162	1 162	2 796	2 796	188	188	-
12	5 746	1 846	1 823	-	23	3 899	3 899	1 142	1 142	2 525	2 525	231	231	1
13 Ago	7 127	2 349	2 349	-	1	4 777	4 777	905	905	3 434	3 434	438	438	-
Sep	7 266	2 394	2 394	-	-	4 872	4 872	925	925	3 519	3 519	428	428	-
Oct	7 263	2 532	2 526	-	6	4 731	4 731	914	914	3 433	3 433	384	384	-
Nov	7 060	2 568	2 565	-	2	4 493	4 493	852	852	3 292	3 292	349	349	-
Dic	7 325	2 677	2 675	-	1	4 646	4 646	850	850	3 455	3 455	342	342	3
14 Ene	7 403	2 812	2 808	-	4	4 592	4 592	860	860	3 398	3 398	333	333	-
Feb	7 228	2 627	2 626	-	1	4 598	4 598	926	926	3 317	3 317	355	355	3
Mar	6 913	2 733	2 733	-	-	4 171	4 171	979	979	2 857	2 857	336	336	9
Abr	6 305	2 334	2 331	-	3	3 962	3 962	962	962	2 625	2 625	374	374	10
May	6 106	2 391	2 391	-	0	3 704	3 704	956	956	2 312	2 312	437	437	10
Jun	5 863	2 281	2 281	-	-	3 581	3 581	1 017	1 017	2 125	2 125	439	439	-
Jul	5 867	2 444	2 444	-	-	3 419	3 419	1 066	1 066	1 853	1 853	499	499	4
Ago	5 983	2 480	2 480	-	-	3 499	3 499	1 071	1 071	1 787	1 787	641	641	5
Sep	5 919	2 550	2 550	-	-	3 365	3 365	1 024	1 024	1 697	1 697	644	644	5
Oct	5 734	2 446	2 445	-	1	3 284	3 284	980	980	1 631	1 631	673	673	5

NOTAS A LOS CUADROS DEL CAPÍTULO 8. OTRAS INSTITUCIONES FINANCIERAS MONETARIAS

Algunas rúbricas de los balances de las instituciones financieras monetarias según los estados de la zona del euro, que se publican en los capítulos 6 y 8 del Boletín Estadístico, registran cambios en diciembre de 2014 debido a la entrada en vigor de una nueva regulación contable. Estas modificaciones afectan exclusivamente a la forma de presentación de parte de la información y no inciden ni en las rúbricas de créditos y depósitos ni reflejan ningún cambio patrimonial en los balances de las entidades.

En concreto, la entrada en vigor de la Circular 5/2014, de 28 de noviembre, del Banco de España, por la que se modifica la Circular 4/2004, de 22 de diciembre, a entidades de crédito, sobre normas de información financiera pública y reservada, y modelos de estados financieros, y que incorpora los requerimientos estadísticos que fija la regulación del Banco Central Europeo¹, da lugar a un cambio en la presentación de algunas rúbricas del balance de los estados de la zona del euro. Este cambio supone que, a partir de diciembre de 2014, que son los datos que ahora se publican, y salvo los préstamos y depósitos, que siguen presentándose por el principal, el resto de rúbricas comienzan a difundirse según su valor en libros, avanzando así en el proceso de armonización con la información que se recoge con fines supervisores. Esto implica que, desde esa fecha, rúbricas como las "Acciones y participaciones" del activo se presentan neteadas de sus correcciones de valoración, y, a su vez, estas correcciones dejan de llevarse a la rúbrica de "Capital y reservas", como ocurría hasta ahora (véanse cuadros 8.2 y 8.3). Este cambio explica el grueso de la variación que se observa en diciembre de 2014 en el tamaño del balance total y en el de algunos componentes, como la cifra de acciones y participaciones o la de capital y reservas.

Cuadro 8.C

a. Fuente: CNMV. Las series históricas mensuales de las principales rúbricas se publican en el sitio web del Banco de España, www.bde.es apartado: Boletín Estadístico, cuadros 8.91 y 8.92.

Cuadro 8.1

- Véase detalle en los cuadros 8.2 y 8.3.
- Véase detalle en los cuadros 8.41 a 8.44.
- Véanse detalles en los cuadros 8.51 a 8.54.
- Véanse detalles en los cuadros 8.81 a 8.84.
- Véanse detalles en los cuadros 8.91 y 8.92.

Cuadro 8.2

- Véase detalle en el cuadro 8.4.
- Véase detalle en el cuadro 8.6.
- Véase detalle en el cuadro 8.12.

Cuadro 8.3

- Coincide con la suma de la columna 1 del cuadro 8.8 y la columna 11 del cuadro 8.91.
- Coincide con la suma de la columna 1 del cuadro 8.10 y la columna 12 del cuadro 8.91.
- Coincide con la suma de la columna 1 del cuadro 8.13 y la columna 13 del cuadro 8.91.
- Véase detalle en cuadro 8.13.
- Coincide con la suma de la columna 1 del cuadro 8.8, la columna 1 del cuadro 8.10 y la columna 1 del cuadro 8.13.
- Véase detalle por tenedores en cuadro 8.91, columnas 11 a 13.
- Coincide con la suma de la columna 2 del cuadro 8.8, la columna 2 del cuadro 8.10 y las columnas 2 y 11 del cuadro 8.13.

Cuadro 8.4

- Véase detalle en el cuadro 8.21.
- Véase detalle en el cuadro 8.22.

Cuadro 8.6

- Véase detalle en el cuadro 8.7.

Cuadro 8.8

- Véase detalle en los cuadros 8.21 y 8.25.
- Véase detalle en los cuadros 8.9, 8.22 y 8.28.

Cuadro 8.10

- Véase detalle en el cuadro 8.11.

Cuadro 8.13

- Hasta diciembre de 1998, el importe de las cesiones temporales está incluido en la columna 3.

Cuadro 8.21

- Véase detalle en el cuadro 8.25.

Cuadro 8.22

- Véase detalle en los cuadros 8.26 y 8.28.

Cuadro 8.26

- Salvo diferencias de ámbito institucional (véase esquema de sectorización) y del concepto de crédito esta columna coincide con la columna 1 del cuadro 4.13.

- b. Además de las precisiones recogidas en la nota anterior, debe tenerse en cuenta que este total recoge todos los préstamos y créditos concedidos a los hogares por las OIFM mientras que la columna 3 del cuadro 4.13 no incluye los destinados a financiar actividades productivas de los empresarios individuales. Estos últimos figuran en la columna 2 del cuadro 4.13 (junto a los que financian las actividades productivas de las empresas, tanto financieras como no financieras) y, separadamente en la columna 6 del cuadro 8.27.
- c. Esta columna coincide con la columna 4 del cuadro 4.13 y con la columna 15 del cuadro 8.27 y se detalla en las columnas 2 a 4 y 10 del cuadro 8.27.
- d. Esta columna coincide con la suma de las columnas 6 y 14 del cuadro 8.27.

Cuadro 8.27

- a. Este total coincide con la columna 6 del cuadro 8.26. Esta serie está disponible con periodicidad mensual en archivos csv.
- b. Hasta diciembre de 2013 se incluyen créditos con garantía hipotecaria. Después de esta fecha, se incluyen créditos que cuenten con una garantía real inmobiliaria, incluidas las instrumentadas como arrendamientos financieros, cualquiera que sea el inmueble recibido en garantía. Estas columnas se corresponden con las columnas 6 a 7 del cuadro 4.13.
- c. A partir de la edición de Junio de 2014, se ha producido una reclasificación de las entidades de contrapartida central, cuyos importes se han incorporado para toda la serie histórica.
- d. Esta columna coincide con la columna 13 del cuadro 4.13.
- e. Esta columna coincide con la columna 8 del cuadro 4.13.
- f. Esta serie está disponible con periodicidad mensual en archivos csv.
- g. Esta columna coincide con la columna 9 del cuadro 4.13.
- h. Esta columna coincide con la columna 4 del cuadro 4.13 y con la columna 7 del cuadro 8.26. Esta serie está disponible con periodicidad mensual en archivos csv.

Cuadro 8.29

- a. A más de tres meses.

Cuadro 8.30

- a. A más de tres meses.

Cuadro 8.41

- a. Columna que tiene desarrollo en el cuadro 8.43.

Cuadro 8.42

- a. Columna que tiene desarrollo en el cuadro 8.44.

Cuadro 8.E

- a. El sistema de reservas mínimas (coeficiente de caja) de la zona del euro entró en vigor a principios de enero de 1999. Este apéndice al cuadro 8.C pretende describir cuál es el ámbito conceptual del sistema de reservas mínimas en la zona del euro, que se basa en la información procedente del balance mensual de las entidades de crédito, es decir, de las instituciones que figuran en el cuadro 8.C columna b.
- b. Las discrepancias que pudiera haber entre los datos que figuran en la columna 2 y la suma de los códigos que figuran en la columna de conceptos se deben al desfase temporal entre la actualización de los balances (cuadro 8.C) y sus desarrollos en series históricas, y la de los pasivos computables en el coeficiente de reservas mínimas (cuadro 8.45).

Cuadro 8.51

- a. Columna que tiene desarrollo en el cuadro 8.53

Cuadro 8.52

- a. Columna que tiene desarrollo en el cuadro 8.54

Cuadro 8.81

- a. Columna que tiene desarrollo en el cuadro 8.83

Cuadro 8.82

- a. Columna que tiene desarrollo en el cuadro 8.84

Cuadro 8.F

- a. A 31 de diciembre de 1997 los FMM son 106.
- b. A 31 de diciembre de 1998 los FMM son los 136 incluidos en la lista aprobada y difundida (en abril de 1998) por el BCE.
- c. A partir de enero de 1999 los FMM se corresponden exactamente con la categoría de FIAMM.

Cuadro 8.91

- a. Hasta el 31/12/97, 107 FIAMM se clasificaban como FMM. Desde el 1/1/98, 136 FIAMM se clasificaban como FMM. Desde el 1/1/99 todos los FIAMM han pasado a clasificarse como FMM.
- b. Columna que tiene desarrollo en un cuadro posterior.

¹ Reglamento (UE) nº 1071/2013 del Banco Central Europeo relativo al balance del sector de las instituciones financieras monetarias, de 24 de septiembre de 2013

CAPÍTULO 9 INSTITUCIONES FINANCIERAS NO MONETARIAS, EXCEPTO EMPRESAS DE SEGUROS
Y FONDOS DE PENSIONES

9. INSTITUCIONES FINANCIERAS NO MONETARIAS (a)(b)

9.A Activo

A) Total sector

Conciliación entre los balances financieros de las CFEE y los balances oficiales

Datos referidos a Septiembre de 2008

Millones de euros

	Serie en cuadro/ columna (c)	Balances			Ajustes			Total CFEE
		Total (d)	Otros intermediarios financieros (cuadro 9.C) (d) y (e)	Auxiliares financieros (cuadro 9.F) (e)	Total	Jerar- quiza- ción de fuentes y otros	Valora- ción	
TOTAL ACTIVO BALANCE OFICIAL (I+II)		832 605	816 816	15 789				
I. ACTIVOS FINANCIEROS incluidos en CFEE	9.1/1	825 972	810 482	15 490	14 304	6 228	8 076	840 276
AF.2 Efectivo y depósitos		572 454	567 607	4 847	22	22		572 475
<i>Instituciones financieras</i>	9.1/3	572 332	567 485	4 847	22	22		572 354
<i>Resto del mundo</i>	9.1/5	122	122					122
AF.3 Valores distintos de acciones		115 772	106 836	8 936	207		207	115 979
331 Valores distintos de acciones a corto plazo		25 289	23 388	1 901	87		87	25 377
<i>Sociedades no financieras</i>	9.1/2	1 857	1 857		33		33	1 890
<i>Instituciones financieras</i>	9.1/3	17 925	17 925		11		11	17 936
<i>Administraciones Públicas</i>	9.1/4	5 508	3 606	1 901	43		43	5 550
332 Valores distintos de acciones a largo plazo		88 604	81 569	7 035	120		120	88 724
<i>Sociedades no financieras</i>	9.1/2	1 518	259	1 259				1 518
<i>Instituciones financieras</i>	9.1/3	20 670	20 368	302	-463		-463	20 207
<i>Administraciones Públicas</i>	9.1/4	11 878	6 528	5 349	408		408	12 285
<i>Resto del mundo</i>	9.1/5	54 538	54 413	125	175		175	54 713
34 Derivados financieros		1 879	1 879					1 879
<i>Instituciones financieras</i>	9.1/3	207	207					207
<i>Resto del mundo</i>	9.1/5	1 672	1 672					1 672
AF.4 Préstamos		58 540	58 507	33				58 540
<i>Sociedades no financieras, hogares e ISFLSH</i>	9.1/2	55 822	55 812	10				55 822
<i>Instituciones financieras</i>	9.1/3	1 486	1 462	23				1 486
<i>Administraciones Públicas</i>	9.1/4	1 233	1 233					1 233
AF.5 Acciones y otras participaciones		73 074	71 835	1 239	7 870		7 870	80 943
511/512 Acciones		52 912	51 894	1 018	7 244		7 244	60 156
<i>Sociedades no financieras</i>	9.1/2	16 080	15 469	610	11 001		11 001	27 081
<i>Instituciones financieras</i>	9.1/3	8 794	8 387	407	895		895	9 689
<i>Resto del mundo</i>	9.1/5	28 038	28 038	0	-4 652		-4 652	23 386
513 Otras participaciones (exc.fondos)		7 000	7 000					7 000
<i>Instituciones financieras</i>	9.1/3	7 000	7 000					7 000
52 Participaciones en fondos de inversión		13 162	12 941	221	625		625	13 787
<i>Instituciones financieras</i>	9.1/3	13 162	12 941	221	625		625	13 787
AF.7 Otras cuentas pendientes de cobro		6 131	5 696	435	6 207	6 207		12 338
<i>Sociedades no financieras, hogares e ISFLSH</i>					6 613
<i>Instituciones financieras</i>					5 726
II. ACTIVOS no incluidos en CFEE	...	6 633	6 334	299				
<i>Activo fijo</i>	...	6 633	6 334	299				

(a) Excepto Empresas de seguros y fondos de pensiones

(b) Dadas las peculiaridades de estos intermediarios financieros, se debe tener en cuenta que las Instituciones Financieras no Monetarias que aquí figuran son aquellas para las que se dispone de información en los registros estadísticos del Banco de España, hasta el momento de aparición de esta publicación.

(c) Referencia a la columna de Total CFEE.

(d) Cuando no se dispone de información para alguno de los agentes incluidos en la agrupación y se ha podido realizar una estimación, ésta se ha incorporado a los datos agregados. Se ha procedido de igual forma para los detalles de sectores de contrapartida de las distintas rúbricas del balance (ver cuadros 9.C y 9.F).

(e) Son Otros Intermediarios Financieros, porque las Instituciones Financieras Monetarias (capítulos 6 a 8) son, obviamente, los Intermediarios Financieros por excelencia (véase el esquema de sectorización que figura en este Boletín Estadístico).

9. INSTITUCIONES FINANCIERAS NO MONETARIAS (a)(b)

9.B Pasivo

A) Total sector

Conciliación entre los balances financieros de las CFEE y los balances oficiales

Datos referidos a Septiembre de 2008

Millones de euros

	Serie en cuadro/ columna (c)	Balances			Ajustes			Total CFEE
		Total (d)	Otros intermediarios financieros (cuadro 9.D) (d) y (e)	Auxiliares financieros (cuadro 9.G) (e)	Total	Jerar- quiza- ción de fuentes y otros	Valora- ción	
TOTAL PASIVO BALANCE OFICIAL (III+IV)		832 608	816 819	15 789				
III. PASIVOS incluidos en CFEE	9.1/7	825 922	816 819	9 104	-4 785	-2 686	-2 099	821 138
AF.2 Efectivo y depósitos	9.1/8	2 166	2 166					2 166
<i>Sociedades no financieras</i>	9.1/9	1 577	1 577					1 577
<i>Instituciones financieras</i>	9.1/10	589	589					589
AF.3 Valores distintos de acciones	9.1/14+15	569 514	569 514		-15 634		-15 634	553 880
331 Valores distintos de acciones a corto plazo	9.1/14	17 440	17 440					17 440
<i>Instituciones financieras</i>	9.1/14	83	83					83
<i>Resto del mundo</i>	9.1/14	17 358	17 358					17 358
332 Valores distintos de acciones a largo plazo	9.1/14	552 074	552 074		-15 634		-15 634	536 439
<i>Sociedades no financieras, hogares e ISFLSH</i>	9.1/14	5 559	5 559		-157		-157	5 402
<i>Instituciones financieras</i>	9.1/14	220 228	220 228		-6 237		-6 237	213 991
<i>Resto del mundo</i>	9.1/14	326 287	326 287		-9 240		-9 240	317 047
34 Derivados financieros	9.1/15	0		0				0
AF.4 Préstamos	9.1/8	22 009	21 723	285				22 009
<i>Sociedades no financieras</i>	9.1/9	80	80					80
<i>Instituciones financieras</i>	9.1/10	19 104	18 819	285				19 104
<i>Resto del mundo</i>	9.1/11	2 824	2 824					2 824
AF.5 Acciones y otras participaciones	9.1/12+13	225 632	220 722	4 910	10 401		10 401	236 033
511/512 Acciones	9.1/13	17 485	12 576	4 910	6 064		6 064	23 549
<i>Sociedades no financieras, hogares e ISFLSH</i>	9.1/13	5 892	5 824	67	2 457		2 457	8 349
<i>Instituciones financieras</i>	9.1/13	8 610	4 299	4 310	1 997		1 997	10 606
<i>Administraciones Públicas</i>	9.1/13	2 250	1 815	435				2 250
<i>Resto del mundo</i>	9.1/13	734	637	97	1 610		1 610	2 343
52 Participaciones en fondos de inversión	9.1/12	208 147	208 147		4 337		4 337	212 484
<i>Sociedades no financieras, hogares e ISFLSH</i>	9.1/12	160 824	160 824		2 503		2 503	163 327
<i>Instituciones financieras</i>	9.1/12	40 125	40 125		1 803		1 803	41 928
<i>Administraciones Públicas</i>	9.1/12	3 630	3 630					3 630
<i>Resto del mundo</i>	9.1/12	3 567	3 567		31		31	3 599
AF.7 Otras cuentas pendientes de pago	9.1/16	9 736	5 833	3 904	-2 686	-2 686		7 050
<i>Sociedades no financieras, hogares e ISFLSH</i>					4 368
<i>Instituciones financieras</i>					2 047
IV. PASIVOS no incluidos en CFEE		6 686		6 686				
Pro memoria								
Activos financieros netos (I-III)	9.1/17	50	-6 337	6 387	19 089			19 138

(a) Excepto Empresas de seguros y fondos de pensiones

(b) Dadas las peculiaridades de estos intermediarios financieros, se debe tener en cuenta que las Instituciones Financieras no Monetarias que aquí figuran son aquellas para las que se dispone de información en los registros estadísticos del Banco de España, hasta el momento de aparición de esta publicación.

(c) Referencia a la columna de Total CFEE.

(d) Cuando no se dispone de información para alguno de los agentes incluidos en la agrupación y se ha podido realizar una estimación, ésta se ha incorporado a los datos agregados. Se ha procedido de igual forma para los detalles de sectores de contrapartida de las distintas rúbricas del balance (ver cuadros 9.D y 9.G).

(e) Son Otros Intermediarios Financieros, porque las Instituciones Financieras Monetarias (capítulos 6 a 8) son, obviamente, los Intermediarios Financieros por excelencia (véase el esquema de sectorización que figura en este Boletín Estadístico).

9. INSTITUCIONES FINANCIERAS NO MONETARIAS (a)

A) Total sector
Balances

9.1 Activo y pasivo. Valoración de activos financieros y pasivos según SEC 95

BE, CNMV, DGSFP. Valoración según SEC 95

Millones de euros

	Activos financieros						Promemoria: Activos no financieros (b)	Pasivos										Activos financieros netos					
	Total	Sociedades no financieras, hogares e SFLSH	Instituciones financieras	Administraciones Públicas	Resto del mundo	7=8+12a15		Total	Depósitos y préstamos (c)				Participaciones de los fondos de inversión (d)	Acciones	Valores distintos de acciones y participaciones	Derivados financieros	Otras cuentas-pendientes de pago		17=1-7				
									Total	Sociedades no financieras	Instituciones financieras	Resto del mundo								13	14	15	16
01	216 756 42 186	68 498	29 222	76 850	1 281	216 348	10 519	786	9 709	49 139	439	31 631	27 861	...	6 898	409							
02	215 087 51 217	68 573	23 857	71 440	1 580	213 278	11 741	698	10 302	741 124	017	26 286	47 070	...	4 163	1 809							
03	284 785 70 588	99 326	22 266	92 605	2 228	282 383	11 974	540	9 365	2 069	156 087	29 904	78 932	-0	5 487	2 402							
04 /	328 484 81 715	125 975	21 335	99 458	2 502	326 758	13 413	520	10 828	2 064	196 993	8 537	100 636	0	7 179	1 726							
///	339 961 85 548	133 491	20 573	100 349	2 819	338 410	12 511	507	10 203	1 801	199 442	8 597	110 994	0	6 865	1 551							
IV	376 709 98 147	149 344	22 950	106 267	3 023	374 281	10 746	487	8 225	2 034	208 427	9 567	138 840	0	6 702	2 428							
05 /	406 909 96 373	175 551	22 218	112 768	3 149	406 968	13 172	472	10 847	1 852	217 845	10 143	158 334	-	7 474	-59							
///	460 068 69 371	249 763	22 361	118 573	3 611	459 909	13 483	485	10 767	2 231	227 468	13 133	196 921	0	8 904	160							
IV	480 143 62 681	269 182	23 356	124 924	3 871	480 817	13 027	525	9 644	2 858	238 428	14 151	206 201	-0	9 010	-673							
06 /	579 999 71 652	339 796	21 947	146 603	4 428	582 478	13 141	552	9 600	2 990	274 164	16 164	269 594	0	9 416	-2 479							
///	610 506 75 131	372 429	21 878	141 067	5 128	612 159	12 636	606	9 434	2 596	271 608	13 526	306 360	0	8 029	-1 653							
IV	643 911 78 937	398 957	22 474	143 543	5 430	647 975	12 550	906	8 489	3 156	283 136	17 729	322 554	-0	12 005	-4 064							
07 /	773 050 88 115	510 905	23 789	150 241	5 891	778 598	13 852	1 310	8 818	3 723	317 123	24 344	413 794	-	9 485	-5 547							
///	819 127 93 110	548 706	22 078	155 234	6 499	822 167	17 345	999	11 020	5 327	323 009	25 307	446 265	0	10 241	-3 040							
IV	824 859 96 802	568 240	21 784	138 033	6 469	823 542	17 627	1 298	10 388	5 941	317 961	24 001	452 935	-0	11 018	1 318							
08 /	819 335 89 824	612 830	18 871	97 810	6 572	810 751	26 919	1 533	21 224	4 162	242 848	22 638	509 925	-0	8 422	8 584							
///	847 232 92 831	644 427	19 518	90 456	6 585	830 945	27 929	1 654	23 117	3 157	226 715	22 755	545 502	-0	8 045	16 287							
IV	840 276 92 923	648 392	19 068	79 893	6 633	821 138	24 175	1 657	19 693	2 824	212 484	23 549	553 880	0	7 050	19 138							

(a) Excepto Empresas de seguros y fondos de pensiones.

(b) Datos según balance.

(c) Incluidas cesiones temporales de activos.

(d) Excluidos los Fondos del mercado monetario que figuran en los cuadros 8.F y siguientes.

Millones de euros

9. INSTITUCIONES FINANCIERAS NO MONETARIAS (a)(b)
 B) Otros intermediarios financieros (c)
 Conciliación entre los balances financieros de las CFEE y los balances oficiales

Datos referidos a Septiembre de 2008

	Serie en cuadro/columna (d)	Balances										Ajustes			Total CFEE
		Total (e)	IIC mobiliarias (excepto FMM) (cuadro 9.IE)	Sociedades de valores	Fondos de titulización (f)	Sociedades y fondos de capital riesgo (f)	Fondos de inversión inmobiliaria	Holding de instituciones financieras (f)	Emisores de participaciones preferentes (f)	Total	Jerarquización de fuentes	Valoración			
TOTAL ACTIVO BALANCE OFICIAL (I-II)	9.12/1	816 816	194 882	16 510	404 337	13 431	6 666	6 316	174 673	12 364	6 012	6 352	822 846		
I. ACTIVOS FINANCIEROS INCLUIDOS EN CFEE		810 482	194 882	16 461	403 817	13 431	903	6 315	174 673	12 364	6 012	6 352	822 846		
AF.2 Efectivo y depósitos	9.12/3	567 607	43 963	8 628	370 216	930	749	198	142 923	22	22	22	567 607		
Instituciones financieras	9.12/5	567 485	43 841	8 628	370 216	930	749	198	142 923	22	22	22	567 507		
Resto del mundo		122	122										122		
AF.3 Valores distintos de acciones		106 836	104 345	1 852	558		80			55		55	106 891		
331 Valores distintos de acciones a corto plazo	9.12/2	23 388	23 232	122			34			130		130	23 518		
Sociedades no financieras	9.12/3	1 857	1 810	12			34			33		33	1 890		
Instituciones financieras	9.12/3	17 925	17 925							11		11	17 936		
Administraciones Públicas	9.12/4	3 606	3 497	109						86		86	3 692		
332 Valores distintos de acciones a largo plazo	9.12/2	81 569	79 234	1 730	558		46			-75		-75	81 494		
Sociedades no financieras	9.12/2	259	258	1									259		
Instituciones financieras	9.12/3	20 368	18 660	1 662			46			-469		-469	19 899		
Administraciones Públicas	9.12/4	6 528	6 510	18						220		220	6 748		
Resto del mundo	9.12/5	54 413	53 806	49	558					175		175	54 588		
34 Derivados financieros	9.12/2	1 879	1 879										1 879		
Instituciones financieras	9.12/3	207	207										207		
Resto del mundo		1 672	1 672										1 672		
AF.4 Préstamos	9.12/4	56 507	1 159	303	32 294				24 751				58 507		
Sociedades no financieras, hogares e ISFLSH		55 812			31 061				24 751				55 812		
Instituciones financieras	9.12/2	1 462	1 159	303									1 462		
Administraciones Públicas		1 233			1 233								1 233		
AF.5 Acciones y otras participaciones	9.12/3	71 835	48 716	2 949		7 452		5 718	7 000	6 298		6 298	78 133		
511/512 Acciones	9.12/5	51 884	35 796	2 928		7 452		5 718		5 879		5 879	57 773		
Sociedades no financieras		15 469	7 783	235		7 452				10 131		10 131	25 600		
Instituciones financieras	9.12/3	8 387	2 507	162				5 718		400		400	8 787		
Resto del mundo		28 038	25 507	2 531						-4 652		-4 652	23 386		
513 Otras participaciones	9.12/2	7 000							7 000				7 000		
Instituciones financieras	9.12/3	12 941	12 920	21					7 000	419		419	13 360		
Resto del mundo	9.12/6	12 941	12 920	21						419		419	13 360		
AF.7 Otras cuentas pendientes de cobro	...	5 696	-3 301	2 728	748	5 049	74	398		5 990		5 990	11 687		
Sociedades no financieras, hogares e ISFLSH													6 355		
Instituciones financieras													5 332		
II. ACTIVOS NO INCLUIDOS EN CFEE	...	6 334	0	50	520		5 763	1							
Activo filio		6 334	0	50	520		5 763	1							

(a) Excepto Empresas de seguros y fondos de pensiones

(b) Dadas las peculiaridades de estos intermediarios financieros, se debe tener en cuenta que las Instituciones financieras no monetarias que aquí figuran son aquellas para las que se dispone de información en los registros estadísticos del Banco de España, hasta el momento de aparición de esta publicación.

(c) Son Otros intermediarios financieros, porque las Instituciones financieras monetarias (capítulos 6 a 8) son, obviamente, los intermediarios financieros por excelencia (véase el esquema de sectorización que figura en este Boletín Estadístico).

(d) Referencia a la columna del Total CFEE.

9. INSTITUCIONES FINANCIERAS NO MONETARIAS (a)(b)
 B) Otros intermediarios financieros (c)
 Conciliación entre los balances financieros de las CFEE y los balances oficiales

Datos referidos a Septiembre de 2008

Millones de euros

Serie en cuadro/columna (d)	Total (e)	Balances							Ajustes			Total CFEE
		Total (e)	IIC mobiliarias (excepto FMM) (cuadro 9.E)	Sociedades de valores	Fondos de titulización (f)	Sociedades y fondos de capital riesgo (f)	Fondos de inversión inmobiliaria	Holding de instituciones financieras (f)	Emisores de participaciones preferentes (f)	Total	Jerarquización de fuentes	
TOTAL PASIVO BALANCE OFICIAL (III-IV)	816 819	194 882	16 510	404 337	13 431	6 666	6 319	174 673				
III. PASIVOS incluidos en CFEE	816 819	194 882	16 510	404 337	13 431	6 666	6 319	174 673	-5 415	-2 214	-3 201	811 404
AF.2 Efectivo y depósitos	2 166		2 166									2 166
Sociedades no financieras	1 577											1 577
Instituciones financieras	589											589
AF.3 Valores distintos de acciones	569 514			397 731			975	156 150	-15 634		-15 634	553 880
331 Valores distintos de acciones a corto plazo	17 440			499				13 807				17 440
Instituciones financieras	83											83
Resto del mundo	17 358											17 358
332 Valores distintos de acciones a largo plazo	552 074			397 232			975	153 867	-15 634		-15 634	536 439
Sociedades no financieras, hogares e ISFLSH	5 559						941		-157		-157	5 402
Instituciones financieras	220 228						34		-6 237		-6 237	213 991
Resto del mundo	326 287								-9 240		-9 240	317 047
AF.4 Préstamos	21 723		10 507	4 200		9		7 000				21 723
Sociedades no financieras	80											80
Instituciones financieras	18 819		7 602	4 200		9		7 000				18 819
Resto del mundo	2 824		2 824									2 824
AF.5 Acciones y otras participaciones	220 722	192 808	1 864		14 748	6 263	5 040		9 294		9 294	230 016
511/512 Acciones	12 576		1 864		5 672		5 040		4 956		4 956	17 532
Sociedades no financieras, hogares e ISFLSH	5 824								2 457		2 457	8 282
Instituciones financieras	4 299								1 000		1 000	5 299
Administraciones Públicas	1 815								1 499		1 499	1 815
Resto del mundo	637								4 337		4 337	212 484
52 Participaciones y acciones emitidas por fondos y sociedades de inversión	208 147	192 808			9 076	6 263			2 503		2 503	163 327
Sociedades no financieras, hogares e ISFLSH	160 824	154 561							1 803		1 803	41 928
Instituciones financieras	40 125	34 680							31		31	3 630
Administraciones Públicas	3 630	3 567										3 599
Resto del mundo	3 567											
AF.7 Otras cuentas pendientes de pago	5 833	2 074	1 974	2 406	-1 315	387	307		-2 214			3 619
Sociedades no financieras, hogares e ISFLSH												2 350
Instituciones financieras												634
IV. PASIVOS no incluidos en CFEE												
Pro memoria												
Activos financieros netos (I-III)	-6 337	-0	-50	-520		-5 763	-4		17 779			11 442

(e) Cuando no se dispone de información para alguno de los agentes incluidos en la agrupación y se ha podido realizar una estimación, ésta se ha incorporado a los datos agregados. Se ha procedido de igual forma para los detalles de sectores de contrapartida de las distintas rubricas del balance.

(f) Datos estimados.

9. INSTITUCIONES FINANCIERAS NO MONETARIAS (a)
 B) Otros intermediarios financieros: Instituciones de inversión colectiva (b)
 Conciliación entre los balances financieros de las CFEE y los balances oficiales

9.E Activo y pasivo

Datos referidos a Septiembre de 2008

Millones de euros

	Serie en cuadro/ columna (c)	Balances				Ajustes			Total CFEE
		Total	Fondos de inversión mobiliaria (b)	Sociedades de inversión de capital fijo	Sociedades de inversión de capital variable	Total	Jerar- quiza- ción de fuentes y otros	Valora- ción	
TOTAL ACTIVO BALANCE OFICIAL (I+II)		194 882	168 011		26 871				
I. ACTIVOS FINANCIEROS incluidos en CFEE	9.21/2	194 882	168 011		26 870	1 049	6 009	-4 960	195 930
AF.2 Efectivo y depósitos		43 963	34 846		9 117				43 963
<i>Instituciones financieras</i>	9.23/2	43 841				43 841
<i>Resto del mundo</i>	9.23/11	122				122
AF.3 Valores distintos de acciones		104 345	97 672		6 673	21		21	104 366
331 Valores distintos de acciones a corto plazo		23 232	20 770		2 462	134		134	23 366
<i>Sociedades no financieras</i>	9.22/4	1 810	1 156	...	654	35		35	1 845
<i>Instituciones financieras</i>	9.23/5	17 925	16 506	...	1 419	11		11	17 936
<i>Administraciones Públicas</i>	9.22/10+13	3 497	3 108	...	389	88		88	3 585
332 Valores distintos de acciones a largo plazo		79 234	75 121		4 113	-114		-114	79 121
<i>Sociedades no financieras</i>	9.22/5	258	104	...	154				258
<i>Instituciones financieras</i>	9.23/6	18 660	17 889	...	771	-507		-507	18 153
<i>Administraciones Públicas</i>	9.22/11+14	6 510	5 957	...	553	219		219	6 730
<i>Resto del mundo</i>	9.23/13	53 806	51 171	...	2 635	174		174	53 980
34 Derivados financieros		1 879	1 781		98				1 879
<i>Instituciones financieras</i>	9.23/7	207	268	...	-61				207
<i>Resto del mundo</i>	9.23/14	1 672	1 513	...	159				1 672
AF.4 Préstamos		1 159	1 159						1 159
<i>Instituciones financieras</i>		1 159	1 159						1 159
AF.5 Acciones y otras participaciones		48 716	35 998		12 718	-4 981		-4 981	43 735
511/512 Acciones		35 796	24 356		11 441	-5 400		-5 400	30 396
<i>Sociedades no financieras</i>		7 783	4 565	...	3 217	-830		-830	6 953
<i>Instituciones financieras</i>		2 507	1 446	...	1 060	-338		-338	2 169
<i>Resto del mundo</i>		25 507	18 344	...	7 163	-4 232		-4 232	21 275
52 Participaciones en fondos de inversión		12 920	11 642		1 277	419		419	13 339
<i>Instituciones financieras</i>		12 920	11 642	...	1 277	419		419	13 339
AF.7 Otras cuentas pendientes de cobro		-3 301	-1 664		-1 637	6 009	6 009		2 708
<i>Sociedades no financieras</i>	9.22/7				1 447
<i>Instituciones financieras</i>	9.23/9				1 261
II. ACTIVOS no incluidos en CFEE		0			0				
<i>Activo fijo</i>	9.21/8	0		...	0				
TOTAL PASIVO BALANCE OFICIAL (III+IV)		194 882	168 011		26 871				
III. PASIVOS incluidos en CFEE		194 882	168 011		26 871	1 767	-302	2 070	196 649
AF.5 Acciones y otras participaciones		192 808	166 285		26 523	2 070		2 070	194 878
511/512 Acciones									
<i>Sociedades no financieras, hogares e ISFLSH</i>				...					
<i>Instituciones financieras</i>				...					
<i>Resto del mundo</i>				...					
52 Participaciones y acciones emitidas por fondos y sociedades de inversión		192 808	166 285		26 523	2 070		2 070	194 878
<i>Sociedades no financieras, hogares e ISFLSH</i>				...					154 796
<i>Instituciones financieras</i>				...					36 483
<i>Resto del mundo</i>				...					3 599
AF.7 Otras cuentas pendientes de pago	9.24/10	2 074	1 726		348	-302	-302		1 772
IV. PASIVOS no incluidos en CFEE									
Pro memoria									
Activos financieros netos (I-III)		-0			-0	-719			-719

(a) Excepto Empresas de seguros y fondos de pensiones.

(b) IIC en valores mobiliarios, excepto Fondos del mercado monetario considerados Instituciones Financieras Monetarias que figuran en el capítulo 8 (cuadros 8.F, 8.91 y 8.92).

(c) Referencia a la columna de Total CFEE.

9. INSTITUCIONES FINANCIERAS NO MONETARIAS (a)

C) Auxiliares financieros (b)

Cconciliación entre los balances financieros de las CFEE y los balances oficiales

Datos referidos a Septiembre de 2008

9.F Activo

Millones de euros

Serie en cuadro/columna (c)	Datos según balance											Ajustes			Total CFEE
	Total (d)	Fondos garantía depósitos (e)	Gestoras fondos inversión (e)	Garantía recíproca	Agencias de valores	Gestoras fondos pensiones (e)(f)	Sociedades de tasación (e)	Gestoras de cartera (e)	Gestoras de capital riesgo	CLEA (g)	Establecimientos de cambio moneda extranjera	Receptoras bolsas y derivados, AIAF e Iberclear (h)	Total	Jerarquización de fuentes y otros	
TOTAL ACTIVO BALANCE OFICIAL (I-II)	15 789	6 687	4 038	768	250	511	256	48	3 233	1 940	216	1 723	17 430
I. ACTIVOS FINANCIEROS incluidos en CFEE	15 480	...	3 852	735	243	47	1 940	216	1 723	17 430
AF.2 Efectivo y depósitos	4 847	...	895	252	172	34	-0	...	-0	4 847
<i>Instituciones financieras</i>	<i>4 847</i>	...	<i>895</i>	<i>252</i>	<i>172</i>	<i>34</i>	<i>-0</i>	...	<i>-0</i>	<i>4 847</i>
AF.3 Valores distintos de acciones	8 936	...	1 905	439	0	3	152	...	152	9 089
331 Valores distintos de acciones a corto plazo	1 901	...	185	-43	...	-43	1 859
<i>Sociedades no financieras</i>
<i>Instituciones financieras</i>
<i>Administraciones Públicas</i>	<i>1 901</i>	...	<i>185</i>	<i>-43</i>	...	<i>-43</i>	<i>1 859</i>
332 Valores distintos de acciones a largo plazo	7 035	...	1 720	...	0	3	195	...	195	7 230
<i>Sociedades no financieras</i>	<i>1 259</i>	...	<i>1 168</i>	<i>0</i>	<i>7</i>	...	<i>7</i>	<i>1 259</i>
<i>Instituciones financieras</i>	<i>302</i>	...	<i>1</i>	<i>2</i>	<i>188</i>	...	<i>188</i>	<i>308</i>
<i>Administraciones Públicas</i>	<i>5 349</i>	...	<i>550</i>	...	<i>0</i>	<i>1</i>	<i>1</i>	...	<i>1</i>	<i>5 537</i>
<i>Resto del mundo</i>	<i>125</i>	...	<i>2</i>	<i>125</i>
AF.4 Préstamos	33	8	33
<i>Sociedades no financieras, hogares e ISPLSH</i>	<i>10</i>	<i>8</i>	<i>10</i>
<i>Instituciones financieras</i>	<i>23</i>	<i>23</i>
AF.5 Acciones y otras participaciones	1 239	...	402	19	29	4	1 571	...	1 571	2 810
511/512 Acciones	1 018	...	402	19	7	4	1 366	...	1 366	2 383
<i>Sociedades no financieras</i>	<i>610</i>	...	<i>5</i>	...	<i>7</i>	<i>4</i>	<i>870</i>	...	<i>870</i>	<i>1 481</i>
<i>Instituciones financieras</i>	<i>407</i>	...	<i>397</i>	<i>0</i>	<i>495</i>	...	<i>495</i>	<i>902</i>
<i>Resto del mundo</i>	<i>0</i>	...	<i>0</i>	<i>-0</i>	...	<i>-0</i>	<i>0</i>
52 Participaciones en fondos de inversión	221	22	206	...	206	427
<i>Instituciones financieras</i>	<i>221</i>	<i>22</i>	<i>206</i>	...	<i>206</i>	<i>427</i>
AF.7 Otras cuentas pendientes de cobro	435	...	649	24	33	6	216	...	216	651
<i>Sociedades no financieras, hogares e ISPLSH</i>	<i>237</i>
<i>Instituciones financieras</i>	<i>394</i>
II. ACTIVOS no incluidos en CFEE	299	...	186	33	7	1
<i>Activo fijo</i>	<i>299</i>	...	<i>186</i>	<i>33</i>	<i>7</i>	<i>1</i>

9. INSTITUCIONES FINANCIERAS NO MONETARIAS (a)

C) Auxiliares financieros (b)

Conciliación entre los balances financieros de las CFEE y los balances oficiales

9.9 Pasivo

Datos referidos a Septiembre de 2008

Millones de euros

Serie en cuadro/columna (c)	Datos según balance											Ajustes		Total CFEE	
	Total (d)	Fondos garantía depósitos (e)	Gestoras fondos inversión (e)	Garantía recíproca	Agencias de valores	Gestoras fondos pensiones (e)/(f)	Sociedades de tasación (e)	Gestoras de cartera (e)	Gestoras de capital riesgo	CLEA (g)	Establecimientos de cambio moneda extranjera	Receptoras bolsas y derivados, AIAF e Iberclear (h)	Total		Jerarquización de fuentes y otros
TOTAL PASIVO BALANCE OFICIAL (III+IV)	15 789	6 687	4 038	768	250	511	256	48	3 233	...			
III. PASIVOS incluidos en CFEE	9 104	...	4 038	768	250	511	256	48	3 233	...	-472	1 102	9 734
AF.3 Valores distintos de acciones		0
34 Derivados financieros		0
AF.4 Préstamos	285	...	252	0	8	285
<i>Instituciones financieras</i>	<i>285</i>	...	<i>252</i>	<i>0</i>	<i>8</i>	<i>285</i>
AF.5 Acciones y otras participaciones	4 910	...	2 834	637	167	39	1 108	6 017
511/512 Acciones	4 910	...	2 834	637	167	39	1 108	6 017
<i>Sociedades no financieras, hogares e ISFLSH</i>	<i>67</i>	<i>67</i>
<i>Instituciones financieras</i>	<i>4 310</i>	<i>997</i>	<i>5 307</i>
<i>Administraciones Públicas</i>	<i>435</i>	<i>435</i>	<i>435</i>
<i>Resto del mundo</i>	<i>97</i>	<i>111</i>	<i>208</i>
AF.7 Otras cuentas pendientes de pago	3 904	...	952	130	72	9	-472	3 432	
<i>Sociedades no financieras, hogares e ISFLSH</i>	<i>2 018</i>
<i>Instituciones financieras</i>	<i>1 414</i>
IV. PASIVOS no incluidos en CFEE	6 686	
Pro memoria		
Activos financieros netos (I-III)	6 387	...	-186	-33	-7	-1	1 310	7 696

(a) Excepto Empresas de seguros y fondos de pensiones.

(b) Dadas las peculiaridades de estos auxiliares a la intermediación financiera, se debe tener en cuenta que los Auxiliares financieros que aquí figuran son aquellos para los que se dispone de información en los registros estadísticos del Banco de España, hasta el momento de aparición de esta publicación

(c) Referencia a la columna de Total CFEE

(d) Cuando no se dispone de información para alguno de los agentes incluidos en la agrupación y se ha podido realizar una estimación, ésta se ha incorporado a los datos agregados. Se ha procedido de igual forma para los detalles de sectores de contrapartida de las distintas rubricas del balance

(e) Datos provisionales

(f) Sólo entidades gestora puras. El resto son entidades aseguradoras autorizadas para operar en España en seguros de vida y que realizan también la actividad de gestión de fondos de pensiones (incluidas en el Capítulo 10 de este boletín).

(g) CLEA: Comisión Liquidadora de Entidades Aseguradoras. La Ley 44/2002 suprime este organismo cuyas funciones asume el Consorcio de Compensación de Seguros.

(h) AIAF: Asociación de Intermediarios de Activos Financieros. Iberclear: Depositario Central de Valores Español

9. INSTITUCIONES FINANCIERAS NO MONETARIAS
C) Auxiliares financieros: Sociedades de Tasación
Datos de actividad de las tasadoras

9.55 Distribución de la clientela y finalidad de las tasaciones: importe de tasaciones

BE

Millones de euros

	Por clientela: total de tasaciones					Por finalidad: tasaciones de inmuebles				
	Total	Entidades de depósito	Otras instituciones financieras	Personas físicas	Resto	Total	Finalidad hipotecaria	Otras requeridas para entidades de crédito	Otras requeridas para otras instituciones financieras	Resto
	1=2 a 5	2	3	4	5	6=7 a 10	7	8	9	10
04	567 313	448 764	12 650	20 832	85 067	560 318	497 683	459	3 971	58 204
05	758 438	570 432	16 826	25 389	145 792	751 861	646 111	10 993	4 176	90 581
06	857 922	646 122	21 283	34 620	155 896	849 349	742 591	1 007	9 000	96 750
07	841 752	608 850	23 174	55 827	153 900	831 442	692 936	1 881	9 369	127 256
08	695 342	442 012	23 750	47 942	181 637	684 799	504 332	3 948	14 442	162 077
09	569 853	359 339	21 640	28 784	160 090	564 495	394 462	5 095	16 942	147 996
10	449 910	285 009	16 643	26 761	121 497	444 832	282 768	6 873	11 733	143 459
11	384 656	230 224	11 685	21 392	121 354	377 258	199 566	17 109	9 298	151 285
12	336 412	181 029	12 328	10 528	132 528	333 558	161 507	17 512	10 600	143 939
13	264 625	144 603	14 738	10 738	94 545	259 490	124 193	19 127	9 491	106 679
10 //	205 102	128 684	8 057	11 787	56 575	202 809	127 051	4 106	5 430	66 222
11 /	196 645	118 667	6 346	10 205	61 427	192 635	110 603	5 281	3 991	72 761
11 //	188 010	111 558	5 338	11 188	59 927	184 623	88 963	11 828	5 307	78 524
12 /	180 487	96 691	4 489	6 359	72 949	178 879	89 938	7 265	3 765	77 911
12 //	155 925	84 338	7 839	4 169	59 579	154 680	71 569	10 247	6 835	66 029
13 /	130 095	68 849	6 505	5 088	49 653	126 819	56 487	7 916	4 053	58 363
13 //	134 530	75 754	8 233	5 650	44 892	132 671	67 706	11 211	5 438	48 316
14 /	164 368	98 997	3 442	5 635	56 294	162 126	63 483	10 428	1 915	86 299

9. INSTITUCIONES FINANCIERAS NO MONETARIAS
C) Auxiliares financieros: Sociedades de Tasación
Datos de actividad de las tasadoras

9.56 Distribución geográfica de las tasaciones de inmuebles: número de tasaciones e importe

BE

Millones de euros y número en miles

	Nº de tasaciones							Importe de tasaciones						
	Total	España (a)	Extranjero	Para municipios españoles				Total	España (b)	Extranjero	Para municipios españoles			
				Madrid y Barcelona	> de 500000 habitantes	Entre 100000 y 500000 habitantes	Resto				Madrid y Barcelona	> de 500000 habitantes	Entre 100000 y 500000 habitantes	Resto
1=2+3	2=4 a 7	3	4	5	6	7	8=9+10	9=11 a 14	10	11	12	13	14	
04	1 610,8	1 609,0	1,8	149,8	97,2	386,4	975,6	560 318	559 275	1 042	77 070	28 101	125 841	328 264
05	1 798,1	1 796,6	1,5	147,1	125,3	423,41	100,8	751 861	750 347	1 514	97 723	46 599	161 650	444 374
06	1 779,0	1 777,7	1,4	141,7	118,4	412,91	104,6	849 349	846 413	2 936	97 569	54 828	180 784	513 231
07	1 510,8	1 509,4	1,4	121,6	98,6	360,4	928,9	831 442	822 293	9 149	106 305	51 743	185 019	479 226
08	1 093,0	1 091,5	1,5	92,7	52,9	250,4	695,5	684 799	676 480	8 319	115 413	38 539	151 020	371 508
09	1 043,8	1 042,5	1,3	95,3	54,3	247,1	645,9	564 495	558 201	6 294	83 890	36 736	130 856	306 718
10	964,1	963,1	1,0	90,7	51,5	236,0	584,9	444 832	439 813	5 020	72 016	25 602	102 333	239 862
11	760,0	759,2	0,8	65,2	36,8	180,7	476,4	377 258	372 446	4 812	52 894	21 587	84 305	213 660
12	751,6	751,0	0,7	59,9	34,0	171,4	485,7	333 558	327 079	6 479	53 242	19 826	75 544	178 467
13	651,1	650,7	0,4	51,4	30,8	157,3	411,1	259 490	255 817	3 674	41 971	16 075	62 001	135 769
10 //	451,3	450,8	0,5	41,9	24,6	111,3	273,0	202 809	200 753	2 056	33 154	12 618	45 368	109 612
11 /	404,5	404,0	0,5	35,7	19,5	99,8	249,0	192 635	190 079	2 556	23 785	11 443	45 659	109 191
11 //	355,5	355,2	0,3	29,5	17,3	81,0	227,4	184 623	182 367	2 256	29 109	10 144	38 646	104 469
12 /	368,7	368,3	0,4	31,6	16,8	87,3	232,6	178 879	174 983	3 896	28 974	10 633	40 115	95 260
12 //	382,9	382,6	0,3	28,3	17,1	84,1	253,1	154 680	152 096	2 583	24 268	9 192	35 428	83 207
13 /	321,4	321,2	0,2	24,4	15,1	78,6	203,1	126 819	125 282	1 537	19 188	7 691	30 812	67 591
13 //	329,6	329,4	0,2	27,0	15,8	78,7	208,0	132 671	130 534	2 137	22 783	8 384	31 189	68 178
14 /	400,8	400,4	0,4	30,9	20,9	97,9	250,8	162 126	161 169	957	27 002	9 856	37 722	86 590

Véanse notas al final del capítulo.

9. INSTITUCIONES FINANCIERAS NO MONETARIAS
C) Auxiliares financieros: Sociedades de Tasación
Datos de actividad de las tasadoras

BE

9.57 Distribución geográfica de las tasaciones de viviendas: número de tasaciones e importe

Millones de euros y número en miles

	Nº de tasaciones							Importe de tasaciones						
	Total	España (a)	Extranjero	Para municipios españoles				Total	España (b)	Extranjero	Para municipios españoles			
				Madrid y Barcelona	> de 500000 habitantes	Entre 100000 y 500000 habitantes	Resto				Madrid y Barcelona	> de 500000 habitantes	Entre 100000 y 500000 habitantes	Resto
1=2+3	2=4 a 7	3	4	5	6	7	8=9+10	9=11 a 14	10	11	12	13	14	
10	666,3	665,9	0,4	66,7	37,8	164,3	397,2	152 729	152 426	303	22 100	8 258	36 695	85 373
11	490,0	489,8	0,2	44,3	25,0	119,3	301,1	103 412	103 162	250	14 156	5 036	24 232	59 737
12	445,3	445,2	0,1	38,8	21,4	103,4	281,6	83 350	83 281	69	10 919	3 909	19 224	49 229
13	386,5	386,4	0,0	33,6	19,4	93,9	239,6	67 853	67 839	15	8 696	3 009	16 053	40 081
10 //	311,3	311,1	0,2	31,1	17,8	77,7	184,4	70 002	69 956	46	10 014	3 816	17 007	39 119
11 /	266,0	265,9	0,1	24,8	13,7	66,8	160,6	56 823	56 592	231	7 844	2 787	13 604	32 357
11 //	224,0	223,9	0,1	19,5	11,3	52,5	140,6	46 589	46 570	19	6 312	2 249	10 628	27 381
12 /	222,8	222,8	0,1	20,5	10,8	53,4	138,1	43 270	43 213	57	6 008	2 030	10 212	24 963
12 //	222,5	222,4	0,0	18,3	10,6	50,1	143,5	40 080	40 068	12	4 911	1 880	9 011	24 266
13 /	189,7	189,7	0,0	16,0	9,3	46,6	117,8	33 342	33 335	7	4 227	1 494	7 884	19 729
13 //	196,8	196,8	0,0	17,6	10,1	47,2	121,8	34 511	34 504	7	4 469	1 514	8 169	20 351
14 /	234,1	234,1	0,1	19,9	12,7	58,1	143,4	41 058	41 046	12	5 315	1 887	9 566	24 278

Véanse notas al final del capítulo.

9. INSTITUCIONES FINANCIERAS NO MONETARIAS
C) Auxiliares financieros: Sociedades de Tasación
Datos de actividad de las tasadoras

BE

9.58 Distribución geográfica de las tasaciones de inmuebles por Comunidades Autónomas: número de tasaciones (a)

Número en miles

	Andalucía (b)	Aragón	Asturias	Baleares	Canarias	Cantabria	Castilla-La Mancha	Castilla y León	Cataluña	Extremadura	Galicia	La Rioja	Madrid	Murcia	Navarra	Pais Vasco	Valencia
	1	2	3	4	5	6	7	8	9	10	11	12	13	14	15	16	17
04	301,5	35,7	27,2	45,1	74,7	19,1	59,4	65,3	312,2	24,4	59,6	9,0	212,8	58,7	19,7	58,7	225,6
05	345,5	39,9	30,5	50,8	85,3	21,6	71,0	70,4	350,3	26,9	66,1	10,3	220,7	66,7	19,9	58,9	261,8
06	339,0	41,5	30,7	51,3	89,5	20,1	77,2	70,5	335,1	27,8	65,9	11,0	214,3	67,1	21,8	54,1	260,8
07	294,4	35,7	28,4	43,8	76,8	17,0	72,4	65,1	253,9	24,5	61,2	9,4	182,3	57,6	18,8	49,7	218,4
08	209,9	26,7	20,1	30,4	51,9	12,8	52,0	50,7	170,9	19,4	47,7	7,7	140,1	42,4	16,8	40,6	151,5
09	194,3	26,0	17,5	28,2	44,9	12,5	45,7	47,5	156,8	18,5	46,3	8,3	149,6	41,7	17,3	40,0	147,4
10	178,6	24,1	17,5	26,4	42,3	12,2	44,7	48,1	148,8	18,1	47,0	7,0	131,5	35,1	13,6	40,8	127,4
11	142,7	19,4	11,4	22,3	34,7	8,4	36,4	35,3	117,9	12,9	32,7	5,2	100,3	28,2	11,5	33,3	106,5
12	153,9	17,3	10,4	19,4	33,7	7,0	36,1	33,8	124,0	11,2	33,8	5,2	92,4	27,7	11,8	26,4	106,9
13	127,9	16,3	9,0	17,3	32,9	6,7	31,7	28,6	112,8	10,0	27,6	4,3	72,4	29,0	9,0	22,1	93,1
10 //	85,3	11,1	8,1	12,1	21,5	5,6	20,9	22,9	69,1	8,5	22,9	3,3	60,2	16,7	5,0	18,0	59,7
11 /	76,4	10,5	6,2	12,4	17,1	4,5	19,6	18,2	62,8	7,3	16,5	2,8	54,0	15,2	6,5	18,0	56,0
11 //	66,3	9,0	5,2	9,9	17,6	3,9	16,8	17,1	55,2	5,6	16,2	2,4	46,3	13,0	5,0	15,3	50,5
12 /	66,4	8,9	5,3	10,6	15,2	3,4	17,9	16,7	63,4	6,2	17,4	2,6	48,8	14,6	6,0	12,9	52,1
12 //	87,5	8,4	5,0	8,7	18,5	3,6	18,2	17,1	60,6	5,1	16,5	2,6	43,6	13,1	5,9	13,5	54,7
13 /	60,4	7,7	4,3	8,2	16,6	3,4	16,0	14,2	57,2	5,2	12,4	2,1	34,5	15,8	4,6	11,0	47,5
13 //	67,5	8,6	4,6	9,1	16,3	3,3	15,7	14,4	55,6	4,7	15,2	2,2	37,9	13,2	4,5	11,2	45,6
14 /	80,8	10,1	6,5	11,0	19,4	4,3	18,6	17,0	68,8	6,2	17,4	2,6	45,7	15,9	5,1	14,3	56,5

Véanse notas al final del capítulo.

9. INSTITUCIONES FINANCIERAS NO MONETARIAS
C) Auxiliares financieros: Sociedades de Tasación
Datos de actividad de las tasadoras

BE

	Andalucía (b)	Aragón	Asturias	Baleares	Canarias	Cantabria	Castilla-La Mancha	Castilla y León	Cataluña	Extremadura	Galicia	La Rioja	Madrid	Murcia	Navarra	Pais Vasco	Valencia
	1	2	3	4	5	6	7	8	9	10	11	12	13	14	15	16	17
04	106 460	11 400	6 962	17 855	25 113	6 069	19 755	19 699	104 291	4 874	15 295	3 260	108 876	19 935	7 518	19 832	62 083
05	155 780	15 329	8 303	22 648	30 028	8 324	30 820	25 235	137 841	6 506	21 465	4 576	138 981	25 896	11 260	22 833	84 521
06	160 879	22 605	9 705	26 243	34 347	9 718	37 902	29 592	164 946	7 977	24 355	5 203	139 525	34 300	9 179	27 190	102 747
07	151 051	20 299	12 146	26 139	33 214	7 963	41 206	32 018	147 770	7 854	25 559	4 985	145 158	35 886	9 200	25 907	95 938
08	116 731	18 102	9 211	20 902	24 586	6 545	27 764	25 905	108 049	7 067	19 596	4 624	151 948	28 124	7 433	27 370	72 523
09	100 574	14 977	7 233	17 578	19 063	5 052	21 196	21 801	93 133	6 669	16 412	3 902	116 539	21 111	6 002	23 278	63 679
10	75 879	12 500	5 913	13 998	16 449	4 154	16 393	17 749	73 938	4 783	13 949	2 982	91 624	16 145	5 181	20 115	48 059
11	66 579	10 074	5 084	14 751	13 356	3 447	13 519	14 492	60 177	4 462	11 479	2 365	74 314	12 580	4 611	17 206	43 950
12	56 621	7 759	4 212	9 785	14 024	2 950	12 895	13 306	54 123	3 703	10 275	2 355	67 731	12 156	4 258	14 697	36 228
13	45 756	7 050	3 530	9 747	13 235	2 337	8 949	9 992	43 941	3 079	7 558	1 393	52 310	7 509	3 702	11 358	24 370
10 //	35 277	5 766	2 675	6 210	7 840	1 808	7 536	8 055	34 438	2 313	6 542	1 294	40 254	7 229	2 077	9 308	22 131
11 /	35 739	6 178	2 511	7 538	6 985	1 925	7 678	7 445	29 886	2 350	5 745	1 190	34 563	5 929	2 347	9 242	22 829
//	30 840	3 896	2 573	7 214	6 371	1 522	5 841	7 047	30 291	2 113	5 734	1 175	39 751	6 651	2 264	7 964	21 121
12 /	28 464	4 264	2 217	5 657	6 832	1 453	7 191	6 556	29 177	1 986	5 561	1 019	37 183	7 424	2 080	8 137	19 782
//	28 157	3 496	1 995	4 128	7 192	1 497	5 704	6 750	24 946	1 718	4 713	1 337	30 548	4 732	2 178	6 559	16 446
13 /	21 979	2 861	1 599	4 732	6 955	1 218	4 894	5 414	22 293	1 462	3 480	658	23 552	3 924	1 929	5 599	12 732
//	23 777	4 189	1 930	5 015	6 280	1 119	4 054	4 578	21 648	1 617	4 078	735	28 758	3 584	1 774	5 759	11 638
14 /	29 410	3 947	2 429	6 842	8 732	1 502	5 661	5 160	27 069	1 860	5 002	963	33 034	4 324	1 929	7 800	15 505

Millones de euros

Véanse notas al final del capítulo.

9. INSTITUCIONES FINANCIERAS NO MONETARIAS
C) Auxiliares financieros: Sociedades de Tasación
Datos de actividad de las tasadoras

BE

	Andalucía (b)	Aragón	Asturias	Baleares	Canarias	Cantabria	Castilla-La Mancha	Castilla y León	Cataluña	Extremadura	Galicia	La Rioja	Madrid	Murcia	Navarra	Pais Vasco	Valencia
	1	2	3	4	5	6	7	8	9	10	11	12	13	14	15	16	17
10	123,5	16,1	12,1	19,1	27,0	8,6	29,1	31,5	106,7	12,3	30,9	4,4	94,3	23,0	8,9	28,6	89,7
11	91,6	11,9	7,4	15,0	20,9	5,7	21,9	21,3	80,0	8,1	19,2	3,0	66,5	18,1	7,3	22,1	69,9
12	84,2	10,2	6,3	12,4	19,3	4,4	19,8	18,7	81,6	6,4	18,7	2,8	57,6	16,1	7,2	16,3	63,1
13	69,3	8,9	5,3	11,6	18,1	3,9	17,9	14,7	75,0	5,3	14,9	2,3	46,9	16,9	4,9	12,6	57,9
10 //	58,9	7,4	5,6	8,9	13,6	3,9	13,5	15,1	49,5	5,9	14,8	2,1	43,5	10,7	3,3	12,4	41,9
11 /	50,0	6,3	4,2	8,3	10,5	3,0	11,8	11,3	43,9	4,6	10,0	1,6	36,5	9,9	3,9	12,1	37,9
//	41,6	5,5	3,2	6,7	10,4	2,7	10,1	10,1	36,2	3,5	9,2	1,4	30,0	8,2	3,4	9,9	31,9
12 /	39,0	5,3	3,2	6,7	9,0	2,1	10,0	9,1	41,3	3,3	9,7	1,4	30,0	8,7	3,6	8,2	32,1
//	45,3	4,9	3,1	5,6	10,3	2,3	9,9	9,6	40,4	3,1	9,0	1,4	27,5	7,5	3,6	8,1	31,1
13 /	31,9	4,4	2,6	5,5	9,3	1,9	9,3	7,3	38,4	2,8	6,7	1,1	22,1	9,2	2,4	6,2	28,6
//	37,5	4,5	2,7	6,0	8,8	2,0	8,6	7,4	36,7	2,6	8,1	1,2	24,9	7,7	2,5	6,4	29,3
14 /	46,3	5,4	3,8	6,9	10,5	2,3	9,9	9,2	44,0	3,3	9,1	1,4	28,3	9,3	3,0	8,0	33,4

Número en miles

Véanse notas al final del capítulo.

9. INSTITUCIONES FINANCIERAS NO MONETARIAS
C) Auxiliares financieros: Sociedades de Tasación
Datos de actividad de las tasadoras

9.61 Distribución geográfica de las tasaciones de viviendas por Comunidades Autónomas: importe (a)

BE

Millones de euros

	Andalucía (b)	Aragón	Asturias	Baleares	Canarias	Cantabria	Castilla La Mancha	Castilla y León	Cataluña	Extremadura	Galicia	La Rioja	Madrid	Murcia	Navarra	Pais Vasco	Valencia
	1	2	3	4	5	6	7	8	9	10	11	12	13	14	15	16	17
10	25 138	3 150	2 266	6 635	4 919	1 877	5 278	5 742	29 678	1 787	5 404	800	28 726	4 098	1 860	8 486	16 585
11	17 254	2 013	1 340	5 181	3 546	1 329	3 466	3 649	19 974	1 127	3 341	479	18 414	2 891	1 433	6 313	11 413
12	14 976	1 577	1 099	3 937	3 161	893	2 712	2 923	16 567	834	3 004	415	14 457	2 312	1 266	4 196	8 951
13	11 061	1 224	980	3 648	2 798	745	2 199	2 155	14 629	667	2 265	295	11 711	2 069	825	3 136	7 432
10 //	11 689	1 464	1 033	3 072	2 445	848	2 510	2 526	13 542	858	2 547	353	13 196	1 910	745	3 682	7 536
11 /	9 457	1 076	742	2 896	1 872	712	1 907	1 985	11 070	657	1 769	275	10 130	1 598	765	3 481	6 200
11 //	7 797	937	598	2 285	1 674	617	1 559	1 665	8 903	469	1 572	204	8 284	1 293	668	2 832	5 212
12 /	7 012	847	568	2 183	1 571	436	1 407	1 432	8 873	435	1 629	203	7 795	1 301	645	2 191	4 684
12 //	7 964	730	531	1 753	1 590	458	1 305	1 491	7 694	399	1 374	212	6 663	1 011	622	2 005	4 267
13 /	4 980	623	412	1 722	1 450	375	1 161	1 049	7 578	350	1 074	147	5 555	1 137	405	1 583	3 732
13 //	6 081	601	568	1 926	1 348	370	1 038	1 106	7 051	317	1 190	148	6 156	931	421	1 553	3 700
14 /	7 408	727	611	2 223	1 575	447	1 192	1 285	8 989	383	1 320	181	7 145	1 090	508	1 907	4 055

Véanse notas al final del capítulo.

9. INSTITUCIONES FINANCIERAS NO MONETARIAS
C) Auxiliares financieros: Sociedades de Tasación
Información contable

9.62 Balance e información complementaria

BE

Miles de euros y número en unidades

	Activo						Pasivo			Nº de entidades (a)	Nº de empleados en plantilla	Nº de tasadores de los que vinculados:	Nº de oficinas		
	Total activo= total pasivo	Inmovilizado	Activo circulante			Otras partidas	Patrimonio Neto	Acreedores	Otras partidas						
			Total	Deudores	Inversiones financieras temporales y tesorería										
														del cual por ventas y prestación de servicios	
1=2+3+7=8 a 10	2	3=4+6	4	5	6	7	8	9	10	11	12	13	14	15	
04	207 057	55 825	137 990	41 733	33 063	96 255	13 240	106 624	97 806	2 632	61	3 392	18 453	1 063	598
05	251 961	64 700	175 861	46 168	39 752	129 699	11 393	132 936	115 246	3 785	58	3 450	19 563	1 464	586
06	276 778	76 186	189 120	54 454	45 665	134 672	11 472	145 836	128 211	2 728	56	3 941	19 737	1 085	641
07	254 126	85 138	158 387	47 640	38 777	110 746	10 605	147 295	104 939	1 891	57	4 189	19 704	1 144	684
08	233 554	70 302	154 703	47 778	40 207	106 928	8 548	139 604	91 391	2 562	56	3 756	18 306	1 123	657
09	224 867	70 248	147 815	43 683	37 717	104 134	6 805	138 589	82 965	3 310	54	3 547	16 959	1 098	608
10	187 232	65 776	116 838	39 438	36 465	77 405	4 617	98 960	82 452	5 822	55	3 319	16 518	1 054	581
11	172 686	68 827	99 752	38 655	35 075	61 104	4 105	100 838	67 521	4 324	58	3 227	15 744	1 034	565
12	176 469	71 994	98 286	48 222	39 729	50 025	6 178	96 517	76 326	3 605	57	2 961	14 381	1 075	512
13	161 495	64 952	93 520	45 603	41 267	47 879	3 010	84 709	71 669	5 098	46	2 672	13 891	971	462

Véanse notas al final del capítulo.

9. INSTITUCIONES FINANCIERAS NO MONETARIAS
C) Auxiliares financieros: Sociedades de Tasación
Información contable

9.63 Cuenta de Resultados

BE

Miles de euros

Cuenta de Resultados										Pro memoria: distribución por finalidad de los ingresos por tasación inmobiliaria			
Ingresos ordinarios		Gastos ordinarios		Resulta- do explo- tación	Ingresos financieros	Gastos finan- cieros	Resul- tado finan- ciero (a)	Resultados		Préstamos hipotecarios	Para entidades de crédito, asegura- doras, fondos de pensiones e ins- tituciones de in- versión colectiva	Otras	
	de los que: prestación de servicios por tasacio- nes de bienes inmuebles		de los que: por servicios de profesiona- les independi- entes					Antes de impuestos	Después de impuestos				
1	2=11+12+13	3	4	5	6	7	8	9	10	11	12	13	
04	433 682	412 001	373 565	265 163	60 117	2 463	668	1 795	61 904	41 015	374 064	1 508	36 430
05	533 668	510 136	451 906	325 204	81 762	2 099	789	1 310	83 069	57 511	477 154	2 479	32 630
06	596 249	570 171	506 844	365 157	89 405	3 476	1 062	2 414	91 822	61 673	528 445	2 627	39 094
07	549 981	519 926	478 991	329 387	70 990	5 434	1 496	3 938	74 924	51 245	473 772	3 750	42 395
08	429 386	394 111	394 442	247 369	34 944	6 230	1 809	4 421	39 378	27 269	331 588	5 298	57 352
09	378 940	346 736	345 248	209 729	33 692	2 575	1 589	986	34 676	24 546	276 918	7 589	62 221
10	322 580	292 894	300 600	174 459	21 981	2 616	1 407	971	22 956	16 056	221 863	4 698	66 332
11	262 308	240 813	245 199	136 547	17 114	2 321	1 315	814	17 933	12 316	158 336	9 373	73 105
12	234 832	216 019	219 281	115 696	15 519	1 992	1 621	-1 884	13 635	9 367	127 825	13 331	71 191
13	211 402	182 975	196 609	103 615	14 764	878	1 166	-215	14 547	9 515	103 015	10 643	69 583

Veáanse notas al final del capítulo.

NOTAS A LOS CUADROS DEL CAPÍTULO 9. SOCIEDADES DE TASACIÓN

Consideraciones generales

Estos cuadros, que sólo se difunden en la versión electrónica del Boletín, recogen información sobre la actividad y los estados contables de las Sociedades de Tasación. El ámbito de esta información se circunscribe a los datos que compila el Banco de España, de acuerdo con lo establecido en la CBE 3/1998, de 27 de enero (modificada por CBE 5/2003).

Los cuadros recogen información, detallada por elemento tasado, del número de tasaciones (cuadro 9.50), del importe de las tasaciones (cuadro 9.51) y de la superficie utilizable tasada de bienes inmuebles (cuadro 9.52). Con esta información se han obtenido las series sobre valor medio de la tasación del metro cuadrado (cuadro 9.53), que no debe interpretarse como un precio de referencia por unidad de superficie, dada la heterogeneidad de los elementos tasados que se incluyen en las distintas agregaciones. Tampoco puede considerarse como un indicador preciso de la evolución de precios, dado que no se corresponde a ninguna muestra homogénea a lo largo del tiempo de elementos tasados. Por su parte, los cuadros 9.54 y 9.55 detallan el número e importe de las tasaciones por tipo de clientela y finalidad de la tasación y los cuadros 9.56 a 9.61 su distribución geográfica. Finalmente se incluye información sobre los balances (cuadro 9.62) y las cuentas de resultados de las Sociedades de Tasación (cuadro 9.63).

Notas a los cuadros 9.50 a 9.63

Cuadros 9.50, 9.51 y 9.52

- Los edificios se clasifican según su uso dominante, atendiendo a la superficie de cada uso. Incluye los edificios en construcción, desde 1998 sólo por el valor del edificio terminado. Las valoraciones intermedias se presentan, exclusivamente, en el epígrafe correspondiente de la pro memoria.
- Se trata de los terrenos no urbanizables, excluidos los ligados a una explotación económica permitida por la legislación vigente y los incluidos en fincas rústicas. Véase nota c.
- Se trata de todo edificio o elemento de edificio vinculado a una actividad o explotación económica: hoteles, residencias, hospitales, instalaciones fabriles, centros de transporte, equipamientos sociales, etc.
- Incluye obras de urbanización, etc. Hasta 2003 incluye suelo no urbanizable.
- Activos inmateriales, empresas, maquinaria, instalaciones, otros bienes corporales, fondos de comercio, opciones, derechos y otros.
- Incluye las efectuadas con menos de dos años de antigüedad, excepto cuando, por modificación significativa del bien valorado, deban figurar como nuevas tasaciones. Hasta 1997, inclusive, se incluían con las valoraciones intermedias.
- Las valoraciones intermedias deben recoger los incrementos netos de valores de los certificados emitidos, con posterioridad a la tasación inicial, durante la construcción o rehabilitación de elementos o edificios.
- Con independencia de que su desglose en los distintos componentes se incluya en los correspondientes apartados.

Cuadro 9.53

- Se han seleccionado los objetos inmobiliarios cuyos valores medios son de mayor significación e interés. La información completa disponible para la obtención de los valores medios se presenta en los cuadros 9.51 y 9.52.

Cuadro 9.56

- El detalle por Comunidades Autónomas se recoge en el cuadro 9.58.
- El detalle por Comunidades Autónomas se recoge en el cuadro 9.59.

Cuadro 9.57

- El detalle por Comunidades Autónomas se recoge en el cuadro 9.60.
- El detalle por Comunidades Autónomas se recoge en el cuadro 9.61.

Cuadro 9.58

- El total figura en el cuadro 9.56 columna 2.
- Incluye Ceuta y Melilla.

Cuadro 9.59

- El total figura en el cuadro 9.56 columna 9.
- Incluye Ceuta y Melilla.

Cuadro 9.60

- El total figura en el cuadro 9.57 columna 2.
- Incluye Ceuta y Melilla.

Cuadro 9.61

- El total figura en el cuadro 9.57 columna 9.
- Incluye Ceuta y Melilla.

Cuadro 9.62

- Número de entidades que remiten información sobre la actividad y estados contables.

Cuadro 9.63

- El resultado financiero incluye, además de los ingresos y gastos financieros, las siguientes rúbricas de la cuenta de pérdidas y ganancias: variación del valor razonable en instrumentos financieros, diferencias de cambio y deterioro y resultado por enajenaciones de instrumentos financieros.

CAPÍTULO 10 EMPRESAS DE SEGUROS Y FONDOS DE PENSIONES

10. EMPRESAS DE SEGURO Y FONDOS DE PENSIONES

10.A Conciliación entre los balances financieros de las CFEE y los balances oficiales. Activo

Datos referidos a Diciembre de 2009

Millones de euros

	Inversiones financieras			Créditos	Tesorería	Resto de activos	SUB-TOTAL	Diferencias por:			TOTAL CFEE
	Renta fija	Renta variable	Otras inversiones financieras					Total	Jerarquización	Valoración	
	1	2	3	4	5	6	7= 1 a 6	8=9+10	9	10	11=7+8
TOTAL ACTIVO BALANCE OFICIAL (I+II)	202 642	35 913	58 948	9 938	32 559	16 608	356 608				
I. Activos financieros incluidos en CFEE	202 645	35 911	58 948	9 938	32 558	6 779	346 779	2 019	-8 082	10 101	348 798
AF.2. Efectivo y depósitos	9 531		27 177		31 905		68 614	-3 482	-3 482		65 132
Por instrumentos:											
Efectivo					15		15				15
Depósitos transferibles					10 873		10 873	1 080	1 080		11 953
Otros depósitos	9 531		27 177	-	21 017		57 725	-4 562	-4 562		53 164
Por sectores de contrapartida:											
<i>Instituciones financieras</i>	4 203		18 004		31 890		54 097	-949	-949		53 148
<i>Instituciones financieras monetarias</i>	4 203		18 004	-	31 890		54 097	-949	-949		53 148
<i>Instituciones financieras no monetarias</i>											
<i>Resto del mundo</i>	5 328		9 173		15		14 517	-2 533	-2 533		11 983
AF.3. Valores distintos de acciones	193 114				653		193 767	5 475		5 475	199 242
Por instrumentos:											
Valores a corto plazo	4 390				228		4 618	79		79	4 697
Valores a largo plazo	188 724		-		425		189 149	5 397		5 397	194 546
Por sectores de contrapartida:											
<i>Sociedades no financieras</i>	2 081		-		-		2 081	77		77	2 158
<i>Instituciones financieras</i>	38 255		-				38 255	701		701	38 955
<i>Instituciones financieras monetarias</i>	24 649		-				24 649	586		586	25 235
<i>Instituciones financieras no monetarias</i>	13 606		-				13 606	115		115	13 721
<i>Administraciones públicas</i>	42 722		-		653		43 375	1 600		1 600	44 975
<i>Resto del mundo</i>	110 056		-				110 056	3 097		3 097	113 153
AF.4. Préstamos			2 343	1 598			3 942	745	745		4 687
Por instrumentos:											
Préstamos a corto plazo			649	1 390			2 039	95	95		2 134
Préstamos a largo plazo			1 694	208			1 902	650	650		2 552
Por sectores de contrapartida:											
<i>Sociedades no financieras</i>			378	260			638	650	650		1 288
<i>Instituciones financieras</i>			573	411			984	95	95		1 079
<i>Instituciones financieras monetarias</i>											
<i>Instituciones financieras no monetarias</i>			573	411			984	95	95		1 079
<i>Hogares e instituciones sin fines de lucro</i>			1 392				1 392				1 392
<i>Resto del mundo</i>				927			927				927

10. EMPRESAS DE SEGURO Y FONDOS DE PENSIONES

10.A Conciliación entre los balances financieros de las CFEE y los balances oficiales. Activo (Cont.)

Datos referidos a Diciembre de 2009

Millones de euros

	Inversiones financieras			Créditos	Tesorería	Resto de activos	SUB-TOTAL	Diferencias por:			TOTAL CFEE	
	Renta fija	Renta variable	Otras inversiones financieras					Total	Jerarquización	Valoración		
	1	2	3					4	5	6		7= 1 a 6
I. ACTIVOS FINANCIEROS INCLUIDOS EN CFEE (cont.)												
AF.5 Acciones y participaciones.		35 911	5 890				41 801	4 625			4 625	46 426
Por instrumentos:												
Acciones cotizadas		22 074	2 812				24 886	3 403			3 403	28 289
Acciones no cotizadas		5 682	724				6 405	569			569	6 974
Otras participaciones (exc.fondos)		283	36				319	28			28	348
Participaciones en fondos de inversión		7 184	2 230				9 413	556			556	9 970
Acciones emitidas por sociedades de inversión.		689	88				777	69			69	846
Por sectores de contrapartida:												
Sociedades no financieras		5 954					5 954	452			452	6 406
Instituciones financieras.		13 539	2 230				15 768	3 943			3 943	19 711
Instituciones financieras monetarias		9 739	590				10 329	-6 805			-6 805	3 524
Instituciones financieras no monetarias		3 800	1 640				5 439	10 747			10 747	16 187
Resto del mundo		16 418	3 660				20 079	231			231	20 309
AF.6 Reservas técnicas de seguros			16 614				16 614					16 614
Por instrumentos:												
Reservas para primas y siniestros			16 614				16 614					16 614
Por sectores de contrapartida:												
Instituciones financieras.			10 770				10 770					10 770
Instituciones financieras monetarias												
Instituciones financieras no monetarias			10 770				10 770					10 770
Resto del mundo			5 845				5 845					5 845
AF.7 Otras cuentas pendientes de cobro			6 924	8 340			6 779	22 042	-5 345	-5 345		16 697
Otros ctas ptes de cobro excl. el cdto comercial			6 924	8 340		...	6 779	22 042	-5 345	-5 345		16 697
Crédito comercial.												
II. ACTIVOS NO INCLUIDOS EN CFEE							9 830	9 830				
Activo fijo							9 830	9 830				

10. EMPRESAS DE SEGURO Y FONDOS DE PENSIONES

10.B Conciliación entre los balances financieros de las CFEE y los balances oficiales. Pasivo

Datos referidos a Diciembre de 2009

Millones de euros

	Provisiones técnicas/ Fondos propios				Deudas	Capital y reservas	Otros pasivos	SUB- TOTAL	Diferencias por:			TOTAL CFEE
	Empresas de seguros	Mutua- lidades de pre- visión social	Conso- rcio de Compen- sación de Seg.	Fondos de pen- siones					Total	Jerar- quiza- ción	Valora- ción	
TOTAL PASIVO BALANCE OFICIAL (I+II)	179 659	28 006	6 142	85 946	21 847	31 412	3 595	356 608				
I. Pasivos incluidos en CFEE	179 661	28 006	6 142	85 946	21 847	31 412	3 595	356 610	-8 525	-8 525		348 085
AF.2 Efectivo y depósitos												
Por instrumentos:												
Depósitos transferibles												
Otros depósitos												
Por sectores de contrapartida:												
<i>Instituciones financieras</i>												
<i>Instituciones financieras monetarias</i>												
<i>Instituciones financieras no monetarias</i>												
<i>Resto del mundo</i>												
AF.3 Valores distintos de acciones									311	311		311
Por instrumentos:												
Valores a largo plazo									311	311		311
Por sectores de contrapartida:												
<i>Sociedades no financieras</i>									311	311		311
<i>Instituciones financieras</i>												
<i>Instituciones financieras monetarias</i>												
<i>Instituciones financieras no monetarias</i>												
AF.4 Préstamos					11 576			11 576	-608	-608		10 969
Por instrumentos:												
Préstamos a corto plazo					9 651			9 651	-507	-507		9 144
Préstamos a largo plazo					1 926			1 926	-101	-101		1 824
Por sectores de contrapartida:												
<i>Sociedades no financieras</i>												
<i>Instituciones financieras</i>					10 123			10 123	-608	-608		9 515
<i>Instituciones financieras monetarias</i>					9 138			9 138	-608	-608		8 531
<i>Instituciones financieras no monetarias</i>					984			984				984
<i>Hogares e instituciones sin fines de lucro</i>												
<i>Resto del mundo</i>					1 454			1 454				1 454

10. EMPRESAS DE SEGURO Y FONDOS DE PENSIONES

10.B Conciliación entre los balances financieros de las CFEE y los balances oficiales. Pasivo (Cont.)

Datos referidos a Diciembre de 2009

Millones de euros

	Provisiones técnicas/ Fondos propios				Deudas 5	Capital y reservas 6	Otros pasivos 7	SUB- TOTAL 8= 1 a 7	Diferencias por:			TOTAL CFEE 12=8+9
	Empresas de seguros 1	Mutua- lidades de pre- visión social 2	Conso- rrio de Compem- sación de Seg. 3	Fondos de pen- siones 4					Total 9=10+11	Jerar- quiza- ción 10	Valora- ción 11	
I. PASIVOS INCLUIDOS EN CFEE (continuación)												
AF.5 Acciones y participaciones.							31 412	31 412				31 412
Por instrumentos:												
Acciones cotizadas
Acciones no cotizadas			31 412
Por sectores de contrapartida:												
<i>Sociedades no financieras</i>									5 825
<i>Instituciones financieras.</i>									17 044
<i>Instituciones financieras monetarias</i>									2 904
<i>Instituciones financieras no monetarias</i>									14 140
<i>Hogares e instituciones sin fines de lucro</i>									1 458
<i>Resto del mundo</i>									7 085
AF.6 Reservas técnicas de seguros	179 661	28 006	6 142	85 946				299 756	-2	-2		299 754
Por instrumentos:												
Reservas de seguro de vida	129 833							129 833				129 833
Reservas de fondos de pensiones	59	15 866		85 312				101 237				101 237
Reservas para primas y siniestros	49 769	12 141	6 142	634				68 686	-2	-2		68 684
Por sectores de contrapartida:												
<i>Sociedades no financieras</i>	22 277		3 693					25 969				25 969
<i>Instituciones financieras.</i>	10 136			634				10 770				10 770
<i>Instituciones financieras monetarias</i>												
<i>Instituciones financieras no monetarias</i>	10 136			634				10 770				10 770
<i>Hogares e instituciones sin fines de lucro</i>	144 671	28 006	2 449	85 312				260 439	-2	-2		260 437
<i>Resto del mundo</i>	2 578							2 578				2 578
AF.7 Otras cuentas pendientes de cobro								3 595	13 866	-8 226	-8 226	5 640
Otros ctas ptes de cobro excl. el cdto comercial.								10 270				10 270
Crédito comercial								3 595	13 866	-8 226	-8 226	5 640
Pro memoria												
Activos financieros menos pasivos CFEE								-9 831	10 543	442	10 101	713

10. EMPRESAS DE SEGURO Y FONDOS DE PENSIONES

10.1 Balance y provisiones técnicas por grupos de agentes que componen el sector

DGSFP y CCAA

Millones de euros

	Total balance		Empresas de seguros privados	Mutualidades de previsión social				Consortio de Compensación de Seguros	Fondos de pensiones externos Ley 8/1987		Fondos propios	
	1=3+5+9+11	Provis. técnicas 2=4+6+10+12		Provis. técnicas	Total	Provis. técnicas	Supervisadas por DGSFP (1)		Supervisadas por CCAA	Provis. técnicas		11
96	90 933	77 206	61 568	49 898	9 699	8 075	4 535	5 164	2 135	1 840	17 531	17 393
97	107 038	91 469	71 440	58 484	11 214	9 280	5 059	6 154	2 261	1 812	22 124	21 894
98	125 314	106 417	82 761	66 096	12 587	10 930	5 227	7 361	2 477	2 038	27 489	27 353
99	148 391	127 204	98 937	80 654	14 323	12 375	5 437	8 886	2 870	2 349	32 261	31 825
00	172 602	150 489	114 893	95 597	15 378	13 460	6 081	9 297	3 352	2 811	38 979	38 621
01	191 605	170 795	127 308	108 741	16 040	14 752	5 856	10 184	3 651	3 047	44 606	44 255
02	215 809	191 207	145 013	122 901	17 080	15 769	6 191	10 889	4 106	3 270	49 610	49 267
03	238 746	209 022	158 196	131 409	18 940	17 460	6 710	12 230	4 612	3 664	56 997	56 490
04	261 641	227 399	171 893	140 687	20 767	19 346	7 113	13 654	5 193	4 135	63 787	63 231
05	290 756	251 544	186 842	152 321	23 431	20 935	8 126	15 305	5 797	4 620	74 687	73 668
06	316 768	273 439	201 416	162 526	26 238	23 793	9 075	17 163	6 453	5 133	82 660	81 988
07	332 062	286 506	208 403	167 542	28 489	25 889	9 740	18 749	7 147	5 662	88 022	87 413
08	335 523	283 951	219 078	172 251	28 660	26 551	10 306	18 354	8 032	5 831	79 753	79 318
09	356 608	299 754	230 671	179 659	31 000	28 006	11 149	19 851	8 617	6 142	86 319	85 946
10	230 487	177 936	8 728	6 449	87 034	86 389
11	243 417	183 356	8 792	6 617	85 325	84 947

(1) Entidades de ámbito nacional y no transferidas a las Comunidades Autónomas.

10. EMPRESAS DE SEGURO Y FONDOS DE PENSIONES

10.2 Detalles del activo y del pasivo

DGSFP y CCAA

Millones de euros

	Total Activo= Pasivo 1=2a7=8+13a15	Activo						Pasivo							
		Inversiones financieras			Créditos	Tesorería	Resto de activos	Provisiones técnicas/Fondos propios					Deudas diversas	Capital y reservas	Otros pasivos
		Renta fija	Renta variable	Otras invers. financ.				Total	Seguros privados	Mutua. previ. social	Consor. Compens. Seguros	Fondos pensiones			
					2	3	4						5	6	7
96	90 933	41 525	5 050	24 500	5 628	6 821	7 409	77 206	49 898	8 075	1 840	17 393	4 388	9 188	150
97	107 038	46 613	7 944	31 499	5 677	7 260	8 046	91 469	58 484	9 280	1 812	21 894	5 064	10 067	438
98	125 314	58 921	10 203	30 840	6 629	10 039	8 682	106 417	66 096	10 930	2 038	27 353	7 368	10 919	610
99	148 391	71 087	13 598	35 103	7 246	11 463	9 896	127 204	80 654	12 375	2 349	31 825	7 737	12 222	1 228
00	172 602	79 961	18 271	44 282	8 718	11 635	9 736	150 489	95 597	13 460	2 811	38 621	7 767	13 267	1 079
01	191 605	95 975	19 120	43 980	10 128	12 341	10 061	170 795	108 741	14 752	3 047	44 255	5 971	13 371	1 467
02	215 809	108 114	19 259	48 044	13 578	15 779	11 035	191 207	122 901	15 769	3 270	49 267	7 857	14 979	1 766
03	238 746	118 287	21 767	55 051	12 583	18 886	12 172	209 022	131 409	17 460	3 664	56 490	10 188	17 406	2 129
04	261 641	134 614	25 405	58 767	10 928	19 141	12 785	227 399	140 687	19 346	4 135	63 231	12 362	19 925	1 955
05	290 756	148 270	30 809	66 411	11 753	20 393	13 119	251 544	152 321	20 935	4 620	73 668	14 380	23 134	1 698
06	316 768	161 291	34 630	70 247	11 421	24 698	14 479	273 439	162 526	23 793	5 133	81 988	15 282	25 741	2 305
07	332 062	171 142	36 237	70 959	11 551	27 080	15 093	286 506	167 542	25 889	5 662	87 413	16 462	26 580	2 514
08	335 523	183 104	32 972	56 565	11 170	36 032	15 680	283 951	172 251	26 551	5 831	79 318	20 869	27 818	2 886
09	356 608	202 642	35 913	58 948	9 938	32 559	16 608	299 754	179 659	28 006	6 142	85 946	21 847	31 412	3 595
10	177 936	...	6 449	86 389
11	183 356	...	6 617	84 947

10. EMPRESAS DE SEGURO Y FONDOS DE PENSIONES

10.5 CONSORCIO DE COMPENSACION DE SEGUROS
Detalles del activo y del pasivo

Consortio de Compensación de Seguros

Millones de euros

	Total Activo= Pasivo	Activo						Pasivo				
		Inversiones financieras			Créditos	Teso- ría	Resto de activos	Provisio- nes técnicas	Deudas diversas	Capital y reservas	Otros pasivos	
		Renta fija	Renta varia- ble	Otras invers. financ.								
1=2a7= 8a11	2	3	4	5	6	7	8	9	10	11		
96	2 135	1 440	58	17	106	359	156	1 840	6	290	0	
97	2 261	1 769	91	48	72	143	137	1 812	110	338	-	
98	2 477	1 933	139	48	18	181	159	2 038	29	410	-	
99	2 870	2 238	169	90	49	173	151	2 349	40	481	-	
00	3 352	2 507	230	125	105	233	151	2 811	9	533	-	
01	3 651	2 770	263	124	73	266	155	3 047	6	597	-	
02	4 106	3 241	373	21	130	118	223	3 270	31	805	-	
03	4 612	3 686	376	98	119	103	230	3 664	41	908	-	
04	5 193	4 042	495	173	113	108	261	4 135	44	1 014	-	
05	5 797	4 503	537	232	99	111	314	4 620	30	1 147	-	
06	6 453	5 000	595	242	78	193	345	5 133	25	1 295	-	
07	7 147	5 646	782	138	91	122	368	5 662	36	1 449	-	
08	8 032	6 406	894	83	118	147	384	5 831	783	1 418	0	
09	8 617	6 973	849	114	89	161	430	6 142	777	1 698	0	
10	8 728	6 914	886	150	83	156	539	6 449	706	1 573	0	
11	8 792	7 088	832	96	66	171	538	6 617	634	1 540	0	

10. EMPRESAS DE SEGURO Y FONDOS DE PENSIONES

10.6 FONDOS DE PENSIONES EXTERNOS (Ley 8/1987)
Detalles del activo y del pasivo

DGSFP

Millones de euros

	Total Activo= Pasivo	Activo						Pasivo						
		Inversiones financieras			Créditos	Teso- ría	Resto de activos	Fondos propios				Deudas diversas	Capital y reser- vas	Otros pasivos
		Renta fija	Renta varia- ble	Otras invers. financ.				Total	Empleo	Asocia- dos	Indivi- duales			
1=2a7= 8+12a14	2	3	4	5	6	7	8=9a11	9	10	11	12	13	14	
96	17 531	8 946	1 023	3 532	1 113	2 813	104	17 393	7 717	555	9 121	132	1	4
97	22 124	10 884	2 760	4 293	1 028	3 052	108	21 894	8 906	684	12 304	226	0	4
98	27 489	13 325	4 556	6 218	653	2 634	103	27 353	10 207	824	16 322	134	0	2
99	32 261	15 378	6 130	5 798	797	4 054	105	31 825	11 991	880	18 954	433	0	2
00	38 979	17 198	8 928	5 218	778	6 740	117	38 621	16 179	874	21 568	354	0	5
01	44 606	21 448	10 044	5 346	939	6 723	106	44 255	19 130	889	24 236	350	0	0
02	49 610	22 135	9 477	6 432	1 394	10 068	105	49 267	22 106	809	26 352	320	1	23
03	56 997	23 127	11 240	8 663	1 327	12 515	125	56 490	24 020	880	31 590	357	1	150
04	63 787	26 796	13 301	9 346	1 193	13 009	142	63 231	25 651	957	36 623	427	2	128
05	74 687	31 019	16 393	11 766	1 842	13 525	142	73 668	28 839	1 073	43 755	946	2	71
06	82 660	33 649	18 681	12 093	1 453	16 673	111	81 988	30 729	1 175	50 084	659	2	12
07	88 022	36 752	20 479	10 482	1 287	18 910	113	87 413	32 018	1 219	54 176	597	2	10
08	79 753	40 006	15 231	7 237	1 450	15 646	182	79 318	29 127	983	49 209	433	1	1
09	86 319	46 748	14 516	12 515	772	11 584	184	85 946	31 784	1 061	53 102	372	1	0
10	87 034	46 096	15 586	13 270	625	11 255	203	86 389	32 900	998	52 492	644	1	0
11	85 325	48 763	15 040	12 534	435	8 361	192	84 947	32 907	859	51 182	377	1	0

CAPÍTULO 11 ADMINISTRACIONES PÚBLICAS

11. OTRA INFORMACIÓN

11.15 Relaciones España-Unión Europea

Secretaría General del Tesoro y Política Financiera e IGAE

Millones de euros

	Saldo	Ingresos líquidos procedentes de la Unión Europea									Pagos líquidos a la Unión Europea					
		Total	FEAGA (a)	FEADER (a)	FEP (b)	FEOGA Garantía (a)	FEOGA Orientación IFOP (a)(b)	FEDER	FSE	Fondo de Cohesión	Otros	Total	Recursos propios tradicionales	Recurso IVA	Recurso PNB/RNB	Otros
		1=2-12	2=3a11	3	4	5	6	7	8	9	10	11	12=13a16	13	14	15
01	5 509	12 185	-	-	-	6 170	628	3 381	1 085	869	53	6 676	905	3 135	2 589	48
02	8 347	14 950	-	-	-	5 933	978	4 046	1 795	2 121	78	6 603	585	2 525	3 406	87
03	8 673	16 615	-	-	-	6 459	1 274	5 344	1 653	1 807	79	7 942	753	2 656	4 405	129
04	7 810	15 907	-	-	-	6 319	1 127	4 712	1 774	1 908	68	8 098	955	1 921	5 084	137
05	4 874	14 803	-	-	-	6 407	1 270	3 851	1 784	1 391	100	9 929	1 097	2 329	6 401	103
06	2 360	12 635	-	-	-	6 655	1 095	2 214	1 251	1 283	137	10 275	1 198	2 374	6 547	157
07	2 167	12 052	-	-	-	5 712	1 024	2 761	1 691	813	50	9 884	1 290	2 488	5 937	169
08	1 018	11 255	5 476	977	8	-	482	2 713	720	741	139	10 237	1 190	2 579	6 280	188
09	30	11 125	6 068	618	9	-	62	2 485	989	801	95	11 095	1 002	1 528	8 362	203
10	2 000	12 005	5 925	858	3	-	198	2 788	526	1 920	-214	10 004	1 158	760	7 868	218
11	1 197	12 575	5 807	981	7	-	244	2 940	1 590	854	153	11 378	1 170	1 964	8 001	242
12	P 2 693	13 283	5 785	818	8	-	178	4 037	1 434	844	179	10 590	1 085	1 317	7 966	222
13	P 1 100	12 726	5 811	1 039	7	-	351	3 890	870	648	112	11 625	993	1 292	9 064	277
14	P -1 616	10 540	5 489	964	9	-	222	2 535	593	625	103	12 156	1 136	1 323	9 414	283
14 E-F	P 1 131	5 033	4 575	-	-	-	4	9	413	6	25	3 901	157	456	3 131	157
15 E-F	P 1 680	4 891	4 580	-	-	-	2	88	138	61	22	3 210	191	545	2 352	122
14 Mar	P 726	1 649	113	256	-	-	28	787	26	427	12	923	102	114	705	1
Abr	P -366	547	65	240	-	-	2	234	1	-	5	913	94	114	705	-
May	P 123	1 021	160	46	-	-	40	648	105	14	10	899	85	114	705	-6
Jun	P -341	475	48	102	1	-	0	255	3	57	9	816	78	103	635	0
Jul	P -663	101	63	-	0	-	0	3	20	-	15	765	88	80	494	103
Ago	P -22	562	214	103	-	-	10	226	-	-	8	584	91	68	423	0
Sep	P -358	75	32	0	-	-	1	33	-	3	5	433	105	46	282	1
Oct	P -314	198	-	-	-	-	25	56	-	109	8	512	102	57	353	-
Nov	P -614	268	9	-	-	-	4	228	9	9	8	882	121	103	635	23
Dic	P -919	610	209	217	8	-	108	55	17	-	-4	1 529	111	69	1 345	3
15 Ene	P 1 401	2 456	2 200	-	-	-	0	78	97	61	20	1 054	95	122	716	122
Feb	P 279	2 435	2 381	-	-	-	2	10	41	-	2	2 156	97	424	1 636	-

Véanse notas al final del capítulo.

NOTAS A LOS CUADROS DEL CAPÍTULO 11. ADMINISTRACIONES PÚBLICAS

Cuadro 11.1

a. Pasivos emitidos por Administraciones Públicas en poder de otras Administraciones Públicas, otras cuentas pendientes de pago y ajustes por diferencias entre el valor de mercado y el valor nominal de los pasivos, la contracción de pasivos por acciones y otras participaciones (PF.5), así como otros ajustes como consecuencia de reclasificaciones de unidades institucionales y otras revisiones de información.

b. El PIB a precios de mercado se ha elaborado a partir de la serie oficial de la CNE trimestral que publica el INE agregando los últimos cuatro trimestres para cada fecha de referencia.

Nota: Pueden existir diferencias entre los datos de este cuadro y los que figuran en el cuadro 2.9, por revisiones posteriores al envío de la Notificación PDE a la Comisión Europea.

Cuadro 11.2

Nota: Los porcentajes de los trimestres se calculan: 1) cuando se dispone del PIB de los cuatro trimestres del año en cuestión se toma como referencia el PIB del año; 2) cuando no se dispone del PIB de los cuatro trimestres del año en cuestión se toma como referencia el PIB anual que resulta de agregar el PIB trimestral de los últimos cuatro trimestres.

Véanse notas al cuadro 11.1

Cuadro 11.3

Véanse notas a los cuadros 11.1 y 11.2

Cuadro 11.4

Véanse notas al cuadro 11.1

Cuadro 11.5

Véanse notas al cuadro 11.2

Cuadro 11.6

a. La deuda según el PDE del sector Administraciones Públicas no incluye los activos financieros/pasivos contraídos por Administraciones Públicas en poder de otras Administraciones Públicas (columnas 3, 6, 9 y 12)

b. Financiación realizada por el Fondo de Liquidez Autonómica (FLA), pagos realizados a proveedores por cuenta de Comunidades Autónomas y Corporaciones Locales por el Fondo de Financiación de Pagos a Proveedores (FFPP) y préstamo del Estado a la Seguridad Social.

c. Deuda emitida por el Estado en poder del Fondo de Reserva de la Seguridad Social, del Fondo de Garantía Salarial (FOGASA), de las Mutuas de Accidentes de Trabajo y Enfermedades Profesionales y del Fondo de Prevención y Rehabilitación.

Cuadro 11.7

Nota: Los porcentajes de los trimestres se calculan: 1) cuando se dispone del PIB de los cuatro trimestres del año en cuestión se toma como referencia el PIB del año; 2) cuando no se dispone del PIB de los cuatro trimestres del año en cuestión se toma como referencia el PIB anual que resulta de agregar el PIB trimestral de los últimos cuatro trimestres.

Véanse notas al cuadro 11.6

Cuadro 11.8

a. Variaciones anuales de la columna 11 del cuadro 11.1.

b. Un signo positivo significa que el concepto correspondiente contribuye a incrementar la deuda; un signo negativo, que contribuye a disminuirla.

c. Columna detallada en el cuadro 11.10.

d. Incluye efectos como los producidos por reclasificación de unidades institucionales o instrumentos financieros.

e. Incluye los ajustes por los intereses devengados menos los intereses pagados, por primas de emisión o de amortización, por la diferencia entre el nominal emitido y el efectivo captado en las emisiones a descuento, por pérdidas o ganancias de capital realizadas en la amortización anticipada de pasivos, por discrepancias entre la Capacidad (+) o Necesidad (-) de Financiación y las Operaciones Financieras Netas, y la contracción de pasivos por acciones y otras participaciones (PF.5).

Cuadro 11.9

Nota: Los porcentajes de los trimestres se calculan: 1) cuando se dispone del PIB de los cuatro trimestres del año en cuestión se toma como referencia el PIB del año; 2) Cuando no se dispone del PIB de los cuatro trimestres del año en cuestión se toma como referencia el PIB anual que resulta de agregar el PIB trimestral de los últimos cuatro trimestres.

Véanse notas al cuadro 11.8

Cuadro 11.12

a. Que ya aparecen deducidos de las columnas 3 a 9.

Nota: Pueden existir diferencias entre los datos de este cuadro y los que figuran en el cuadro 2.9 por revisiones posteriores al envío de la Notificación PDE a la Comisión Europea.

Cuadro 11.13

Nota: Pueden existir diferencias entre los datos de este cuadro y los que figuran en el cuadro 2.9, por revisiones posteriores al envío de la Notificación PDE a la Comisión Europea.

Cuadro 11.14

a. Principales organismos no administrativos, entes y empresas no clasificadas como Administraciones Públicas. La deuda de estas unidades no está sujeta al (es decir, no está incluida en el ámbito del) Protocolo de Déficit Excesivo (PDE), por lo que no se incluye en las Notificaciones a la Comisión a que se refiere ese procedimiento. En este cuadro se presenta la deuda de estas unidades para recoger su montante elaborado de forma homogénea a la deuda PDE.

b. El PIB a precios de mercado se ha elaborado a partir de la serie oficial de la CNE trimestral que publica el INE agregando los últimos cuatro trimestres para cada fecha de referencia.

Cuadro 11.15

a. Con motivo de la reforma de la Política Agraria Común (PAC) en 2004 (Reglamento (CE) 1782/2003 y desarrollos posteriores), y en virtud del Reglamento (CE) 1290/2005, se crean dos nuevos fondos europeos agrícolas, el Fondo Agrícola de Garantía (FEAGA) y el Fondo Europeo Agrícola de Desarrollo Rural (FEADER), que vienen a sustituir al anterior Fondo Europeo de Orientación y Garantía Agrícola (FEOGA) en sus dos vertientes: Garantía y Orientación.

b. Al mismo tiempo en virtud del Reglamento (CE) 1198/2006, el Instrumento Financiero de Orientación Pesquera (IFOP) ha sido sustituido por el Fondo Europeo de Pesca (FEP).

CAPÍTULO 12 ADMINISTRACIÓN CENTRAL Y ADMINISTRACIONES DE SEGURIDAD SOCIAL

12. ADMINISTRACIONES DE SEGURIDAD SOCIAL

12.11 Capacidad (+) o necesidad (-) de financiación, pasivos en circulación y deuda según el Protocolo de Déficit Excesivo (PDE). Importes

Capacidad (+) o necesidad (-) de financiación: INE e IGAE. PIB pm: INE.

Millones de euros

1	Capacidad (+) o Necesidad (-) de financiación	Pasivos en circulación y deuda según el PDE								10	Pro memoria: PIB pm (b)	
		2	Pasivos en circulación según las Cuentas Financieras de la Economía Española	Ajustes por pasivos no incluidos en la deuda PDE, por valoración y otros (a)					8			Deuda según el PDE
				3=4+5+8	4	Otras cuentas pendientes de pago						
						5=6+7	6	7				
00		2 844	31 809	12 977	-	12 977	9 628	3 350	-0	18 832	646 250	
01		5 736	31 070	12 365	-	12 365	9 787	2 578	-	18 704	699 528	
02		5 923	31 704	13 127	-	13 127	9 527	3 600	0	18 577	749 288	
03		7 955	29 335	10 885	-	10 885	9 491	1 394	-0	18 450	803 472	
04		8 385	29 284	10 961	-	10 961	9 310	1 651	0	18 323	861 420	
05		9 914	29 335	11 089	-	11 089	9 271	1 818	0	18 246	930 566	
06		13 001	28 768	10 599	-	10 599	9 287	1 312	0	18 169	1 007 974	
07		13 680	28 993	11 825	-	11 825	9 343	2 482	-0	17 169	1 080 807	
08		7 385	28 454	11 286	-	11 286	9 327	1 959	-0	17 169	1 116 207	
09		7 778	27 699	10 531	-	10 531	9 340	1 191	-0	17 169	1 079 034	
10		-2 433	28 739	11 571	-	11 571	9 382	2 189	-0	17 169	1 080 913	
11		-1 063	28 313	11 145	-	11 145	9 377	1 768	-0	17 169	1 075 147	
12		-10 171	28 921	11 733	-	11 733	9 541	2 192	-0	17 188	1 055 158	
13	P	-11 643	28 290	11 103	-	11 103	9 403	1 700	-0	17 187	1 049 181	
13 /	P	2 461	27 383	10 195	-	10 195	9 541	654	-0	17 188	1 050 433	
II	P	-1 720	35 082	17 881	-	17 881	9 541	8 340	-	17 202	1 048 339	
III	P	-4 010	27 366	10 177	-	10 177	9 541	636	-0	17 190	1 047 675	
IV	P	-8 374	28 290	11 103	-	11 103	9 403	1 700	-0	17 187	1 049 181	
14 /	P	3 268	27 179	9 991	-	9 991	9 403	588	-0	17 188	1 049 381	
II	P	-4 898	38 419	21 216	-	21 216	9 403	11 813	-	17 203	1 050 611	
III	A	1 411	26 985	9 785	-	9 785	9 403	382	-0	17 200	1 054 300	

Nota: Cuadro elaborado siguiendo la metodología del SEC 2010.
Véanse notas al final del capítulo.

12. ADMINISTRACIONES DE SEGURIDAD SOCIAL

12.12 Capacidad (+) o necesidad (-) de financiación, pasivos en circulación y deuda según el Protocolo de Déficit Excesivo (PDE). Porcentajes del PIB pm

Capacidad (+) o necesidad (-) de financiación: INE e IGAE. PIB pm: INE.

Porcentajes

1	Capacidad (+) o Necesidad (-) de financiación	Pasivos en circulación y deuda según el PDE								10	Pro memoria: PIB pm (b)	
		2	Pasivos en circulación según las Cuentas Financieras de la Economía Española	Ajustes por pasivos no incluidos en la deuda PDE, por valoración y otros (a)					8			Deuda según el PDE
				3=4+5+8	4	Otras cuentas pendientes de pago						
						5=6+7	6	7				
00		0,4	4,9	2,0	-	2,0	1,5	0,5	-0,0	2,9	646 250	
01		0,8	4,4	1,8	-	1,8	1,4	0,4	-	2,7	699 528	
02		0,8	4,2	1,8	-	1,8	1,3	0,5	0,0	2,5	749 288	
03		1,0	3,7	1,4	-	1,4	1,2	0,2	-0,0	2,3	803 472	
04		1,0	3,4	1,3	-	1,3	1,1	0,2	0,0	2,1	861 420	
05		1,1	3,2	1,2	-	1,2	1,0	0,2	0,0	2,0	930 566	
06		1,3	2,9	1,1	-	1,1	0,9	0,1	0,0	1,8	1 007 974	
07		1,3	2,7	1,1	-	1,1	0,9	0,2	-0,0	1,6	1 080 807	
08		0,7	2,5	1,0	-	1,0	0,8	0,2	-0,0	1,5	1 116 207	
09		0,7	2,6	1,0	-	1,0	0,9	0,1	-0,0	1,6	1 079 034	
10		-0,2	2,7	1,1	-	1,1	0,9	0,2	-0,0	1,6	1 080 913	
11		-0,1	2,6	1,0	-	1,0	0,9	0,2	-0,0	1,6	1 075 147	
12		-1,0	2,7	1,1	-	1,1	0,9	0,2	-0,0	1,6	1 055 158	
13	P	-1,1	2,7	1,1	-	1,1	0,9	0,2	-0,0	1,6	1 049 181	
13 /	P	0,2	2,6	1,0	-	1,0	0,9	0,1	-0,0	1,6	1 050 433	
II	P	-0,2	3,3	1,7	-	1,7	0,9	0,8	-	1,6	1 048 339	
III	P	-0,4	2,6	1,0	-	1,0	0,9	0,1	-0,0	1,6	1 047 675	
IV	P	-0,8	2,7	1,1	-	1,1	0,9	0,2	-0,0	1,6	1 049 181	
14 /	P	0,3	2,6	1,0	-	1,0	0,9	0,1	-0,0	1,6	1 049 381	
II	P	-0,5	3,7	2,0	-	2,0	0,9	1,1	-	1,6	1 050 611	
III	A	0,1	2,6	0,9	-	0,9	0,9	0,0	-0,0	1,6	1 054 300	

Nota: Cuadro elaborado siguiendo la metodología del SEC 2010.
Véanse notas al final del capítulo.

12. ADMINISTRACIONES DE SEGURIDAD SOCIAL

12.13 Conciliación entre la necesidad de financiación y la variación de la deuda elaborada según el Protocolo de Déficit Excesivo (PDE). Importes

INE, IGAE y Banco de España

Millones de euros

	Variación de la deuda elaborada según el PDE (a)	Necesidad(+) o Capac.(-) de financiación	Adquisiciones netas de activos financieros (b)(c)			Ajustes (b)							
			Total	Frente a Administraciones Públicas	Resto	Total	Otras cuentas pendientes de pago			Otras operaciones financieras frente a Administraciones de Seguridad Social	Por variaciones en el tipo de cambio	Otros cambios en volumen de la deuda (d)	Otros ajustes (e)
							Total	Frente a otras Administraciones Públicas	Resto				
	1=2+3+6	2	3=4+5	4	5	6=7+10+	7=8+9	8	9	10	11	12	13
00	-127	-2 844	2 936	675	2 261	-219	-219	35	-255	-	-	-	-0
01	-127	-5 736	4 594	229	4 365	1 015	1 015	-160	1 175	-	-	-	-0
02	-127	-5 923	7 051	4 995	2 056	-1 255	-1 255	261	-1 516	-	-	-	-0
03	-127	-7 955	6 127	4 606	1 522	1 701	1 701	36	1 665	-	-	-	-
04	-127	-8 385	8 728	8 496	231	-470	-470	181	-651	-	-	-	-0
05	-77	-9 914	10 194	4 065	6 129	-357	-357	39	-396	-	-	-	-0
06	-77	-13 001	12 684	-878	13 562	240	240	-16	256	-	-	-	-0
07	-1 000	-13 680	14 594	4 255	10 339	-1 914	-1 684	-56	-1 628	-	-	-231	0
08	-	-7 385	6 793	8 513	-1 719	592	592	16	576	-	-	-	-
09	-	-7 778	7 193	12 110	-4 917	585	585	-13	598	-	-	-	-
10	-	2 433	-1 049	15 187	-16 236	-1 384	-1 384	-42	-1 342	-	-	-	-
11	-	1 063	-1 470	1 436	-2 905	407	407	5	402	-	-	-	-
12	20	10 171	-9 316	-3 166	-6 150	-835	-835	-164	-664	-	-	-	-
13	P	-1	11 643	-12 349	-8 346	-4 004	705	705	138	567	-	-	-0
13 /	P	-0	-2 461	1 048	345	703	1 413	1 413	-	1 413	-	-	-0
//	P	14	1 720	5 910	-935	6 846	-7 616	-7 616	-	-7 616	-	-	-
///	P	-12	4 010	-11 659	-2 557	-9 102	7 637	7 637	-	7 637	-	-	0
IV	P	-2	8 374	-7 649	-5 199	-2 450	-728	-728	138	-866	-	-	-0
14 /	P	1	-3 268	2 021	656	1 365	1 248	1 248	-	1 248	-	-	0
//	P	15	4 898	6 683	1 562	5 121	-11 566	-11 566	-	-11 566	-	-	-0
///	A	-3	-1 411	-10 360	-4 406	-5 955	11 768	11 768	-	11 768	-	-	-0

Nota: Cuadro elaborado siguiendo la metodología del SEC 2010. Véanse notas al final del capítulo.

12. ADMINISTRACIONES DE SEGURIDAD SOCIAL

12.14 Conciliación entre la necesidad de financiación y la variación de la deuda elaborada según el Protocolo de Déficit Excesivo (PDE). Porcentajes del PIB pm

INE, IGAE y Banco de España

Porcentajes

	Variación de la deuda elaborada según el PDE (a)	Necesidad(+) o Capac.(-) de financiación	Adquisiciones netas de activos financieros (b)(c)			Ajustes (b)							
			Total	Frente a Administraciones Públicas	Resto	Total	Otras cuentas pendientes de pago			Otras operaciones financieras frente a Administraciones de Seguridad Social	Por variaciones en el tipo de cambio	Otros cambios en volumen de la deuda (d)	Otros ajustes (e)
							Total	Frente a otras Administraciones Públicas	Resto				
	1=2+3+6	2	3=4+5	4	5	6=7+10+	7=8+9	8	9	10	11	12	13
00	-0,0	-0,4	0,5	0,1	0,3	-0,0	-0,0	0,0	-0,0	-	-	-	-0,0
01	-0,0	-0,8	0,7	0,0	0,6	0,1	0,1	-0,0	0,2	-	-	-	-0,0
02	-0,0	-0,8	0,9	0,7	0,3	-0,2	-0,2	0,0	-0,2	-	-	-	-0,0
03	-0,0	-1,0	0,8	0,6	0,2	0,2	0,2	0,0	0,2	-	-	-	-
04	-0,0	-1,0	1,0	1,0	0,0	-0,1	-0,1	0,0	-0,1	-	-	-	-0,0
05	-0,0	-1,1	1,1	0,4	0,7	-0,0	-0,0	0,0	-0,0	-	-	-	-0,0
06	-0,0	-1,3	1,3	-0,1	1,3	0,0	0,0	-0,0	0,0	-	-	-	-0,0
07	-0,1	-1,3	1,4	0,4	1,0	-0,2	-0,2	-0,0	-0,2	-	-	-0,0	0,0
08	-	-0,7	0,6	0,8	-0,2	0,1	0,1	0,0	0,1	-	-	-	-
09	-	-0,7	0,7	1,1	-0,5	0,1	0,1	-0,0	0,1	-	-	-	-
10	-	0,2	-0,1	1,4	-1,5	-0,1	-0,1	-0,0	-0,1	-	-	-	-
11	-	0,1	-0,1	0,1	-0,3	0,0	0,0	0,0	0,0	-	-	-	-
12	0,0	1,0	-0,9	-0,3	-0,6	-0,1	-0,1	-0,0	-0,1	-	-	-	-0,0
13	P	-0,0	1,1	-1,2	-0,8	-0,4	0,1	0,1	0,0	0,1	-	-	-0,0
13 /	P	-0,0	-0,2	0,1	0,0	0,1	0,1	-	0,1	-	-	-	-0,0
//	P	0,0	0,2	0,6	-0,1	0,7	-0,7	-0,7	-	-0,7	-	-	-
///	P	-0,0	0,4	-1,1	-0,2	-0,9	0,7	0,7	-	0,7	-	-	0,0
IV	P	-0,0	0,8	-0,7	-0,5	-0,2	-0,1	-0,1	0,0	-0,1	-	-	-0,0
14 /	P	0,0	-0,3	0,2	0,1	0,1	0,1	-	0,1	-	-	-	0,0
//	P	0,0	0,5	0,6	0,1	0,5	-1,1	-1,1	-	-1,1	-	-	-0,0
///	A	-0,0	-0,1	-1,0	-0,4	-0,6	1,1	1,1	-	1,1	-	-	-0,0

Nota: Cuadro elaborado siguiendo la metodología del SEC 2010. Véanse notas al final del capítulo.

12. ADMINISTRACIONES DE SEGURIDAD SOCIAL

12.15 Adquisición neta de activos financieros

Millones de euros

	Total	Efectivo y depósitos			Valores representativos de deuda			Préstamos	Participaciones en el capital y en fondos de inversión	Sistemas de seguros, de pensiones y de garantías estandarizadas	Derivados financieros	Otras cuentas pendientes de cobro	Pro memoria: Activos financieros frente a Administraciones Públicas	
		Total	Depósitos en el Banco de España	Resto depósitos transferibles	Otros depósitos	Total	A corto plazo							A largo plazo
00	2 936	2 350	2 326	-66	90	713	58	656	0	-	-	-	-127	675
01	4 594	3 745	3 123	128	494	781	75	706	-0	-	-	-	68	229
02	7 051	2 276	1 773	436	67	4 704	189	4 515	0	-	-	-	70	4 995
03	6 127	1 821	1 246	392	182	4 086	-298	4 384	1	-	-	-	220	4 606
04	8 728	-1 481	-1 976	491	4	9 353	1 019	8 334	-1	-	-	-	857	8 496
05	10 194	-293	-1 020	642	85	7 923	508	7 415	-1	-	-	-	2 565	4 065
06	12 684	1 855	1 117	447	291	9 541	-1 372	10 912	-1	-	-	-	1 290	-878
07	14 594	4 714	2 680	1 253	782	9 743	527	9 216	1	-	-	-	136	4 255
08	6 793	-4 728	-3 375	-781	-572	11 931	510	11 421	1	-	-	-	-411	8 513
09	7 193	6 219	6 042	331	-153	20	-37	58	2	228	-	-	723	12 110
10	-1 049	-11 378	-10 502	-570	-305	9 471	2 525	6 946	0	-85	-	-	943	15 187
11	-1 470	-3 016	-2 173	-176	-667	580	-1 514	2 095	-0	-77	-	-	1 044	1 436
12	-9 316	-876	-971	366	-272	-7 613	-1 676	-5 937	-2	-42	-	-	-783	-3 166
13	P -12 349	-1 573	-1 054	-410	-109	-8 404	-439	-7 965	-0	34	-	-	-2 406	-8 346
13 /	P 1 048	1 742	-229	1 675	295	242	2 474	-2 232	-	-1	-	-	-935	345
///	P 5 910	6 388	3 593	3 112	-317	-2 598	-565	-2 033	-	8	-	-	2 112	-935
///	P -11 659	-6 903	-2 029	-5 099	225	-1 223	1 008	-2 231	-	1	-	-	-3 533	-2 557
IV	P -7 649	-2 801	-2 389	-99	-313	-4 825	-3 356	-1 468	-0	26	-	-	-49	-5 199
14 /	P 2 021	1 231	-228	681	778	416	2 479	-2 064	-	93	-	-	281	656
///	P 6 683	7 341	3 842	2 969	529	-635	-2 565	1 930	-	16	-	-	-39	1 562
///	A -10 360	-5 735	-4 748	-721	-266	-3 944	1 818	-5 762	-	9	-	-	-689	-4 406

Nota: Cuadro elaborado siguiendo la metodología del SEC 2010. Véanse notas al final del capítulo.

12. ADMINISTRACIONES DE SEGURIDAD SOCIAL

12.16 Deuda según el Protocolo de Déficit Excesivo (PDE) por instrumentos

Millones de euros y porcentajes

	Total	Efectivo y depósitos	Valores representativos de deuda			Préstamos			Pro memoria: Deuda según el PDE en poder de otras Administraciones Públicas (a)			
			Total	A corto plazo	A largo plazo	Total	A corto plazo	A largo plazo	Total	Préstamo del Estado	Resto	
												1=3+4+7
00	18 832	2,9	-	-	-	-	18 832	-	18 832	17 169	17 169	-
01	18 704	2,7	-	-	-	-	18 704	-	18 704	17 169	17 169	-
02	18 577	2,5	-	-	-	-	18 577	-	18 577	17 169	17 169	-
03	18 450	2,3	-	-	-	-	18 450	-	18 450	17 169	17 169	-
04	18 323	2,1	-	-	-	-	18 323	-	18 323	17 169	17 169	-
05	18 246	2,0	-	-	-	-	18 246	-	18 246	17 169	17 169	-
06	18 169	1,8	-	-	-	-	18 169	-	18 169	17 169	17 169	-
07	17 169	1,6	-	-	-	-	17 169	-	17 169	17 169	17 169	-
08	17 169	1,5	-	-	-	-	17 169	-	17 169	17 169	17 169	-
09	17 169	1,6	-	-	-	-	17 169	-	17 169	17 169	17 169	-
10	17 169	1,6	-	-	-	-	17 169	-	17 169	17 169	17 169	-
11	17 169	1,6	-	-	-	-	17 169	-	17 169	17 169	17 169	-
12 ///	17 195	1,6	-	-	-	-	17 195	14	17 181	17 169	17 169	-
12 IV	17 188	1,6	-	-	-	-	17 188	7	17 181	17 169	17 169	-
13 /	P 17 188	1,6	-	-	-	-	17 188	8	17 180	17 169	17 169	-
///	P 17 202	1,6	-	-	-	-	17 202	21	17 180	17 169	17 169	-
///	P 17 190	1,6	-	-	-	-	17 190	10	17 180	17 169	17 169	-
IV	P 17 187	1,6	-	-	-	-	17 187	8	17 180	17 169	17 169	-
14 /	P 17 188	1,6	-	-	-	-	17 188	9	17 179	17 169	17 169	-
///	P 17 203	1,6	-	-	-	-	17 203	24	17 179	17 169	17 169	-
///	P 17 200	1,6	-	-	-	-	17 200	22	17 179	17 169	17 169	-
IV	A 17 188	1,6	-	-	-	-	17 188	9	17 179	17 169	17 169	-

Nota: Cuadro elaborado siguiendo la metodología del SEC 2010. Véanse notas al final del capítulo.

NOTAS A LOS CUADROS DEL CAPÍTULO 12. ADMINISTRACIÓN CENTRAL Y ADMINISTRACIONES DE SEGURIDAD SOCIAL

Cuadro 12.1

- a. Pasivos emitidos por la Administración Central en poder de otras unidades de la Administración Central, otras cuentas pendientes de pago y ajustes por diferencias entre el valor de mercado y el valor nominal de los pasivos, la contracción de pasivos por acciones y otras participaciones (PF.5), así como otros ajustes como consecuencia de reclasificaciones de unidades institucionales y otras revisiones de información.
- b. El PIB a precios de mercado se ha elaborado a partir de la serie oficial de la CNE trimestral que publica el INE agregando los últimos cuatro trimestres para cada fecha de referencia.

Cuadro 12.2

Nota: Los porcentajes de los trimestres se calculan: 1) cuando se dispone del PIB de los cuatro trimestres del año en cuestión se toma como referencia el PIB del año; 2) cuando no se dispone del PIB de los cuatro trimestres del año en cuestión se toma como referencia el PIB anual que resulta de agregar el PIB trimestral de los últimos cuatro trimestres.
Véanse notas al cuadro 12.1.

Cuadro 12.3

- a. Variaciones anuales de la columna 9 del cuadro 12.1.
- b. Un signo positivo significa que el concepto correspondiente contribuye a incrementar la deuda; un signo negativo, que contribuye a disminuirla.
- c. Columna detallada en el cuadro 12.5.
- d. Incluye efectos como los producidos por reclasificación de unidades institucionales o instrumentos financieros.
- e. Incluye los ajustes por los intereses devengados menos los intereses pagados, por primas de emisión o de amortización, por la diferencia entre el nominal emitido y el efectivo captado en las emisiones a descuento, por pérdidas o ganancias de capital realizadas en la amortización anticipada de pasivos y la contracción de pasivos por acciones y otras participaciones (PF 5).

Cuadro 12.4

Véanse notas al cuadro 12.3

Cuadro 12.6

- a. El detalle de los valores representativos de deuda por instrumentos, y de las emisiones en euros y en monedas distintas del euro, se puede consultar en el capítulo 21, cuadros 12, 13 y 15. La diferencia entre la columna 4 de este cuadro, «Total valores representativos de deuda», y la columna 1 del cuadro 21.12, «Total valores distintos de acciones, excepto derivados financieros», se debe a que la deuda elaborada según la metodología del Protocolo de Déficit Excesivo (PDE) excluye los valores en cartera de otras Administraciones Públicas y tiene en cuenta las operaciones swaps de divisa.
- b. No aparece deducida de la columna 1.

Cuadro 12.10

- a. Las unidades que se recogen aquí como Empresas Públicas son los principales organismos no administrativos, entes y empresas no clasificadas como Administración Central. Para facilitar la comparación con la deuda de la Administración Central que figura en este capítulo, la deuda de las Empresas Públicas que figura en este cuadro se ha calculado siguiendo la metodología del PDE. La deuda de las Empresas Públicas no está incluida en el ámbito del PDE y, por tanto, a diferencia de la deuda de las Administraciones Públicas (deuda pública), no se incluye en las Notificaciones que se remiten a la Comisión Europea.
- b. Como consecuencia de las reasignaciones patrimoniales producidas en virtud del RDL 7/2004 de 27 de septiembre, entre noviembre y diciembre del año 2004, 5458 millones de euros que formaban parte de la deuda de RENFE fueron asumidos por el Estado.
- c. La ley 39/2003 del sector ferroviario de 17 de noviembre reordena el sector ferroviario estatal encomendando la administración de las infraestructuras ferroviarias al ADIF (antes encomendadas a RENFE y al GIF). Asimismo se crea RENFE-Operadora, como empresa prestadora del servicio de transporte ferroviario, que asume los medios y activos que RENFE tenía afectos a la prestación de servicios ferroviarios.

Cuadro 12.11

- a. Pasivos emitidos por las Administraciones de la Seguridad Social en poder de otras Administraciones de Seguridad Social, otras cuentas pendientes de pago y ajustes por diferencias entre el valor de mercado y el valor nominal de los pasivos, la contracción de pasivos por acciones y otras participaciones (PF.5), así como otros ajustes como consecuencia de reclasificaciones de unidades institucionales y otras revisiones de información.
- b. El PIB a precios de mercado se ha elaborado a partir de la serie oficial de la CNE trimestral que publica el INE agregando los últimos cuatro trimestres para cada fecha de referencia.
Nota: Pueden existir diferencias entre los datos de este cuadro y los que figuran en el cuadro 2.9, por revisiones posteriores al envío de la Notificación PDE a la Comisión Europea.

Cuadro 12.12

Nota: Los porcentajes de los trimestres se calculan: 1) cuando se dispone del PIB de los cuatro trimestres del año en cuestión se toma como referencia el PIB del año; 2) cuando no se dispone del PIB de los cuatro trimestres del año en cuestión se toma como referencia el PIB anual que resulta de agregar el PIB trimestral de los últimos cuatro trimestres.
Véanse notas al cuadro 12.11.

Cuadro 12.13

- a. Variaciones anuales de la columna 9 del cuadro 12.11.
- b. Un signo positivo significa que el concepto correspondiente contribuye a incrementar la deuda; un signo negativo, que contribuye a disminuirla.
- c. Columna detallada en el cuadro 12.15.

- d. Incluye efectos como los producidos por reclasificación de unidades institucionales o instrumentos financieros.
- e. Incluye los ajustes por los intereses devengados menos los intereses pagados, por primas de emisión o de amortización, por la diferencia entre el nominal emitido y el efectivo captado en las emisiones a descuento, por pérdidas o ganancias de capital realizadas en la amortización anticipada de pasivos y la contracción de pasivos por acciones y otras participaciones (PF 5).

Cuadro 12.14

Véanse notas al cuadro 12.13

Cuadro 12.16

- a. No aparece deducida de la columna 1.

CAPÍTULO 13 COMUNIDADES AUTÓNOMAS

13. COMUNIDADES AUTÓNOMAS

13.1 Capacidad (+) o necesidad (-) de financiación, pasivos en circulación y deuda según el Protocolo de Déficit Excesivo (PDE). Importes

Capacidad (+) o necesidad (-) de financiación: INE e IGAE. PIB pm: INE.

Millones de euros

1	Capacidad (+) o Necesidad (-) de financiación	Pasivos en circulación y deuda según el PDE							Pro memoria: PIB pm (b)	10		
		2	Pasivos en circulación según las Cuentas Financieras de la Economía Española	Ajustes por pasivos no incluidos en la deuda PDE, por valoración y otros (a)							Deuda según el PDE	
				3=4+5+8	4	Otras cuentas pendientes de pago						8
						5=6+7	6	7				
00		-3 211	48 058	8 583	-	7 073	183	6 889	1 511	39 474	646 250	
01		-4 330	51 143	7 436	-	6 366	-0	6 366	1 070	43 706	699 528	
02		-3 653	57 141	10 670	-	8 965	-	8 965	1 705	46 471	749 288	
03		-3 834	61 782	12 754	-	11 084	264	10 820	1 670	49 028	803 472	
04		-689	66 172	14 118	-	12 196	220	11 976	1 922	52 054	861 420	
05		-2 677	74 965	17 085	-	15 262	309	14 953	1 822	57 880	930 566	
06		-608	80 622	21 496	-	20 419	231	20 188	1 077	59 126	1 007 974	
07		-2 580	86 217	25 121	-	24 234	455	23 779	887	61 096	1 080 807	
08		-19 125	101 186	27 538	-	26 464	403	26 061	1 075	73 647	1 116 207	
09		-21 681	121 058	28 622	-	27 411	430	26 981	1 211	92 435	1 079 034	
10		-40 209	155 620	32 201	-	33 359	5 949	27 410	-1 158	123 419	1 080 913	
11		-54 838	202 941	57 855	-	60 909	23 849	37 060	-3 053	145 086	1 075 147	
12		-19 447	224 287	35 880	-	39 207	21 200	18 007	-3 327	188 406	1 055 158	
13	P	-15 932	248 128	38 367	-	35 660	18 881	16 779	2 707	209 761	1 049 181	
13 /	P	-6 575	237 302	40 153	-	40 225	18 758	21 467	-72	197 149	1 048 339	
///	P	-498	241 021	41 285	-	39 870	17 536	22 334	1 415	199 737	1 047 675	
IV	P	-6 199	248 128	38 367	-	35 660	18 881	16 779	2 707	209 761	1 049 181	
14 /	P	-3 461	256 868	31 905	-	27 223	17 660	9 563	4 682	224 964	1 049 381	
///	P	-8 227	263 470	35 263	-	29 444	16 439	13 005	5 819	228 207	1 050 611	
///	P	-665	266 177	34 108	-	27 475	15 197	12 278	6 633	232 068	1 054 300	

Nota: Cuadro elaborado siguiendo la metodología del SEC 2010.
Véanse notas al final del capítulo.

13. COMUNIDADES AUTÓNOMAS

13.2 Capacidad (+) o necesidad (-) de financiación, pasivos en circulación y deuda según el Protocolo de Déficit Excesivo (PDE). Porcentajes del PIB pm

Capacidad (+) o necesidad (-) de financiación: INE e IGAE. PIB pm: INE.

Porcentajes

1	Capacidad (+) o Necesidad (-) de financiación	Pasivos en circulación y deuda según el PDE							Pro memoria: PIB pm (b)	10		
		2	Pasivos en circulación según las Cuentas Financieras de la Economía Española	Ajustes por pasivos no incluidos en la deuda PDE, por valoración y otros (a)							Deuda según el PDE	
				3=4+5+8	4	Otras cuentas pendientes de pago						8
						5=6+7	6	7				
00		-0,5	7,4	1,3	-	1,1	0,0	1,1	0,2	6,1	646 250	
01		-0,6	7,3	1,1	-	0,9	-0,0	0,9	0,2	6,2	699 528	
02		-0,5	7,6	1,4	-	1,2	-	1,2	0,2	6,2	749 288	
03		-0,5	7,7	1,6	-	1,4	0,0	1,3	0,2	6,1	803 472	
04		-0,1	7,7	1,6	-	1,4	0,0	1,4	0,2	6,0	861 420	
05		-0,3	8,1	1,8	-	1,6	0,0	1,6	0,2	6,2	930 566	
06		-0,1	8,0	2,1	-	2,0	0,0	2,0	0,1	5,9	1 007 974	
07		-0,2	8,0	2,3	-	2,2	0,0	2,2	0,1	5,7	1 080 807	
08		-1,7	9,1	2,5	-	2,4	0,0	2,3	0,1	6,6	1 116 207	
09		-2,0	11,2	2,7	-	2,5	0,0	2,5	0,1	8,6	1 079 034	
10		-3,7	14,4	3,0	-	3,1	0,6	2,5	-0,1	11,4	1 080 913	
11		-5,1	18,9	5,4	-	5,7	2,2	3,4	-0,3	13,5	1 075 147	
12		-1,8	21,3	3,4	-	3,7	2,0	1,7	-0,3	17,9	1 055 158	
13	P	-1,5	23,6	3,7	-	3,4	1,8	1,6	0,3	20,0	1 049 181	
13 /	P	-0,3	22,0	3,6	-	3,6	1,9	1,7	-0,1	18,4	1 050 433	
///	P	-0,6	22,6	3,8	-	3,8	1,8	2,0	-0,0	18,8	1 048 339	
///	P	-0,0	23,0	3,9	-	3,8	1,7	2,1	0,1	19,1	1 047 675	
IV	P	-0,6	23,6	3,7	-	3,4	1,8	1,6	0,3	20,0	1 049 181	
14 /	P	-0,3	24,5	3,0	-	2,6	1,7	0,9	0,4	21,4	1 049 381	
///	P	-0,8	25,1	3,4	-	2,8	1,6	1,2	0,6	21,7	1 050 611	
///	P	-0,1	25,2	3,2	-	2,6	1,4	1,2	0,6	22,0	1 054 300	

Nota: Cuadro elaborado siguiendo la metodología del SEC 2010.
Véanse notas al final del capítulo.

13. COMUNIDADES AUTÓNOMAS

13.3 Conciliación entre la necesidad de financiación y la variación de la deuda elaborada según el Protocolo de Déficit Excesivo (PDE). Importes

INE, IGAE y Banco de España

Millones de euros

	Variación de la deuda elaborada según el PDE (a)	Necesidad(+) o Capac.(-) de financiación	Adquisiciones netas de activos financieros (b)(c)			Ajustes (b)							
			Total	Frente a Administraciones Públicas	Resto	Total	Otras cuentas pendientes de pago		Otras operaciones financieras frente a Comunidades Autónomas	Por variaciones en el tipo de cambio	Otros cambios en volumen de la deuda (d)	Otros ajustes (e)	
							Total	Frente a otras Administraciones Públicas					Resto
	1=2+3+6	2	3=4+5	4	5	6=7+10+	7=8+9	8	9	10	11	12	13
00	1 909	3 211	438	-253	691	-1 740	-1 639	-12	-1 627	-	58	-	-159
01	4 232	4 330	-636	232	-868	538	750	183	567	-	34	-	-246
02	2 764	3 653	2 217	59	2 158	-3 105	-2 628	0	-2 628	-	-167	-	-311
03	2 557	3 834	1 250	861	389	-2 527	-2 061	-264	-1 797	-	-145	-	-322
04	3 026	689	3 718	-462	4 180	-1 381	-1 029	44	-1 073	-	-37	-	-314
05	5 826	2 677	6 430	592	5 838	-3 281	-3 123	-89	-3 034	-	71	-	-228
06	1 245	608	6 160	397	5 764	-5 523	-5 231	78	-5 309	-	-68	-	-224
07	1 971	2 580	3 501	-115	3 616	-4 111	-3 808	-224	-3 584	-	-105	-	-198
08	12 551	19 125	-4 049	524	-4 573	-2 524	-2 205	52	-2 257	-	55	-	-374
09	18 788	21 681	-1 476	-873	-603	-1 416	-949	-27	-922	-	23	-	-491
10	30 984	40 209	-2 597	-386	-2 211	-6 628	-6 008	-5 519	-489	-	112	-	-731
11	21 666	54 838	-6 100	-239	-5 861	-27 072	-27 598	-17 900	-9 698	-	201	895	-570
12	43 321	19 447	2 344	166	2 177	21 530	21 203	2 649	18 554	-	111	-	215
13	P 21 355	15 932	1 360	-67	1 426	4 063	4 303	2 319	1 984	-	65	-	-305
13 /	P 5 044	2 660	1 007	191	816	1 377	1 198	1 221	-23	-	33	-	146
//	P 3 698	6 575	-341	-8	-333	-2 536	-2 394	1 221	-3 615	-	-1	-	-141
///	P 2 588	498	1 320	550	770	771	990	1 222	-232	-	-6	-	-213
IV	P 10 024	6 199	-626	-800	174	4 451	4 510	-1 345	5 855	-	39	-	-97
14 /	P 15 203	3 461	3 568	697	2 871	8 173	7 753	1 221	6 532	-	-3	-	423
//	P 3 243	8 227	-2 413	-67	-2 346	-2 571	-2 453	1 221	-3 674	-	8	-	-126
///	P 3 861	665	1 551	-258	1 809	1 645	1 872	1 242	630	-	33	-	-260

Nota: Cuadro elaborado siguiendo la metodología del SEC 2010.
Véanse notas al final del capítulo.

13. COMUNIDADES AUTÓNOMAS

13.4 Conciliación entre la necesidad de financiación y la variación de la deuda elaborada según el Protocolo de Déficit Excesivo (PDE). Porcentajes del PIB pm

INE, IGAE y Banco de España

Porcentajes

	Variación de la deuda elaborada según el PDE (a)	Necesidad(+) o Capac.(-) de financiación	Adquisiciones netas de activos financieros (b)(c)			Ajustes (b)							
			Total	Frente a Administraciones Públicas	Resto	Total	Otras cuentas pendientes de pago		Otras operaciones financieras frente a Comunidades Autónomas	Por variaciones en el tipo de cambio	Otros cambios en volumen de la deuda (d)	Otros ajustes (e)	
							Total	Frente a otras Administraciones Públicas					Resto
	1=2+3+6	2	3=4+5	4	5	6=7+10+	7=8+9	8	9	10	11	12	13
00	0,3	0,5	0,1	-0,0	0,1	-0,3	-0,3	-0,0	-0,3	-	0,0	-	-0,0
01	0,6	0,6	-0,1	0,0	-0,1	0,1	0,1	0,0	0,1	-	0,0	-	-0,0
02	0,4	0,5	0,3	0,0	0,3	-0,4	-0,4	0,0	-0,4	-	-0,0	-	-0,0
03	0,3	0,5	0,2	0,1	0,0	-0,3	-0,3	-0,0	-0,2	-	-0,0	-	-0,0
04	0,4	0,1	0,4	-0,1	0,5	-0,2	-0,1	0,0	-0,1	-	-0,0	-	-0,0
05	0,6	0,3	0,7	0,1	0,6	-0,4	-0,3	-0,0	-0,3	-	0,0	-	-0,0
06	0,1	0,1	0,6	0,0	0,6	-0,5	-0,5	0,0	-0,5	-	-0,0	-	-0,0
07	0,2	0,2	0,3	-0,0	0,3	-0,4	-0,4	-0,0	-0,3	-	-0,0	-	-0,0
08	1,1	1,7	-0,4	0,0	-0,4	-0,2	-0,2	0,0	-0,2	-	0,0	-	-0,0
09	1,7	2,0	-0,1	-0,1	-0,1	-0,1	-0,1	-0,0	-0,1	-	0,0	-	-0,0
10	2,9	3,7	-0,2	-0,0	-0,2	-0,6	-0,6	-0,5	-0,0	-	0,0	-	-0,1
11	2,0	5,1	-0,6	-0,0	-0,5	-2,5	-2,6	-1,7	-0,9	-	0,0	0,1	-0,1
12	4,1	1,8	0,2	0,0	0,2	2,0	2,0	0,3	1,8	-	0,0	-	0,0
13	P 2,0	1,5	0,1	-0,0	0,1	0,4	0,4	0,2	0,2	-	0,0	-	-0,0
13 /	P 0,5	0,3	0,1	0,0	0,1	0,1	0,1	0,1	-0,0	-	0,0	-	0,0
//	P 0,4	0,6	-0,0	-0,0	-0,0	-0,2	-0,2	0,1	-0,3	-	-0,0	-	-0,0
///	P 0,2	0,0	0,1	0,1	0,1	0,1	0,1	0,1	-0,0	-	-0,0	-	-0,0
IV	P 1,0	0,6	-0,1	-0,1	0,0	0,4	0,4	-0,1	0,6	-	0,0	-	-0,0
14 /	P 1,4	0,3	0,3	0,1	0,3	0,8	0,7	0,1	0,6	-	-0,0	-	0,0
//	P 0,3	0,8	-0,2	-0,0	-0,2	-0,2	-0,2	0,1	-0,3	-	0,0	-	-0,0
///	P 0,4	0,1	0,1	-0,0	0,2	0,2	0,2	0,1	0,1	-	0,0	-	-0,0

Nota: Cuadro elaborado siguiendo la metodología del SEC 2010.
Véanse notas al final del capítulo.

13. COMUNIDADES AUTÓNOMAS

13.5 Adquisición neta de activos financieros

Millones de euros

	Total	Efectivo y depósitos				Valores representativos de deuda			Prés-tamos	Partici-paciones en el capital y en fondos de inversión	Sistemas de segu-ros, de pensiones y de ga-rantías estan-darizadas	Deri-vados finan-cieros	Otras cuentas penden-tes de cobro	Pro memoria: Activos financie-ros fren-te a Ad-ministra-ciones Públicas
		Total	Depósitos en el Banco de España	Resto depósi-tos transfe-ribles	Otros depó-sitos	Total	A corto plazo	A largo plazo						
	11+12+13 1=2+6+9+10+	2=3+4+5												
00	438	753	-22	761	14	-	-	-	-11	-104	-	-10	-190	-253
01	-636	-958	-64	-838	-56	-	-	-	2	187	-	-25	158	232
02	2 217	2 013	5	1 831	177	-	-	-	-2	182	-	-35	59	59
03	1 250	-49	-1	-59	11	-	-	-	0	519	-	-59	840	861
04	3 718	3 853	3	3 201	649	-	-	-	14	437	-	-38	-548	-462
05	6 430	5 275	45	5 074	156	-	-	-	9	594	-	27	525	592
06	6 160	4 761	32	4 094	635	-	-	-	3	314	-	21	1 061	397
07	3 501	3 475	488	1 628	1 359	-	-	-	8	129	-	3	-114	-115
08	-4 049	-4 903	1 227	-4 784	-1 346	-	-	-	3	336	-	-9	524	524
09	-1 476	-2 753	-921	-1 026	-806	-	-	-	232	125	-	104	815	-873
10	-2 597	-1 920	-604	-1 837	521	-	-	-	176	116	-	105	-1 074	-386
11	-6 100	-6 055	-198	-5 221	-636	-	-	-	-5	-33	-	91	-97	-239
12	2 344	1 892	346	1 278	269	-	-	-	-195	43	-	161	442	166
13	P 1 360	1 009	56	-582	1 534	-	-	-	-478	1	-	146	682	-67
12 //	-684	-1 665	-84	-1 696	114	-	-	-	-49	30	-	-	1 000	786
12 ///	-371	-764	485	-1 167	-82	-	-	-	-49	1	-	3	439	392
12 IV	1 943	2 669	-96	2 777	-13	-	-	-	-48	12	-	167	-856	-509
13 /	P 1 007	854	-289	414	728	-	-	-	-120	4	-	66	204	191
13 //	P -341	-237	309	-1 066	520	-	-	-	-120	4	-	19	-6	-8
13 ///	P 1 320	917	-10	877	49	-	-	-	-120	-63	-	17	569	550
13 IV	P -626	-525	46	-807	236	-	-	-	-118	57	-	44	-85	-800
14 /	P 3 568	2 812	-144	3 099	-142	-	-	-	3	4	-	-	749	697
14 //	P -2 413	-2 363	-383	-2 441	462	-	-	-	11	5	-	-	-66	-67
14 ///	P 1 551	1 788	2	2 627	-841	-	-	-	1	4	-	-	-242	-258

Nota: Cuadro elaborado siguiendo la metodología del SEC 2010.
Véanse notas al final del capítulo.

13. COMUNIDADES AUTÓNOMAS

13.6 Deuda según el Protocolo de Déficit Excesivo (PDE). Resumen general

Datos referidos a Diciembre de 2014

Millones de euros

	Serie en cuadro y columnal/Time series in table and column	Total	Valores representativos de deuda/Debt securities			Préstamos/Loans						Asociaciones Público-Privadas (APPs)/Public-Private Partnerships (PPPs)	
			Total	Corto plazo/Short-term	Largo plazo/Long-term	Total	Instituciones financieras residentes / Resident financial institutions		Resto del mundo/Rest of the world	Administración Central /Central Government			
							Del cual: factoring sin recurso	Corto plazo/Short-term		Largo plazo/Long-term	Fondo de Liquidez Autonómico (FLA)		Fondo para la Financiación de los Pagos a Proveedores (FFPP)
	1	2=3+6	4	5	12+13+14 6=7+11+	7=9+10	8	9	10	11	12	13	14
TOTAL	13.9/1	236 747	55 935	266	180 812	58 118	2 479	10 111	48 007	28 875	62 419	26 306	5 094
1. Andalucía	13.9/2	29 101	4 306	265	24 795	5 969	70	1 351	4 619	2 606	11 434	4 785	-
2. Aragón	13.9/3	6 010	3 328	-	2 682	1 753	45	175	1 577	855	74	74	0
3. Principado de Asturias	13.9/4	3 479	-	-	3 479	1 644	5	8	1 636	824	783	228	-
4. Illes Balears	13.9/5	7 774	885	-	6 889	2 631	95	402	2 229	452	2 471	1 290	45
5. Canarias	13.9/6	5 954	1 305	-	4 649	1 946	30	45	1 901	130	2 490	84	-
6. Cantabria	13.9/7	2 428	45	-	2 383	1 032	97	125	907	276	728	306	42
7. Castilla-La Mancha	13.9/8	12 858	1 530	-	11 329	2 753	14	99	2 653	1 255	3 486	3 835	-
8. Castilla y León	13.9/9	9 359	2 661	-	6 698	4 377	218	43	4 333	2 018	-	-	303
9. Cataluña	13.9/10	64 476	10 693	-	53 783	12 583	364	5 117	7 466	6 751	25 392	6 425	2 631
10. Extremadura	13.9/11	3 092	582	-	2 510	1 716	24	24	1 692	473	158	164	-
11. Galicia	13.9/12	9 961	5 729	-	4 231	2 672	124	78	2 594	1 157	-	-	402
12. La Rioja	13.9/13	1 296	309	-	987	761	0	101	660	227	-	-	-
13. Comunidad de Madrid	13.9/14	24 632	13 985	-	10 647	6 020	45	513	5 507	3 694	-	89	844
14. Región de Murcia	13.9/15	6 838	508	-	6 329	1 227	56	37	1 190	906	2 471	1 726	-
15. Comunidad Foral de Navarra	13.9/16	3 197	2 019	-	1 179	458	19	18	439	400	-	-	321
16. País Vasco	13.9/17	8 915	3 724	-	5 191	3 008	3	35	2 973	2 183	-	-	-
17. Comunitat Valenciana	13.9/18	37 376	4 327	1	33 050	7 571	1 269	1 940	5 631	4 669	13 006	7 300	505
PRO MEMORIA: EMPRESAS PÚBLICAS NO INCLUIDAS EN EL SECTOR AAPP	13.11/1	5 522	825	-	4 697	2 815	46	210	2 605	1 883	-	-	-

December 2014 data

13.6 Debt according to the Excessive Deficit Procedure (EDP). General Summary

EUR millions

13. REGIONAL (AUTONOMOUS) GOVERNMENTS

MEMORANDUM ITEM:
PUBLIC ENTERPRISES NOT INCLUDED
WITHIN THE GENERAL GOVERNMENT

Nota: Cuadro elaborado siguiendo la metodología del SEC 2010./ Note: Table compiled following the ESA 2010 methodology.

13. COMUNIDADES AUTÓNOMAS

13.7 Deuda según el Protocolo de Déficit Excesivo (PDE) por instrumentos

Millones de euros y porcentajes

	Total	Porcentajes el PIB pm	Por instrumentos						Pro memoria: Deuda según el PDE en poder de otras Administraciones Públicas			
			Valores representativos de deuda (a)			Préstamos			Total	Fondo de Liquidez Autonómica (FLA)	Fondo para la Financiación de los Pagos a Proveedores (FFPP)	Resto
			Total	A corto	A largo	Total	A corto	A largo				
1=3+6	2	3=4+5	4	5	6=7+8	7	8	9=10+11+12	10	11	12	
00	39 474	6,1	19 890	1 067	18 823	19 584	4 035	15 549	-	-	-	0
01	43 706	6,2	20 614	1 343	19 271	23 092	4 530	18 562	-	-	-	0
02	46 471	6,2	23 449	1 371	22 078	23 022	3 294	19 728	-	-	-	0
03	49 028	6,1	25 130	1 175	23 955	23 898	3 791	20 107	-	-	-	0
04	52 054	6,0	26 645	1 390	25 255	25 409	3 361	22 047	-	-	-	0
05	57 880	6,2	29 510	1 697	27 813	28 370	2 257	26 113	-	-	-	0
06	59 126	5,9	31 273	1 514	29 759	27 853	2 492	25 361	-	-	-	0
07	61 096	5,7	31 394	1 752	29 642	29 702	2 727	26 975	-	-	-	0
08	73 647	6,6	32 831	2 245	30 586	40 816	4 919	35 898	-	-	-	0
09	92 435	8,6	41 616	2 091	39 525	50 819	6 884	43 935	-	-	-	0
10	123 419	11,4	55 156	2 221	52 934	68 263	6 409	61 855	-	-	-	0
11	145 086	13,5	63 437	7 790	55 647	81 648	13 114	68 535	-	-	-	0
12 III	171 272	16,1	65 687	7 814	57 873	105 585	11 924	93 661	-	-	17 692	0
IV	188 406	17,9	63 694	3 881	59 813	124 713	10 993	113 719	16 641	-	17 689	0
13 I	P 193 450	18,4	66 811	2 865	63 946	126 639	10 025	116 614	19 884	-	17 689	0
II	P 197 149	18,8	61 893	1 232	60 660	135 256	12 237	123 019	45 224	-	17 689	0
III	P 199 737	19,1	61 661	1 453	60 208	138 076	11 414	126 662	30 739	-	18 627	0
IV	P 209 761	20,0	58 265	1 387	56 879	151 496	10 047	141 449	39 063	-	22 428	0
14 I	P 224 964	21,4	61 631	1 430	60 201	163 333	8 117	155 216	43 947	-	30 410	0
II	P 228 207	21,7	59 946	1 458	58 488	168 261	8 568	159 693	49 878	-	29 519	0
III	P 232 068	22,0	57 226	283	56 942	174 843	9 325	165 518	85 185	-	28 584	0
IV	A 236 747	22,4	55 935	266	55 669	180 812	10 111	170 701	62 419	-	26 306	0

Nota: Cuadro elaborado siguiendo la metodología del SEC 2010.
Véanse notas al final del capítulo.

13. COMUNIDADES AUTÓNOMAS

13.8 Deuda según el Protocolo de Déficit Excesivo (PDE) por agrupaciones institucionales

Millones de euros y porcentajes

	Importes					Porcentajes del PIB pm					Pro memoria: PIB pm (b)
	Total	Administración general (a)	Otras unidades que se clasifican en el subsector CCAA del sector AAPP			Total	Administración general (a)	Otras unidades que se clasifican en el subsector CCAA del sector AAPP			
			Organismos autónomos administrativos y similares	Universidades	Empresas			Organismos autónomos administrativos y similares	Universidades	Empresas	
1=2a5	2	3	4	5	6=7a10	7	8	9	10	11	
00	39 474	33 619	2 293	1 283	2 279	6,1	5,2	0,4	0,2	0,4	646 250
01	43 706	35 205	4 095	1 595	2 811	6,2	5,0	0,6	0,2	0,4	699 528
02	46 471	37 069	5 220	1 746	2 436	6,2	4,9	0,7	0,2	0,3	749 288
03	49 028	38 182	6 006	2 139	2 701	6,1	4,8	0,7	0,3	0,3	803 472
04	52 054	40 835	6 490	1 458	3 271	6,0	4,7	0,8	0,2	0,4	861 420
05	57 880	43 377	9 751	1 385	3 368	6,2	4,7	1,0	0,1	0,4	930 566
06	59 126	44 091	10 208	1 327	3 499	5,9	4,4	1,0	0,1	0,3	1 007 974
07	61 096	46 107	10 059	1 235	3 695	5,7	4,3	0,9	0,1	0,3	1 080 807
08	73 647	54 487	12 629	1 168	5 363	6,6	4,9	1,1	0,1	0,5	1 116 207
09	92 435	71 389	13 898	978	6 170	8,6	6,6	1,3	0,1	0,6	1 079 034
10	123 419	98 253	17 103	876	7 188	11,4	9,1	1,6	0,1	0,7	1 080 913
11	145 086	120 839	15 105	906	8 236	13,5	11,2	1,4	0,1	0,8	1 075 147
12 III	171 272	147 967	14 853	937	7 515	16,1	13,9	1,4	0,1	0,7	1 061 450
IV	188 406	163 805	16 277	929	7 395	17,9	15,5	1,5	0,1	0,7	1 055 158
13 I	P 193 450	169 337	15 832	889	7 392	18,4	16,1	1,5	0,1	0,7	1 050 433
II	P 197 149	173 578	15 617	889	7 065	18,8	16,6	1,5	0,1	0,7	1 048 339
III	P 199 737	176 879	15 414	855	6 588	19,1	16,9	1,5	0,1	0,6	1 047 675
IV	P 209 761	188 025	15 395	743	5 598	20,0	17,9	1,5	0,1	0,5	1 049 181
14 I	P 224 964	204 329	14 664	731	5 239	21,4	19,5	1,4	0,1	0,5	1 049 381
II	P 228 207	207 996	14 439	736	5 036	21,7	19,8	1,4	0,1	0,5	1 050 611
III	P 232 068	212 170	14 216	724	4 958	22,0	20,1	1,3	0,1	0,5	1 054 300
IV	A 236 747	217 225	14 321	457	4 744	22,4	20,5	1,4	0,0	0,4	1 058 469

Nota: Cuadro elaborado siguiendo la metodología del SEC 2010.
Véanse notas al final del capítulo.

13. COMUNIDADES AUTÓNOMAS

13.9 Deuda según el Protocolo de Déficit Excesivo (PDE) por Comunidades Autónomas (a). Importes

Millones de euros

	Total	Andalucía	Aragón	Princ. de Asturias	Illes Balears	Canarias	Cantabria	Castilla-La Mancha	Castilla y León	Cataluña	Extremadura	Galicia	La Rioja	Comun. de Madrid	Región de Murcia	Comun. Foral Navarra	Pais Vasco (b)	Comun. Valenciana
	1	2	3	4	5	6	7	8	9	10	11	12	13	14	15	16	17	18
00	39 474	6 977	940	605	509	905	248	603	1 086	10 177	613	3 072	141	4 218	609	648	2 119	6 004
01	43 706	7 217	938	653	516	1 001	289	605	1 270	10 757	711	3 118	164	6 855	685	646	1 627	6 654
02	46 471	7 203	1 086	825	654	929	293	784	1 356	10 830	782	3 157	166	8 614	684	643	1 352	7 112
03	49 028	7 460	1 110	880	858	1 133	372	807	1 436	10 918	782	3 186	184	9 059	685	644	1 498	8 016
04	52 054	7 427	1 134	802	950	1 178	377	1 057	1 451	12 259	783	3 265	193	8 976	748	646	1 387	9 420
05	57 880	7 354	1 153	803	1 589	1 430	411	1 351	1 789	14 544	783	3 381	187	10 099	691	646	1 138	10 532
06	59 126	7 314	1 163	729	1 635	1 563	398	1 543	1 798	14 873	784	3 535	184	10 073	686	647	929	11 270
07	61 096	7 177	1 165	744	1 798	1 562	434	1 829	1 894	15 776	785	3 712	276	10 103	648	645	642	11 906
08	73 647	8 143	1 517	770	2 696	1 885	511	2 584	2 608	20 825	904	3 954	393	10 531	755	868	1 007	13 696
09	92 435	10 062	1 890	1 080	3 571	2 352	662	4 288	3 227	25 661	1 086	4 859	507	11 987	1 340	1 085	2 663	16 113
10	123 419	12 562	2 901	1 701	4 458	3 298	992	6 118	4 630	35 616	1 747	6 189	726	13 503	2 107	1 691	5 070	20 119
11 III	141 125	14 122	3 388	2 042	4 824	3 419	1 329	6 910	5 415	42 723	2 011	6 999	933	15 203	2 759	2 074	5 410	21 565
IV	145 086	14 793	3 403	2 155	4 774	3 718	1 293	6 886	5 804	44 095	2 021	7 079	900	15 462	2 806	2 446	5 591	21 860
12 I	150 210	15 855	3 731	2 242	4 822	3 779	1 301	6 585	5 884	44 423	2 045	7 450	960	16 587	3 055	2 725	6 844	21 922
II	172 029	18 625	4 193	2 500	5 855	4 078	1 779	9 710	7 256	47 897	2 281	7 695	1 079	18 365	4 320	2 939	7 200	26 259
III	171 272	19 007	4 230	2 395	5 758	4 106	1 756	9 694	7 250	47 669	2 275	7 692	1 081	17 780	4 349	2 931	7 157	26 143
IV	188 406	21 064	4 607	2 675	6 130	4 687	2 032	10 190	7 933	52 355	2 436	8 324	1 045	20 130	4 628	2 847	7 259	30 065
13 I	P 193 450	21 125	5 026	2 684	6 158	4 705	2 084	10 124	8 421	52 799	2 417	9 587	1 039	21 960	4 781	3 130	7 754	29 656
II	P 197 149	21 775	5 133	2 683	6 233	4 839	2 112	10 348	8 372	53 709	2 494	9 458	1 104	22 650	4 801	3 265	8 334	29 839
III	P 199 737	22 543	5 307	2 784	6 326	4 993	2 139	10 308	8 458	54 816	2 544	9 185	1 128	22 459	4 971	3 312	8 226	30 240
IV	P 209 761	24 441	5 369	3 052	6 884	5 281	2 178	11 343	8 527	58 179	2 630	9 212	1 143	22 104	5 543	3 136	8 280	32 459
14 I	P 224 964	26 135	6 078	3 403	7 363	5 586	2 288	12 060	9 699	60 796	2 913	10 109	1 240	24 054	6 092	3 580	9 161	34 406
II	P 228 207	26 533	6 131	3 402	7 586	5 462	2 356	12 341	9 393	61 824	2 904	9 911	1 306	25 018	6 367	3 366	9 524	34 782
III	P 232 068	27 654	5 999	3 425	7 597	5 726	2 393	12 488	9 470	63 134	2 960	9 816	1 329	25 063	6 673	3 327	9 123	35 892
IV	A 236 747	29 101	6 010	3 479	7 774	5 954	2 428	12 858	9 359	64 476	3 092	9 961	1 296	24 632	6 838	3 197	8 915	37 376

Nota: Cuadro elaborado siguiendo la metodología del SEC 2010.
Véanse notas al final del capítulo.

13. COMUNIDADES AUTÓNOMAS

13.10 Deuda según el Protocolo de Déficit Excesivo (PDE) por Comunidades Autónomas (a). Porcentajes del PIB pm (c)

Porcentajes

	Total	Andalucía	Aragón	Princ. de Asturias	Illes Balears	Canarias	Cantabria	Castilla-La Mancha	Castilla y León	Cataluña	Extremadura	Galicia	La Rioja	Comun. de Madrid	Región de Murcia	Comun. Foral Navarra	Pais Vasco (b)	Comun. Valenciana
	1	2	3	4	5	6	7	8	9	10	11	12	13	14	15	16	17	18
00	6,1	8,1	4,7	4,2	3,1	3,5	3,1	2,8	3,0	8,3	5,7	9,2	2,9	3,7	3,9	5,8	5,2	9,6
01	6,2	7,8	4,4	4,2	2,9	3,5	3,3	2,6	3,3	8,1	6,1	8,7	3,1	5,5	4,0	5,4	3,7	9,7
02	6,2	7,2	4,7	5,1	3,4	3,0	3,1	3,1	3,3	7,7	6,3	8,2	3,0	6,5	3,7	5,0	2,9	9,7
03	6,1	6,8	4,5	5,1	4,3	3,4	3,7	3,0	3,3	7,2	5,9	7,8	3,1	6,4	3,4	4,7	3,0	10,2
04	6,0	6,3	4,3	4,4	4,4	3,4	3,5	3,6	3,1	7,6	5,5	7,4	3,0	5,9	3,4	4,4	2,6	11,2
05	6,2	5,7	4,0	4,0	6,9	3,8	3,5	4,3	3,6	8,4	5,0	7,1	2,7	6,1	2,9	4,1	2,0	11,6
06	5,9	5,3	3,8	3,3	6,5	3,9	3,2	4,6	3,3	7,9	4,7	6,9	2,5	5,6	2,7	3,8	1,5	11,5
07	5,7	4,8	3,4	3,2	6,7	3,6	3,2	5,0	3,3	7,8	4,4	6,7	3,5	5,3	2,3	3,5	1,0	11,3
08	6,6	5,3	4,3	3,2	9,7	4,4	3,8	6,5	4,5	10,1	5,0	6,7	4,6	5,3	2,5	4,6	1,5	12,4
09	8,6	6,8	5,5	4,7	13,3	5,7	5,0	11,1	5,7	12,9	6,1	8,4	6,2	6,1	4,7	6,0	4,1	15,4
10	11,4	8,6	8,4	7,4	17,0	8,0	7,7	15,6	8,3	17,5	9,7	10,9	9,1	6,8	7,5	9,3	7,7	19,7
11 III	13,1	9,7	9,9	9,0	18,3	8,2	10,4	17,6	9,7	21,2	11,3	12,4	11,7	7,6	10,0	11,3	8,2	21,2
IV	13,5	10,2	10,0	9,5	18,2	9,0	10,2	17,6	10,5	21,9	11,4	12,6	11,3	7,8	10,2	13,3	8,5	21,6
12 I	14,0	11,0	11,1	10,1	18,2	9,2	10,4	17,0	10,7	22,1	11,8	13,4	12,2	8,2	11,2	15,1	10,5	22,0
II	16,1	13,0	12,6	11,4	22,2	10,0	14,2	25,2	13,3	23,9	13,3	13,9	13,8	9,2	15,9	16,4	11,1	26,5
III	16,1	13,3	12,7	10,9	21,9	10,1	14,1	25,3	13,3	23,9	13,3	14,0	13,9	8,9	16,0	16,4	11,1	26,5
IV	17,9	14,9	14,0	12,3	23,4	11,6	16,4	26,7	14,7	26,4	14,3	15,2	13,5	10,1	17,1	16,0	11,3	30,6
13 I	P 18,4	14,9	15,2	12,6	23,4	11,5	17,1	26,6	15,7	26,7	14,2	17,5	13,4	11,2	17,8	17,7	12,2	30,3
II	P 18,8	15,4	15,6	12,6	23,7	11,9	17,4	27,2	15,6	27,2	14,7	17,3	14,3	11,6	17,9	18,5	13,1	30,5
III	P 19,1	16,0	16,1	13,1	24,1	12,3	17,6	27,1	15,8	27,8	15,0	16,8	14,6	11,5	18,5	18,7	12,9	30,9
IV	P 20,0	17,3	16,3	14,3	26,2	13,0	17,9	29,8	15,9	29,5	15,5	16,8	14,8	11,3	20,6	17,7	13,0	33,2
14 I	P 21,4	18,5	18,4	16,0	28,0	13,7	18,8	31,7	18,1	30,8	17,1	18,5	16,0	12,3	22,7	20,2	14,4	35,1
II	P 21,7	18,8	18,6	16,0	28,8	13,4	19,4	32,4	17,5	31,3	17,0	18,1	16,9	12,7	23,7	19,0	15,0	35,5
III	P 22,0	19,5	18,1	16,0	28,8	14,0	19,6	32,6	17,6	31,8	17,3	17,8	17,1	12,7	24,7	18,7	14,3	36,5
IV	A 22,4	20,4	18,1	16,2	29,3	14,5	19,8	33,5	17,3	32,4	18,0	18,0	16,6	12,5	25,2	17,9	13,9	37,9

Nota: Cuadro elaborado siguiendo la metodología del SEC 2010.
Véanse notas al final del capítulo.

13. EMPRESAS PÚBLICAS DE COMUNIDADES AUTÓNOMAS

13.11 Deuda por Comunidades Autónomas propietarias de las Empresas Públicas no incluidas en el sector Administraciones Públicas (a). Importes

Millones de euros

	Total	Andalucía	Aragón	Princ. de Asturias	Illes Balears	Canarias	Cantabria	Castilla-La Mancha	Castilla y León	Cataluña	Extremadura	Galicia	La Rioja	Comun. de Madrid	Región de Murcia	Comun. Foral Navarra	Pais Vasco	Comun. Valenciana
	1	2	3	4	5	6	7	8	9	10	11	12	13	14	15	16	17	18
00	2 832	185	12	13	46	186	5	45	17	944	1	17	5	393	0	25	76	861
01	3 443	141	12	15	37	222	5	60	18	1 207	10	13	2	441	0	53	68	1 139
02	4 557	144	10	20	36	282	8	435	23	1 634	9	12	7	438	0	60	153	1 287
03	6 184	124	128	25	49	307	9	467	28	2 613	15	17	9	593	0	52	331	1 415
04	6 561	135	145	14	39	332	9	611	41	2 813	14	18	3	559	-	56	382	1 389
05	6 233	125	124	61	44	209	10	698	39	2 663	8	20	9	506	0	159	355	1 205
06	7 629	120	88	94	92	204	19	670	37	3 274	8	178	28	956	-	144	355	1 362
07	9 138	166	218	170	548	217	19	672	54	3 698	4	237	17	924	-	249	538	1 408
08	9 382	103	309	159	442	249	20	635	94	4 480	14	305	25	1 158	29	299	445	616
09	11 366	111	384	215	377	249	35	749	249	5 660	18	195	0	1 321	27	350	648	778
10	10 958	216	464	279	355	244	35	648	23	5 593	18	186	3	1 482	0	323	543	547
11 III	10 139	279	467	326	365	228	35	80	69	5 007	24	201	1	1 641	0	312	504	598
IV	9 551	235	477	321	324	224	36	79	82	4 670	22	194	1	1 678	0	74	546	590
12 I	8 784	196	431	338	294	219	35	78	89	4 514	27	193	1	1 676	0	72	29	589
II	8 835	198	441	326	286	216	38	73	94	4 597	26	192	2	1 648	1	67	46	583
III	8 610	205	433	337	277	220	38	73	96	4 423	29	194	2	1 593	1	65	47	577
IV	7 106	198	327	332	272	221	38	-	104	3 637	29	179	3	1 645	0	62	57	0
13 I	P 7 024	188	345	328	254	219	38	-	107	3 574	25	178	3	1 652	1	60	52	0
II	P 6 859	189	330	328	247	217	38	-	113	3 445	23	175	3	1 645	1	54	50	0
III	P 6 578	187	336	327	182	215	35	-	104	3 279	23	156	4	1 627	1	52	49	0
IV	P 6 133	185	207	195	184	210	35	-	160	3 054	7	82	4	1 703	0	50	57	0
14 I	P 5 702	165	193	115	127	208	40	-	155	2 822	11	82	4	1 691	0	47	42	0
II	P 5 727	163	193	118	121	204	40	-	147	2 809	8	78	4	1 757	0	43	42	0
III	P 5 735	163	191	118	116	201	38	-	150	2 769	9	79	4	1 816	0	39	41	0
IV	A 5 522	171	82	65	114	197	39	-	151	2 817	8	47	4	1 740	0	38	47	0

Nota: Cuadro elaborado siguiendo la metodología del SEC 2010.
Véanse notas al final del capítulo.

13. EMPRESAS PÚBLICAS DE COMUNIDADES AUTÓNOMAS

13.12 Deuda por Comunidades Autónomas propietarias de las Empresas Públicas no incluidas en el sector Administraciones Públicas (a). Porcentajes del PIB pm (c)

Porcentajes

	Total	Andalucía	Aragón	Princ. de Asturias	Illes Balears	Canarias	Cantabria	Castilla-La Mancha	Castilla y León	Cataluña	Extremadura	Galicia	La Rioja	Comun. de Madrid	Región de Murcia	Comun. Foral Navarra	Pais Vasco (b)	Comun. Valenciana
	1	2	3	4	5	6	7	8	9	10	11	12	13	14	15	16	17	18
00	0,4	0,2	0,1	0,1	0,3	0,7	0,1	0,2	0,0	0,8	0,0	0,1	0,1	0,3	0,0	0,2	0,2	1,4
01	0,5	0,2	0,1	0,1	0,2	0,8	0,1	0,3	0,0	0,9	0,1	0,0	0,0	0,4	0,0	0,4	0,2	1,7
02	0,6	0,1	0,0	0,1	0,2	0,9	0,1	1,7	0,1	1,2	0,1	0,0	0,1	0,3	0,0	0,5	0,3	1,8
03	0,8	0,1	0,5	0,1	0,2	0,9	0,1	1,7	0,1	1,7	0,1	0,0	0,1	0,4	0,0	0,4	0,7	1,8
04	0,8	0,1	0,5	0,1	0,2	0,9	0,1	2,1	0,1	1,7	0,1	0,0	0,0	0,4	-	0,4	0,7	1,7
05	0,7	0,1	0,4	0,3	0,2	0,6	0,1	2,2	0,1	1,5	0,0	0,0	0,1	0,3	0,0	1,0	0,6	1,3
06	0,8	0,1	0,3	0,4	0,4	0,5	0,2	2,0	0,1	1,7	0,0	0,3	0,4	0,5	-	0,9	0,6	1,4
07	0,8	0,1	0,6	0,7	2,0	0,5	0,1	1,8	0,1	1,8	0,0	0,4	0,2	0,5	-	1,4	0,8	1,3
08	0,8	0,1	0,9	0,7	1,6	0,6	0,1	1,6	0,2	2,2	0,1	0,5	0,3	0,6	0,1	1,6	0,7	0,6
09	1,1	0,1	1,1	0,9	1,4	0,6	0,3	1,9	0,4	2,8	0,1	0,3	0,0	0,7	0,1	1,9	1,0	0,7
10	1,0	0,1	1,3	1,2	1,4	0,6	0,3	1,7	0,0	2,8	0,1	0,3	0,0	0,7	0,0	1,8	0,8	0,5
11 III	0,9	0,2	1,4	1,4	1,4	0,5	0,3	0,2	0,1	2,5	0,1	0,4	0,0	0,8	0,0	1,7	0,8	0,6
IV	0,9	0,2	1,4	1,4	1,2	0,5	0,3	0,2	0,1	2,3	0,1	0,3	0,0	0,8	0,0	0,4	0,8	0,6
12 I	0,8	0,1	1,3	1,5	1,1	0,5	0,3	0,2	0,2	2,2	0,2	0,3	0,0	0,8	0,0	0,4	0,0	0,6
II	0,8	0,1	1,3	1,5	1,1	0,5	0,3	0,2	0,2	2,3	0,1	0,3	0,0	0,8	0,0	0,4	0,1	0,6
III	0,8	0,1	1,3	1,5	1,1	0,5	0,3	0,2	0,2	2,2	0,2	0,4	0,0	0,8	0,0	0,4	0,1	0,6
IV	0,7	0,1	1,0	1,5	1,0	0,5	0,3	-	0,2	1,8	0,2	0,3	0,0	0,8	0,0	0,4	0,1	0,0
13 I	P 0,7	0,1	1,0	1,5	1,0	0,5	0,3	-	0,2	1,8	0,1	0,3	0,0	0,8	0,0	0,3	0,1	0,0
II	P 0,7	0,1	1,0	1,5	0,9	0,5	0,3	-	0,2	1,7	0,1	0,3	0,0	0,8	0,0	0,3	0,1	0,0
III	P 0,6	0,1	1,0	1,5	0,7	0,5	0,3	-	0,2	1,7	0,1	0,3	0,0	0,8	0,0	0,3	0,1	0,0
IV	P 0,6	0,1	0,6	0,9	0,7	0,5	0,3	-	0,3	1,5	0,0	0,2	0,1	0,9	0,0	0,3	0,1	0,0
14 I	P 0,5	0,1	0,6	0,5	0,5	0,5	0,3	-	0,3	1,4	0,1	0,1	0,1	0,9	0,0	0,3	0,1	0,0
II	P 0,5	0,1	0,6	0,6	0,5	0,5	0,3	-	0,3	1,4	0,0	0,1	0,1	0,9	0,0	0,2	0,1	0,0
III	P 0,5	0,1	0,6	0,6	0,4	0,5	0,3	-	0,3	1,4	0,1	0,1	0,1	0,9	0,0	0,2	0,1	0,0
IV	A 0,5	0,1	0,2	0,3	0,4	0,5	0,3	-	0,3	1,4	0,0	0,1	0,1	0,9	0,0	0,2	0,1	0,0

Nota: Cuadro elaborado siguiendo la metodología del SEC 2010.
Véanse notas al final del capítulo.

NOTAS A LOS CUADROS DEL CAPÍTULO 13. COMUNIDADES AUTÓNOMAS

Cuadro 13.1

- a. Pasivos emitidos por las Comunidades Autónomas en poder de otras Comunidades Autónomas, otras cuentas pendientes de pago y ajustes por diferencias entre el valor de mercado y el valor nominal de los pasivos, la contracción de pasivos por acciones y otras participaciones (PF.5), así como otros ajustes como consecuencia de reclasificaciones de unidades institucionales y otras revisiones de información.
- b. El PIB a precios de mercado se ha elaborado a partir de la serie oficial de la CNE trimestral que publica el INE agregando los últimos cuatro trimestres para cada fecha de referencia.

Cuadro 13.2

Nota: Los porcentajes de los trimestres se calculan: 1) cuando se dispone del PIB de los cuatro trimestres del año en cuestión se toma como referencia el PIB del año; 2) cuando no se dispone del PIB de los cuatro trimestres del año en cuestión se toma como referencia el PIB anual que resulta de agregar el PIB trimestral de los últimos cuatro trimestres.

Véanse notas al cuadro 13.1.

Cuadro 13.3

- a. Variaciones anuales de la columna 9 del cuadro 13.1.
- b. Un signo positivo significa que el concepto correspondiente contribuye a incrementar la deuda; un signo negativo, que contribuye a disminuirla.
- c. Columna detallada en el cuadro 13.5.
- d. Incluye efectos como los producidos por reclasificación de unidades institucionales o instrumentos financieros.
- e. Incluye los ajustes por los intereses devengados menos los intereses pagados, por primas de emisión o de amortización, por la diferencia entre el nominal emitido y el efectivo captado en las emisiones a descuento, por pérdidas o ganancias de capital realizadas en la amortización anticipada de pasivos y la contracción de pasivos por acciones y otras participaciones (PF 5).

Cuadro 13.4

Véanse notas al cuadro 13.3.

Cuadro 13.7

- a. El detalle de las emisiones en euros y en monedas distintas del euro se puede consultar en el capítulo 21, cuadro 18. La diferencia entre la columna 3 de este cuadro, 'Total valores representativos de deuda', y la columna 1 del cuadro 21.18, 'Total valores distintos de acciones, excepto derivados financieros', se debe a que la Deuda elaborada según la metodología del Protocolo de Déficit Excesivo (PDE) tiene en cuenta las operaciones swaps de divisa realizadas por las diferentes Comunidades Autónomas.

Cuadro 13.8

- a. Incluye los Órganos de Gobierno de las Comunidades Autónomas.
- b. El PIB a precios de mercado se ha elaborado a partir de la serie oficial de la CNE trimestral que publica el INE agregando los últimos cuatro trimestres para cada fecha de referencia.

Cuadro 13.9

- a. Para cada Comunidad Autónoma incluye las unidades que se ocupan de la administración general de la Comunidad Autónoma, las universidades localizadas en su ámbito y aquellos organismos y empresas dependientes de la Comunidad Autónoma que se clasifican como Administraciones Públicas. Las Ciudades Autónomas de Ceuta y Melilla se clasifican en el subsector Corporaciones Locales de la Contabilidad Nacional.
- b. Las Diputaciones Forales del País Vasco se clasifican en el subsector Corporaciones Locales de la Contabilidad Nacional. En el cuadro 14.8, columna 16, se ofrece la deuda de las Diputaciones Forales del País Vasco.

Cuadro 13.10

- c. El PIB a precios de mercado utilizado para el total se ha elaborado a partir de la serie oficial de la CNE trimestral que publica el INE, agregando los últimos cuatro trimestres para cada fecha de referencia. Para las Comunidades Autónomas, se ha utilizado el PIB pm regional de la Contabilidad Regional de España (CRE) del INE en los años en que está disponible la información; para el resto de años se ha aplicado al PIB pm nacional la estructura regional del último PIB pm regional publicado por el INE.

Véanse notas al cuadro 13.9.

Cuadro 13.11

- a. Las unidades que se recogen aquí como Empresas Públicas son los principales organismos no administrativos, entes y empresas de las Comunidades Autónomas no clasificadas como Administraciones Públicas. Para facilitar la comparación con la deuda de las Administraciones Públicas que figura en los cuadros anteriores (que es la deuda pública en sentido estricto), la deuda de las Empresas Públicas que figura en este cuadro se ha calculado siguiendo la metodología del PDE. La deuda de las Empresas Públicas no está incluida en el ámbito del PDE y, por tanto, a diferencia de la deuda de las Administraciones Públicas (deuda pública), no se incluye en las Notificaciones que se remiten a la Comisión Europea.

Cuadro 13.12

- c. El PIB a precios de mercado utilizado para el total se ha elaborado a partir de la serie oficial de la CNE trimestral que publica el INE, agregando los últimos cuatro trimestres para cada fecha de referencia. Para las Comunidades Autónomas, se ha utilizado el PIB pm regional de la Contabilidad Regional de España (CRE) del INE en los años en que está disponible la información; para el resto de años se ha aplicado al PIB pm nacional la estructura regional del último PIB pm regional publicado por el INE.

Véanse notas a del cuadro 13.11 y b del cuadro 13.9.

CAPÍTULO 14 CORPORACIONES LOCALES

14. CORPORACIONES LOCALES

14.5 Adquisición neta de activos financieros

Millones de euros

	Total	Efectivo y depósitos			Valores representativos de deuda			Préstamos	Participaciones en el capital y en fondos de inversión	Sistemas de seguros, de pensiones y de garantías estandarizadas	Derivados financieros	Otras cuentas pendientes de cobro	Pro memoria: Activos financieros frente a Administraciones Públicas	
		Total	Depósitos en el Banco de España	Resto depósitos transferibles	Otros depósitos	Total	A corto plazo							A largo plazo
	11+12+13 1=2+6+9+10+	2=3+4+5	3	4	5	6=7+8	7	8	9	10	11	12	13	14
00	1 511	1 585	9	1 059	517	2	-	2	-	-30	-	-	-45	-57
01	331	349	-5	284	70	2	-	2	-	14	-	-	-33	33
02	1 324	1 224	3	1 033	188	4	-	4	-	35	-	-	61	148
03	-113	-245	-1	-157	-87	5	-	5	-	278	-	-3	-148	63
04	1 904	1 731	-2	1 235	498	5	-	5	-	20	-	-3	150	33
05	3 701	3 253	1	2 468	784	5	-	5	3	247	-	-3	196	40
06	4 336	4 084	-1	2 290	1 795	5	-	5	-2	172	-	-2	80	30
07	329	139	0	-208	347	5	-	5	3	100	-	-6	88	31
08	-789	-1 161	0	-946	-215	5	-	5	83	96	-	-7	195	325
09	-1 618	-1 354	-0	-1 250	-103	5	-	5	112	-16	-	1	-366	-222
10	-2 213	-1 976	-1	-1 221	-754	5	-	5	59	-161	-	20	-160	-42
11	-3 395	-3 216	-3	-2 241	-972	5	-	5	-22	-24	-	39	-176	-138
12	1 103	820	-1	641	179	0	-	0	172	26	-	65	20	14
13	P 2 191	1 784	0	999	784	-0	-	-0	14	18	-	79	296	338
13 //	P 190	870	0	576	294	0	-	0	4	6	-	20	-709	-694
13 ///	P 853	1 228	0	916	312	-0	-	-0	4	-2	-	7	-384	-370
13 IV	P 781	35	0	330	-294	0	-	0	4	8	-	31	704	718
14 /	P -102	-846	0	-944	98	-0	-	-0	3	6	-	-	734	688
14 //	P 1 258	1 242	0	859	383	0	-	0	3	6	-	-	7	17
14 ///	P 381	1 423	-0	1 050	373	-0	-	-0	2	6	-	-	-1 050	-1 053

Nota: Cuadro elaborado siguiendo la metodología del SEC 2010.
Véanse notas al final del capítulo.

14 CORPORACIONES LOCALES

14.6 Deuda según el Protocolo de Déficit Excesivo (PDE), Resumen general

Datos referidos a Diciembre de 2014

Millones de euros

Serie en cuadro y columna/ Time series in table and column	Valores representativos de deuda/Debt securities			Préstamos/loans				Asociaciones Público-Privadas (APPs)/Public-Private Partnerships (PPPs)			
	Total	Corto plazo / Short-term	Largo plazo / Long-term	Total	Instituciones financieras residentes / Resident financial institutions		Resto del mundo / Rest of the world				
					Total	Del cual: factoring sin recurso					
1	2=3+6	4	5	+12+13 6=7+11	8	9	10	11	12	13	TOTAL
	38 363	1 158	1 158	37 205	26 461	157	1 210	25 250	7 536	76	TOTAL
1. Ayuntamientos	31 811	1 010	-	30 801	21 240	116	1 006	20 233	7 493	-	1. Municipalities
Capitales de provincia	14 229	1 010	-	13 219	10 236	62	350	9 886	1 095	-	Provincial capitals
Más de 500.000 habitantes	9 616	1 010	-	8 606	6 752	14	155	6 596	1 095	-	More than 500.000 inhab.
Barcelona	978	-	-	978	662	6	6	656	14	-	Barcelona
Madrid	5 936	1 010	-	4 926	3 478	7	84	3 394	1 095	-	Madrid
Málaga	638	-	-	638	618	0	2	616	14	-	Málaga
Sevilla	443	-	-	443	440	1	17	423	14	-	Sevilla
Valencia	804	-	-	804	751	-	22	728	14	-	Valencia
Zaragoza	817	-	-	817	803	-	25	778	14	-	Zaragoza
Resto de capitales de provincia	4 612	-	-	4 612	3 485	47	195	3 290	1 081	-	Other provincial capitals
No capitales de provincia	17 582	-	-	17 582	11 003	54	656	10 347	6 398	-	Non provincial capitals
2. Diputaciones, Consejos y Cabildos Insulares	6 230	148	-	6 081	4 899	41	197	4 702	43	76	2. Provincial Governments
Diputaciones de Régimen Común	2 315	-	-	2 315	2 163	2	17	2 145	13	76	Ordinary regime
Diputaciones Forales del País Vasco	3 232	50	-	3 182	2 201	6	176	2 025	-	-	Specific Status
Consejos y Cabildos Insulares	683	98	-	585	535	33	4	531	30	-	Island Authorities
3. Ciudades Autónomas	323	-	-	323	323	0	7	316	-	-	Autonomous cities
PRO MEMORIA: EMPRESAS PÚBLICAS NO INCLUIDAS EN EL SECTOR AAPP	4 972	-	-	4 972	4 480	90	245	4 235	492	-	MEMORANDUM ITEM: PUBLIC ENTERPRISES NOT INCLUDED WITHIN THE GENERAL GOVERNMENT

December 2014 data

14.6 Debt according to the Excessive Deficit Procedure (EDP), General Summary

EUR millions

14 LOCAL GOVERNMENTS

Nota: Cuadro elaborado siguiendo la metodología del SEC 2010./ Note: Table compiled following the ESA 2010 methodology.

NOTAS A LOS CUADROS DEL CAPÍTULO 14. CORPORACIONES LOCALES

Cuadro 14.1

- a. Pasivos emitidos por las Corporaciones Locales en poder de otras Corporaciones Locales, otras cuentas pendientes de pago y ajustes por diferencias entre el valor de mercado y el valor nominal de los pasivos, la contracción de pasivos por acciones y otras participaciones (PF.5), así como otros ajustes como consecuencia de reclasificaciones de unidades institucionales y otras revisiones de información.
- b. El PIB a precios de mercado se ha elaborado a partir de la serie oficial de la CNE trimestral que publica el INE agregando los últimos cuatro trimestres para cada fecha de referencia.

Cuadro 14.2

Nota: Los porcentajes de los trimestres se calculan: 1) cuando se dispone del PIB de los cuatro trimestres del año en cuestión se toma como referencia el PIB del año; 2) cuando no se dispone del PIB de los cuatro trimestres del año en cuestión se toma como referencia el PIB anual que resulta de agregar el PIB trimestral de los últimos cuatro trimestres. Véanse notas al cuadro 14.1.

Cuadro 14.3

- a. Variaciones anuales de la columna 9 del cuadro 14.1.
- b. Un signo positivo significa que el concepto correspondiente contribuye a incrementar la deuda; un signo negativo, que contribuye a disminuirla.
- c. Columna detallada en el cuadro 14.5.
- d. Incluye efectos como los producidos por reclasificación de unidades institucionales o instrumentos financieros.
- e. Incluye los ajustes por los intereses devengados menos los intereses pagados, por primas de emisión o de amortización, por la diferencia entre el nominal emitido y el efectivo captado en las emisiones a descuento, por pérdidas o ganancias de capital realizadas en la amortización anticipada de pasivos y la contracción de pasivos por acciones y otras participaciones (PF 5).

Cuadro 14.4

Véanse notas al cuadro 14.3

Cuadro 14.7

- a. El detalle de las emisiones en euros y en monedas distintas del euro se puede consultar en el capítulo 21, cuadro 18.

Cuadro 14.8

- a. Se clasifican como Corporaciones Locales los Ayuntamientos, las Diputaciones de régimen común, las Diputaciones forales, los Consejos y Cabildos Insulares y las agrupaciones supramunicipales e inframunicipales, y aquellos organismos y empresas dependientes de las Corporaciones Locales que se clasifican como Administraciones Públicas.
- b. El PIB a precios de mercado se ha elaborado a partir de la serie oficial de la CNE trimestral que publica el INE agregando los últimos cuatro trimestres para cada fecha de referencia.

CAPÍTULO 15 SOCIEDADES NO FINANCIERAS: SÍNTESIS DE LA INFORMACIÓN RECOPIADA POR
LA CENTRAL DE BALANCES

15 SOCIEDADES NO FINANCIERAS:
Síntesis de la información recopilada por la Central de Balances

15.A Total sociedades no financieras existentes en España y empresas
disponibles en las bases de datos de la Central de Balances.

Datos referidos a Diciembre de 2013 (Actualización Marzo 2015)

Número de empresas

	TOTAL		Empresas con menos de 50 empleados			Empresas con más de 50 empleados			Promemoria
	Total población según directorio INE	Central de Balances Integrada CBI	Total población según directorio INE	Colaboradoras con la Central de Balances Anual CBA	Base de datos elaborada a partir de Registros Mercantiles CBBE/RM	Total población según directorio INE	Colaboradoras con la Central de Balances Anual CBA	Base de datos elaborada a partir de Registros Mercantiles CBBE/RM	
A) RAMAS DE ACTIVIDAD									
TOTAL	1 230 774	460 047	1 212 791	4 190	446 210	17 983	4 032	5 615	8 222
A. Agricultura, ganadería, silvicultura y pesca	...	10 519	...	105	10 241	...	52	121	2
B. Industrias extractivas	2 201	950	2 144	24	894	57	17	15	5
C. Industria manufacturera	107 286	45 308	102 694	922	42 379	4 592	1 028	979	190
D. Suministro de energía eléctrica, gas, vapor y aire acondicionado	13 526	10 138	13 471	57	9 949	55	78	54	50
E. Suministro de agua, actividades de saneamiento, gestión de residuos y descontaminación	3 258	1 276	3 021	37	1 108	237	98	33	30
F. Construcción	221 703	68 469	220 582	551	67 130	1 121	274	514	29
G. Comercio al por mayor y al por menor; reparación de vehículos de motor y motocicletas	295 082	99 649	291 859	1 018	97 067	3 223	677	887	91
H. Transporte y almacenamiento	48 482	14 782	47 421	186	14 036	1 061	272	288	32
I. Hostelería	80 670	25 482	79 344	281	24 727	1 326	202	272	30
J. Información y comunicaciones	34 782	15 676	33 929	96	15 110	853	214	256	44
K. Actividades de las sociedades holding	848	1 098	848	7	991	-	36	64	20
L. Actividades inmobiliarias	93 356	53 930	93 274	233	52 909	82	100	688	65
M. Actividades profesionales, científicas y técnicas	137 391	57 416	136 112	268	56 307	1 279	326	515	29
N. Actividades administrativas y servicios auxiliares	85 730	18 698	84 064	169	17 733	1 666	338	458	45
P. Educación	27 158	7 414	26 321	46	7 165	837	87	116	2
Q. Actividades sanitarias y de servicios sociales	28 111	11 622	27 138	67	11 232	973	151	172	31
R. Actividades artísticas, recreativas y de entretenimiento	26 910	8 272	26 459	68	8 066	451	51	87	5
S. Otros servicios	24 280	9 348	24 110	55	9 166	1 170	31	96	6
B) TAMAÑOS (sólo criterio empleo)									
Grandes y medianas	17 983	9 647	-	-	-	17 983	4 032	5 615	788
Grandes	...	1 560	-	-	-	...	1 560	595	-
Medianas (de 50 a 250 empleados)	...	8 087	-	-	-	...	2 472	5 615	-
Pequeñas (< 50 empleados)	1 212 791	450 400	1 212 791	4 190	446 210	-	-	-	-

15 SOCIEDADES NO FINANCIERAS:
 Síntesis de la información recopilada por la Central de Balances

15.B Total empleados en las sociedades no financieras existentes en España y en las empresas disponibles en las bases de datos de la Central de Balances.

Datos referidos a Diciembre de 2013 (Actualización Marzo 2015)

Número de empleados

	TOTAL		Empresas con menos de 50 empleados		Empresas con más de 50 empleados			Promemoria
	Total población según directorio INE	Central de Balances Integrada CBI	Total población según directorio INE	Colaboradoras con la Central de Balances Anual CBA	Base de datos elaborada a partir de Registros Mercantiles CBBER/M		Total población según directorio INE	
					de 50 a 250	más de 250		
A) RAMAS DE ACTIVIDAD								
TOTAL	8 018 422	4 128 137	3 642 663	77 443	1 456 004	4 375 759	2 256 932	2 334 375
A. Agricultura, ganadería, silvicultura y pesca	...	50 011	...	1 759	34 012	...	8 180	9 939
B. Industrias extractivas	20 208	9 203	10 639	340	3 968	9 569	4 168	4 508
C. Industria manufacturera	1 540 225	772 368	648 532	21 194	269 230	891 693	399 436	420 630
D. Suministro de energía eléctrica, gas, vapor y aire acondicionado	36 494	32 402	7 023	145	2 155	29 471	29 138	29 283
E. Suministro de agua, actividades de saneamiento, gestión de residuos y descontaminación	115 141	86 953	18 771	653	5 694	96 370	77 871	78 524
F. Construcción	649 912	273 157	453 779	6 913	162 075	196 133	86 650	93 563
G. Comercio al por mayor y al por menor; reparación de vehículos de motor y motocicletas	1 804 885	977 013	873 047	20 089	369 164	931 838	527 863	547 952
H. Transporte y almacenamiento	484 528	309 681	215 733	3 956	77 030	268 795	205 309	209 265
I. Hostelería	591 190	250 151	303 426	6 617	127 945	287 764	95 432	102 049
J. Información y comunicaciones	339 712	212 438	97 161	2 080	45 742	242 551	143 926	146 006
K. Actividades de las sociedades holding	2 999	908	2 999	2	442	...	380	382
L. Actividades inmobiliarias	99 585	46 116	90 177	692	35 954	9 408	5 145	5 837
M. Actividades profesionales, científicas y técnicas	671 991	272 407	296 887	4 686	122 467	375 104	122 869	127 555
N. Actividades administrativas y servicios auxiliares	859 222	544 693	216 447	3 139	64 269	642 775	441 015	444 154
P. Educación	215 203	59 096	111 640	891	30 597	103 563	17 068	697 422
Q. Actividades sanitarias y de servicios sociales	331 751	142 013	132 077	1 758	49 268	199 674	75 289	17 601
R. Actividades artísticas, recreativas y de entretenimiento	153 411	39 746	89 655	1 314	24 542	63 556	7 712	9 026
S. Otros servicios	101 965	49 781	74 470	1 215	31 450	27 495	9 481	10 696
B) TAMAÑOS (sólo criterio empleo)								
Grandes y medianas	4 375 759	2 594 690	-	-	-	4 375 759	2 256 932	2 256 932
Grandes	...	2 034 945	-	-	-	...	2 034 945	2 034 945
Medianas (de 50 a 250 empleados)	...	559 745	-	-	-	...	221 987	221 987
Pequeñas (< 50 empleados)	3 642 663	1 533 447	3 642 663	77 443	1 456 004	-	-	77 443

15 SOCIEDADES NO FINANCIERAS:
Síntesis de la información recopilada por la Central de Balances

15.C Balance, Cuenta de resultados y ratios. 2013

% y Ratios

	Bases de datos de la Central de Balances			
	C.B.I.	C.B.A.	C.B.B.	C.B.T.
	1	2	3	4
A. BALANCE (precios corrientes)				
1 Inmovilizado material neto	29,4	24,7	45,6	25,7
2 Del cual: Ajuste para valorar a precios corrientes	7,1	5,8	11,6	5,9
3 Inversiones en empresas del grupo y asociadas	37,8	46,2	8,7	50,3
4 A largo plazo	31,9	39,2	7,0	43,4
5 A corto plazo	5,8	7,1	1,7	6,9
6 Deudores comerciales y otras cuentas a cobrar	12,7	12,3	14,0	6,8
7 Efectivo y otros activos líquidos equivalentes	4,1	3,5	6,1	3,5
8 Resto de activos	16,1	13,3	25,6	13,7
9 Total Activo = Total Pasivo	100,0	100,0	100,0	100,0
10 Patrimonio neto	45,9	43,2	55,3	45,0
11 Deudas con coste financiero	35,7	39,1	24,0	39,9
12 A largo plazo	25,1	26,8	19,2	28,2
13 A corto plazo	10,6	12,2	4,8	11,7
14 Acreedores comerciales y otras cuentas a pagar	16,1	14,9	20,2	7,4
15 Resto de pasivos sin coste financiero	2,3	2,8	0,6	7,8
B. CUENTA DE RESULTADOS (Serie de tasas en cuadros 15.1 a 15.6)				
16 Valor de la producción	100,0	100,0	100,0	100,0
17 Del cual: Importe neto de la cifra de negocios y otros ingresos de explotación	147,0	148,7	142,1	152,3
18 Consumos intermedios	66,5	68,6	60,4	71,0
19 Del cual: Compras netas y trabajos realizados por otras empresas	42,9	46,0	34,1	48,7
20 Valor añadido bruto al coste de los factores	33,5	31,4	39,6	29,0
21 Gastos de personal	22,5	19,1	32,2	14,2
22 Resultado económico bruto de la explotación	11,1	12,3	7,4	14,7
23 Ingresos financieros	5,0	6,3	1,3	7,3
24 Gastos financieros	4,0	4,6	2,3	5,4
25 Amortizaciones netas y provisiones de explotación	6,3	6,7	5,1	7,3

15 SOCIEDADES NO FINANCIERAS:
Síntesis de la información recopilada por la Central de Balances

15.1 Cuenta de resultados. Principales rúbricas
Total empresas. Base de datos integrada (CBI)

Tasas de variación interanual

	Valor de la producción (incluidas subvenciones)	Consumos intermedios (incluidos tributos)	Valor añadido bruto a coste de los factores	Gastos de personal			Resultado económico bruto de la explotación	Total	Gastos financieros			Resultado ordinario neto (RON)	Resultado del ejercicio
				Total	Empleo	Remuneración media			Total	Variación debida a			
										Coste (tipo interés)	Financiación con coste		
1	2	3	4	5	6	7	8	9	10	11	12	13	
97	10,2	11,7	7,2	4,8	3,6	1,1	10,5	-14,1	-20,0	4,7	1,2	22,1	44,6
98	7,3	7,3	7,4	6,6	5,0	1,5	8,4	-7,7	-19,5	11,8	-	23,1	7,2
99	8,1	9,2	5,9	7,3	5,8	1,4	4,1	-6,9	-22,4	15,8	-0,3	5,7	-3,9
00	13,1	15,5	7,7	8,6	5,5	3,0	6,6	29,1	5,7	25,5	-2,2	4,4	5,6
01	5,0	4,4	6,3	6,9	3,5	3,3	5,5	18,0	7,2	13,4	-2,7	9,7	-15,2
02	3,3	2,3	5,4	5,8	2,7	3,0	4,9	-4,6	-8,9	3,8	0,5	3,7	-57,3
03	5,1	4,6	6,3	5,6	2,4	3,1	7,2	-3,5	-7,2	4,5	-0,8	12,4	0,0
04	6,4	6,3	6,6	5,4	3,1	2,2	8,4	-3,5	-8,8	4,6	0,7	17,4	13,3
05	7,0	7,8	4,9	6,4	3,7	2,6	2,8	8,5	-0,8	9,3	-	6,8	13,0
06	7,7	7,6	8,0	7,2	3,6	3,5	9,3	30,4	6,0	24,7	-0,4	6,3	14,8
07	6,2	5,9	6,7	6,9	2,9	3,8	6,4	37,0	23,5	15,8	-2,3	4,4	2,0
08	-1,0	0,2	-3,1	4,0	0,3	3,7	-13,2	13,3	6,5	7,5	-0,7	-26,6	-54,9
09	-13,4	-15,9	-8,9	-4,8	-6,0	1,2	-16,2	-25,3	-25,5	-0,5	0,7	-22,3	14,5
10	2,3	4,1	-0,7	-1,0	-1,7	0,7	0,1	-7,3	-11,0	3,1	0,6	6,3	-15,8
11	2,0	4,3	-2,1	0,4	-1,0	1,4	-7,0	10,5	10,6	0,8	-0,8	-16,9	-29,6
12	-3,0	-2,0	-4,9	-2,8	-2,8	-	-9,1	-1,0	3,7	-5,6	0,9	-27,8	0,0
13	-2,4	-2,1	-2,9	-2,0	-1,8	-0,2	-4,5	-4,8	-3,6	-1,5	0,3	7,6	0,0

15 SOCIEDADES NO FINANCIERAS:
Síntesis de la información recopilada por la Central de Balances

15.2 Cuenta de resultados. Principales rúbricas
Total empresas. Base de datos trimestral (CBT)

Tasas de variación interanual

	Valor de la producción (incluidas subvenciones)	Consumos intermedios (incluidos tributos)	Valor añadido bruto a coste de los factores	Gastos de personal			Resultado económico bruto de la explotación	Gastos financieros			Resultado ordinario neto (RON)	Resultado del ejercicio	
				Total	Empleo	Remuneración media		Total	Variación debida a				
									Coste (tipo interés)	Financiación con coste			Otros gastos financieros
1	2	3	4	5	6	7	8	9	10	11	12	13	
09 ///	-14,8	-18,9	-6,1	-2,1	-4,2	2,2	-9,3	-37,7	-39,1	-0,5	1,9	-0,5	0,7
IV	1,0	-0,2	3,6	-2,5	-3,9	1,5	10,1	-34,5	-36,5	-	2,0	50,1	-
10 /	11,1	14,9	4,6	-1,0	-2,1	1,1	9,9	-15,9	-18,5	1,8	0,8	8,8	8,6
II	14,0	17,5	7,9	-0,7	-1,6	0,9	16,8	9,1	1,9	6,5	0,7	12,7	-2,0
III	6,6	9,5	1,2	-1,5	-1,4	-0,1	3,6	10,3	3,0	7,2	0,1	23,5	49,7
IV	4,7	7,7	-1,4	-0,6	-1,1	0,5	-2,1	6,3	1,7	7,2	-2,6	-4,7	-
11 /	7,8	11,8	-	0,1	-0,6	0,8	-	16,9	13,0	4,4	-0,5	21,8	25,0
II	8,8	14,6	-2,5	1,0	-0,5	1,5	-5,8	4,5	4,7	0,3	-0,5	-9,5	-30,1
III	8,2	11,6	1,5	1,5	1,2	0,3	1,5	9,7	14,4	-2,1	-2,6	-12,5	-49,9
IV	4,2	7,3	-2,6	-0,4	-0,5	-	-4,7	13,3	14,6	-1,6	0,3	-26,3	-
12 /	3,4	6,4	-3,1	-0,9	-1,1	0,2	-5,1	0,9	3,7	-2,2	-0,6	-36,3	-56,1
II	-2,6	-0,2	-8,0	-1,8	-1,7	-	-14,1	1,3	0,3	-0,1	1,1	-19,3	-96,3
III	0,8	1,8	-1,5	-2,7	-3,5	0,8	-0,4	-3,2	-4,8	1,1	0,5	-26,0	-11,8
IV	-0,6	0,2	-2,5	-3,2	-3,2	-	-1,8	-5,2	-5,1	-3,0	2,9	23,3	-
13 /	-2,9	-1,7	-6,0	-1,4	-2,1	0,7	-10,2	-4,1	-1,3	-2,2	-0,6	-15,0	-36,6
II	-2,7	-4,3	1,1	-2,2	-2,3	0,1	4,6	-6,6	-1,3	-2,5	-2,8	-11,7	-
III	-4,2	-2,3	-8,3	-2,1	-3,2	1,1	-13,3	-3,1	2,5	-4,3	-1,3	-12,2	11,2
IV	-1,6	-1,0	-2,9	-1,1	-1,0	-	-4,6	9,9	6,7	-4,1	7,3	25,2	83,2
14 /	-4,0	-5,7	0,1	-0,8	-1,3	0,6	1,1	-3,4	-2,0	-2,4	1,0	0,2	44,9
II	-	-1,0	2,4	0,7	-0,9	1,6	4,3	1,7	2,0	-2,6	2,3	6,2	96,7
III	3,0	4,2	0,4	1,1	0,1	1,0	-0,3	-1,2	-1,2	-1,4	1,4	-9,0	-42,5
IV	-1,9	-1,5	-2,7	1,4	0,5	0,8	-6,4	-18,6	-7,9	-	-10,7	-27,3	-

15 SOCIEDADES NO FINANCIERAS:
Síntesis de la información recopilada por la Central de Balances

15.3 Cuenta de resultados. Principales rúbricas
Total empresas. Base de datos trimestral (CBT)

Trimestres acumulados (a)

Tasas de variación interanual

	Valor de la producción (incluidas subvenciones)	Consumos intermedios (incluidos tributos)	Valor añadido bruto a coste de los factores	Gastos de personal			Resultado económico bruto de la explotación	Gastos financieros			Resultado ordinario neto (RON)	Resultado del ejercicio	
				Total	Empleo	Remuneración media		Total	Variación debida a				
									Coste (tipo interés)	Financiación con coste			Otros gastos financieros
1	2	3	4	5	6	7	8	9	10	11	12	13	
00	17,6	25,1	7,4	5,4	2,0	3,3	8,9	30,0	3,2	29,3	-2,5	8,5	25,0
01	4,1	4,2	3,9	4,4	0,8	3,5	3,5	15,5	-3,7	19,9	-0,7	18,1	-14,6
02	1,5	-0,1	3,8	4,0	-	3,9	3,7	-5,8	-12,6	6,7	0,1	2,5	-
03	3,7	3,3	4,2	3,7	0,1	3,6	4,6	-0,2	-8,1	7,0	0,9	11,7	-
04	8,3	9,8	5,7	3,2	0,1	3,1	7,7	-7,5	-7,4	-1,1	1,0	18,4	9,3
05	11,1	15,8	3,3	3,8	0,5	3,3	2,8	4,0	-1,6	6,7	-1,1	10,3	28,0
06	9,6	11,2	6,7	5,2	1,3	3,8	7,9	39,1	7,8	32,2	-0,9	4,9	9,5
07	6,1	6,8	4,6	3,9	0,2	3,7	5,2	38,5	14,5	24,6	-0,6	9,1	14,3
08	-0,2	1,4	-3,3	3,1	0,4	2,7	-7,9	15,9	10,6	7,0	-1,7	-16,5	-48,8
09	-13,8	-16,7	-7,9	-2,2	-3,9	1,7	-12,6	-31,4	-33,7	1,0	1,3	-8,6	49,9
10	8,9	12,2	3,0	-1,0	-1,6	0,6	6,8	1,8	-3,1	5,0	-0,1	9,1	-11,9
11	7,2	11,3	-0,9	0,5	-0,1	0,6	-2,2	10,9	11,9	-0,2	-0,8	-9,0	-29,2
12	0,2	2,0	-3,8	-2,1	-2,4	0,3	-5,3	-1,6	-2,0	-0,6	1,0	-15,3	-88,7
13	-2,9	-2,3	-4,2	-1,7	-2,2	0,5	-6,5	-0,9	1,6	-3,3	0,8	-0,2	159,0
13 /	-2,9	-1,7	-6,0	-1,4	-2,1	0,7	-10,2	-4,1	-1,3	-2,2	-0,6	-15,0	-36,6
II	-2,8	-2,9	-2,6	-1,8	-2,2	0,4	-3,4	-5,4	-1,3	-2,4	-1,7	-13,1	84,2
III	-3,3	-2,7	-4,6	-1,9	-2,5	0,6	-7,1	-4,6	-0,1	-3,0	-1,5	-12,8	46,3
IV	-2,9	-2,3	-4,2	-1,7	-2,2	0,5	-6,5	-0,9	1,6	-3,3	0,8	-0,2	159,0
14 /	-4,0	-5,7	0,1	-0,8	-1,3	0,6	1,1	-3,4	-2,0	-2,4	1,0	0,2	44,9
II	-2,0	-3,4	1,3	-	-1,1	1,1	2,7	-0,8	-	-2,5	1,7	3,8	80,6
III	-0,4	-1,0	1,0	0,3	-0,7	1,1	1,7	-0,9	-0,4	-2,1	1,6	-0,4	29,8
IV	-0,7	-1,1	0,2	0,5	-0,5	1,0	-0,1	-5,4	-1,9	-1,9	-1,6	-11,3	170,2

Véanse notas al final del capítulo.

15 SOCIEDADES NO FINANCIERAS:
Síntesis de la información recopilada por la Central de Balances

15.4 Cuenta de resultados. Principales rúbricas
Sector industria.
Base de datos integrada (CBI)

Tasas de variación interanual

	Valor de la producción (incluidas subvenciones)	Consumos intermedios (incluidos tributos)	Valor añadido bruto a coste de los factores	Gastos de personal			Resultado económico bruto de la explotación	Gastos financieros					Resultado ordinario neto (RON)	Resultado del ejercicio
				Total	Empleo	Remuneración media		Total	Variación debida a					
									Coste (tipo interés)	Financiación con coste	Otros gastos financieros			
1	2	3	4	5	6	7	8	9	10	11	12	13		
97	11,6	11,9	10,4	4,5	1,9	2,5	20,0	-15,2	-17,4	0,7	1,4	27,8	22,0	
98	6,3	6,0	7,3	6,1	3,6	2,4	8,9	-12,6	-18,4	6,4	-0,6	22,4	45,7	
99	7,1	8,5	2,9	4,9	3,0	1,8	0,1	-10,1	-23,8	10,0	3,7	4,8	16,4	
00	16,6	18,7	10,3	7,1	3,7	3,3	14,8	27,2	12,1	20,3	-5,3	11,7	-5,2	
01	1,4	2,2	-1,0	4,1	0,8	3,3	-8,0	13,2	5,3	11,2	-3,3	-16,2	-12,8	
02	0,8	0,8	0,7	3,7	0,4	3,2	-4,0	-5,0	-14,0	8,4	0,6	-8,2	-13,0	
03	4,0	3,7	5,0	3,7	0,4	3,2	7,1	-8,4	-12,6	4,9	-0,7	13,1	8,7	
04	7,8	8,2	6,7	3,7	0,5	3,2	11,6	-2,5	-7,1	5,9	-1,3	19,3	3,1	
05	7,2	8,7	2,7	3,4	0,6	2,9	1,5	9,4	-1,2	11,9	-1,3	7,4	40,7	
06	8,2	9,3	4,4	4,0	0,5	3,5	5,0	25,6	14,4	12,4	-1,2	3,8	6,2	
07	8,5	8,9	7,0	4,5	1,0	3,5	11,0	33,8	14,0	19,9	-0,1	10,9	-6,4	
08	-2,8	-1,3	-8,1	2,5	-1,4	4,0	-22,8	2,9	-4,1	10,0	-3,0	-36,1	-74,2	
09	-21,5	-22,9	-16,5	-7,7	-8,3	0,6	-32,5	-25,6	-25,7	-0,6	0,7	-54,4	-91,2	
10	10,4	12,1	5,0	-1,4	-3,0	1,7	20,6	-7,8	-6,4	-0,3	-1,1	70,5	-	
11	7,7	10,6	-1,9	1,0	-1,2	2,3	-7,8	8,7	5,3	1,8	1,6	-4,2	58,7	
12	-0,8	0,3	-5,0	-2,0	-2,8	0,8	-11,3	-3,7	1,5	-4,4	-0,7	-19,3	-78,3	
13	-1,5	-1,4	-2,1	-0,9	-1,6	0,7	-4,8	-6,9	-6,1	-1,0	0,2	-12,0	8,7	

15 SOCIEDADES NO FINANCIERAS:
Síntesis de la información recopilada por la Central de Balances

15.5 Cuenta de resultados. Principales rúbricas
Sector industria.
Base de datos trimestral (CBT)

Tasas de variación interanual

	Valor de la producción (incluidas subvenciones)	Consumos intermedios (incluidos tributos)	Valor añadido bruto a coste de los factores	Gastos de personal			Resultado económico bruto de la explotación	Gastos financieros					Resultado ordinario neto (RON)	Resultado del ejercicio
				Total	Empleo	Remuneración media		Total	Variación debida a					
									Coste (tipo interés)	Financiación con coste	Otros gastos financieros			
1	2	3	4	5	6	7	8	9	10	11	12	13		
09 ///	-31,6	-32,0	-28,9	-7,0	-7,2	0,3	-52,5	-33,9	-31,3	-6,9	4,3	-59,8	-20,8	
09 IV	4,6	2,1	31,9	-3,7	-5,7	2,2	-	-38,3	-29,8	-7,1	-1,4	-	-48,3	
10 /	26,9	30,8	7,7	-1,7	-3,6	2,0	29,0	-17,1	-12,6	-5,1	0,6	-13,4	49,0	
10 II	31,8	30,6	38,1	0,9	-2,5	3,5	133,9	4,9	2,1	4,7	-1,9	112,3	-43,7	
10 III	20,4	20,5	19,4	-0,7	-2,0	1,3	63,9	12,6	6,0	16,3	-9,7	25,2	-	
10 IV	19,5	14,7	64,5	1,4	-0,8	2,3	-	15,5	5,1	11,7	-1,3	-	-	
11 /	22,9	23,7	18,3	2,0	-0,9	2,9	50,0	12,5	13,5	2,9	-3,9	-	-	
11 II	18,4	23,6	-8,4	2,1	-0,9	3,0	-20,7	6,1	5,6	-0,6	1,1	-11,9	-34,2	
11 III	16,5	19,1	0,2	3,0	0,8	2,2	-4,0	3,3	3,4	-0,2	0,1	-3,3	-35,1	
11 IV	10,0	12,9	-6,3	0,1	-1,0	1,1	-15,2	9,1	0,7	3,9	4,5	1,2	-	
12 /	9,2	12,0	-7,8	0,2	-1,9	2,2	-18,2	13,5	8,8	5,6	-0,9	-39,5	-54,7	
12 II	3,4	6,5	-17,4	-0,3	-2,6	2,4	-42,6	-5,5	-6,4	7,0	-6,1	-31,3	-16,4	
12 III	10,6	10,9	8,4	-1,6	-3,5	2,0	22,8	-8,8	-13,7	6,0	-1,1	14,8	-27,7	
12 IV	5,7	7,9	-9,1	-2,9	-3,0	0,2	-18,2	-1,3	10,6	-10,8	-1,1	-72,9	-25,8	
13 /	-2,4	-1,5	-8,6	-1,0	-2,1	1,1	-20,4	2,3	9,6	-9,0	1,7	-60,0	-83,9	
13 II	-1,8	-1,9	-0,3	-0,5	-1,2	0,7	0,3	-1,8	3,4	-5,7	0,5	-42,6	-64,5	
13 III	-6,9	-5,7	-15,2	-1,3	-2,3	0,9	-31,1	1,8	9,5	-8,2	0,5	-56,9	-44,7	
13 IV	-8,8	-7,2	-21,2	-0,4	-2,1	1,7	-55,1	-18,1	-13,0	-6,5	1,4	40,6	-	
14 /	-4,1	-4,4	-1,6	-0,5	-1,0	0,5	-3,8	-11,3	-6,8	-3,5	-1,0	23,8	58,4	
14 II	-0,8	-1,5	4,5	0,2	-1,1	1,3	14,6	-10,6	-6,4	-5,0	0,8	-11,4	148,4	
14 III	3,5	4,2	-1,5	1,8	-0,1	1,9	-7,1	-4,4	-16,8	8,8	3,6	6,3	-40,1	
14 IV	-6,4	-6,0	-10,1	2,4	1,4	1,0	-52,3	-	-5,0	8,0	-3,0	-51,2	-	

15 SOCIEDADES NO FINANCIERAS:
Síntesis de la información recopilada por la Central de Balances

15.6 Cuenta de resultados. Principales rúbricas Sector industria.
Base de datos trimestral (CBT)

Trimestres acumulados (a)

Tasas de variación interanual

	Valor de la producción (incluidas subvenciones)	Consumos intermedios (incluidos tributos)	Valor añadido bruto a coste de los factores	Gastos de personal			Resultado económico bruto de la explotación	Gastos financieros				Resultado ordinario neto (RON)	Resultado del ejercicio
				Total	Empleo	Remuneración media		Total	Variación debida a				
									Coste (tipo interés)	Financiación con coste	Otros gastos financieros		
1	2	3	4	5	6	7	8	9	10	11	12	13	
00	27,7	29,6	21,8	6,3	2,5	3,7	40,8	36,7	26,9	12,7	-2,9	48,6	26,0
01	-2,8	-1,0	-8,1	2,8	-0,3	3,1	-17,6	2,9	-4,7	9,5	-1,9	-26,5	-10,5
02	-1,7	-1,0	-4,0	1,6	-1,8	3,4	-9,8	-12,2	-23,0	8,8	2,0	-12,9	-15,7
03	3,2	3,0	4,0	2,1	-1,0	3,1	6,3	-6,2	-15,5	8,8	0,5	22,6	0,6
04	13,5	13,9	11,7	2,5	-0,5	3,0	22,2	-2,1	-5,8	4,3	-0,6	38,9	87,4
05	13,6	15,4	6,8	3,4	-0,2	3,6	10,0	18,0	3,0	13,4	1,6	13,5	20,2
06	12,5	15,0	2,1	3,0	-0,5	3,5	1,2	34,5	8,8	29,4	-3,7	4,7	-4,6
07	7,4	8,3	3,2	2,8	-0,9	3,7	3,6	41,2	15,1	28,7	-2,6	3,2	-22,4
08	-1,5	0,7	-12,8	1,7	-0,7	2,4	-26,8	24,0	6,8	22,5	-5,3	-44,3	-95,8
09	-29,1	-29,2	-28,5	-6,1	-6,4	0,3	-57,3	-31,0	-31,0	-0,4	0,4	-52,1	-
10	24,4	23,6	29,6	-	-2,3	2,3	119,1	2,7	-	5,4	-2,7	122,2	-
11	16,8	19,7	0,3	1,8	-0,5	2,3	-1,9	7,6	4,2	2,8	0,6	26,2	-51,1
12	7,2	9,3	-6,9	-1,1	-2,7	1,7	-15,0	-0,9	-13,1	14,4	-2,2	-35,2	-76,0
13	-5,0	-4,1	-11,6	-0,8	-1,9	1,1	-29,0	-4,3	19,8	-24,7	0,6	-38,5	-
13 I	-2,4	-1,5	-8,6	-1,0	-2,1	1,1	-20,4	2,3	9,6	-9,0	1,7	-60,0	-83,9
13 II	-2,1	-1,7	-4,8	-0,8	-1,7	0,9	-12,6	0,3	29,9	-30,7	1,1	-50,0	-72,5
13 III	-3,7	-3,1	-8,5	-0,9	-1,9	0,9	-20,5	0,8	35,2	-35,3	0,9	-52,5	-65,6
13 IV	-5,0	-4,1	-11,6	-0,8	-1,9	1,1	-29,0	-4,3	19,8	-24,7	0,6	-38,5	-
14 I	-4,1	-4,4	-1,6	-0,5	-1,0	0,5	-3,8	-11,3	-6,8	-3,5	-1,0	23,8	58,4
14 II	-2,4	-3,0	1,4	-0,1	-1,0	0,9	4,7	-10,9	-26,2	15,3	-	0,5	113,3
14 III	-0,5	-0,7	0,4	0,5	-0,7	1,2	0,4	-9,1	-31,6	21,5	1,0	2,4	56,3
14 IV	-1,8	-1,8	-1,4	0,9	-0,3	1,2	-6,3	-7,5	-30,6	22,6	0,5	-15,3	-

Véanse notas al final del capítulo.

15 SOCIEDADES NO FINANCIERAS:
Síntesis de la información recopilada por la Central de Balances

15.7 Ratios significativas: R.1 Rentabilidad ordinaria del activo neto.
Base de datos integrada (CBI)

Ratios

	Por sectores										Por tamaño					
	Total		Energía		Industria		Comercio y hostelería		Información y comunicaciones		Grandes, públicas y dependientes		Medianas		Pequeñas	
	t-1	t	t-1	t	t-1	t	t-1	t	t-1	t	t-1	t	t-1	t	t-1	t
1	2	3	4	5	6	7	8	9	10	11	12	13	14	15	16	17
97	8,2	8,4	7,8	6,6	9,8	10,8	9,9	10,1	10,6	11,5	7,9	8,2	10,6	10,7	8,9	8,9
98	8,5	8,9	6,5	7,3	11,0	11,7	9,9	11,0	11,3	12,9	8,2	8,7	10,8	10,6	9,2	9,0
99	9,0	7,8	7,3	6,9	11,8	10,7	11,4	11,6	12,5	8,1	8,8	7,4	10,8	10,5	9,5	9,2
00	7,9	7,3	7,0	7,1	11,1	11,2	11,6	10,0	10,8	7,0	7,5	7,0	10,7	9,2	8,8	8,6
01	7,5	7,6	7,6	8,1	11,3	9,4	9,9	10,1	8,3	11,2	7,1	7,5	10,3	9,6	8,3	8,0
02	7,6	7,9	9,0	9,9	9,4	8,2	10,1	9,7	10,9	13,2	7,4	8,0	10,2	9,2	7,6	6,1
03	7,8	7,5	9,7	7,8	8,3	8,1	9,3	8,5	12,8	16,0	8,0	7,9	9,2	8,8	7,3	5,4
04	7,5	7,5	7,7	7,1	8,3	9,0	8,6	8,1	17,0	20,7	7,9	8,2	8,9	8,4	5,8	4,9
05	7,4	7,5	7,0	7,2	9,1	8,9	8,2	7,7	20,2	18,4	8,1	8,5	8,8	8,1	5,6	4,8
06	7,6	7,6	7,3	8,4	9,0	8,7	7,8	7,6	16,9	16,3	8,5	8,6	8,1	7,9	5,2	4,9
07	7,6	7,5	8,3	7,1	9,0	9,5	7,8	7,4	16,0	20,2	8,6	8,5	8,4	7,8	5,3	4,7
08	7,7	6,6	7,1	7,1	9,7	6,6	8,6	6,2	19,2	22,2	8,4	7,6	8,1	5,4	5,5	3,7
09	6,3	5,1	7,3	6,4	6,5	3,7	5,9	4,8	23,2	21,4	7,4	6,3	5,6	3,9	3,8	2,1
10	4,9	4,8	6,1	5,7	3,8	5,2	4,9	5,1	21,5	19,9	5,9	5,9	3,9	3,6	2,3	1,8
11	4,7	4,4	5,7	5,3	5,4	5,2	5,5	5,2	19,3	17,1	5,7	5,5	3,8	3,6	1,9	1,3
12	4,5	4,0	5,2	5,9	5,5	5,0	5,5	4,4	16,7	14,0	5,5	5,0	3,7	3,5	1,6	1,0
13	4,7	4,8	6,0	6,1	6,0	5,3	5,2	6,2	15,0	14,3	5,5	5,6	4,3	4,5	1,3	1,4

15 SOCIEDADES NO FINANCIERAS:
Síntesis de la información recopilada por la Central de Balances

15.8 Ratios significativas: R.1 Rentabilidad ordinaria del activo neto.
Base de datos trimestral (CBT)

Ratios (a)

Total	Por sectores									Por tamaño		
	Energía	Industria	Servicios						Actividades con cobertura reducida en CB	Grandes, públicas y dep.	Medianas	Pequeñas
			Total	Comercio y hostelería	Transporte	Información y comunicaciones	Otros servicios					
1	2	3	4	5	6	7	8	9	10	11	12	
09 III	5,3	5,9	2,8	5,6	6,4	2,1	27,4	4,6	2,8	5,3	5,9	...
IV	5,8	6,3	2,1	6,2	5,5	1,0	25,9	6,3	4,0	5,8	3,3	...
10 I	4,3	5,5	2,6	4,2	8,8	1,0	25,8	2,6	3,5	4,3	2,4	...
II	5,1	5,0	5,3	5,2	4,9	2,2	28,1	4,4	4,0	5,1	6,7	...
III	5,6	5,5	4,1	6,0	6,7	2,7	29,0	5,1	3,8	5,6	6,6	...
IV	5,5	5,0	4,6	6,1	7,8	1,6	23,9	5,9	0,8	5,5	4,4	...
11 I	4,2	4,8	4,5	4,0	8,9	1,0	21,6	2,7	3,3	4,2	2,5	...
II	4,6	4,2	4,3	4,7	3,9	2,5	26,1	4,0	5,7	4,6	4,7	...
III	5,3	5,0	4,0	5,6	7,9	3,2	25,6	4,5	6,2	5,3	6,5	...
IV	5,2	4,3	5,0	5,6	8,0	1,4	19,3	5,7	5,7	5,2	3,0	...
12 I	3,6	4,8	3,9	3,1	12,0	0,8	20,6	1,5	3,9	3,6	3,0	...
II	3,5	4,3	2,9	3,3	3,8	1,6	22,2	2,6	2,3	3,5	4,7	...
III	4,6	4,9	6,6	4,3	9,3	3,1	25,5	2,7	2,9	4,6	4,1	...
IV	5,0	5,7	2,9	5,1	4,8	2,7	20,9	4,9	1,6	5,0	1,5	...
13 I	3,5	4,4	2,3	3,3	8,2	0,2	19,9	1,9	3,3	3,5	3,2	...
II	3,6	3,8	1,9	3,9	5,6	3,1	21,6	2,6	1,3	3,6	5,1	...
III	4,2	3,7	3,3	4,7	8,4	4,7	23,1	2,9	0,7	4,2	5,4	...
IV	5,6	6,4	1,7	6,0	12,8	3,5	21,1	4,3	5,8	5,7	3,8	...
14 I	3,3	4,6	2,7	2,9	6,7	1,6	15,5	1,7	3,4	3,3	2,7	...
II	4,2	4,5	3,2	4,2	6,0	3,3	15,7	3,2	2,3	4,1	6,3	...
III	4,2	3,6	4,0	4,6	9,0	3,8	17,8	3,2	1,3	4,2	5,8	...
IV	5,3	5,0	0,4	5,8	11,0	2,9	14,4	5,0	9,5	5,3	2,2	...

Véanse notas al final del capítulo.

15 SOCIEDADES NO FINANCIERAS:
Síntesis de la información recopilada por la Central de Balances

15.9 Ratios significativas: R.1 Rentabilidad ordinaria del activo neto.
Base de datos trimestral (CBT)

Ratios

Trimestres acumulados (a)

Total	Por sectores									Por tamaño		
	Energía	Industria	Servicios						Actividades con cobertura reducida en CB	Grandes, públicas y dep.	Medianas	Pequeñas
			Total	Comercio y hostelería	Transporte	Información y comunicaciones	Otros servicios					
1	2	3	4	5	6	7	8	9	10	11	12	
00	8,3	7,6	15,2	6,8	9,2	4,9	13,9	5,3	11,8	8,3	6,8	...
01	8,1	8,8	11,2	7,0	11,4	4,9	15,5	5,2	14,5	8,1	8,8	...
02	8,8	10,9	9,6	7,9	11,3	6,0	20,5	5,9	12,3	8,8	8,7	...
03	8,3	8,3	9,6	7,8	10,7	4,8	26,1	5,6	12,8	8,2	8,0	...
04	8,2	7,8	11,1	7,5	9,4	4,7	26,3	5,2	12,3	8,1	7,7	...
05	9,1	8,7	11,4	8,5	8,4	4,0	26,2	7,2	13,2	9,0	7,1	...
06	9,4	9,2	10,8	9,1	7,9	3,7	37,1	8,0	10,9	9,5	7,5	...
07	8,9	8,3	10,4	8,9	7,5	4,1	39,6	7,6	8,1	8,9	7,7	...
08	7,5	8,0	6,1	7,7	5,7	2,8	26,0	7,4	4,8	7,5	4,3	...
09	6,2	6,9	3,2	6,5	5,6	1,4	27,0	6,4	3,5	6,2	3,4	...
10	6,3	6,1	5,2	6,7	8,0	1,9	27,0	6,4	3,8	6,3	5,3	...
11	5,9	5,2	5,5	6,2	8,3	2,1	23,4	6,0	6,6	5,9	4,4	...
12	5,5	6,3	5,0	5,3	8,4	2,2	22,5	4,8	3,2	5,5	3,5	...
13	5,9	6,6	3,3	6,1	10,7	2,9	21,7	4,9	5,0	5,9	4,4	...
13 I	3,5	4,4	2,3	3,3	8,2	0,2	19,9	1,9	3,3	3,5	3,2	...
II	3,8	4,5	2,4	3,8	6,8	1,7	20,8	2,6	2,6	3,8	4,2	...
III	4,1	4,2	2,8	4,3	7,6	2,7	21,9	2,9	2,0	4,1	4,6	...
IV	5,9	6,6	3,3	6,1	10,7	2,9	21,7	4,9	5,0	5,9	4,4	...
14 I	3,3	4,6	2,7	2,9	6,7	1,6	15,5	1,7	3,4	3,3	2,7	...
II	4,1	4,8	3,3	4,0	6,3	2,5	15,8	3,2	3,0	4,1	4,7	...
III	4,3	4,5	3,7	4,3	7,4	2,9	16,4	3,3	2,9	4,3	5,0	...
IV	5,4	5,0	4,0	5,7	10,3	2,9	16,3	5,0	6,4	5,4	4,6	...

Véanse notas al final del capítulo.

15 SOCIEDADES NO FINANCIERAS:
Síntesis de la información recopilada por la Central de Balances

15.10 Ratios significativas: R.2 Intereses por financiación
recibida sobre recursos ajenos con coste
(operaciones vivas). Base de datos integrada (CBI)

Ratios

	Total		Por sectores								Por tamaño					
			Energía		Industria		Comercio y hostelería		Información y comunicaciones		Grandes, públicas y dependientes		Medianas		Pequeñas	
	1 t-1	2 t	3 t-1	4 t	5 t-1	6 t	7 t-1	8 t	9 t-1	10 t	11 t-1	12 t	13 t-1	14 t	15 t-1	16 t
97	8,7	7,0	8,1	5,8	9,2	7,6	9,6	7,7	9,4	7,8	8,3	6,6	9,6	7,5	10,4	8,6
98	7,0	5,6	5,8	4,8	7,8	6,3	7,6	6,4	7,8	6,7	6,6	5,3	7,4	5,9	8,6	7,3
99	5,6	4,3	4,8	3,7	6,4	4,9	6,5	5,4	6,3	4,8	5,2	4,0	6,0	4,7	6,9	5,8
00	4,3	4,6	3,7	4,0	5,0	5,6	5,1	5,5	5,1	4,4	4,1	4,3	4,6	5,0	5,6	5,9
01	4,6	4,9	4,1	4,4	5,6	5,9	5,3	5,7	4,0	4,8	4,3	4,6	5,2	5,6	5,7	6,2
02	4,9	4,4	4,5	3,9	5,8	5,0	5,8	5,4	4,8	4,6	4,6	4,2	5,9	5,1	6,0	5,4
03	4,4	4,1	3,9	3,7	4,9	4,3	5,2	4,6	4,6	4,6	4,1	3,9	5,1	4,4	5,2	4,5
04	4,0	3,7	3,7	3,3	4,2	3,9	4,5	4,1	4,5	4,9	3,9	3,6	4,4	3,9	4,4	4,0
05	3,6	3,6	3,2	3,2	3,9	3,9	4,1	4,1	4,9	4,5	3,6	3,5	3,9	4,0	3,8	3,7
06	3,6	3,8	3,3	3,5	3,8	4,3	4,1	4,4	4,6	4,5	3,5	3,7	3,9	4,3	3,6	3,9
07	3,7	4,6	3,4	4,0	4,4	5,0	4,3	5,0	4,5	5,6	3,7	4,5	4,4	5,3	3,7	4,5
08	4,8	5,1	4,1	4,5	5,4	5,2	5,3	5,5	5,5	5,6	4,7	4,9	5,0	6,0	5,1	5,6
09	5,1	3,8	4,4	3,6	5,2	3,9	5,5	4,4	5,6	5,4	5,1	3,6	5,7	4,5	5,3	4,6
10	3,8	3,3	3,6	3,5	3,9	3,7	4,4	3,9	5,6	4,4	3,5	3,2	4,3	3,6	4,5	3,7
11	3,4	3,7	3,5	4,0	3,6	3,8	3,9	4,2	4,2	4,2	3,3	3,7	3,7	4,1	3,6	3,8
12	3,7	3,9	4,0	4,1	3,9	3,9	4,1	4,2	4,3	4,4	3,7	3,8	4,2	4,2	3,8	3,9
13	3,9	3,7	4,1	4,1	3,5	3,3	4,1	4,0	4,5	4,2	3,9	3,8	4,1	3,9	3,8	3,5

15 SOCIEDADES NO FINANCIERAS:
Síntesis de la información recopilada por la Central de Balances

15.11 Ratios significativas: R.2 Intereses por financiación
recibida sobre recursos ajenos con coste (opera-
ciones vivas). Base de datos trimestral (CBT)

Ratios

	Total		Por sectores							Por tamaño			
			Energía	Industria	Servicios				Actividades con cobertura reducida en CB	Grandes, públicas y dep.	Medianas	Pequeñas	
	Total	Comercio y hostelería			Transporte	Información y comunicaciones	Otros servicios	10					11
1	2	3	4	5	6	7	8	9	10	11	12		
09 ///	3,1	3,5	3,3	2,9	3,0	2,6	4,3	2,9	2,7	3,1	4,3	...	
09 IV	3,2	3,5	3,3	3,2	3,5	2,5	5,3	3,1	2,8	3,2	4,6	...	
10 /	3,1	3,4	3,0	2,9	3,0	2,1	4,6	3,0	3,1	3,1	3,2	...	
10 II	3,4	3,8	3,3	3,3	3,1	2,2	5,0	3,4	3,4	3,4	3,3	...	
10 III	3,2	3,4	3,5	3,1	3,4	2,3	4,4	3,1	3,3	3,2	3,5	...	
10 IV	3,3	3,4	3,5	3,2	3,6	2,0	3,4	3,5	3,2	3,3	4,5	...	
11 /	3,4	3,4	3,4	3,4	3,8	2,4	4,3	3,6	4,5	3,4	2,4	...	
11 II	3,6	3,6	3,5	3,5	3,4	2,6	4,2	3,7	4,3	3,6	3,3	...	
11 III	3,6	3,4	3,5	3,7	3,7	2,8	3,6	4,0	4,4	3,6	3,3	...	
11 IV	3,8	3,7	3,5	3,8	4,0	3,2	3,8	3,9	5,1	3,8	3,6	...	
12 /	3,6	3,8	3,0	3,5	3,8	2,6	2,9	3,8	4,2	3,6	3,3	...	
12 II	3,6	3,7	2,7	3,6	3,3	2,5	3,2	3,9	3,8	3,6	3,5	...	
12 III	3,5	3,9	2,6	3,4	3,6	2,4	2,8	3,7	3,6	3,5	3,3	...	
12 IV	3,5	3,7	3,7	3,5	3,7	2,4	3,2	3,8	3,9	3,5	3,5	...	
13 /	3,5	4,0	3,7	3,3	4,3	2,2	2,2	3,4	3,7	3,5	2,7	...	
13 II	3,5	3,8	3,7	3,3	3,5	2,2	2,5	3,6	3,8	3,5	2,8	...	
13 III	3,5	3,6	3,8	3,4	3,8	2,2	2,5	3,6	4,0	3,5	3,0	...	
13 IV	3,7	4,0	3,2	3,7	3,9	3,4	3,0	3,8	4,6	3,8	3,1	...	
14 /	3,4	3,8	2,7	3,3	4,2	2,4	4,1	3,5	3,9	3,4	3,4	...	
14 II	3,5	3,8	2,8	3,5	4,0	2,4	4,2	3,8	3,9	3,5	3,8	...	
14 III	3,4	3,7	2,2	3,3	3,6	2,6	2,5	3,6	4,7	3,4	2,4	...	
14 IV	3,4	3,8	2,3	3,3	3,4	2,6	2,5	3,4	4,9	3,4	2,4	...	

15 SOCIEDADES NO FINANCIERAS:
Síntesis de la información recopilada por la Central de Balances

15.28 Ratios significativas: FSI.1 Endeudamiento. (Deuda / Fondos Propios)
Base de datos integrada (CBI)

Ratios (a) (b)

	Por sectores									Por tamaño		
	Total (b)	Energía	Industria	Servicios					Otros. Del cual: Construcción	Grandes. públicas y dep.	Medianas	Pequeñas
				Total	Comercio y hostelería	Transporte	Información y comuni- caciones	Otros servicios				
1	2	3	4	5	6	7	8	9	10	11	12	
98	102,1	72,3	101,2	107,0	143,6	68,0	109,3	109,1	169,7	95,9	122,0	122,3
99	114,7	91,2	105,6	121,3	148,8	75,2	158,1	113,3	173,2	110,3	130,0	127,9
00	119,9	104,4	112,4	122,2	147,1	80,3	205,4	109,2	171,6	117,5	133,7	125,6
01	123,2	103,3	114,7	124,7	145,9	88,9	260,4	105,2	183,7	122,4	129,7	124,3
02	127,1	97,1	115,0	131,0	141,9	94,7	306,2	112,0	176,7	130,3	125,5	117,2
03	121,3	91,0	111,2	119,5	127,3	90,4	270,2	102,9	197,5	126,6	120,4	108,1
04	118,4	89,0	111,7	114,3	116,9	72,3	254,9	109,0	195,0	125,9	117,1	101,8
05	119,7	98,9	117,7	110,7	115,3	71,0	199,4	107,0	209,1	129,6	114,9	99,5
06	123,4	97,7	117,6	114,1	112,0	67,3	206,1	116,2	218,6	138,0	112,9	95,7
07	120,0	83,9	120,8	111,1	108,0	75,6	206,8	110,2	228,0	134,7	111,6	87,4
08	120,7	93,5	113,0	117,0	115,1	72,9	252,7	120,1	250,3	134,1	110,5	89,1
09	116,1	97,4	114,3	109,5	111,9	77,9	211,3	111,9	224,8	130,5	105,0	86,9
10	118,0	96,5	112,6	112,5	118,0	84,8	189,1	114,3	249,9	133,2	120,0	84,3
11	117,8	94,1	113,8	113,4	122,9	111,3	151,5	108,5	241,3	134,5	122,2	80,5
12	118,9	91,1	118,2	115,3	130,5	113,4	145,4	108,8	244,5	133,2	125,3	84,7
13	113,8	83,3	116,9	111,0	133,4	109,5	140,1	102,1	254,2	127,2	120,2	81,7
14	104,7

Véanse notas al final del capítulo.

15 SOCIEDADES NO FINANCIERAS:
Síntesis de la información recopilada por la Central de Balances

15.29 Ratios significativas: FSI.2 Rentabilidad de los recursos propios. (EBIT / Fondos Propios)
Base de datos integrada (CBI)

Ratios (a) (b)

	Por sectores									Por tamaño		
	Total (b)	Energía	Industria	Servicios					Otros. Del cual: Construcción	Grandes	Medianas	Pequeñas
				Total	Comercio y hostelería	Transporte	Información y comuni- caciones	Otros servicios				
1	2	3	4	5	6	7	8	9	10	11	12	
98	14,2	11,7	17,1	13,9	17,4	7,9	22,0	11,4	13,4	13,9	17,3	14,1
99	13,4	12,0	16,1	12,7	18,2	7,0	20,2	9,5	13,8	12,8	17,6	14,3
00	13,2	13,7	17,4	11,2	16,2	7,4	19,4	8,6	15,0	12,9	16,6	13,3
01	14,0	15,6	14,9	13,0	16,7	8,4	32,0	9,9	16,2	14,0	16,7	12,8
02	14,4	16,8	13,3	14,0	15,4	9,0	42,5	11,1	15,3	15,4	15,1	10,8
03	13,3	13,0	13,0	12,9	13,2	7,7	48,2	9,8	17,0	14,8	14,2	9,2
04	12,9	11,6	14,1	12,3	12,3	6,6	52,6	9,5	16,8	15,0	13,5	8,1
05	13,2	12,4	14,3	12,5	11,7	5,4	38,8	11,3	16,7	15,8	12,8	7,6
06	13,7	14,4	14,3	12,7	11,7	5,5	36,5	12,3	18,0	16,7	12,8	7,6
07	13,5	11,5	15,7	12,8	12,1	6,0	43,0	11,5	16,5	16,2	12,8	7,2
08	11,7	11,9	10,8	12,3	9,9	4,2	54,5	12,2	12,0	14,6	9,4	5,0
09	9,0	10,8	6,3	9,7	7,7	2,7	44,0	10,1	7,3	11,9	6,4	3,1
10	8,6	9,9	8,5	9,3	8,4	3,5	37,4	9,2	2,5	11,5	6,8	2,6
11	8,1	8,9	8,9	8,7	8,5	4,0	28,8	8,3	1,3	11,0	6,8	2,0
12	7,4	9,9	8,3	7,7	7,1	4,4	24,1	7,3	-2,9	10,1	6,6	1,3
13	7,3	9,6	7,4	7,9	8,4	4,9	22,9	7,3	0,4	9,9	6,6	1,3
14	6,4

Véanse notas al final del capítulo.

NOTAS A LOS CUADROS DEL CAPÍTULO 15

Formulación de las ratios incluidas en los cuadros 15.6 a 15.27

$$R1 = [(27+29)/(10-14-17)]*100$$

$$R2 = [27/(13+16)]*100$$

$$R3 = (29/11)*100$$

$$R4 = R1 - R2$$

$$R5 = (24/18)*100$$

$$E1 = [(13+16)/(10-14-17)]*100$$

$$E2 = [(13+16)/(24+25)]*100$$

$$\text{Carga financiera por intereses} = [27/(24+25)]*100$$

A. BALANCE

1. Activo inmovilizado
2. Material
3. Valor en libros
4. Ajuste para valorar a precios corrientes
5. Resto inmovilizado
6. Activo circulante
7. Deudores comerciales y otras cuentas a cobrar.
8. Resto de activo circulante
9. Resto activos
10. Activo = Pasivo
11. Recursos propios (incluye ajuste a precios corrientes)
12. Recursos ajenos y Provisiones
13. Financiación bancaria
14. Acreedores comerciales y otras cuentas a pagar
15. Resto de recursos ajenos
16. Con coste financiero
17. Sin coste financiero

B. CUENTA DE RESULTADOS

(Serie de tasas en cuadros 15.1 a 15.6)

18. Valor de la producción (incluidas subvenciones)
19. Cifra neta de negocios
20. Resto
21. Consumos intermedios (incluidos tributos)
22. Valor añadido bruto al coste de los factores (18-21)
23. Gastos de personal
24. Resultado económico bruto de la explotación (REB) (22-23)
25. Ingresos financieros
26. Gastos financieros
27. Intereses por financiación recibida
28. Amortizaciones y Provisiones de la explotación
29. Resultado ordinario neto (RON) (24+25-26-28)
30. Impuesto sobre beneficios
31. Resto de gastos e ingresos
32. Resultado del ejercicio (29-30-319)

Cuadros 15.3 y 15.6

a. La serie trimestral del año n para el trimestre t recoge las tasas de los datos acumulados del año n hasta el trimestre t, respecto al mismo período del año anterior.

Cuadros 15.8, 15.14 y 15.17

a. El resultado ordinario neto (RON) utilizado en el cálculo de esta ratio incorpora, para cada trimestre, la parte proporcional de los dividendos recibidos hasta ese trimestre desde el inicio del año, mediante su linealización; por su parte, la ratio del cuadro 15.9, facilita la información acumulada para cada período (I, Iall, IalIII, IalV), en los que se incluye la totalidad del dividendo recibido.

Cuadros 15.9, 15.12, 15.15, 15.18 y 15.21

a. La serie trimestral del año n para el trimestre t recoge las ratios de los datos acumulados del año n hasta el trimestre t.

Cuadros 15.23, 15.25 y 15.27

a. Las columnas t y t-1 en la frecuencia anual hace referencia al cuarto trimestre del año t y al cuarto trimestre del año t-1. En el bloque de frecuencia trimestral las columnas t y t-1 recogen la información del trimestre indicado (t) y el del inmediatamente anterior (t-1), respectivamente.

Cuadros 15.28 y 15.29

Nota: Para la formulación de los ratios FSI.1 y FSI.2 se ha empleado la metodología definida por el FMI en su documento *Financial Soundness Indicator. Compilation Guide*.

- a. El dato de 2011 y 2012, tanto para el total de empresas como para los diferentes agregados por sectores y tamaños, se obtiene aplicando al dato de la base anterior la tasa de variación de la base actual.
- b. Los datos del último periodo son una estimación elaborada a partir de la información trimestral más reciente recibida en la encuesta trimestral de la Central de Balances (CBT).

CAPÍTULO 16 HOGARES E INSTITUCIONES SIN FINES DE LUCRO AL SERVICIO DE LOS HOGARES

CAPÍTULO 17 BALANZA DE PAGOS Y POSICIÓN DE INVERSIÓN INTERNACIONAL FRENTE A OTROS
RESIDENTES EN LA ZONA DEL EURO Y AL RESTO DEL MUNDO

17. BALANZA DE PAGOS Y POSICIÓN DE INVERSIÓN INTERNACIONAL

17.5 Cuenta corriente. Detalle de rentas primarias

A) Balanza de pagos

Miliones de euros

	Saldo	Ingresos							Pagos						
		Total	De la inversión (b)				Del trabajo	Otras rentas primarias (a)	Total	De la inversión (b)				Del trabajo	Otras rentas primarias (a)
			Total	Instituciones financieras monetarias	Administraciones Públicas	Otros sectores residentes				Total	Instituciones financieras monetarias	Administraciones Públicas	Otros sectores residentes		
09	-19 624	51 269	43 579	12 474	588	30 516	1 095	6 596	70 893	69 157	25 010	9 345	34 802	401	1 336
10	-15 131	53 191	45 772	13 894	430	31 448	1 187	6 231	68 322	66 449	20 342	10 243	35 864	328	1 544
11	-18 359	52 899	45 692	14 871	537	30 284	1 218	5 990	71 258	69 371	21 847	10 972	36 552	327	1 560
12	P -8 944	47 480	39 805	16 062	275	23 468	1 626	6 049	56 425	54 703	16 178	8 747	29 778	274	1 447
13	P -7 562	44 017	36 202	11 140	156	24 906	2 251	5 564	51 579	50 022	12 075	10 426	27 521	233	1 324
11 /	-5 282	9 806	9 183	3 818	118	5 247	270	353	15 088	14 620	4 737	2 657	7 226	73	394
11 //	-4 947	14 182	13 230	4 080	140	9 009	308	644	19 129	18 645	5 838	2 727	10 080	96	388
11 ///	-7 175	10 750	10 185	3 221	142	6 822	317	248	17 924	17 491	5 795	2 801	8 895	83	350
11 IV	-955	18 161	13 095	3 752	137	9 206	322	4 744	19 117	18 615	5 477	2 787	10 351	75	427
12 /	P -4 991	9 673	8 883	4 406	139	4 337	366	424	14 664	14 227	4 935	2 546	6 746	66	371
12 //	P -3 981	11 835	10 920	4 146	54	6 720	403	513	15 816	15 402	4 374	2 280	8 748	69	345
12 ///	P -2 945	9 364	8 819	3 882	36	4 901	421	125	12 310	11 915	3 970	2 197	5 748	69	326
12 IV	P 2 973	16 608	11 184	3 628	46	7 510	436	4 987	13 635	13 160	2 899	1 724	8 536	71	404
13 /	P -3 881	8 586	7 789	2 723	43	5 023	444	353	12 466	12 084	3 555	2 408	6 121	53	330
13 //	P -2 251	10 473	9 612	3 441	40	6 132	551	310	12 724	12 350	3 298	2 516	6 537	56	317
13 ///	P -3 306	8 786	8 055	2 707	40	5 309	576	154	12 092	11 735	2 625	2 651	6 459	61	296
13 IV	P 1 875	16 172	10 745	2 271	33	8 441	680	4 747	14 296	13 852	2 597	2 852	8 404	64	381
14 /	P -2 346	9 368	8 431	2 960	18	5 453	600	338	11 714	11 313	2 578	2 965	5 769	55	346
14 //	P -4 280	9 900	9 033	2 935	21	6 077	542	326	14 180	13 766	2 515	3 015	8 236	72	342
14 ///	P -3 817	8 684	8 044	2 460	18	5 565	598	42	12 501	12 047	2 218	3 064	6 765	76	379
14 IV	P 4 272	17 037	11 634	2 730	22	8 883	606	4 797	12 765	12 248	1 909	3 087	7 252	71	446

17. BALANZA DE PAGOS Y POSICIÓN DE INVERSIÓN INTERNACIONAL

17.6 Cuenta corriente y de capital.

A) Balanza de pagos

Detalle de Renta secundaria y Cuenta de Capital

Miliones de euros

	Saldo	Renta secundaria (a)							Cuenta de Capital					
		Total	Ingresos				Pagos			Saldo	Ingresos			Pagos
			Total	Administraciones Públicas	Resto de sectores	Total	Administraciones Públicas	Resto de sectores	Del cual		Total	Del cual		
													3	
09	-14 636	10 808	3 518	1 125	7 290	25 444	13 332	10 095	12 112	3 332	5 052	3 924	1 721	
10	-13 379	11 018	2 967	676	8 051	24 397	11 407	8 846	12 990	4 893	6 438	5 401	1 545	
11	-13 792	12 526	3 803	1 747	8 723	26 318	13 090	10 208	13 229	4 055	5 612	5 017	1 557	
12	P -10 492	13 822	3 416	1 623	10 406	24 314	11 038	9 506	13 276	5 244	6 537	5 869	1 293	
13	P -13 088	12 669	2 588	994	10 082	25 757	12 754	10 633	13 003	6 884	8 705	5 920	1 821	
11 /	-4 944	2 325	499	32	1 827	7 270	4 070	3 592	3 200	1 309	1 543	1 360	234	
11 //	-2 551	2 898	618	77	2 280	5 449	2 089	1 444	3 359	1 003	1 225	1 022	222	
11 ///	-1 921	4 067	1 831	1 317	2 236	5 988	2 743	2 125	3 245	964	1 341	1 206	377	
11 IV	-4 376	3 236	856	321	2 381	7 612	4 188	3 047	3 425	779	1 503	1 430	724	
12 /	P -4 714	3 000	811	316	2 189	7 714	4 498	4 218	3 215	313	620	509	307	
12 //	P -1 725	3 809	1 088	619	2 722	5 535	2 256	1 991	3 279	1 446	1 728	1 644	281	
12 ///	P -2 621	3 246	666	276	2 579	5 867	2 598	2 014	3 268	1 235	1 531	1 359	297	
12 IV	P -1 432	3 767	851	413	2 916	5 199	1 686	1 284	3 513	2 250	2 658	2 359	408	
13 /	P -4 419	3 401	731	359	2 670	7 820	4 640	4 479	3 180	1 189	1 842	1 322	653	
13 //	P -2 932	3 064	666	273	2 398	5 996	2 870	2 411	3 126	2 419	2 648	2 445	229	
13 ///	P -3 232	2 769	506	131	2 263	6 001	2 856	2 500	3 145	1 048	1 268	868	220	
13 IV	P -2 505	3 436	684	231	2 752	5 941	2 388	1 243	3 553	2 228	2 947	1 285	719	
14 /	P -4 440	3 313	791	492	2 522	7 753	4 582	4 256	3 171	1 492	1 686	1 523	194	
14 //	P -2 826	3 443	783	134	2 660	6 270	3 109	2 371	3 161	1 704	1 767	1 639	63	
14 ///	P -2 207	2 723	506	50	2 217	4 930	1 662	1 438	3 268	416	766	380	350	
14 IV	P -3 103	3 487	688	56	2 799	6 590	2 875	2 138	3 715	843	895	795	52	

17. BALANZA DE PAGOS Y POSICIÓN DE INVERSIÓN INTERNACIONAL
A) Balanza de pagos

17.7 Cuenta financiera. Detalle por componentes

Millones de euros

		Inversiones directas (a)			Inversiones de cartera (b) incluido Banco de España			Otras inversiones (c) incluido Banco de España			Derivados financieros incluido Banco de España (d)	Reservas (e)	
		Total	VNA	VNP	Total	VNA	VNP	Total	VNA	VNP			
		1=2+5+8+11+12	2=3-4	3	4	5=6-7	6	7	8=9-10	9	10	11	12
11		-29 728	9 226	32 520	23 294	30 981	-37 213	-68 194	-82 029	33 962	115 990	2 072	10 022
12	P	149	-23 099	-3 908	19 191	41 783	-9 862	-51 645	-12 281	45 241	57 522	-8 465	2 211
13	P	40 583	-11 979	19 453	31 432	-45 004	-16 433	28 571	95 963	-55 807	-151 770	1 068	535
14	P	32 581	5 867	23 131	17 264	4 382	47 762	43 380	16 858	941	-15 917	1 583	3 891
14 E-E	P	-1 198	-116	4 054	4 170	10 620	8 270	-2 350	-11 600	-2 786	8 814	-139	37
15 E-E	A	-6 615	313	3 172	2 859	-18 311	9 241	27 552	11 546	3 705	-7 840	-54	-109
13 Oct	P	-1 994	-7 178	-1 113	6 065	-1 074	-4 366	-3 292	6 295	-2 536	-8 831	-161	124
Nov	P	7 767	1 717	3 487	1 770	-16 583	4 518	21 101	22 339	-5 146	-27 486	298	-5
Dic	P	12 847	1 411	1 888	477	-19 405	-1 355	18 049	29 667	1 476	-28 190	1 193	-20
14 Ene	P	-1 198	-116	4 054	4 170	10 620	8 270	-2 350	-11 600	-2 786	8 814	-139	37
Feb	P	-1 339	4 300	5 195	895	7 170	4 745	-2 425	-12 552	-4 821	7 731	-156	-101
Mar	P	4 118	-76	3 614	3 690	-1 997	6 479	8 477	5 676	5 966	290	490	26
Abr	P	2 760	-2 554	-216	2 338	12 017	7 235	-4 782	-6 752	2 639	9 391	-53	103
May	P	-2 435	-1 248	815	2 064	-15 553	-1 971	13 582	14 915	12 975	-1 941	-469	-80
Jun	P	13 443	4 158	6 581	2 424	-23 204	-1 852	21 352	31 989	8 074	-23 915	405	96
Jul	P	-329	-9 475	-1 474	8 001	22 377	3 319	-19 058	-13 434	-2 285	11 149	157	45
Ago	P	2 302	-4 230	1 420	5 650	9 881	10 297	416	-3 368	-15 452	-12 084	27	-8
Sep	P	-1 828	6 025	2 081	-3 944	-1 343	2 575	3 918	-6 426	9 606	16 032	-125	40
Oct	P	13 023	2 077	3 073	997	18 961	6 548	-12 413	-8 862	-3 241	5 622	817	30
Nov	P	10 918	3 877	4 168	291	-6 755	9 233	15 988	10 837	13 480	2 642	324	2 634
Dic	P	-6 855	3 130	-6 182	-9 312	-27 792	-7 117	20 675	16 435	-23 214	-39 649	305	1 067
15 Ene	A	-6 615	313	3 172	2 859	-18 311	9 241	27 552	11 546	3 705	-7 840	-54	-109

17. BALANZA DE PAGOS Y POSICIÓN DE INVERSIÓN INTERNACIONAL
A) Balanza de pagos

17.8 Variación neta de activos.
Detalle por sectores institucionales

Millones de euros

	Inversiones Directas (a)			Inversiones de Cartera (b)					Otra inversión (c)					
	Total	Otras Instituciones Financieras Monetarias	Otros sectores residentes	Total	Banco de España	Otras Instituciones Financieras Monetarias	Administraciones Públicas	Otros sectores residentes	Total	Banco de España	Otras Instituciones Financieras Monetarias	Administraciones Públicas	Otros sectores residentes	
	1=2+3	2	3	4=5 a 8	5	6	7	8	9=10 a 13	10	11	12	13	
11		32 520	17 443	15 077	-37 213	4 730	-7 822	-1 100	-33 020	33 962	68	17 109	6 855	9 929
12	P	-3 908	-79	-3 829	-9 862	-13 620	22 187	-4 871	-13 559	45 241	375	15 184	20 210	9 471
13	P	19 453	-1 566	21 019	-16 433	-10 151	-9 989	-820	4 526	-55 807	47	-72 647	8 510	8 283
14	P	23 131	3 942	19 189	47 762	-3 686	-938	-1 934	54 319	941	558	-8 555	3 780	5 158
14 E-E	P	4 054	771	3 283	8 270	-44	4 389	-	3 925	-2 786	403	-1 435	-2 087	333
15 E-E	A	3 172	637	2 535	9 241	905	3 062	43	5 232	3 705	-0	4 737	-2 158	1 127
13 Oct	P	-1 113	-1 655	542	-4 366	-703	-4 290	6	620	-2 536	3	-6 311	2 087	1 685
Nov	P	3 487	1 853	1 634	4 518	-267	2 240	4	2 541	-5 146	-1	-9 649	2 586	1 918
Dic	P	1 888	-1 089	2 977	-1 355	-724	-2 542	-0	1 912	1 476	2	-730	2 573	-369
14 Ene	P	4 054	771	3 283	8 270	-44	4 389	-	3 925	-2 786	403	-1 435	-2 087	333
Feb	P	5 195	1 945	3 250	4 745	12	737	-1	3 997	-4 821	170	-4 002	-2 310	1 322
Mar	P	3 614	1 229	2 384	6 479	-135	2 935	-0	3 680	5 966	1	4 664	299	1 002
Abr	P	-216	223	-439	7 235	-1 070	3 778	-19	4 545	2 639	-7	-2 508	2 837	2 317
May	P	815	-283	1 098	-1 971	-634	-2 621	-0	1 284	12 975	-0	10 949	-97	2 123
Jun	P	6 581	701	5 880	-1 852	-532	-4 679	-1 283	4 642	8 074	0	6 195	229	1 649
Jul	P	-1 474	-94	-1 380	3 319	-666	-324	-628	4 937	-2 285	-0	-1 619	-44	-621
Ago	P	1 420	-1 496	2 916	10 297	-485	5 857	0	4 926	-15 452	-0	-12 480	-179	-2 793
Sep	P	2 081	-284	2 365	2 575	-266	-579	0	3 420	9 606	-1	9 295	-33	345
Oct	P	3 073	-8	3 081	6 548	-1 595	3 073	0	5 069	-3 241	1	-4 361	200	919
Nov	P	4 168	3 113	1 055	9 233	428	1 494	0	7 312	13 480	-0	11 221	2 178	82
Dic	P	-6 182	-1 876	-4 306	-7 117	1 300	-14 999	-3	6 584	-23 214	-7	-24 474	2 787	-1 520
15 Ene	A	3 172	637	2 535	9 241	905	3 062	43	5 232	3 705	-0	4 737	-2 158	1 127

17. BALANZA DE PAGOS Y POSICIÓN DE INVERSIÓN INTERNACIONAL**A) Balanza de pagos****17.9 Inversiones directas y de cartera incluido el Banco de España.****Variación neta de activos.
Instituciones financieras monetarias**

Millones de euros

		Inversiones directas			Inversiones de cartera (a)						
		Total	Banco de España			Otras instituciones financieras monetarias					
			Títulos de deuda			Total	Participaciones de capital y en fondos de inversión	Títulos de deuda (b)			
			Total	Largo plazo	Corto plazo			Total	Largo plazo	Corto plazo	
1	2=3+4	3	4	5=6+7	6	7=8+9	8	9			
09		6 201	-5 937	-3 997	-1 940	8 935	-1 589	10 525	7 230	3 295	
10		-6 480	-6 708	-6 440	-268	-34 558	-1 934	-32 623	-29 151	-3 473	
11		17 443	4 730	4 378	352	-7 822	-2 307	-5 515	-4 606	-909	
12	P	-79	-13 620	-13 152	-468	22 187	-624	22 811	14 946	7 866	
13	P	-1 566	-10 151	-10 152	1	-9 989	665	-10 654	-6 964	-3 690	
11 /		4 892	-110	-601	492	1 432	-485	1 917	410	1 506	
 //		9 938	-942	-1 349	408	1 092	-912	2 005	2 234	-229	
 ///		1 450	2 668	3 093	-426	-925	-722	-202	900	-1 103	
 IV		1 163	3 114	3 236	-122	-9 422	-187	-9 234	-8 151	-1 084	
12 /	P	1 494	-4 663	-4 195	-468	8 306	495	7 810	7 665	145	
 //	P	557	-2 916	-2 916	-	-5 733	-528	-5 205	-4 353	-852	
 ///	P	-2 486	-3 003	-3 003	-	-2 167	-345	-1 822	-4 705	2 883	
 IV	P	356	-3 038	-3 038	-	21 782	-246	22 028	16 339	5 689	
13 /	P	-594	-2 531	-2 531	-	1 608	363	1 245	-786	2 031	
 //	P	35	-2 289	-2 289	-	-3 698	673	-4 372	-3 978	-393	
 ///	P	-115	-3 638	-3 638	1	-3 306	-485	-2 822	-3 813	991	
 IV	P	-891	-1 693	-1 694	1	-4 592	113	-4 705	1 614	-6 319	
14 /	P	3 945	-167	-168	0	8 061	541	7 520	6 881	640	
 //	P	641	-2 235	-2 235	1	-3 521	-1 250	-2 271	-1 074	-1 197	
 ///	P	-1 874	-1 416	-1 417	1	4 953	1 595	3 358	4 332	-974	
 IV	P	1 229	133	132	0	-10 431	1 682	-12 113	-11 428	-685	

17. BALANZA DE PAGOS Y POSICIÓN DE INVERSIÓN INTERNACIONAL**A) Balanza de pagos****17.10 Inversiones directas y de cartera. Variación neta de activos.****Administraciones públicas y otros sectores residentes**

Millones de euros

		Administraciones Públicas		Otros sectores residentes							
		Total	Del cual	Inversiones directas			Inversiones de cartera				
				Títulos de deuda a largo plazo	Total	Participaciones de capital	Instrumentos de deuda	Total	Participaciones de capital y en fondos de inversión	Títulos de deuda	
			Total							Largo plazo	Corto plazo
1	2	3=4+5	4	5	6=7+8	7	8=9+10	9	10		
09		-12 241	-12 240	5 556	3 211	2 345	7 588	9 373	-1 785	3 334	-5 118
10		-5 956	-5 956	35 467	30 418	5 049	-23 853	11 164	-35 017	-32 071	-2 946
11		-1 101	-1 100	15 077	1 871	13 205	-33 020	-6 892	-26 128	-25 104	-1 025
12	P	-4 871	-5 667	-3 829	-2 738	-1 091	-13 559	7 090	-20 649	-21 201	553
13	P	-820	-23	21 019	17 352	3 667	4 526	13 185	-8 659	-6 571	-2 087
11 /		-620	-620	8 373	7 371	1 002	-8 997	1 303	-10 300	-10 545	246
 //		-27	-27	-4 696	-7 521	2 824	-9 510	-498	-9 012	-7 976	-1 036
 ///		-483	-482	5 378	-3 355	8 733	-6 359	-3 503	-2 855	-3 500	645
 IV		29	29	6 022	5 376	646	-8 154	-4 193	-3 961	-3 083	-879
12 /	P	-342	-341	-2 592	-1 505	-1 086	-5 029	1 968	-6 996	-6 394	-602
 //	P	-513	-514	1 871	2 067	-197	-2 567	2 086	-4 653	-4 945	292
 ///	P	-2 350	-2 349	1 151	2 927	-1 777	-2 804	1 012	-3 816	-3 267	-549
 IV	P	-1 666	-2 464	-4 259	-6 228	1 969	-3 159	2 024	-5 184	-6 595	1 411
13 /	P	-211	586	7 881	7 615	266	-616	4 234	-4 850	-3 101	-1 749
 //	P	-622	-622	4 014	4 481	-467	43	3 419	-3 376	-2 966	-410
 ///	P	3	3	3 971	2 139	1 832	26	1 079	-1 053	-1 811	758
 IV	P	10	10	5 153	3 117	2 036	5 073	4 453	620	1 306	-686
14 /	P	-2	-2	8 917	2 780	6 137	11 601	7 505	4 096	3 918	179
 //	P	-1 302	-1 302	6 540	3 450	3 090	10 471	9 362	1 109	760	348
 ///	P	-628	-628	3 901	4 787	-886	13 282	7 855	5 428	4 977	451
 IV	P	-2	-2	-170	-944	774	18 965	9 724	9 241	8 711	530

17. BALANZA DE PAGOS Y POSICIÓN DE INVERSIÓN INTERNACIONAL**A) Balanza de pagos****17.11 Otras inversiones.Variación neta de activos.****Detalle por sectores institucionales**

Millones de euros

	Administraciones Públicas				Otros sectores residentes				Instituciones financieras y monetarias						
	Total 1=2+6+10	Préstamos 2=3+4+5	Efectivo y depósitos 3	Otros activos financieros 4	Total 6=7+8+9	Préstamos 7	Efectivo y depósitos 8	Otros activos financieros 9	Total 10=11+12	Banco de España 11	Otras instituciones financieras y monetarias				
											Total 12=13a15	Préstamos 13	Efectivo y depósitos 14	Otros acti- vos financieros (a) 15	
09	4 393	1 313	289	-88	1 112	-788	127	-812	-102	3 868	385	3 482	-1 578	4 769	291
10	17 630	3 218	2 537	-20	701	6 084	-47	5 945	186	8 328	3	8 325	603	6 583	1 139
11	33 962	6 855	5 932	92	831	9 929	-531	10 103	357	17 177	68	17 109	2 989	12 758	1 362
12	P 45 241	20 210	15 769	293	4 149	9 471	-161	9 590	42	15 560	375	15 184	823	15 197	-835
13	P -55 807	8 510	4 794	-1	3 717	8 283	420	3 002	4 861	-72 600	47	-72 647	-12 613	-52 243	-7 791
11 I	10 817	-691	3 070	-21	-3 739	3 850	-140	3 841	149	7 657	-237	7 895	-51	8 835	-890
11 II	11 886	1 111	855	5	251	1 407	-234	1 597	44	9 368	267	9 101	3 734	5 432	-64
11 III	2 496	449	631	-29	-154	5 321	-54	4 996	380	-3 274	-118	-3 157	-3 782	-206	831
11 IV	8 764	5 986	1 376	137	4 473	-649	-103	-331	-216	3 427	156	3 270	3 088	-1 302	1 485
12 I	P 24 776	1 109	5 267	-11	-4 147	196	-312	632	-125	23 471	-82	23 553	-704	24 750	-493
12 II	P 37 830	5 790	5 712	-2	80	5 329	-36	5 025	339	26 711	187	26 524	-137	26 132	529
12 III	P -25 246	-3	294	7	-305	2 673	-24	2 870	-173	-27 916	-41	-27 876	3 351	-33 587	2 360
12 IV	P 7 881	13 314	4 495	299	8 520	1 273	211	1 062	-0	-6 706	311	-7 017	-1 687	-2 098	-3 232
13 I	P -4 745	-3 857	671	3	-4 530	-529	-221	-1 862	1 554	-360	-138	-222	-83	1 339	-1 478
13 II	P -14 161	4 802	2 823	2	1 977	2 148	11	1 433	704	-21 111	90	-21 200	-7 812	-9 676	-3 713
13 III	P -30 695	319	411	-	-92	3 430	504	2 454	473	-34 444	91	-34 535	-2 079	-30 694	-1 762
13 IV	P -6 206	7 246	889	-5	6 362	3 234	126	977	2 131	-16 686	4	-16 690	-2 640	-13 212	-838
14 I	P -1 641	-4 098	-32	7	-4 073	2 657	295	-87	2 449	-199	574	-773	-1 137	-923	1 286
14 II	P 23 688	2 969	965	-7	2 012	6 090	422	5 390	278	14 629	-7	14 636	-2 169	15 900	905
14 III	P -8 131	-256	13	-4	-265	-3 069	-215	-3 680	826	-4 806	-1	-4 804	820	-6 534	910
14 IV	P -12 975	5 165	-16	-0	5 181	-519	117	-2 203	1 566	-17 621	-7	-17 614	2 443	-20 777	721

17. BALANZA DE PAGOS Y POSICIÓN DE INVERSIÓN INTERNACIONAL**A) Balanza de pagos****17.12 Variación neta de pasivos.****Detalle por sectores institucionales**

Millones de euros

	Inversiones Directas (a)			Inversiones de Cartera (b)				Otra inversión (c)				
	Total 1=2+3	Otras Instituciones Financieras Monetarias 2	Otros sectores residentes 3	Total 4=5+6+7	Otras Instituciones Financieras Monetarias 5	Adminis- traciones Públicas 6	Otros sectores residentes 7	Total 8=9 a 12	Banco de España 9	Otras Instituciones Financieras Monetarias 10	Adminis- traciones Públicas 11	Otros sectores residentes 12
11	23 294	2 260	21 035	-68 194	-32 799	-10 965	-24 430	115 990	124 056	-18 933	2 495	8 372
12	P 19 191	2 825	16 366	-51 645	-40 908	3 043	-13 780	57 522	162 366	-150 802	54 959	-9 001
13	P 31 432	1 147	30 285	28 571	-9 301	62 237	-24 366	-151 770	-123 723	-31 252	7 222	-4 018
14	P 17 264	828	16 435	43 380	6 214	48 366	-11 200	-15 917	-23 619	8 397	1 696	-2 391
14 E-E	P 4 170	1 555	2 614	-2 350	2 681	-2 344	-2 687	8 814	7 402	1 858	166	-611
15 E-E	A 2 859	-136	2 996	27 552	1 848	24 538	1 166	-7 840	2 160	-7 120	-8	-2 873
13 Oct	P 6 065	248	5 817	-3 292	-2 966	2 495	-2 821	-8 831	-4 334	-6 642	-658	2 802
13 Nov	P 1 770	-727	2 497	21 101	4 291	16 344	466	-27 486	-22 914	-3 722	249	-1 099
13 Dic	P 477	11	465	18 049	1 179	20 892	-4 021	-28 190	-27 648	381	74	-998
14 Ene	P 4 170	1 555	2 614	-2 350	2 681	-2 344	-2 687	8 814	7 402	1 858	166	-611
14 Feb	P 895	126	769	-2 425	-2 743	7 200	-6 883	7 731	10 987	-5 063	-531	2 339
14 Mar	P 3 690	319	3 371	8 477	7 170	451	855	290	-5 100	5 709	265	-583
14 Abr	P 2 338	253	2 085	-4 782	-964	-5 786	1 968	9 391	3 476	4 229	1 154	532
14 May	P 2 064	82	1 982	13 582	2 343	7 362	3 878	-1 941	-5 733	2 549	-319	1 562
14 Jun	P 2 424	276	2 148	21 352	29	20 149	1 174	-23 915	-15 168	-6 426	589	-2 910
14 Jul	P 8 001	-133	8 133	-19 058	-3 492	-14 539	-1 027	11 149	7 032	2 597	-1 168	2 689
14 Ago	P 5 650	378	5 272	416	-255	3 743	-3 071	-12 084	-3 172	-6 682	82	-2 312
14 Sep	P -3 944	-478	-3 466	3 918	1 869	2 777	-728	16 032	-1 599	15 893	350	1 388
14 Oct	P 997	-1 125	2 122	-12 413	-5 614	-2 132	-4 668	5 622	-10 188	16 965	-302	-853
14 Nov	P 291	-656	948	15 988	-248	15 890	346	2 642	-9 228	14 947	1 123	-4 200
14 Dic	P -9 312	231	-9 544	20 675	5 437	15 593	-355	-39 649	-2 326	-38 180	288	569
15 Ene	A 2 859	-136	2 996	27 552	1 848	24 538	1 166	-7 840	2 160	-7 120	-8	-2 873

17. BALANZA DE PAGOS Y POSICIÓN DE INVERSIÓN INTERNACIONAL

17.13 Inversiones directas y de cartera.

A) Balanza de pagos

Variación neta de pasivos.

Instituciones financieras monetarias

Millones de euros

	1	Inversiones directas		Inversiones de cartera				
		Total	Total	Participaciones de capital y en fondos de inversión	Títulos de deuda			
					Total	Largo plazo	Corto plazo	
		2=3+4	3	4=5+6	5	6		
09		1 464	16 379	9 166	7 213	5 033	2 180	
10		2 312	-21 186	-1 744	-19 441	-14 483	-4 958	
11		2 260	-32 799	-1 775	-31 024	-23 582	-7 441	
12	P	2 825	-40 908	3 740	-44 649	-43 201	-1 448	
13	P	1 147	-9 301	4 483	-13 784	-13 382	-402	
11 /		208	359	2 158	-1 799	-1 502	-298	
 //		582	-10 164	-1 935	-8 229	-5 221	-3 008	
 ///		1 056	-10 989	-1 690	-9 299	-8 094	-1 205	
 IV		413	-12 005	-308	-11 696	-8 765	-2 931	
12 /	P	819	-11 538	1 450	-12 988	-12 882	-106	
 //	P	-34	-23 686	-2 423	-21 262	-20 609	-654	
 ///	P	117	-9 042	2 643	-11 685	-11 069	-616	
 IV	P	1 924	3 357	2 071	1 286	1 358	-72	
13 /	P	1	-1 265	-735	-530	-184	-347	
 //	P	226	-6 377	-2 140	-4 238	-4 094	-144	
 ///	P	1 388	-4 162	3 833	-7 995	-7 968	-27	
 IV	P	-468	2 504	3 524	-1 020	-1 136	116	
14 /	P	2 001	7 108	2 941	4 167	3 898	269	
 //	P	610	1 408	2 879	-1 471	-1 713	242	
 ///	P	-232	-1 878	-919	-959	-1 398	439	
 IV	P	-1 551	-424	-734	310	-533	842	

17. BALANZA DE PAGOS Y POSICIÓN DE INVERSIÓN INTERNACIONAL

17.14 Inversiones directas y de cartera. Variación neta de pasivos.

A) Balanza de pagos

Administraciones públicas y otros sectores residentes

Millones de euros

	Administraciones Públicas			Otros sectores residentes							
	Inversiones de cartera			Inversiones directas			Inversiones de cartera				
	Títulos de deuda			Total	Participaciones de capital	Instrumentos de deuda	Total	Participaciones de capital y en fondos de inversión	Títulos de deuda		
	Total	Largo plazo	Corto plazo						Largo plazo	Corto plazo	
	1=2+3	2	3	4=5+6	5	6	7=8+9+10	8	9	10	
09	56 886	25 672	31 214	8 349	6 461	1 888	-24 950	-2 799	-27 186	5 035	
10	14 326	15 157	-831	28 138	25 454	2 684	-29 108	-1 705	-21 106	-6 296	
11	-10 965	-3 953	-7 012	21 035	23 897	-2 862	-24 430	5 285	-23 727	-5 989	
12	3 043	2 123	920	16 366	26 719	-10 353	-13 780	3 964	-18 137	394	
13	62 237	52 069	10 168	30 285	30 121	163	-24 366	2 645	-25 344	-1 667	
11 /	9 434	10 139	-706	9 616	9 972	-356	5 312	8 910	-3 395	-203	
 //	-6 167	-6 738	571	-3 968	-777	-3 192	-11 866	-4 309	-8 468	910	
 ///	410	136	273	7 091	7 957	-866	-10 736	-769	-5 587	-4 380	
 IV	-14 641	-7 491	-7 151	8 296	6 745	1 551	-7 140	1 453	-6 277	-2 316	
12 /	P	-23 118	-17 899	-5 219	4 308	5 163	-855	-1 608	-565	-4 296	3 254
 //	P	-12 937	-7 214	-5 723	-397	6 552	-6 949	-20 887	890	-19 002	-2 775
 ///	P	14 214	9 635	4 579	1 106	3 789	-2 683	-6 942	1 838	-6 925	-1 855
 IV	P	24 884	17 601	7 283	11 348	11 214	134	15 657	1 802	12 085	1 770
13 /	P	6 422	9 574	-3 152	10 887	9 570	1 317	-6 042	207	-7 671	1 422
 //	P	-1 271	-2 233	963	7 274	6 894	380	-7 578	-1 811	-6 057	291
 ///	P	17 355	16 212	1 143	3 344	4 763	-1 419	-4 370	2 640	-6 973	-38
 IV	P	39 731	28 516	11 214	8 779	8 895	-115	-6 376	1 609	-4 643	-3 342
14 /	P	5 307	3 490	1 817	6 754	3 304	3 450	-8 714	-1 843	-7 895	1 023
 //	P	21 725	5 364	16 361	6 216	3 881	2 335	7 019	4 479	2 259	281
 ///	P	-8 019	-9 066	1 047	9 939	3 209	6 730	-4 827	972	-6 014	215
 IV	P	29 352	19 753	9 599	-6 474	-279	-6 195	-4 678	798	-5 657	181

17. BALANZA DE PAGOS Y POSICIÓN DE INVERSIÓN INTERNACIONAL

A) Balanza de pagos

17.15 Otras inversiones. Variación neta de pasivos.
Detalle por sectores institucionales

Millones de euros

	Total	Administraciones Públicas			Otros sectores residentes			Instituciones financieras y monetarias				
		Total	Préstamos	Otros pasivos financieros	Total	Préstamos	Otros Pasivos financieros (a)	Total	Banco de España	Otras instituciones financieras		
										Total	Depósitos	Otros pasivos financieros (a)
1	2	3	4	5	6	7	8	9	10=11+12	11	12	
09	17 582	2 317	2 317	-	-828	-295	-533	16 093	8 909	7 185	7 185	-
10	16 183	5 074	5 074	-	8 866	7 258	1 609	2 242	9 788	-7 545	-7 545	-
11	115 990	2 495	2 288	207	8 372	6 107	2 265	105 123	124 056	-18 933	-18 933	-
12	P 57 522	54 959	54 943	16	-9 001	-10 266	1 265	11 564	162 366	-150 802	-150 802	-
13	P -151 770	7 222	7 218	4	-4 018	-2 266	-1 751	-154 975	-123 723	-31 252	-30 782	-470
11 /	-1 807	88	22	66	245	699	-454	-2 139	-10 895	8 755	8 755	-
II	49 454	859	718	141	1 709	1 355	354	46 886	5 333	41 553	41 553	-
III	28 502	644	644	-	6 537	4 342	2 195	21 321	43 260	-21 939	-21 939	-
IV	39 842	904	904	-	-118	-289	171	39 056	86 358	-47 303	-47 303	-
12 /	P 60 233	5 470	5 470	-	1 772	1 621	151	52 991	101 055	-48 063	-48 063	-
II	P 92 397	5 643	5 627	16	-1 668	-1 817	149	88 422	132 386	-43 964	-43 964	-
III	P -44 253	366	366	-	44	-505	549	-44 662	-8 279	-36 383	-36 383	-
IV	P -50 856	43 480	43 480	-	-9 149	-9 566	417	-85 188	-62 796	-22 391	-22 391	-
13 /	P -7 156	2 518	2 510	7	-2 145	-1 087	-1 058	-7 529	-40 442	32 913	33 682	-769
II	P -22 778	2 838	2 840	-2	-2 545	-2 553	7	-23 071	-14 303	-8 767	-9 497	730
III	P -57 329	2 201	2 203	-2	-33	1 420	-1 453	-59 498	-14 082	-45 415	-45 262	-153
IV	P -64 507	-335	-335	1	705	-47	752	-64 877	-54 895	-9 982	-9 705	-278
14 /	P 16 835	-101	181	-281	1 144	-121	1 265	15 792	13 289	2 503	2 145	359
II	P -16 464	1 424	1 420	4	-816	-1 392	576	-17 073	-17 425	353	-1 084	1 437
III	P 15 097	-736	-732	-4	1 765	1 773	-8	14 069	2 261	11 808	12 467	-659
IV	P -31 385	1 109	1 109	0	-4 484	-4 051	-432	-28 010	-21 742	-6 268	-5 596	-672

17. BALANZA DE PAGOS Y POSICIÓN DE INVERSIÓN INTERNACIONAL

B) Posición de inversión internacional

17.21 Resumen

Saldo a fin de periodo

mm de euros

	Total excepto Banco de España												Banco de España			
	Posición de inversión internacional neta (activos-pasivos)	Inversiones directas			Inversiones de cartera			Otras inversiones			Derivados financieros	Posición neta Banco de España (activos-pasivos)	Reservas (a)	Posición neta frente al Euro-sistema	Otros	
		Posición neta Banco de España (activos-pasivos)	Activos	Pasivos	Posición neta (activos-pasivos)	Activos	Pasivos	Posición neta (activos-pasivos)	Activos	Pasivos	Posición neta (activos-pasivos)					
1=2+13	2=3+6+9+12	3=4-5	4	5	6=7-8	7	8	9=10-11	10	11	12	13=14 a 16	14	15	16	
06	
07	
08	
09	
10 / IV	
11 /	
II	
III	
IV	
12 /	
II	P	
III	P	
IV	P -949	-696	-23	521	543	-504	287	791	-171	388	558	2	-254	38	-333	41
13 /	P -946	-732	-19	539	559	-505	301	806	-209	386	595	2	-214	40	-292	38
II	P -942	-735	-42	522	564	-488	297	786	-208	379	586	2	-207	35	-278	36
III	P -973	-777	-51	518	569	-535	301	836	-194	348	542	2	-196	35	-264	32
IV	P -984	-839	-60	522	582	-583	310	893	-199	348	547	3	-144	34	-209	31
14 /	P -991	-835	-46	537	583	-584	338	922	-205	345	550	-1	-156	34	-222	32
II	P -998	-858	-47	543	590	-626	353	980	-181	369	551	-3	-140	35	-204	30
III	P -991	-849	-44	558	603	-599	375	973	-202	366	568	-4	-142	37	-207	28
IV	P -990	-874	-39	555	595	-622	384	1 006	-207	354	561	-6	-115	41	-185	28

17. BALANZA DE PAGOS Y POSICIÓN DE INVERSIÓN INTERNACIONAL
B) Posición de inversión internacional

17.22 Activos

Saldos a fin de periodo

mm de euros

		Inversiones directas			Inversiones de cartera, incluido Banco de España					Otras inversiones, incluido Banco de España				Deriva- dos finan- cieros	Reservas		
		Total	Partici- paciones de capital	Instru- mentos de deuda	Total, excluido Banco de España				Banco de España	Total, excluido Banco de España			Banco de España				
					Total	Acciones y participaciones en fondos de inversión	Títulos de deuda a largo plazo	Títulos de deuda a corto plazo		Total	Préstamos	Efectivo y depósitos				Otros activos (a)	
1=2+5+9 +10+14 +15+16	2=3+4	3	4	5=6 a 8	6	7	8	9	10=11a13	11	12	13	14	15	16		
06		
07		
08		
09		
10 IV		
11 I		
II		
III		
IV		
12 I		
II P		
III P		
IV P	1 431	521	443	78	287	101	173	13	43	388	98	220	69	6	149	38	
13 I	P	1 451	539	459	80	301	115	173	13	41	386	99	221	66	6	139	40
II	P	1 398	522	444	79	297	119	166	12	38	379	94	220	65	6	121	35
III	P	1 360	518	440	78	301	126	161	14	35	348	92	192	64	6	117	35
IV	P	1 351	522	442	80	310	137	165	7	33	348	90	187	71	6	98	34
14 I	P	1 390	537	450	88	338	147	183	8	34	345	89	186	70	6	96	34
II	P	1 440	543	453	90	353	156	190	7	32	369	89	208	73	6	101	35
III	P	1 482	558	471	87	375	167	201	7	31	366	91	201	75	6	110	37
IV	P	1 482	555	468	87	384	181	197	6	31	354	94	178	82	6	110	41

17. BALANZA DE PAGOS Y POSICIÓN DE INVERSIÓN INTERNACIONAL
B) Posición de inversión internacional

17.23 Activos.

Inversiones de cartera, incluido Banco de España.
Detalle por sectores institucionales

Saldos a fin de periodo

Millones de euros

		Acciones y participaciones en fondos de inversión			Títulos de deuda a largo plazo					Títulos de deuda a corto plazo				
		Total	Otras Instituciones financieras monetarias	Otros sectores residentes	Total	Banco de España	Otras Instituciones financieras monetarias	Adminis-traciones públicas	Otros sectores residentes	Total	Banco de España	Otras Instituciones financieras monetarias	Adminis-traciones públicas	Otros sectores residentes
1=2+3	2	3	4=5 a 8	5	6	7	8	9=10 a 13	10	11	12	13		
06	
07	
08	
09	
10 IV	
11 I	
II	
III	
IV	
12 I	
II P	
III P	
IV P	100 594	3 829	96 765	215 897	42 850	75 867	2 125	95 055	13 259	-	9 441	789	3 029	
13 I	P	114 591	4 236	110 355	213 652	40 536	75 943	2 603	94 570	13 025	-	11 565	-	1 460
II	P	119 288	4 333	114 955	204 022	37 961	72 496	1 957	91 607	12 150	-	11 127	-	1 023
III	P	126 248	5 240	121 009	195 598	34 648	68 492	1 930	90 528	13 959	-	12 258	-	1 701
IV	P	137 459	7 604	129 855	198 699	33 274	70 533	1 889	93 002	6 923	-	5 870	-	1 054
14 I	P	146 945	8 438	138 507	216 937	33 717	81 147	1 905	100 169	7 659	-	6 378	-	1 281
II	P	156 444	7 490	148 955	221 597	31 816	82 177	638	106 965	6 966	-	5 235	-	1 731
III	P	166 645	9 313	157 332	231 929	30 581	89 141	102	112 107	6 513	-	4 360	-	2 154
IV	P	180 543	11 537	169 006	227 615	30 682	80 358	32	116 543	6 158	-	3 640	-	2 518

17. BALANZA DE PAGOS Y POSICIÓN DE INVERSIÓN INTERNACIONAL
B) Posición de inversión internacional

17.24 Activos.
Otras inversiones, incluido Banco de España.
Detalle por sectores institucionales

Saldos a fin de periodo

Millones de euros

		Préstamos				Depósitos				Otros activos financieros (a)		
		Total	Instituciones financieras monetarias	Administraciones Públicas	Otros sectores residentes	Total	Banco de España	Otras instituciones financieras monetarias	Otros sectores residentes	Total	del cual:	
											Otros sectores residentes	
1=2 a 4	2	3	4	5=6 a 8	6	7	8	9	10			
06		
07		
08		
09		
10	IV	
11	I	
	II	
	III	
	IV	
12	I	
	II	
	III	
	IV	P	98 493	64 560	30 732	3 201	224 895	4 785	151 691	68 420	70 017	31 420
13	I	P	99 160	64 714	31 459	2 987	225 650	4 786	154 167	66 697	66 729	34 087
	II	P	93 978	56 714	34 202	3 061	224 855	4 785	152 185	67 885	65 600	34 740
	III	P	92 230	54 168	34 514	3 548	196 761	4 784	122 479	69 498	64 651	35 655
	IV	P	90 149	51 218	35 309	3 622	191 719	4 787	117 169	69 764	72 084	41 330
14	I	P	89 227	50 099	35 269	3 859	191 256	5 125	116 294	69 838	70 982	42 826
	II	P	88 641	48 087	36 258	4 296	212 984	5 126	132 408	75 450	74 121	43 020
	III	P	90 821	50 077	36 621	4 123	205 790	5 125	127 743	72 923	75 886	44 047
	IV	P	93 866	53 083	36 655	4 128	183 383	5 126	107 577	70 680	83 441	45 657

17. BALANZA DE PAGOS Y POSICIÓN DE INVERSIÓN INTERNACIONAL
B) Posición de inversión internacional

17.27 Pasivos

Saldos a fin de periodo

mm de euros

		Total	Inversiones directas			Inversiones de cartera				Otras inversiones, incluido Banco de España					Derivados financieros	
			Total	Participaciones de capital	Instrumentos de deuda	Total	Acciones y participaciones en fondos de inversión	Títulos de deuda a largo plazo	Títulos de deuda a corto plazo	Total, excluido Banco de España				Banco de España		
										Total	Préstamos	Depósitos	Otros pasivos (a)			
1=2+5+9+13+14	2=3+4	3	4	5=6+7+8	6	7	8	9=10 a 12	10	11	12	13	14			
06			
07			
08			
09			
10	IV		
11	I		
	II		
	III		
	IV		
12	I		
	II	P		
	III	P		
	IV	P	2 380	543	345	199	791	179	590	22	558	200	331	28	341	146
13	I	P	2 397	559	355	203	806	182	603	20	595	203	365	27	300	137
	II	P	2 340	564	361	203	786	180	585	21	586	203	355	28	286	118
	III	P	2 333	569	367	202	836	216	596	23	542	206	309	27	272	115
	IV	P	2 334	582	376	206	893	238	623	32	547	218	299	30	217	96
14	I	P	2 382	583	377	207	922	251	635	35	550	217	301	32	230	96
	II	P	2 438	590	380	210	980	276	650	53	551	217	300	33	213	104
	III	P	2 473	603	384	218	973	277	641	56	568	219	316	33	215	114
	IV	P	2 471	595	388	207	1 006	273	667	66	561	217	313	32	194	116

17. BALANZA DE PAGOS Y POSICIÓN DE INVERSIÓN INTERNACIONAL
B) Posición de inversión internacional

17.28 Pasivos.
Inversiones de cartera.
Detalle por sectores institucionales
Millones de euros

Saldos a fin de periodo

	Acciones y participaciones en fondos de inversión			Títulos de deuda a largo plazo				Títulos deuda a corto plazo				
	Total	Instituciones financieras monetarias	Otros sectores residentes	Total	Administraciones Públicas	Instituciones financieras monetarias	Otros sectores residentes	Total	Administraciones Públicas	Instituciones financieras monetarias	Otros sectores residentes	
	1=2+3	2	3	4=5 a 7	5	6	7	8=9 a 11	9	10	11	
06	
07	
08	
09	
10 /V	
11 /	
//	
///	
IV	
12 /	
//	
///	
IV	P	178 974	58 409	120 564	590 286	225 299	154 845	210 142	21 874	14 010	1 800	6 064
13 /	P	182 188	55 370	126 819	603 146	240 996	163 103	199 047	20 211	12 025	1 506	6 680
//	P	179 996	51 836	128 160	584 807	237 032	156 230	191 544	21 125	12 780	1 410	6 935
///	P	216 485	71 693	144 792	596 115	260 071	148 111	187 933	23 270	14 978	1 444	6 848
IV	P	237 989	80 253	157 736	622 737	287 927	146 999	187 811	31 905	26 818	1 651	3 437
14 /	P	250 878	88 949	161 929	635 438	301 521	150 537	183 379	35 462	28 972	1 938	4 552
//	P	275 839	98 549	177 290	650 335	313 896	150 109	186 329	53 379	46 340	2 303	4 736
///	P	276 747	101 508	175 240	640 952	307 623	148 022	185 307	55 774	47 958	2 780	5 037
IV	P	272 512	94 337	178 175	667 412	335 374	148 311	183 726	66 177	57 224	3 621	5 333

17. BALANZA DE PAGOS Y POSICIÓN DE INVERSIÓN INTERNACIONAL
B) Posición de inversión internacional

17.29 Pasivos.
Otras inversiones, incluido Banco de España.
Detalle por sectores institucionales
Millones de euros

Saldos a fin de periodo

	Préstamos			Depósitos			Otros pasivos		
	Total	Administraciones Públicas	Otros sectores residentes	Instituciones financieras monetarias			Total	Del cual Otros sectores residentes	
				Total	Banco de España	Otras instituciones financieras monetarias			
	1=2+3	2	3	4=5+6	5	6	7	8	
06	
07	
08	
09	
10 /V	
11 /	
//	
///	
IV	
12 /	
//	P	
///	P	
IV	P	199 857	102 193	97 664	668 326	337 344	330 982	30 802	24 631
13 /	P	202 744	104 957	97 787	662 620	297 184	365 435	30 038	24 614
//	P	203 092	107 831	95 262	637 850	282 791	355 060	31 187	25 105
///	P	206 236	109 914	96 322	577 464	268 706	308 758	29 890	24 023
IV	P	217 913	110 019	107 894	512 486	213 830	298 656	33 407	27 573
14 /	P	217 400	100 990	116 410	528 126	227 269	300 857	34 718	28 835
//	P	217 081	102 414	114 667	510 172	209 844	300 328	36 456	29 107
///	P	219 358	102 633	116 725	528 038	212 105	315 933	35 978	29 160
IV	P	216 649	102 786	113 864	503 140	190 386	312 754	34 920	28 740

17. BALANZA DE PAGOS Y POSICIÓN DE INVERSIÓN INTERNACIONAL
C) Reservas Internacionales y liquidez en moneda extranjera

17.25 Reservas internacionales y liquidez en moneda extranjera

Saldos a fin de periodo

Millones de euros

	Activos de reserva y otros activos en moneda extranjera Valores de mercado					Drenajes netos de liquidez en moneda extranjera (a) (operaciones con vencimiento residual de hasta un año) Valores nominales						
	Total	Banco de España			Tesoro Público	Total	Banco de España			Tesoro Público		
		Total	Activos de reserva (b)	Otros activos en moneda extranjera			Total	Pre-determinados	Contingentes	Total	Pre-determinados	Contingentes
1=2+5	2=3+4	3	4	5	6=7+10	7=8+9	8	9	10=11+12	11	12	
10	23 875	23 875	23 905	-30	-	-2 927	-2 919	-2 919	-	-8	-	-8
11	40 536	40 536	36 402	4 134	-	-4 611	-4 253	-4 253	-	-358	-	-358
12	41 053	41 053	38 347	2 706	-	-304	-304	-304	-	-	-	-
13	35 851	35 851	33 587	2 265	-	-13	-1	-1	-	-13	-13	-
13 Ago	38 458	38 458	36 195	2 263	-	-1	-1	-1	-	-	-	-
Sep	37 521	37 521	35 321	2 200	-	-13	-1	-1	-	-13	-13	-
Oct	37 254	37 254	35 060	2 194	-	-13	-1	-1	-	-12	-12	-
Nov	36 815	36 815	34 544	2 271	-	-13	-1	-1	-	-13	-13	-
Dic	35 851	35 851	33 587	2 265	-	-13	-1	-1	-	-13	-13	-
14 Ene	36 967	36 967	34 733	2 234	-	-14	-1	-1	-	-13	-13	-
Feb	36 613	36 613	34 442	2 171	-	-13	-1	-1	-	-13	-13	-
Mar	36 382	36 382	34 196	2 186	-	-71	-1	-1	-	-71	-71	-
Abr	36 116	36 116	33 957	2 159	-	-71	-1	-1	-	-71	-71	-
May	36 645	36 645	34 463	2 182	-	-72	-1	-1	-	-72	-72	-
Jun	37 011	37 011	34 834	2 177	-	-72	-1	-1	-	-72	-72	-
Jul	37 541	37 541	35 282	2 259	-	-74	-1	-1	-	-73	-73	-
Ago	38 076	38 076	35 768	2 308	-	-75	-1	-1	-	-74	-74	-
Sep	39 151	39 151	36 684	2 467	-	-79	-2	-2	-	-77	-77	-
Oct	39 088	39 088	36 592	2 496	-	-78	-1	-1	-	-77	-77	-
Nov	41 852	41 852	39 328	2 524	-	-461	-385	-385	-	-76	-76	-
Dic	44 316	44 316	41 469	2 847	-	-123	-47	-47	-	-76	-76	-
15 Ene	48 249	48 249	45 050	3 200	-	-77	-1	-1	-	-76	-76	-
Feb	50 600	50 600	47 377	3 222	-	-417	-391	-391	-	-26	-26	-

Véanse notas al final del capítulo

17. BALANZA DE PAGOS Y POSICIÓN DE INVERSIÓN INTERNACIONAL
C) Reservas internacionales y liquidez en moneda extranjera

17.26 Reservas internacionales

Saldos a fin de periodo

	Activos de reserva								Pro memoria									
	Millones de euros								Millones de DEG									
	Total	Dígitos convertibles			Posición de reserva en el FMI	DEG	Oro monetario	Otros activos de reserva	Oro monetario en millones de onzas troy	Posición de reserva en el FMI				Tenencias de DEG			Otros activos frente al FMI	
		Total	Valores	Depósitos						Total	Tramo de reserva	Acuerdos para préstamos	Total	Asignados	Adquisiciones (+) Utilizaciones (-)			
1=2+5 a 8	2=3+4	3	4	5	6	7	8	9	10=11+14	11=12-13	12	13	14	15=16+17	16	17	18	
10	23 905	9 564	9 424	139	995	3 396	9 555	395	9,05	860	599	3 049	2 450	261	2 935	2 828	107	341
11	36 402	19 578	19 474	104	2 251	3 163	11 017	394	9,05	1 896	1 197	4 023	2 826	699	2 665	2 828	-163	332
12	38 347	20 984	20 848	136	2 412	3 132	11 418	401	9,05	2 069	1 267	4 023	2 757	802	2 687	2 828	-141	314
13	33 587	20 093	19 934	159	2 152	3 122	7 888	332	9,05	1 924	1 055	4 023	2 969	870	2 792	2 828	-36	286
13 Oct	35 060	20 511	20 425	86	2 278	3 136	8 801	334	9,05	2 020	1 159	4 023	2 865	861	2 782	2 828	-46	296
Nov	34 544	20 480	20 238	243	2 238	3 143	8 339	344	9,05	1 982	1 113	4 023	2 911	870	2 783	2 828	-44	295
Dic	33 587	20 093	19 934	159	2 152	3 122	7 888	332	9,05	1 924	1 055	4 023	2 969	870	2 792	2 828	-36	286
14 Ene	34 733	20 701	20 565	136	2 139	3 171	8 399	323	9,05	1 884	1 015	4 023	3 009	870	2 793	2 828	-34	286
Feb	34 442	20 307	20 209	98	2 093	3 020	8 706	315	9,05	1 869	1 015	4 023	3 009	854	2 696	2 828	-132	283
Mar	34 196	20 258	20 173	85	2 097	3 029	8 497	316	9,05	1 871	1 015	4 023	3 009	856	2 703	2 828	-125	277
Abr	33 957	20 046	19 940	106	2 157	3 024	8 418	311	9,05	1 927	1 026	4 023	2 997	901	2 703	2 828	-125	277
May	34 463	20 701	20 609	92	2 078	3 062	8 314	309	9,05	1 835	973	4 023	3 051	863	2 705	2 828	-123	275
Jun	34 834	20 645	20 527	117	2 115	3 071	8 704	299	9,05	1 868	946	4 023	3 077	922	2 713	2 828	-115	267
Jul	35 282	21 036	20 906	130	2 138	3 106	8 693	309	9,05	1 868	946	4 023	3 077	922	2 714	2 828	-113	266
Ago	35 768	21 391	21 330	61	2 106	3 128	8 832	311	9,05	1 829	946	4 023	3 077	883	2 717	2 828	-111	263
Sep	36 684	22 322	22 131	191	2 125	3 200	8 706	330	9,05	1 868	946	4 023	3 077	922	2 714	2 828	-113	266
Oct	36 592	22 497	22 322	175	2 130	3 176	8 432	358	9,05	1 804	915	4 023	3 108	889	2 690	2 828	-137	284
Nov	39 328	25 109	24 904	205	2 117	3 161	8 587	354	9,05	1 804	915	4 023	3 108	889	2 690	2 828	-137	284
Dic	41 469	27 076	26 581	495	1 888	3 233	8 943	328	9,05	1 584	780	4 023	3 243	803	2 711	2 828	-117	263
15 Ene	45 050	29 282	28 612	670	1 975	3 377	10 089	327	9,05	1 584	780	4 023	3 243	803	2 708	2 828	-120	262
Feb	47 377	32 049	31 294	755	1 782	3 393	9 828	325	9,05	1 423	677	4 023	3 346	746	2 710	2 828	-117	260

Véanse notas al final del capítulo

NOTAS A LOS CUADROS DEL CAPÍTULO 17

El 27 de febrero, coincidiendo con la difusión de los datos mensuales de balanza de pagos referidos al mes de diciembre de 2014, el Banco de España publica los datos relativos al periodo 1993-1994, completando así la publicación de series históricas conforme al nuevo manual metodológico del FMI, el MBP6, y al nuevo sistema de información. Los datos correspondientes al periodo 1995-2009 fueron ya publicados el día 30 de diciembre, y el día 15 de octubre se revisaron las series de balanza de pagos desde el año 2010. Coincidiendo con esa fecha, el Banco de España difundió una nota de prensa que puede consultarse a través del enlace http://www.bde.es/f/webbde/GAP/Secciones/SalaPrensa/NotasInformativas/14/Arc/Fic/presbe2014_47.pdf.

Existe a disposición de los usuarios en este sitio web, en la sección de estadísticas, una nota en la que se explican con detalle los cambios implementados a lo largo de este año 2014 y que puede consultarse a través del enlace <http://www.bde.es/webbde/es/estadis/bpagos/balpag.html>.

Cuadro 17.1

Fuente: Banco de España. Cifras elaboradas según la 6ª edición del Manual de Balanza de Pagos y Posición de Inversión Internacional (2009).

- a. La renta primaria incluye las rentas del trabajo, de la inversión y los impuestos sobre la producción y la importación y las subvenciones. La secundaria incluye transferencias personales, impuestos corrientes, cotizaciones y prestaciones sociales, transferencias relacionadas con las operaciones de seguros, la cooperación internacional corriente y otras diversas.
- b. Tanto la variación de activos como la variación de pasivos deben entenderse netas de sus correspondientes amortizaciones.

Cuadro 17.2

- a. La inversión directa comprende todos los flujos financieros entre empresas de un mismo grupo
- b. La Inversión de cartera incluye transacciones en valores negociables no incluidas en la inversión directa o activos de reserva
- c. La otra inversión incluye, principalmente, préstamos, depósitos, operaciones simultáneas y con pacto de recompra, créditos comerciales y otras cuentas a cobrar y pagar
- d. Los derivados financieros incluyen cualquier instrumento financiero vinculado a otro instrumento financiero, indicador, o mercancías específicos, a través del cual pueden negociarse riesgos financieros específicos.
- e. Las reservas incluyen activos exteriores disponibles de inmediato para el BE y bajo su control a fin de satisfacer las necesidades de financiación de la balanza de pagos.
- f. La posición neta frente al Eurosistema recoge el neto de activos y pasivos del BE frente al conjunto formado por el Banco Central Europeo y los bancos centrales de los otros países de la UEM.
- g. Otros del BE: Incluye los derivados, inversión de cartera y otra inversión del BE exceptuando la posición neta frente al Eurosistema.

Cuadro 17.3

- a. Véase la nota a del cuadro 17.1
- b. Datos considerados para la estimación de la Balanza de Pagos. Datos definitivos hasta dos años antes del año correspondiente a la última observación y datos provisionales a partir de esa fecha.
- c. Flujos de España con la Unión Europea incluidos en la renta primaria (impuestos sobre la producción y la importación y subvenciones), en la secundaria y en la cuenta de capital.

Cuadro 17.5

- a. Las otras rentas primarias incluyen los impuestos sobre la producción y la importación y las subvenciones.
- b. Las rentas de la inversión incluyen la rentabilidad de acciones y participaciones en el capital (dividendos, rentas retiradas de cuasisociedades, y beneficios reinvertidos) y de la deuda (intereses).

Cuadro 17.6

- a. Véase la nota a del cuadro 17.1

Cuadro 17.7.

Nota: Véanse las notas al cuadro 17.2

- a. La sexta edición del Manual de Balanza de Pagos y de Posición de Inversión Internacional, establece que las asignaciones de DEG supondrán, además de incrementos de los activos de reserva, un incremento de los pasivos a largo plazo del país receptor. Por tanto, de acuerdo con este manual, las asignaciones de DEG, se registran en los activos de reserva y, además, en los pasivos de otra inversión, con lo que la PII neta del país no se ve afectada. Además, tanto la variación de activos de reserva como la de pasivos de otra inversión se registran como transacciones en la BP.

Cuadro 17.8

Nota: Véanse las notas al cuadro 17.2

Cuadro 17.9

- a. La inversión de cartera incluye transacciones relacionadas con los títulos de deuda o valores participativos, a excepción de los incluidos en la inversión directa o activos de reserva.
- b. Los títulos de deuda a diferencia de lo que ocurría con el 5º Manual de Balanza de Pagos cuya distinción se hacía entre Bonos y obligaciones e Instrumentos del Mercado monetario pasa a ser corto plazo (menos de un año) y largo plazo (un año o más). Las letras con un vencimiento inicial de más de un año pasan a clasificarse títulos de deuda a largo plazo.

Cuadro 17.10

- a. Véase la nota a del cuadro 17.2 y 17.9
- b. Véase la nota b del cuadro 17.2

c. Véase la nota a del cuadro 17.9

Cuadro 17.11

a. Se incluyen dentro de los otros activos y pasivos financieros otras acciones y participaciones en el capital que no adoptan la forma de valores y no se incluyen en la inversión de cartera (este es el caso de algunas participaciones en organizaciones internacionales), créditos y anticipos comerciales, otras cuentas pendientes de cobro/pago, los seguros, planes de pensiones y sistemas de garantías normalizadas y las asignaciones de derechos especiales de giro. (Véase nota al cuadro 17.7)

b. La rúbrica de préstamos, créditos comerciales y otros pasivos del cuadro 7.9 de los indicadores económicos recoge fundamentalmente préstamos, créditos y anticipos comerciales concedidos por no residentes, otras cuentas pendientes de cobro y pago y los seguros, planes de pensiones y sistemas de garantías normalizadas.

Cuadro 17.15

a. Véase nota al cuadro 17.11

Cuadro 17.21

a. La sexta edición del Manual de Balanza de Pagos y de Posición de Inversión Internacional, establece, por el contrario al anterior, que las asignaciones de DEG supondrán, además de incrementos de los activos de reserva, un incremento de los pasivos a largo plazo del país receptor. Por tanto, de acuerdo con este manual, las asignaciones de DEG, deberán registrarse en los activos de reserva y, además, en los pasivos de otra inversión, con lo que la PII neta del país no se ve afectada. En el cuadro publicado en la web del BE se encuentra disponible.

Cuadro 17.22

a. Véase nota al cuadro 17.11

Cuadro 17.24

a. Véase nota al cuadro 17.11

Cuadro 17.25

a. Un signo negativo (positivo) indica una disminución (aumento) de la liquidez.

b. Este importe coincide con el de la columna 1 del cuadro 17.26.

Cuadro 17.26

Nota: A partir de enero de 1999 no se consideran activos de reserva los denominados en euros ni los denominados en monedas distintas del euro frente a los residentes en países de la zona del euro, (estas rúbricas figuran en los cuadros 7A, 7.5 y 7.11). Hasta diciembre de 1998, los datos en pesetas se han convertido a euros con el tipo irrevocable. Desde enero de 1999, todos los activos de reserva se valoran a precios de mercado.

Los datos de activos de reserva están elaborados de acuerdo con las nuevas normas metodológicas publicadas por el FMI en el documento 'International Reserves and Foreign Currency Liquidity Guidelines for a Data Template', 2013, (<https://www.imf.org/external/np/sta/ir/IRProcessWeb/pdf/guide2013.pdf>). El principal cambio respecto a la anterior guía es la reclasificación de los préstamos a corto a fondos gestionados por el FMI, antes estaban incluidos en depósitos, y ahora figuran en otros activos de reserva. Las series se han revisado para evitar en la medida de lo posible rupturas metodológicas.

Las principales rúbricas de los activos de reserva se actualizan en la primera semana de cada mes, con referencia a fin del mes anterior y se difunden en el indicador económico 7.8.

Cuadro 17.27

a. Véase nota al cuadro 17.11

Cuadro 17.29

a. Véase nota al cuadro 17.11

CAPÍTULO 18 ESTADÍSTICAS DE ADUANAS

18. ESTADÍSTICAS DE ADUANAS

18.1 Importaciones/introducciones y exportaciones/expediciones

Ministerio de Hacienda y Administraciones Públicas

Millones de euros

	Importaciones / introducciones			Exportaciones / expediciones			Saldo		
	Total	Energéticas	No energéticas	Total	Energéticas	No energéticas	Total	Energéticas	No energéticas
	1=2+3	2	3	4=5+6	5	6	7=4-1	8=5-2	9=6-3
08	283 388	55 480	227 908	189 228	12 032	177 196	-94 160	-43 448	-50 712
09	206 116	34 356	171 761	159 890	6 940	152 950	-46 227	-27 416	-18 811
10	240 056	44 565	195 491	186 780	9 188	177 592	-53 276	-35 377	-17 898
11	263 141	56 835	206 306	215 230	12 919	202 312	-47 910	-43 916	-3 995
12	257 946	62 670	195 275	226 115	16 577	209 537	-31 831	-46 093	14 262
13	252 347	57 657	194 690	235 814	15 718	220 096	-16 533	-41 939	25 406
14 P	264 507	55 613	208 894	240 035	15 773	224 262	-24 472	-39 840	15 368
13 Oct P	22 824	4 814	18 009	21 465	1 416	20 049	-1 359	-3 399	2 040
Nov P	21 078	4 381	16 696	19 319	1 280	18 039	-1 759	-3 102	1 342
Dic P	20 143	4 127	16 016	18 313	1 047	17 266	-1 830	-3 080	1 251
14 Ene P	21 253	4 688	16 564	18 434	1 058	17 377	-2 818	-3 630	812
Feb P	20 948	4 522	16 425	19 325	951	18 375	-1 622	-3 572	1 949
Mar P	22 686	5 371	17 315	20 633	1 267	19 365	-2 054	-4 104	2 050
Abr P	21 800	4 677	17 123	19 645	1 099	18 546	-2 155	-3 578	1 423
May P	22 383	4 774	17 609	20 626	1 293	19 334	-1 756	-3 481	1 725
Jun P	22 078	4 453	17 625	20 601	1 593	19 009	-1 477	-2 860	1 383
Jul P	23 411	4 919	18 493	21 585	1 502	20 082	-1 827	-3 416	1 590
Ago P	19 114	4 966	14 148	16 342	1 471	14 870	-2 772	-3 495	723
Sep P	23 573	4 572	19 000	21 199	1 750	19 448	-2 374	-2 822	448
Oct P	24 587	4 949	19 638	22 347	1 322	21 025	-2 240	-3 627	1 387
Nov P	21 500	3 893	17 607	19 944	1 222	18 722	-1 555	-2 671	1 115
Dic P	21 174	3 829	17 346	19 353	1 244	18 109	-1 822	-2 585	763
15 Ene P	20 491	2 840	17 651	17 895	754	17 140	-2 596	-2 086	-510

18. ESTADÍSTICAS DE ADUANAS

A) Importaciones/introducciones

18.2 Por productos

Ministerio de Hacienda y Administraciones Públicas

Millones de euros

	Productos energéticos				Productos no energéticos											
	Total	Total	Inter-medios	De consumo	Bienes intermedios			Bienes de consumo					Bienes de capital			
					Total	Agrícolas	Indus-triales	Total	Alimen-ticios	No duraderos	Duraderos		Total	de los que		
											Total	del cual auto-móviles		Maqui-naria	Trans-porte	
1=2+5	2=3+4	3	4	5=6+9+14	6=7+8	7	8	9=10+12	10	11	12	13	14	15	16	
08	283 388	55 480	55 237	243	227 908	130 023	5 914	124 110	72 143	16 089	28 403	27 652	15 016	25 741	18 306	3 836
09	206 116	34 356	34 278	77	171 761	93 907	4 716	89 191	61 249	14 590	26 974	19 685	9 264	16 605	12 299	1 253
10	240 056	44 565	44 563	3	195 491	117 423	5 151	112 273	59 555	15 766	21 766	22 024	8 767	18 512	13 289	1 898
11	263 141	56 835	56 813	21	206 306	127 784	6 441	121 343	61 005	16 567	22 544	21 893	9 878	17 517	12 637	1 976
12	257 946	62 670	62 640	30	195 275	121 701	7 033	114 669	57 855	16 396	22 419	19 039	8 086	15 719	11 477	1 427
13	252 347	57 657	57 615	42	194 690	120 670	6 093	114 576	57 728	16 772	22 466	18 490	8 614	16 292	11 796	1 582
14 P	264 507	55 613	55 413	200	208 894	125 803	6 141	119 662	64 552	17 359	25 120	22 074	11 279	18 538	13 083	2 073
13 Oct P	22 824	4 814	4 806	8	18 009	10 953	530	10 423	5 469	1 506	2 050	1 913	981	1 587	1 116	201
Nov P	21 078	4 381	4 381	0	16 696	9 999	474	9 524	5 077	1 419	1 827	1 831	846	1 621	1 116	214
Dic P	20 143	4 127	4 127	0	16 016	9 312	486	8 826	5 006	1 504	1 778	1 723	796	1 698	1 201	212
14 Ene P	21 253	4 688	4 688	0	16 564	10 250	518	9 732	4 971	1 253	2 026	1 692	812	1 343	982	116
Feb P	20 948	4 522	4 522	0	16 425	10 084	468	9 615	5 039	1 234	2 092	1 714	819	1 302	946	98
Mar P	22 686	5 371	5 354	17	17 315	10 550	577	9 973	5 265	1 409	1 987	1 869	1 034	1 500	1 045	148
Abr P	21 800	4 677	4 620	57	17 123	10 610	468	10 142	5 103	1 430	1 841	1 832	981	1 411	999	129
May P	22 383	4 774	4 774	0	17 609	10 934	488	10 446	5 179	1 443	1 862	1 873	1 047	1 496	1 063	166
Jun P	22 078	4 453	4 410	43	17 625	10 787	426	10 361	5 287	1 450	1 917	1 921	1 006	1 551	1 096	170
Jul P	23 411	4 919	4 918	0	18 493	11 337	503	10 833	5 624	1 515	2 331	1 777	911	1 532	1 105	162
Ago P	19 114	4 966	4 950	16	14 148	8 106	554	7 551	4 872	1 385	2 290	1 198	493	1 170	848	119
Sep P	23 573	4 572	4 548	25	19 000	11 251	574	10 676	6 044	1 538	2 502	2 004	1 078	1 705	1 154	272
Oct P	24 587	4 949	4 939	11	19 638	11 789	603	11 186	5 958	1 620	2 299	2 039	1 034	1 891	1 300	258
Nov P	21 500	3 893	3 881	11	17 607	10 404	469	9 935	5 489	1 508	1 971	2 010	998	1 714	1 206	211
Dic P	21 174	3 829	3 811	18	17 346	9 702	492	9 211	5 721	1 573	2 003	2 146	1 065	1 922	1 341	225
15 Ene P	20 491	2 840	2 835	5	17 651	10 672	542	10 130	5 388	1 310	2 251	1 827	988	1 591	1 129	169

18. ESTADÍSTICAS DE ADUANAS
A) Importaciones/introducciones**18.3 Distribución geográfica**

Ministerio de Hacienda y Administraciones Públicas

Millones de euros

	Total mundial	Unión Europea (UE 28)							OCDE						OPEP	Otros países americanos	China	Nuevos países industrializados
		Total	Zona del Euro					Resto de la UE 28	Total	Del cual:			EEUU	Japón				
			Total	Del cual:			Resto de la UE 28											
				Alemania	Francia	Italia	Total	Reino Unido										
1	2=3+7	3	4	5	6	7	8	9	10	11	12	13	14	15				
08	283 388	157 080	131 699	39 509	31 472	21 785	25 381	13 025	190 591	11 283	5 121	27 652	10 901	20 493	5 095			
09	206 116	119 619	98 017	27 679	24 136	14 916	21 602	9 904	143 727	8 448	3 171	16 981	7 512	14 457	3 485			
10	240 056	131 310	105 798	28 175	26 038	16 965	25 512	10 944	158 761	9 650	3 470	23 096	10 875	18 916	3 733			
11	263 141	139 028	112 473	31 136	28 581	17 323	26 555	11 161	169 304	10 869	3 211	27 749	13 161	18 705	3 630			
12	257 946	131 031	105 903	27 989	27 352	16 142	25 128	10 465	...	9 878	2 955	...	14 355	17 808	3 181			
13	252 347	130 664	105 315	28 260	27 297	14 884	25 349	9 970	...	10 337	2 437	...	12 100	17 413	3 205			
14	P 264 507	141 069	113 429	31 987	29 007	15 546	27 837	11 057	171 643	10 311	2 646	28 465	11 676	19 766	3 272			
13 Oct	P 22 824	12 152	9 850	2 608	2 534	1 324	2 322	893	15 076	1 054	242	2 095	1 053	1 637	263			
Nov	P 21 078	11 700	9 334	2 544	2 522	1 234	2 384	979	14 211	972	209	2 136	1 042	1 352	262			
Dic	P 20 143	10 661	8 602	2 203	2 141	1 227	2 071	785	12 976	979	203	2 106	965	1 543	283			
14 Ene	P 21 253	10 792	8 883	2 438	2 436	1 137	1 921	754	13 845	1 050	234	2 240	809	1 660	295			
Feb	P 20 948	10 925	8 796	2 624	2 239	1 231	2 140	778	13 449	911	198	2 286	777	1 557	257			
Mar	P 22 686	12 385	10 165	2 693	2 560	1 347	2 236	782	14 740	823	229	2 476	867	1 343	271			
Abr	P 21 800	11 744	9 528	2 636	2 579	1 333	2 227	866	14 160	759	219	2 264	1 078	1 352	264			
May	P 22 383	11 879	9 645	2 822	2 398	1 391	2 249	846	14 410	916	226	2 605	935	1 531	283			
Jun	P 22 078	12 081	9 822	2 750	2 588	1 389	2 271	912	14 423	862	217	2 346	971	1 564	245			
Jul	P 23 411	12 354	9 702	2 615	2 416	1 400	2 668	1 147	15 272	918	204	2 532	948	1 827	308			
Ago	P 19 114	9 072	7 314	1 916	1 827	941	1 774	699	11 089	657	168	2 617	1 016	1 661	223			
Sep	P 23 573	12 719	10 051	2 950	2 597	1 359	2 689	1 132	15 512	909	253	2 219	1 308	1 984	277			
Oct	P 24 587	13 374	10 667	3 117	2 694	1 422	2 731	1 074	16 081	886	258	2 560	1 102	1 900	316			
Nov	P 21 500	12 209	9 574	2 841	2 376	1 249	2 657	1 151	14 640	844	215	1 999	984	1 557	271			
Dic	P 21 174	11 535	9 282	2 584	2 296	1 348	2 272	917	14 020	775	227	2 323	883	1 831	263			
15 Ene	P 20 491	11 204	9 116	2 656	2 413	1 110	2 108	712	13 692	941	225	1 633	712	1 870	301			

18. ESTADÍSTICAS DE ADUANAS
B) Exportaciones/expediciones**18.4 Por productos**

Ministerio de Hacienda y Administraciones Públicas

Millones de euros

	Total	Productos energéticos			Productos no energéticos												
		Total	Inter-medios	De consumo	Total	Bienes intermedios				Bienes de consumo				Bienes de capital			
						Total	Agrícolas	Indus-triales	Total	Alimen-ticios	No duraderos	Duraderos		Total	de los que		
												Total	del cual auto-móviles		Maqui-naria	Trans-porte	
1=2+5	2=3+4	3	4	5=6+9+14	6=7+8	7	8	9=10+12	10	11	12	13	14	15	16		
08	189 228	12 032	9 989	2 044	177 196	92 383	1 194	91 189	67 976	22 567	18 245	27 165	20 429	16 837	8 745	6 979	
09	159 890	6 940	5 417	1 523	152 950	75 494	904	74 590	63 765	22 033	18 360	23 372	18 693	13 691	7 796	4 842	
10	186 780	9 188	7 340	1 848	177 592	98 614	1 061	97 553	63 186	24 052	14 503	24 632	19 597	15 792	8 817	5 944	
11	215 230	12 919	10 711	2 208	202 312	113 561	1 428	112 133	69 803	26 315	16 238	27 251	22 015	18 948	10 416	7 285	
12	226 115	16 577	13 903	2 674	209 537	119 477	1 506	117 972	71 473	28 881	17 686	24 907	19 679	18 587	11 108	6 244	
13	235 814	15 718	13 032	2 686	220 096	123 009	1 640	121 369	76 681	30 201	19 582	26 897	22 080	20 406	11 900	7 215	
14	P 240 035	15 773	13 330	2 443	224 262	121 789	1 706	120 084	81 047	31 094	21 121	28 832	24 054	21 425	11 968	7 971	
13 Oct	P 21 465	1 416	1 132	283	20 049	10 870	149	10 721	7 161	2 542	1 873	2 746	2 295	2 018	1 167	727	
Nov	P 19 319	1 280	1 122	157	18 039	9 491	118	9 373	6 676	2 731	1 568	2 377	1 975	1 871	935	821	
Dic	P 18 313	1 047	855	191	17 266	9 267	101	9 165	6 272	2 775	1 467	2 029	1 657	1 728	967	636	
14 Ene	P 18 434	1 058	946	112	17 377	9 633	110	9 524	6 153	2 631	1 639	1 884	1 548	1 590	886	598	
Feb	P 19 325	951	729	221	18 375	9 938	154	9 784	6 753	2 581	1 758	2 414	2 051	1 683	893	680	
Mar	P 20 633	1 267	1 109	158	19 365	10 342	166	10 175	7 120	2 691	1 791	2 638	2 259	1 904	985	809	
Abr	P 19 645	1 099	919	180	18 546	10 310	129	10 181	6 580	2 657	1 690	2 233	1 841	1 657	928	620	
May	P 20 626	1 293	1 077	216	19 334	10 460	115	10 345	7 047	2 814	1 588	2 646	2 255	1 826	1 040	674	
Jun	P 20 601	1 593	1 362	231	19 009	10 564	134	10 430	6 628	2 512	1 461	2 656	2 245	1 817	1 083	613	
Jul	P 21 585	1 502	1 202	300	20 082	10 749	157	10 592	7 165	2 518	1 902	2 745	2 295	2 169	1 143	888	
Ago	P 16 342	1 471	1 295	177	14 870	8 569	123	8 446	5 066	2 096	1 923	1 046	684	1 236	852	275	
Sep	P 21 199	1 750	1 489	261	19 448	10 482	165	10 317	7 037	2 260	2 102	2 675	2 242	1 929	1 002	800	
Oct	P 22 347	1 322	1 147	176	21 025	11 413	175	11 237	7 498	2 737	1 921	2 840	2 396	2 114	1 085	888	
Nov	P 19 944	1 222	1 002	220	18 722	9 784	151	9 634	7 180	2 744	1 654	2 782	2 357	1 758	973	633	
Dic	P 19 353	1 244	1 054	190	18 109	9 546	126	9 419	6 819	2 854	1 692	2 273	1 881	1 744	1 096	493	
15 Ene	P 17 895	754	621	133	17 140	9 024	115	8 909	6 866	2 639	1 738	2 489	2 152	1 250	741	398	

18. ESTADÍSTICAS DE ADUANAS
A) Exportaciones/expediciones

18.5 Distribución geográfica

Ministerio de Hacienda y Administraciones Públicas

Millones de euros

	1	Unión Europea (UE 28)								OCDE					13	14	15
		Total mundial	2=3+7	Total	Zona del Euro			Resto de la UE 28		Del cual:							
					3	Del cual:			Total	8	Total	EEUU	Japón	12			
						4	5	6									
Alemania	Francia	Italia	Reino Unido														
08		189 228	131 047	105 537	19 897	34 491	15 177	25 510	13 381	150 862	7 544	1 458	7 091	5 930	2 153	1 799	
09		159 890	110 696	91 476	17 700	30 923	13 070	19 220	10 092	128 018	5 706	1 213	6 280	4 870	1 986	1 953	
10		186 780	126 494	103 912	19 576	33 942	16 489	22 582	11 541	147 500	6 592	1 416	6 880	6 608	2 663	2 481	
11		215 230	142 586	113 860	22 152	37 171	17 542	28 726	14 116	167 553	7 914	1 822	8 683	7 849	3 387	2 514	
12		226 115	143 234	113 209	23 872	36 574	16 798	30 025	14 243	...	9 020	2 096	...	9 231	3 785	3 265	
13		235 814	147 722	115 887	23 899	37 935	16 447	31 834	16 104	...	8 762	2 254	...	11 120	3 943	3 211	
14	P	240 035	152 292	119 768	24 902	37 649	17 250	32 891	16 511	181 942	10 643	2 625	11 187	10 195	4 080	4 667	
13 Oct	P	21 465	13 747	10 767	2 182	3 640	1 442	3 010	1 481	16 239	755	272	877	1 048	368	275	
Nov	P	19 319	12 797	10 178	2 086	3 027	1 406	2 654	1 309	14 926	638	166	832	823	287	325	
Dic	P	18 313	11 209	8 872	1 675	2 844	1 176	2 379	1 199	13 820	710	128	898	874	282	317	
14 Ene	P	18 434	11 961	9 468	1 938	3 064	1 328	2 515	1 176	14 134	699	254	729	688	394	315	
Feb	P	19 325	12 417	9 606	2 150	3 027	1 356	2 841	1 593	14 760	818	203	881	905	346	295	
Mar	P	20 633	13 238	10 548	2 213	3 316	1 462	2 715	1 329	15 701	921	204	937	855	284	330	
Abr	P	19 645	12 131	9 603	2 059	2 910	1 331	2 562	1 246	14 737	816	200	1 211	804	324	394	
May	P	20 626	13 109	10 318	2 293	3 182	1 500	2 819	1 454	15 621	946	183	980	854	343	370	
Jun	P	20 601	13 048	10 193	2 105	3 383	1 419	2 885	1 586	15 522	872	261	981	875	360	299	
Jul	P	21 585	13 661	10 734	2 192	3 566	1 589	2 959	1 544	16 322	1 008	222	924	940	354	487	
Ago	P	16 342	10 229	7 896	1 507	2 456	1 083	2 355	1 226	12 275	683	207	737	658	295	374	
Sep	P	21 199	13 769	10 872	2 235	3 473	1 647	2 936	1 433	16 304	891	253	876	804	389	384	
Oct	P	22 347	14 072	11 100	2 210	3 346	1 724	3 013	1 447	16 895	1 041	294	938	961	349	598	
Nov	P	19 944	12 896	10 193	2 182	3 082	1 478	2 736	1 279	15 349	980	175	960	880	315	395	
Dic	P	19 353	11 761	9 238	1 819	2 844	1 333	2 556	1 198	14 321	968	169	1 035	970	328	426	
15 Ene	P	17 895	11 987	9 338	2 077	2 940	1 367	2 675	1 403	14 107	790	198	682	648	298	226	

18. ESTADÍSTICAS DE ADUANAS
C) Índices de valor unitario

18.6 Importaciones/introducciones

Ministerio de Economía y Competitividad

Base 2005 = 100

	1	Bienes de consumo				Bienes de capital	Bienes intermedios				
		Total	Total	Alimenticios	No alimenticios		Total	Energéticos	No energéticos		
									Total	Industriales	Agrícolas
2	3	4	5	6	7						
10		100,7	98,3	100,5	97,4	94,5	102,3	125,2	95,6	96,1	109,1
11		109,2	103,8	106,3	102,8	93,7	113,0	156,8	100,4	100,2	129,3
12		114,2	107,2	108,8	106,6	91,3	119,4	172,5	102,8	103,9	131,7
13		109,4	106,2	110,0	104,7	83,7	113,6	157,4	100,2	101,0	123,6
14		106,8	107,4	113,7	105,0	81,7	109,6	146,5	98,6	99,3	116,5
13 Jun		109,8	101,4	111,1	97,8	82,5	116,1	161,7	102,8	103,0	123,9
Jul		108,9	104,7	107,8	103,5	88,5	112,9	152,3	100,5	102,0	121,5
Ago		109,3	109,4	108,1	110,0	78,7	112,7	159,4	95,0	99,5	124,4
Sep		112,0	109,9	109,5	110,1	83,4	116,1	165,2	102,0	102,0	121,1
Oct		108,5	105,8	109,2	104,5	79,8	112,9	158,1	100,3	99,7	123,6
Nov		109,2	108,5	113,6	106,6	82,8	112,6	152,8	100,9	101,4	113,2
Dic		111,0	108,3	115,9	105,2	89,6	114,3	156,0	102,2	102,1	130,7
14 Ene		104,8	104,9	111,0	102,7	85,9	107,2	144,7	95,8	96,8	111,7
Feb		106,5	105,2	112,6	102,6	79,0	110,3	152,3	98,1	98,6	113,5
Mar		105,3	102,8	114,3	98,9	71,6	110,4	151,1	97,2	98,9	120,8
Abr		106,7	105,0	113,2	101,9	79,6	110,6	151,8	99,0	99,0	118,0
May		105,7	102,8	110,4	100,0	76,0	110,4	149,8	99,1	99,3	118,6
Jun		107,5	104,3	110,7	101,9	79,2	112,1	152,7	101,1	100,6	118,5
Jul		107,5	105,2	113,1	102,3	85,8	111,0	154,2	99,0	98,7	119,7
Ago		107,4	108,4	111,6	107,1	86,9	109,5	147,7	94,6	99,2	118,9
Sep		108,0	111,2	111,7	110,8	79,6	110,2	146,8	100,1	100,3	108,3
Oct		106,4	109,8	115,6	107,6	85,9	107,5	140,6	97,9	98,1	120,6
Nov		106,7	112,2	117,3	110,3	85,6	107,1	134,9	99,4	99,4	109,9
Dic		109,0	116,8	121,8	114,9	87,2	108,3	130,3	101,5	102,6	121,0
15 Ene		102,0	115,4	117,1	114,4	82,6	99,5	103,8	98,5	98,0	105,0

18. ESTADÍSTICAS DE ADUANAS
C) Índices de valor unitario

18.7 Exportaciones/expediciones

Ministerio de Economía y Competitividad

Base 2005 = 100

	Total	Bienes de consumo			Bienes de capital	Bienes intermedios				
		Total	Alimenticio	No alimenticio		Total	Energéticos	No energéticos		
								Total	Industriales	Agrícolas
1	2	3	4	5	6	7	8	9	10	
10	103,2	106,4	109,7	104,7	91,4	103,0	122,4	101,8	101,8	95,1
11	108,2	110,4	108,4	111,8	93,0	109,1	159,3	105,3	105,5	100,6
12	110,4	116,7	113,5	118,9	99,3	108,5	162,9	104,5	104,7	98,9
13	110,2	118,0	118,6	118,0	94,2	108,4	152,5	105,1	105,3	97,8
14	109,1	118,4	116,0	120,2	91,9	106,7	144,8	103,7	104,1	96,5
13 Jun	111,5	120,5	125,6	118,4	96,5	108,9	141,9	106,0	106,9	100,1
<i>Jul</i>	111,1	117,5	118,4	117,4	92,9	110,4	160,5	107,0	106,8	104,7
<i>Ago</i>	111,9	120,5	119,3	121,3	96,1	109,6	158,4	105,3	106,3	99,4
<i>Sep</i>	109,3	116,2	117,2	116,2	96,2	107,4	154,4	104,2	104,1	98,1
<i>Oct</i>	112,5	120,6	116,8	123,1	101,0	109,7	152,1	106,6	106,7	100,0
<i>Nov</i>	110,9	117,7	112,7	121,3	97,3	109,3	146,4	106,1	106,9	98,6
<i>Dic</i>	110,7	119,4	115,7	122,1	98,0	107,7	153,2	104,8	104,3	102,4
14 Ene	108,5	116,8	113,6	119,6	89,7	107,0	146,4	104,2	104,2	103,2
<i>Feb</i>	108,5	118,7	117,4	119,7	91,9	105,4	149,0	103,2	102,3	97,3
<i>Mar</i>	110,0	120,6	119,6	121,5	90,5	107,3	152,8	104,0	104,2	92,7
<i>Abr</i>	108,4	117,2	120,0	115,7	92,9	106,0	149,5	103,3	103,0	92,8
<i>May</i>	109,3	118,0	119,7	117,3	91,9	107,2	149,5	104,2	104,3	93,7
<i>Jun</i>	108,6	118,5	117,1	119,5	94,5	105,3	144,2	101,8	102,7	94,8
<i>Jul</i>	109,1	118,2	114,5	120,4	89,2	107,5	144,9	104,5	104,9	102,1
<i>Ago</i>	107,3	117,9	115,6	119,9	93,6	103,8	140,5	99,9	101,6	90,1
<i>Sep</i>	110,9	120,5	117,9	121,9	86,7	109,7	156,7	105,2	106,3	97,4
<i>Oct</i>	109,9	119,7	117,3	121,3	90,8	107,5	142,7	104,9	105,1	98,4
<i>Nov</i>	109,6	118,3	111,3	123,1	97,4	106,5	138,7	104,0	104,3	98,9
<i>Dic</i>	109,1	116,7	109,5	122,5	96,5	106,7	125,5	105,0	106,0	97,2
15 Ene	108,7	120,3	114,5	124,3	87,7	105,4	114,1	104,8	104,6	99,7

CAPÍTULO 19 TIPOS DE INTERÉS (EXCLUIDOS LOS QUE APARECEN PUBLICADOS EN LOS
CAPÍTULOS DE MERCADOS FINANCIEROS)

19. TIPOS DE INTERÉS
A) Tipos de interés legales

19.1 (1ª parte) Tipos de interés legales, euríbor, mibor y otros tipos de referencia (a)

											Porcentajes	
Mercado hipotecario: Tipos de referencia oficiales						Otros tipos de referencia del mercado hipotecario					Fecha publicación	
Interbancarios		Tipo medio préstamos hipotecarios Adquisición de vivienda libre				Interest Rate Swap (IRS) a cinco años	Deuda Pública. Rendimien- to interno mercado secundario entre 2 y 6 años	Tipo activo de referencia de cajas de ahorros (Indicador CECA) (c)	Tipo medio préstamos hipotecarios a más de de tres años. Adquisición de vivienda libre.(Resol DGTPF de 4/2/1991)		BOE	
mibor a un año	euríbor a un año	A más de 3 años Entid.de crédito España	Entre 1 y 5 años Entid. de crédito Zona euro (b)	Bancos (c)	Cajas de ahorros (c)				Tipos cols. 1,2,5 y 6	Resto tipos oficiales 3,4 y 7 a 9		
1	2	3	4			5	6	7	8	9	10	11
12	M	1,111	1,111	3,416	4,338	5,385	3,282	3,613
13	M	0,536	0,536	3,353	3,093	1,088	3,108
14	M	0,477	0,476	3,004	2,818	0,722	1,514
14	Ene	0,562	0,562	3,274	3,010	1,172	2,427	4-02-14	20-02-14
	Feb	0,549	0,549	3,199	3,010	1,013	2,222	4-03-14	20-03-14
	Mar	0,577	0,577	3,177	2,950	0,998	2,067	2-04-14	22-04-14
	Abr	0,604	0,604	3,181	2,900	0,957	1,888	6-05-14	21-05-14
	May	0,592	0,592	3,164	2,910	0,831	1,720	3-06-14	19-06-14
	Jun	0,513	0,513	3,064	2,860	0,707	1,523	2-07-14	18-07-14
	Jul	0,488	0,488	3,033	2,830	0,643	1,359	2-08-14	21-08-14
	Ago	0,469	0,469	3,021	2,750	0,580	1,213	2-09-14	18-09-14
	Sep	0,362	0,362	2,949	2,740	0,488	1,064	2-10-14	18-10-14
	Oct	0,338	0,338	2,819	2,690	0,459	0,968	4-11-14	20-11-14
	Nov	0,335	0,335	2,606	2,630	0,420	0,883	2-12-14	18-12-14
	Dic	0,329	0,329	2,557	2,530	0,401	0,828	3-01-15	21-01-15
15	Ene	0,298	0,298	2,436	2,520	0,318	0,758	3-02-15	19-02-15
	Feb	0,255	0,255	2,457	2,530	0,302	0,712	3-03-15	19-03-15

(a) Los datos de los tipos de referencia oficiales del mercado hipotecario (Orden EHA/2899/2011 y CBE 5/2012) tienen carácter oficial al publicarse en el Boletín Oficial del Estado. Hasta ese momento son provisionales y su difusión en este cuadro se realiza a efectos informativos exclusivamente.

(b) Este tipo se corresponde con el elaborado y publicado por el Banco Central Europeo desplazado un mes a efectos de su utilización como tipo de referencia del mercado hipotecario.

(c) Estos tipos dejaron de tener la consideración de tipos de referencia oficiales del mercado hipotecario para las operaciones formalizadas después de la entrada en vigor de la Orden EHA/2899/2011, de 28 octubre. La ley 14/2013, de 27 de septiembre, establece que a partir del 1 de noviembre estos tipos dejarán de publicarse. Las referencias a estos tipos serán sustituidas según lo recogido en la Disposición adicional decimoquinta de la citada ley.

19. TIPOS DE INTERÉS
A) Tipos de interés legales

19.1 (Cont.)Tipos de interés legales, euríbor, mibor y otros tipos de referencia

															Porcentajes	
Tipos legales					Índices o tipos de referencia para el cálculo del valor de mercado en la compensación por riesgo de tipo de interés de los préstamos hipotecarios (d)										Fecha publi- cación	
Inter- rés legal	Inter- rés Ley enjuicia- miento civil	Interés de demora a efectos tributa- rios	Interés de demora en ope- raciones comercia- les Ley 3/04 (c)	Interest Rate Swap (IRS)											BOE	
				un año (e)	dos años	tres años	cuatro años	cinco años	siete años	diez años	quince años	veinte años	treinta años	tipos cols. 16 a 25		
12	13	14	15	16	17	18	19	20	21	22	23	24	25	26		
12	M	4,00	6,00	5,000	8,00	
13	M	4,00	6,00	5,000	8,46	0,282	0,518	0,680	0,880	1,088	1,465	1,907	2,336	2,476	2,517	
14	M	4,00	6,00	5,000	8,20	0,195	0,344	0,438	0,571	0,722	1,041	1,463	1,894	2,073	2,161	
14	Ene	4,00	6,00	5,000	8,25	0,305	0,511	0,694	0,932	1,172	1,591	2,066	2,507	2,651	2,684	
	Feb	4,00	6,00	5,000	8,25	0,265	0,446	0,593	0,798	1,013	1,416	1,887	2,335	2,490	2,538	
	Mar	4,00	6,00	5,000	8,25	0,303	0,482	0,617	0,802	0,998	1,374	1,832	2,283	2,445	2,501	
	Abr	4,00	6,00	5,000	8,25	0,301	0,474	0,601	0,773	0,957	1,317	1,763	2,210	2,378	2,441	
	May	4,00	6,00	5,000	8,25	0,257	0,407	0,506	0,658	0,831	1,186	1,632	2,081	2,253	2,321	
	Jun	4,00	6,00	5,000	8,25	0,199	0,331	0,411	0,543	0,707	1,067	1,533	2,003	2,194	2,281	
	Jul	4,00	6,00	5,000	8,15	0,190	0,321	0,392	0,503	0,643	0,963	1,398	1,848	2,039	2,129	
	Ago	4,00	6,00	5,000	8,15	0,174	0,309	0,370	0,463	0,580	0,853	1,243	1,648	1,825	1,916	
	Sep	4,00	6,00	5,000	8,15	0,087	0,216	0,276	0,369	0,488	0,771	1,182	1,614	1,819	1,950	
	Oct	4,00	6,00	5,000	8,15	0,090	0,217	0,273	0,355	0,459	0,714	1,099	1,517	1,722	1,846	
	Nov	4,00	6,00	5,000	8,15	0,083	0,214	0,263	0,332	0,420	0,643	1,004	1,410	1,614	1,745	
	Dic	4,00	6,00	5,000	8,15	0,081	0,202	0,254	0,321	0,401	0,593	0,911	1,269	1,449	1,584	
15	Ene	3,50	5,50	4,375	8,05	0,039	0,141	0,183	0,244	0,318	0,482	0,736	1,017	1,171	1,302	
	Feb	3,50	5,50	4,375	8,05	0,041	0,130	0,168	0,229	0,302	0,466	0,703	0,961	1,103	1,207	

(c) El tipo correspondiente a febrero de 2013 será aplicable hasta el 23 de febrero, y para el resto del mes se aplicará el correspondiente a marzo de 2013, en virtud de la reciente modificación de la Ley 3/04.

(d) Estos tipos de referencia (Orden EHA/2899/2011 y CBE 5/2012) se difunden exclusivamente a efectos informativos hasta su difusión en el Boletín Oficial del Estado.

(e) Este tipo junto con el de la columna 3 se utiliza para el cálculo del diferencial a aplicar en el caso de cancelaciones anticipadas de préstamos.

19. TIPOS DE INTERÉS
A) Tipos de interés legales

19.2 Tipos de interés de referencia del mercado hipotecario (no oficiales) y otros tipos de interés

Porcentajes

	Tipos referencia mercado hipotecario Resolución DGTFP 20/6/1986			Deuda pública índice nominal para pagos semestrales (R.DGTFP 5/12/89)	Preferenciales		Otros tipos de referencia			Régimen fiscal activos financ. Rend.mixto art 3 Ley 14/1985		
	Crédito tipo medio trimestral	Emisión			Bancos	Cajas de ahorros	Crédito al consumo		Tipo pasivo de cajas de ahorros (Indicador CECA)	Plazo igual o inferior a 4 años	Plazo desde 4 a 7 años	Plazo desde 7 a 10 años
		Cédulas hipotecarias	Deuda Páb. interior 3 a 6 años				Bancos	Cajas de ahorros				
09	1,750	3,093	2,563	2,358	5,13	4,74	9,34	8,80	1,875	1,626	2,229	3,092
10	1,750	3,473	3,093	3,098	5,11	4,82	9,80	9,15	2,500	1,821	2,371	3,315
11	2,750	4,187	4,519	4,397	5,27	5,39	9,92	11,19	2,500	3,850	3,591	4,125
12	2,250	4,423	4,334	4,402	3,076	3,682	4,533
13	2,250	2,542	2,968	2,586	1,780	2,782	3,602
14	1,500	1,400	0,965	0,826	0,452	1,138	1,818
13 Sep	2,500	2,593	3,128	2,796	2,165	2,874	3,812
Oct	...	2,578	3,120	2,722	1,780	2,782	3,602
Nov	...	2,492	3,062	2,692	1,780	2,782	3,602
Dic	2,250	2,542	2,968	2,586	1,780	2,782	3,602
14 Ene	...	3,124	2,645	2,412	1,746	2,158	3,278
Feb	...	3,033	2,424	2,210	1,746	2,158	3,278
Mar	2,500	2,870	2,238	2,056	1,746	2,158	3,278
Abr	...	2,764	2,055	1,879	1,065	1,593	2,675
May	...	2,034	1,939	1,712	1,065	1,593	2,675
Jun	2,250	2,055	1,707	1,517	1,065	1,593	2,675
Jul	...	2,046	1,607	1,355	0,701	1,122	2,240
Ago	...	1,970	1,477	1,209	0,701	1,122	2,240
Sep	2,000	1,867	1,270	1,061	0,701	1,122	2,240
Oct	...	1,845	1,162	0,965	0,452	1,138	1,818
Nov	...	1,637	1,076	0,881	0,452	1,138	1,818
Dic	1,500	1,400	0,965	0,826	0,452	1,138	1,818
15 Ene	...	0,979	0,825	0,756	0,467	0,700	1,385
Feb	...	0,981	0,742	0,711	0,467	0,700	1,385

19. TIPOS DE INTERES
B) Tipos de interés aplicados por las IFM a residentes en la UEM

19.3 Tipos de interés (TAE y TEDR) de nuevas operaciones. Préstamos y créditos a hogares e ISFLSH. Entidades de crédito y EFC (a)

Porcentajes

	T E D R														T A E		
	Descubiertos y líneas de crédito (b)	Crédito a la vivienda					Crédito al consumo				Crédito para otros fines				Vivienda	Consumo (c)	Otros fines
		Tipo medio ponderado	Hasta 1 año	Más de 1 y hasta 5 años	Más de 5 y hasta 10 años	Más de 10 años	Tipo medio ponderado (c)	Hasta 1 año (c)	Más de 1 y hasta 5 años	Más de 5 años	Tipo medio ponderado	Hasta 1 año	Más de 1 y hasta 5 años	Más de 5 años			
1	2	3	4	5	6	7	8	9	10	11	12	13	14	15	16	17	
10	R 4,72	2,60	2,52	2,94	7,07	2,87	6,92	5,06	8,07	8,97	5,16	4,92	5,42	7,46	2,66	7,47	5,64
11	5,28	3,58	3,47	3,97	8,99	4,85	8,57	6,87	10,13	9,38	5,94	5,61	6,33	8,22	3,66	9,11	6,29
12	4,92	2,81	2,66	3,05	5,82	4,86	7,76	5,72	9,39	9,16	5,81	5,78	5,19	7,70	2,93	8,31	6,23
13	4,85	2,99	2,84	3,13	5,85	4,62	8,90	6,38	9,84	9,54	5,58	5,13	6,63	7,95	3,16	9,52	5,92
14	4,71	2,56	2,40	2,69	6,65	4,36	7,96	5,04	9,41	8,50	4,63	4,37	4,87	6,18	2,64	9,14	4,91
13 Dic	4,85	2,99	2,84	3,13	5,85	4,62	8,90	6,38	9,84	9,54	5,58	5,13	6,63	7,95	3,16	9,52	5,92
14 Ene	4,98	3,15	2,99	3,40	6,01	4,29	9,01	6,78	10,66	9,70	5,72	5,33	6,83	7,70	3,32	9,63	6,13
Feb	4,93	3,12	2,93	3,28	6,07	4,98	9,20	6,75	10,29	9,93	5,65	5,21	6,42	7,78	3,28	9,98	6,02
Mar	4,95	3,13	2,99	3,18	6,59	5,11	8,93	6,34	10,04	9,77	5,58	5,21	6,15	7,25	3,31	9,62	5,97
Abr	4,94	3,03	2,83	3,20	6,36	4,78	8,82	6,34	9,95	9,64	5,63	5,35	6,10	6,65	3,19	9,65	6,03
May	4,94	3,01	2,84	3,12	6,57	4,91	8,94	6,15	10,19	9,78	5,59	5,24	6,27	6,68	3,17	9,63	6,02
Jun	5,04	3,11	2,99	3,16	6,49	4,66	8,67	6,00	9,60	9,58	5,48	5,19	5,67	6,86	3,31	9,45	5,87
Jul	4,85	2,94	2,71	3,11	6,76	4,70	8,71	5,99	9,88	9,46	5,34	5,00	5,80	6,79	3,05	9,38	5,74
Ago	4,74	2,93	2,72	3,05	7,10	4,67	9,02	6,03	10,08	9,49	5,67	5,44	5,87	6,96	3,07	9,84	6,08
Sep	4,68	2,96	2,70	3,10	7,19	5,19	9,08	5,77	10,45	9,41	5,54	5,32	5,80	7,10	3,10	9,87	5,94
Oct	4,61	2,87	2,61	3,00	7,17	4,30	8,99	5,77	10,14	9,31	5,36	5,03	5,85	7,03	3,02	9,83	5,68
Nov	4,60	2,72	2,52	2,83	7,52	4,56	9,11	6,58	10,51	9,25	5,14	4,83	5,50	6,82	2,88	9,77	5,45
Dic	4,71	2,56	2,40	2,69	6,65	4,36	7,96	5,04	9,41	8,50	4,63	4,37	4,87	6,18	2,64	9,14	4,91
15 Ene	P 4,64	2,58	2,38	2,76	6,21	3,41	8,41	5,47	9,68	9,37	5,10	4,93	5,01	7,34	2,66	9,50	5,56
Feb	4,60	2,53	2,27	2,67	4,49	3,44	8,24	4,64	9,58	9,29	5,05	4,72	5,47	6,10	2,69	9,61	5,51

Nota: Los plazos van referidos al período inicial de fijación del tipo. Por ejemplo, un préstamo a 15 años a tipo variable revisable anualmente, se clasifica en el plazo 'hasta un año'.

a. TAE: Tasa anual equivalente. TEDR: Tipo efectivo definición restringida, que equivale a TAE sin incluir comisiones.

b. Hasta mayo de 2010, inclusive, esta columna incluye sólo descubiertos en cuenta (véase nota de novedades del Boletín Estadístico de julio-agosto de 2010).

c. Hasta mayo de 2010, inclusive, esta columna incluye el crédito concedido a través de tarjetas de crédito (véase nota de novedades del Boletín Estadístico de julio-agosto de 2010).

19. TIPOS DE INTERES
B) Tipos de interés aplicados por las IFM a residentes en la UEM

19.4 Tipos de interés (TAE y TEDR) de nuevas operaciones. Préstamos y créditos a hogares e ISFLSH. Entidades de depósito (a)

Porcentajes

1	Discu- bier- tos y líneas de crédi- to (b)	T E D R												T A E				
		Crédito a la vivienda					Crédito al consumo				Crédito para otros fines				Vivien- da (15)	Consumo (c) (16)	Otros fines (17)	
		Tipo medio ponde- rado (2)	Hasta 1 año (3)	Más de 1 y hasta 5 años (4)	Más de 5 y hasta 10 años (5)	Más de 10 años (6)	Tipo medio ponde- rado (c) (7)	Hasta 1 año (c) (8)	Más de 1 y hasta 5 años (9)	Más de 5 años (10)	Tipo medio ponde- rado (11)	Hasta 1 año (12)	Más de 1 y hasta 5 años (13)	Más de 5 años (14)				
10	R	4,74	2,62	2,52	2,93	7,04	2,86	7,49	5,90	8,38	9,17	5,11	4,90	5,32	7,21	2,70	8,14	5,59
11		5,28	3,56	3,46	3,93	8,98	4,88	8,32	6,26	9,93	9,49	5,87	5,59	6,16	8,06	3,65	9,08	6,22
12		4,92	2,81	2,66	3,02	5,82	4,86	7,34	4,85	9,08	9,15	5,75	5,76	4,95	7,70	2,92	8,06	6,18
13		4,85	2,95	2,83	3,12	5,85	4,62	8,58	5,39	9,46	9,39	5,46	5,11	6,10	7,82	3,15	9,40	5,80
14		4,71	2,54	2,39	2,68	6,65	4,37	7,57	5,02	8,64	7,88	4,49	4,31	4,45	6,05	2,63	8,55	4,78
13 Dic		4,85	2,95	2,83	3,12	5,85	4,62	8,58	5,39	9,46	9,39	5,46	5,11	6,10	7,82	3,15	9,40	5,80
14 Ene		4,98	3,12	2,98	3,39	6,01	4,29	8,55	5,78	10,27	9,66	5,60	5,30	6,25	7,58	3,31	9,38	6,01
Feb		4,93	3,06	2,92	3,27	6,07	5,03	8,71	5,51	9,92	9,84	5,52	5,17	5,93	7,71	3,27	9,74	5,89
Mar		4,95	3,09	2,98	3,17	6,59	5,16	8,50	5,42	9,69	9,71	5,47	5,18	5,75	7,14	3,30	9,41	5,86
Abr		4,94	2,99	2,82	3,19	6,36	4,80	8,38	5,40	9,60	9,50	5,52	5,33	5,72	6,58	3,18	9,46	5,93
May		4,94	2,97	2,83	3,12	6,57	4,94	8,53	5,31	9,78	9,67	5,48	5,21	5,87	6,62	3,16	9,47	5,91
Jun		5,04	3,08	2,98	3,14	6,49	4,67	8,22	5,22	9,02	9,44	5,39	5,17	5,30	6,82	3,30	9,27	5,79
Jul		4,85	2,90	2,70	3,09	6,76	4,71	8,20	5,30	9,31	9,20	5,25	4,99	5,45	6,75	3,04	9,08	5,65
Ago		4,74	2,90	2,72	3,04	7,10	4,68	8,58	5,54	9,69	9,20	5,56	5,42	5,42	6,87	3,06	9,64	5,98
Sep		4,68	2,90	2,69	3,06	7,19	5,19	8,26	5,29	9,24	9,11	5,39	5,27	5,24	6,97	3,07	9,32	5,79
Oct		4,61	2,82	2,60	2,96	7,17	4,30	8,14	5,45	8,95	8,93	5,18	4,97	5,22	6,87	3,00	9,24	5,50
Nov		4,60	2,69	2,52	2,80	7,52	4,59	8,24	6,07	9,12	8,89	4,97	4,76	4,96	6,67	2,86	9,15	5,27
Dic		4,71	2,54	2,39	2,68	6,65	4,37	7,57	5,02	8,64	7,88	4,49	4,31	4,45	6,05	2,63	8,55	4,78
15 Ene		4,64	2,57	2,37	2,74	6,21	3,42	8,16	5,74	9,05	9,06	4,86	4,74	4,62	7,18	2,65	9,15	5,33
Feb	P	4,60	2,49	2,27	2,66	4,49	3,44	7,98	4,73	8,96	8,91	4,83	4,57	4,99	5,98	2,68	9,08	5,29

Nota: Los plazos van referidos al período inicial de fijación del tipo. Por ejemplo, un préstamo a 15 años a tipo variable revisable anualmente, se clasifica en el plazo 'hasta un año'.

a. TAE:Tasa anual equivalente. TEDR:Tipo efectivo definición restringida, que equivale a TAE sin incluir comisiones.

b. Hasta mayo de 2010, inclusive, esta columna incluye sólo descubiertos en cuenta (véase nota de novedades del Boletín Estadístico de julio-agosto de 2010).

c. Hasta mayo de 2010, inclusive, esta columna incluye el crédito concedido a través de tarjetas de crédito (véase nota de novedades del Boletín Estadístico de julio-agosto de 2010).

19. TIPOS DE INTERES
B) Tipos de interés aplicados por las IFM a residentes en la UEM

19.6 Tipos de interés (TAE y TEDR) de nuevas operaciones. Préstamos y créditos a las sociedades no financieras. Entidades de crédito y EFC (a)

Porcentajes

1	Discu- bier- tos y líneas de crédi- to (b)	T E D R							T A E			
		Otros créditos hasta 1 millón de euros				Otros créditos de más 1 millón de euros				Créditos hasta 1 millón de euros (10)	Créditos de más de 1 millón de euros (11)	
		Tipo medio ponde- rado (2)	Hasta 1 año (3)	Más de 1 y hasta 5 años (4)	Más de 5 años (5)	Tipo medio ponde- rado (6)	Hasta 1 año (7)	Más de 1 y hasta 5 años (8)	Más de 5 años (9)			
10	R	3,42	3,88	3,78	5,31	5,14	2,58	2,57	2,41	2,95	4,40	2,71
11		4,15	5,02	4,95	6,19	6,63	3,36	3,36	3,07	4,26	5,39	3,53
12		3,52	4,93	4,91	5,65	4,43	2,72	2,61	4,59	3,08	5,35	3,00
13		3,38	4,83	4,79	5,23	6,01	2,73	2,69	2,74	3,86	5,18	2,83
14		3,02	3,87	3,89	3,63	3,70	1,98	1,98	1,52	2,35	4,16	2,09
13 Dic		3,38	4,83	4,79	5,23	6,01	2,73	2,69	2,74	3,86	5,18	2,83
14 Ene		3,31	5,03	5,01	5,14	6,54	2,79	2,78	3,32	3,53	5,42	2,90
Feb		3,24	4,87	4,88	4,64	5,15	2,88	2,86	3,49	3,81	5,21	2,93
Mar		3,17	5,07	5,07	5,00	5,37	2,82	2,78	3,49	3,94	5,43	2,91
Abr		3,23	4,95	4,95	4,77	5,68	2,93	2,92	3,41	3,24	5,32	3,05
May		3,05	4,79	4,80	4,68	4,88	2,75	2,73	3,35	3,27	5,13	2,92
Jun		3,12	4,59	4,59	4,57	4,45	2,88	2,84	3,13	4,09	4,91	2,96
Jul		2,92	4,56	4,58	4,17	4,78	2,79	2,81	2,27	3,92	4,93	2,89
Ago		2,83	4,47	4,48	4,18	4,41	2,87	2,87	2,89	3,22	4,80	3,10
Sep		2,75	4,23	4,23	4,00	5,03	2,79	2,77	3,27	3,27	4,54	2,84
Oct		2,74	4,16	4,21	3,70	4,39	2,63	2,59	2,67	3,52	4,53	2,67
Nov		2,69	4,01	4,04	3,62	4,21	2,33	2,32	2,54	2,16	4,32	2,40
Dic		3,02	3,87	3,89	3,63	3,70	1,98	1,98	1,52	2,35	4,16	2,09
15 Ene		2,92	4,05	4,06	3,83	4,25	2,24	2,20	2,44	3,33	4,54	2,37
Feb	P	2,84	3,78	3,79	3,61	3,76	2,05	2,01	2,58	2,48	4,22	2,28

Nota: Los plazos van referidos al período inicial de fijación del tipo. Por ejemplo, un préstamo a 15 años a tipo variable revisable anualmente, se clasifica en el plazo 'hasta un año'.

a. TAE:Tasa anual equivalente. TEDR:Tipo efectivo definición restringida, que equivale a TAE sin incluir comisiones.

b. Hasta mayo de 2010, inclusive, esta columna incluye sólo descubiertos en cuenta (véase nota de novedades del Boletín Estadístico de julio-agosto de 2010).

19. TIPOS DE INTERES
B) Tipos de interés aplicados por las IFM a residentes en la UEM

19.7 Tipos de interés (TAE y TEDR) de nuevas operaciones. Préstamos y créditos a las sociedades no financieras. Entidades de depósito (a)

Porcentajes

		T E D R								T A E		
		Descu- bier- tos y líneas de crédito (b)	Otros créditos hasta 1 millón de euros				Otros créditos de más 1 millón de euros				Créditos hasta 1 millón de euros	Créditos de más de 1 millón de euros
			Tipo medio ponderado	Hasta 1 año	Más de 1 y hasta 5 años	Más de 5 años	Tipo medio ponderado	Hasta 1 año	Más de 1 y hasta 5 años	Más de 5 años		
1	2	3	4	5	6	7	8	9	10	11		
10	R	3,42	3,91	3,81	5,29	5,12	2,59	2,58	2,39	2,95	4,46	2,72
11		4,15	5,08	5,02	6,05	6,61	3,31	3,31	3,07	4,26	5,46	3,49
12		3,52	5,05	5,04	5,52	4,39	2,71	2,60	4,59	2,87	5,48	3,00
13		3,38	4,92	4,90	5,12	5,99	2,75	2,71	2,74	3,85	5,30	2,85
14		2,99	3,92	3,96	3,48	3,66	1,96	1,97	1,52	2,36	4,24	2,08
13 Dic		3,38	4,92	4,90	5,12	5,99	2,75	2,71	2,74	3,85	5,30	2,85
14 Ene		3,30	5,13	5,12	5,00	6,54	2,79	2,78	3,32	3,54	5,55	2,90
Feb		3,24	4,97	4,96	5,00	6,16	2,87	2,85	3,61	3,82	5,33	2,93
Mar		3,17	5,18	5,18	4,91	6,14	2,81	2,77	3,49	3,95	5,56	2,91
Abr		3,23	5,05	5,06	4,68	5,70	2,93	2,92	3,41	3,24	5,45	3,05
May		3,05	4,89	4,90	4,60	5,43	2,75	2,72	3,35	3,27	5,25	2,92
Jun		3,12	4,66	4,68	4,35	4,74	2,89	2,86	3,12	4,30	5,01	2,97
Jul		2,91	4,62	4,65	4,09	5,00	2,79	2,82	2,27	3,95	5,01	2,90
Ago		2,83	4,56	4,58	4,05	5,07	2,87	2,87	2,89	3,22	4,93	3,10
Sep		2,75	4,30	4,31	3,92	5,01	2,81	2,79	3,27	3,27	4,63	2,87
Oct		2,74	4,22	4,26	3,69	4,65	2,63	2,59	2,64	3,53	4,61	2,67
Nov		2,68	4,07	4,11	3,55	4,47	2,33	2,32	2,54	2,16	4,40	2,40
Dic		2,99	3,92	3,96	3,48	3,66	1,96	1,97	1,52	2,36	4,24	2,08
15 Ene		2,90	4,11	4,13	3,67	4,17	2,24	2,20	2,44	3,33	4,63	2,38
Feb	P	2,82	3,81	3,83	3,50	3,73	2,05	2,01	2,58	2,48	4,29	2,28

Nota: Los plazos van referidos al período inicial de fijación del tipo. Por ejemplo, un préstamo a 15 años a tipo variable revisable anualmente, se clasifica en el plazo 'hasta un año'.

a. TAE:Tasa anual equivalente. TEDR:Tipo efectivo definición restringida, que equivale a TAE sin incluir comisiones.

b. Hasta mayo de 2010, inclusive, esta columna incluye sólo descubiertos en cuenta (véase nota de novedades del Boletín Estadístico de julio-agosto de 2010).

19. TIPOS DE INTERES
B) Tipos de interés aplicados por las IFM a residentes en la UEM

19.9 Tipos de interés (TEDR) de nuevas operaciones. Depósitos de hogares y sociedades no financieras. Entidades de crédito y EFC (a)

Porcentajes

		Hogares e ISFLSH							Sociedades no financieras					Hogares e ISFLSH y sociedades no financieras. Cesiones temporales		
		A la vista (b)	Disponibles con preaviso (b) (c)		A plazo			Cesiones temporales	A la vista (b)	A plazo					Cesiones temporales	
			Hasta 3 meses	Más de 3 meses	Tipo medio ponderado	Hasta 1 año	Más de 1 y hasta 2 años			Más de 2 años	Tipo medio ponderado	Hasta 1 año	Más de 1 y hasta 2 años			Más de 2 años
1	2	3	4	5	6	7	8	9	10	11	12	13	14	15		
10		0,27	-	0,86	2,74	2,68	3,08	2,80	1,21	0,68	1,98	1,94	3,32	2,72	0,79	0,84
11		0,28	-	-	2,79	2,73	3,11	2,64	0,86	0,61	2,13	2,10	3,09	2,41	1,00	0,99
12		0,21	-	-	2,83	2,97	2,69	1,96	1,39	0,37	2,08	2,05	3,00	2,24	1,32	1,32
13		0,22	-	-	1,50	1,23	1,62	1,85	0,49	0,35	1,30	1,27	1,66	1,37	0,75	0,73
14		0,17	-	-	0,64	0,59	0,70	0,83	0,42	0,31	0,50	0,50	0,58	0,50	0,46	0,46
13 Dic		0,22	-	-	1,50	1,23	1,62	1,85	0,49	0,35	1,30	1,27	1,66	1,37	0,75	0,73
14 Ene		0,21	-	-	1,46	1,21	1,56	1,81	0,24	0,47	1,11	1,05	1,52	1,61	0,51	0,49
Feb		0,21	-	-	1,37	1,16	1,47	1,79	0,41	0,42	1,00	0,95	1,43	1,51	0,39	0,39
Mar		0,20	-	-	1,23	1,05	1,34	1,61	1,11	0,45	0,97	0,92	1,48	1,52	0,44	0,58
Abr		0,20	-	-	1,13	0,96	1,27	1,54	0,56	0,43	0,96	0,93	1,23	1,24	0,19	0,19
May		0,20	-	-	1,07	0,94	1,17	1,40	0,35	0,44	0,93	0,87	1,31	1,17	0,22	0,22
Jun		0,19	-	-	0,98	0,86	1,08	1,25	0,21	0,43	0,82	0,78	1,20	1,11	0,10	0,10
Jul		0,20	-	-	0,92	0,79	1,05	1,11	0,58	0,39	0,86	0,81	1,15	1,42	0,16	0,19
Ago		0,19	-	-	0,86	0,73	0,99	1,08	0,37	0,40	0,73	0,67	1,12	1,92	0,09	0,10
Sep		0,17	-	-	0,81	0,69	0,95	0,97	0,60	0,38	0,62	0,58	1,04	1,39	0,12	0,15
Oct		0,17	-	-	0,74	0,62	0,88	0,95	0,51	0,35	0,63	0,59	1,03	0,79	0,15	0,18
Nov		0,17	-	-	0,66	0,59	0,74	0,86	0,48	0,35	0,50	0,45	0,89	0,87	0,30	0,31
Dic		0,17	-	-	0,64	0,59	0,70	0,83	0,42	0,31	0,50	0,50	0,58	0,50	0,46	0,46
15 Ene		0,17	-	-	0,62	0,56	0,69	0,90	0,41	0,33	0,49	0,46	0,60	1,07	0,17	0,18
Feb	P	0,18	-	-	0,54	0,49	0,59	0,85	0,33	0,27	0,38	0,35	0,66	1,02	0,11	0,11

a. TEDR: Tipo efectivo definición restringida, que equivale a TAE sin incluir comisiones.

b. Para estas categorías de depósitos las nuevas operaciones equivalen al total del saldo vivo, por lo tanto estos tipos de interés coinciden con los que figuran en el cuadro 19.15.

c. Incluye sociedades no financieras

19. TIPOS DE INTERES

B) Tipos de interés aplicados por las IFM a residentes en la UEM

19.10 Tipos de interés (TEDR) de nuevas operaciones. Depósitos de hogares y sociedades no financieras. Entidades de depósito (a)

Porcentajes

	Hogares e ISFLSH								Sociedades no financieras							Hogares e ISFLSH y sociedades no financieras. Cesiones temporales
	A la vista (b)	Disponibles con preaviso (b) (c)		A plazo			Cesiones temporales	A la vista (b)	A plazo				Cesiones temporales			
		Hasta 3 meses	Más de 3 meses	Tipo medio ponderado	Hasta 1 año	Más de 1 y hasta 2 años			Más de 2 años	Tipo medio ponderado	Hasta 1 año	Más de 1 y hasta 2 años		Más de 2 años		
															1	
10	0,27	-	-	2,74	2,68	3,08	2,80	1,21	0,56	1,98	1,94	3,32	2,86	0,79	0,83	
11	0,28	-	-	2,79	2,73	3,11	2,64	0,86	0,61	2,12	2,09	3,09	2,41	1,00	0,99	
12	0,21	-	-	2,83	2,97	2,69	1,96	1,39	0,37	2,07	2,04	3,00	2,24	1,32	1,32	
13	0,22	-	-	1,50	1,23	1,62	1,85	0,49	0,35	1,30	1,26	1,66	1,37	0,75	0,74	
14	0,17	-	-	0,64	0,59	0,70	0,83	0,42	0,31	0,50	0,50	0,58	0,50	0,46	0,46	
13 Dic	0,22	-	-	1,50	1,23	1,62	1,85	0,49	0,35	1,30	1,26	1,66	1,37	0,75	0,74	
14 Ene	0,21	-	-	1,46	1,21	1,56	1,81	0,24	0,46	1,09	1,02	1,52	1,61	0,51	0,49	
Feb	0,21	-	-	1,37	1,16	1,47	1,79	0,41	0,42	1,00	0,95	1,43	1,51	0,39	0,39	
Mar	0,21	-	-	1,23	1,05	1,34	1,61	1,11	0,45	0,97	0,92	1,48	1,52	0,44	0,56	
Abr	0,21	-	-	1,13	0,96	1,27	1,54	0,56	0,43	0,96	0,93	1,23	1,24	0,19	0,19	
May	0,20	-	-	1,07	0,94	1,17	1,40	0,35	0,44	0,93	0,87	1,31	1,17	0,22	0,22	
Jun	0,20	-	-	0,98	0,86	1,08	1,25	0,21	0,43	0,82	0,78	1,20	1,11	0,10	0,10	
Jul	0,20	-	-	0,92	0,79	1,05	1,11	0,58	0,39	0,86	0,81	1,15	1,42	0,16	0,18	
Ago	0,19	-	-	0,86	0,73	0,99	1,08	0,37	0,40	0,73	0,67	1,12	1,92	0,09	0,10	
Sep	0,18	-	-	0,81	0,69	0,95	0,97	0,60	0,38	0,62	0,58	1,04	0,99	0,12	0,14	
Oct	0,17	-	-	0,74	0,62	0,88	0,95	0,51	0,35	0,63	0,59	1,03	0,79	0,15	0,17	
Nov	0,17	-	-	0,66	0,59	0,74	0,86	0,48	0,35	0,50	0,45	0,89	0,87	0,30	0,31	
Dic	0,17	-	-	0,64	0,59	0,70	0,83	0,42	0,31	0,50	0,50	0,58	0,50	0,46	0,46	
15 Ene	0,17	-	-	0,62	0,56	0,69	0,90	0,41	0,33	0,49	0,46	0,60	1,07	0,17	0,18	
Feb	P 0,17	-	-	0,54	0,49	0,59	0,85	0,33	0,27	0,38	0,35	0,66	1,02	0,11	0,11	

a. TEDR: Tipo efectivo definición restringida, que equivale a TAE sin incluir comisiones.

b. Para estas categorías de depósitos las nuevas operaciones equivalen al total del saldo vivo, por lo tanto estos tipos de interés coinciden con los que figuran en el cuadro 19.15.

c. Incluye sociedades no financieras

19. TIPOS DE INTERÉS

B) Tipos de interés aplicados por las IFM a residentes en la UEM

19.12 Tipos de interés (TEDR) de los saldos vivos.

Préstamos y créditos a hogares y sociedades no financieras. Entidades de crédito y EFC (a)

Porcentajes

	Hogares e ISFLSH								Sociedades no financieras			
	Crédito a la vivienda				Crédito al consumo y otros fines				Tipo medio ponderado	Hasta un año	Más de 1 y hasta 5 años	Más de 5 años
	Tipo medio ponderado	Hasta un año	Más de 1 y hasta 5 años	Más de 5 años	Tipo medio ponderado	Hasta un año	Más de 1 y hasta 5 años	Más de 5 años				
10	2,74	3,97	5,09	2,72	5,36	7,52	7,13	4,45	3,31	3,51	3,44	3,19
11	3,12	4,91	5,81	3,11	5,73	8,24	7,71	4,75	3,90	4,48	4,03	3,66
12	2,61	4,94	6,15	2,59	5,78	9,46	8,34	4,41	3,47	3,92	3,64	3,23
13	2,12	10,57	5,85	2,10	5,80	9,38	8,87	4,29	3,44	3,76	3,72	3,21
14	1,89	4,55	6,15	1,87	6,05	9,62	9,04	4,48	2,84	3,15	2,76	2,77
13 Dic	2,12	10,57	5,85	2,10	5,80	9,38	8,87	4,29	3,44	3,76	3,72	3,21
14 Ene	2,13	10,21	5,91	2,11	5,83	9,51	8,90	4,30	3,44	3,75	3,72	3,22
Feb	2,13	10,56	5,95	2,11	5,84	9,62	8,89	4,29	3,42	3,63	3,77	3,20
Mar	2,13	10,49	6,12	2,11	5,83	9,62	8,90	4,28	3,37	3,59	3,68	3,17
Abr	2,14	10,23	6,11	2,12	5,91	9,51	8,94	4,34	3,39	3,67	3,71	3,16
May	2,14	10,20	6,17	2,12	5,92	9,69	8,93	4,37	3,37	3,60	3,67	3,18
Jun	2,14	9,92	6,31	2,12	5,96	9,05	8,96	4,37	3,39	3,58	3,74	3,18
Jul	2,12	9,42	6,25	2,10	5,95	9,41	8,96	4,37	3,36	3,51	3,67	3,18
Ago	2,11	9,02	6,25	2,09	5,92	9,56	8,97	4,37	3,33	3,44	3,61	3,17
Sep	2,11	8,54	6,43	2,09	5,94	9,47	9,18	4,34	3,27	3,34	3,55	3,12
Oct	2,08	8,40	6,47	2,06	5,96	9,51	9,06	4,36	3,24	3,34	3,45	3,12
Nov	2,06	8,11	6,41	2,05	5,92	9,67	9,02	4,36	3,18	3,38	3,28	3,08
Dic	1,89	4,55	6,15	1,87	6,05	9,62	9,04	4,48	2,84	3,15	2,76	2,77
15 Ene	1,86	5,00	6,23	1,84	6,03	9,68	9,06	4,44	2,90	3,26	2,82	2,82
Feb	P 1,84	4,95	6,19	1,82	6,01	9,45	9,05	4,47	2,87	3,17	2,84	2,77

Nota: Los plazos van referidos al período original de vencimiento del préstamo. Por ejemplo, un préstamo a 15 años a tipo variable revisable anualmente, se clasifica en el plazo 'a más de 5 años'.

a. TEDR: Tipo efectivo definición restringida, que equivale a TAE sin incluir comisiones.

19. TIPOS DE INTERÉS
B) Tipos de interés aplicados por las IFM a residentes en la UEM
19.13 Tipos de interés (TEDR) de los saldos vivos.
Préstamos y créditos a hogares y sociedades no financieras. Entidades de depósito (a)

Porcentajes

	Hogares e ISFLSH								Sociedades no financieras			
	Crédito a la vivienda				Crédito al consumo y otros fines							
	Tipo medio ponderado	Hasta un año	Más de 1 y hasta 5 años	Más de 5 años	Tipo medio ponderado	Hasta un año	Más de 1 y hasta 5 años	Más de 5 años	Tipo medio ponderado	Hasta un año	Más de 1 y hasta 5 años	Más de 5 años
	1	2	3	4	5	6	7	8	9	10	11	12
10	2,72	4,01	5,06	2,70	4,42	7,40	6,89	4,31	3,38	3,55	3,43	3,15
11	3,09	4,93	5,78	3,08	5,51	8,11	7,48	4,60	4,02	4,51	4,03	3,68
12	2,57	4,92	6,10	2,55	5,41	8,43	8,28	4,30	3,60	3,94	3,64	3,24
13	2,07	9,77	5,77	2,05	5,35	8,12	8,65	4,19	3,60	3,79	3,76	3,22
14	1,83	4,55	6,12	1,82	5,54	8,16	8,79	4,36	3,02	3,19	2,89	2,81
13 Dic	2,07	9,77	5,77	2,05	5,35	8,12	8,65	4,19	3,60	3,79	3,76	3,22
14 Ene	2,08	9,51	5,83	2,07	5,37	8,27	8,67	4,19	3,60	3,77	3,76	3,23
Feb	2,08	9,74	5,87	2,06	5,38	8,35	8,64	4,19	3,59	3,65	3,80	3,22
Mar	2,09	9,82	6,04	2,07	5,36	8,35	8,64	4,16	3,58	3,62	3,75	3,23
Abr	2,09	9,76	6,03	2,07	5,44	8,16	8,66	4,24	3,59	3,70	3,77	3,21
May	2,09	9,89	6,08	2,08	5,43	8,34	8,64	4,25	3,58	3,62	3,73	3,23
Jun	2,09	9,92	6,22	2,08	5,49	7,95	8,67	4,24	3,61	3,60	3,80	3,24
Jul	2,07	9,42	6,15	2,05	5,45	8,01	8,66	4,27	3,57	3,52	3,74	3,24
Ago	2,06	9,02	6,14	2,05	5,41	8,11	8,67	4,24	3,53	3,44	3,68	3,23
Sep	2,06	8,54	6,34	2,04	5,45	8,07	8,92	4,24	3,47	3,35	3,63	3,18
Oct	2,03	8,40	6,38	2,02	5,46	8,09	8,78	4,26	3,43	3,35	3,53	3,17
Nov	2,02	8,11	6,33	2,00	5,45	7,50	8,71	4,26	3,37	3,39	3,36	3,13
Dic	1,83	4,55	6,12	1,82	5,54	8,16	8,79	4,36	3,02	3,19	2,89	2,81
15 Ene	1,80	5,02	6,21	1,79	5,52	8,28	8,82	4,32	3,08	3,28	2,94	2,86
Feb	P 1,78	4,98	6,17	1,77	5,50	7,99	8,81	4,35	3,04	3,19	2,94	2,82

Nota: Los plazos van referidos al período original de vencimiento del préstamo. Por ejemplo, un préstamo a 15 años a tipo variable revisable anualmente, se clasifica en el plazo 'a más de 5 años'.

a. TEDR: Tipo efectivo definición restringida, que equivale a TAE sin incluir comisiones.

19. TIPOS DE INTERÉS
B) Tipos de interés aplicados por las IFM a residentes en la UEM
19.15 Tipos de interés (TEDR) de los saldos vivos.
Depósitos de hogares y sociedades no financieras. Entidades de crédito y EFC (a)

Porcentajes

	Hogares e ISFLSH								Sociedades no financieras				Hogares e ISFLSH y sociedades no financieras. Cesiones temporales
	A la vista (b)	Disponibles con preaviso (b)		A plazo			Cesiones temporales	A la vista (b)	A plazo			Cesiones temporales	
		Hasta 3 meses	Más de 3 meses	Tipo medio ponderado	Hasta dos años	Más de dos años			Tipo medio ponderado	Hasta dos años	Más de dos años		
	1	2	3	4	5	6	7	8	9	10	11	12	
10	0,27	-	0,86	2,54	2,60	2,26	1,37	0,68	2,56	2,52	2,86	1,28	1,29
11	0,28	-	-	2,76	2,79	2,67	2,15	0,61	2,68	2,64	3,02	2,04	2,07
12	0,21	-	-	2,72	2,70	2,79	2,51	0,37	2,64	2,63	2,77	2,36	2,39
13	0,22	-	-	2,08	1,89	2,49	1,80	0,35	1,93	1,82	2,38	1,12	1,16
14	0,17	-	-	1,39	1,10	2,04	0,58	0,31	1,37	1,21	1,92	0,44	0,44
13 Dic	0,22	-	-	2,08	1,89	2,49	1,80	0,35	1,93	1,82	2,38	1,12	1,16
14 Ene	0,21	-	-	2,01	1,81	2,44	2,38	0,47	1,85	1,74	2,31	1,29	1,40
Feb	0,21	-	-	1,98	1,78	2,41	2,24	0,42	1,79	1,68	2,28	1,30	1,38
Mar	0,20	-	-	1,94	1,73	2,38	0,49	0,45	1,74	1,63	2,23	0,79	0,77
Abr	0,20	-	-	1,88	1,66	2,33	0,49	0,43	1,69	1,58	2,19	0,61	0,60
May	0,20	-	-	1,82	1,60	2,28	0,45	0,44	1,64	1,52	2,13	0,52	0,52
Jun	0,19	-	-	1,74	1,52	2,23	0,35	0,43	1,59	1,47	2,09	0,45	0,44
Jul	0,20	-	-	1,68	1,46	2,20	0,45	0,39	1,53	1,41	2,07	0,42	0,43
Ago	0,19	-	-	1,63	1,39	2,16	0,44	0,40	1,50	1,36	2,05	0,44	0,44
Sep	0,17	-	-	1,58	1,33	2,13	0,33	0,38	1,45	1,31	2,04	0,48	0,46
Oct	0,17	-	-	1,51	1,26	2,07	0,58	0,35	1,39	1,25	1,96	0,49	0,49
Nov	0,17	-	-	1,44	1,18	2,06	0,68	0,35	1,36	1,20	1,95	0,44	0,45
Dic	0,17	-	-	1,39	1,10	2,04	0,58	0,31	1,37	1,21	1,92	0,44	0,44
15 Ene	0,17	-	-	1,33	1,02	2,03	0,75	0,33	1,31	1,15	1,90	0,42	0,45
Feb	P 0,18	-	-	1,28	0,96	2,01	0,68	0,27	1,25	1,06	1,95	0,41	0,44

a. TEDR: Tipo efectivo definición restringida, que equivale a TAE sin incluir comisiones.

b. Para estas categorías de depósitos las nuevas operaciones equivalen al total del saldo vivo, por lo tanto estos tipos de interés coinciden con los que figuran en el cuadro 19.9.

19. TIPOS DE INTERÉS

B) Tipos de interés aplicados por las IFM a residentes en la UEM

19.16 Tipos de interés (TEDR) de los saldos vivos.

Depósitos de hogares y sociedades no financieras. Entidades de depósito (a)

Porcentajes

	Hogares e ISFLSH							Sociedades no financieras					Hogares e ISFLSH y sociedades no financieras. Cesiones temporales
	A la vista (b)	Disponibles con preaviso (b)		A plazo			Cesiones temporales	A la vista (b)	A plazo			Cesiones temporales	
		Hasta 3 meses	Más de 3 meses	Tipo medio ponderado	Hasta dos años	Más de dos años			Tipo medio ponderado	Hasta dos años	Más de dos años		
1	2	3	4	5	6	7	8	9	10	11	12	13	
10	0,27	-	-	2,54	2,61	2,26	1,24	0,56	2,56	2,53	2,85	1,28	1,28
11	0,28	-	-	2,76	2,79	2,67	1,83	0,61	2,68	2,64	3,01	2,05	2,00
12	0,21	-	-	2,72	2,70	2,79	2,71	0,37	2,64	2,63	2,78	2,36	2,44
13	0,22	-	-	2,08	1,89	2,49	1,85	0,35	1,93	1,83	2,38	1,12	1,17
14	0,17	-	-	1,39	1,11	2,04	0,56	0,31	1,37	1,22	1,93	0,44	0,45
13 Dic	0,22	-	-	2,08	1,89	2,49	1,85	0,35	1,93	1,83	2,38	1,12	1,17
14 Ene	0,21	-	-	2,01	1,81	2,44	2,54	0,46	1,84	1,74	2,31	1,30	1,42
Feb	0,21	-	-	1,98	1,78	2,40	2,36	0,42	1,80	1,69	2,28	1,31	1,40
Mar	0,21	-	-	1,94	1,73	2,37	0,48	0,45	1,74	1,63	2,24	0,80	0,77
Abr	0,21	-	-	1,88	1,67	2,33	0,48	0,43	1,69	1,58	2,19	0,61	0,61
May	0,20	-	-	1,82	1,60	2,28	0,44	0,44	1,64	1,53	2,14	0,52	0,52
Jun	0,20	-	-	1,75	1,52	2,23	0,34	0,43	1,59	1,47	2,10	0,45	0,44
Jul	0,20	-	-	1,68	1,46	2,19	0,44	0,39	1,54	1,41	2,08	0,42	0,42
Ago	0,19	-	-	1,63	1,40	2,16	0,43	0,40	1,50	1,37	2,05	0,44	0,44
Sep	0,18	-	-	1,58	1,34	2,13	0,31	0,38	1,45	1,31	2,03	0,49	0,48
Oct	0,17	-	-	1,51	1,27	2,07	0,55	0,35	1,39	1,25	1,96	0,50	0,51
Nov	0,17	-	-	1,45	1,18	2,06	0,66	0,35	1,36	1,20	1,96	0,47	0,48
Dic	0,17	-	-	1,39	1,11	2,04	0,56	0,31	1,37	1,22	1,93	0,44	0,45
15 Ene	0,17	-	-	1,33	1,03	2,02	0,75	0,33	1,32	1,17	1,91	0,49	0,51
Feb	0,17	-	-	1,28	0,97	2,00	0,72	0,27	1,26	1,09	1,96	0,49	0,51

a. TEDR: Tipo efectivo definición restringida, que equivale a TAE sin incluir comisiones.

b. Para estas categorías de depósitos las nuevas operaciones equivalen al total del saldo vivo, por lo tanto estos tipos de interés coinciden con los que figuran en el cuadro 19.9.

19. TIPOS DE INTERES

B) Tipos de interés aplicados por las IFM a residentes en la UEM

19.18 Importe de las nuevas operaciones.

Préstamos y créditos a hogares e ISFLSH. Entidades de crédito y EFC

Millones de euros

	Descubiertos y líneas de crédito (a)	Crédito a la vivienda					Crédito al consumo				Crédito para otros fines				
		Total	Hasta 1 año	Más de 1 y hasta 5 años	Más de 5 y hasta 10 años	Más de 10 años	Total (b)	Hasta 1 año (b)	Más de 1 y hasta 5 años	Más de 5 años	Total	Hasta 1 año	Más de 1 y hasta 5 años	Más de 5 años	
															2
10	R	13 164	69 479	60 039	8 376	336	728	23 116	11 754	6 011	5 351	30 762	24 205	4 487	2 070
11		10 435	37 502	30 667	6 084	436	315	15 142	5 731	5 259	4 152	21 616	15 914	4 015	1 687
12		9 229	32 276	25 108	6 515	350	304	12 811	5 104	4 221	3 487	18 231	12 882	3 738	1 611
13		7 745	21 853	14 800	6 312	492	249	13 891	3 931	5 698	4 262	15 503	10 759	3 318	1 427
14		6 941	26 988	17 409	8 872	479	227	16 458	4 291	7 009	5 158	17 378	12 510	3 247	1 622
13 Dic		7 745	2 237	1 547	631	39	20	1 511	383	796	331	1 395	1 069	219	107
14 Ene		7 497	2 016	1 513	444	37	22	1 146	405	408	333	1 228	963	171	94
Feb		7 483	2 021	1 405	550	48	18	1 254	347	518	389	1 290	941	239	110
Mar		7 370	2 433	1 663	706	43	21	1 315	366	545	405	1 524	1 092	289	143
Abr		7 381	2 118	1 420	635	44	19	1 301	372	534	394	1 398	991	265	143
May		7 260	2 201	1 474	667	42	18	1 350	376	555	419	1 343	935	266	143
Jun		7 145	2 521	1 630	833	40	19	1 464	375	667	422	1 508	1 054	273	181
Jul		7 000	2 492	1 525	901	46	20	1 528	405	633	490	1 569	1 106	301	162
Ago		6 781	1 262	798	430	23	12	979	203	416	360	963	692	176	95
Sep		6 864	1 853	1 130	670	40	13	1 387	304	631	452	1 588	1 195	275	119
Oct		6 869	2 352	1 369	909	50	24	1 713	350	823	540	1 641	1 185	312	143
Nov		6 920	2 432	1 458	922	35	17	1 533	395	666	472	1 448	1 030	289	129
Dic		6 941	3 286	2 026	1 205	33	23	1 489	392	615	482	1 877	1 327	391	159
15 Ene		6 964	2 094	1 385	634	40	35	1 315	366	533	416	1 423	936	399	87
Feb	P	6 916	2 385	1 492	706	114	73	1 504	378	620	506	1 485	998	300	187

Nota: Los plazos van referidos al período inicial de fijación del tipo. Por ejemplo, un préstamo a 15 años a tipo variable revisable anualmente, se clasifica en el plazo 'hasta un año'.

a. Hasta mayo de 2010, inclusive, esta columna incluye sólo descubiertos en cuenta (véase nota de novedades del Boletín Estadístico de julio-agosto de 2010).

b. Hasta mayo de 2010, inclusive, esta columna incluye el crédito concedido a través de tarjetas de crédito (véase nota de novedades del Boletín Estadístico de julio-agosto de 2010).

19. TIPOS DE INTERES

B) Tipos de interés aplicados por las IFM a residentes en la UEM

1	Descubiertos y líneas de crédito (a)	Crédito a la vivienda					Crédito al consumo				Crédito para otros fines				
		Total	Hasta 1 año	Más de 1 y hasta 5 años	Más de 5 y hasta 10 años	Más de 10 años	Total (b)	Hasta 1 año (b)	Más de 1 y hasta 5 años	Más de 5 años	Total	Hasta 1 año	Más de 1 y hasta 5 años	Más de 5 años	
		2	3	4	5	6	7	8	9	10	11	12	13	14	
10	R	12 506	67 306	58 343	7 933	325	704	16 434	8 615	3 940	3 880	27 581	21 941	3 864	1 776
11		9 938	36 064	29 826	5 564	367	307	9 646	3 539	3 367	2 740	19 838	14 790	3 552	1 496
12		8 874	31 242	24 513	6 091	342	296	7 926	3 091	2 581	2 253	16 939	12 116	3 363	1 460
13		7 307	21 366	14 575	6 059	487	245	8 437	2 121	3 786	2 529	14 377	10 124	2 941	1 312
14		6 487	26 225	16 940	8 595	470	221	10 447	2 720	4 616	3 111	16 012	11 671	2 850	1 490
13 Dic		7 307	2 192	1 521	612	39	20	982	209	594	179	1 294	1 007	190	98
14 Ene		7 073	1 959	1 473	428	36	22	681	236	265	179	1 141	907	147	87
Feb		7 059	1 962	1 367	531	47	17	805	217	355	232	1 197	886	210	102
Mar		6 953	2 368	1 619	686	43	20	867	241	377	249	1 418	1 028	257	133
Abr		6 963	2 058	1 380	617	43	19	847	241	370	236	1 302	933	236	133
May		6 849	2 138	1 432	648	41	17	851	231	365	255	1 249	880	235	133
Jun		6 741	2 447	1 582	808	39	18	957	230	466	261	1 406	993	244	169
Jul		6 604	2 415	1 477	873	45	20	974	262	416	295	1 461	1 042	269	151
Ago		6 397	1 227	776	417	22	12	627	144	284	199	895	652	155	88
Sep		6 475	1 783	1 094	638	39	13	879	208	400	270	1 475	1 123	243	110
Oct		6 480	2 279	1 327	879	49	24	1 122	257	526	339	1 519	1 113	274	132
Nov		6 529	2 356	1 418	887	34	17	949	253	406	290	1 341	967	256	119
Dic		6 487	3 233	1 995	1 183	32	23	889	200	385	304	1 608	1 149	324	136
15 Ene		6 508	2 058	1 363	622	40	34	795	215	331	249	1 210	803	333	74
Feb	P	6 464	2 348	1 470	694	112	72	903	206	388	309	1 264	859	246	160

Nota: Los plazos van referidos al período inicial de fijación del tipo. Por ejemplo, un préstamo a 15 años a tipo variable revisable anualmente, se clasifica en el plazo 'hasta un año'.

a. Hasta mayo de 2010, inclusive, esta columna incluye sólo descubiertos en cuenta (véase nota de novedades del Boletín Estadístico de julio-agosto de 2010).

b. Hasta mayo de 2010, inclusive, esta columna incluye el crédito concedido a través de tarjetas de crédito (véase nota de novedades del Boletín Estadístico de julio-agosto de 2010).

19. TIPOS DE INTERES

B) Tipos de interés aplicados por las IFM a residentes en la UEM

1	Descubiertos y líneas de crédito (a)	Otros créditos hasta 1 millón de euros				Otros créditos de más 1 millón de euros				
		Total	Hasta 1 año	Más de 1 y hasta 5 años	Más de 5 años	Total	Hasta 1 año	Más de 1 y hasta 5 años	Más de 5 años	
		2	3	4	5	6	7	8	9	
10	R	143 822	210 304	196 480	9 715	4 109	454 723	414 796	25 664	14 263
11		127 506	174 069	165 608	5 887	2 574	353 423	324 556	15 428	13 439
12		119 702	145 954	138 908	4 562	2 484	338 860	313 235	13 312	12 313
13		94 674	134 425	125 764	7 073	1 588	258 221	238 128	14 269	5 823
14		76 538	146 059	134 742	9 036	2 280	209 545	195 082	9 610	4 853
13 Dic		94 674	12 775	12 072	567	136	31 072	28 774	1 307	991
14 Ene		95 087	10 973	10 577	334	63	17 842	17 386	317	140
Feb		94 990	10 697	9 849	707	140	14 961	14 452	427	82
Mar		95 241	11 795	10 944	671	180	18 767	18 060	482	225
Abr		94 522	12 137	11 389	612	135	16 270	15 611	474	185
May		94 472	11 924	11 085	650	189	14 554	13 940	410	205
Jun		81 234	12 459	11 428	799	232	24 934	23 488	1 009	437
Jul		80 118	13 990	12 840	910	239	16 728	14 572	1 703	452
Ago		79 830	9 051	8 526	399	126	11 290	10 455	741	93
Sep		81 417	12 043	11 216	682	145	13 584	12 887	494	203
Oct		81 243	14 026	12 385	1 386	255	13 840	12 457	813	570
Nov		81 993	12 171	11 012	932	226	14 684	13 210	933	542
Dic		76 538	14 792	13 490	954	349	32 091	28 565	1 807	1 720
15 Ene		78 618	11 797	11 205	473	120	14 244	13 075	754	415
Feb	P	78 356	11 461	10 524	683	254	14 850	13 730	795	324

Nota: Los plazos van referidos al período inicial de fijación del tipo. Por ejemplo, un préstamo a 15 años a tipo variable revisable anualmente, se clasifica en el plazo 'hasta un año'.

a. Hasta mayo de 2010, inclusive, esta columna incluye sólo descubiertos en cuenta (véase nota de novedades del Boletín Estadístico de julio-agosto de 2010).

19.19 Importe de las nuevas operaciones.

Préstamos y créditos a hogares e ISFLSH. Entidades de depósito

Millones de euros

19. TIPOS DE INTERES

B) Tipos de interés aplicados por las IFM a residentes en la UEM

19.22 Importe de las nuevas operaciones. Préstamos y créditos a las sociedades no financieras. Entidades de depósito

Millones de euros

	1	Descu- bier- tos y líneas de cré- di- to (a)	Otros créditos hasta 1 millón de euros				Otros créditos de más 1 millón de euros			
			2	3	4	5	6	7	8	9
10	R	138 287	187 036	174 504	8 805	3 727	421 178	384 140	23 962	13 076
11		121 199	158 173	150 327	5 381	2 465	335 701	307 874	14 805	13 021
12		114 836	132 201	125 620	4 194	2 386	313 664	288 903	12 894	11 867
13		89 110	121 930	113 762	6 690	1 478	245 493	226 047	13 820	5 626
14		71 287	134 416	124 186	8 296	1 935	203 176	189 091	9 405	4 680
13 Dic		89 110	11 600	10 937	535	127	28 095	25 884	1 269	941
14 Ene		89 497	10 183	9 804	319	60	17 457	17 009	314	134
Feb		89 407	9 853	9 247	509	98	14 425	13 985	366	73
Mar		89 649	10 874	10 087	650	136	18 118	17 424	476	218
Abr		88 976	11 167	10 448	590	129	15 839	15 195	470	174
May		88 919	10 984	10 207	630	147	14 164	13 563	400	201
Jun		76 407	11 434	10 492	750	192	24 161	22 791	990	379
Jul		75 356	12 969	11 891	880	197	16 238	14 122	1 684	432
Ago		75 089	8 247	7 772	385	90	10 996	10 170	734	93
Sep		76 579	11 057	10 253	665	139	13 083	12 394	489	200
Oct		76 405	12 971	11 663	1 091	217	13 453	12 122	772	560
Nov		77 118	11 178	10 079	910	189	14 318	12 859	923	536
Dic		71 287	13 499	12 242	917	340	30 924	27 457	1 787	1 680
15 Ene		73 225	10 907	10 335	455	117	13 872	12 715	746	411
Feb	P	72 963	10 598	9 684	664	250	14 510	13 402	787	321

Nota: Los plazos van referidos al período inicial de fijación del tipo. Por ejemplo, un préstamo a 15 años a tipo variable revisable anualmente, se clasifica en el plazo 'hasta un año'.

a. Hasta mayo de 2010, inclusive, esta columna incluye sólo descubiertos en cuenta (véase nota de novedades del Boletín Estadístico de julio-agosto de 2010).

19. TIPOS DE INTERES

B) Tipos de interés aplicados por las IFM a residentes en la UEM

19.24 Importe de las nuevas operaciones. Depósitos de hogares y sociedades no financieras. Entidades de crédito y EFC

Millones de euros

	1	A la vista (a)	Hogares e ISFLSH					Cesio- nes tempo- rales	A la vista (a)	Sociedades no financieras					Hogares e ISFLSH y sociedades temporales	
			Disponibles con preaviso (a)(b)		A plazo					A plazo				Cesio- nes tempo- rales		
			Hasta 3 meses	Más de 3 meses	Total	Hasta 1 año	Más de 1 y hasta 2 años			Más de 2 años	Total	Hasta 1 año	Más de 1 y hasta 2 años			Más de 2 años
10		309 097	-	338	486 090	382 876	48 983	54 232	23 373	113 504	324 867	307 234	9 276	8 356	228 185	251 558
11		308 827	-	315	390 799	275 972	70 131	44 697	23 570	104 907	311 567	292 780	13 817	4 970	177 053	200 623
12		308 560	-	387	369 268	300 574	46 948	21 746	14 948	103 392	279 750	269 640	7 216	2 894	91 715	106 663
13		335 941	6	369	410 670	167 853	155 653	87 165	5 301	111 094	280 844	241 722	25 293	13 829	39 891	45 192
14		369 913	6	307	323 892	168 326	125 611	29 955	1 976	124 196	257 993	230 202	20 507	7 284	69 070	71 046
13 Dic		335 941	6	369	38 807	16 034	15 847	6 926	449	111 094	31 504	27 745	2 195	1 564	5 691	6 139
14 Ene		333 367	6	369	35 481	14 841	14 459	6 180	126	114 512	31 212	27 260	2 749	1 203	1 898	2 024
Feb		330 811	6	362	25 203	12 203	8 879	4 121	105	108 807	23 696	20 999	1 946	751	1 702	1 807
Mar		332 192	6	358	26 743	13 114	10 364	3 266	478	119 659	25 730	23 384	1 503	843	1 789	2 267
Abr		333 676	6	367	27 378	14 421	10 242	2 715	129	114 425	25 664	23 087	1 739	838	11 430	11 559
May		341 296	6	377	29 280	15 707	10 790	2 783	139	122 650	21 122	18 438	2 053	631	19 221	19 360
Jun		351 342	6	387	28 301	14 429	11 607	2 265	104	128 077	19 608	17 405	1 655	548	16 788	16 892
Jul		351 804	6	369	30 015	16 174	12 022	1 819	214	121 789	20 797	18 228	2 007	562	2 566	2 780
Ago		353 036	6	351	23 057	11 807	10 154	1 096	96	126 116	16 226	14 640	1 285	302	2 255	2 351
Sep		352 190	6	333	23 303	12 652	9 346	1 304	93	127 988	20 130	18 518	1 269	344	1 702	1 796
Oct		351 877	6	333	25 923	14 786	9 366	1 771	94	121 283	21 519	19 434	1 675	410	1 166	1 260
Nov		360 139	6	333	23 951	13 546	9 134	1 271	124	130 495	15 231	13 713	1 226	292	1 165	1 289
Dic		369 913	6	307	25 257	14 648	9 246	1 363	273	124 196	17 058	15 095	1 401	562	7 388	7 662
15 Ene		372 104	6	307	25 355	15 717	8 523	1 114	86	122 417	16 051	14 716	858	477	1 776	1 862
Feb	P	374 825	6	307	20 496	12 088	7 472	935	122	126 367	15 929	14 852	799	278	3 809	3 931

a. Para estas clases de depósitos las nuevas operaciones equivalen al total del saldo vivo.

b. Incluye sociedades no financieras.

19. TIPOS DE INTERÉS

B) Tipos de interés aplicados por las IFM a residentes en la UEM

19.25 Importe de las nuevas operaciones. Depósitos de hogares y sociedades no financieras. Entidades de depósito

Millones de euros

	Hogares e ISFLSH								Sociedades no financieras						Hogares e ISFLSH y sociedades no financieras Cesiones temporales
	A la vista (a)	Disponibles con preaviso (a)(b)		A plazo				Cesiones temporales	A la vista (a)	A plazo				Cesiones temporales	
		Hasta 3 meses	Más de 3 meses	Total	Hasta 1 año	Más de 1 hasta 2 años	Más de 2 años			Total	Hasta 1 año	Más de 1 y hasta 2 años	Más de 2 años		
10	309 092	-	-	462 556	364 296	46 629	51 631	18 202	113 464	299 472	283 812	8 612	7 048	214 300	232 502
11	308 824	-	-	375 136	264 865	67 365	42 906	16 753	104 861	300 455	282 449	13 383	4 624	169 690	186 442
12	308 554	-	-	355 066	289 013	45 142	20 910	9 582	103 334	271 336	261 520	7 006	2 809	88 187	97 769
13	335 936	-	-	398 709	162 964	151 119	84 626	3 082	111 040	272 069	234 150	24 513	13 407	38 730	41 811
14	369 908	-	-	314 458	163 424	121 952	29 082	1 574	124 176	250 230	223 312	19 910	7 008	66 214	67 788
13 Dic	335 936	-	-	37 677	15 567	15 385	6 725	261	111 040	30 505	26 856	2 131	1 518	5 525	5 786
14 Ene	333 362	-	-	34 447	14 409	14 038	6 000	100	114 462	30 118	26 281	2 669	1 168	1 825	1 925
Feb	330 806	-	-	24 469	11 847	8 620	4 001	83	108 774	23 001	20 387	1 890	725	1 637	1 720
Mar	332 187	-	-	25 964	12 732	10 062	3 171	380	119 636	24 980	22 703	1 459	818	1 720	2 099
Abr	333 672	-	-	26 581	14 001	9 944	2 636	103	114 405	24 916	22 414	1 688	813	10 990	11 093
May	341 291	-	-	28 427	15 249	10 476	2 701	110	122 632	20 507	17 901	1 993	612	18 482	18 592
Jun	351 337	-	-	27 477	14 009	11 269	2 199	83	128 063	19 037	16 898	1 607	532	16 142	16 225
Jul	351 798	-	-	29 141	15 703	11 672	1 766	170	121 774	20 191	17 698	1 948	545	2 467	2 637
Ago	353 030	-	-	22 385	11 463	9 858	1 064	76	126 101	15 754	14 213	1 247	293	2 169	2 245
Sep	352 185	-	-	22 624	12 284	9 074	1 267	74	127 972	19 484	17 978	1 232	274	1 637	1 711
Oct	351 873	-	-	25 168	14 355	9 094	1 719	75	121 267	20 892	18 868	1 626	398	1 122	1 196
Nov	360 135	-	-	23 254	13 151	8 868	1 234	99	130 479	14 788	13 314	1 190	284	1 120	1 218
Dic	369 908	-	-	24 521	14 221	8 977	1 323	222	124 176	16 561	14 656	1 360	545	6 905	7 127
15 Ene	372 099	-	-	24 616	15 260	8 275	1 082	70	122 400	15 584	14 288	833	463	1 660	1 730
Feb	P 374 820	-	-	19 899	11 736	7 254	908	100	126 351	15 465	14 419	776	270	3 560	3 659

a. Para estas clases de depósitos las nuevas operaciones equivalen al total del saldo vivo.
b. Incluye sociedades no financieras.

19. TIPOS DE INTERÉS

B) Tipos de interés aplicados por las IFM a residentes en la UEM

19.27 Importe de los saldos vivos. Préstamos y créditos a hogares y sociedades no financieras. Entidades de crédito y EFC

Millones de euros

	Hogares e ISFLSH								Sociedades no financieras			
	Crédito a la vivienda				Crédito al consumo y otros fines				Total	Hasta un año	Más de 1 y hasta 5 años	Más de 5 años
	Total	Hasta un año	Más de 1 y hasta 5 años	Más de 5 años	Total	Hasta un año	Más de 1 y hasta 5 años	Más de 5 años				
10	656 854	1 875	2 937	652 041	212 468	31 961	35 068	145 439	902 130	165 780	237 667	498 683
11	650 473	1 641	2 433	646 399	199 174	29 909	30 921	138 345	848 598	149 951	210 633	488 015
12	628 444	1 671	1 708	625 064	186 655	29 652	26 917	130 086	718 969	139 467	178 679	400 824
13	601 415	476	1 686	599 254	170 701	28 095	24 892	117 715	616 726	112 593	150 866	353 266
14	576 672	489	1 975	574 208	162 500	26 396	26 251	109 853	547 885	103 215	133 661	311 008
13 Dic	601 415	476	1 686	599 254	170 701	28 095	24 892	117 715	616 726	112 593	150 866	353 266
14 Ene	599 376	515	1 665	597 197	168 440	27 755	24 559	116 127	612 062	111 055	150 443	350 564
Feb	597 684	483	1 638	595 563	166 445	26 765	24 822	114 858	602 244	109 586	147 801	344 857
Mar	593 504	520	1 624	591 360	167 607	26 768	25 132	115 707	596 913	112 561	141 970	342 382
Abr	596 254	516	1 618	594 119	162 175	26 840	25 192	110 143	592 573	110 676	141 668	340 229
May	590 915	503	1 594	588 818	165 294	26 294	25 494	113 506	586 945	108 193	140 766	337 986
Jun	588 622	494	1 638	586 490	171 695	33 238	25 615	112 842	580 345	109 961	140 405	329 979
Jul	591 017	475	1 554	588 989	160 908	26 866	25 729	108 313	572 651	111 261	135 164	326 226
Ago	584 527	484	1 541	582 501	163 544	26 372	25 494	111 678	567 339	108 762	134 526	324 051
Sep	582 276	482	1 574	580 221	164 408	26 954	25 794	111 660	561 785	109 530	132 706	319 549
Oct	580 530	475	1 573	578 483	163 467	26 762	26 303	110 401	553 668	107 260	130 899	315 508
Nov	579 075	478	1 573	577 025	169 256	33 225	25 995	110 035	555 327	105 249	134 304	315 774
Dic	576 672	489	1 975	574 208	162 500	26 396	26 251	109 853	547 885	103 215	133 661	311 008
15 Ene	575 374	188	1 954	573 233	161 673	26 616	25 583	109 473	541 768	100 507	131 507	309 754
Feb	P 574 083	189	1 963	571 931	160 282	25 911	25 649	108 722	540 703	100 353	132 350	307 999

Nota: Los plazos van referidos al período original de vencimiento del préstamo. Por ejemplo, un préstamo a 15 años a tipo variable revisable anualmente, se clasifica en el plazo 'a más de 5 años'.

19. TIPOS DE INTERÉS
B) Tipos de interés aplicados por las IFM a residentes en la UEM
19.28 Importe de los saldos vivos. Préstamos y créditos a hogares y sociedades no financieras. Entidades de depósito

Millones de euros

	Hogares e ISFLSH								Sociedades no financieras			
	Crédito a la vivienda				Crédito al consumo y otros fines				Total	Hasta un año	Más de 1 y hasta 5 años	Más de 5 años
	Total	Hasta un año	Más de 1 y hasta 5 años	Más de 5 años	Total	Hasta un año	Más de 1 y hasta 5 años	Más de 5 años				
1	2	3	4	5	6	7	8	9	10	11	12	
10	648 281	1 871	2 908	643 502	196 131	27 816	28 898	139 417	867 741	159 588	229 992	478 161
11	637 549	1 637	2 410	633 501	184 765	26 578	25 836	132 351	815 275	143 990	203 599	467 685
12	615 862	1 667	1 683	612 511	172 674	24 727	22 386	125 560	690 171	134 623	172 900	382 648
13	589 274	474	1 670	587 130	157 751	23 342	20 348	114 061	589 583	105 956	146 160	337 466
14	565 069	487	1 961	562 621	148 517	21 380	20 982	106 155	523 788	95 872	129 607	298 309
13 Dic	589 274	474	1 670	587 130	157 751	23 342	20 348	114 061	589 583	105 956	146 160	337 466
14 Ene	587 265	513	1 649	585 103	155 642	23 124	20 019	112 499	585 843	105 248	145 769	334 826
<i>Feb</i>	585 619	481	1 623	583 516	153 928	22 432	20 229	111 266	576 487	103 840	143 506	329 141
<i>Mar</i>	581 483	518	1 607	579 357	154 959	22 436	20 447	112 075	571 443	106 607	137 789	327 047
<i>Abr</i>	584 271	514	1 602	582 155	149 516	22 434	20 452	106 630	567 417	104 802	137 506	325 109
<i>May</i>	578 981	501	1 577	576 903	152 488	21 836	20 651	110 001	562 282	102 564	136 367	323 352
<i>Jun</i>	576 711	492	1 621	574 598	158 831	28 764	20 729	109 337	555 665	103 746	136 308	315 612
<i>Jul</i>	579 145	472	1 537	577 136	147 786	22 217	20 808	104 761	548 424	105 126	130 989	312 309
<i>Ago</i>	572 847	482	1 524	570 841	150 527	21 774	20 567	108 186	543 560	102 846	130 517	310 197
<i>Sep</i>	570 571	480	1 557	568 534	151 383	22 405	20 833	108 145	537 758	103 166	128 853	305 738
<i>Oct</i>	568 857	473	1 558	566 826	150 305	22 214	21 214	106 876	529 954	100 957	127 023	301 974
<i>Nov</i>	567 431	476	1 558	565 397	155 971	28 627	20 841	106 502	531 989	99 037	130 490	302 462
<i>Dic</i>	565 069	487	1 961	562 621	148 517	21 380	20 982	106 155	523 788	95 872	129 607	298 309
15 Ene	562 468	186	1 940	560 342	147 819	21 694	20 335	105 789	518 585	93 871	127 563	297 151
<i>Feb</i> P	561 174	187	1 950	559 037	146 672	21 317	20 341	105 013	518 257	94 367	128 431	295 459

Nota: Los plazos van referidos al período original de vencimiento del préstamo. Por ejemplo, un préstamo a 15 años a tipo variable revisable anualmente, se clasifica en el plazo 'a más de 5 años'.

19. TIPOS DE INTERÉS
B) Tipos de interés aplicados por las IFM a residentes en la UEM
19.30 Importe de los saldos vivos. Depósitos de hogares y sociedades no financieras. Entidades de crédito y EFC

Millones de euros

	Hogares e ISFLSH							Sociedades no financieras				Hogares e ISFLSH y sociedades no financieras. Cesiones temporales	
	A la vista	Disponibles con preaviso (a)		A plazo			Cesiones temporales	A la vista	A plazo				Cesiones temporales
		Hasta 3 meses	Más de 3 meses	Total	Hasta dos años	Más de dos años			Total	Hasta dos años	Más de dos años		
1	2	3	4	5	6	7	8	9	10	11	12	13	
10	309 097	-	338	420 553	338 500	82 053	1 238	113 504	105 710	95 470	10 240	8 819	10 057
11	308 827	-	315	418 957	319 483	99 474	1 500	104 907	93 174	83 187	9 987	5 344	6 844
12	308 560	-	387	423 693	331 657	92 036	1 531	103 392	82 529	75 421	7 108	5 257	6 788
13	335 941	6	369	424 269	288 810	135 459	495	111 094	86 049	69 989	16 060	7 090	7 584
14	369 913	6	307	385 201	268 720	116 481	365	124 196	68 768	53 567	15 201	9 615	9 979
13 Dic	335 941	6	369	424 269	288 810	135 459	495	111 094	86 049	69 989	16 060	7 090	7 584
14 Ene	333 367	6	369	424 395	286 929	137 465	305	114 512	88 365	72 037	16 327	2 937	3 242
<i>Feb</i>	330 811	6	362	425 324	287 474	137 850	274	108 807	87 035	71 005	16 029	2 839	3 113
<i>Mar</i>	332 192	6	358	422 708	286 678	136 030	236	119 659	86 998	70 562	16 436	2 542	2 778
<i>Abr</i>	333 676	6	367	418 146	284 284	133 862	200	114 425	84 733	68 756	15 977	3 201	3 401
<i>May</i>	341 296	6	377	414 649	282 991	131 658	223	122 650	83 188	67 416	15 772	4 173	4 396
<i>Jun</i>	351 342	6	387	409 744	280 905	128 840	199	128 077	81 066	65 448	15 618	2 708	2 907
<i>Jul</i>	351 804	6	369	406 301	281 136	125 164	228	121 789	79 514	64 062	15 451	2 218	2 446
<i>Ago</i>	353 036	6	351	402 355	279 390	122 964	205	126 116	79 119	63 647	15 472	1 774	1 979
<i>Sep</i>	352 190	6	333	399 780	278 635	121 145	147	127 988	78 140	62 741	15 399	1 516	1 663
<i>Oct</i>	351 877	6	333	394 033	274 318	119 716	109	121 283	75 816	60 393	15 422	1 484	1 593
<i>Nov</i>	360 139	6	333	389 263	272 042	117 221	130	130 495	73 246	57 894	15 352	1 614	1 744
<i>Dic</i>	369 913	6	307	385 201	268 720	116 481	365	124 196	68 768	53 567	15 201	9 615	9 979
15 Ene	372 104	6	307	380 890	265 742	115 149	217	122 417	67 221	52 534	14 686	2 282	2 499
<i>Feb</i> P	374 825	6	307	373 859	260 621	113 238	253	126 367	66 604	52 466	14 138	2 332	2 585

a. Incluye sociedades no financieras.

19. TIPOS DE INTERÉS
B) Tipos de interés aplicados por las IFM
a residentes en la UEM

19.31 Importe de los saldos vivos.
Depósitos de hogares y sociedades no financieras.
Entidades de depósito

Millones de euros

	Hogares e ISFLSH						Sociedades no financieras					Hogares e ISFLSH y sociedades no financieras. Cesiones temporales	
	A la vista	Disponibles con preaviso (a)		A plazo			Cesiones temporales	A la vista	A plazo				Cesiones temporales
		Hasta 3 meses	Más de 3 meses	Total	Hasta dos años	Más de dos años			Total	Hasta dos años	Más de dos años		
1	2	3	4	5	6	7	8	9	10	11	12	13	
10	309 092	-	-	420 552	338 499	82 053	1 238	113 464	104 157	95 133	9 024	8 819	10 057
11	308 824	-	-	418 956	319 483	99 474	1 500	104 861	91 575	82 664	8 911	5 344	6 844
12	308 554	-	-	423 692	331 657	92 035	1 531	103 334	81 622	74 917	6 705	5 257	6 788
13	335 936	-	-	424 268	288 810	135 459	495	111 040	85 150	69 355	15 795	7 090	7 584
14	369 908	-	-	385 200	268 720	116 480	365	124 176	67 795	52 929	14 866	9 615	9 979
13 Dic	335 936	-	-	424 268	288 810	135 459	495	111 040	85 150	69 355	15 795	7 090	7 584
14 Ene	333 362	-	-	424 394	286 929	137 465	305	114 462	87 362	71 299	16 063	2 937	3 242
<i>Feb</i>	330 806	-	-	425 324	287 474	137 850	274	108 774	86 218	70 460	15 758	2 839	3 113
<i>Mar</i>	332 187	-	-	422 708	286 678	136 030	236	119 636	86 185	70 021	16 163	2 542	2 778
<i>Abr</i>	333 672	-	-	418 146	284 284	133 862	200	114 405	83 903	68 189	15 713	3 201	3 401
<i>May</i>	341 291	-	-	414 649	282 991	131 658	223	122 632	82 341	66 822	15 519	4 173	4 396
<i>Jun</i>	351 337	-	-	409 744	280 905	128 840	199	128 063	80 201	64 827	15 375	2 708	2 907
<i>Jul</i>	351 798	-	-	406 300	281 136	125 164	228	121 774	78 650	63 453	15 197	2 218	2 446
<i>Ago</i>	353 030	-	-	402 355	279 390	122 964	205	126 101	78 257	63 050	15 207	1 774	1 979
<i>Sep</i>	352 185	-	-	399 780	278 635	121 145	147	127 972	77 219	62 155	15 064	1 516	1 663
<i>Oct</i>	351 873	-	-	394 033	274 318	119 715	109	121 267	74 919	59 832	15 087	1 484	1 593
<i>Nov</i>	360 135	-	-	389 262	272 042	117 221	130	130 479	72 349	57 333	15 016	1 614	1 744
<i>Dic</i>	369 908	-	-	385 200	268 720	116 480	365	124 176	67 795	52 929	14 866	9 615	9 979
15 Ene	372 099	-	-	380 890	265 742	115 148	217	122 400	66 248	51 896	14 352	2 282	2 499
<i>Feb</i>	374 820	-	-	373 859	260 621	113 238	253	126 351	65 631	51 828	13 803	2 332	2 585

a. Incluye sociedades no financieras.

CAPÍTULO 20 TIPOS DE CAMBIO E ÍNDICES DE COMPETITIVIDAD

20. TIPOS DE CAMBIO E ÍNDICES DE COMPETITIVIDAD
A) Tipos de cambio
20.1 Tipos de cambio del euro (a)
Banco Central Europeo y FMI para el DEG
Unidades monetarias por euro. Media de datos diarios

	Dólar estadouni- dese (USD)	Yen japonés (JPY)	Franco suizo (CHF)	Libra esterlina (GBP)	Corona sueca (SEK)	Corona danesa (DKK)	Corona noruega (NOK)	Dólar canadiense (CAD)	Dólar australiano (AUD)	Dólar neozelandés (NZD)	Pro memoria DEG (XDR)
	1	2	3	4	5	6	7	8	9	10	11
09	1,3948	130,34	1,5100	0,89094	10,6191	7,4462	8,7278	1,5850	1,7727	2,2121	0,9036
10	1,3257	116,24	1,3803	0,85784	9,5373	7,4473	8,0043	1,3651	1,4423	1,8377	0,8687
11	1,3920	110,96	1,2326	0,86788	9,0298	7,4506	7,7934	1,3761	1,3484	1,7600	0,8813
12	1,2848	102,49	1,2053	0,81087	8,7041	7,4437	7,4751	1,2842	1,2407	1,5867	0,8390
13	1,3281	129,66	1,2311	0,84926	8,6515	7,4579	7,8067	1,3684	1,3777	1,6206	0,8739
14	1,3285	140,31	1,2146	0,80612	9,0985	7,4548	8,3544	1,4661	1,4719	1,5995	0,8739
13											
<i>Oct</i>	1,3635	133,32	1,2316	0,84720	8,7479	7,4592	8,1208	1,4128	1,4328	1,6351	0,8859
<i>Nov</i>	1,3493	134,97	1,2316	0,83780	8,8802	7,4587	8,2055	1,4145	1,4473	1,6327	0,8815
<i>Dic</i>	1,3704	141,68	1,2245	0,83639	8,9597	7,4602	8,4053	1,4580	1,5243	1,6659	0,8906
14											
<i>Ene</i>	1,3610	141,47	1,2317	0,82674	8,8339	7,4614	8,3927	1,4884	1,5377	1,6450	0,8865
<i>Feb</i>	1,3659	139,35	1,2212	0,82510	8,8721	7,4622	8,3562	1,5094	1,5222	1,6466	0,8869
<i>Mar</i>	1,3823	141,48	1,2177	0,83170	8,8666	7,4638	8,2906	1,5352	1,5217	1,6199	0,8932
<i>Abr</i>	1,3813	141,62	1,2189	0,82520	9,0329	7,4656	8,2506	1,5181	1,4831	1,6049	0,8922
<i>May</i>	1,3732	139,74	1,2204	0,81535	9,0298	7,4641	8,1513	1,4951	1,4755	1,5957	0,8878
<i>Jun</i>	1,3592	138,72	1,2181	0,80409	9,0914	7,4588	8,2149	1,4728	1,4517	1,5769	0,8820
<i>Jul</i>	1,3539	137,72	1,2150	0,79310	9,2327	7,4564	8,3880	1,4524	1,4420	1,5578	0,8785
<i>Ago</i>	1,3316	137,11	1,2118	0,79730	9,1878	7,4551	8,2522	1,4548	1,4306	1,5783	0,8725
<i>Sep</i>	1,2901	138,39	1,2076	0,79113	9,1929	7,4449	8,1798	1,4196	1,4246	1,5841	0,8602
<i>Oct</i>	1,2673	136,85	1,2078	0,78861	9,1797	7,4448	8,3136	1,4214	1,4436	1,6090	0,8525
<i>Nov</i>	1,2472	145,03	1,2027	0,79054	9,2384	7,4415	8,4912	1,4136	1,4432	1,5928	0,8503
<i>Dic</i>	1,2331	147,06	1,2026	0,78830	9,4043	7,4402	8,9802	1,4216	1,4928	1,5874	0,8464
15											
<i>Ene</i>	1,1621	137,47	1,0940	0,76680	9,4167	7,4406	8,9320	1,4039	1,4390	1,5213	0,8175
<i>Feb</i>	1,1350	134,69	1,0618	0,74051	9,4901	7,4501	8,6188	1,4199	1,4568	1,5236	0,8034
<i>Mar</i>	1,0838	130,41	1,0608	0,72358	9,2449	7,4593	8,6434	1,3661	1,4008	1,4506	0,7825

Véanse notas al final del capítulo

20. TIPOS DE CAMBIO E ÍNDICES DE COMPETITIVIDAD
A) Tipos de cambio
20.2 Tipos de cambio del euro (a)
Banco Central Europeo
Unidades monetarias por euro. Media de datos diarios

	Libra chipriota (b)(CYP)	Corona checa (CZK)	Forint húngaro (HUF)	Zloty polaco (PLN)	Tolar esloveno (c)(SIT)	Corona estona (e)(EEK)	Corona eslovaca (d)(SKK)	Corona islandesa (ISK)	Lats letón (f)(LVL)
	1	2	3	4	5	6	7	8	9
09	...	26,435	280,33	4,3276	...	15,6466	0,7057
10	...	25,284	275,48	3,9947	...	15,6466	0,7087
11	...	24,590	279,37	4,1206	0,7063
12	...	25,149	289,25	4,1847	0,6973
13	...	25,980	296,87	4,1975	0,7015
14	...	27,536	308,71	4,1843
13									
<i>Oct</i>	...	25,662	294,76	4,1902	0,7028
<i>Nov</i>	...	26,927	297,68	4,1887	0,7028
<i>Dic</i>	...	27,521	300,24	4,1760	0,7027
14									
<i>Ene</i>	...	27,485	302,48	4,1799
<i>Feb</i>	...	27,444	310,20	4,1741
<i>Mar</i>	...	27,395	311,49	4,1987
<i>Abr</i>	...	27,450	307,37	4,1853
<i>May</i>	...	27,437	304,58	4,1800
<i>Jun</i>	...	27,450	305,87	4,1352
<i>Jul</i>	...	27,458	309,81	4,1444
<i>Ago</i>	...	27,816	313,91	4,1919
<i>Sep</i>	...	27,599	313,20	4,1899
<i>Oct</i>	...	27,588	307,85	4,2066
<i>Nov</i>	...	27,667	306,89	4,2121
<i>Dic</i>	...	27,640	310,83	4,2155
15									
<i>Ene</i>	...	27,895	316,50	4,2783
<i>Feb</i>	...	27,608	306,88	4,1760
<i>Mar</i>	...	27,379	303,45	4,1259

Véanse notas al final del capítulo

20. TIPOS DE CAMBIO E ÍNDICES DE COMPETITIVIDAD

20.3 Tipos de cambio del euro (a)

A) Tipos de cambio

	Banco Central Europeo					Unidades monetarias por euro. Media de datos diarios				
	Leu rumano (b) (ROL/RON) 1	Lev búlgaro (BGN) 2	Lira maltesa(c) (MTL) 3	Lira turca (d) (TRL/TRY) 4	Litas lituano (e) (LTL) 5	Dólar de Hong-Kong (HKD) 6	Dólar de Singapur (SGD) 7	Rand sudafricano (ZAR) 8	Won surcoreano (KRW) 9	
09	4,2393	1,9558	...	2,1631	3,4528	10,8114	2,0241	11,6737	1 772,90	
10	4,2111	1,9558	...	1,9965	3,4528	10,2994	1,8055	9,6984	1 531,82	
11	4,2386	1,9558	...	2,3378	3,4528	10,8362	1,7489	10,0970	1 541,23	
12	4,4585	1,9558	...	2,3135	3,4528	9,9663	1,6055	10,5511	1 447,69	
13	4,4194	1,9558	...	2,5335	3,4528	10,3016	1,6619	12,8330	1 453,91	
14	4,4441	1,9558	...	2,9065	3,4528	10,3025	1,6823	14,4037	1 398,14	
13 Oct	4,4444	1,9558	...	2,7095	3,4528	10,5724	1,6956	13,5283	1 454,73	
Nov	4,4452	1,9558	...	2,7316	3,4528	10,4604	1,6833	13,7626	1 434,06	
Dic	4,4635	1,9558	...	2,8276	3,4528	10,6254	1,7244	14,2234	1 446,99	
14 Ene	4,5205	1,9558	...	3,0297	3,4528	10,5586	1,7327	14,8242	1 453,94	
Feb	4,4918	1,9558	...	3,0184	3,4528	10,6012	1,7295	14,9820	1 462,51	
Mar	4,4933	1,9558	...	3,0629	3,4528	10,7283	1,7513	14,8613	1 479,99	
Abr	4,4620	1,9558	...	2,9393	3,4528	10,7107	1,7345	14,5815	1 441,28	
May	4,4237	1,9558	...	2,8736	3,4528	10,6456	1,7189	14,2995	1 407,13	
Jun	4,3930	1,9558	...	2,8808	3,4528	10,5365	1,7008	14,5094	1 385,45	
Jul	4,4098	1,9558	...	2,8699	3,4528	10,4935	1,6825	14,4366	1 382,29	
Ago	4,4252	1,9558	...	2,8784	3,4528	10,3207	1,6622	14,2052	1 364,17	
Sep	4,4095	1,9558	...	2,8543	3,4528	10,0019	1,6295	14,1578	1 336,02	
Oct	4,4153	1,9558	...	2,8577	3,4528	9,8309	1,6154	14,0266	1 345,25	
Nov	4,4288	1,9558	...	2,7885	3,4528	9,6716	1,6173	13,8359	1 370,36	
Dic	4,4583	1,9558	...	2,8304	3,4528	9,5626	1,6213	14,1582	1 359,97	
15 Ene	4,4874	1,9558	...	2,7153	...	9,0102	1,5545	13,4598	1 266,19	
Feb	4,4334	1,9558	...	2,7958	...	8,8020	1,5382	13,1532	1 250,50	
Mar	4,4339	1,9558	...	2,8077	...	8,4081	1,4913	13,0756	1 205,92	

Véanse notas al final del capítulo

20. TIPOS DE CAMBIO E ÍNDICES DE COMPETITIVIDAD

20.4 Tipos de cambio del euro (a)

A) Tipos de cambio

	Banco Central Europeo					Unidades monetarias por euro. Media de datos diarios				
	Yuan renminbi chino (CNY) 1	Kuna croata (HRK) 2	Rupia indonesia (IDR) 3	Ringgit de Malasia (MYR) 4	Peso filipino (PHP) 5	Rublo ruso (RUB) 6	Baht de Tailandia (THB) 7	Peso mejicano (MXN) 8	Real brasileño (BRL) 9	Rupia india (INR) 10
09	9,5277	7,3400	14 443,74	4,9079	66,338	44,138	47,804	18,799	2,767	67,361
10	8,9712	7,2891	12 041,70	4,2668	59,739	40,263	42,014	16,737	2,331	60,588
11	8,9960	7,4390	12 206,51	4,2558	60,260	40,885	42,429	17,288	2,327	64,886
12	8,1052	7,5217	12 045,73	3,9672	54,246	39,926	39,928	16,903	2,508	68,597
13	8,1646	7,5786	13 857,50	4,1855	56,428	42,337	40,830	16,964	2,869	77,930
14	8,1857	7,6344	15 748,92	4,3446	58,979	50,952	43,147	17,655	3,121	81,041
13 Oct	8,3226	7,6193	15 109,5	4,3283	58,809	43,744	42,549	17,741	2,986	84,007
Nov	8,2221	7,6326	15 575,1	4,3176	58,811	44,158	42,695	17,634	3,096	84,499
Dic	8,3248	7,6365	16 455,7	4,4517	60,552	45,063	44,323	17,828	3,213	84,763
14 Ene	8,2368	7,6353	16 471,9	4,5005	61,263	46,030	44,822	17,996	3,244	84,510
Feb	8,3062	7,6574	16 270,2	4,5194	61,238	48,255	44,568	18,156	3,258	84,950
Mar	8,5332	7,6576	15 785,9	4,5361	61,901	49,948	44,765	18,245	3,219	84,299
Abr	8,5984	7,6267	15 801,7	4,4989	61,646	49,298	44,657	18,049	3,086	83,362
May	8,5658	7,5952	15 830,1	4,4337	60,258	47,840	44,686	17,762	3,051	81,432
Jun	8,4698	7,5770	16 167,9	4,3760	59,543	46,751	44,195	17,652	3,039	81,205
Jul	8,3940	7,6146	15 789,7	4,3100	58,844	46,998	43,470	17,583	3,011	81,306
Ago	8,1965	7,6326	15 603,1	4,2310	58,320	48,178	42,644	17,505	3,022	81,071
Sep	7,9207	7,6236	15 362,8	4,1522	57,033	49,052	41,536	17,072	3,009	78,568
Oct	7,7635	7,6573	15 389,8	4,1436	56,807	51,938	41,139	17,071	3,102	77,790
Nov	7,6411	7,6700	15 177,2	4,1747	56,101	57,519	40,908	16,985	3,183	76,957
Dic	7,6330	7,6682	15 351,2	4,2903	55,092	70,327	40,564	17,869	3,250	77,378
15 Ene	7,2269	7,6883	14 617,7	4,1648	51,791	75,046	38,056	17,078	3,064	72,214
Feb	7,0960	7,7114	14 504,3	4,0822	50,174	73,074	36,963	16,931	3,198	70,436
Mar	6,7623	7,6467	14 152,2	3,9889	48,227	65,140	35,355	16,494	3,400	67,739

Véanse notas al final del capítulo

20. TIPOS DE CAMBIO E ÍNDICES DE COMPETITIVIDAD
A) Tipos de cambio

20.5 Tipos de cambio del dólar estadounidense (a)

Banco Central Europeo

Unidades monetarias por dólar estadounidense. Media de datos diarios

	Euro (EUR)	Yen japonés (JPY)	Franco suizo (CHF)	Libra esterlina (GBP)	Corona sueca (SEK)	Corona danesa (DKK)	Corona noruega (NOK)	Dólar canadiense (CAD)	Dólar australiano (AUD)	Dólar neozelandés (NZD)	Pro memoria DEG (XDR)
	1	2	3	4	5	6	7	8	9	10	11
09	0,719	93,5	1,085	0,641	7,64	5,35	6,28	1,140	1,279	1,596	0,649
10	0,756	87,7	1,043	0,648	7,21	5,63	6,05	1,030	1,090	1,387	0,656
11	0,719	79,7	0,887	0,624	6,50	5,36	5,61	0,989	0,970	1,266	0,633
12	0,779	79,7	0,939	0,631	6,78	5,80	5,82	1,000	0,966	1,236	0,653
13	0,753	97,6	0,927	0,640	6,51	5,62	5,88	1,030	1,037	1,220	0,658
14	0,754	105,8	0,916	0,607	6,86	5,62	6,30	1,104	1,109	1,206	0,658
13 Oct	0,733	97,8	0,903	0,621	6,42	5,47	5,96	1,036	1,051	1,199	0,650
Nov	0,741	100,0	0,913	0,621	6,58	5,53	6,08	1,048	1,073	1,210	0,653
Dic	0,730	103,4	0,894	0,610	6,54	5,44	6,13	1,064	1,112	1,216	0,650
14 Ene	0,735	103,9	0,905	0,607	6,49	5,48	6,17	1,094	1,130	1,209	0,651
Feb	0,732	102,0	0,894	0,604	6,50	5,46	6,12	1,105	1,114	1,206	0,649
Mar	0,723	102,4	0,881	0,602	6,41	5,40	6,00	1,111	1,101	1,172	0,646
Abr	0,724	102,5	0,883	0,597	6,54	5,41	5,97	1,099	1,074	1,162	0,646
May	0,728	101,8	0,889	0,594	6,58	5,44	5,94	1,089	1,075	1,162	0,647
Jun	0,736	102,1	0,896	0,592	6,69	5,49	6,04	1,084	1,068	1,160	0,649
Jul	0,739	101,7	0,897	0,586	6,82	5,51	6,20	1,073	1,065	1,151	0,649
Ago	0,751	103,0	0,910	0,599	6,90	5,60	6,20	1,092	1,074	1,185	0,655
Sep	0,775	107,3	0,936	0,613	7,13	5,77	6,34	1,100	1,104	1,228	0,667
Oct	0,789	108,0	0,953	0,622	7,24	5,87	6,56	1,122	1,139	1,270	0,673
Nov	0,802	116,3	0,964	0,634	7,41	5,97	6,81	1,133	1,157	1,277	0,682
Dic	0,811	119,3	0,975	0,639	7,63	6,03	7,28	1,153	1,211	1,287	0,686
15 Ene	0,860	118,3	0,940	0,660	8,11	6,41	7,69	1,209	1,239	1,310	0,704
Feb	0,881	118,7	0,936	0,652	8,36	6,56	7,59	1,251	1,284	1,342	0,708
Mar	0,923	120,3	0,979	0,668	8,53	6,89	7,98	1,261	1,293	1,339	0,722

Véanse notas al final del capítulo

20. TIPOS DE CAMBIO E ÍNDICES DE COMPETITIVIDAD
B) Índices de competitividad

20.6 Índices de competitividad de España frente a la zona del euro y a la UE 28 (a) (b)

Base 1999 I = 100

	Frente a la zona del euro					Frente a la Unión Europea (UE 28)								
	Con precios de consumo (IAPC)	Con precios de industriales (IPRI)	Con costes laborales unitarios totales (CLUT)(f)	Con costes laborales unitarios de manufacturas (CLUM)(f)	Con valores unitarios de las exportaciones (IVUE)	Total (c)				Componente nominal (d)	Componente precios (e)			
						Con precios de consumo (IAPC)	Con precios industriales (IPRI)	Con costes laborales unitarios totales (CLUT)(f)	Con valores unitarios de las exportaciones (IVUE)(g)		Con precios de consumo (IAPC)	Con precios industriales (IPRI)	Con costes laborales unitarios totales (CLUT)(f)	Con valores unitarios de las exportaciones (IVUE)(g)
1	2	3	4	5	6	7	8	9	10	11	12	13	14	
08	109,9	108,3	117,9	125,1	103,9	109,3	108,0	115,7	103,6	100,8	108,5	107,2	114,8	103,3
09	109,4	108,0	114,6	115,1	102,5	110,4	109,2	114,6	102,7	102,6	107,6	106,4	111,7	100,4
10	110,0	108,7	113,3	121,8	103,5	110,0	109,0	112,2	103,0	101,8	108,0	107,1	110,2	101,5
11	110,4	109,9	111,4	123,4	103,1	110,2	110,0	110,4	102,5	101,9	108,2	108,0	108,4	101,0
12	110,3	110,6	105,8	119,6	103,6	109,6	110,1	104,4	102,7	101,4	108,0	108,6	102,9	101,7
13	110,6	110,8	103,7	115,3	102,0	110,2	110,7	102,8	101,3	101,9	108,1	108,6	100,9	99,8
14	109,8	110,4	102,4	113,6	100,6	109,2	110,0	101,3	100,1	101,7	107,3	108,1	99,6	98,8
13 Dic	110,6	110,1	103,1	115,3	101,1	110,2	110,0	102,2	100,5	101,9	108,1	107,9	100,3	99,0
14 Ene	109,6	110,1	101,1	109,1	109,9	...	100,6	101,8	107,1	107,9	...	99,2
Feb	109,0	110,0	101,5	108,4	109,8	...	100,9	101,8	106,5	107,8	...	99,5
Mar	109,8	110,1	102,6	112,9	100,7	109,5	109,9	101,6	100,2	101,9	107,4	107,9	99,8	98,7
Abr	110,4	110,2	100,4	110,0	110,0	...	99,7	101,9	108,0	108,0	...	98,3
May	110,6	110,3	100,4	110,0	109,9	...	99,8	101,8	108,1	108,0	...	98,5
Jun	110,4	110,3	102,8	114,2	100,3	109,6	109,9	101,7	99,7	101,6	107,9	108,1	100,0	98,5
Jul	109,2	110,4	100,6	108,4	109,9	...	100,0	101,6	106,7	108,2	...	98,9
Ago	109,1	110,5	98,7	108,4	110,0	...	98,3	101,7	106,6	108,2	...	97,1
Sep	110,0	110,7	101,8	113,8	102,2	109,2	110,1	100,6	101,6	101,6	107,5	108,4	99,0	100,4
Oct	110,1	110,6	109,3	110,1	101,5	107,6	108,4
Nov	110,1	110,6	109,3	110,1	101,6	107,6	108,4
Dic	109,3	110,5	108,6	110,0	101,6	106,9	108,3
15 Ene	108,6	110,4	107,5	109,8	101,5	106,0	108,2
Feb	107,9	106,5	101,1	105,4
Mar	100,8

Véanse notas al final del capítulo

20. TIPOS DE CAMBIO E ÍNDICES DE COMPETITIVIDAD
B) Índices de competitividad

20.7 Índices de competitividad de España frente a los países desarrollados, a los industrializados y a los nuevos países industrializados de Asia (a) (b)

Base 1999 I = 100

	Frente a los países desarrollados									Frente a los países industrializados					Frente a nuevos países industrializados de Asia				
	Total (c)				Compo- nente nominal (d)	Componente precios (e)				Total (c)		Compo- nente nominal (d)	Componente precios (e)		Total (c)		Compo- nente nominal (d)	Componente precios (e)	
	Con IPC	Con IPRI	Con CLUM (f)	Con IVUE		Con IPC	Con IPRI	Con CLUM (f)	Con IVUE	Con IPC	Con IPRI		Con IPC	Con IPRI	Con IPC	Con IPRI		Con IPC	Con IPRI
1	2	3	4	5	6	7	8	9	10	11	12	13	14	15	16	17	18	19	
08	114,5	112,6	130,7	105,8	103,3	110,8	109,0	126,5	103,1	116,2	113,5	104,8	110,9	108,4	128,0	120,1	115,5	110,8	103,9
09	114,0	112,0	121,2	104,2	103,5	110,2	108,2	117,1	101,3	115,0	112,3	104,5	110,0	107,5	121,3	114,5	112,2	108,1	102,1
10	112,9	111,1	125,2	103,7	101,9	110,7	109,0	122,8	102,4	112,6	110,1	102,0	110,4	107,9	111,1	103,7	103,3	107,5	100,4
11	113,1	111,4	125,8	103,4	101,8	111,1	110,1	123,6	102,2	112,7	111,4	102,0	110,5	109,2	110,1	106,9	104,1	105,8	102,7
12	111,7	111,4	120,6	103,0	100,4	111,3	111,0	120,2	103,3	110,1	109,7	99,7	110,4	110,1	100,2	99,6	96,2	104,2	103,5
13	113,4	112,9	118,3	102,2	101,7	111,5	111,0	116,3	101,1	111,7	111,2	101,2	110,4	109,9	101,2	100,7	98,6	102,7	102,2
14	112,4	112,1	116,9	101,2	101,7	110,5	110,2	114,7	100,0	110,5	110,2	101,3	109,1	108,8	99,3	98,8	99,4	99,9	99,4
13 Dic	114,0	112,7	118,4	101,9	102,2	111,5	110,2	116,0	100,3	112,5	111,2	102,1	110,3	109,0	103,6	102,0	101,7	101,9	100,4
14 Ene	112,7	112,5	...	101,8	102,1	110,3	110,2	...	100,4	111,0	110,9	101,9	109,0	108,9	101,0	101,3	101,2	99,9	100,2
Feb	112,0	112,3	...	102,1	102,1	109,7	110,0	...	100,7	110,5	110,8	101,9	108,4	108,7	101,3	101,7	101,8	99,5	99,9
Mar	113,1	112,5	116,5	101,4	102,2	110,7	110,0	114,1	99,8	112,0	111,2	102,3	109,4	108,7	104,6	103,3	103,6	101,0	99,7
Abr	113,6	112,4	...	101,1	102,2	111,2	110,0	...	99,6	112,4	111,2	102,3	109,9	108,7	105,0	103,3	103,6	101,3	99,7
May	113,5	112,3	...	101,1	102,0	111,2	110,1	...	99,7	112,1	110,9	102,0	109,9	108,7	103,8	102,4	102,7	101,0	99,6
Jun	113,0	112,2	117,7	101,0	101,8	111,0	110,2	115,4	99,9	111,6	110,7	101,7	109,7	108,9	102,5	101,5	101,7	100,8	99,8
Jul	111,6	112,1	...	101,2	101,7	109,8	110,3	...	100,2	109,9	110,5	101,5	108,3	108,9	99,7	100,5	100,9	98,9	99,6
Ago	111,4	112,0	...	99,3	101,6	109,7	110,3	...	98,4	109,5	110,1	101,1	108,3	108,9	97,8	98,5	99,0	98,9	99,6
Sep	112,0	112,0	116,5	102,4	101,3	110,6	110,5	114,7	101,7	109,7	109,6	100,5	109,2	109,1	95,7	95,5	96,0	99,7	99,5
Oct	112,0	111,7	101,2	110,7	110,4	109,5	109,1	100,2	109,3	108,9	94,3	93,7	94,7	99,6	98,9
Nov	112,1	111,8	101,3	110,7	110,4	109,3	109,0	100,1	109,2	108,9	93,1	92,5	93,8	99,3	98,6
Dic	111,5	111,7	101,3	110,0	110,3	108,7	108,7	100,1	108,5	108,6	92,4	91,5	93,7	98,5	97,7
15 Ene	109,3	110,5	100,3	109,0	110,3	105,7	106,8	98,5	107,3	108,4	85,3	85,6	88,6	96,3	96,7
Feb	108,2	99,8	108,5	104,5	...	97,8	106,9	...	83,7	...	86,9	96,3	...
Mar	99,1	96,7	83,4

Véanse notas al final del capítulo

20. TIPOS DE CAMBIO E ÍNDICES DE COMPETITIVIDAD
B) Índices de competitividad

20.8 Tipos de cambio efectivos de las principales monedas frente a los países desarrollados (a)

Banco Central Europeo (euro) y Banco de España

Base 1999 I=100

	Tipos de cambio efectivos nominales									Tipos de cambio efectivos reales con precios de consumo								
	Euro	Dólar estado- unidense	Libra esterlina	Yen japonés	Dólar cana- diense	Corona danesa	Corona sueca	Corona noruega	Franco suizo	Euro	Dólar estado- unidense	Libra esterlina	Yen japonés	Dólar cana- diense	Corona danesa	Corona sueca	Corona noruega	Franco suizo
1	2	3	4	5	6	7	8	9	10	11	12	13	14	15	16	17	18	
08	109,3	77,8	90,8	97,7	135,1	104,0	97,0	110,8	105,7	108,5	85,9	87,3	76,5	132,4	104,1	94,1	108,7	95,3
09	110,6	80,8	79,9	111,7	127,1	106,0	88,1	105,5	110,6	109,1	88,8	78,4	86,1	125,1	106,5	86,6	105,3	99,0
10	103,6	78,6	80,9	119,9	140,4	102,5	95,8	111,1	118,9	101,6	86,7	80,8	90,1	138,6	103,5	94,3	111,6	105,4
11	103,4	74,0	79,9	127,5	143,8	101,6	101,1	113,3	133,6	100,7	82,4	81,4	92,8	142,0	102,7	98,3	112,3	115,5
12	97,9	76,8	83,8	131,7	144,0	99,5	102,7	115,3	133,8	95,6	85,8	85,9	93,9	141,5	101,0	98,7	112,5	112,4
13	101,7	79,5	81,7	106,8	140,8	100,8	105,5	112,6	133,6	98,9	89,2	84,8	75,3	137,8	101,4	100,5	110,7	110,4
14	102,2	82,3	86,7	98,8	131,9	101,7	100,8	106,0	133,8	98,6	92,5	90,7	70,8	129,6	102,1	95,5	103,3	111,4
13 Dic	103,9	79,9	84,1	99,5	136,1	102,0	103,1	105,7	135,5	100,7	89,3	87,8	70,5	132,7	102,1	98,0	104,2	111,3
14 Ene	103,4	80,9	85,0	99,4	132,6	101,7	104,4	105,5	134,5	100,3	91,1	88,8	70,5	129,7	102,5	98,8	104,6	111,1
Feb	103,6	80,7	85,1	101,0	130,9	101,7	103,8	106,0	135,6	100,4	90,8	89,2	71,4	128,6	102,6	98,5	105,2	111,7
Mar	104,6	80,3	84,7	100,1	130,0	101,8	104,1	107,1	136,4	101,3	90,5	88,3	70,5	127,6	102,2	98,0	106,0	111,9
Abr	104,5	80,1	85,3	99,8	131,4	102,0	102,0	107,8	136,2	101,0	90,0	89,0	71,6	128,9	102,2	96,3	106,8	111,5
May	103,8	79,9	86,2	100,7	132,7	101,7	101,7	108,9	135,7	100,1	90,0	89,8	72,4	130,4	102,0	96,1	107,9	111,4
Jun	103,0	80,2	87,2	100,8	133,5	101,7	100,8	107,9	135,6	99,3	90,4	91,0	72,3	131,2	101,7	95,3	106,4	111,1
Jul	102,6	80,0	88,3	101,2	134,9	101,9	99,2	105,7	135,7	98,8	90,4	92,2	72,8	132,4	102,2	94,0	105,6	111,4
Ago	101,9	81,3	87,6	101,0	133,0	101,7	99,5	107,2	135,8	98,2	91,7	91,7	72,8	130,7	101,7	94,1	106,6	111,3
Sep	100,4	83,4	87,8	98,5	133,1	101,5	99,0	107,7	135,8	96,7	93,9	91,7	71,1	130,7	101,5	93,6	107,5	111,0
Oct	99,6	84,8	87,8	98,9	131,1	101,3	99,1	105,7	135,4	95,8	95,2	91,9	71,3	129,1	101,5	93,7	105,6	110,8
Nov	99,5	87,0	87,7	92,7	130,7	101,6	98,7	103,7	136,1	95,7	97,5	92,1	66,9	128,9	103,1	95,5	78,1	111,8
Dic	99,6	88,4	88,0	91,2	129,0	102,1	97,3	98,4	136,1	95,3	98,7	92,2	65,9	126,8	102,0	92,5	98,6	111,2
15 Ene	...	91,8	89,0	94,5	124,2	101,0	95,9	97,5	148,9	91,6	102,8	93,6	68,8	122,6	101,6	91,3	98,7	122,7
Feb	...	93,7	91,7	95,2	120,4	100,3	94,4	100,5	151,5
Mar	...	96,2	92,9	96,0	120,5	99,1	96,1	99,0	150,2

Véanse notas al final del capítulo

NOTAS A LOS CUADROS DEL CAPÍTULO 20. TIPOS DE CAMBIO E ÍNDICES DE COMPETITIVIDAD

Cuadro 20.1

a. Los tipos de cambio diarios difundidos por el Banco Central Europeo pueden consultarse en la dirección de Internet: http://www.bde.es/webbde/es/estadis/infoest/tc_1_1.pdf.

Cuadro 20.2

a. Los tipos de cambio diarios difundidos por el Banco Central Europeo pueden consultarse en la dirección de Internet: http://www.bde.es/webbde/es/estadis/infoest/tc_1_1.pdf.

- b. La libra chipriota se integra en el euro en enero de 2008.
- c. El tólar esloveno se integra en el euro en enero de 2007.
- d. La corona eslovaca se integra en el euro en enero de 2009.
- e. La corona estonia se integra en el euro en enero de 2011.
- f. El lats letón se integra en el euro en enero de 2014.

Cuadro 20.3

a. Los tipos de cambio diarios difundidos por el Banco Central Europeo pueden consultarse en la dirección de Internet: http://www.bde.es/webbde/es/estadis/infoest/tc_1_1.pdf.

- b. Desde 1.7.05 la moneda de Rumanía es el nuevo leu rumano (RON) equivalente a 10.000 lei rumanos (ROL). El dato medio anual correspondiente a 2005 se ha calculado teniendo en cuenta esta relación en el período enero-junio de 2005.
- c. La lira maltesa se integra en el euro en enero de 2008.
- d. Desde 1.1.05 la moneda de la República de Turquía es la nueva lira turca (TRY) equivalente a 1.000.000 liras turcas (TRL).
- e. La lita lituana se integra en el euro en enero de 2015.

Cuadro 20.4

a. Los tipos de cambio diarios difundidos por el Banco Central Europeo pueden consultarse en la dirección de Internet: http://www.bde.es/webbde/es/estadis/infoest/tc_1_1.pdf.

Cuadro 20.5

a. A partir del 1 de enero de 1999 equivalencia en dólares estadounidenses, obtenida a través de los tipos de cambio del euro.

Cuadro 20.6

a. Los países integrantes de la Unión Europea (UE 28) son los siguientes: Alemania, Austria, Bélgica, Bulgaria, Chipre, Croacia, Dinamarca, Eslovaquia, Eslovenia, Estonia, Finlandia, Francia, Grecia, Países Bajos, Hungría, Irlanda, Italia, Letonia, Lituania, Luxemburgo, Malta, Polonia, Portugal, Reino Unido, República Checa, Rumania y Suecia.

Los países integrantes de la zona euro son los siguientes: Alemania, Austria, Bélgica, Chipre, Eslovaquia, Eslovenia, Estonia, Finlandia, Francia, Grecia, Italia, Irlanda, Letonia, Lituania, Luxemburgo, Malta, Países Bajos y Portugal.

b. Abreviaturas: IAPC (Índice Armonizado de Precios de Consumo), IPRI (Índice de Precios Industriales), CLUT (Costes Laborales Unitarios Totales), CLUM (Costes Laborales Unitarios de Manufacturas) y IVUE (Índice de Valor Unitario de Exportaciones).

c. Resultado de multiplicar el componente nominal y el componente precios. Su caída refleja mejoras en la competitividad.

d. Índices calculados como medias geométricas de los tipos de cambio bilaterales en los que las ponderaciones se basan en el comercio de manufacturas con los socios comerciales del agregado de contrapartida y captan los efectos de terceros mercados.

e. Relación entre el índice de precios de España y el de la agrupación correspondiente, calculado como media geométrica de los índices de precios de los países que forman la agrupación de contrapartida ponderados como se indica en la nota anterior.

f. Series trimestrales. En la definición de los índices, para España se usan las series de Coste Laboral Unitario (totales y manufacturas) obtenidas a partir de la información de la Contabilidad Nacional Trimestral de España. Base 2010. Fuente INE.

g. Temporalmente y debido a la no disponibilidad de la serie de valores unitarios de las exportaciones para Croacia, el índice se calcula respecto de los otros 26 países de la UE.

Cuadro 20.7

a. Países desarrollados: Alemania, Austria, Australia, Bélgica, Canadá, Chipre, Dinamarca, Eslovaquia, Eslovenia, Estonia, Estados Unidos, Finlandia, Francia, Grecia, Países Bajos, Italia, Irlanda, Japón, Letonia, Lituania, Luxemburgo, Malta, Noruega, Nueva Zelanda, Portugal, Reino Unido, Suecia y Suiza.

Países industrializados: Los integrantes de la agrupación países desarrollados, Corea, Hong Kong, Singapur, China, India, Indonesia, Malasia, Filipinas, Taiwán y Tailandia.

Nuevos países industrializados de Asia: Corea, Hong Kong, Singapur, China, India, Indonesia, Malasia, Filipinas, Taiwán y Tailandia.

- b. Abreviaturas: IPC (Índice de Precios de Consumo), IPRI (Índice de Precios Industriales), CLUM (Costes Laborales Unitarios de Manufacturas) y IVUE (Índice de Valor Unitario de Exportaciones).
- c. Resultado de multiplicar el componente nominal y el componente precios. Su caída refleja mejoras en la competitividad.
- d. Índices calculados como medias geométricas de los tipos de cambio bilaterales en los que las ponderaciones se basan en el comercio de manufacturas con los socios comerciales del agregado de contrapartida y captan los efectos de terceros mercados.
- e. Relación entre el índice de precios de España y el de la agrupación correspondiente calculado como media geométrica de los índices de precios de los países que forman la agrupación de contrapartida ponderados como se indica en la nota anterior.
- f. Series trimestrales. En la definición de los índices, para España se usan las series de Coste Laboral Unitario (totales y manufacturas) obtenidas a partir de la información de la Contabilidad Nacional Trimestral de España. Base 2010. Fuente INE.

Cuadro 20.8

- a. La agrupación países desarrollados está compuesta por los países que se citan en la nota a. del cuadro 20.7, incluyendo a España y excluyendo el propio país para cada moneda. Para el euro, véase la nota (b) del cuadro 1.16.
- b. Índices calculados como medias geométricas de los tipos de cambio bilaterales en los que las ponderaciones se basan en el comercio de manufacturas con los socios comerciales del agregado de contrapartida y captan los efectos de terceros mercados. Los tipos de cambio reales son el resultado de multiplicar el componente nominal y el componente precios. Su caída refleja mejoras en la competitividad.

CAPÍTULO 21 MERCADO PRIMARIO DE VALORES

21. MERCADO PRIMARIO DE VALORES
A) Economía nacional

21.1 Valores distintos de acciones, excepto derivados financieros
Acciones y participaciones en fondos de inversión. Detalle por sectores y subsectores. Emisiones netas y ofertas públicas de venta

Millones de euros

	Valores distintos de acciones, excepto derivados financieros									Acciones cotizadas y no cotizadas			Participaciones en fondos de inversión	
	Valores nominales									Ampliaciones netas de capital			Ofertas públicas de venta	Suscripciones menos reembolsos
										Aportación de fondos				
	Total	Instituciones financieras			Administraciones Públicas				Sociedades no financieras	Total	Instituciones financieras	Sociedades no financieras		
1	Total	Monetarias	No monetarias	Total	Administración central	CCAA	CCLL	9	10	11	12	13	14	
09	189 597	61 471	39 562	21 910	128 017	119 397	8 760	-139	108	10 209	3 364	6 845	13	...
10	70 538	-5 266	6 895	-12 161	76 551	63 228	13 437	-114	-747	15 474	7 396	8 077	538	...
11	90 397	12 248	72 974	-60 726	77 588	69 927	8 083	-421	561	33 531	27 090	6 441	-	...
12	16 648	-49 849	59 491	-109 340	63 363	63 819	-82	-374	3 134	30 399	29 350	1 049	-	...
13	-127 309	-216 596	-130 710	-85 886	85 635	91 262	-5 496	-131	3 652	26 139	24 588	1 552	-	...
14	-100 180	-148 264	-96 473	-51 791	47 038	49 627	-2 348	-240	1 045	11 395	8 281	3 113	-	...
14 E-F	-16 609	-36 699	-20 752	-15 947	19 861	15 200	4 741	-80	229	395	969	-574	-	...
15 E-F	-12 334	-23 708	-9 333	-14 375	9 388	8 046	1 342	-	1 986	7 902	7 516	367	-	...
13 Dic	-19 972	-24 417	-9 113	-15 304	5 136	5 401	-163	-101	-692	562	556	7	-	...
14 Ene	-1 506	-10 092	-5 714	-4 378	8 026	8 163	-57	-80	560	384	974	-590	-	...
Feb	-15 103	-26 607	-15 038	-11 569	11 835	7 038	4 797	-	-331	11	-5	16	-	...
Mar	-12 572	-18 330	-13 217	-5 113	4 411	5 784	-1 373	-	1 347	42	3	39	-	...
Abr	-16 703	-10 202	-4 483	-5 719	-7 157	-6 812	-345	-	656	1 364	1 177	187	-	...
May	8 758	-6 659	-7 429	771	14 652	15 794	-1 083	-60	765	1 831	373	1 457	-	...
Jun	363	-8 782	-7 196	-1 586	9 190	9 455	-265	-	-45	602	506	96	-	...
Jul	-18 136	-10 673	-6 048	-4 625	-7 254	-6 161	-1 093	-	-209	1 454	760	695	-	...
Ago	-9 026	-12 915	-9 681	-3 234	3 853	4 037	-184	-	37	-25	-5	-20	-	...
Sep	-373	-10 672	-5 869	-4 803	9 831	11 305	-1 474	-	468	371	-	371	-	...
Oct	-28 981	-17 986	-22 714	4 727	-9 659	-9 198	-461	-	-1 335	-82	-2	-80	-	...
Nov	8 194	5 758	-568	6 326	2 520	2 938	-418	-	-83	4 625	4 582	43	-	...
Dic	-15 095	-21 103	1 484	-22 587	6 792	7 286	-394	-100	-783	818	-81	899	-	...
15 Ene	-10 388	-11 961	-11 093	-867	1	33	-32	-	1 571	7 914	7 517	398	-	...
Feb	-1 945	-11 747	1 761	-13 508	9 387	8 013	1 373	-	415	-12	-1	-11	-	...

21. MERCADO PRIMARIO DE VALORES
A) Economía nacional

21.2 Valores distintos de acciones, excepto derivados financieros
Acciones cotizadas y participaciones en fondos de inversión
Detalle por sectores y subsectores. Saldos vivos

Millones de euros

	Valores distintos de acciones, excepto derivados financieros									Acciones cotizadas: capitalización			Participaciones en fondos de inversión	Mercado alternativo bursátil: capitalización
	Valor nominal													
										Total	Instituciones financieras	Sociedades no financieras		
	Total	Instituciones financieras			Administraciones Públicas				Sociedades no financieras					
1	Total	Monetarias	No monetarias	Total	Administración central	CCAA	CCLL	9	10	11	12	13	14	
09	1 611 052	1 078 573	442 673	635 901	517 914	473 897	41 577	2 440	14 565	547 900	180 811	367 089	...	26 364
10	1 688 536	1 079 176	452 832	626 344	595 505	537 697	55 483	2 326	13 855	472 351	127 477	344 873	...	27 421
11	1 780 663	1 092 921	526 380	566 541	673 303	607 717	63 682	1 904	14 438	421 585	132 917	288 668	...	24 260
12	1 836 230	1 082 165	585 800	496 365	736 743	671 442	63 771	1 530	17 322	437 236	139 228	298 008	...	24 356
13	1 731 659	888 637	454 358	434 278	822 937	763 391	58 147	1 398	20 086	569 036	195 444	373 592	189 187	28 341
14	1 668 940	777 508	358 747	418 761	870 288	813 237	55 893	1 158	21 144	606 668	215 747	390 921	231 432	32 560
13 Sep	1 768 739	933 370	479 602	453 768	815 204	752 074	61 631	1 500	20 165	511 424	169 383	342 041	176 449	26 840
Oct	1 743 325	911 896	470 915	440 981	810 787	748 752	60 535	1 500	20 642	559 244	188 396	370 848	182 567	27 775
Nov	1 741 646	903 009	463 577	439 432	817 854	758 026	58 328	1 500	20 783	557 853	189 242	368 611	186 453	28 186
Dic	1 731 659	888 637	454 358	434 278	822 937	763 391	58 147	1 398	20 086	569 036	195 444	373 592	189 187	28 341
14 Ene	1 730 995	879 308	448 785	430 522	831 035	771 607	58 110	1 318	20 652	569 741	201 735	368 006	193 191	28 864
Feb	1 719 252	856 117	433 629	422 488	842 816	778 603	62 894	1 318	20 319	585 233	210 930	374 303	198 787	29 397
Mar	1 706 683	837 799	420 406	417 393	847 220	784 384	61 518	1 318	21 664	602 852	214 483	388 369	203 168	29 586
Abr	1 689 917	827 539	415 910	411 630	840 057	777 568	61 171	1 318	22 320	609 623	218 430	391 193	207 157	29 887
May	1 699 437	821 578	408 629	412 949	854 769	793 402	60 109	1 258	23 089	630 992	227 930	403 061	213 136	30 810
Jun	1 699 831	812 826	401 417	411 409	863 961	802 855	59 848	1 258	23 044	638 961	226 840	412 121	217 655	31 196
Jul	1 685 321	805 731	395 514	410 217	856 753	796 729	58 766	1 258	22 836	630 544	227 367	403 178	221 198	31 535
Ago	1 676 791	793 269	385 960	407 309	860 648	800 788	58 601	1 258	22 874	633 020	229 727	403 294	224 919	31 884
Sep	1 678 138	784 213	380 414	403 799	870 582	812 169	57 155	1 258	23 342	638 700	233 367	405 333	227 897	31 968
Oct	1 649 165	766 238	357 679	408 559	860 920	802 970	56 692	1 258	22 006	604 192	218 832	385 360	229 101	31 605
Nov	1 657 218	771 886	357 054	414 831	863 415	805 887	56 269	1 258	21 917	626 201	227 780	398 421	232 297	32 528
Dic	1 668 940	777 508	358 747	418 761	870 288	813 237	55 893	1 158	21 144	606 668	215 747	390 921	231 432	32 560
15 Ene	1 661 913	768 575	348 429	420 146	870 587	813 457	55 972	1 158	22 751	626 889	204 724	422 165	...	36 175
Feb	1 670 620	767 464	350 265	417 199	879 989	821 488	57 343	1 158	23 166	688 324	229 746	458 578	...	37 221

21. MERCADO PRIMARIO DE VALORES
A) Economía nacional

Valores nominales

	Economía nacional			Instituciones financieras			Administraciones Públicas			Sociedades no financieras		
	Total	A corto plazo	A largo plazo	Total	A corto plazo	A largo plazo	Total	A corto plazo	A largo plazo	Total	A corto plazo	A largo plazo
	1	2	3	4	5	6	7	8	9	10	11	12
09	189 597	17 806	171 791	61 471	-13 431	74 903	128 017	33 270	94 747	108	-2 033	2 141
10	70 538	-26 096	96 634	-5 266	-28 858	23 592	76 551	4 328	72 222	-747	-1 566	819
11	90 397	4 411	85 986	12 248	-2 241	14 489	77 588	6 417	71 171	561	236	325
12	16 648	-3 306	19 954	-49 849	6 815	-56 665	63 363	-9 904	73 267	3 134	-217	3 351
13	-127 309	-37 027	-90 282	-216 596	-39 801	-176 794	85 635	2 067	83 568	3 652	707	2 945
14	-100 180	-17 005	-83 175	-148 264	-5 368	-142 895	47 038	-12 369	59 407	1 045	679	367
14 E-F	-16 609	-5 195	-11 414	-36 699	-1 621	-35 078	19 861	-3 911	23 772	229	332	-103
15 E-F	-12 334	-2 916	-9 418	-23 708	-3 309	-20 398	9 388	497	8 891	1 986	-99	2 085
13 Dic	-19 972	-13 542	-6 430	-24 417	-12 901	-11 516	5 136	-651	5 787	-692	10	-702
14 Ene	-1 506	819	-2 325	-10 092	1 327	-11 420	8 026	-726	8 753	560	216	344
Feb	-15 103	-6 014	-9 089	-26 607	-2 949	-23 658	11 835	-3 184	15 019	-331	116	-447
Mar	-12 572	-3 269	-9 304	-18 330	-843	-17 487	4 411	-2 699	7 110	1 347	268	1 079
Abr	-16 703	-3 045	-13 658	-10 202	1 008	-11 210	-7 157	-4 216	-2 941	656	163	492
May	8 758	314	8 444	-6 659	-639	-6 020	14 652	845	13 807	765	90	675
Jun	363	-3 603	3 966	-8 782	790	-9 573	9 190	-4 483	13 673	-45	88	-133
Jul	-18 136	-1 070	-17 066	-10 673	-128	-10 545	-7 254	-1 068	-6 186	-209	124	-333
Ago	-9 026	783	-9 809	-12 915	642	-13 557	3 853	105	3 748	37	19	17
Sep	-373	2 369	-2 742	-10 672	147	-10 818	9 831	2 278	7 553	468	-59	527
Oct	-28 981	-849	-28 132	-17 986	-619	-17 367	-9 659	-204	-9 455	-1 335	-27	-1 308
Nov	8 194	3 811	4 383	5 758	3 593	2 165	2 520	401	2 118	-83	-184	101
Dic	-15 095	-7 252	-7 843	-21 103	-7 698	-13 406	6 792	583	6 209	-783	-136	-647
15 Ene	-10 388	-173	-10 215	-11 961	-1 504	-10 457	1	1 380	-1 378	1 571	-47	1 618
Feb	-1 945	-2 743	798	-11 747	-1 805	-9 941	9 387	-882	10 269	415	-52	467

Millones de euros

21.3 Valores distintos de acciones, excepto derivados financieros
Detalle por sectores y plazos
Emisiones netas

21. MERCADO PRIMARIO DE VALORES
A) Economía nacional

Valores nominales

	Economía nacional			Instituciones financieras			Administraciones Públicas			Sociedades no financieras		
	Total	A corto plazo	A largo plazo	Total	A corto plazo	A largo plazo	Total	A corto plazo	A largo plazo	Total	A corto plazo	A largo plazo
	1	2	3	4	5	6	7	8	9	10	11	12
09	1 611 052	155 764	1 455 288	1 078 573	65 914	1 012 660	517 914	87 604	430 310	14 565	2 246	12 319
10	1 688 536	130 560	1 557 976	1 079 176	37 895	1 041 281	595 505	91 985	503 520	13 855	681	13 175
11	1 780 663	135 025	1 645 638	1 092 921	35 711	1 057 211	673 303	98 398	574 906	14 438	916	13 522
12	1 836 230	142 740	1 693 490	1 082 165	53 547	1 028 618	736 743	88 494	648 249	17 322	699	16 623
13	1 731 659	120 364	1 611 295	888 637	28 397	860 240	822 937	90 561	732 375	20 086	1 406	18 680
14	1 668 940	107 569	1 561 371	777 508	27 234	750 274	870 288	78 192	792 096	21 144	2 085	19 059
13 Sep	1 768 739	127 798	1 640 941	933 370	34 424	898 946	815 204	92 441	722 764	20 165	934	19 231
Oct	1 743 325	126 316	1 617 009	911 896	31 950	879 946	810 787	93 198	717 589	20 642	1 167	19 475
Nov	1 741 646	123 435	1 618 210	903 009	30 827	872 182	817 854	91 212	726 642	20 783	1 396	19 387
Dic	1 731 659	120 364	1 611 295	888 637	28 397	860 240	822 937	90 561	732 375	20 086	1 406	18 680
14 Ene	1 730 995	121 206	1 609 789	879 308	29 747	849 561	831 035	89 835	741 200	20 652	1 622	19 030
Feb	1 719 252	119 248	1 600 004	856 117	30 854	825 263	842 816	86 651	756 166	20 319	1 738	18 580
Mar	1 706 683	115 981	1 590 702	837 799	30 012	807 787	847 220	83 951	763 269	21 664	2 007	19 657
Abr	1 689 917	112 930	1 576 986	827 539	31 015	796 524	840 057	79 735	760 322	22 320	2 170	20 150
May	1 699 437	113 263	1 586 174	821 578	30 396	791 182	854 769	80 580	774 189	23 089	2 260	20 829
Jun	1 699 831	109 660	1 590 172	812 826	31 186	781 640	863 961	76 097	787 864	23 044	2 348	20 696
Jul	1 685 321	108 614	1 576 707	805 731	31 081	774 650	856 753	75 029	781 725	22 836	2 472	20 364
Ago	1 676 791	109 411	1 567 380	793 269	31 735	761 534	860 648	75 134	785 514	22 874	2 491	20 382
Sep	1 678 138	111 829	1 566 308	784 213	31 929	752 284	870 582	77 412	793 170	23 342	2 432	20 910
Oct	1 649 165	110 984	1 538 181	766 238	31 314	734 924	860 920	77 208	783 712	22 006	2 405	19 602
Nov	1 657 218	114 797	1 542 421	771 886	34 909	736 977	863 415	77 609	785 806	21 917	2 221	19 696
Dic	1 668 940	107 569	1 561 371	777 508	27 234	750 274	870 288	78 192	792 096	21 144	2 085	19 059
15 Ene	1 661 913	107 469	1 554 445	768 575	25 797	742 778	870 587	79 572	791 016	22 751	2 038	20 713
Feb	1 670 620	108 820	1 561 800	767 464	28 086	739 378	879 989	78 689	801 300	23 166	1 986	21 181

Millones de euros

21.4 Valores distintos de acciones, excepto derivados financieros
Detalle por sectores y plazos
Saldos vivos

21. MERCADO PRIMARIO DE VALORES
A) Economía nacional

21.5 Valores distintos de acciones, excepto derivados financieros
Emisiones a largo plazo. Detalle por sectores
Tipo de cupón. Saldos vivos

Valores nominales, excepto emisiones cupón cero, valoradas por el efectivo captado

Millones de euros

	del cual											
	Total				Instituciones financieras				Administraciones Públicas			
	Total	Cupón fijo	Cupón indiciado	Cupón cero	Total	Cupón fijo	Cupón indiciado	Cupón cero	Total	Cupón fijo	Cupón indiciado	Cupón cero
1	2	3	4	5	6	7	8	9	10	11	12	
09	1 455 288	872 268	573 539	9 482	1 012 660	444 698	559 923	8 038	430 310	418 202	12 108	-
10	1 557 976	1 006 047	543 097	8 832	1 041 281	505 731	526 758	8 791	503 520	489 338	14 176	7
11	1 645 638	1 128 955	503 488	13 194	1 057 211	556 979	487 281	12 950	574 906	560 517	14 179	210
12	1 693 490	1 217 101	447 628	28 761	1 028 618	564 547	435 399	28 672	648 249	638 404	9 814	32
13	1 611 295	1 206 787	385 247	19 261	860 240	481 400	359 639	19 200	732 375	708 421	23 951	4
14	1 561 371	1 166 247	387 720	7 404	750 274	388 960	353 929	7 386	792 096	759 655	32 438	4
13 Sep	1 640 941	1 221 823	398 685	20 433	898 946	505 788	372 786	20 372	722 764	699 267	23 494	4
Oct	1 617 009	1 207 653	388 909	20 447	879 946	496 580	362 980	20 386	717 589	694 061	23 524	4
Nov	1 618 210	1 208 303	390 064	19 843	872 182	488 803	363 596	19 782	726 642	702 576	24 062	4
Dic	1 611 295	1 206 787	385 247	19 261	860 240	481 400	359 639	19 200	732 375	708 421	23 951	4
14 Ene	1 609 789	1 212 168	380 058	17 563	849 561	477 528	354 530	17 503	741 200	717 325	23 871	4
Feb	1 600 004	1 202 872	381 771	15 361	825 263	453 719	356 243	15 301	756 166	732 291	23 871	4
Mar	1 590 702	1 206 683	371 875	12 145	807 787	448 354	347 347	12 086	763 269	740 394	22 871	4
Abr	1 576 986	1 198 823	366 578	11 586	796 524	442 927	342 070	11 527	760 322	737 467	22 851	4
May	1 586 174	1 204 640	370 741	10 793	791 182	439 387	341 051	10 745	774 189	746 152	28 034	4
Jun	1 590 172	1 211 219	368 824	10 129	781 640	432 396	339 164	10 080	787 864	759 857	28 004	4
Jul	1 576 707	1 193 863	373 360	9 484	774 650	421 925	343 260	9 465	781 725	752 843	28 878	4
Ago	1 567 380	1 186 458	371 779	9 143	761 534	410 730	341 679	9 125	785 514	756 633	28 878	4
Sep	1 566 308	1 190 209	369 499	6 600	752 284	406 203	339 499	6 582	793 170	764 388	28 778	4
Oct	1 538 181	1 162 901	368 953	6 327	734 924	394 704	333 912	6 308	783 712	749 931	33 778	4
Nov	1 542 421	1 161 197	375 488	5 736	736 977	389 663	341 596	5 718	785 806	753 213	32 589	4
Dic	1 561 371	1 166 247	387 720	7 404	750 274	388 960	353 929	7 386	792 096	759 655	32 438	4
15 Ene	1 554 445	1 160 863	386 624	6 958	742 778	383 050	352 789	6 939	791 016	758 574	32 438	4
Feb	1 561 800	1 170 891	384 084	6 825	739 378	383 367	349 205	6 806	801 300	767 881	33 415	4

21. MERCADO PRIMARIO DE VALORES
B) Instituciones financieras

21.6 Valores distintos de acciones, excepto derivados financieros
Detalle por subsectores y plazos
Emisiones netas

Valores nominales

Millones de euros

	Instituciones financieras monetarias								Otros intermediarios financieros, excepto empresas de seguros y fondos de pensiones					Empresas de seguros y fondos de pensiones
	Total	A corto plazo				A largo plazo			Total	del cual				
		Total	En euros	En monedas distintas del euro	Total	En euros	En monedas distintas del euro	A corto plazo		A largo plazo	Fondos de titulización	Particip. preferentes y valores Ley 19/2003		
													12	
1	2	3	4	5	6	7	8	9	10	11	12	13	14	
09	61 471	39 562	-18 849	-19 755	906	58 411	58 034	377	21 925	5 418	16 507	15 633	678	-15
10	-5 266	6 895	-21 593	-19 234	-2 359	28 488	30 838	-2 350	-12 161	-7 265	-4 895	-6 282	1 468	-
11	12 248	72 974	6 475	8 100	-1 625	66 499	73 522	-7 023	-60 726	-8 717	-52 010	-44 872	-6 198	-
12	-49 849	59 491	7 416	8 176	-759	52 074	59 003	-6 929	-109 190	-601	-108 589	-99 038	-12 656	-150
13	-216 596	-130 710	-27 300	-27 786	486	-103 410	-98 619	-4 791	-85 886	-12 502	-73 384	-55 846	-16 045	-
14	-148 264	-96 473	6 672	7 072	-400	-103 145	-104 430	1 286	-51 645	-12 041	-39 604	-17 184	-7 645	-146
14 E-F	-36 699	-20 752	1 646	1 114	532	-22 399	-22 354	-45	-15 947	-3 268	-12 679	-7 252	-4 003	-
15 E-F	-23 708	-9 333	-1 299	-1 489	191	-8 034	-8 354	320	-14 375	-2 011	-12 364	-7 000	-1 722	-
13 Dic	-24 417	-9 113	-1 233	-1 439	206	-7 880	-8 967	1 088	-15 304	-11 668	-3 636	-2 612	151	-
14 Ene	-10 092	-5 714	883	492	391	-6 597	-6 672	75	-4 378	445	-4 823	-4 702	-121	-
Feb	-26 607	-15 038	764	623	141	-15 802	-15 682	-120	-11 569	-3 712	-7 856	-2 550	-3 881	-
Mar	-18 330	-13 217	-617	-581	-36	-12 600	-12 601	1	-5 113	-226	-4 887	-5 012	2 063	-
Abr	-10 202	-4 483	679	1 098	-419	-5 162	-5 171	9	-5 719	329	-6 048	-5 902	1 252	-
May	-6 659	-7 429	-671	-668	-3	-6 758	-8 117	1 359	771	32	738	353	415	-
Jun	-8 782	-7 196	762	861	-99	-7 958	-7 959	1	-1 586	28	-1 614	-1 983	368	-
Jul	-10 673	-6 048	242	466	-224	-6 289	-6 281	-8	-4 625	-370	-4 255	4 037	-5 305	-
Ago	-12 915	-9 681	335	350	-15	-10 016	-10 018	2	-3 234	307	-3 541	-1 970	-1 571	-
Sep	-10 672	-5 869	332	324	8	-6 201	-6 200	-1	-4 803	-185	-4 617	-2 895	-1 778	-
Oct	-17 986	-22 714	-531	-302	-229	-22 183	-22 199	16	4 727	-88	4 815	-2 774	-427	-
Nov	5 758	-568	2 603	2 539	64	-3 171	-3 405	234	6 326	990	5 336	5 128	371	-
Dic	-21 103	1 484	1 892	1 871	21	-408	-124	-284	-22 441	-9 590	-12 852	1 086	970	-146
15 Ene	-11 961	-11 093	-1 995	-2 171	176	-9 098	-9 107	9	-867	491	-1 358	-2 631	-1 689	-
Feb	-11 747	1 761	696	682	15	1 065	753	311	-13 508	-2 502	-11 006	-4 369	-33	-

Nota: Las emisiones en euros incluyen históricamente todas las emisiones denominadas en euros o cualquiera de sus denominaciones nacionales.

Las emisiones en dracmas griegas se incorporan a la categoría de 'emisiones en euros' a partir de enero de 2001.

21. MERCADO PRIMARIO DE VALORES
B) Instituciones financieras

21.7 Valores distintos de acciones, excepto derivados financieros
Detalle por subsectores y plazos
Saldos vivos

Valores nominales												Millones de euros			
Total	Instituciones financieras monetarias							Otros intermediarios financieros, excepto empresas de seguros y fondos de pensiones					Empresas de seguros y fondos de pensiones		
	Total	A corto plazo			A largo plazo			Total	A corto plazo	A largo plazo	del cual				
		Total	En euros	En monedas distintas del euro	Total	En euros	En monedas distintas del euro				Fondos de titulización	Particip. preferentes y valores Ley 19/2003			
														1	2
09	1 078 573	442 673	44 576	40 250	4 326	398 096	371 157	26 939	635 605	21 337	614 268	457 736	150 575	296	
10	1 079 176	452 832	23 492	21 016	2 476	429 340	401 995	27 345	626 048	14 403	611 645	451 458	154 312	296	
11	1 092 921	526 380	30 055	29 117	938	496 326	475 516	20 810	566 245	5 656	560 589	406 587	149 066	296	
12	1 082 165	585 800	37 513	37 292	221	548 287	534 520	13 767	496 219	16 034	480 186	307 548	136 049	146	
13	888 637	454 358	10 204	9 506	698	444 154	435 901	8 253	434 133	18 193	415 940	251 700	118 545	146	
14	777 508	358 747	16 929	16 578	351	341 818	331 470	10 348	418 761	10 305	408 456	234 516	114 443	-	
13 Sep	933 370	479 602	13 448	13 243	205	466 154	456 488	9 665	453 622	20 976	432 646	264 994	120 683	146	
Oct	911 896	470 915	12 399	11 990	409	458 516	451 297	7 220	440 835	19 551	421 283	255 796	118 518	146	
Nov	903 009	463 577	11 443	10 945	497	452 134	444 868	7 266	439 286	19 384	419 902	254 313	118 720	146	
Dic	888 637	454 358	10 204	9 506	698	444 154	435 901	8 253	434 133	18 193	415 940	251 700	118 545	146	
14 Ene	879 308	448 785	11 100	9 998	1 102	437 685	429 229	8 457	430 376	18 647	411 729	246 998	119 036	146	
Feb	856 117	433 629	11 841	10 620	1 220	421 789	413 547	8 242	422 342	19 013	403 328	244 448	114 610	146	
Mar	837 799	420 406	11 225	10 039	1 186	409 181	400 945	8 236	417 247	18 787	398 459	239 436	116 691	146	
Abr	827 539	415 910	11 900	11 137	763	404 009	395 775	8 235	411 484	19 115	392 368	233 534	117 900	146	
May	821 578	408 629	11 242	10 469	773	397 387	387 657	9 730	412 803	19 154	393 649	233 887	118 857	146	
Jun	812 826	401 417	12 003	11 331	673	389 414	379 698	9 715	411 263	19 183	392 081	231 905	119 272	146	
Jul	805 731	395 514	12 259	11 797	462	383 255	373 417	9 838	410 071	18 822	391 249	235 941	114 528	146	
Ago	793 269	385 960	12 600	12 147	453	373 360	363 399	9 961	407 163	19 135	388 028	233 972	113 276	146	
Sep	784 213	380 414	12 953	12 471	482	367 461	357 199	10 263	403 653	18 976	384 677	231 076	112 762	146	
Oct	766 238	357 679	12 424	12 169	256	345 255	335 000	10 255	408 413	18 890	389 523	228 303	112 366	146	
Nov	771 886	357 054	15 028	14 707	320	342 027	331 595	10 432	414 685	19 881	394 804	233 431	112 682	146	
Dic	777 508	358 747	16 929	16 578	351	341 818	331 470	10 348	418 761	10 305	408 456	234 516	114 443	-	
15 Ene	768 575	348 429	14 958	14 407	551	333 470	322 363	11 107	420 146	10 839	409 307	231 885	114 959	-	
Feb	767 464	350 265	15 659	15 089	570	334 607	323 116	11 490	417 199	12 427	404 771	227 516	115 291	-	

Nota: Las emisiones en euros incluyen históricamente todas las emisiones denominadas en euros o cualquiera de sus denominaciones nacionales.
Las emisiones en dracmas griegas se incorporan a la categoría de 'emisiones en euros' a partir de enero de 2001.

21. MERCADO PRIMARIO DE VALORES
B) Instituciones financieras

21.8 Valores distintos de acciones emitidos en euros, excepto derivados financieros. Instituciones financieras monetarias. Detalle por instrumentos. Emisiones netas, emisiones brutas y amortizaciones

Valores nominales												Millones de euros			
A corto plazo						A largo plazo									
Total			Valores hipotecarios			Obligaciones subordinadas			Otros valores						
Emisiones netas	Emisiones brutas	Amortizaciones	Emisiones netas	Emisiones brutas	Amortizaciones	Emisiones netas	Emisiones brutas	Amortizaciones	Emisiones netas	Emisiones brutas	Amortizaciones	Emisiones netas	Emisiones brutas	Amortizaciones	
1	2	3	4	5	6	7	8	9	10	11	12	13	14	15	
09	-19 755	197 675	217 430	58 034	109 094	51 060	17 171	29 881	12 710	10 534	13 410	2 877	30 329	65 803	35 474
10	-19 234	118 573	137 807	30 838	89 535	58 697	13 263	35 824	22 561	9 862	14 202	4 339	7 713	39 509	31 797
11	8 100	109 249	101 149	73 522	143 974	70 452	42 512	66 741	24 229	-452	7 234	7 687	31 462	69 998	38 537
12	8 176	111 651	103 475	59 003	205 697	146 694	54 118	103 370	49 252	-12 467	7 778	20 244	17 352	94 549	77 198
13	-27 786	34 108	61 894	-98 619	56 577	155 197	-47 875	23 100	70 975	-13 832	2 495	16 327	-36 912	30 982	67 895
14	7 072	34 682	27 610	-104 430	47 903	152 333	-39 254	24 338	63 592	-4 897	5 500	10 397	-60 280	18 065	78 345
14 E-F	1 114	5 392	4 277	-22 354	8 293	30 647	-12 175	2 250	14 425	696	1 500	804	-10 875	4 543	15 418
15 E-F	-1 489	7 187	8 677	-8 354	14 192	22 546	-6 122	4 300	10 422	2 075	2 250	175	-4 307	7 642	11 949
14 Ene	492	2 444	1 952	-6 672	4 410	11 082	-3 000	700	3 700	-802	-	802	-2 870	3 710	6 581
Feb	623	2 948	2 325	-15 682	3 883	19 565	-9 175	1 550	10 725	1 497	1 500	3	-8 004	833	8 837
Mar	-581	1 813	2 394	-12 601	5 115	17 716	-1 025	1 500	2 525	1 280	1 500	220	-12 856	2 115	14 971
Abr	1 098	3 250	2 152	-5 171	2 410	7 581	-1 700	1 000	2 700	-970	-	970	-2 501	1 410	3 911
May	-668	2 021	2 689	-8 117	11 337	19 454	-3 800	8 700	12 500	-1 643	1 000	2 643	-2 675	1 637	4 312
Jun	861	2 249	1 388	-7 959	4 440	12 399	-7 225	2 200	9 425	-8	-	8	-726	2 240	2 967
Jul	466	2 650	2 184	-6 281	2 894	9 175	-1 093	2 300	3 393	-95	-	95	-5 093	594	5 687
Ago	350	2 794	2 444	-10 018	436	10 455	-	-	-	-	-	-	-10 018	436	10 455
Sep	324	2 636	2 312	-6 200	3 006	9 207	-3 605	1 000	4 605	1 217	1 500	283	-3 812	506	4 319
Oct	-302	3 118	3 420	-22 199	413	22 612	-7 656	38	7 694	-5 276	-	5 276	-9 267	375	9 642
Nov	2 539	4 542	2 003	-3 405	6 029	9 435	-75	5 250	5 325	-26	-	26	-3 305	779	4 084
Dic	1 871	4 218	2 347	-124	3 529	3 653	-900	100	1 000	-72	-	72	848	3 429	2 581
15 Ene	-2 171	3 140	5 311	-9 107	3 824	12 931	-1 550	3 300	4 850	-157	-	157	-7 400	524	7 924
Feb	682	4 048	3 366	753	10 368	9 614	-4 572	1 000	5 572	2 232	2 250	18	3 093	7 118	4 025

Nota: Las emisiones en euros incluyen históricamente todas las emisiones denominadas en euros o cualquiera de sus denominaciones nacionales.
Las emisiones en dracmas griegas se incorporan a la categoría de 'emisiones en euros' a partir de enero de 2001.

21. MERCADO PRIMARIO DE VALORES
B) Instituciones financieras

21.9 Valores distintos de acciones emitidos en euros, excepto derivados financieros. Instituciones financieras monetarias
Detalle por instrumentos. Saldos vivos

	Valores nominales			A largo plazo						Millones de euros
	Total	A corto plazo	Total	Valores hipotecarios	Obligaciones subordinadas	Otros valores	del cual			
							Cédulas territoriales	ICO (a)		
1	2	3	4	5	6	7	8			
09	411 408	40 250	371 157	185 550	37 665	147 943	16 216	17 388		
10	423 011	21 016	401 995	198 813	47 527	155 655	18 536	28 584		
11	504 633	29 117	475 516	241 325	47 075	187 117	34 553	47 317		
12	571 812	37 292	534 520	295 443	34 608	204 469	33 314	59 255		
13	445 407	9 506	435 901	247 568	20 776	167 557	29 794	56 048		
14	348 049	16 578	331 470	208 314	15 879	107 277	24 671	46 287		
13 Sep	469 731	13 243	456 488	262 278	20 733	173 478	29 532	58 748		
Oct	463 287	11 990	451 297	258 678	20 830	171 789	27 294	58 748		
Nov	455 813	10 945	444 868	258 518	20 899	165 451	27 294	56 048		
Dic	445 407	9 506	435 901	247 568	20 776	167 557	29 794	56 048		
14 Ene	439 227	9 998	429 229	244 568	19 975	164 686	29 794	54 317		
Feb	424 167	10 620	413 547	235 393	21 472	156 682	28 269	54 798		
Mar	410 985	10 039	400 945	234 368	22 751	143 826	28 269	49 898		
Abr	406 912	11 137	395 775	232 668	21 782	141 325	28 269	49 788		
May	398 126	10 469	387 657	228 868	20 139	138 650	26 625	49 388		
Jun	391 029	11 331	379 698	221 643	20 131	137 924	25 625	49 726		
Jul	385 213	11 797	373 417	220 550	20 036	132 831	25 760	46 816		
Ago	375 545	12 147	363 399	220 550	20 036	122 813	25 760	46 816		
Sep	369 669	12 471	357 199	216 945	21 253	119 000	25 268	46 816		
Oct	347 169	12 169	335 000	209 289	15 977	109 734	25 268	45 102		
Nov	346 302	14 707	331 595	209 214	15 951	106 429	25 268	45 102		
Dic	348 049	16 578	331 470	208 314	15 879	107 277	24 671	46 287		
15 Ene	336 770	14 407	322 363	206 764	15 722	99 877	24 671	46 607		
Feb	338 205	15 089	323 116	202 192	17 955	102 969	28 171	44 712		

Nota: Las emisiones en euros incluyen históricamente todas las emisiones denominadas en euros o cualquiera de sus denominaciones nacionales.

Las emisiones en dracmas griegas se incorporan a la categoría de 'emisiones en euros' a partir de enero de 2001.

(a) Incluye las entidades oficiales de crédito, hasta su asimilación en junio de 1994 a bancos, por Ley 3/94, de 14 de abril. Desde esa fecha se incluyen en bancos.

21. MERCADO PRIMARIO DE VALORES
B) Instituciones financieras

21.10 Acciones y participaciones en fondos de inversión
Detalle por sectores
Emisiones netas, ofertas públicas de venta y saldos vivos

Millones de euros

	Emisiones netas								Ofertas públicas de venta		Saldos vivos (a precio de mercado)			
	Acciones				Participaciones en fondos de inversión						Acciones cotizadas		Participaciones en fondos de inversión	
	Total		del cual		Total		del cual		Total		del cual		Total	
	OIFM		OIFM		OIFM		OIFM		OIFM		OIFM		OIFM	
1	2	3	4	5	6	7	8	9	10	11	12	13	14	
09	3 364	3 000	2 648	2 328	716	672	-	-	180 811	168 497
10	7 396	7 306	5 784	5 605	1 612	1 701	-	-	127 477	118 176
11	27 090	26 885	10 526	10 335	16 564	16 550	-	-	132 917	122 130
12	29 350	29 359	19 802	19 802	9 548	9 557	-	-	139 228	128 813
13	24 588	24 625	24 458	24 455	130	170	-	-	195 444	180 315	189 187	8 421
14	8 281	8 370	8 374	8 368	-93	2	-	-	215 747	201 390	231 432	7 299
13 Sep	627	628	628	628	-1	-	-	-	169 383	156 480	176 449	8 381
Oct	1 038	1 006	1 006	1 006	33	-	-	-	188 396	173 859	182 567	8 383
Nov	14	50	50	50	-36	-	-	-	189 242	174 820	186 453	8 227
Dic	556	561	561	561	-5	-	-	-	195 444	180 315	189 187	8 421
14 Ene	974	974	974	974	-	-	-	-	201 735	186 344	193 191	8 500
Feb	-5	2	2	2	-7	-	-	-	210 930	195 554	198 787	8 413
Mar	3	1	1	1	2	-	-	-	214 483	198 927	203 168	8 281
Abr	1 177	1 179	1 179	1 179	-3	-	-	-	218 430	202 931	207 157	7 801
May	373	373	371	371	2	2	-	-	227 930	212 423	213 136	7 659
Jun	506	489	489	489	17	-	-	-	226 840	211 702	217 655	7 473
Jul	760	760	760	760	-	-	-	-	227 367	212 374	221 198	7 447
Ago	-5	4	4	4	-9	-	-	-	229 727	215 099	224 919	7 683
Sep	-	-	-	-	-1	-	-	-	233 367	219 307	227 897	7 602
Oct	-2	-	6	-	-8	-	-	-	218 832	204 886	229 101	7 408
Nov	4 582	4 586	4 586	4 586	-4	-	-	-	227 780	212 768	232 297	7 506
Dic	-81	2	2	2	-83	-	-	-	215 747	201 390	231 432	7 299
15 Ene	7 517	7 517	7 517	7 517	-	-	-	-	204 724	189 301
Feb	-1	2	2	2	-3	-	-	-	229 746	213 394

21. MERCADO PRIMARIO DE VALORES
C) Administraciones Públicas

21.11 Valores distintos de acciones, exceptos derivados financieros
Administración central
Detalle por instrumentos. Emisiones netas

Valores nominales

Millones de euros

	A corto plazo					A largo plazo								
	Total	Letras y pagarés del Tesoro	Papel comercial	Valores asumidos	Total	En euros					En monedas distintas del euro			
						Total	Bonos (a)	Obligaciones y notas (b)	Euro-notas	Valores asumidos	Total	Bonos y obligaciones	Euro-notas	
														1
09	119 397	33 439	33 439	-	-	85 958	84 487	38 926	45 620	-	-60	1 472	-	1 472
10	63 228	4 244	4 244	-	-	58 984	59 652	25 858	33 831	-	-36	-668	-67	-601
11	69 927	851	851	-	-	69 076	70 478	41 653	28 825	-	-	-1 402	-	-1 402
12	63 819	-5 995	-5 995	-	-	69 814	72 520	45 564	26 955	-	-	-2 706	-	-2 706
13	91 262	4 561	4 561	-	-	86 701	86 722	61 973	24 749	-	-	-21	-	-21
14	49 627	-11 248	-11 248	-	-	60 875	60 634	-2 416	63 051	-	-	240	-	240
14 E-F	15 200	-3 943	-3 943	-	-	19 143	19 143	285	18 859	-	-	-	-	-
15 E-F	8 046	510	510	-	-	7 537	7 537	9 517	1 981	-	-	-	-	-
13 Dic	5 401	-665	-665	-	-	6 066	6 066	5 010	1 056	-	-	-	-	-
14 Ene	8 163	-740	-740	-	-	8 903	8 903	-6 864	15 768	-	-	-	-	-
Feb	7 038	-3 203	-3 203	-	-	10 240	10 240	7 149	3 091	-	-	-	-	-
Mar	5 784	-2 710	-2 710	-	-	8 493	8 493	3 923	4 571	-	-	-	-	-
Abr	-6 812	-4 227	-4 227	-	-	-2 585	-2 585	-9 207	6 621	-	-	-	-	-
May	15 794	846	846	-	-	14 949	14 949	3 180	11 768	-	-	-	-	-
Jun	9 455	-4 501	-4 501	-	-	13 956	13 956	3 366	10 589	-	-	-	-	-
Jul	-6 161	-78	-78	-	-	-6 083	-6 083	5 696	-11 779	-	-	-	-	-
Ago	4 037	289	289	-	-	3 748	3 748	1 396	2 352	-	-	-	-	-
Sep	11 305	2 278	2 278	-	-	9 026	9 026	4 370	4 657	-	-	-	-	-
Oct	-9 198	-180	-180	-	-	-9 018	-9 018	-15 559	6 540	-	-	-	-	-
Nov	2 938	395	395	-	-	2 543	2 302	-1 908	4 210	-	-	240	-	240
Dic	7 286	582	582	-	-	6 704	6 704	2 042	4 662	-	-	-	-	-
15 Ene	33	1 395	1 395	-	-	-1 362	-1 362	6 794	-8 156	-	-	-	-	-
Feb	8 013	-885	-885	-	-	8 899	8 899	2 724	6 175	-	-	-	-	-

Nota: Las emisiones en euros incluyen históricamente todas las emisiones denominadas en euros o cualquiera de sus denominaciones nacionales.

(a) Incluye deuda desgravable emitida desde 1977 y amortizada en 1991.

(b) Incluye deuda emitida antes de 1977 y deuda perpetua amortizadas o canjeadas en 1998.

21. MERCADO PRIMARIO DE VALORES
C) Administraciones Públicas

21.12 Valores distintos de acciones, excepto derivados financieros
Administración central
Detalle por instrumentos. Saldos vivos

Valores nominales

Millones de euros

	A corto plazo					A largo plazo								
	Total	Letras y pagarés del Tesoro	Papel comercial	Valores asumidos	Total	En euros					En monedas distintas del euro			
						Total	Bonos (a)	Obligaciones y notas (b)	Euro-notas	Valores asumidos	Total	Bonos y obligaciones	Euro-notas	
														1
09	473 897	85 513	85 513	-	-	388 384	381 890	101 102	280 596	-	192	6 493	68	6 426
10	537 697	89 756	89 756	-	-	447 940	441 543	126 960	314 427	-	156	6 398	-	6 398
11	607 717	90 608	90 608	-	-	517 109	512 020	168 613	343 252	-	156	5 089	-	5 089
12	671 442	84 613	84 613	-	-	586 829	584 540	214 177	370 207	-	156	2 289	-	2 289
13	763 391	89 174	89 174	-	-	674 217	672 112	277 000	394 956	-	156	2 105	-	2 105
14	813 237	77 926	77 926	-	-	735 311	732 747	274 584	458 007	-	156	2 564	-	2 564
13 Sep	752 074	90 987	90 987	-	-	661 086	658 911	272 244	386 511	-	156	2 175	-	2 175
Oct	748 752	91 742	91 742	-	-	657 010	654 860	262 758	391 946	-	156	2 149	-	2 149
Nov	758 026	89 839	89 839	-	-	668 187	666 047	271 990	393 900	-	156	2 141	-	2 141
Dic	763 391	89 174	89 174	-	-	674 217	672 112	277 000	394 956	-	156	2 105	-	2 105
14 Ene	771 607	88 434	88 434	-	-	683 173	681 015	270 136	410 723	-	156	2 158	-	2 158
Feb	778 603	85 231	85 231	-	-	693 372	691 256	277 285	413 815	-	156	2 117	-	2 117
Mar	784 384	82 521	82 521	-	-	701 862	699 749	281 207	418 385	-	156	2 113	-	2 113
Abr	777 568	78 295	78 295	-	-	699 273	697 164	272 000	425 007	-	156	2 109	-	2 109
May	793 402	79 141	79 141	-	-	714 262	712 112	275 181	436 775	-	156	2 149	-	2 149
Jun	802 855	74 640	74 640	-	-	728 215	726 068	278 547	447 364	-	156	2 147	-	2 147
Jul	796 729	74 561	74 561	-	-	722 168	719 985	284 243	435 586	-	156	2 183	-	2 183
Ago	800 788	74 850	74 850	-	-	725 938	723 733	285 639	437 937	-	156	2 206	-	2 206
Sep	812 169	77 129	77 129	-	-	735 040	732 759	290 009	442 594	-	156	2 281	-	2 281
Oct	802 970	76 949	76 949	-	-	726 021	723 741	274 450	449 134	-	156	2 280	-	2 280
Nov	805 887	77 344	77 344	-	-	728 543	726 043	272 542	453 345	-	156	2 500	-	2 500
Dic	813 237	77 926	77 926	-	-	735 311	732 747	274 584	458 007	-	156	2 564	-	2 564
15 Ene	813 457	79 321	79 321	-	-	734 136	731 384	281 377	449 851	-	156	2 752	-	2 752
Feb	821 488	78 436	78 436	-	-	743 052	740 283	284 101	456 026	-	156	2 769	-	2 769

Nota: Las emisiones en euros incluyen históricamente todas las emisiones denominadas en euros o cualquiera de sus denominaciones nacionales.

Véase nota del cuadro 12.9 en que se explica cómo se relacionan los datos de la deuda en valores distintos de acciones de la Administración Central elaborada según la metodología del Protocolo de Déficit Excesivo y los datos de este cuadro.

(a) Incluye deuda desgravable emitida desde 1977 y amortizada en 1991.

(b) Incluye deuda emitida antes de 1977 y deuda perpetua amortizadas o canjeadas en 1998.

21. MERCADO PRIMARIO DE VALORES
C) Administraciones Públicas

Valores nominales

	Total saldo vivo	Vencimientos											Plazo indefinido: perpetua
		Hasta el plazo de 1 año			Entre 1 y 2 años			Entre 2 y 3 años	Entre 3 y 4 años	Entre 4 y 5 años	Entre 5 y 10 años	A más de 10 años	
		Total	Letras, pagarés del Tesoro, papel cial y val.asumidos	A medio y largo plazo y euronotas	Total	Letras y pagarés del Tesoro y papel comercial	A medio y largo plazo y euronotas						
1	2	3	4	5	6	7	8	9	10	11	12	13	
03	303 802	63 436	32 520	30 915	35 370	6 246	29 124	31 287	17 847	22 473	93 224	40 165	-
04	310 083	58 565	30 015	28 550	39 444	7 097	32 347	26 706	21 307	29 927	86 636	47 498	-
05	314 504	57 756	26 907	30 850	39 104	6 387	32 717	21 157	32 159	23 312	88 457	52 559	-
06	309 205	56 062	25 077	30 985	36 587	6 224	30 363	32 536	28 524	24 962	74 356	56 178	-
07	304 103	64 357	32 444	31 912	32 416	-	32 416	29 899	24 962	23 596	86 948	41 925	-
08	354 739	84 549	52 074	32 475	35 713	-	35 713	41 941	25 386	28 246	87 650	51 253	-
09	473 897	121 206	85 513	35 693	46 517	-	46 517	49 455	39 198	41 075	101 941	74 505	-
10	537 697	129 101	82 475	46 626	57 547	7 281	50 265	59 965	41 205	34 948	117 786	97 146	-
11 /	573 002	129 160	80 582	48 578	70 281	8 087	62 194	62 131	50 406	35 504	113 235	112 286	-
II	584 040	130 012	84 463	45 549	72 866	6 928	65 938	56 187	68 074	28 652	121 294	106 955	-
III	585 553	126 336	82 431	43 905	73 284	7 362	65 922	59 088	55 828	31 898	131 161	107 957	-
IV	607 717	134 601	84 711	49 890	72 020	5 897	66 123	67 582	39 508	43 583	137 870	112 553	-
12 /	638 735	135 601	73 616	61 985	80 756	9 232	71 523	70 451	53 246	50 893	138 506	109 281	-
II	631 481	131 887	65 809	66 078	76 335	6 634	69 700	81 146	53 926	36 600	142 281	109 306	-
III	646 821	141 712	73 658	68 054	75 610	5 706	69 904	86 138	46 947	56 718	130 387	109 309	-
IV	671 442	144 086	77 993	66 093	83 604	6 620	76 983	80 863	65 798	46 863	139 555	110 674	-
13 /	706 941	152 690	80 752	71 938	86 665	6 941	79 725	91 138	67 612	41 420	154 002	113 412	-
II	743 528	159 874	89 000	70 874	103 681	-	103 681	84 783	63 256	46 874	159 344	125 716	-
III	752 074	160 891	90 987	69 904	107 466	-	107 466	84 921	69 183	47 507	147 855	134 251	-
IV	763 391	168 611	89 174	79 437	99 534	-	99 534	92 009	55 943	64 035	158 436	124 824	-
14 /	784 384	164 700	82 521	82 178	97 696	-	97 696	94 049	66 112	44 143	186 220	131 464	-
II	802 855	176 177	74 640	101 538	83 607	-	83 607	93 154	50 057	65 925	199 266	134 668	-
III	812 169	181 847	77 129	104 719	85 969	-	85 969	94 095	54 133	64 457	186 682	144 986	-
IV	813 237	173 846	77 926	95 920	92 331	-	92 331	81 747	65 031	71 450	201 946	126 887	-

Millones de euros

21. MERCADO PRIMARIO DE VALORES
C) Administraciones Públicas

21.14 Valores distintos de acciones, excepto derivados financieros
Administración central
Vida media

Años

	Total	A corto plazo				Total	A largo plazo					
		Total	Letras y pagarés del Tesoro	Papel comercial	Valores asumidos		En euros			En monedas distintas del euro		
							Emitidos por la Adción. Central		Valores asumidos	Emitidos por la Adción. Central		
							Bonos y obligaciones	Euronotas		Bonos y obligaciones	Euronotas	
1	2	3	4	5	6	7	8	9	10	11		
03	6,00	0,61	0,61	-	-	6,79	6,92	-	3,33	-	1,99	7,26
04	6,16	0,69	0,69	-	0,50	6,90	6,98	-	6,12	-	1,58	7,81
05	6,61	0,69	0,69	-	-	7,31	7,38	-	5,59	-	1,69	6,10
06	6,69	0,71	0,71	-	-	7,36	7,41	-	6,27	-	1,65	5,32
07	6,82	0,50	0,50	-	-	7,58	7,64	-	5,58	-	0,65	4,59
08	6,58	0,53	0,53	-	-	7,62	7,69	-	10,19	-	1,50	3,59
09	6,44	0,42	0,42	-	-	7,77	7,85	-	12,23	-	0,50	3,11
10	6,62	0,53	0,53	-	-	7,84	7,91	-	13,93	-	-	2,94
11 /	6,58	0,55	0,55	-	-	7,69	7,75	-	13,68	-	-	2,70
II	6,57	0,55	0,55	-	-	7,69	7,75	-	13,43	-	-	2,48
III	6,55	0,52	0,52	-	-	7,64	7,69	-	13,18	-	-	2,98
IV	6,42	0,48	0,48	-	-	7,46	7,51	-	12,93	-	-	2,71
12 /	6,26	0,52	0,52	-	-	7,12	7,15	-	12,68	-	-	2,89
II	6,21	0,52	0,52	-	-	6,95	6,98	-	12,43	-	-	2,65
III	6,01	0,51	0,51	-	-	6,78	6,79	-	12,18	-	-	4,46
IV	5,88	0,51	0,51	-	-	6,66	6,67	-	11,92	-	-	4,09
13 /	5,84	0,52	0,52	-	-	6,59	6,60	-	11,68	-	-	4,17
II	5,71	0,49	0,49	-	-	6,43	6,42	-	11,43	-	-	6,61
III	5,66	0,44	0,44	-	-	6,38	6,38	-	11,18	-	-	6,42
IV	5,62	0,41	0,41	-	-	6,31	6,31	-	10,92	-	-	6,17
14 /	5,82	0,40	0,40	-	-	6,46	6,46	-	10,68	-	-	5,93
II	5,90	0,45	0,45	-	-	6,46	6,46	-	10,43	-	-	5,71
III	5,92	0,45	0,45	-	-	6,49	6,49	-	10,18	-	-	5,38
IV	5,96	0,43	0,43	-	-	6,55	6,54	-	9,92	-	-	7,47

Nota: Las emisiones en euros incluyen históricamente todas las emisiones denominadas en euros o cualquiera de sus denominaciones nacionales.

(a) Sin incluir euronotas y papel comercial hasta el primer trimestre de 1996.

21. MERCADO PRIMARIO DE VALORES
C) Administraciones Públicas

21.15 Valores distintos de acciones emitidos en euros,
excepto derivados financieros. Administración central
Emisiones netas, emisiones brutas y amortizaciones

Valores nominales

Millones de euros

	A corto plazo Letras, pagarés del Tesoro, papel comercial y valores asumidos			A largo plazo											
	Emisio- nes netas	Emisio- nes brutas	Amortiza- ciones	Del cual											
				Total			Bonos (a)			Obligaciones y notas (b)			Valores asumidos		
				Emisio- nes netas	Emisio- nes brutas	Amortiza- ciones	Emisio- nes netas	Emisio- nes brutas	Amortiza- ciones	Emisio- nes netas	Emisio- nes brutas	Amortiza- ciones	Emisio- nes netas	Emisio- nes brutas	Amortiza- ciones
1	2	3	4	5	6	7	8	9	10	11	12	13	14	15	
09	33 439	109 999	76 560	84 487	115 884	31 397	38 926	53 534	14 608	45 620	62 349	16 729	-60	-	60
10	4 244	114 660	110 417	59 652	94 963	35 311	25 858	43 921	18 063	33 831	51 042	17 212	-36	-	36
11	851	101 843	100 992	70 478	116 067	45 589	41 653	57 656	16 003	28 825	58 411	29 587	-	-	-
12	-5 995	99 499	105 494	72 520	119 705	47 185	45 564	77 929	32 364	26 955	41 776	14 821	-	-	-
13	4 561	109 163	104 602	86 722	151 649	64 928	61 973	97 665	35 692	24 749	53 984	29 236	-	-	-
14	-11 248	99 396	110 645	60 634	143 734	83 099	-2 416	64 288	66 704	63 051	79 446	16 395	-	-	-
14 E-F	-3 943	15 524	19 467	19 143	36 373	17 229	285	17 514	17 229	18 859	18 859	-	-	-	-
15 E-F	510	16 493	15 983	7 537	28 513	20 976	9 517	9 517	-	-1 981	18 995	20 976	-	-	-
13 Dic	-665	8 284	8 949	6 066	6 066	-	5 010	5 010	-	1 056	1 056	-	-	-	-
14 Ene	-740	7 268	8 009	8 903	23 133	14 229	-6 864	7 365	14 229	15 768	15 768	-	-	-	-
Feb	-3 203	8 256	11 459	10 240	13 240	3 000	7 149	10 149	3 000	3 091	3 091	-	-	-	-
Mar	-2 710	7 547	10 257	8 493	10 998	2 505	3 923	6 428	2 505	4 571	4 571	-	-	-	-
Abr	-4 227	7 924	12 151	-2 585	12 853	15 438	-9 207	6 231	15 438	6 621	6 621	-	-	-	-
May	846	9 000	8 154	14 949	14 949	-	3 180	3 180	-	11 768	11 768	-	-	-	-
Jun	-4 501	9 448	13 949	13 956	17 618	3 662	3 366	7 029	3 662	10 589	10 589	-	-	-	-
Jul	-78	7 719	7 798	-6 083	10 312	16 395	5 696	5 696	-	-11 779	4 616	16 395	-	-	-
Ago	289	8 047	7 758	3 748	3 748	-	1 396	1 396	-	2 352	2 352	-	-	-	-
Sep	2 278	9 720	7 442	9 026	9 026	-	4 370	4 370	-	4 657	4 657	-	-	-	-
Oct	-180	8 361	8 541	-9 018	12 782	21 800	-15 559	6 242	21 800	6 540	6 540	-	-	-	-
Nov	395	8 806	8 411	2 302	8 171	5 869	-1 908	3 961	5 869	4 210	4 210	-	-	-	-
Dic	582	7 299	6 717	6 704	6 904	200	2 042	2 242	200	4 662	4 662	-	-	-	-
15 Ene	1 395	8 488	7 093	-1 362	19 614	20 976	6 794	6 794	-	-8 156	12 820	20 976	-	-	-
Feb	-885	8 005	8 891	8 899	8 899	-	2 724	2 724	-	6 175	6 175	-	-	-	-

Nota: Las emisiones en euros incluyen históricamente todas las emisiones denominadas en euros o cualquiera de sus denominaciones nacionales.

(a) Incluye deuda desgravable emitida desde 1977 y amortizada en 1991.

(b) Incluye deuda emitida antes de 1977 y deuda perpetua amortizadas o canjeadas en 1998.

21. MERCADO PRIMARIO DE VALORES
C) Administraciones Públicas

21.16 Valores distintos de acciones, excepto derivados financieros
Administración central
Tipos de interés a la emisión: subastas

Porcentajes

	A largo plazo										A corto plazo					
	Bonos a 3 años		Bonos a 5 años		Obligaciones a 10 años		Obligaciones a 15 años		Obligaciones a 30 años		Letras del Tesoro a 6 meses		Letras del Tesoro a 1 año		Letras del Tesoro a 18 meses	
	Tipo medio ponderado	Tipo marginal	Tipo medio ponderado	Tipo marginal	Tipo medio ponderado	Tipo marginal	Tipo medio ponderado	Tipo marginal	Tipo medio ponderado	Tipo marginal	Tipo medio ponderado	Tipo marginal	Tipo medio ponderado	Tipo marginal	Tipo medio ponderado	Tipo marginal
	1	2	3	4	5	6	7	8	9	10	11	12	13	14	15	16
09	2,27	2,30	2,97	2,99	3,98	3,99	4,44	4,45	4,82	4,83	0,81	0,83	1,02	1,04	-	-
10	2,75	2,79	3,23	3,27	4,49	4,51	4,94	4,96	5,09	5,11	1,19	1,24	1,74	1,80	2,11	2,17
11	4,06	4,10	4,61	4,64	5,51	5,55	5,97	5,99	5,95	5,96	2,37	2,42	3,23	3,30	3,58	3,64
12	3,86	3,93	4,74	4,79	5,67	5,72	-	-	6,11	6,15	1,91	1,98	2,84	2,93	3,12	3,22
13	2,45	2,48	3,40	3,43	4,74	4,76	5,18	5,19	5,45	5,46	0,74	0,77	1,22	1,25	1,69	1,79
14	0,99	1,01	1,51	1,53	2,72	2,74	3,59	3,62	3,77	3,79	0,26	0,27	0,42	0,43	-	-
13 Sep	2,23	2,24	3,48	3,50	4,50	4,53	4,81	4,83	-	-	0,91	0,94	1,37	1,39	-	-
Oct	2,07	2,08	3,06	3,08	-	-	-	-	5,21	5,21	0,67	0,68	0,96	0,98	-	-
Nov	2,10	2,12	2,87	2,89	-	-	-	-	-	-	0,49	0,50	0,68	0,71	-	-
Dic	2,18	2,20	2,70	2,72	4,10	4,12	-	-	-	-	0,69	0,71	0,88	0,91	-	-
14 Ene	1,60	1,62	2,38	2,41	3,85	3,85	4,20	4,22	-	-	0,51	0,53	0,73	0,74	-	-
Feb	1,56	1,59	2,26	2,29	3,56	3,58	-	-	4,52	4,54	0,38	0,39	0,62	0,63	-	-
Mar	1,33	1,35	1,99	2,00	3,35	3,36	3,85	3,87	-	-	0,37	0,38	0,54	0,56	-	-
Abr	1,02	1,04	1,66	1,68	3,06	3,07	3,56	3,55	-	-	0,37	0,38	0,56	0,57	-	-
May	1,04	1,06	1,65	1,67	2,97	2,99	3,52	3,52	-	-	0,36	0,37	0,60	0,61	-	-
Jun	0,88	0,89	1,40	1,41	2,80	2,80	-	-	-	-	0,14	0,16	0,38	0,40	-	-
Jul	0,69	0,70	1,57	1,61	2,09	2,10	-	-	3,50	3,53	0,15	0,16	0,29	0,30	-	-
Ago	-	-	1,42	1,44	2,69	2,70	-	-	-	-	0,08	0,09	0,16	0,17	-	-
Sep	0,57	0,58	-	-	2,27	2,29	-	-	3,60	3,61	0,11	0,12	0,22	0,23	-	-
Oct	-	-	0,29	0,29	2,20	2,23	2,84	2,91	-	-	0,18	0,19	0,29	0,30	-	-
Nov	0,64	0,68	1,06	1,08	2,12	2,15	-	-	3,46	3,47	0,21	0,22	0,31	0,32	-	-
Dic	0,58	0,60	0,88	0,90	1,73	1,75	-	-	-	-	0,28	0,28	0,36	0,37	-	-
15 Ene	0,56	0,58	0,85	0,87	1,66	1,66	2,27	2,28	2,70	2,71	0,10	0,12	0,21	0,22	-	-
Feb	0,39	0,41	0,15	0,19	1,62	1,63	1,91	1,94	2,50	2,51	0,09	0,09	0,19	0,20	-	-

21. MERCADO PRIMARIO DE VALORES
C) Administraciones Públicas

21.17 Valores distintos de acciones, excepto derivados financieros
Comunidades autónomas y Corporaciones locales
Detalle por instrumentos. Emisiones netas

Valores nominales

Millones de euros

	Comunidades autónomas							Corporaciones locales				
	Total	A corto plazo			A largo plazo			Total	A corto plazo	A largo plazo		
		Total	En euros	En monedas distintas del euro	Total	En euros	En monedas distintas del euro			Total	En euros	En monedas distintas del euro
1	2	3	4	5	6	7	8	9	10	11	12	
09	8 760	-168	-158	-10	8 928	7 917	1 011	-139	-	-139	-139	-
10	13 437	85	619	-534	13 352	13 127	225	-114	-	-114	-114	-
11	8 083	5 566	5 743	-177	2 517	2 886	-370	-421	-	-421	-421	-
12	-82	-3 910	-3 909	-1	3 828	4 217	-389	-374	-	-374	-374	-
13	-5 496	-2 494	-2 494	-	-3 001	-2 642	-359	-131	-	-131	-131	-
14	-2 348	-1 121	-1 121	-	-1 228	-512	-716	-240	-	-240	-240	-
14 E-F	4 741	32	32	-	4 708	4 708	-	-80	-	-80	-80	-
15 E-F	1 342	-12	-12	-	1 354	1 354	-	-	-	-	-	-
13 Dic	-163	14	14	-	-177	-177	-	-101	-	-101	-101	-
14 Ene	-57	14	14	-	-71	-71	-	-80	-	-80	-80	-
Feb	4 797	18	18	-	4 779	4 779	-	-	-	-	-	-
Mar	-1 373	11	11	-	-1 383	-1 383	-	-	-	-	-	-
Abr	-345	10	10	-	-356	-356	-	-	-	-	-	-
May	-1 083	-1	-1	-	-1 082	-1 082	-	-60	-	-60	-60	-
Jun	-265	18	18	-	-283	-283	-	-	-	-	-	-
Jul	-1 093	-990	-990	-	-103	123	-226	-	-	-	-	-
Ago	-184	-184	-184	-	-	-	-	-	-	-	-	-
Sep	-1 474	-	-	-	-1 474	-1 452	-22	-	-	-	-	-
Oct	-461	-25	-25	-	-437	-68	-369	-	-	-	-	-
Nov	-418	6	6	-	-424	-325	-99	-	-	-	-	-
Dic	-394	1	1	-	-395	-395	-	-100	-	-100	-100	-
15 Ene	-32	-16	-16	-	-16	-16	-	-	-	-	-	-
Feb	1 373	3	3	-	1 370	1 370	-	-	-	-	-	-

Nota: Las emisiones en euros incluyen históricamente todas las emisiones denominadas en euros o cualquiera de sus denominaciones nacionales.

21. MERCADO PRIMARIO DE VALORES
C) Administraciones Públicas

21.18 Valores distintos de acciones, excepto derivados financieros
Comunidades autónomas y Corporaciones locales
Detalle por instrumentos. Saldos vivos

Valores nominales

Millones de euros

	Comunidades autónomas							Corporaciones locales				
	Total	A corto plazo			A largo plazo			Total	A corto plazo	A largo plazo		
		Total	En euros	En monedas distintas del euro	Total	En euros	En monedas distintas del euro			Total	En euros	En monedas distintas del euro
1	2	3	4	5	6	7	8	9	10	11	12	
09	41 577	2 091	1 429	663	39 486	37 051	2 435	2 440	-	2 440	2 440	-
10	55 483	2 228	2 047	181	53 255	50 178	3 077	2 326	-	2 326	2 326	-
11	63 682	7 790	7 790	-	55 892	53 064	2 828	1 904	-	1 904	1 904	-
12	63 771	3 881	3 881	-	59 890	57 509	2 381	1 530	-	1 530	1 530	-
13	58 147	1 387	1 387	-	56 760	54 867	1 893	1 398	-	1 398	1 398	-
14	55 893	266	266	-	55 626	54 355	1 272	1 158	-	1 158	1 158	-
13 Sep	61 631	1 453	1 453	-	60 178	58 041	2 137	1 500	-	1 500	1 500	-
Oct	60 535	1 456	1 456	-	59 079	56 966	2 113	1 500	-	1 500	1 500	-
Nov	58 328	1 373	1 373	-	56 955	55 044	1 911	1 500	-	1 500	1 500	-
Dic	58 147	1 387	1 387	-	56 760	54 867	1 893	1 398	-	1 398	1 398	-
14 Ene	58 110	1 401	1 401	-	56 709	54 796	1 913	1 318	-	1 318	1 318	-
Feb	62 894	1 419	1 419	-	61 475	59 575	1 900	1 318	-	1 318	1 318	-
Mar	61 518	1 430	1 430	-	60 088	58 192	1 896	1 318	-	1 318	1 318	-
Abr	61 171	1 440	1 440	-	59 731	57 836	1 895	1 318	-	1 318	1 318	-
May	60 109	1 439	1 439	-	58 669	56 754	1 915	1 258	-	1 258	1 258	-
Jun	59 848	1 458	1 458	-	58 390	56 471	1 919	1 258	-	1 258	1 258	-
Jul	58 766	467	467	-	58 298	56 594	1 704	1 258	-	1 258	1 258	-
Ago	58 601	284	284	-	58 318	56 594	1 723	1 258	-	1 258	1 258	-
Sep	57 155	283	283	-	56 871	55 142	1 729	1 258	-	1 258	1 258	-
Oct	56 692	259	259	-	56 433	55 074	1 359	1 258	-	1 258	1 258	-
Nov	56 269	265	265	-	56 004	54 749	1 255	1 258	-	1 258	1 258	-
Dic	55 893	266	266	-	55 626	54 355	1 272	1 158	-	1 158	1 158	-
15 Ene	55 972	251	251	-	55 721	54 339	1 383	1 158	-	1 158	1 158	-
Feb	57 343	254	254	-	57 090	55 709	1 381	1 158	-	1 158	1 158	-

Nota: Las emisiones en euros incluyen históricamente todas las emisiones denominadas en euros o cualquiera de sus denominaciones nacionales.

Véanse las notas de los cuadros 13.7 y 14.7 en que se explica cómo se relacionan los datos de la deuda en valores distintos de acciones de las comunidades autónomas y corporaciones locales elaborada según la metodología del Protocolo de Déficit Excesivo y los datos de este cuadro.

21. MERCADO PRIMARIO DE VALORES
C) Administraciones Públicas

21.19 Valores distintos de acciones emitidos en euros, excepto derivados financieros. Comunidades autónomas y Corporaciones locales
Emisiones netas, emisiones brutas y amortizaciones

Valores nominales

Millones de euros

	Comunidades autónomas						Corporaciones locales			
	A corto plazo			A largo plazo			A corto plazo		A largo plazo	
	Emisiones netas	Emisiones brutas	Amortizaciones	Emisiones netas	Emisiones brutas	Amortizaciones	Emisiones netas	Emisiones brutas	Amortizaciones	
1	2	3	4	5	6	7	8	9	10	
09	-158	3 678	3 837	7 917	11 544	3 627	-	-139	51	190
10	619	4 988	4 369	13 127	18 223	5 096	-	-114	-	114
11	5 743	11 046	5 304	2 886	11 000	8 113	-	-421	-	421
12	-3 909	6 481	10 390	4 217	9 499	5 282	-	-374	21	396
13	-2 494	2 502	4 996	-2 642	8 274	10 917	-	-131	24	156
14	-1 121	340	1 460	-512	9 174	9 686	-	-240	53	293
14 E-F	32	72	39	4 708	5 068	360	-	-80	-	80
15 E-F	-12	57	69	1 354	1 434	80	-	-	-	-
13 Dic	14	20	6	-177	296	473	-	-101	24	126
14 Ene	14	37	23	-71	24	95	-	-80	-	80
Feb	18	35	17	4 779	5 044	265	-	-	-	-
Mar	11	28	17	-1 383	1 371	2 754	-	-	-	-
Abr	10	34	24	-356	528	883	-	-	-	-
May	-1	22	22	-1 082	-	1 082	-	-60	-	60
Jun	18	27	9	-283	-	283	-	-	-	-
Jul	-990	35	1 026	123	1 056	933	-	-	-	-
Ago	-184	3	187	-	-	-	-	-	-	-
Sep	-	28	29	-1 452	-	1 452	-	-	-	-
Oct	-25	35	59	-68	-	68	-	-	-	-
Nov	6	36	30	-325	671	996	-	-	-	-
Dic	1	20	19	-395	480	875	-	-100	53	153
15 Ene	-16	16	32	-16	34	50	-	-	-	-
Feb	3	41	37	1 370	1 400	30	-	-	-	-

Nota: Las emisiones en euros incluyen históricamente todas las emisiones denominadas en euros o cualquiera de sus denominaciones nacionales.

21. MERCADO PRIMARIO DE VALORES
D) Sociedades no financieras

21.20 Valores distintos de acciones, excepto derivados financieros
Detalle por instrumentos
Emisiones netas y saldos vivos

Valores nominales

Millones de euros

	Emisiones netas									Saldos vivos				
	Total	A corto plazo			A largo plazo					Total	En euros			En monedas distintas del euro
		Total	Emisiones brutas	Amortizaciones	Total	En euros			En monedas distintas del euro		A corto plazo	A largo plazo		
						Total	Emisiones brutas	Amortizaciones						
1	2	3	4	5	6	7	8	9	10	11	12	13		
09	108	-2 033	6 697	8 730	2 141	1 989	3 798	1 809	153	14 565	2 246	12 059	259	
10	-747	-1 566	3 401	4 967	819	732	2 360	1 628	86	13 855	681	12 792	383	
11	561	236	1 167	932	325	507	1 025	519	-181	14 438	916	13 298	223	
12	3 134	-217	2 964	3 181	3 351	3 372	4 512	1 140	-20	17 322	699	16 443	180	
13	3 652	707	2 836	2 129	2 945	2 949	4 849	1 901	-4	20 086	1 406	18 542	138	
14	1 045	679	3 740	3 061	367	75	6 300	6 225	292	21 144	2 085	18 616	443	
13 Sep	20	-30	181	211	50	50	50	-	-	20 165	934	19 076	155	
Oct	479	233	320	87	246	250	250	-	-4	20 642	1 167	19 326	149	
Nov	147	229	397	168	-82	-82	500	582	-	20 783	1 396	19 243	144	
Dic	-692	10	265	255	-702	-702	50	752	-	20 086	1 406	18 542	138	
14 Ene	560	216	488	272	344	342	342	-	2	20 652	1 622	18 884	147	
Feb	-331	116	345	229	-447	-450	-	450	3	20 319	1 738	18 434	147	
Mar	1 347	268	552	284	1 079	1 073	1 075	2	6	21 664	2 007	19 507	151	
Abr	656	163	417	253	492	493	498	5	-1	22 320	2 170	20 000	151	
May	765	90	282	192	675	658	1 250	592	17	23 089	2 260	20 657	172	
Jun	-45	88	391	303	-133	-135	929	1 064	1	23 044	2 348	20 523	173	
Jul	-209	124	325	201	-333	-336	1 687	2 023	3	22 836	2 472	20 187	178	
Ago	37	19	136	117	17	-	-	-	17	22 874	2 491	20 187	196	
Sep	468	-59	303	362	527	285	298	13	242	23 342	2 432	20 472	439	
Oct	-1 335	-27	193	220	-1 308	-1 309	41	1 350	1	22 006	2 405	19 162	439	
Nov	-83	-184	173	358	101	100	100	-	1	21 917	2 221	19 262	434	
Dic	-783	-136	136	271	-647	-646	80	726	-1	21 144	2 085	18 616	443	
15 Ene	1 571	-47	217	264	1 618	1 619	1 644	25	-1	22 751	2 038	20 236	477	
Feb	415	-52	189	241	467	470	770	300	-3	23 166	1 986	20 706	475	

Nota: Las emisiones en euros incluyen históricamente todas las emisiones denominadas en euros o cualquiera de sus denominaciones nacionales.

21. MERCADO PRIMARIO DE VALORES
E) Resto del mundo

21.21 Valores distintos de acciones, excepto derivados financieros

Detalle por sectores

Emisiones netas, emisiones brutas, amortizaciones y saldos vivos

Millones de euros

		Filiales de empresas españolas residentes en el resto del mundo								No residentes Emisiones en España Bonos matador			
		Filiales de Instituciones financieras				Filiales de sociedades no financieras							
		Emisiones netas	Emisiones brutas	Amortiza- ciones	Saldos vivos	Emisiones netas	Emisiones brutas	Amortiza- ciones	Saldos vivos	Emisiones netas	Emisiones brutas	Amortiza- ciones	Saldos vivos
		1	2	3	4	5	6	7	8	9	10	11	12
09	P	-3 422	119 591	123 013	59 499	1 426	18 470	17 043	31 648	-168	70	238	1 294
10	P	-10 502	162 006	172 508	50 940	2 237	29 645	27 408	34 335	-3	-	3	1 291
11	P	-19 780	79 342	99 121	31 280	1 063	29 197	28 134	35 659	-3	-	3	1 288
12	P	-1 213	18 418	19 631	29 610	2 350	30 974	28 625	37 831	-207	-	207	1 081
13	P	2 369	8 071	5 702	30 839	9 361	40 200	30 839	44 989	-139	-	139	942
14	P	5 891	9 990	4 100	39 721	6 622	31 691	25 070	52 686	-123	-	123	820
13 Sep	P	149	347	198	29 380	547	3 815	3 268	42 415	-1	-	1	1 043
Oct	P	-285	440	724	28 906	1 519	4 229	2 711	43 862	-	-	-	1 043
Nov	P	1 599	1 903	304	30 480	1 278	2 827	1 549	45 116	-	-	-	1 043
Dic	P	628	1 100	472	30 839	6	1 997	1 991	44 989	-101	-	101	942
14 Ene	P	1 702	2 156	455	32 938	840	2 049	1 209	45 996	-	-	-	942
Feb	P	-84	278	363	32 413	507	2 142	1 635	46 336	-	-	-	942
Mar	P	-623	114	738	31 844	3 072	6 722	3 650	49 452	-1	-	1	942
Abr	P	1 672	1 829	157	33 423	1 989	3 449	1 460	51 416	-	-	-	942
May	P	405	556	151	34 252	66	1 661	1 595	51 668	-	-	-	942
Jun	P	264	603	339	34 446	-495	1 511	2 006	51 161	-1	-	1	941
Jul	P	-491	82	573	34 405	1 596	2 783	1 186	52 933	-	-	-	941
Ago	P	-46	55	101	34 700	50	1 034	984	53 131	-	-	-	941
Sep	P	2 683	3 122	439	38 485	-436	2 120	2 556	53 058	-1	-	1	941
Oct	P	107	170	63	38 705	-1 268	2 228	3 496	51 822	-	-	-	941
Nov	P	-321	198	519	38 394	1 482	3 252	1 770	53 258	-120	-	120	820
Dic	P	624	825	201	39 721	-782	2 740	3 522	52 686	-1	-	1	820
15 Ene	P	670	1 015	345	42 577	2 097	3 897	1 800	55 601	-	-	-	820
Feb	P	14	100	86	42 725	984	2 109	1 125	56 570	-	-	-	820

21. MERCADO PRIMARIO DE VALORES
F) Zona del euro

21.22 Valores distintos de acciones, excepto derivados financieros
Detalle por sectores y subsectores. Emisiones netas

Fuente: BCE

Millones de euros

		En euros								En monedas distintas del euro	
		Total	Instituciones financieras			Administraciones públicas			Sociedades no financieras	Total	del cual
			Total	Monetarias	No monetarias	Total	Administración central	Otras administracio- nes públicas			Administra- ción central
		1	2	3	4	5	6	7	8	9	10
08		1 131 822	722 417	279 051	443 366	371 122	360 495	10 627	38 283	21 912	19 706
09		953 590	300 904	101 197	199 707	579 485	548 162	31 322	73 201	90 860	6 299
10		490 947	-18	-28 639	28 621	447 690	389 855	57 834	43 276	50 445	-7 829
11		564 445	212 491	277 775	-65 284	313 015	264 948	48 067	38 939	49 715	13 220
12		179 965	-100 952	-75 159	-25 792	178 998	144 168	34 831	101 918	77 614	10 405
13		-245 526	-602 684	-466 440	-136 244	292 680	294 700	-2 021	64 478	23 988	-8 421
13 E-D		-245 526	-602 684	-466 440	-136 244	292 680	294 700	-2 021	64 478	23 988	-8 421
14 E-D		-262 485	-499 148	-429 609	-69 539	205 758	192 576	13 181	30 905	175 227	12 793
13 Oct		-8 533	-19 743	-17 462	-2 282	3 399	2 341	1 057	7 812	-12 781	437
Nov		79 396	-4 331	-4 478	147	75 105	66 027	9 078	8 621	5 572	-2 584
Dic		-186 767	-124 740	-64 741	-60 000	-52 034	-54 157	2 123	-9 993	-42 167	-9 362
14 Ene		32 028	11 375	11 276	99	7 305	16 411	-9 106	13 348	62 406	8 171
Feb		48 202	-37 852	-29 859	-7 993	88 190	77 944	10 246	-2 136	19 514	3 482
Mar		-33 786	-76 944	-53 593	-23 350	41 722	41 081	641	1 436	-11 482	-5 940
Abr		-33 915	-47 353	-21 603	-25 749	13 290	17 373	-4 083	148	3 353	-2 760
May		103 170	30 539	-27 803	58 342	70 758	68 273	2 484	1 873	29 428	18
Jun		-37 970	-80 010	-52 156	-27 854	40 665	34 701	5 964	1 375	34 119	6 824
Jul		-43 077	-9 506	-44 163	34 657	-46 179	-45 844	-335	12 607	8 532	7 426
Ago		-64 238	-58 549	-29 968	-28 582	-6 772	-12 422	5 650	1 083	4 584	-3 720
Sep		-42 049	-47 127	-27 037	-20 091	5 185	38	5 147	-106	25 972	5 800
Oct		-68 497	-65 266	-81 450	16 184	-5 456	2 589	-8 045	2 225	1 125	-4 965
Nov		27 484	-19 215	-22 977	3 762	42 743	38 802	3 940	3 956	12 741	1 498
Dic		-149 838	-99 242	-50 276	-48 966	-45 693	-46 371	678	-4 903	-15 066	-3 041

Nota: Las emisiones en euros incluyen históricamente todas las emisiones denominadas en euros o cualquiera de sus denominaciones nacionales.

Las emisiones en dracmas griegas se incorporan a la categoría de 'emisiones en euros' a partir de enero de 2001.

Los importes correspondientes a España incluidos en el agregado zona del euro figuran en las columnas 1 a 9 del cuadro 21.1.

21. MERCADO PRIMARIO DE VALORES
F) Zona del euro

21.23 Valores distintos de acciones, excepto derivados financieros
Detalle por sectores y subsectores. Saldos vivos

Fuente: BCE

Millones de euros

	En euros								En monedas distintas del euro	
	Total	Instituciones financieras			Administraciones públicas			Sociedades no financieras	Total	del cual
		Total	Monetarias	No monetarias	Total	Administración central	Otras administraciones públicas			
1	2	3	4	5	6	7	8	9	10	
08	12 089 291	6 339 421	4 384 393	1 955 028	5 135 247	4 809 433	325 814	614 623	1 350 262	111 791
09	13 645 492	7 223 133	4 492 730	2 730 403	5 741 856	5 385 006	356 851	680 502	1 629 971	123 418
10	14 045 658	7 003 000	4 309 766	2 693 234	6 336 938	5 840 355	496 583	705 720	1 724 576	95 305
11	14 615 069	7 246 926	4 588 999	2 657 927	6 650 716	6 105 864	544 853	717 427	1 807 212	111 286
12	14 694 805	7 138 808	4 487 730	2 651 079	6 748 728	6 146 757	601 970	807 269	1 875 294	119 053
13	14 475 919	6 575 355	4 014 426	2 560 929	7 079 805	6 473 937	605 868	820 759	1 900 593	108 897
13 Jul	14 618 306	6 796 420	4 168 141	2 628 279	7 025 049	6 431 006	594 043	796 837	1 961 571	125 240
Ago	14 590 700	6 757 216	4 140 989	2 616 227	7 034 655	6 435 811	598 844	798 829	1 971 920	126 184
Sep	14 582 706	6 717 073	4 103 243	2 613 831	7 053 328	6 459 715	593 613	812 304	1 966 268	121 988
Oct	14 573 052	6 696 208	4 084 652	2 611 556	7 056 728	6 462 059	594 669	820 116	1 943 476	121 765
Nov	14 652 156	6 690 292	4 079 846	2 610 445	7 131 842	6 528 094	603 748	830 022	1 950 691	119 004
Dic	14 475 919	6 575 355	4 014 426	2 560 929	7 079 805	6 473 937	605 868	820 759	1 900 593	108 897
14 Ene	14 509 895	6 586 922	4 019 645	2 567 277	7 089 420	6 492 659	596 762	833 552	1 981 837	120 290
Feb	14 562 168	6 553 131	3 989 745	2 563 386	7 177 616	6 570 608	607 007	831 421	1 980 524	122 750
Mar	14 529 360	6 477 219	3 937 183	2 540 036	7 219 322	6 611 673	607 649	832 819	1 961 372	116 768
Abr	14 494 031	6 428 441	3 914 153	2 514 288	7 232 616	6 629 052	603 564	832 973	1 958 447	113 860
May	14 597 402	6 459 585	3 886 550	2 573 035	7 303 385	6 697 336	606 049	834 433	2 000 513	114 915
Jun	14 560 070	6 377 607	3 832 423	2 545 184	7 346 656	6 734 641	612 015	835 807	2 025 904	121 648
Jul	14 518 009	6 369 120	3 786 411	2 582 709	7 300 478	6 688 798	611 679	848 411	2 046 165	130 123
Ago	14 453 958	6 310 759	3 756 625	2 554 134	7 293 708	6 676 378	617 330	849 490	2 055 120	127 250
Sep	14 410 926	6 262 661	3 728 638	2 534 024	7 298 885	6 676 408	622 476	849 380	2 115 193	135 508
Oct	14 341 848	6 189 080	3 638 859	2 550 221	7 301 171	6 686 743	614 428	851 597	2 123 986	132 059
Nov	14 369 394	6 170 383	3 616 450	2 553 933	7 343 968	6 725 599	618 369	855 042	2 116 473	133 265
Dic	14 276 073	6 126 577	3 587 433	2 539 144	7 298 275	6 679 226	619 049	851 221	2 127 852	131 897

Nota: Las emisiones en euros incluyen históricamente todas las emisiones denominadas en euros o cualquiera de sus denominaciones nacionales.

Las emisiones en dracmas griegas se incorporan a la categoría de 'emisiones en euros' a partir de enero de 2001.

Los importes correspondientes a España incluidos en el agregado zona del euro figuran en las columnas 1 a 9 del cuadro 21.2.

CAPÍTULO 22 MERCADOS SECUNDARIOS DE VALORES

22. MERCADOS SECUNDARIOS DE VALORES
A) Mercado de deuda en anotaciones en cuenta

22.1 Saldos nominales registrados en el sistema de anotaciones en cuenta

Millones de euros

	Total	Deuda del Estado						Otros emisores residentes			Valores de otros Estados de la zona del euro		
		Total	Deuda no segregada			Deuda segregada			Total	Otras AAPP		Restantes emisores residentes	
			Total	Letras del Tesoro (a)	Bonos y obligaciones no segregados	Total	Principales de bonos y obligaciones segregados	Cupones de bonos y obligaciones segregados		Pagarés de CCAA			Bonos y obligaciones de CCAA
1	2	3	4	5	6	7	8	9	10	11	12	13	
08	400 647	357 285	331 992	52 074	279 917	25 293	13 624	11 669	16 497	342	15 588	567	26 865
09	511 212	474 415	448 092	85 513	362 579	26 323	14 010	12 314	22 747	303	17 767	4 677	14 050
10	580 687	545 005	507 368	89 756	417 611	37 638	19 545	18 092	27 865	77	23 157	4 631	7 816
11	646 316	600 529	557 527	90 608	466 920	43 002	22 989	20 012	39 167	172	26 568	12 426	6 621
12	706 450	662 339	614 998	84 613	530 385	47 341	26 463	20 878	42 483	249	29 235	12 999	1 628
13	794 262	733 668	681 328	89 174	592 154	52 340	30 450	21 890	59 065	238	32 563	26 264	1 528
13 Jul	777 469	714 283	663 793	92 423	571 369	50 490	28 975	21 516	61 658	259	33 723	27 676	1 528
Ago	778 413	715 199	664 522	89 504	575 018	50 677	29 169	21 508	61 686	288	33 723	27 676	1 528
Sep	788 352	724 981	674 151	90 987	583 164	50 831	29 277	21 553	61 842	245	33 921	27 676	1 528
Oct	781 729	720 947	669 580	91 742	577 838	51 367	29 753	21 614	58 678	248	32 904	25 526	2 104
Nov	789 392	728 041	676 483	89 839	586 644	51 558	29 894	21 664	58 992	245	32 483	26 264	2 358
Dic	794 262	733 668	681 328	89 174	592 154	52 340	30 450	21 890	59 065	238	32 563	26 264	1 528
14 Ene	802 002	740 444	688 437	88 434	600 003	52 007	30 504	21 503	60 010	233	32 512	27 264	1 548
Feb	812 431	749 075	696 888	85 231	611 657	52 187	30 590	21 597	61 807	252	37 291	24 264	1 548
Mar	820 202	757 240	704 306	82 521	621 785	52 934	31 110	21 823	61 434	262	36 908	24 264	1 528
Abr	813 883	750 462	697 331	78 295	619 036	53 131	31 274	21 858	61 892	272	37 355	24 264	1 528
May	830 605	766 689	711 264	79 141	632 123	55 426	32 844	22 582	61 151	272	36 323	24 556	2 765
Jun	837 131	776 124	720 651	74 640	646 011	55 473	32 911	22 562	60 886	290	36 040	24 556	120
Jul	831 836	770 169	712 376	74 561	637 814	57 794	35 025	22 769	61 627	285	36 786	24 556	40
Ago	835 935	774 271	715 934	74 850	641 084	58 336	35 503	22 833	61 625	283	36 786	24 556	40
Sep	846 355	786 087	726 083	77 129	648 954	60 004	36 660	23 345	60 228	282	35 390	24 556	40
Oct	837 396	776 685	716 470	76 949	639 520	60 216	36 825	23 391	60 136	258	35 322	24 556	575
Nov	840 295	785 543	724 294	77 344	646 950	61 249	37 566	23 682	54 217	264	35 266	18 687	535
Dic	847 982	793 575	731 133	77 926	653 207	62 442	38 213	24 229	53 872	265	34 920	18 687	535
15 Ene	869 316	814 940	751 725	79 321	672 404	63 215	38 630	24 585	53 841	249	34 904	18 687	535
Feb	857 335	801 496	738 855	78 436	660 420	62 641	38 537	24 104	55 214	253	36 274	18 687	625

22. MERCADOS SECUNDARIOS DE VALORES
A) Mercado de deuda en anotaciones en cuenta

22.2 Saldos nominales registrados en cuentas de terceros en el sistema de anotaciones en cuenta

Millones de euros

	Total	Deuda del Estado						Otros emisores residentes			Valores de otros Estados de la zona del euro		
		Total	Deuda no segregada			Deuda segregada			Total	Otras AAPP		Restantes emisores residentes	
			Total	Letras del Tesoro (a)	Bonos y obligaciones no segregados	Total	Principales de bonos y obligaciones segregados	Cupones de bonos y obligaciones segregados		Pagarés de CCAA			Bonos y obligaciones de CCAA
1	2	3	4	5	6	7	8	9	10	11	12	13	
08	277 052	265 791	244 820	39 218	205 602	20 971	11 074	9 897	11 026	271	10 325	429	235
09	323 709	306 507	285 550	62 946	222 604	20 957	11 099	9 858	16 937	273	13 042	3 622	265
10	412 094	391 121	362 708	69 504	293 204	28 413	13 524	14 889	20 738	61	16 937	3 741	235
11	424 487	395 708	362 018	65 325	296 693	33 690	16 251	17 439	28 730	135	19 513	9 082	50
12	365 604	336 818	299 025	53 696	245 329	37 793	19 550	18 242	28 786	249	21 032	7 504	-
13	475 233	444 415	402 829	67 624	335 205	41 586	22 341	19 245	30 818	218	23 028	7 572	-
13 Jul	406 879	374 630	334 925	60 323	274 601	39 706	20 909	18 797	32 249	259	23 865	8 125	-
Ago	405 454	373 154	333 063	55 995	277 068	40 090	21 255	18 836	32 300	284	23 841	8 175	-
Sep	420 420	387 895	347 380	59 623	287 757	40 515	21 417	19 099	32 524	245	23 906	8 372	-
Oct	419 297	388 692	347 670	61 041	286 630	41 022	21 907	19 115	30 605	246	22 916	7 442	-
Nov	439 538	408 968	367 868	63 274	304 595	41 099	21 918	19 181	30 570	223	22 853	7 494	-
Dic	475 233	444 415	402 829	67 624	335 205	41 586	22 341	19 245	30 818	218	23 028	7 572	-
14 Ene	465 586	435 204	393 747	66 377	327 370	41 457	22 569	18 888	30 382	216	22 983	7 182	-
Feb	476 529	444 672	402 881	61 078	341 804	41 791	22 781	19 010	31 856	233	25 801	5 823	-
Mar	487 440	455 937	413 800	58 495	355 306	42 137	23 298	18 839	31 503	260	25 474	5 769	-
Abr	481 674	449 900	407 510	52 911	354 599	42 390	23 612	18 778	31 774	271	25 708	5 795	-
May	488 830	457 630	412 408	53 657	358 750	45 222	25 425	19 797	31 200	272	24 986	5 943	-
Jun	500 554	469 402	424 144	54 327	369 817	45 258	25 498	19 760	31 152	290	24 977	5 885	-
Jul	507 749	476 192	429 696	57 112	372 584	46 496	27 795	18 700	31 556	285	25 337	5 934	-
Ago	505 421	473 931	425 913	54 524	371 388	48 018	28 296	19 722	31 490	283	25 285	5 922	-
Sep	513 976	483 082	433 875	55 497	378 378	49 206	29 390	19 816	30 894	282	24 622	5 990	-
Oct	518 509	487 911	438 229	59 450	378 780	49 682	29 427	20 255	30 598	242	24 564	5 792	-
Nov	531 256	503 257	452 226	60 883	391 343	51 031	30 336	20 696	27 999	264	24 271	3 464	-
Dic	545 907	518 236	466 895	63 673	403 222	51 340	30 791	20 549	27 671	260	23 946	3 465	-
15 Ene	549 530	521 653	469 463	63 274	406 189	52 190	30 989	21 201	27 877	239	24 150	3 488	-
Feb	561 808	533 058	481 120	63 652	417 468	51 938	31 015	20 923	28 750	224	25 041	3 486	-

22. MERCADOS SECUNDARIOS DE VALORES
A) Mercado de deuda en anotaciones en cuenta

22.3 Letras del Tesoro
Saldos nominales. Cartera registrada

Millones de euros

	Saldo en circulación	Instituciones Financieras Monetarias (IFM) excepto Fondos del Mercado Monetario (FMM)			Fondos del Mercado Monetario y Otros intermediarios financieros				Sociedades no financieras	Hogares e ISFLSH	Adminis-traciones Públicas	Resto del mundo
		Total	Banco de España	Otras IFM excepto FMM	Total	Instituciones de inversión colectiva (a)	Seguros y fondos de pensiones	Resto de intermediarios financieros				
	1	2	3	4	5	6	7	8	9	10	11	12
09	85 513	14 624	445	14 179	16 014	10 150	3 948	1 916	5 846	2 876	4 538	41 616
10	89 756	8 049	737	7 313	19 073	9 085	5 845	4 142	4 870	1 976	6 320	49 468
11	90 608	18 305	3 422	14 883	20 609	11 146	8 100	1 363	3 552	3 603	3 765	40 774
12	84 613	19 019	4	19 014	19 626	10 289	7 620	1 717	2 938	2 957	7 026	33 048
13	89 174	15 778	23	15 755	13 322	7 906	4 575	842	1 460	1 788	2 076	54 749
13 Jul	92 423	20 009	4	20 005	15 625	9 390	5 006	1 229	2 145	2 185	6 319	46 140
Ago	89 504	20 601	4	20 596	15 778	9 567	3 974	2 237	2 045	2 116	7 879	41 085
Sep	90 987	16 126	4	16 121	14 968	9 234	3 971	1 763	1 851	2 108	11 354	44 580
Oct	91 742	16 317	4	16 312	15 670	9 427	4 219	2 025	1 718	2 024	9 198	46 815
Nov	89 839	16 496	4	16 491	14 065	8 360	4 334	1 371	1 637	2 005	4 567	51 069
Dic	89 174	15 778	23	15 755	13 322	7 906	4 575	842	1 460	1 788	2 076	54 749
14 Ene	88 434	16 930	3	16 927	12 878	7 387	4 517	975	1 427	1 712	799	54 688
Feb	85 231	17 126	3	17 123	12 452	6 683	4 203	1 565	1 225	1 614	3 830	48 984
Mar	82 521	18 212	1 178	17 034	11 223	5 742	4 113	1 368	1 144	1 580	3 255	47 105
Abr	78 295	16 329	878	15 451	11 955	5 992	3 820	2 143	991	1 508	3 770	43 742
May	79 141	16 853	938	15 915	8 914	3 738	3 815	1 361	1 000	1 499	5 381	45 494
Jun	74 640	15 977	300	15 677	8 789	3 550	3 421	1 818	711	1 428	736	46 999
Jul	74 561	13 050	350	12 700	9 562	3 968	3 788	1 806	683	1 401	1 038	48 828
Ago	74 850	13 403	-	13 403	8 257	3 455	3 352	1 450	630	1 332	2 501	48 726
Sep	77 129	14 596	350	14 246	8 386	2 960	3 660	1 766	618	1 318	3 198	49 013
Oct	76 949	11 333	200	11 133	9 700	4 025	3 585	2 090	615	1 254	2 434	51 614
Nov	77 344	11 974	-	11 974	9 797	4 610	3 366	1 822	536	1 248	640	53 149
Dic	77 926	10 847	650	10 197	9 320	3 678	3 657	1 985	1 224	1 292	438	54 806
15 Ene	79 321	12 149	-	12 149	9 491	4 412	3 477	1 602	500	1 202	818	55 161
Feb	78 436	8 154	897	7 257	10 782	5 901	3 277	1 604	494	1 145	2 909	54 952

22. MERCADOS SECUNDARIOS DE VALORES
A) Mercado de deuda en anotaciones en cuenta

22.4 Letras del Tesoro
Saldos nominales. Cartera a vencimiento

Millones de euros

	Saldo en circulación	Instituciones Financieras Monetarias (IFM) excepto Fondos del Mercado Monetario (FMM)			Fondos del Mercado Monetario y Otros intermediarios financieros				Sociedades no financieras	Hogares e ISFLSH	Adminis-traciones Públicas	Resto del mundo
		Total	Banco de España	Otras IFM excepto FMM	Total	Instituciones de inversión colectiva (a)	Seguros y fondos de pensiones	Resto de intermediarios financieros				
	1	2	3	4	5	6	7	8	9	10	11	12
09	85 513	30 416	445	29 971	6 870	4 710	772	1 387	1 179	2 287	1 497	43 265
10	89 756	28 141	667	27 475	10 883	5 820	3 474	1 590	1 771	1 617	4 049	43 295
11	90 608	37 773	3 001	34 772	18 074	9 828	7 424	822	2 411	3 352	2 826	26 171
12	P 84 613	23 362	4	23 358	16 412	9 026	7 015	371	1 989	2 844	6 343	33 663
13	P 89 174	14 270	23	14 247	10 368	6 527	3 703	138	1 014	1 730	2 580	59 211
13 Jun	P 89 000	23 991	4	23 987	11 589	6 907	4 134	548	1 578	2 268	7 136	42 438
Jul	P 92 423	24 219	4	24 214	11 822	7 538	4 050	233	1 520	2 138	6 257	46 468
Ago	P 89 504	22 389	4	22 384	11 514	7 754	3 483	278	1 377	2 074	7 746	44 404
Sep	P 90 987	20 381	4	20 377	11 339	7 689	3 454	197	1 391	2 071	7 288	48 516
Oct	P 91 742	18 332	4	18 328	11 210	7 422	3 638	150	1 285	1 994	7 002	51 919
Nov	P 89 839	17 309	4	17 305	10 605	6 741	3 713	150	1 164	1 976	3 084	55 700
Dic	P 89 174	14 270	23	14 247	10 368	6 527	3 703	138	1 014	1 730	2 580	59 211
14 Ene	P 88 434	16 438	3	16 435	9 250	5 411	3 706	132	989	1 687	2 326	57 745
Feb	P 85 231	18 614	3	18 610	8 321	4 745	3 495	81	924	1 590	3 750	52 033
Mar	P 82 521	18 945	3	18 942	7 624	3 796	3 503	325	963	1 555	4 709	48 725
Abr	P 78 295	19 832	3	19 829	6 791	3 346	3 166	279	780	1 486	4 775	44 631
May	P 79 141	18 989	3	18 985	6 146	2 564	3 349	234	701	1 472	4 618	47 215
Jun	P 74 640	17 672	-	17 672	5 631	2 405	2 871	355	522	1 406	1 672	47 737
Jul	P 74 561	14 910	-	14 910	6 303	2 763	3 269	271	618	1 379	2 118	49 233
Ago	P 74 850	15 915	-	15 915	5 043	2 086	2 666	291	569	1 312	2 988	49 024
Sep	P 77 129	18 678	-	18 678	5 196	1 528	2 941	728	552	1 298	3 086	48 318
Oct	P 76 949	17 045	-	17 045	5 789	2 311	2 812	666	556	1 234	2 115	50 210
Nov	P 77 344	16 519	-	16 519	5 431	2 064	2 679	688	452	1 230	323	53 390
Dic	P 77 926	16 719	-	16 719	5 907	2 293	2 916	698	413	1 235	431	53 221
15 Ene	P 79 321	17 121	-	17 121	5 907	2 548	2 626	733	431	1 186	426	54 249

22. MERCADOS SECUNDARIOS DE VALORES
A) Mercado de deuda en anotaciones en cuenta

22.5 Letras del Tesoro
Operaciones simultáneas y con pacto de recompra

Millones de euros

	Instituciones Financieras Monetarias (IFM) excepto Fondos del Mercado Monetario (FMM)			Fondos del Mercado Monetario y Otros intermediarios financieros				Sociedades no financieras	Hogares e ISFLSH	Administraciones Públicas	Resto del mundo
	Total	Banco de España	Otras IFM excepto FMM	Total	Instituciones de inversión colectiva (a)	Seguros y fondos de pensiones	Resto de intermediarios financieros				
	1	2	3	4	5	6	7	8	9	10	11
09	-15 792	-	-15 792	9 144	5 439	3 176	529	4 667	589	3 041	-1 649
10	-20 092	70	-20 162	8 189	3 265	2 372	2 552	3 099	359	2 271	6 173
11	-19 468	421	-19 889	2 535	1 318	675	541	1 141	251	938	14 603
12	P -4 344	-	-4 344	3 215	1 264	604	1 347	950	112	682	-616
13	P 1 508	-	1 508	2 954	1 379	872	703	446	58	-504	-4 462
13 Jun	P -907	-	-907	3 516	1 677	478	1 361	662	62	1 598	-4 931
Jul	P -4 210	-	-4 210	3 803	1 851	956	996	625	47	62	-327
Ago	P -1 788	-	-1 788	4 263	1 813	490	1 960	669	42	133	-3 319
Sep	P -4 255	-	-4 255	3 629	1 545	517	1 567	461	37	4 066	-3 936
Oct	P -2 015	-	-2 015	4 460	2 004	581	1 875	433	31	2 196	-5 104
Nov	P -814	-	-814	3 461	1 618	621	1 221	473	28	1 482	-4 631
Dic	P 1 508	-	1 508	2 954	1 379	872	703	446	58	-504	-4 462
14 Ene	P 492	-	492	3 629	1 975	811	842	438	25	-1 527	-3 057
Feb	P -1 487	-	-1 487	4 131	1 938	709	1 485	302	24	80	-3 049
Mar	P -733	1 175	-1 908	3 599	1 947	610	1 042	181	26	-1 453	-1 620
Abr	P -3 503	875	-4 377	5 164	2 646	654	1 864	211	22	-1 005	-888
May	P -2 136	935	-3 070	2 767	1 174	466	1 127	300	27	763	-1 721
Jun	P -1 695	300	-1 995	3 158	1 146	550	1 462	189	22	-936	-738
Jul	P -1 859	350	-2 209	3 258	1 205	519	1 535	65	21	-1 081	-405
Ago	P -2 512	-	-2 512	3 215	1 369	687	1 159	61	21	-488	-297
Sep	P -4 082	350	-4 432	3 189	1 432	720	1 037	65	20	112	695
Oct	P -5 712	200	-5 912	3 911	1 714	773	1 424	59	20	319	1 404
Nov	P -4 544	-	-4 544	4 366	2 546	686	1 134	84	18	317	-241
Dic	P -5 872	650	-6 522	3 413	1 385	741	1 287	811	57	7	1 585
15 Ene	P -4 973	-	-4 973	3 584	1 864	851	869	69	16	392	912

22. MERCADOS SECUNDARIOS DE VALORES
A) Mercado de deuda en anotaciones en cuenta

22.6 Bonos y obligaciones no segregados y principales de deuda segregada del Estado
Saldos nominales. Cartera registrada

Millones de euros

	Instituciones Financieras Monetarias (IFM) excepto Fondos del Mercado Monetario (FMM)			Fondos del Mercado Monetario y Otros intermediarios financieros				Sociedades no financieras	Hogares e ISFLSH	Administraciones Públicas	Resto del mundo	
	Total	Banco de España	Otras IFM excepto FMM	Total	Instituciones de inversión colectiva (a)	Seguros y fondos de pensiones	Resto de intermediarios financieros					
Saldo en circulación	1	2	3	4	5	6	7	8	9	10	11	12
09	376 588	75 416	14 163	61 253	54 166	19 762	29 662	4 742	14 539	3 122	55 733	173 612
10	437 157	57 032	18 022	39 011	67 154	23 918	40 206	3 030	14 948	2 330	60 024	235 668
11	489 909	80 676	26 170	54 507	79 700	24 631	49 951	5 118	12 502	3 660	65 811	247 560
12	556 848	179 322	37 783	141 539	83 582	23 674	57 144	2 765	14 449	2 827	79 009	197 659
13	622 604	174 274	29 461	144 812	114 975	35 136	76 965	2 874	22 260	3 253	59 172	248 670
13 Jul	600 344	199 250	34 129	165 122	97 054	28 720	66 255	2 079	18 532	2 788	73 401	209 317
Ago	604 187	208 838	28 983	179 855	97 934	28 241	67 792	1 902	18 233	2 844	68 060	208 277
Sep	612 441	204 455	28 983	175 472	100 469	28 970	68 919	2 579	18 191	2 932	73 606	212 788
Oct	607 590	199 551	28 918	170 634	106 180	29 826	73 489	2 865	18 755	2 998	69 447	210 659
Nov	616 538	192 790	28 918	163 872	108 875	32 276	74 107	2 491	19 199	3 140	65 229	227 306
Dic	622 604	174 274	29 461	144 812	114 975	35 136	76 965	2 874	22 260	3 253	59 172	248 670
14 Ene	630 507	190 879	29 480	161 399	114 607	35 616	76 552	2 439	18 870	3 111	58 676	244 362
Feb	642 247	190 732	29 289	161 443	116 419	36 716	77 203	2 500	19 967	3 156	60 106	251 866
Mar	652 895	185 521	31 105	154 416	121 869	38 479	78 589	4 800	21 026	3 171	60 167	261 142
Abr	650 310	192 172	32 479	159 693	121 763	38 647	78 694	4 422	20 902	3 081	54 775	257 618
May	664 967	193 816	32 253	161 562	123 336	40 387	78 934	4 016	21 434	3 100	60 462	262 820
Jun	678 922	196 802	29 634	167 169	121 499	39 839	77 674	3 987	21 835	3 039	62 241	273 506
Jul	672 839	190 603	29 947	160 655	127 917	43 088	81 086	3 742	19 859	2 902	53 821	277 739
Ago	676 587	192 712	28 576	164 135	125 785	40 822	81 405	3 559	19 474	2 878	52 383	283 355
Sep	685 613	189 360	29 826	159 534	124 787	39 769	81 620	3 398	18 729	2 890	56 464	293 383
Oct	676 345	181 299	31 584	149 715	124 352	39 121	81 633	3 599	19 434	2 811	51 538	296 910
Nov	684 516	174 923	31 775	143 148	127 083	37 259	85 898	3 926	15 214	2 884	53 348	311 064
Dic	691 420	172 532	31 985	140 547	130 434	37 862	88 861	3 711	18 716	2 916	52 971	313 851
15 Ene	711 034	180 565	38 364	142 202	128 343	37 651	86 703	3 989	14 947	3 694	55 183	328 302
Feb	698 957	164 958	36 678	128 280	126 722	36 377	88 098	2 247	15 053	4 447	48 214	339 561

22. MERCADOS SECUNDARIOS DE VALORES
A) Mercado de deuda en anotaciones en cuenta

22.7 Bonos y obligaciones no segregados
y principales de deuda segregada del Estado
Saldos nominales. Cartera a vencimiento

Millones de euros

	Saldo en circulación	Instituciones Financieras Monetarias (IFM) excepto Fondos del Mercado Monetario (FMM)			Fondos del Mercado Monetario y Otros intermediarios financieros				Sociedades no financieras	Hogares e ISFLSH	Adminis-traciones Públicas	Resto del mundo	
		Total	Banco de España	Otras IFM excepto FMM	Total	Instituciones de inversión colectiva (a)	Seguros y fondos de pensiones	Resto de intermediarios financieros					
	1	2	3	4	5	6	7	8	9	10	11	12	
09		376 588	118 262	14 142	104 120	39 418	9 526	26 438	3 454	6 354	2 433	44 578	165 543
10		437 157	118 014	17 863	100 152	59 377	15 431	41 945	2 000	8 957	1 952	57 247	191 609
11		489 909	166 216	24 670	141 546	77 642	18 270	57 970	1 402	8 753	3 115	60 618	173 564
12	P	556 848	202 711	29 625	173 086	86 444	18 563	67 021	860	12 719	2 606	62 291	190 078
13	P	622 604	206 249	29 461	176 788	112 105	27 543	83 774	788	17 646	3 052	57 381	226 172
13 Jun	P	603 416	241 273	28 485	212 788	98 688	21 098	76 446	1 143	15 553	2 914	60 968	184 022
Jul	P	600 344	237 246	28 504	208 742	99 606	21 768	77 454	384	15 764	2 676	58 610	186 442
Ago	P	604 187	236 890	28 983	207 907	101 977	22 472	79 048	457	16 113	2 728	58 816	187 663
Sep	P	612 441	235 649	28 983	206 666	103 493	22 803	79 855	836	15 977	2 812	58 834	195 676
Oct	P	607 590	229 727	28 918	200 809	103 497	22 192	80 546	759	16 771	2 882	57 164	197 549
Nov	P	616 538	222 195	28 918	193 277	107 703	25 860	81 135	708	17 081	2 951	56 515	210 094
Dic	P	622 604	206 249	29 461	176 788	112 105	27 543	83 774	788	17 646	3 052	57 381	226 172
14 Ene	P	630 507	219 962	29 480	190 483	110 828	26 943	83 144	741	16 377	3 061	55 146	225 133
Feb	P	642 247	214 251	29 289	184 963	114 588	29 445	84 137	1 006	17 417	3 097	54 603	238 290
Mar	P	652 895	221 111	31 105	190 007	118 533	30 409	85 254	2 869	17 703	3 089	54 710	237 748
Abr	P	650 310	225 775	32 479	193 295	119 912	31 980	85 453	2 479	18 029	3 032	54 109	229 454
May	P	664 967	231 209	32 253	198 956	120 141	32 720	85 398	2 023	18 757	3 044	54 511	237 304
Jun	P	678 922	229 131	29 771	199 360	120 083	32 533	85 602	1 947	18 539	2 998	54 561	253 611
Jul	P	672 839	231 287	29 951	201 336	123 277	33 325	88 094	1 858	17 573	2 846	52 813	245 045
Ago	P	676 587	233 156	28 576	204 580	123 086	32 921	88 256	1 909	17 586	2 843	52 894	247 022
Sep	P	685 613	240 094	29 826	210 268	123 078	32 650	88 549	1 879	17 541	2 828	52 619	249 454
Oct	P	676 345	244 882	31 584	213 298	123 166	32 328	88 834	2 004	17 701	2 749	48 147	239 701
Nov	P	684 516	244 692	31 775	212 917	126 459	31 638	92 798	2 022	13 187	2 768	46 089	251 322
Dic	P	691 420	239 722	31 985	207 736	128 740	31 739	94 974	2 027	13 339	2 758	45 401	261 459
15 Ene	P	711 034	235 840	38 364	197 476	128 886	32 049	94 622	2 216	13 708	3 603	45 112	283 884

22. MERCADOS SECUNDARIOS DE VALORES
A) Mercado de deuda en anotaciones en cuenta

22.8 Bonos y obligaciones no segregados
y principales de deuda segregada del Estado
Operaciones simultáneas y con pacto de recompra

Millones de euros

		Instituciones Financieras Monetarias (IFM) excepto Fondos del Mercado Monetario (FMM)			Fondos del Mercado Monetario y Otros intermediarios financieros				Sociedades no financieras	Hogares e ISFLSH	Adminis-traciones Públicas	Resto del mundo
		Total	Banco de España	Otras IFM excepto FMM	Total	Instituciones de inversión colectiva (a)	Seguros y fondos de pensiones	Resto de intermediarios financieros				
	1	2	3	4	5	6	7	8	9	10	11	
09		-42 846	21	-42 867	14 748	10 236	3 224	1 288	8 185	690	11 155	8 069
10		-60 982	159	-61 141	7 777	8 487	-1 740	1 030	5 991	378	2 777	44 059
11		-85 540	1 499	-87 039	2 058	6 362	-8 019	3 715	3 748	545	5 193	73 996
12	P	-23 389	8 157	-31 547	-2 862	5 111	-9 878	1 905	1 730	221	16 718	7 582
13	P	-31 976	-	-31 976	2 870	7 593	-6 809	2 086	4 614	201	1 792	22 499
13 Jun	P	-34 199	-	-34 199	-3 582	5 948	-11 231	1 701	1 906	107	11 896	23 872
Jul	P	-37 995	5 624	-43 620	-2 552	6 953	-11 199	1 695	2 768	112	14 792	22 875
Ago	P	-28 052	-	-28 052	-4 042	5 769	-11 256	1 445	2 120	116	9 244	20 614
Sep	P	-31 194	-	-31 194	-3 025	6 168	-10 936	1 744	2 214	120	14 772	17 112
Oct	P	-30 175	-	-30 175	2 683	7 635	-7 057	2 105	1 984	116	12 283	13 110
Nov	P	-29 404	-	-29 404	1 172	6 417	-7 028	1 783	2 117	189	8 714	17 213
Dic	P	-31 976	-	-31 976	2 870	7 593	-6 809	2 086	4 614	201	1 792	22 499
14 Ene	P	-29 083	-	-29 083	3 780	8 673	-6 592	1 699	2 493	50	3 531	19 230
Feb	P	-23 519	-	-23 519	1 832	7 271	-6 934	1 495	2 550	59	5 503	13 576
Mar	P	-35 590	-	-35 590	3 336	8 070	-6 665	1 931	3 323	82	5 457	23 393
Abr	P	-33 603	-	-33 603	1 851	6 668	-6 759	1 942	2 873	49	666	28 164
May	P	-37 394	-	-37 394	3 195	7 666	-6 464	1 992	2 677	55	5 951	25 516
Jun	P	-32 329	-137	-32 191	1 416	7 305	-7 929	2 039	3 296	41	7 680	19 895
Jul	P	-40 684	-4	-40 680	4 640	9 763	-7 007	1 884	2 286	55	1 009	32 694
Ago	P	-40 445	-	-40 445	2 699	7 901	-6 851	1 649	1 888	35	-511	36 334
Sep	P	-50 734	-	-50 734	1 709	7 119	-6 929	1 519	1 189	62	3 845	43 930
Oct	P	-63 583	-	-63 583	1 187	6 793	-7 201	1 595	1 733	62	3 391	57 209
Nov	P	-69 769	-	-69 769	624	5 621	-6 900	1 903	2 028	116	7 259	59 742
Dic	P	-67 190	-	-67 190	1 693	6 123	-6 113	1 683	5 377	158	7 569	52 392
15 Ene	P	-55 275	-	-55 275	-543	5 602	-7 919	1 773	1 239	91	10 071	44 417

22. MERCADOS SECUNDARIOS DE VALORES
A) Mercado de deuda en anotaciones en cuenta

22.9 Letras del Tesoro
Importes negociados

Millones de euros

	Conjunto del mercado						Entre titulares de cuentas					
	Total	Operaciones simples al contado	Operaciones simples a plazo	Operaciones con pacto de recompra	Operaciones simultáneas al contado	Operaciones simultáneas a plazo	Total	Operaciones simples al contado	Operaciones simples a plazo	Operaciones con pacto de recompra	Operaciones simultáneas al contado	Operaciones simultáneas a plazo
	1	2	3	4	5	6	7	8	9	10	11	12
09	3 091 844	197 502	5 087	2 107 507	780 623	1 125	862 448	81 441	2 060	-	777 823	1 125
10	3 319 700	420 292	10 249	1 594 756	1 291 687	2 7161	362 121	88 218	45	-	1 271 289	2 569
11	3 692 347	876 841	24 004	1 213 816	1 571 021	6 6651	651 528	138 749	3 476	-	1 502 638	6 665
12	2 954 645	815 335	16 281	682 733	1 436 523	3 7731	597 312	180 854	1 913	-	1 410 772	3 773
13	2 781 259	891 504	19 518	553 084	1 307 410	9 7451	522 409	239 107	4 733	-	1 269 061	9 507
14	2 065 348	719 427	24 702	553 603	767 358	2571	032 591	278 152	5 364	-	748 818	257
13 Jul	235 245	69 451	1 698	45 674	118 423	-	133 005	16 532	253	-	116 219	-
Ago	249 964	60 782	624	46 912	137 085	4 561	153 176	13 541	125	-	134 949	4 561
Sep	267 468	67 582	1 001	45 158	149 164	4 564	172 351	21 570	171	-	146 047	4 564
Oct	247 298	73 120	816	51 517	121 741	103	140 571	23 769	385	-	116 313	103
Nov	201 226	61 606	271	45 591	93 758	-	111 904	21 958	171	-	89 775	-
Dic	190 805	74 321	1 232	37 243	78 009	-	99 544	25 876	763	-	72 905	-
14 Ene	226 342	77 791	2 371	48 857	97 323	-	125 077	30 999	433	-	93 644	-
Feb	209 200	76 285	670	47 675	84 520	50	118 357	34 910	260	-	83 138	50
Mar	183 648	59 289	771	53 093	70 495	-	92 378	22 654	222	-	69 502	-
Abr	193 688	61 562	620	66 750	64 757	-	86 880	22 612	464	-	63 805	-
May	198 064	70 166	2 492	63 045	62 361	-	83 991	23 538	977	-	59 476	-
Jun	145 205	57 757	1 483	31 152	54 792	20	80 155	26 034	291	-	53 811	20
Jul	148 211	51 036	1 176	35 078	60 833	88	81 376	20 950	133	-	60 204	88
Ago	114 386	37 906	1 368	27 753	47 359	-	61 771	14 907	154	-	46 711	-
Sep	158 926	50 295	3 090	46 201	59 340	-	76 136	19 238	366	-	56 532	-
Oct	181 665	68 976	5 257	44 725	62 707	-	86 834	25 718	475	-	60 641	-
Nov	156 105	54 617	4 657	45 721	51 109	-	70 124	19 171	1 153	-	49 799	-
Dic	149 910	53 747	749	43 552	51 762	100	69 512	17 422	436	-	51 553	100
15 Ene	145 343	54 057	947	42 615	47 723	-	67 826	19 955	474	-	47 397	-
Feb	155 422	52 800	718	57 107	44 777	20	68 026	23 694	418	-	43 894	20

22. MERCADOS SECUNDARIOS DE VALORES
A) Mercado de deuda en anotaciones en cuenta

22.10 Letras del Tesoro
Operaciones simples al contado
Importes negociados y tipos de interés

Millones de euros y porcentajes

	Importes negociados Conjunto del mercado				Tipos de interés											
					Conjunto del mercado						Entre titulares de cuentas					
	Hasta tres meses	De tres a seis meses	De seis a doce meses	A más de doce meses	Hasta tres meses	De tres a seis meses	A seis meses	De seis a doce meses	A doce meses	A más de doce meses	Hasta tres meses	De tres a seis meses	A seis meses	De seis a doce meses	A doce meses	A más de doce meses
1	2	3	4	5	6	7	8	9	10	11	12	13	14	15	16	
09	47 755	69 841	79 906	-	0,69	0,77	0,87	0,95	0,95	-	0,67	0,77	0,80	1,00	0,99	-
10	104 481	90 573	177 620	47 617	0,69	1,08	1,17	1,47	1,63	2,01	0,68	1,01	1,25	1,49	1,69	2,06
11	204 213	185 694	388 302	98 632	1,58	2,20	2,51	2,85	3,16	3,35	1,58	2,09	2,35	2,70	3,04	3,25
12	194 383	201 575	334 563	84 814	0,62	1,45	1,76	2,34	2,74	2,88	0,84	1,47	1,81	2,31	2,67	2,83
13	177 425	232 261	455 215	26 603	0,23	0,30	0,44	0,58	1,04	1,30	0,30	0,56	0,74	0,99	1,17	1,37
14	177 306	160 765	381 356	-	0,13	0,15	0,18	0,20	0,25	-	0,15	0,23	0,28	0,35	0,41	-
13 Jul	20 250	10 338	38 862	-	0,22	0,22	0,67	0,66	1,39	-	0,36	0,68	0,84	1,15	1,35	-
Ago	12 747	17 672	30 363	-	0,18	0,39	0,42	0,42	1,25	-	0,22	0,44	0,83	1,08	1,24	-
Sep	10 957	20 596	36 029	-	0,17	0,26	0,65	0,45	1,27	-	0,24	0,66	0,93	1,12	1,23	-
Oct	12 614	24 090	36 415	-	0,12	0,20	0,32	0,35	0,52	-	0,13	0,50	0,68	0,81	0,87	-
Nov	11 511	21 982	28 113	-	0,18	0,24	0,21	0,30	0,45	-	0,29	0,47	0,52	0,62	0,71	-
Dic	22 640	23 489	28 193	-	0,33	0,35	0,34	0,39	0,69	-	0,51	0,63	0,74	0,85	0,89	-
14 Ene	23 703	21 263	32 826	-	0,24	0,33	0,30	0,37	0,45	-	0,31	0,47	0,53	0,66	0,73	-
Feb	22 206	18 661	35 418	-	0,21	0,24	0,38	0,30	0,43	-	0,25	0,36	0,43	0,54	0,62	-
Mar	16 219	15 492	27 579	-	0,17	0,19	0,14	0,23	0,26	-	0,23	0,33	0,41	0,48	0,56	-
Abr	17 014	16 265	28 282	-	0,24	0,22	0,31	0,31	0,30	-	0,33	0,40	0,41	0,49	0,56	-
May	14 836	15 230	40 099	-	0,18	0,23	0,22	0,33	0,45	-	0,23	0,34	0,36	0,49	0,59	-
Jun	12 487	11 998	33 272	-	0,13	0,12	0,08	0,18	0,13	-	0,13	0,18	0,19	0,32	0,37	-
Jul	10 230	8 962	31 844	-	0,11	0,09	0,08	0,13	0,17	-	0,09	0,12	0,16	0,19	0,24	-
Ago	10 035	9 206	18 665	-	0,06	0,04	0,09	0,06	0,11	-	0,03	0,06	0,08	0,11	0,16	-
Sep	11 747	11 037	27 512	-	0,04	0,08	0,07	0,10	0,11	-	0,04	0,08	0,09	0,14	0,18	-
Oct	17 169	13 450	38 357	-	0,06	0,11	0,15	0,16	0,17	-	0,05	0,14	0,17	0,27	0,30	-
Nov	11 074	10 394	33 149	-	0,06	0,08	0,17	0,11	0,17	-	0,00	0,15	0,24	0,27	0,31	-
Dic	10 588	8 807	34 353	-	0,08	0,12	0,22	0,13	0,20	-	0,10	0,20	0,27	0,31	0,35	-
15 Ene	9 382	13 157	31 518	-	0,03	0,04	0,05	0,07	0,13	-	-0,02	0,06	0,12	0,14	0,19	-
Feb	9 058	13 631	30 111	-	0,02	0,04	0,06	0,06	0,07	-	0,01	0,05	0,09	0,12	0,15	-

22. MERCADOS SECUNDARIOS DE VALORES
A) Mercado de deuda en anotaciones en cuenta

22.11 Letras del Tesoro
Operaciones simultáneas al contado
Importes negociados y tipos de interés
Millones de euros y porcentajes

	Importes negociados						Tipos de interés									
	Conjunto del mercado						Conjunto del mercado					Entre titulares de cuentas				
	Día a día	Hasta un mes	De uno a tres meses	De tres a seis meses	De seis a doce meses	A más de doce meses	Día a día	A una semana	A un mes	A tres meses	A seis meses	Día a día	A una semana	A un mes	A tres meses	A seis meses
1	2	3	4	5	6	7	8	9	10	11	12	13	14	15	16	
09	677 290	97 669	2 904	2 298	463	-	0,62	0,59	0,58	0,63	0,65	0,62	0,59	0,58	0,63	0,65
10	1 147 826	138 977	2 143	1 880	861	1	0,41	0,40	0,49	0,56	0,59	0,41	0,40	0,49	0,56	0,59
11	1 385 024	154 686	17 431	2 263	7 636	3 982	0,89	0,97	1,17	1,19	1,18	0,89	0,97	1,15	1,19	1,18
12	1 285 656	138 672	5 088	5 288	1 819	-	0,19	0,32	0,37	0,42	0,46	0,19	0,32	0,37	0,43	0,46
13	1 218 606	82 712	6 091	1	-	-	0,08	0,14	0,34	0,34	-	0,08	0,15	0,34	0,35	-
14	690 709	75 462	1 188	-	-	-	0,08	0,07	0,12	0,14	-	0,08	0,07	0,12	0,14	-
13 Jul	111 643	6 762	18	-	-	-	0,12	0,16	0,30	0,30	-	0,12	0,16	0,30	0,30	-
Ago	128 718	7 966	401	-	-	-	0,06	0,13	0,23	-	-	0,06	0,13	0,23	-	-
Sep	140 918	8 141	104	1	-	-	0,05	0,05	0,29	-	-	0,05	0,05	0,29	-	-
Oct	114 206	6 687	848	-	-	-	0,07	0,09	0,55	0,43	-	0,07	0,09	0,55	0,43	-
Nov	89 807	3 751	200	-	-	-	0,10	0,18	-	-	-	0,10	0,21	-	-	-
Dic	72 113	5 596	300	-	-	-	0,14	0,11	0,58	0,20	-	0,14	0,11	0,58	0,20	-
14 Ene	85 406	11 767	150	-	-	-	0,15	0,12	0,18	-	-	0,15	0,12	0,18	-	-
Feb	75 205	9 315	0	-	-	-	0,18	0,14	0,19	-	-	0,18	0,13	0,19	-	-
Mar	60 690	9 703	101	-	-	-	0,20	0,18	0,17	0,20	-	0,20	0,20	0,17	0,20	-
Abr	56 691	8 051	15	-	-	-	0,24	0,21	0,36	-	-	0,24	0,21	0,36	-	-
May	58 093	4 090	178	-	-	-	0,24	0,13	0,15	-	-	0,24	0,16	0,15	-	-
Jun	50 312	4 293	188	-	-	-	0,06	0,11	0,07	0,08	-	0,06	0,11	0,07	0,08	-
Jul	54 141	6 692	-	-	-	-	0,03	-0,00	0,08	-	-	0,03	-0,00	0,08	-	-
Ago	43 147	4 112	100	-	-	-	-0,02	0,03	0,05	-	-	-0,02	0,03	0,05	-	-
Sep	53 599	5 740	-	-	-	-	-0,00	-0,03	0,03	-	-	-0,00	-0,00	0,03	-	-
Oct	58 043	4 497	167	-	-	-	-0,01	-0,01	0,06	-	-	-0,01	0,00	0,06	-	-
Nov	47 756	3 117	236	-	-	-	-0,01	-0,02	-0,03	-	-	-0,01	-0,02	-0,03	-	-
Dic	47 626	4 085	52	-	-	-	-0,04	-0,05	0,10	-	-	-0,03	-0,05	0,10	-	-
15 Ene	44 256	3 414	-	-	54	-	-0,06	-0,08	0,01	-	-	-0,06	-0,08	0,01	-	-
Feb	42 430	1 685	661	-	-	-	-0,02	0,00	0,05	0,05	-	-0,02	-0,01	0,05	0,05	-

22. MERCADOS SECUNDARIOS DE VALORES
A) Mercado de deuda en anotaciones en cuenta

22.12 Letras del Tesoro
Operaciones con pacto de recompra
Importes negociados y tipos de interés
Millones de euros y porcentajes

	Importes negociados						Tipos de interés									
	Conjunto del mercado						Conjunto del mercado					Entre titulares de cuentas				
	Día a día	Hasta un mes	De uno a tres meses	De tres a seis meses	De seis a doce meses	A más de doce meses	Día a día	A una semana	A un mes	A tres meses	A seis meses	Día a día	A una semana	A un mes	A tres meses	A seis meses
1	2	3	4	5	6	7	8	9	10	11	12	13	14	15	16	
09	1 938 564	157 095	7 676	3 631	540	-	0,60	0,57	0,59	0,75	0,79	-	-	-	-	-
10	1 459 209	128 646	3 331	2 332	1 134	104	0,41	0,43	0,53	0,77	1,21	-	-	-	-	-
11	1 109 877	100 581	2 218	476	620	43	0,94	0,96	1,08	1,20	1,80	-	-	-	-	-
12	634 696	45 946	1 194	461	417	19	0,20	0,28	0,39	0,80	1,45	-	-	-	-	-
13	526 944	25 247	752	67	61	13	0,08	0,20	0,38	0,54	0,55	-	-	-	-	-
14	537 340	15 840	379	10	35	-	0,11	0,14	0,17	0,48	0,27	-	-	-	-	-
13 Jul	44 148	1 261	254	10	0	-	0,13	0,22	0,44	0,38	1,15	-	-	-	-	-
Ago	43 653	3 241	17	1	0	-	0,06	0,11	0,36	0,50	0,10	-	-	-	-	-
Sep	43 913	1 220	24	1	0	-	0,05	0,11	0,49	0,75	0,46	-	-	-	-	-
Oct	48 326	3 164	21	4	3	-	0,07	0,09	0,44	0,45	0,39	-	-	-	-	-
Nov	44 896	669	18	8	0	-	0,11	0,17	0,24	0,57	0,55	-	-	-	-	-
Dic	34 859	2 363	15	3	4	-	0,15	0,21	0,53	0,66	0,45	-	-	-	-	-
14 Ene	46 928	1 747	179	0	2	-	0,15	0,21	0,24	0,20	0,52	-	-	-	-	-
Feb	47 189	476	10	0	0	-	0,19	0,25	0,19	0,52	-	-	-	-	-	-
Mar	52 555	518	18	1	0	-	0,21	0,22	0,23	0,39	0,21	-	-	-	-	-
Abr	62 624	4 092	31	2	0	-	0,26	0,26	0,27	0,51	0,36	-	-	-	-	-
May	61 539	1 477	23	1	6	-	0,24	0,25	0,27	0,49	0,33	-	-	-	-	-
Jun	30 195	925	10	2	20	-	0,07	0,08	0,23	0,57	0,15	-	-	-	-	-
Jul	34 109	879	89	1	0	-	0,03	0,05	0,12	0,41	0,20	-	-	-	-	-
Ago	26 718	1 029	6	0	0	-	0,02	0,05	0,07	0,55	0,07	-	-	-	-	-
Sep	45 411	785	3	1	0	-	0,01	0,02	0,05	0,59	0,02	-	-	-	-	-
Oct	44 155	564	4	0	2	-	0,01	0,02	0,18	0,40	0,37	-	-	-	-	-
Nov	45 062	657	2	1	1	-	0,09	0,04	0,06	0,56	0,62	-	-	-	-	-
Dic	40 855	2 691	3	0	2	-	0,06	0,21	0,11	0,62	0,14	-	-	-	-	-
15 Ene	40 522	2 030	62	0	1	-	0,02	0,02	0,04	0,15	0,17	-	-	-	-	-
Feb	56 721	377	3	2	4	-	0,01	0,03	0,04	0,40	0,02	-	-	-	-	-

22. MERCADOS SECUNDARIOS DE VALORES
A) Mercado de deuda en anotaciones en cuenta

22.13 Bonos y Obligaciones del Estado no segregados
Importes negociados

Millones de euros

	Conjunto del mercado						Entre titulares de cuentas					
	Total	Operaciones simples al contado	Operaciones simples a plazo	Operaciones con pacto de recompra	Operaciones simultáneas al contado	Operaciones simultáneas a plazo	Total	Operaciones simples al contado	Operaciones simples a plazo	Operaciones con pacto de recompra	Operaciones simultáneas al contado	Operaciones simultáneas a plazo
	1	2	3	4	5	6	7	8	9	10	11	12
09	14 959 220	2 250 988	137 327	6 098 191	6 452 021	20 693	6 514 750	549 774	5 048	-	5 939 748	20 179
10	14 969 687	4 178 095	135 317	3 967 325	6 628 567	60 383	7 056 407	867 166	6 935	-	6 125 074	57 600
11	16 286 745	6 034 597	176 136	2 740 862	7 286 806	48 343	7 494 864	807 646	10 925	-	6 629 648	46 646
12	11 049 008	3 907 739	131 860	1 922 506	5 048 414	38 489	5 443 583	657 874	10 478	-	4 738 052	37 179
13	11 868 507	4 165 781	220 156	1 888 763	5 466 871	126 935	6 455 611	1 041 976	29 375	-	5 258 831	125 429
14	14 754 949	5 547 876	347 250	2 496 342	6 270 703	92 779	7 117 491	1 099 931	51 462	-	5 873 964	92 134
13 Jul	1 080 247	353 265	19 375	171 726	519 205	16 676	593 216	73 445	3 516	-	499 994	16 260
Ago	882 790	267 172	15 411	160 638	434 645	4 923	482 093	58 207	945	-	418 025	4 916
Sep	930 556	308 164	18 921	154 562	437 162	11 747	522 594	86 654	2 713	-	421 616	11 612
Oct	1 150 366	395 870	17 178	194 176	519 190	23 952	645 345	116 640	2 793	-	502 396	23 516
Nov	1 116 143	372 681	13 780	201 396	522 231	6 054	619 691	101 167	1 078	-	511 392	6 054
Dic	1 002 338	320 427	7 016	179 627	487 591	7 678	561 706	75 563	1 698	-	476 768	7 678
14 Ene	1 426 761	536 600	20 908	218 850	642 513	7 890	774 596	143 567	1 559	-	621 795	7 676
Feb	1 269 905	468 182	23 497	220 482	552 564	5 179	655 653	115 724	926	-	533 910	5 093
Mar	1 239 335	454 031	28 473	220 645	524 537	11 649	611 035	94 848	2 511	-	502 028	11 649
Abr	1 143 539	430 872	20 594	190 306	499 447	2 321	571 246	94 239	2 054	-	472 656	2 296
May	1 218 617	484 614	26 707	198 366	507 412	1 518	562 595	87 948	2 607	-	470 522	1 518
Jun	1 309 666	473 850	46 047	220 371	547 513	21 885	640 689	89 454	18 400	-	511 023	21 811
Jul	1 486 308	565 000	38 163	262 801	617 618	2 725	693 574	108 760	2 893	-	579 196	2 725
Ago	1 173 821	424 259	30 974	239 252	476 245	3 091	504 323	59 790	2 396	-	439 045	3 091
Sep	1 248 499	488 661	26 375	200 554	521 445	11 463	555 955	82 520	1 652	-	460 344	11 440
Oct	1 281 510	474 047	27 434	199 963	573 206	6 861	628 282	93 980	3 923	-	523 693	6 861
Nov	1 031 401	398 358	36 167	170 705	425 521	6 49	480 690	71 077	9 078	-	399 889	6 45
Dic	925 588	349 402	21 910	154 048	382 682	17 547	438 853	58 023	3 463	-	359 863	17 504
15 Ene	1 069 037	513 666	35 041	125 592	389 421	5 318	470 947	104 813	3 381	-	357 435	5 318
Feb	990 462	492 126	18 207	129 850	348 022	2 257	417 007	91 439	1 868	-	321 443	2 257

22. MERCADOS SECUNDARIOS DE VALORES
A) Mercado de deuda en anotaciones en cuenta

22.14 Bonos y obligaciones del Estado no segregados
Operaciones simples al contado
Importes negociados y tipos de interés

Millones de euros y porcentajes

	Importes negociados								Tipos de interés									
	Conjunto del mercado								Conjunto del mercado					Entre titulares de cuentas				
	Hasta un año	De uno a dos años	De dos a tres años	De tres a cuatro años	De cuatro a seis años	De seis a diez años	De diez a veinte años	De veinte a treinta años	A tres años	A cinco años	A diez años	A quince años	A treinta años	A tres años	A cinco años	A diez años	A quince años	A treinta años
1	2	3	4	5	6	7	8	9	10	11	12	13	14	15	16	17	18	
09	101 698	137 232	260 180	267 654	419 197	528 438	322 416	214 173	2,32	3,11	4,02	4,49	4,77	2,23	2,98	3,97	4,39	4,58
10	236 799	376 261	560 366	367 223	756 500	1 000 134	546 995	333 818	2,60	3,30	4,26	4,75	5,03	2,64	3,28	4,25	4,77	5,11
11	377 179	600 353	779 458	546 895	930 519	1 734 464	688 138	377 591	4,04	4,37	5,43	5,68	5,75	3,97	4,64	5,44	5,90	6,05
12	321 147	454 236	556 696	411 603	635 557	990 089	332 998	205 414	3,97	4,86	5,86	5,94	6,23	3,98	4,84	5,85	6,31	6,39
13	256 578	474 631	657 055	368 477	626 722	1 066 195	534 067	182 056	2,74	3,56	4,74	5,10	5,18	2,53	3,30	4,56	4,95	5,23
14	340 971	472 954	649 003	407 872	1 222 065	1 258 163	983 141	213 707	0,99	1,57	2,90	3,25	4,07	0,92	1,46	2,72	3,31	3,92
13 Jul	18 952	35 322	40 181	27 419	53 876	90 906	68 498	18 111	3,15	3,85	4,99	5,05	5,21	2,73	3,54	4,66	5,02	5,26
Ago	14 963	26 331	30 977	14 627	48 164	70 651	50 779	10 681	2,92	3,56	4,52	4,92	5,09	2,53	3,36	4,51	4,90	5,09
Sep	14 609	29 692	54 246	25 918	55 224	61 898	56 326	10 252	2,57	3,57	4,42	4,92	5,07	2,45	3,20	4,42	4,86	5,07
Oct	19 964	25 414	49 324	28 544	73 389	99 036	68 524	31 675	2,03	3,30	4,34	4,82	5,08	2,10	2,99	4,22	4,73	5,07
Nov	18 899	46 263	46 413	24 834	86 341	98 840	32 994	18 097	1,92	2,84	4,18	4,61	4,97	1,90	2,62	4,11	4,62	5,05
Dic	22 288	47 129	54 243	23 503	58 448	74 456	29 232	11 128	1,96	2,97	4,23	4,97	4,98	1,98	2,68	4,14	4,65	5,03
14 Ene	19 465	54 257	64 816	46 969	95 933	130 839	107 284	17 036	1,67	2,55	3,95	4,29	4,84	1,56	2,32	3,78	4,24	4,71
Feb	18 519	55 430	54 662	56 030	82 664	100 215	81 434	19 228	1,66	2,34	3,89	4,04	4,65	1,53	2,22	3,56	4,03	4,56
Mar	18 155	37 946	48 521	46 658	84 573	101 606	97 233	19 339	1,46	2,16	3,72	3,78	4,66	1,26	1,96	3,31	3,82	4,34
Abr	26 108	33 612	43 694	35 028	81 136	100 143	91 505	19 645	1,21	2,04	3,42	3,61	4,63	1,06	1,71	3,10	3,68	4,23
May	36 709	41 440	69 477	29 218	90 673	125 907	74 445	16 745	1,20	1,92	3,09	3,51	4,25	1,05	1,66	2,93	3,50	4,08
Jun	35 669	36 175	78 732	37 398	105 762	101 124	65 839	13 151	0,94	1,40	2,90	3,26	4,00	0,85	1,37	2,71	3,30	3,92
Jul	30 376	40 174	75 358	30 724	150 355	119 080	99 626	19 307	0,75	1,33	2,86	3,32	4,30	0,67	1,26	2,67	3,34	3,98
Ago	33 570	37 725	34 620	19 364	126 193	75 324	81 167	16 297	0,61	1,10	2,55	3,08	3,90	0,58	1,08	2,42	3,04	3,66
Sep	25 476	30 800	50 790	30 466	127 360	99 584	103 157	21 027	0,58	1,05	2,10	2,83	3,58	0,52	0,94	2,20	2,84	3,56
Oct	35 951	41 202	45 434	27 946	121 271	89 529	95 300	17 414	0,63	0,92	2,19	2,75	3,45	0,61	0,98	2,11	2,75	3,47
Nov	29 839	33 904	39 916	26 593	86 541	114 209	48 639	18 718	0,63	1,03	2,17	2,74	3,48	0,67	1,05	2,07	2,76	3,50
Dic	31 134	30 289	42 984	21 476	69 604	100 603	37 512	15 800	0,65	1,07	2,02	1,87	3,15	0,66	0,98	1,79	2,41	3,13
15 Ene	41 674	34 792	54 882	23 309	114 262	140 182	82 461	22 102	0,54	1,02	1,67	2,11	2,83	0,53	0,83	1,54	2,11	2,77
Feb	31 701	44 040	63 700	21 597	104 080	130 169	74 570	22 268	0,48	0,87	1,58	1,87	2,52	0,44	0,79	1,51	1,86	2,50

22. MERCADOS SECUNDARIOS DE VALORES
A) Mercado de deuda en anotaciones en cuenta

22.15 Bonos y obligaciones del Estado no segregados
Operaciones simultáneas al contado
Importes negociados y tipos de interés

Millones de euros y porcentajes

	Importes negociados						Tipos de interés									
	Conjunto del mercado						Conjunto del mercado					Entre titulares de cuentas				
	Día a día	Hasta un mes	De uno a tres meses	De tres a seis meses	De seis a doce meses	A más de doce meses	Día a día	A una semana	A un mes	A tres meses	A seis meses	Día a día	A una semana	A un mes	A tres meses	A seis meses
1	2	3	4	5	6	7	8	9	10	11	12	13	14	15	16	
09	5 636 474	740 135	54 073	15 212	6 025	102	0,61	0,61	0,63	0,67	0,74	0,61	0,61	0,63	0,67	0,73
10	5 654 693	885 793	70 140	13 452	4 489	-	0,39	0,49	0,56	0,72	0,80	0,39	0,50	0,57	0,74	0,83
11	6 217 405	843 509	199 119	18 485	5 897	2 392	0,87	1,01	1,15	1,35	1,79	0,87	1,03	1,17	1,35	1,78
12	4 218 743	729 470	94 008	5 916	225	51	0,18	0,37	0,41	0,58	0,57	0,18	0,37	0,41	0,56	0,68
13	4 509 846	818 114	128 785	9 997	123	7	0,08	0,20	0,33	0,44	0,40	0,08	0,20	0,34	0,45	0,56
14	5 147 894	991 051	108 751	20 088	2 774	143	0,09	0,13	0,14	0,19	0,32	0,09	0,13	0,14	0,23	0,32
13 Jul	433 804	71 249	12 526	1 619	-	7	0,13	0,27	0,38	0,40	0,10	0,13	0,27	0,38	0,41	-
Ago	351 679	74 712	7 825	429	-	-	0,06	0,24	0,41	0,48	0,55	0,06	0,24	0,41	0,49	0,55
Sep	365 442	61 862	7 611	2 247	-	-	0,05	0,19	0,36	0,36	0,56	0,05	0,19	0,36	0,36	0,56
Oct	425 691	75 445	16 918	1 135	-	-	0,07	0,13	0,33	0,54	0,57	0,07	0,13	0,33	0,57	0,57
Nov	455 072	52 981	13 067	1 110	2	-	0,10	0,16	0,20	0,24	-	0,10	0,16	0,20	0,24	-
Dic	410 612	70 379	6 060	540	-	-	0,15	0,19	0,48	0,78	-	0,15	0,19	0,51	0,78	-
14 Ene	509 618	113 010	17 453	2 432	-	-	0,15	0,19	0,20	0,37	0,33	0,15	0,19	0,20	0,37	0,38
Feb	462 336	84 420	3 429	1 738	641	-	0,18	0,26	0,24	0,23	0,33	0,18	0,26	0,24	0,22	0,33
Mar	452 495	60 963	8 726	1 134	1 219	-	0,20	0,21	0,25	0,23	0,68	0,20	0,22	0,25	0,26	0,68
Abr	417 779	65 546	13 515	2 236	371	-	0,26	0,31	0,25	0,49	0,35	0,26	0,32	0,25	0,49	0,35
May	437 529	60 124	9 203	256	200	100	0,27	0,28	0,30	0,36	-	0,27	0,30	0,30	0,36	-
Jun	464 820	76 336	5 442	831	40	43	0,08	0,10	0,15	0,17	0,29	0,08	0,10	0,14	0,17	0,29
Jul	510 710	88 956	16 386	1 566	-	-	0,04	0,08	0,06	0,10	-	0,04	0,08	0,06	0,10	-
Ago	385 352	82 058	7 463	1 373	-	-	-0,02	0,05	0,06	0,19	0,33	-0,02	0,06	0,06	0,19	0,33
Sep	427 226	86 890	4 995	2 123	211	-	-0,01	0,01	0,01	0,08	-	-0,01	0,02	0,01	0,08	-
Oct	454 756	102 239	12 446	3 765	-	-	-0,01	0,01	0,03	0,08	0,17	-0,01	0,01	0,03	0,06	0,17
Nov	340 856	77 189	5 613	1 770	93	-	-0,01	0,04	0,05	0,12	0,17	-0,01	0,05	0,05	0,12	0,17
Dic	284 418	93 319	4 080	865	-	-	-0,04	0,01	0,13	-0,09	0,20	-0,03	0,02	0,14	0,30	0,20
15 Ene	292 398	81 425	11 027	3 229	1 343	-	-0,07	-0,02	0,01	0,06	-	-0,07	-0,02	0,01	0,06	-
Feb	289 834	49 375	7 525	1 156	131	-	-0,03	0,02	0,03	0,03	-	-0,02	0,02	0,04	0,03	-

22. MERCADOS SECUNDARIOS DE VALORES
A) Mercado de deuda en anotaciones en cuenta

22.16 Bonos y obligaciones del Estado no segregados
Operaciones con pacto de recompra
Importes negociados y tipos de interés

Millones de euros y porcentajes

	Importes negociados						Tipos de interés									
	Conjunto del mercado						Conjunto del mercado					Entre titulares de cuentas				
	Día a día	Hasta un mes	De uno a tres meses	De tres a seis meses	De seis a doce meses	A más de doce meses	Día a día	A una semana	A un mes	A tres meses	A seis meses	Día a día	A una semana	A un mes	A tres meses	A seis meses
1	2	3	4	5	6	7	8	9	10	11	12	13	14	15	16	
09	5 697 686	382 468	13 316	3 418	1 240	63	0,60	0,60	0,61	0,77	0,83	-	-	-	-	-
10	3 728 173	228 746	7 864	1 940	602	-	0,42	0,50	0,62	0,83	1,00	-	-	-	-	-
11	2 558 669	176 745	4 081	832	528	7	0,93	1,02	1,17	1,67	2,04	-	-	-	-	-
12	1 796 173	123 419	2 280	487	147	-	0,22	0,28	0,38	0,84	1,35	-	-	-	-	-
13	1 796 763	87 236	3 723	464	576	-	0,09	0,16	0,31	0,60	0,99	-	-	-	-	-
14	2 398 924	92 090	4 043	566	714	6	0,12	0,13	0,19	0,22	0,46	-	-	-	-	-
13 Jul	165 212	5 735	647	56	77	-	0,14	0,17	0,31	0,28	1,52	-	-	-	-	-
Ago	150 990	9 549	83	13	3	-	0,08	0,15	0,31	0,51	0,70	-	-	-	-	-
Sep	149 035	5 153	300	22	52	-	0,07	0,12	0,34	0,90	1,37	-	-	-	-	-
Oct	181 892	11 768	429	41	46	-	0,08	0,13	0,30	0,39	0,71	-	-	-	-	-
Nov	197 472	3 703	166	18	36	-	0,11	0,13	0,24	0,72	0,68	-	-	-	-	-
Dic	167 482	11 642	394	18	91	-	0,15	0,18	0,51	0,79	1,13	-	-	-	-	-
14 Ene	206 086	12 280	225	58	201	-	0,16	0,19	0,25	0,34	0,87	-	-	-	-	-
Feb	216 025	3 948	390	62	57	-	0,18	0,21	0,27	0,35	0,35	-	-	-	-	-
Mar	216 280	4 037	235	33	60	-	0,21	0,22	0,29	0,40	0,33	-	-	-	-	-
Abr	177 729	11 765	740	44	29	-	0,26	0,29	0,31	0,28	0,68	-	-	-	-	-
May	191 052	7 158	135	13	8	-	0,27	0,26	0,31	0,32	0,81	-	-	-	-	-
Jun	212 171	7 985	122	41	52	-	0,09	0,09	0,12	0,22	0,52	-	-	-	-	-
Jul	256 990	5 120	515	136	39	-	0,06	0,08	0,12	0,07	0,16	-	-	-	-	-
Ago	226 767	12 229	232	10	13	-	0,05	0,06	0,08	0,13	0,18	-	-	-	-	-
Sep	194 823	5 319	287	75	50	-	0,05	0,04	0,11	0,15	0,92	-	-	-	-	-
Oct	195 522	3 957	348	55	82	-	0,04	0,04	0,15	0,08	0,19	-	-	-	-	-
Nov	164 821	5 463	329	19	72	0	0,03	0,06	0,12	0,14	0,13	-	-	-	-	-
Dic	140 659	12 828	486	19	50	5	0,04	0,05	0,11	0,13	0,35	-	-	-	-	-
15 Ene	117 527	7 718	222	92	32	-	0,06	0,06	0,07	0,06	0,09	-	-	-	-	-
Feb	124 619	3 905	1 043	263	19	-	0,04	0,04	0,10	0,12	0,10	-	-	-	-	-

22. MERCADOS SECUNDARIOS DE VALORES
A) Mercado de deuda en anotaciones en cuenta

22.17 Bonos y obligaciones del Estado no segregados
Índices de rendimiento y estadísticos complementarios

Base diciembre 1987 = 100

	Índices de Rendimiento			Estadísticos de riesgo esperado					
	Total	Índice de precios	Índice de intereses	Plazos		Variabilidad	Semielasticidades		
				Vida media	Duración		Sensibilidad	Convexidad	
1	2	3	4	5	6	7	8		
08	643,51	136,64	470,96	7,30	5,40	-6,14	-5,21	0,582	
09	674,29	136,52	493,92	7,12	5,18	-5,81	-5,00	0,561	
10	647,73	124,72	519,33	7,69	5,31	-5,24	-5,04	0,573	
11	684,35	125,17	546,75	7,49	5,13	-5,07	-4,87	0,568	
12	751,05	130,10	577,29	9,42	6,44	-6,55	-6,13	0,748	
13	846,27	139,68	605,85	11,43	7,92	-8,79	-7,59	0,976	
13 Jul	801,97	135,09	593,68	11,78	8,23	-8,69	-7,87	1,017	
Ago	812,97	136,38	596,11	11,74	8,20	-8,81	-7,85	1,017	
Sep	825,73	137,94	598,59	11,67	8,15	-8,91	-7,81	1,012	
Oct	834,43	138,82	601,08	11,58	8,08	-8,93	-7,75	1,002	
Nov	851,23	141,16	603,02	11,49	8,00	-8,93	-7,68	0,991	
Dic	846,27	139,68	605,85	11,43	7,92	-8,79	-7,59	0,976	
14 Ene	868,29	143,11	606,74	11,41	8,12	-9,18	-7,80	1,012	
Feb	895,01	146,77	609,81	11,39	8,14	-9,61	-7,85	1,028	
Mar	915,39	149,57	612,00	11,36	8,14	-9,89	-7,87	1,035	
Abr	930,73	151,55	614,16	11,32	8,12	-10,09	-7,86	1,037	
May	939,91	152,48	616,41	11,24	8,05	-10,13	-7,80	1,029	
Jun	957,58	154,85	618,40	11,23	8,05	-10,40	-7,82	1,035	
Jul	966,59	155,73	620,69	11,40	8,35	-10,64	-8,11	1,081	
Ago	1 011,90	162,53	622,58	11,47	8,46	-11,41	-8,25	1,113	
Sep	1 009,59	161,53	625,03	11,37	8,35	-11,23	-8,14	1,093	
Oct	1 007,66	160,60	627,42	11,27	8,25	-11,07	-8,04	1,075	
Nov	1 020,75	162,18	629,39	11,28	8,26	-11,32	-8,06	1,081	
Dic	1 037,86	164,29	631,73	11,30	8,30	-11,85	-8,13	1,098	
15 Ene	1 068,37	168,62	633,59	11,35	8,55	-12,75	-8,40	1,149	
Feb	1 064,68	167,48	635,71	11,28	8,47	-12,53	-8,32	1,130	

22. MERCADOS SECUNDARIOS DE VALORES
A) Mercado de deuda en anotaciones en cuenta

22.18 Principales y cupones de deuda segregada del Estado
Importes negociados

Millones de euros

	Conjunto del mercado						Entre titulares de cuentas					
	Total	Operaciones simples al contado	Operaciones simples a plazo	Operaciones con pacto de recompra	Operaciones simultáneas al contado	Operaciones simultáneas a plazo	Total	Operaciones simples al contado	Operaciones simples a plazo	Operaciones con pacto de recompra	Operaciones simultáneas al contado	Operaciones simultáneas a plazo
1	2	3	4	5	6	7	8	9	10	11	12	
11	316 997	46 462	5 538	252 348	11 614	1 035	19 560	5 171	1 912	-	11 447	1 031
12	369 689	24 545	783	337 036	3 523	3 802	12 509	5 312	3	-	3 392	3 802
13	414 868	28 046	968	379 660	1 064	5 131	12 915	6 645	87	-	1 052	5 131
14	393 700	50 492	1 786	339 182	740	1 500	9 690	6 937	567	-	686	1 500
13 Jul	48 160	2 689	90	43 631	91	1 659	2 267	514	4	-	91	1 659
Ago	33 820	1 159	36	32 572	53	-	146	89	3	-	53	-
Sep	32 267	1 869	32	30 292	75	-	452	375	2	-	75	-
Oct	36 485	2 030	73	33 966	109	307	1 013	595	2	-	109	307
Nov	32 880	3 092	86	29 632	70	-	1 137	1 076	2	-	59	-
Dic	31 423	2 885	27	28 500	12	-	532	517	4	-	12	-
14 Ene	35 227	4 612	6	30 289	320	-	1 823	1 499	4	-	320	-
Feb	30 192	1 939	68	28 175	11	-	428	416	2	-	11	-
Mar	29 745	2 727	3	26 542	105	368	900	476	2	-	54	368
Abr	24 609	2 424	13	22 113	58	-	523	464	2	-	58	-
May	34 082	5 099	234	28 732	18	-	518	503	1	-	14	-
Jun	35 978	2 588	121	32 862	42	365	902	492	4	-	42	365
Jul	47 834	9 128	334	38 367	5	-	1 038	849	184	-	5	-
Ago	34 192	3 340	180	30 656	16	-	164	148	-	-	16	-
Sep	38 094	5 659	387	31 642	34	372	1 458	728	324	-	34	372
Oct	22 996	4 774	367	17 799	56	-	598	502	39	-	56	-
Nov	31 631	4 385	28	27 178	39	-	354	309	6	-	39	-
Dic	29 120	3 816	46	24 826	36	395	982	551	-	-	36	395
15 Ene	34 597	5 729	78	27 691	143	955	1 522	542	1	-	25	955
Feb	27 367	4 124	20	23 185	39	-	359	320	-	-	39	-

22. MERCADOS SECUNDARIOS DE VALORES
A) Mercado de deuda en anotaciones en cuenta

22.19 Principales y cupones de deuda segregada del Estado
Operaciones simples al contado
Importes negociados y tipos de interés

Millones de euros y porcentajes

	Importes negociados								Tipos de interés									
	Conjunto del mercado								Conjunto del mercado					Entre titulares de cuentas				
	Hasta un año	De uno a dos años	De dos a tres años	De tres a cuatro años	De cuatro a seis años	De seis a diez años	De diez a veinte años	De veinte a treinta años	A tres años	A cinco años	A diez años	A quince años	A treinta años	A tres años	A cinco años	A diez años	A quince años	A treinta años
1	2	3	4	5	6	7	8	9	10	11	12	13	14	15	16	17	18	
11	2 111	4 723	1 902	2 114	3 520	5 379	7 017	19 695	3,96	4,78	5,60	6,15	6,04	3,92	4,75	5,51	6,15	6,13
12	1 393	1 226	1 131	1 327	3 165	3 885	5 209	7 209	4,06	4,96	6,19	6,58	6,42	3,86	5,02	6,11	6,38	6,64
13	1 801	1 602	1 032	1 225	4 074	2 897	4 604	10 810	2,69	3,34	4,94	5,32	5,54	2,71	3,35	4,63	5,14	-
14	4 199	3 916	3 636	3 491	9 405	8 241	4 599	13 005	0,91	1,46	2,95	3,63	3,56	0,99	1,54	3,13	3,72	3,60
13 Jul	233	154	41	81	728	215	246	991	3,06	3,38	-	5,31	5,41	2,88	3,46	-	5,20	-
Ago	35	373	24	34	41	134	74	444	2,88	3,30	4,77	5,20	5,52	2,96	3,27	-	5,20	-
Sep	114	51	83	109	98	155	207	1 051	2,63	3,28	4,76	5,18	-	2,74	3,26	-	5,10	-
Oct	276	98	110	144	384	389	115	514	2,27	3,00	4,51	5,02	-	2,43	2,94	-	-	-
Nov	223	105	86	72	433	143	151	1 879	1,97	2,62	4,42	5,04	-	1,97	2,45	4,38	5,08	-
Dic	265	94	108	158	476	438	283	1 062	2,16	2,60	4,34	5,04	-	2,17	-	4,35	4,98	-
14 Ene	263	90	219	126	993	966	277	1 679	1,64	2,36	3,95	4,68	-	1,62	2,30	4,01	4,79	-
Feb	105	88	78	127	313	341	208	679	1,60	2,43	3,91	4,26	-	1,58	2,45	-	-	-
Mar	178	187	112	138	374	331	168	1 241	1,29	2,14	3,48	4,07	-	1,23	2,12	3,43	4,10	-
Abr	237	168	180	109	602	250	281	596	1,17	1,93	3,26	4,05	-	1,10	1,86	3,33	4,06	-
May	297	322	324	245	1 244	1 104	691	873	0,82	1,75	3,18	3,87	-	1,11	1,70	3,23	-	-
Jun	348	251	74	220	500	309	118	769	0,68	1,41	2,93	3,68	-	0,92	1,40	2,76	-	-
Jul	872	1 001	534	705	1 713	2 324	164	1 815	0,75	1,40	2,83	3,66	-	0,83	1,50	2,85	3,54	-
Ago	340	172	326	461	528	265	380	867	0,70	0,92	2,78	3,36	-	0,72	1,15	-	-	-
Sep	321	356	301	671	1 059	700	706	1 545	0,70	0,85	2,50	3,10	-	0,68	0,89	2,28	3,18	-
Oct	670	539	420	277	657	585	377	1 250	0,51	0,83	2,28	3,08	3,72	0,76	1,02	-	3,23	-
Nov	374	551	452	201	936	461	654	757	0,54	0,83	2,42	3,11	3,77	0,69	1,13	-	3,12	3,77
Dic	196	192	616	212	486	606	576	933	0,55	0,75	1,99	2,72	3,19	0,70	1,01	-	-	3,44
15 Ene	628	165	542	164	782	653	953	1 843	0,38	0,70	1,69	2,27	2,54	0,48	0,86	-	2,34	2,55
Feb	213	534	489	122	1 307	241	436	781	0,48	0,84	1,70	2,23	-	0,54	0,82	-	2,23	-

22. MERCADOS SECUNDARIOS DE VALORES
A) Mercado de deuda en anotaciones en cuenta

22.20 Principales y cupones de deuda segregada del Estado
Operaciones simultáneas al contado
Importes negociados y tipos de interés

Millones de euros y porcentajes

	Importes negociados						Tipos de interés									
	Conjunto del mercado						Conjunto del mercado					Entre titulares de cuentas				
	Día a día	Hasta un mes	De uno a tres meses	De tres a seis meses	De seis a doce meses	A más de doce meses	Día a día	A una semana	A un mes	A tres meses	A seis meses	Día a día	A una semana	A un mes	A tres meses	A seis meses
1	2	3	4	5	6	7	8	9	10	11	12	13	14	15	16	
11	3 798	3 838	3 668	14	6	290	0,81	0,67	1,08	1,45	-	0,78	0,67	1,08	1,45	-
12	418	1 486	1 183	68	32	337	0,11	0,19	0,92	-	-	0,11	0,19	0,92	-	-
13	320	694	45	0	0	4	0,04	0,14	1,04	0,73	1,05	0,04	0,14	1,04	0,73	1,05
14	249	174	316	-	-	2	0,07	0,03	0,22	-	-	0,07	0,03	0,07	-	-
13 Jul	36	54	-	-	0	0	0,06	0,30	1,12	-	-	0,06	0,30	1,12	-	-
Ago	37	16	0	-	0	0	0,04	0,14	-	-	-	0,04	0,14	-	-	-
Sep	51	24	-	-	0	0	0,02	0,18	1,13	-	-	0,02	0,18	1,13	-	-
Oct	49	17	40	-	0	2	0,03	0,07	-	0,80	-	0,03	0,07	-	0,80	-
Nov	32	38	-	-	-	-	0,05	0,13	-	-	-	0,03	0,13	-	-	-
Dic	11	0	-	-	-	-	0,05	-	-	-	-	0,05	-	-	-	-
14 Ene	10	2	308	-	-	-	0,07	0,05	-	-	-	0,07	0,05	-	-	-
Feb	10	0	-	-	-	-	0,08	0,10	-	-	-	0,08	0,10	-	-	-
Mar	18	87	-	-	-	-	0,12	-	0,36	-	-	0,12	-	-	-	-
Abr	19	36	-	-	-	2	0,15	-	0,07	-	-	0,15	-	0,07	-	-
May	18	-	-	-	-	-	0,15	-	-	-	-	0,15	-	-	-	-
Jun	41	1	-	-	-	-	-	-	-	-	-	-	-	-	-	-
Jul	5	-	-	-	-	-	-	-	-	-	-	-	-	-	-	-
Ago	12	4	-	-	-	-	-0,05	0,02	-	-	-	-0,05	0,02	-	-	-
Sep	12	14	8	-	-	-	-	-	-	-	-	-	-	-	-	-
Oct	40	16	-	-	-	-	-0,01	-	-	-	-	-0,01	-	-	-	-
Nov	27	12	-	-	-	-	0,12	-	-	-	-	0,12	-	-	-	-
Dic	35	1	-	-	-	-	0,10	-	-	-	-	0,10	-	-	-	-
15 Ene	77	66	-	-	-	-	-0,15	-	-	-	-	-0,15	-	-	-	-
Feb	39	-	-	-	-	-	-0,60	-	-	-	-	-0,60	-	-	-	-

22. MERCADOS SECUNDARIOS DE VALORES
A) Mercado de deuda en anotaciones en cuenta

22.21 Principales y cupones de deuda segregada del Estado
Operaciones con pacto de recompra
Importes negociados y tipos de interés

Millones de euros y porcentajes

	Importes negociados						Tipos de interés									
	Conjunto del mercado						Conjunto del mercado					Entre titulares de cuentas				
	Día a día	Hasta un mes	De uno a tres meses	De tres a seis meses	De seis a doce meses	A más de doce meses	Día a día	A una semana	A un mes	A tres meses	A seis meses	Día a día	A una semana	A un mes	A tres meses	A seis meses
1	2	3	4	5	6	7	8	9	10	11	12	13	14	15	16	
11	240 966	11 116	71	24	22	149	0,93	1,09	1,21	1,45	1,96	-	-	-	-	-
12	320 531	16 131	65	36	50	223	0,21	0,29	0,62	0,83	1,27	-	-	-	-	-
13	368 415	11 110	46	12	16	60	0,08	0,19	0,76	0,56	1,23	-	-	-	-	-
14	332 391	6 637	117	16	17	4	0,11	0,16	0,28	0,37	0,30	-	-	-	-	-
13 Jul	43 285	290	2	-	3	51	0,12	0,29	0,87	-	-	-	-	-	-	-
Ago	30 829	1 733	3	-	7	-	0,05	0,26	0,80	0,50	-	-	-	-	-	-
Sep	30 170	119	1	0	1	-	0,04	0,16	0,78	0,49	0,74	-	-	-	-	-
Oct	32 348	1 614	1	2	1	-	0,07	0,16	0,49	0,49	1,48	-	-	-	-	-
Nov	29 535	85	4	7	0	-	0,10	0,12	0,51	0,44	-	-	-	-	-	-
Dic	26 963	1 529	9	-	-	-	0,14	0,18	0,37	0,35	-	-	-	-	-	-
14 Ene	28 762	1 512	15	-	0	-	0,15	0,18	0,47	0,49	-	-	-	-	-	-
Feb	28 023	149	2	0	-	-	0,19	0,27	0,39	0,34	-	-	-	-	-	-
Mar	26 383	155	4	-	-	-	0,22	0,27	0,35	0,54	-	-	-	-	-	-
Abr	21 218	875	11	8	-	2	0,27	0,24	0,54	0,37	0,40	-	-	-	-	-
May	28 591	121	13	5	-	2	0,28	0,24	0,37	0,38	-	-	-	-	-	-
Jun	32 452	410	1	-	-	-	0,08	0,25	0,33	0,20	-	-	-	-	-	-
Jul	38 213	138	7	3	6	-	0,04	0,15	0,18	-	0,20	-	-	-	-	-
Ago	28 938	1 710	9	-	-	-	0,01	0,13	0,18	0,11	-	-	-	-	-	-
Sep	31 534	99	10	-	-	-	0,02	0,05	0,13	-	-	-	-	-	-	-
Oct	17 686	95	8	-	9	-	0,01	0,05	0,10	-	-	-	-	-	-	-
Nov	26 745	417	15	-	-	-	0,01	0,05	0,17	0,15	-	-	-	-	-	-
Dic	23 846	956	23	-	1	-	0,01	0,05	0,20	0,74	-	-	-	-	-	-
15 Ene	26 511	1 171	8	0	-	-	0,01	0,06	0,28	0,81	-	-	-	-	-	-
Feb	23 079	97	8	0	-	-	0,01	0,05	0,17	0,27	0,49	-	-	-	-	-

22. MERCADOS SECUNDARIOS DE VALORES
A) Mercado de deuda en anotaciones en cuenta

22.22 Ratios de contratación

*(Importe negociado / Saldo en circulación)*100*

	A corto plazo: Letras del Tesoro								A medio y largo plazo: Bonos y obligaciones del Estado no segregados							
	Operaciones simples al contado		Operaciones simples a plazo		Operaciones con pacto de recompra		Operaciones simultáneas al contado		Operaciones simples al contado		Operaciones simples a plazo		Operaciones con pacto de recompra		Operaciones simultáneas al contado	
	Conjunto del mercado	Titulares de cuentas	Conjunto del mercado	Titulares de cuentas	Conjunto del mercado	Titulares de cuentas	Conjunto del mercado	Titulares de cuentas	Conjunto del mercado	Titulares de cuentas	Conjunto del mercado	Titulares de cuentas	Conjunto del mercado	Titulares de cuentas	Conjunto del mercado	Titulares de cuentas
1	2	3	4	5	6	7	8	9	10	11	12	13	14	15	16	
09	22,54	9,51	0,82	0,85	245,10	-	88,88	88,58	57,74	14,08	3,54	0,13	159,69	-	166,68	153,47
10	40,50	8,58	1,17	0,02	154,88	-	124,55	122,61	88,91	18,56	2,91	0,15	84,95	-	141,43	130,65
11	81,64	12,90	2,22	0,75	112,73	-	146,48	140,11	112,58	15,08	3,29	0,20	51,20	-	135,85	123,60
12	84,67	18,65	1,67	0,32	71,41	-	150,30	147,69	64,76	10,90	2,18	0,17	31,89	-	83,59	78,44
13	82,91	22,24	1,83	0,44	51,30	-	121,33	117,77	61,24	15,34	3,24	0,43	27,67	-	80,15	77,09
14	75,54	29,12	2,64	0,57	58,26	-	80,35	78,42	73,16	14,54	4,56	0,67	32,91	-	82,74	77,53
13 Jul	75,14	17,89	1,84	0,27	49,42	-	128,13	125,75	61,83	12,85	3,39	0,62	30,06	-	90,87	87,51
Ago	67,91	15,13	0,70	0,14	52,41	-	153,16	150,77	46,46	10,12	2,68	0,16	27,94	-	75,59	72,70
Sep	74,28	23,71	1,10	0,19	49,63	-	163,94	160,51	52,84	14,86	3,24	0,47	26,50	-	74,96	72,30
Oct	79,70	25,91	0,89	0,42	56,15	-	132,70	126,78	68,51	20,19	2,97	0,48	33,60	-	89,85	86,94
Nov	68,57	24,44	0,30	0,19	50,75	-	104,36	99,93	63,53	17,25	2,35	0,18	34,33	-	89,02	87,17
Dic	83,34	29,02	1,38	0,86	41,76	-	87,48	81,76	54,11	12,76	1,18	0,29	30,33	-	82,34	80,51
14 Ene	87,97	35,05	2,68	0,49	55,25	-	110,05	105,89	89,43	23,93	3,48	0,26	36,47	-	107,09	103,63
Feb	89,50	40,96	0,79	0,30	55,94	-	99,17	97,54	76,54	18,92	3,84	0,15	36,05	-	90,34	87,29
Mar	71,85	27,45	0,93	0,27	64,34	-	85,43	84,22	73,02	15,25	4,58	0,40	35,49	-	84,36	80,74
Abr	78,63	28,88	0,79	0,59	85,25	-	82,71	81,49	69,60	15,22	3,33	0,33	30,74	-	80,68	76,35
May	88,66	29,74	3,15	1,23	79,66	-	78,80	75,15	76,66	13,91	4,22	0,41	31,38	-	80,27	74,44
Jun	77,38	34,88	1,99	0,39	41,74	-	73,41	72,09	73,35	13,85	7,13	2,85	34,11	-	84,75	79,10
Jul	68,45	28,10	1,58	0,18	47,05	-	81,59	80,74	88,58	17,05	5,98	0,45	41,20	-	96,83	90,81
Ago	50,64	19,92	1,83	0,21	37,08	-	63,27	62,41	66,18	9,33	4,83	0,37	37,32	-	74,29	68,48
Sep	65,21	24,94	4,01	0,48	59,90	-	76,94	73,30	75,30	12,72	4,06	0,25	30,90	-	80,35	70,94
Oct	89,64	33,42	6,83	0,62	58,12	-	81,49	78,81	74,13	14,70	4,29	0,61	31,27	-	89,63	81,89
Nov	70,62	24,79	6,02	1,49	59,11	-	66,08	64,39	61,57	10,99	5,59	1,40	26,39	-	65,77	61,81
Dic	68,97	22,36	0,96	0,56	55,89	-	66,42	66,16	53,49	8,88	3,35	0,53	23,58	-	58,59	55,09
15 Ene	68,15	25,16	1,19	0,60	53,73	-	60,16	59,75	76,39	15,59	5,21	0,50	18,68	-	57,91	53,16
Feb	67,32	30,21	0,92	0,53	72,81	-	57,09	55,96	74,52	13,85	2,76	0,28	19,66	-	52,70	48,67

22. MERCADOS SECUNDARIOS DE VALORES
B) Mercado bursátil

22.23 Acciones. Capitalización en la Bolsa de Madrid

Sociedad Rectora de la Bolsa de Madrid

Millones de euros

	Sociedades residentes							Sociedades no residentes			
	Total	Petróleo y energía	Materiales básicos, industria y construcción	Bienes de consumo	Servicios de consumo	Tecnología y telecomunicaciones	Servicios financieros e inmobiliarios	Total			
								del cual		Mercado alternativo bursátil	Mercado Latibex
								Total			
1 = 2 a 7	2	3	4	5	6	7	8	9	10		
09	567 989	129 535	54 282	40 398	23 826	92 395	227 553	26 364	510 330	415 402	
10	494 798	112 875	45 821	47 832	25 249	86 939	176 082	27 421	573 389	438 001	
11	442 034	95 475	40 216	55 063	20 883	68 687	161 710	24 260	521 321	406 499	
12	459 336	85 491	36 445	87 112	22 840	56 945	170 503	24 356	484 930	352 262	
13	595 395	107 404	47 279	98 901	41 336	71 184	229 292	28 341	444 798	273 046	
14	638 472	111 382	51 011	96 981	47 555	72 822	258 721	32 560	392 773	224 277	
13 Sep	536 894	96 663	43 609	92 729	35 688	66 709	201 496	26 840	452 822	300 435	
Oct	585 655	105 704	47 025	97 565	39 320	74 433	221 608	27 775	464 926	304 833	
Nov	584 498	107 329	46 560	96 978	39 759	70 655	223 217	28 186	459 796	294 366	
Dic	595 395	107 404	47 279	98 901	41 336	71 184	229 292	28 341	444 798	273 046	
14 Ene	597 854	105 165	49 210	94 516	42 572	69 114	237 276	28 864	418 354	252 939	
Feb	613 061	111 578	51 747	91 288	42 974	69 008	246 466	29 397	415 443	246 279	
Mar	630 783	118 460	53 927	93 793	42 394	70 634	251 574	29 586	426 033	258 664	
Abr	637 962	120 935	54 798	92 701	41 133	72 678	255 718	29 887	431 123	262 924	
May	660 951	124 997	58 614	92 220	41 789	74 696	268 634	30 810	441 723	266 691	
Jun	671 106	128 199	59 892	96 171	42 186	74 774	269 885	31 196	446 678	275 494	
Jul	661 737	128 510	56 978	91 902	42 691	71 917	269 740	31 535	463 100	296 861	
Ago	664 604	128 904	56 071	93 192	43 144	70 745	272 546	31 884	490 083	321 646	
Sep	669 681	133 152	54 433	90 832	43 159	72 139	275 967	31 968	490 908	290 897	
Oct	635 097	115 085	51 983	92 554	44 208	70 302	260 965	31 605	447 236	269 923	
Nov	658 044	117 684	50 852	96 813	46 340	75 479	270 876	32 528	423 729	244 337	
Dic	638 472	111 382	51 011	96 981	47 555	72 822	258 721	32 560	392 773	224 277	
15 Ene	660 295	117 329	54 293	107 175	51 460	80 622	249 415	36 175	401 705	218 004	
Feb	722 167	121 373	59 215	113 803	67 199	84 054	276 524	37 221	427 650	227 423	

22. MERCADOS SECUNDARIOS DE VALORES
B) Mercado bursátil

22.24 Acciones. Volumen de contratación.

Sociedad de Bolsas y Sociedades Rectoras de las Bolsas de Valores

Millones de euros

	Contratación a través del sistema de interconexión bursátil							Resto de contratación					Pro memoria: Ofertas públicas de adquisición
	Volumen de contratación							Total	Bolsa de Madrid	Bolsa de Barcelona	Bolsa de Bilbao	Bolsa de Valencia	
	Total	Bancos	Eléctricas	Cons-trucción	Comu-nicación	Resto	Total						
	1	2=3 a 7	3	4	5	6	7						
09	898 195	897 187	368 613	128 162	26 556	208 076	165 780	1 008	912	87	1	8	7 189
10	1 038 259	1 037 283	463 005	94 111	33 120	253 550	193 498	975	788	181	4	3	39
11	926 265	925 330	337 426	90 109	35 024	211 433	251 339	935	725	210	-	0	3 872
12	696 262	695 752	284 446	78 071	24 996	111 282	196 956	510	416	94	-	0	1
13	698 744	698 261	285 469	82 762	32 236	106 512	191 283	482	361	121	-	-	242
14	884 349	883 869	343 688	110 054	43 849	114 198	271 080	480	360	120	-	-	202
14 E-F	125 913	125 833	53 616	14 363	7 211	11 553	39 091	80	60	20	-	-	-
15 E-F	174 833	174 833	70 432	21 273	9 428	15 455	58 166	80	60	20	-	-	14
13 Nov	67 126	67 086	21 091	4 259	2 941	17 802	20 993	40	30	10	-	-	-
Dic	60 333	60 293	20 790	8 297	4 699	9 292	17 215	40	30	10	-	-	-
14 Ene	74 939	74 899	31 595	9 848	3 691	6 672	23 094	40	30	10	-	-	-
Feb	50 973	50 933	22 021	4 515	3 519	4 881	15 997	40	30	10	-	-	-
Mar	64 726	64 686	25 127	7 823	3 786	8 043	18 908	40	30	10	-	-	-
Abr	78 741	78 701	28 153	8 163	3 572	15 788	23 026	40	30	10	-	-	-
May	72 282	72 242	20 229	7 104	3 164	15 194	26 551	40	30	10	-	-	2
Jun	75 549	75 509	23 218	10 826	3 826	8 021	29 619	40	30	10	-	-	93
Jul	90 178	90 138	44 299	12 346	3 542	5 720	24 232	40	30	10	-	-	0
Ago	44 238	44 198	17 453	4 408	2 677	4 072	15 587	40	30	10	-	-	0
Sep	62 114	62 074	25 607	6 262	2 854	9 974	17 377	40	30	10	-	-	24
Oct	95 633	95 593	45 624	8 751	3 691	8 935	28 592	40	30	10	-	-	-
Nov	94 176	94 136	30 965	15 497	5 221	16 234	26 218	40	30	10	-	-	-
Dic	80 799	80 759	29 398	14 511	4 306	10 665	21 880	40	30	10	-	-	83
15 Ene	93 850	93 850	45 347	11 189	4 501	8 302	24 472	40	30	10	-	-	13
Feb	80 983	80 983	25 085	10 083	4 927	7 153	33 694	40	30	10	-	-	1

22. MERCADOS SECUNDARIOS DE VALORES
B) Mercado bursátil

22.25 Índice de cotización de acciones

Sociedad de Bolsas y Sociedad Rectora de la Bolsa de Madrid

	Bolsa de Madrid								Índice IBEX-35 Base dic89 = 3000
	Base Dic 85=100	Base diciembre 2004=1000							
	General	Petróleo y energía	Materiales básicos industria y construcción	Bienes de consumo	Servicios de consumo	Servicios financieros e inmobiliarias	del cual Bancos	Tecnología y telecomunicaciones	
1	2	3	4	5	6	7	8	9	
09	1 241,72	1 250,53	1 362,39	1 632,37	879,32	1 170,75	1 119,05	1 408,16	10 092,7
10	1 003,73	1 142,42	1 155,41	1 910,66	878,81	800,18	749,12	1 227,54	10 200,7
11	857,65	1 111,65	989,76	2 019,69	665,86	649,01	596,99	971,29	9 734,6
12	824,70	933,94	910,28	3 142,23	750,17	618,38	568,30	793,86	7 583,2
13	1 011,98	1 110,94	1 173,12	3 679,89	1 191,80	741,55	675,40	975,06	8 715,6
14	1 042,46	1 242,30	1 152,30	3 624,84	1 310,66	752,19	685,97	999,69	10 528,8
14 Ene	1 012,85	1 097,24	1 210,61	3 546,66	1 223,44	754,93	687,37	946,45	9 920,2
14 Feb	1 034,34	1 153,63	1 266,60	3 446,43	1 244,37	777,24	708,29	941,89	10 114,2
14 Mar	1 056,06	1 208,73	1 309,62	3 521,29	1 225,20	788,73	719,08	962,53	10 340,5
14 Abr	1 070,05	1 225,24	1 325,87	3 480,67	1 189,88	802,48	731,71	996,77	10 459,0
14 May	1 106,04	1 280,28	1 363,62	3 476,85	1 220,65	836,35	763,81	1 022,86	10 798,7
14 Jun	1 116,05	1 312,55	1 390,32	3 618,97	1 207,51	836,78	764,13	1 023,08	10 923,5
14 Jul	1 092,82	1 301,53	1 333,70	3 437,57	1 142,70	829,10	757,83	995,84	10 707,2
14 Ago	1 094,63	1 310,87	1 318,29	3 489,67	1 168,37	831,14	760,90	979,51	10 728,8
14 Sep	1 104,62	1 333,61	1 276,58	3 420,53	1 163,50	843,10	774,08	1 007,73	10 825,5
14 Oct	1 062,15	1 290,11	1 219,55	3 478,50	1 202,93	787,94	720,91	985,28	10 477,8
14 Nov	1 090,60	1 331,85	1 181,54	3 638,35	1 277,05	795,34	726,06	1 056,24	10 770,7
14 Dic	1 042,46	1 242,30	1 152,30	3 624,84	1 310,66	752,19	685,97	999,69	10 279,5
15 Ene	1 051,80	1 312,94	1 236,94	4 016,61	1 428,04	685,59	618,10	1 104,36	10 403,3
15 Ene 1S	1 049,66	1 240,02	1 165,95	3 644,04	1 319,30	762,36	695,07	996,72	10 350,8
15 2S	982,54	1 200,93	1 156,41	3 598,05	1 287,70	675,81	611,56	962,81	9 719,0
15 3S	1 014,11	1 229,40	1 219,73	3 761,94	1 345,93	691,44	625,10	1 001,91	10 038,9
15 4S	1 069,19	1 319,61	1 242,82	4 027,94	1 429,72	715,85	647,40	1 087,28	10 581,5

22. MERCADOS SECUNDARIOS DE VALORES
B) Mercado bursátil

22.26 Ratio PER (Cotización/Rentabilidad capital)
Bolsa de Madrid

Sociedad Rectora de la Bolsa de Madrid

	Ratio PER (Cotización/Rentabilidad capital)						
	Total	Petróleo y energía	Materiales básicos, industria y construcción	Bienes de consumo	Servicios de consumo	Servicios financieros e inmobiliarias	Tecnología y telecomunicaciones
1	2	3	4	5	6	7	
09	14,38	13,00	18,70	25,40	33,58	13,56	11,92
10	9,83	10,22	9,81	19,06	22,86	8,84	7,68
11	9,75	7,46	7,70	20,30	12,78	8,81	15,13
12	18,16	9,24	21,65	27,86	22,94	36,92	8,48
13	33,08	12,57	...	34,92	24,85	63,55	16,95
14	26,09	16,59	...	31,36	...	21,32	14,61
13 Sep	30,26	10,73	...	31,86	...	98,12	15,02
13 Oct	33,80	11,77	...	34,16	16,72
13 Nov	32,57	12,56	...	34,45	...	62,06	16,83
13 Dic	33,08	12,57	...	34,92	...	63,55	16,95
14 Ene	26,41	12,38	...	32,54	...	26,92	16,46
14 Feb	25,64	16,06	...	29,40	...	23,25	13,37
14 Mar	26,33	17,05	...	30,20	...	23,62	13,65
14 Abr	28,02	17,27	...	29,53	...	27,79	14,08
14 May	28,16	17,42	...	29,41	...	28,49	15,03
14 Jun	28,58	17,87	...	31,00	...	28,51	15,01
14 Jul	28,03	18,33	...	30,68	...	24,46	14,30
14 Ago	28,06	18,39	...	31,11	...	24,53	14,06
14 Sep	28,34	18,99	...	30,48	...	24,90	14,48
14 Oct	25,81	17,14	...	29,91	...	21,25	14,13
14 Nov	27,68	17,51	...	31,10	...	21,80	15,56
14 Dic	26,09	16,59	...	31,36	...	21,32	14,61
15 Ene	24,50	17,54	...	33,32	...	16,47	16,12
15 Feb	21,49	12,20	46,41	32,10	...	18,18	24,23

22. MERCADOS SECUNDARIOS DE VALORES
B) Mercado bursátil

22.27 Obligaciones. Volumen de contratación

Sociedades Rectoras de las Bolsas de Valores

Millones de euros

	Volumen de contratación												
	Total	Detalle por bolsas				Detalle por instrumentos							
		Bolsa de Madrid	Bolsa de Barcelona	Bolsa de Bilbao	Bolsa de Valencia	Fondos públicos			Otras obligaciones				
						Total	Deuda del Estado	Otros	Total	Bancos	Eléctricas	Otras	
1	2	3	4	5	6	7	8	9	10	11	12		
09	75 103	603	67 675	6 642	183	71 736	54	71 681	3 367	641	0	2 727	
10	67 454	414	62 580	4 082	377	63 741	340	63 401	3 713	327	0	3 386	
11	70 978	832	67 875	2 145	125	66 967	791	66 177	4 010	1 769	0	2 242	
12	60 247	1 796	56 609	1 534	309	57 370	1 184	56 186	2 877	1 268	0	1 609	
13	46 094	387	44 078	1 367	262	43 737	7	43 730	2 360	1 365	-	995	
14	38 114	150	36 261	965	738	35 935	7	35 927	2 323	206	-	2 117	
14 E-F	4 948	108	4 573	73	194	4 726	0	4 726	365	125	-	240	
15 E-F	5 224	1	4 967	254	1	5 191	-	5 191	32	1	-	32	
13 Nov	3 694	70	3 573	29	22	3 593	0	3 593	104	81	-	23	
Dic	2 953	36	2 846	23	48	2 863	0	2 863	90	43	-	48	
14 Ene	2 530	80	2 364	20	65	2 468	0	2 467	206	87	-	119	
Feb	2 418	27	2 209	53	129	2 259	0	2 259	159	38	-	121	
Mar	4 182	26	3 518	117	520	3 622	-	3 622	559	37	-	522	
Abr	3 687	1	3 573	110	3	3 667	-	3 667	20	9	-	12	
May	3 009	2	2 863	143	2	2 998	0	2 998	11	10	-	1	
Jun	2 732	1	2 638	75	17	2 705	7	2 698	27	20	-	7	
Jul	4 509	1	4 397	112	0	4 508	-	4 508	1	1	-	0	
Ago	2 459	0	2 412	47	0	2 459	0	2 459	0	0	-	-0	
Sep	2 656	1	2 566	90	0	2 655	-	2 655	1	1	-	0	
Oct	3 425	9	3 371	45	0	3 252	-	3 252	173	0	-	173	
Nov	2 743	0	2 675	68	0	2 621	-	2 621	122	1	-	122	
Dic	3 764	1	3 677	85	0	2 722	-	2 722	1 042	1	-	1 041	
15 Ene	2 489	1	2 400	88	1	2 457	-	2 457	32	0	-	31	
Feb	2 735	0	2 567	167	0	2 734	-	2 734	1	0	-	0	

22. MERCADOS SECUNDARIOS DE VALORES
C) Otros mercados de valores

22.28 Mercado organizado de renta fija AIAF
Pagars de empresa

Millones de euros y porcentajes

	Saldo admitido a cotización	Importes negociados					Tipos de interés				
		Total	Del cual		Hasta seis meses	A un año	A más de un año	A tres meses	A seis meses	A un año	A dieciocho meses
			Entre miembros								
1	2	3	4	5	6	7	8	9	10		
09	42 090	529 013	127 692	445 348	46 787	36 878	1,00	1,50	1,67	0,99	
10	23 580	383 282	98 273	291 629	53 399	38 253	0,84	1,36	1,62	0,31	
11	37 549	225 414	49 235	177 447	16 704	31 263	1,92	2,47	3,11	2,82	
12	65 291	193 216	71 745	128 808	49 442	14 966	2,37	2,74	3,24	3,45	
13	117 997	111 863	49 119	90 496	13 132	8 235	2,35	2,39	3,10	1,68	
14	100 455	45 292	23 433	34 308	9 477	1 507	0,60	0,79	0,97	0,44	
13 Jul	129 593	10 822	7 804	6 679	2 460	1 682	2,36	2,60	3,56	3,42	
Ago	125 132	3 828	1 604	3 016	677	135	2,45	3,19	3,10	-	
Sep	124 190	7 176	3 182	6 370	629	177	2,23	2,93	2,91	-	
Oct	122 165	7 777	3 348	6 722	738	318	2,28	-	3,01	-	
Nov	120 341	10 308	3 060	6 433	3 788	86	1,96	-	2,74	-	
Dic	117 997	5 684	2 698	5 161	257	266	2,64	2,81	3,49	-	
14 Ene	115 829	3 131	951	2 493	550	88	2,65	3,30	2,88	-	
Feb	111 105	9 854	8 254	9 355	408	91	0,55	0,82	1,13	-	
Mar	104 405	4 916	3 411	3 905	641	370	0,46	0,87	0,91	1,12	
Abr	102 513	5 185	3 524	3 504	1 668	13	0,45	0,65	0,91	1,16	
May	100 303	2 920	1 541	2 178	581	161	0,52	0,82	0,79	1,05	
Jun	95 378	2 832	1 337	1 920	573	340	0,52	0,73	0,87	-	
Jul	94 164	2 820	1 420	2 055	646	118	0,46	0,58	0,93	-	
Ago	93 863	2 175	835	980	1 066	128	0,42	0,33	0,63	0,65	
Sep	95 347	4 735	880	4 087	641	8	0,35	0,30	0,70	1,26	
Oct	92 969	3 220	613	1 210	1 963	47	0,40	0,31	0,47	-	
Nov	93 317	994	171	815	75	104	0,28	0,29	0,72	-	
Dic	100 455	2 509	494	1 805	664	41	0,11	0,49	0,66	-	
15 Ene	96 927	3 385	715	2 038	908	438	0,10	0,79	0,77	-	
Feb	95 325	2 337	761	671	1 243	423	0,09	0,38	0,82	-	

22. MERCADOS SECUNDARIOS DE VALORES
C) Otros mercados de valores

22.29 Mercado organizado de renta fija AIAF
Obligaciones

Millones de euros, porcentaje y plazo en años

	No residentes. Emisiones en España. Bonos matador								Cédulas hipotecarias					Obligaciones y bonos simples				
	Importe negociado	Detalle por plazos hasta vencimiento							Del cual		A más de dos años			Del cual		A más de dos años		
		A más de dos años			A más de seis años				Importe negociado (mm)	Entre miembros (mm)	Importe negociado (mm)	Tipo de interés	Vencimiento medio	Importe negociado (mm)	Entre miembros (mm)	Importe negociado (mm)	Tipo de interés	Vencimiento medio
		Importe negociado	Tipo de interés	Vencimiento medio	Importe negociado	Tipo de interés	Vencimiento medio	Importe negociado (mm)										
1	2	3	4	5	6	7	8	9	10	11	12	13	14	15	16	17	18	
09	3 169 995	62	62	0,75	2,7	8	-	1,0	247	193	200	3,84	8,6	2 923	2 704	2 617	3,46	23,7
10	3 277 590	183	183	0,66	3,6	41	0,72	3,1	266	200	194	3,78	5,1	3 011	2 818	2 342	3,74	20,2
11	5 223 087	133	126	2,92	4,8	71	1,89	5,9	601	515	474	4,65	5,1	4 622	4 405	4 071	5,00	29,1
12	2 375 540	525	437	1,65	6,8	102	1,13	6,3	929	793	572	4,70	5,1	1 446	1 256	1 128	5,80	19,2
13	1 181 539	107	24	0,18	2,3	19	0,18	2,2	336	255	296	2,94	7,7	845	707	536	3,91	11,2
14	1 054 700	22	15	-	1,8	14	-	1,5	388	296	315	1,80	9,8	666	517	476	2,30	9,4
13 Jul	102 578	-	-	-	-	-	-	-	15	10	10	3,30	4,0	88	73	51	5,02	11,1
Ago	78 197	-	-	-	-	-	-	-	22	9	21	2,90	13,1	56	47	39	5,63	12,7
Sep	51 845	-	-	-	-	-	-	-	14	7	12	3,33	9,0	38	30	23	4,18	9,3
Oct	104 781	-	-	-	-	-	-	-	52	49	50	2,40	13,4	52	42	33	3,12	9,8
Nov	40 837	5	5	-	9,0	5	-	9,0	10	5	8	3,23	5,6	31	17	19	2,61	4,9
Dic	113 311	1	0	-	4,5	-	-	-	22	15	16	2,20	8,4	92	78	62	2,89	13,2
14 Ene	87 833	4	-	-	-	-	-	-	25	20	22	1,89	10,5	63	49	42	3,21	10,9
Feb	134 075	-	-	-	-	-	-	-	38	31	33	1,67	9,9	96	80	79	2,50	21,8
Mar	139 409	1	1	-	2,6	-	-	-	49	40	41	2,22	10,9	91	78	68	2,36	9,0
Abr	117 148	-	-	-	-	-	-	-	43	39	36	2,10	9,3	74	62	45	2,02	4,8
May	125 341	-	-	-	-	-	-	-	44	37	36	2,02	9,0	82	65	61	2,27	6,1
Jun	99 124	1	-	-	-	-	-	-	18	12	14	2,03	8,9	81	68	57	1,99	4,6
Jul	97 206	13	12	-	11,5	12	-	11,5	22	16	14	2,00	8,8	76	61	53	1,73	6,9
Ago	46 383	1	-	-	-	-	-	-	31	28	24	1,51	10,5	15	10	10	2,04	3,6
Sep	50 812	-	-	-	-	-	-	-	25	17	20	1,54	10,0	25	12	20	2,74	15,6
Oct	55 117	-	-	-	-	-	-	-	28	23	18	1,62	10,3	27	19	18	1,86	12,8
Nov	41 996	3	2	-	6,8	2	-	6,8	28	15	26	1,55	11,4	14	4	8	2,40	6,6
Dic	60 256	-	-	-	-	-	-	-	37	18	31	1,39	9,0	23	10	15	2,44	10,8
15 Ene	46 405	-	-	-	-	-	-	-	22	16	19	1,31	9,3	24	16	17	1,93	15,2
Feb	52 771	3	-	-	-	-	-	-	23	17	20	1,14	10,7	30	20	18	1,68	15,0

22. MERCADOS SECUNDARIOS DE VALORES
C) Otros mercados de valores

22.30 Mercados oficiales de opciones y futuros financieros
Operaciones realizadas y posiciones abiertas

Miles de contratos

	Renta variable								Renta fija: Bono nacional a 10 años			
	Futuros financieros				Opciones financieras				Futuros financieros		Opciones financieras	
	Ibex-35		Acciones		Ibex-35		Acciones		Operaciones realizadas	Posiciones abiertas	Operaciones realizadas	Posiciones abiertas
	Operaciones realizadas	Posiciones abiertas	Operaciones realizadas	Posiciones abiertas	Operaciones realizadas	Posiciones abiertas	Operaciones realizadas	Posiciones abiertas				
1	2	3	4	5	6	7	8	9	10	11	12	
09	5 752	55	44 587	799	436	94	33 510	7 728	-	-	-	-
10	6 639	43	19 684	1 679	297	54	37 607	8 553	-	-	-	-
11	5 591	48	27 579	1 948	220	37	29 410	8 898	-	-	-	-
12	4 988	51	21 246	1 307	421	57	34 507	8 261	-	-	-	-
13	5 778	74	14 994	962	517	57	26 945	8 219	-	-	-	-
14	7 236	87	13 356	550	732	63	25 635	7 280	-	-	-	-
13 Jul	473	66	764	931	35	79	2 030	10 754	-	-	-	-
Ago	437	68	31	938	53	81	1 298	11 411	-	-	-	-
Sep	441	76	1 987	1 199	33	78	2 485	10 974	-	-	-	-
Oct	545	90	921	1 110	54	101	3 403	12 162	-	-	-	-
Nov	556	82	1 086	1 718	41	114	2 431	12 483	-	-	-	-
Dic	479	74	2 559	962	59	57	2 633	8 219	-	-	-	-
14 Ene	660	78	755	1 201	83	80	2 905	8 690	-	-	-	-
Feb	523	74	1 961	2 221	56	99	1 468	9 257	-	-	-	-
Mar	582	77	1 843	1 818	49	87	2 374	8 260	-	-	-	-
Abr	559	81	645	1 362	59	92	1 777	8 905	-	-	-	-
May	535	85	1 454	929	44	101	1 804	9 568	-	-	-	-
Jun	540	85	1 869	779	83	84	2 301	8 449	-	-	-	-
Jul	585	86	685	629	45	95	2 330	9 023	-	-	-	-
Ago	542	81	45	659	60	104	1 145	9 552	-	-	-	-
Sep	583	82	1 618	815	69	102	2 040	9 203	-	-	-	-
Oct	875	86	472	1 046	77	105	2 473	10 261	-	-	-	-
Nov	622	87	230	1 060	49	107	2 116	10 589	-	-	-	-
Dic	630	87	1 777	550	58	63	2 902	7 280	-	-	-	-
15 Ene	771	96	471	724	36	70	1 590	8 165	-	-	-	-
Feb	567	91	719	1 252	70	79	1 433	8 819	-	-	-	-

CAPÍTULO 23 PRODUCCIÓN Y DEMANDA

23. PRODUCCIÓN Y DEMANDA
A) Índice de producción industrial

23.1 General y resumen

Instituto Nacional de Estadística

Año base 2010

		Índice general	Por ramas de actividad (CNAE 2009)				Por destino económico de los bienes				
			Extrac-tivas	Manufac-tureras	Suministro de energía eléctrica, gas, vapor y aire acondicionado	Energía	Bienes de equipo	Bienes inter-medios	Bienes de consumo		
									Total	Duradero	No duradero
1	2	3	4	5	6	7	8	9	10		
09	M	99,1	95,8	99,4	97,2	97,5	103,4	97,3	99,1	108,0	98,1
10	M	100,0	100,0	100,0	100,0	100,0	100,0	100,0	100,0	100,0	100,0
11	M	98,0	81,3	98,4	96,3	97,2	100,1	97,3	98,0	88,5	99,1
12	M	91,8	62,1	91,0	96,4	98,1	89,1	88,6	93,3	76,5	95,3
13	M	90,2	53,3	89,7	92,6	95,5	90,2	86,3	91,3	67,2	94,1
14	MP	91,6	53,3	91,7	90,4	94,0	91,5	89,0	93,1	66,1	96,2
14	E-E	89,5	52,6	88,5	99,4	97,0	83,6	86,8	92,2	59,4	96,0
15	E-E	87,7	47,6	85,8	104,0	100,1	82,2	85,4	86,2	56,9	89,6
13	Oct	97,5	61,9	99,3	90,1	91,8	103,2	94,9	100,2	77,9	102,8
	Nov	91,8	57,2	92,4	91,8	90,8	96,7	87,4	94,0	67,9	97,1
	Dic	83,5	42,7	80,8	101,2	99,4	84,7	72,7	84,3	57,9	87,3
14	Ene	89,5	52,6	88,5	99,4	97,0	83,6	86,8	92,2	59,4	96,0
	Feb	90,0	49,4	90,4	92,5	90,9	93,2	87,8	89,6	64,3	92,5
	Mar	95,4	53,2	96,6	92,0	93,1	100,6	93,9	94,7	69,2	97,7
	Abr	89,8	50,8	90,9	85,2	88,3	92,3	88,8	90,0	64,7	93,0
	May	95,7	56,2	97,2	85,1	92,3	98,7	95,2	96,5	69,5	99,7
	Jun	94,6	55,8	95,4	84,2	94,1	97,8	94,4	92,6	68,9	95,4
	Jul	100,7	56,3	100,6	93,0	104,2	99,9	97,6	102,7	75,9	105,8
	Ago	71,2	40,9	66,0	88,6	98,1	47,5	65,7	77,4	41,2	81,6
	Sep	96,0	61,3	96,4	91,5	96,1	97,7	92,9	98,1	69,6	101,4
	Oct	98,4	59,9	100,7	89,2	90,5	102,1	97,9	101,4	77,6	104,2
	Nov	91,5	56,6	93,1	86,9	87,5	95,1	90,2	93,1	70,3	95,8
	Dic	86,1	46,5	84,9	97,4	95,5	89,2	76,7	88,3	63,0	91,3
15	Ene	87,7	47,6	85,8	104,0	100,1	82,2	85,4	86,2	56,9	89,6

23. PRODUCCIÓN Y DEMANDA
A) Índice de producción industrial

23.2 Por ramas de actividad (CNAE 2009)
Industrias extractivas y manufactureras

Instituto Nacional de Estadística

Año base 2010

		Industrias extractivas			Industrias manufactureras						
		Total	Extracción de antracita hulla y lignito	Otras industrias extractivas	Total	Alimen-tación	Fabrica-ción de bebidas	Tabaco	Textil	Confección de prendas de vestir	Cuero y calzado
1	2	3	4	5	6	7	8	9	10		
09	M	95,8	92,0	97,4	99,4	97,9	106,1	105,1	93,3	111,1	98,0
10	M	100,0	100,0	100,0	100,0	100,0	100,0	100,0	100,0	100,0	100,0
11	M	81,3	69,3	84,7	98,4	100,2	97,9	102,8	94,6	92,3	103,0
12	M	62,1	64,2	60,6	91,0	97,1	97,3	103,3	89,8	85,8	94,2
13	M	53,3	44,0	54,1	89,7	96,3	94,4	100,2	90,8	88,9	91,4
14	MP	53,3	44,1	54,5	91,7	100,1	98,3	95,9	93,1	83,4	94,2
14	E-E	52,6	57,4	49,1	88,5	103,5	87,5	94,9	85,7	85,3	111,4
15	E-E	47,6	35,1	50,3	85,8	96,4	80,4	86,1	86,7	73,4	91,9
13	Oct	61,9	57,0	61,4	99,3	105,2	97,1	128,4	105,1	95,5	89,4
	Nov	57,2	59,8	54,2	92,4	97,7	98,4	95,5	95,6	86,9	78,7
	Dic	42,7	45,2	40,0	80,8	97,9	87,9	64,1	78,2	61,1	74,9
14	Ene	52,6	57,4	49,1	88,5	103,5	87,5	94,9	85,7	85,3	111,4
	Feb	49,4	41,7	50,1	90,4	97,6	76,8	103,1	88,3	91,1	117,6
	Mar	53,2	40,5	55,0	96,6	99,4	89,6	112,1	100,1	91,1	112,2
	Abr	50,8	38,2	52,7	90,9	94,5	97,4	90,2	98,4	85,3	87,2
	May	56,2	40,2	59,1	97,2	99,2	112,7	114,0	106,5	78,8	87,0
	Jun	55,8	40,4	58,8	95,4	96,3	104,2	113,8	100,9	76,0	93,6
	Jul	56,3	36,4	60,9	100,6	104,9	120,2	90,4	110,9	98,5	121,1
	Ago	40,9	29,5	42,3	66,0	95,7	93,7	60,1	38,6	65,8	61,9
	Sep	61,3	56,5	61,8	96,4	104,2	99,0	103,4	101,6	102,3	95,8
	Oct	59,9	50,9	61,0	100,7	108,0	104,5	101,0	107,1	85,6	88,3
	Nov	56,6	54,5	56,4	93,1	99,4	97,0	99,5	95,8	75,2	78,0
	Dic	46,5	43,6	46,5	84,9	99,2	97,5	67,8	82,9	65,2	76,2
15	Ene	47,6	35,1	50,3	85,8	96,4	80,4	86,1	86,7	73,4	91,9

23. PRODUCCIÓN Y DEMANDA
A) Índice de producción industrial

23.3 Por ramas de actividad (CNAE 2009)
Industrias manufactureras (continuación 1)

Instituto Nacional de Estadística

Año base 2010

		Industrias manufactureras									
		Madera y corcho, excepto muebles; cestería y espartería	Papel	Artes gráficas y reproducción de soportes grabados	Coquerías y refinado de petróleo	Química	Fabricación de productos farmacéuticos	Fabricación de productos de caucho y plásticos	Fabricación de otros productos minerales no metálicos	Metalurgia	Fabricación de productos metálicos, excepto maquinaria y equipo
		1	2	3	4	5	6	7	8	9	10
09	M	107,6	95,2	99,3	99,2	95,4	91,4	92,5	105,4	89,7	106,8
10	M	100,0	100,0	100,0	100,0	100,0	100,0	100,0	100,0	100,0	100,0
11	M	94,4	99,9	91,8	99,2	101,1	100,5	98,8	90,8	101,1	98,1
12	M	78,7	99,6	82,3	105,2	94,1	100,2	90,0	75,5	93,6	82,9
13	M	76,0	98,3	73,9	104,9	92,9	103,2	91,3	69,9	92,1	81,7
14	MP	79,4	98,2	72,9	106,3	97,3	101,1	95,5	71,4	95,9	80,8
14	E-E	74,5	102,5	67,6	101,9	95,0	102,9	94,3	64,8	98,2	77,8
15	E-E	72,8	100,3	65,7	111,1	96,1	99,5	94,8	62,5	94,2	73,2
13	Oct	87,9	105,8	84,0	102,5	97,4	115,2	99,1	78,4	99,2	91,0
	Nov	84,8	99,2	79,1	90,4	89,4	116,4	91,4	71,3	93,9	82,2
	Dic	73,1	87,0	70,7	108,5	75,2	87,3	73,4	58,9	78,0	68,0
14	Ene	74,5	102,5	67,6	101,9	95,0	102,9	94,3	64,8	98,2	77,8
	Feb	75,0	96,2	68,5	100,0	94,5	101,1	96,4	67,8	97,5	84,1
	Mar	80,0	101,0	78,9	109,6	100,8	108,9	102,1	75,3	107,1	88,9
	Abr	84,9	100,0	76,7	108,3	97,2	97,2	97,0	71,5	98,5	83,3
	May	88,5	102,7	74,9	110,2	102,5	110,7	102,4	78,7	105,3	90,3
	Jun	88,2	97,5	69,9	108,9	99,5	103,7	100,1	77,3	102,0	85,2
	Jul	90,6	105,1	64,4	110,2	107,4	117,2	105,0	79,0	94,5	90,6
	Ago	44,1	83,6	56,5	103,3	85,1	60,3	67,4	56,8	67,2	49,9
	Sep	75,7	97,4	81,2	102,8	100,8	104,4	101,7	74,2	99,6	82,7
	Oct	89,6	103,6	82,2	104,3	103,1	113,2	105,2	79,1	103,5	88,2
	Nov	86,8	97,7	77,5	105,1	94,0	105,0	97,0	72,3	98,5	79,7
	Dic	74,9	90,5	76,1	111,4	87,4	88,6	77,4	59,6	78,9	68,8
15	Ene	72,8	100,3	65,7	111,1	96,1	99,5	94,8	62,5	94,2	73,2

23. PRODUCCIÓN Y DEMANDA
A) Índice de producción industrial

23.4 Por ramas de actividad (CNAE 2009)
Industrias manufactureras (continuación 2) y resto

Instituto Nacional de Estadística

Año base 2010

		Industrias manufactureras								Suministro de energía eléctrica, gas, vapor y aire acondicionado
		Fabricación de productos informáticos, electrónicos y ópticos	Fabricación de material y equipo eléctrico	Fabricación de maquinaria y equipo n.c.o.p.	Fabricación de vehículos de motor, remolques y semirremolques	Fabricación de otro material de transporte	Fabricación de muebles	Otras industrias manufactureras	Reparación e instalación de maquinaria y equipo	
		1	2	3	4	5	6	7	8	9
09	M	97,1	102,8	104,5	89,2	113,1	109,6	94,8	123,4	97,2
10	M	100,0	100,0	100,0	100,0	100,0	100,0	100,0	100,0	100,0
11	M	88,8	97,0	108,0	104,7	89,2	90,6	95,5	94,1	96,3
12	M	72,1	87,6	107,9	93,0	87,2	76,3	94,0	81,6	96,4
13	M	67,5	82,8	109,1	98,9	79,0	65,6	100,4	78,8	92,6
14	MP	77,3	85,4	104,1	107,2	78,6	64,4	105,5	78,0	90,4
14	E-E	64,2	79,1	91,9	100,3	72,2	55,8	94,0	72,9	99,4
15	E-E	68,3	75,7	80,4	109,2	63,8	54,1	89,0	77,8	104,0
13	Oct	74,7	96,7	122,3	117,2	96,1	75,1	109,5	89,9	90,1
	Nov	76,0	83,8	118,6	107,5	86,4	65,9	103,6	87,9	91,8
	Dic	72,7	69,2	128,0	78,8	60,5	59,4	90,1	82,8	101,2
14	Ene	64,2	79,1	91,9	100,3	72,2	55,8	94,0	72,9	99,4
	Feb	70,0	83,3	97,2	115,4	84,3	62,2	107,1	73,2	92,5
	Mar	79,5	90,6	109,4	118,2	92,6	65,6	112,8	80,2	92,0
	Abr	68,4	77,4	102,8	109,9	72,0	64,6	105,4	76,6	85,2
	May	75,0	86,4	106,8	120,5	83,8	66,3	110,0	75,6	85,1
	Jun	85,6	92,3	117,7	119,2	77,7	67,4	115,3	74,4	84,2
	Jul	85,6	95,5	115,0	122,8	79,6	77,0	119,3	78,5	93,0
	Ago	41,1	58,8	55,9	43,1	35,2	39,0	51,7	68,7	88,6
	Sep	85,8	96,8	110,5	116,7	89,4	66,8	105,0	84,0	91,5
	Oct	88,1	97,6	109,4	123,7	99,2	76,8	124,8	86,2	89,2
	Nov	86,4	90,9	109,2	110,4	82,2	67,2	119,8	86,4	86,9
	Dic	97,9	75,7	123,0	85,7	75,2	64,6	101,1	79,0	97,4
15	Ene	68,3	75,7	80,4	109,2	63,8	54,1	89,0	77,8	104,0

23. PRODUCCIÓN Y DEMANDA
B) Indicadores de energía

23.5 Producción y consumo interior bruto de energía primaria

Boletín Trimestral de Coyuntura Energética del Ministerio de Industria, Energía y Turismo

Miles de toneladas equivalentes de petróleo y porcentaje

		Producción interior bruta							Consumo interior bruto							
		Total	Petróleo	Carbón	Gas natural	Electricidad primaria			Energías renovables (a)	Total	Petróleo	Carbón	Gas natural	Electricidad primaria	Energías renovables (a)	Relación de autoabastecimiento
						Total	Hidráulica	Nuclear								
1	2	3	4	5	6	7	8	9	10	11	12	13	14	15		
09	P	30 278	107	3 810	12	16 021	2 271	13 750	10 327	129 773	63 473	9 562	31 219	15 324	10 194	23,3
10	P	34 326	125	3 296	45	19 793	3 638	16 155	11 067	129 829	61 160	7 163	31 123	19 077	11 306	26,5
11	P	31 883	102	2 648	46	17 673	2 631	15 042	11 414	129 257	58 372	12 709	28 930	17 149	12 097	24,7
12	P	33 368	145	2 462	52	17 786	1 767	16 020	12 923	130 135	53 978	14 986	28 184	18 750	14 237	25,7
12 E-D	P	33 368	145	2 462	52	17 786	1 767	16 020	12 923	130 135	53 978	14 986	28 184	18 750	14 237	25,7
13 E-D	P	33 748	385	1 688	50	17 948	3 163	14 785	13 678	120 958	52 934	10 531	26 077	17 369	14 046	28,0
12 Nov	P	2 618	33	238	5	1 282	172	1 110	1 061	10 755	4 371	1 254	2 583	1 374	1 171	24,3
Dic	P	2 815	35	147	5	1 416	227	1 190	1 213	10 871	4 265	1 017	2 764	1 484	1 341	25,9
13 Ene	P	2 969	35	149	5	1 501	251	1 250	1 279	10 701	4 237	882	2 796	1 470	1 316	27,7
Feb	P	2 938	29	139	5	1 507	304	1 203	1 258	9 972	3 946	792	2 495	1 452	1 288	29,5
Mar	P	3 032	32	46	5	1 791	376	1 415	1 158	10 160	4 382	456	2 383	1 754	1 185	29,8
Abr	P	2 868	32	70	5	1 658	446	1 212	1 103	9 548	4 397	369	2 017	1 623	1 142	30,0
May	P	2 697	34	104	3	1 411	325	1 086	1 145	9 452	4 264	594	2 019	1 400	1 175	28,5
Jun	P	2 787	31	147	3	1 451	273	1 177	1 156	9 246	4 127	730	1 784	1 420	1 185	30,1
Jul	P	2 973	34	176	4	1 629	236	1 393	1 130	10 909	4 927	1 431	1 845	1 538	1 168	27,3
Ago	P	2 838	32	147	4	1 558	186	1 372	1 098	10 094	4 539	1 212	1 691	1 514	1 139	28,1
Sep	P	2 680	31	189	4	1 452	158	1 294	1 004	9 883	4 355	1 175	1 934	1 381	1 038	27,1
Oct	P	2 591	33	182	4	1 350	162	1 188	1 022	10 011	4 645	1 034	2 000	1 292	1 041	25,9
Nov	P	2 829	31	214	4	1 352	243	1 109	1 227	10 103	4 567	650	2 363	1 275	1 248	28,0
Dic	P	2 546	32	125	4	1 288	203	1 085	1 097	10 879	4 549	1 206	2 749	1 252	1 123	23,4

a. Hasta diciembre de 2002 comprende "Energía eólica, residuos sólidos urbanos y otros combustibles sólidos". A partir de enero 2003 "Energía eólica, energía solar, biomasa y residuos (Energías renovables)". En el segundo trimestre de 2010 se ha producido un cambio metodológico en las series correspondientes a la producción y el consumo de las "Energías renovables" que consiste en la inclusión, por primera vez, del consumo para el uso final de estas energías. Este cambio afecta a estas series desde enero de 2005. Las series mensuales sólo están disponibles desde abril de 2008 por lo que, desde enero de 2005 hasta marzo de 2008, los datos mensuales se han estimado aplicando a los totales anuales disponibles, el porcentaje que representa cada mes sobre el total anual en las series que no incluyen el consumo final.

Nota : Para todas las series mensuales, los datos anuales no siempre se corresponden con la suma anual de los datos mensuales. Cuando esto ocurre, las diferencias entre el dato anual y la suma de datos mensuales se reparten uniformemente a lo largo del año.

23. PRODUCCIÓN Y DEMANDA
B) Indicadores de energía

23.6 Electricidad: producción y consumo

Red Eléctrica de España (REE)

Millones de KWH

		Producción interior					Consumo			
		Total	Térmica convencional (a)	Hidráulica	Nuclear	Régimen especial	Exportación -Importación	Consumo interior bruto	Consumos generación y bombeo	Consumo interior neto
1=2+3+4+5	2	3	4	5	6	7=1-6	8	9=7-8		
09		288 057	129 607	23 862	52 761	81 827	8 086	279 971	11 793	268 177
10		296 059	103 626	38 653	61 990	91 790	8 333	287 726	12 030	275 696
11		287 252	109 138	27 571	57 731	92 811	6 090	281 161	11 344	269 818
12		292 111	107 714	19 455	61 470	103 472	11 200	280 911	13 761	267 149
13		280 835	77 972	33 953	56 815	112 095	6 751	274 084	13 066	261 018
14	P	274 121	78 862	35 839	57 394	102 026	3 861	270 261	12 676	257 585
14 E-E		24 598	4 966	3 956	4 742	10 934	28	24 570	1 386	23 184
15 E-E	P	25 431	8 615	2 370	5 477	8 970	262	25 170	1 274	23 895
13 Nov		23 420	5 839	2 554	4 257	10 770	893	22 527	876	21 651
Dic		24 596	8 863	2 285	4 160	9 287	440	24 156	1 269	22 887
14 Ene		24 598	4 966	3 956	4 742	10 934	28	24 570	1 386	23 184
Feb		22 998	3 108	5 427	4 924	9 539	491	22 507	1 059	21 449
Mar		23 306	3 601	4 887	5 512	9 305	226	23 080	1 003	22 077
Abr		21 501	3 589	4 576	5 280	8 056	652	20 848	986	19 862
May		21 894	5 915	2 518	4 539	8 923	256	21 638	992	20 646
Jun		22 074	8 243	2 192	3 587	8 053	286	21 789	959	20 830
Jul		23 922	8 809	2 072	4 470	8 571	482	23 440	967	22 473
Ago		22 752	8 871	1 813	4 434	7 634	237	22 515	931	21 584
Sep		22 940	9 992	1 621	5 044	6 283	336	22 603	1 008	21 595
Oct		22 327	8 016	1 558	5 374	7 379	304	22 024	1 115	20 908
Nov		21 812	6 320	2 259	4 572	8 662	188	21 624	1 117	20 507
Dic	P	23 998	7 433	2 961	4 917	8 687	376	23 622	1 153	22 469
15 Ene	P	25 431	8 615	2 370	5 477	8 970	262	25 170	1 274	23 895

a. A partir de 1 enero de 2011 incluye GICC (Elgogás) debido a que según el R.D.134/2010, esta central está obligada a participar, como unidad vendedora que utiliza carbón autóctono como combustible, en el proceso de resolución de restricciones por garantía de suministro.

23. PRODUCCIÓN Y DEMANDA
C) Indicadores de construcción, acero y cemento

23.7 Edificación y vivienda
Licencias de obra mayor

Ministerio de Fomento

Unidades, miles de metros cuadrados

	Edificios de nueva planta												Obras de rehabilitación	Obras de demolición Superficie (miles de m²)		Pro memoria Incremento del número de viviendas (unidades)	
	Edificios a construir (unidades)						Superficie (miles de m²)							Superficie total (miles de m²)	Demolida totalmente		Demolida parcialmente
	Total	Residenciales				No residenciales	De terrenos, solares o parcelas afectados por edificación residencial	De los edificios									
		Nº de viviendas	Total edificios	Destinados a viviendas	Residencia colectiva			Total	Residenciales			No residenciales					
									Total	Destinados a viviendas	Residencia colectiva						
1=3+6	2	3=4+5	4	5	6	7	8=9+12	9=10+11	10	11	12	13	14	15	16		
10	44 781	91 645	35 110	34 317	793	9 671	30 426	26 706	18 488	17 752	736	8 218	2 761	2 180	1 440	94 633	
11	38 973	76 005	30 194	30 052	142	8 779	27 679	22 323	15 245	14 809	436	7 078	1 740	4 509	1 380	77 725	
12	28 956	57 543	21 038	20 923	115	7 918	18 412	17 953	11 585	11 353	232	6 368	1 522	1 990	1 873	57 490	
13	24 052	31 236	16 267	16 012	255	7 785	19 427	13 068	6 573	6 059	514	6 495	1 190	1 518	1 239	30 098	
13 E-O	20 493	26 414	13 807	13 617	190	6 686	16 762	10 735	5 552	5 052	500	5 183	1 043	1 177	1 093	25 378	
14 E-O	18 909	27 109	12 517	12 422	95	6 392	18 310	9 590	5 555	5 419	136	4 035	918	1 220	948	27 227	
13 Jul	2 563	2 777	1 692	1 666	26	871	1 260	1 169	653	584	69	516	133	109	129	2 827	
Ago	1 671	2 018	1 227	1 221	6	444	1 669	1 590	371	366	5	1 219	43	72	95	1 937	
Sep	2 126	2 518	1 373	1 360	13	753	1 183	899	545	491	54	354	70	102	70	2 412	
Oct	2 075	2 311	1 358	1 331	27	717	1 578	983	568	520	48	415	112	156	94	2 214	
Nov	1 826	2 349	1 227	1 218	9	599	1 402	807	484	476	8	323	87	210	82	2 261	
Dic	1 733	2 473	1 233	1 177	56	500	1 263	1 526	537	531	6	989	60	131	64	2 459	
14 Ene	1 724	2 864	1 200	1 193	7	524	977	749	534	522	12	215	87	89	57	2 813	
Feb	1 678	2 495	1 133	1 116	17	545	2 402	776	457	453	4	319	55	141	72	2 326	
Mar	1 859	3 725	1 136	1 128	8	723	1 545	1 092	745	741	4	347	99	99	69	3 614	
Abr	1 667	2 501	1 113	1 099	14	554	1 113	1 298	508	498	10	790	119	86	78	2 613	
May	2 174	3 341	1 464	1 461	3	710	1 806	1 014	665	664	1	349	104	195	50	3 387	
Jun	2 181	3 093	1 521	1 517	4	660	1 345	1 023	651	639	12	372	136	161	238	3 244	
Jul	2 214	2 669	1 244	1 232	12	970	3 289	1 043	575	500	75	468	91	130	136	2 876	
Ago	1 426	1 562	901	887	14	525	658	667	344	330	14	323	49	86	81	1 514	
Sep	2 101	2 210	1 496	1 481	15	605	3 206	1 034	505	501	4	529	108	83	84	2 208	
Oct	1 885	2 649	1 309	1 308	1	576	1 969	894	571	571	-	323	70	150	83	2 632	

23. PRODUCCIÓN Y DEMANDA
C) Indicadores de construcción, acero y cemento

23.8 Obras en edificación

Ministerio de Fomento

Unidades, miles de metros cuadrados, millones de euros

	Visados de dirección de obra												Certificados fin obra						
	Número de edificios (unidades)						Superficies (miles de m²)						Presupuesto de ejecución de obras (millones de euros)	Número de edificios (unidades)		Valor liquidación de ejecución material de obra (millones de euros)			
	Obra nueva			Ampliación			Reforma			Obra nueva				Ampliación			Total	Número de viviendas que incluyen	
	Del cual			Del cual			Del cual			Del cual				Del cual					
	Total	Destinados a viviendas	Número de viviendas que incluyen	Total	Destinados a viviendas	Total	Destinados a viviendas	Total	Destinados a viviendas	Total	Destinados a viviendas	Total		Destinados a viviendas	Obra nueva ampliación y reforma				Pro memoria
1	2	3	4	5	6	7	8	9	10	11	12	13	14	15	16				
12	20 758	16 207	44 162	3 263	2 423	27 674	22 934	12 525	8 498	1 032	349	7 376	566	52 225	114 991	14 340			
13	16 676	12 839	34 288	2 399	1 708	27 303	22 290	10 243	6 776	762	277	6 207	485	38 380	64 817	8 314			
14	16 573	12 964	34 873	2 116	1 450	28 068	22 413	10 071	6 924	1 193	227	6 375	472	32 121	46 822	6 513			
14 E-E	1 238	1 012	2 494	181	122	2 077	1 678	787	510	57	18	502	28	2 604	4 816	553			
15 E-E	1 565	1 260	3 466	213	143	2 457	1 851	995	684	75	23	658	74	2 200	3 029	459			
13 Oct	1 541	1 172	2 824	186	120	2 735	2 275	1 045	554	60	18	584	33	3 555	5 604	802			
Nov	1 299	987	2 489	198	137	2 171	1 756	756	484	66	21	485	37	3 106	4 918	683			
Dic	1 102	858	2 884	185	124	1 864	1 513	782	542	59	19	462	34	3 398	5 236	739			
14 Ene	1 238	1 012	2 494	181	122	2 077	1 678	787	510	57	18	502	28	2 604	4 816	553			
Feb	1 344	1 024	2 660	186	140	2 146	1 791	745	520	85	21	498	38	2 748	4 385	522			
Mar	1 539	1 191	3 545	179	137	2 476	1 937	865	678	315	22	559	47	2 785	4 052	601			
Abr	1 329	1 085	2 981	171	135	2 484	1 906	929	598	49	21	534	34	2 400	3 631	591			
May	1 597	1 207	3 248	225	161	2 534	2 063	874	621	55	23	546	39	2 629	3 269	499			
Jun	1 441	1 086	3 064	205	135	2 545	2 025	811	615	53	19	558	44	2 775	4 352	593			
Jul	1 934	1 561	4 641	199	122	3 000	2 372	1 394	951	63	20	815	52	3 284	4 392	756			
Ago	915	747	2 082	121	83	1 549	1 232	588	392	35	12	340	18	1 368	2 165	271			
Sep	1 363	1 075	2 878	163	108	2 289	1 827	832	586	55	16	529	40	2 646	3 066	469			
Oct	1 517	1 153	3 265	204	140	2 688	2 175	1 003	630	91	24	652	51	3 014	5 352	690			
Nov	1 157	904	2 149	150	94	2 294	1 803	609	447	57	19	410	32	2 976	4 343	504			
Dic	1 199	919	1 866	132	73	1 986	1 604	635	376	278	13	432	50	2 892	2 999	463			
15 Ene	1 565	1 260	3 466	213	143	2 457	1 851	995	684	75	23	658	74	2 200	3 029	459			

23. PRODUCCIÓN Y DEMANDA
C) Indicadores de construcción, acero y cemento

23.9 Licitación oficial por tipología de obra

Ministerio de Fomento

Millones de euros

	Administraciones públicas (S.13)								Entidades públicas estatales (S.11)			
	Total 1=2+9	Total 2=3+8	Edificación					Ingeniería civil 8	Total 9=10+11	Edificación 10	Ingeniería civil 11	
			Total 3=4+7	Residencial			No residencial 7					
				Total 4=5+6	Viviendas familiares 5	Estableci- mientos colectivos 6						
10	21 591	18 632	7 619	1 501	665	836	6 119	11 013	2 959	449	2 510	
11	10 854	7 791	3 120	690	326	365	2 429	4 671	3 063	299	2 765	
12	5 908	4 107	1 585	218	123	96	1 366	2 522	1 801	167	1 634	
13	6 931	4 975	1 590	309	191	118	1 281	3 385	1 956	112	1 844	
14	9 205	6 412	1 906	407	209	198	1 499	4 506	2 793	217	2 575	
14 E-E	969	906	115	25	21	5	90	790	63	3	61	
15 E-E	490	451	107	14	12	3	92	344	39	8	31	
13 Oct	560	417	130	7	4	3	123	286	144	17	126	
Nov	658	418	123	30	14	16	93	294	240	16	224	
Dic	1 107	540	237	75	62	13	162	303	567	11	555	
14 Ene	969	906	115	25	21	5	90	790	63	3	61	
Feb	785	390	71	11	3	8	61	319	395	19	376	
Mar	906	456	179	58	35	23	121	277	450	6	444	
Abr	596	510	176	17	14	3	159	334	86	20	65	
May	976	526	190	22	1	21	167	336	449	19	430	
Jun	475	430	133	25	10	14	108	297	45	8	37	
Jul	1 022	670	242	104	81	23	138	429	352	55	296	
Ago	641	523	152	24	15	9	127	372	118	23	95	
Sep	513	396	102	15	4	11	87	294	117	8	109	
Oct	899	532	158	15	2	13	143	374	366	11	355	
Nov	592	477	207	41	13	28	166	270	115	21	95	
Dic	831	595	182	50	10	41	132	413	236	24	212	
15 Ene	490	451	107	14	12	3	92	344	39	8	31	

23. PRODUCCIÓN Y DEMANDA
C) Indicadores de construcción, acero y cemento

23.10 Índices de producción de la industria de la construcción

Ministerio de Fomento

Base 100 = 1 enero 2009

	Nueva contratación				Trabajos realizados por las empresas				Ingresos de explotación				Subcontratas cedidas a otras empresas			
	Total 1	Edifi- cación 2	Inge- nería civil 3	Otras acti- vida- des 4	Total 5	Edifi- cación 6	Inge- nería civil 7	Otras acti- vida- des 8	Total 9	Edifi- cación 10	Inge- nería civil 11	Otras acti- vida- des 12	Total 13	Edifi- cación 14	Inge- nería civil 15	Otras acti- vida- des 16
12	47,4	42,0	59,0	146,3	57,2	57,2	52,2	173,5	52,6	52,0	50,9	170,5	36,7	33,4	47,0	149,2
13	49,2	47,7	51,8	87,6	58,1	59,0	48,6	192,6	53,6	54,1	47,0	177,7	37,9	36,7	42,0	74,2
14	54,8	50,6	64,4	100,8	68,2	71,1	50,4	189,4	62,9	65,1	49,3	176,5	44,4	43,7	46,0	87,1
13 Feb	41,9	41,4	42,9	59,2	47,4	47,9	41,3	148,9	43,9	43,8	40,8	149,1	31,7	29,1	39,4	150,4
Mar	53,2	58,2	40,0	131,3	53,6	55,2	42,2	163,3	49,4	49,7	44,2	161,3	34,7	30,0	50,2	147,7
Abr	52,8	56,4	36,4	232,5	50,0	51,0	42,1	134,2	46,9	48,0	39,6	121,7	35,9	37,1	31,8	34,4
May	46,5	44,4	51,3	67,1	54,5	54,4	50,8	161,9	50,3	50,3	46,7	149,0	35,6	35,9	34,0	59,3
Jun	50,3	50,1	50,2	89,7	60,9	62,0	49,8	211,7	56,5	57,5	47,1	195,8	40,9	41,2	38,9	84,4
Jul	50,4	48,9	53,9	66,8	61,5	63,0	48,2	216,9	56,1	56,6	48,9	199,0	37,6	33,7	51,1	75,0
Ago	47,7	47,2	48,4	75,1	57,4	56,9	52,9	225,1	52,3	51,0	52,2	204,1	34,2	29,8	50,2	57,8
Sep	50,5	41,1	73,3	52,5	60,4	60,9	52,0	218,3	56,2	56,5	49,8	195,2	41,2	40,8	42,9	34,3
Oct	50,7	46,4	61,2	55,8	63,3	65,3	48,3	214,6	58,1	59,8	46,2	193,1	40,1	40,2	39,8	43,8
Nov	52,8	47,8	64,6	67,7	64,5	66,9	48,6	205,3	59,9	62,0	46,5	190,5	44,0	44,8	40,2	87,6
Dic	53,0	50,1	59,7	78,2	74,0	76,5	58,0	196,4	69,0	70,9	57,0	179,9	51,7	51,0	54,1	65,3
14 Ene	43,9	40,0	53,7	23,7	56,5	59,5	37,5	190,9	49,9	52,7	34,0	170,8	27,2	28,2	23,4	30,9
Feb	42,5	41,2	45,8	31,6	59,8	62,7	39,2	242,8	53,2	55,6	36,9	223,6	30,4	30,2	30,1	89,7
Mar	48,0	46,0	52,7	57,8	70,5	76,1	40,6	202,0	62,5	67,3	38,2	182,4	34,8	35,8	31,0	45,8
Abr	62,4	44,8	104,8	76,1	72,2	75,5	53,2	183,2	65,4	68,4	49,4	171,1	41,9	42,7	37,9	86,6
May	51,2	51,1	49,5	183,6	75,0	79,9	49,0	195,4	68,2	72,6	46,0	175,5	44,5	46,7	36,6	37,2
Jun	58,0	56,5	61,6	72,2	67,1	68,8	53,8	209,3	63,0	65,1	49,7	188,0	49,0	52,1	37,3	39,6
Jul	52,7	53,8	49,6	75,9	70,7	74,3	50,5	181,7	64,6	68,1	46,3	162,3	43,3	46,1	33,4	27,1
Ago	48,1	48,7	46,6	58,8	64,4	67,0	49,2	147,9	60,7	63,1	47,5	151,3	48,0	48,9	42,5	175,1
Sep	54,9	46,5	74,6	102,1	65,8	68,4	49,9	170,1	61,2	62,6	51,5	168,2	45,5	41,9	56,6	154,4
Oct	65,4	57,4	81,0	353,1	70,3	72,5	56,1	178,1	65,8	67,3	56,0	168,5	50,2	48,5	55,8	101,5
Nov	59,2	50,2	81,1	59,5	70,8	73,3	55,6	173,8	68,0	68,0	64,6	165,6	58,4	49,1	92,2	108,6
Dic	71,8	71,3	72,3	115,4	75,2	75,2	70,4	197,2	71,7	70,7	71,7	191,1	59,5	54,7	75,7	148,5
15 Ene	54,6	52,0	60,8	56,2	63,3	66,3	46,0	167,4	57,6	60,0	43,8	155,8	37,6	37,6	37,1	75,3

Nota: Esta estadística sustituye a la antigua Encuesta Coyuntural de la Industria de la Construcción (ECIC).

23. PRODUCCIÓN Y DEMANDA
C) Indicadores de construcción, acero y cemento

23.11 Producción y consumo aparente de acero y cemento

Unión de Empresas Siderúrgicas (UNESID) y Asociación de Fabricantes de Cemento de España (OFICEMEN)

Miles de toneladas

	Acero				Cemento				
	Producción	Exportación	Importación	Disponibilidades	Producción	Incremento de stocks	Exportación	Importación	Consumo aparente
	1	2	3	4=1-2+3	5	6	7	8	9
09	14 362	8 170	6 993	13 184	29 505	-162	1 482	729	28 913
10	16 343	9 696	8 689	15 336	26 166	-164	2 528	654	24 456
11	15 557	9 876	8 871	14 552	22 178	-119	2 323	466	20 441
12	13 639	9 658	7 753	11 735	15 939	62	2 661	380	13 597
13	14 252	9 440	7 553	12 365	13 732	249	3 039	299	10 743
14	P	4 031	352	10 783
14 E-F	2 307	1 467	1 437	2 277	2 038	63	559	64	1 480
15 E-F	P	434	60	1 579
13 Jul	907	718	531	720	1 250	-55	276	22	1 051
Ago	1 073	616	568	1 025	1 271	164	285	24	847
Sep	1 330	921	781	1 191	1 158	-67	344	23	904
Oct	1 309	822	609	1 095	1 169	-4	231	45	986
Nov	1 263	755	542	1 050	1 154	56	238	18	878
Dic	938	891	508	555	1 000	39	278	23	705
14 Ene	1 116	710	668	1 075	971	25	249	35	732
Feb	1 191	758	769	1 202	1 068	38	310	29	748
Mar	P 1 329	837	713	1 205	356	26	909
Abr	P 1 254	888	757	1 124	436	26	856
May	P 1 343	812	691	1 223	408	29	979
Jun	P 1 305	763	689	1 232	398	24	968
Jul	P 998	-	-	998	319	29	1 104
Ago	P	326	35	819
Sep	P	335	23	959
Oct	P	336	29	1 028
Nov	P	320	37	888
Dic	P	238	30	793
15 Ene	P	212	30	769
Feb	P	222	29	810

23. PRODUCCIÓN Y DEMANDA
D) Indicadores de vehículos

23.12 Disponibilidades y utilizaciones de vehículos de carga, autobuses y autocares

Dirección General de Tráfico y Asociación Española de Fabricantes de Automóviles

Número de vehículos

	Vehículos industriales								Autobuses y autocares								
	Disponibilidades			Disponibilidades = Utilizaciones	Utilizaciones				Nivel estimado del parque (miles) (b)	Disponibilidades			Disponibilidades = Utilizaciones	Utilizaciones			Nivel estimado del parque (miles) (b)
	Producción (a)	Matriculaciones ordinarias de importación (b)	Otras matriculaciones de importación (c)		Exportaciones (a)	Matriculaciones ordinarias (b)	Matriculaciones especiales, diplomáticas y turísticas (b)	Estimación de variación de existencias (BE)		Producción (a)	Matriculaciones ordinarias de importación (b)	Otras matriculaciones de importación (b)		Exportaciones (a)	Matriculaciones ordinarias (b)	Estimación de variación de existencias (BE)	
1	2	3	4=1+2+3-5+6+7+8	5	6	7	8=1+2+3-5-6-7	9	10	11	12	13=10+11+12+14+15+16	14	15	16=13+14-15	17	
10	474 149	120 837	183	595 169	421 083	155 176	86 18 824	5 303	244	1 876	3	2 123	358	2 593	-828	62	
11	533 848	113 110	188	647 146	477 560	145 905	90 23 591	5 187	411	2 014	2	2 427	351	2 862	-786	62	
12	439 499	84 525	177	524 201	402 268	109 292	53 12 588	5 057	-	1 042	16	1 058	127	1 787	-856	61	
13	443 638	84 097	182	527 917	386 243	109 123	89 32 462	4 918	-	830	-	830	-	1 731	-901	60	
14	P 530 993	103 134	193	634 320	408 150	136 819	102 89 249	4 821	-	1 180	13	1 193	-	2 024	-831	60	
14 E-F	P 98 607	14 263	23	112 893	79 982	19 187	11 13 713	4 904	-	165	-	165	-	277	-112	60	
15 E-F	P 88 829	19 885	23	108 737	63 089	24 252	8 21 388	4 818	-	226	1	227	-	383	-156	60	
14 May	P 55 376	8 927	22	64 325	41 737	12 408	13 10 167	4 883	-	70	5	75	-	155	-80	60	
Jun	P 53 215	8 335	19	61 569	41 097	12 156	12 8 304	4 878	-	90	-	90	-	174	-84	60	
Jul	P 40 315	8 699	25	49 039	29 568	12 030	14 7 427	4 873	-	75	1	76	-	152	-76	60	
Ago	P 24 071	5 330	12	29 413	21 503	7 305	9 596	4 868	-	40	7	47	-	106	-59	60	
Sep	P 39 789	7 300	9	47 098	29 369	9 492	6 8 231	4 861	-	205	-	205	-	334	-129	60	
Oct	P 43 573	12 260	23	55 856	30 407	15 024	10 10 415	4 856	-	78	-	78	-	135	-57	60	
Nov	P 40 010	9 348	16	49 374	30 170	11 368	5 7 831	4 849	-	100	-	100	-	146	-46	60	
Dic	P 30 969	10 844	13	41 826	22 993	13 485	9 5 339	4 821	-	198	-	198	-	239	-41	60	
15 Ene	P 41 631	9 221	14	50 866	29 680	11 355	3 9 828	4 821	-	116	-	116	-	203	-87	60	
Feb	P 47 198	10 664	9	57 871	33 409	12 897	5 11 560	4 818	-	110	1	111	-	180	-69	60	

a. Asociación Española de Fabricantes de Automóviles.

b. Dirección General de Tráfico.

c. Incluye matriculaciones ordinarias de segunda mano de fabricación nacional y matriculaciones especiales, diplomáticas y turísticas de importación (los autobuses no tienen matriculaciones especiales).

23. PRODUCCIÓN Y DEMANDA
D) Indicadores de vehículos

23.13 Disponibilidades y utilizaciones
de turismos y motocicletas

Dirección General de Tráfico, Asociación Española de Fabricantes de Automóviles y Ministerio de Industria, Energía y Turismo.

Miles de vehículos

	Turismos												Motocicletas				
	Disponibilidades				Disponibilidades = utilizaciones (a) =1+2+4=6 +7+11+12 5=	Exportaciones (a) (6)	Utilizaciones					Nivel estimado del parque (b) (13)	Producción (d) (14)	del cual		Nivel estimado del parque (b) (17)	
	Producción (a) (1)	Matriculaciones ordinarias de turismos importados (b) (2)	Del cual Segunda mano (3)	Otras matriculaciones de turismos importados (c) (4)			Matriculaciones ordinarias (b)	Del cual Total (7)	Subasta (8)	Fines particulares (9)	Fines productivos (10)			Matriculaciones turísticas y diplomáticas (11)	Estimación de variación de existencias (BE) (12)		Fabricación nacional (16)
10	1 913,5	754,4	30,7	1,7	2 669,6	1 658,3	1 000,0	0,2	0,9	10,3	22 147,5	70,7	141,0	16,8	2 707,5
11	1 819,5	635,1	25,7	1,0	2 455,5	1 642,6	817,7	0,4	0,7	-5,4	21 979,7	43,0	125,0	16,5	2 774,1
12	1 539,6	1 326,8	710,6	21 756,3	27,1	104,9	...	2 824,8
13	1 719,7	504,7	16,3	1,1	2 225,6	1 493,7	742,3	1,0	0,6	-11,0	21 332,9	5,0	98,0	8,6	2 836,0
14	P 1 872,0	740,7	29,0	1,0	2 613,7	1 631,7	878,8	0,8	0,7	102,5	21 022,1	...	115,5	5,6	2 868,1
14 E-F	P 299,4	108,0	3,9	0,2	407,6	253,4	124,3	0,3	0,1	29,8	21 280,7	0,3	12,8	0,9	2 833,3
15 E-F	P 373,9	126,0	5,6	0,2	500,1	310,4	160,8	0,0	0,1	28,7	21 039,8	...	13,9	0,7	2 874,5
14 May	P 177,4	78,6	2,3	0,1	256,1	150,9	84,9	0,1	0,0	20,2	21 228,1	0,2	12,6	0,6	2 842,3
Jun	P 173,7	70,9	2,1	0,1	244,7	150,0	92,5	0,0	0,1	2,1	21 234,1	0,2	11,7	0,5	2 847,7
Jul	P 184,7	68,1	2,7	0,1	252,9	161,2	80,7	0,0	0,1	10,9	21 220,4	0,2	13,7	0,6	2 855,8
Ago	P 38,5	40,9	2,5	0,1	79,4	42,4	48,1	0,0	0,1	-11,1	21 195,7	0,1	7,9	0,3	2 859,5
Sep	P 175,2	50,1	2,6	0,1	225,4	154,7	59,8	0,0	0,0	10,8	21 168,2	...	10,9	0,4	2 865,1
Oct	P 198,1	73,5	3,3	0,1	271,6	171,0	79,6	0,0	0,1	20,9	21 139,3	...	12,1	0,5	2 870,7
Nov	P 171,4	56,8	2,9	0,1	228,3	154,8	68,1	0,0	0,0	5,4	21 117,3	...	8,1	0,4	2 873,2
Dic	P 123,6	62,9	2,6	0,1	186,6	112,9	76,7	0,1	0,1	-3,0	21 022,1	...	6,5	0,3	2 868,1
15 Ene	P 174,5	56,2	2,5	0,1	230,7	145,4	70,9	0,0	0,0	14,5	21 032,2	...	6,7	0,4	2 871,5
Feb	P 199,4	69,8	3,0	0,1	269,3	165,1	90,0	0,0	0,0	14,3	21 039,8	...	7,1	0,4	2 874,5

a. Asociación Española de Fabricantes de Automóviles.

b. Dirección General de Tráfico.

c. Incluye matriculaciones ordinarias de segunda mano de fabricación nacional y matriculaciones especiales, diplomáticas y turísticas de importación.

d. Ministerio de Industria, Energía y Turismo.

23. PRODUCCIÓN Y DEMANDA
E) Indicadores de los servicios

23.14 Comercio y hostelería

Instituto Nacional de Estadística, Comisión de la Unión Europea (European Economy. Supplement B)

Saldos, índices y miles

	Encuesta del comercio minorista (saldos en %)(a)(b)					Índices de comercio al por menor (Base 2010=100, CNAE 2009)							Hostelería (d) (miles)					
	Índice de confianza (c)	Situación del negocio		Intención de pedidos	Nivel de existencias	Índice general de comercio minorista	Índice general sin estaciones de servicio					Viajeros recibidos			Pernoctaciones efectuadas			
		Actualmente	Expectativas				Total	Del cual Alimentación	Grandes superficies	Grandes cadenas	Pequeñas cadenas	Empresas unilocales	Total	Extranjeros	Residentes	Total	Extranjeros	Residentes
11	-19,8	-49,6	-8,6	-18,3	1,2	98,2	97,1	100,3	95,4	102,1	95,4	95,6	85 367	39 542	45 825	286 761	175 237	111 524
12	-21,4	-46,1	-12,4	-20,5	5,6	94,2	92,7	100,1	89,2	102,4	89,4	88,9	82 962	39 937	43 026	280 660	178 558	102 101
13	-10,1	-31,8	1,4	-8,9	0,1	92,0	90,8	100,2	86,8	103,8	86,7	85,5	83 821	41 252	42 569	286 030	185 396	100 634
14	P 6,7	-4,6	25,8	11,0	1,1	92,4	91,5	100,8	87,9	104,3	87,9	85,5	87 630	43 061	44 569	294 481	190 239	104 243
14 E-M	P 5,1	-7,6	22,5	8,3	-0,3	87,2	86,1	93,7	82,7	96,7	82,6	81,4	14 310	6 224	8 086	44 296	27 302	16 994
15 E-M	P 12,6	8,3	33,8	18,5	4,1
14 May	P 7,2	-1,2	24,3	8,1	1,6	92,4	91,3	101,4	82,5	104,2	87,3	87,4	8 494	4 612	3 882	26 727	18 200	8 527
Jun	P 6,0	-3,5	19,5	9,1	-2,2	91,4	90,2	98,8	82,2	101,0	87,9	86,7	9 014	4 766	4 248	31 434	21 701	9 733
Jul	P 6,0	-5,6	23,5	9,8	0,1	99,9	98,8	106,1	95,9	111,8	97,8	91,4	9 880	5 095	4 785	37 587	24 725	12 862
Ago	P 9,0	-0,1	29,8	10,6	2,8	89,9	88,1	103,7	86,4	105,6	86,4	77,8	11 250	5 564	5 686	43 039	26 595	16 444
Sep	P 6,9	-4,6	24,4	9,9	-1,0	90,2	89,1	99,7	82,9	101,9	84,7	84,5	9 320	5 072	4 248	33 866	23 344	10 522
Oct	P 6,3	-5,4	29,5	12,2	5,2	93,5	92,6	102,9	81,9	107,4	88,7	88,2	7 990	4 193	3 797	26 297	18 165	8 132
Nov	P 6,9	-3,3	25,2	12,9	1,3	89,8	89,3	96,8	87,6	101,7	83,5	83,5	5 120	2 172	2 949	15 068	9 038	6 029
Dic	P 10,0	-3,0	39,3	21,1	6,4	111,3	112,9	120,8	129,6	127,5	105,6	98,8	4 995	1 923	3 072	13 995	7 947	6 048
15 Ene	P 10,5	5,2	29,6	12,7	3,2	95,2	96,0	96,7	102,8	108,9	92,1	86,3	4 237	1 845	2 392	13 339	8 346	4 993
Feb	P 12,9	7,9	31,8	17,9	1,0	80,0	79,6	89,1	72,9	89,5	75,5	78,1	4 921	2 041	2 880	14 466	8 641	5 825
Mar	P 14,5	11,9	39,9	25,0	8,2

a. Información adicional disponible en: http://ec.europa.eu/economy_finance/db_indicators/surveys/index_en.htm

b. Corregidos de variaciones estacionales

c. 1 = (2 + 3 - 5)/3

d. Desde enero de 2003, para Galicia, información procedente del declarativo sobre totales de entradas de viajeros y pernoctaciones del mes. Se ha realizado una revisión exhaustiva del directorio. Desde enero de 2006 se han actualizado los directorios y ampliado el ámbito temporal de recogida de la información a todos los días del mes. En junio de 2009 y julio de 2010 se ha actualizado el directorio de establecimientos hoteleros de Canarias; en enero de 2011 el de la Comunidad Foral de Navarra y en marzo de 2011 y febrero de 2012 el de Extremadura.

23. PRODUCCIÓN Y DEMANDA
E) Indicadores de los servicios

23.15 Transporte y turismo

Instituto Nacional de Estadística, Ministerio de Industria, Energía y Turismo, CORES e Instituto de Estudios Turísticos

	Transportes							Consumo		Viajeros entrados por fronteras (miles de personas)						
	Terrestre (miles)			Marítimo (miles)		Aéreo		Gasolina	Gasóleo	Total	Turistas				Excursionistas	
	Ferrocarril		Autobús	Pasajeros	Toneladas métricas	Pasajeros (miles)	Toneladas métricas				Total	Según vía de acceso				
	Viajeros (a)	Tm. (b)	Viajeros (c)					Carretera	Aeropuertos			Ferrocarril	Puertos			
	1	2	3	4	5	6	7	8	9	10=	11=	12	13	14	15	16
09	582 342	16 563	1 257 478	11 069	199 555	186 000	549 237	6 013	33 345	91 899	52 178	10 407	40 233	139	1 398	39 722
10	566 170	16 065	1 219 541	11 423	208 646	191 552	635 765	5 677	33 227	93 744	52 677	10 505	40 559	172	1 442	41 067
11	580 978	17 327	1 182 819	11 031	220 833	203 291	649 820	5 282	31 019	99 187	56 177	10 007	44 614	140	1 416	43 010
12	569 921	17 073	1 168 442	10 978	229 892	193 169	617 760	4 923	29 101	98 128	57 464	10 099	46 159	128	1 079	40 664
13	565 959	16 375	1 164 891	11 934	222 647	186 438	609 502	4 655	28 224	103 231	60 675	10 889	48 763	116	908	42 555
14	P 569 330	18 835	1 142 164	11 209	232 040	194 978	651 202	4 617	28 331	107 657	64 994	11 953	51 823	304	914	42 663
14 E-F	P 93 717	2 942	187 858	1 250	35 303	21 572	98 223	678	4 670	11 333	6 177	987	5 097	27	66	5 156
15 E-F	P	11 547	6 452	1 030	5 323	33	67	5 094
14 Abr	P 50 211	1 409	97 807	938	19 451	16 176	52 356	389	2 296	8 861	5 262	861	4 303	21	77	3 599
May	P 49 826	1 618	109 064	870	19 989	17 467	53 469	390	2 278	9 556	6 094	883	5 116	24	71	3 461
Jun	P 46 895	1 527	101 532	1 041	18 870	19 372	51 251	386	2 227	10 018	6 583	980	5 508	23	72	3 435
Jul	P 44 036	1 657	82 876	1 332	19 901	21 828	55 799	438	2 444	12 965	8 296	1 906	6 241	50	99	4 669
Ago	P 35 467	1 388	68 532	1 883	19 390	22 848	49 898	430	2 188	15 198	9 070	2 233	6 597	56	184	6 128
Sep	P 47 455	1 796	97 590	1 021	19 586	19 959	56 747	396	2 307	10 890	7 023	1 134	5 738	26	125	3 867
Oct	P 56 537	1 861	111 130	832	20 942	17 669	62 047	399	2 537	9 372	5 894	990	4 803	24	77	3 478
Nov	P 50 298	1 679	98 512	608	19 239	12 533	57 906	345	2 331	6 272	3 430	620	2 742	16	52	2 842
Dic	P 45 173	1 435	85 111	731	19 829	12 185	56 259	393	2 609	6 231	3 264	671	2 533	21	39	2 967
15 Ene	P 45 958	...	89 141	5 767	3 170	518	2 597	17	37	2 597
Feb	P	5 779	3 282	511	2 726	15	30	2 497

a. RENFE, FEVE y ferrocarriles autonómicos.

b. RENFE.

c. Incluye interurbano, y especial y discrecional.

Nota : Las fuentes de los datos de consumo de gasolina y gasóleo son, hasta diciembre de 1999, la Asociación de Operadores de Petróleo y, desde enero de 2000, el "Boletín Estadístico de Hidrocarburos" del Ministerio de Industria, Energía y Turismo y la Corporación de Reservas Estratégicas de Productos Petrolíferos (CORES).

23. PRODUCCIÓN Y DEMANDA
F) Opiniones empresariales

23.16 Total industria e industria de bienes de inversión (CNAE 2009)

Encuesta de Coyuntura Industrial (ECI) del Ministerio de Industria, Energía y Turismo (a)

SalDOS

		Total industria								Bienes de inversión								
		Indicador del clima industrial y componentes (corregidos de variaciones estacionales)				Nivel de producción	Nivel de cartera de pedidos		Nivel de existencias de productos terminados	Tendencia (expectativas)			Nivel de producción	Nivel de cartera de pedidos		Nivel de existencias de productos terminados	Tendencia (expectativas)	
		Indicador clima industrial =(2-3+4)/3	Nivel de cartera de pedidos	Nivel de existencias de productos terminados	Tendencia de la producción (expectativas)		Total	Extranjera		Producción	Empleo	Precios		Total	Extranjera		Producción	Precios
						1			2				3			4		
09	M	-29	-54	23	-11	-34	-55	-52	23	-12	-25	-13	-34	-51	-47	18	-11	-12
10	M	-16	-37	11	-1	-8	-37	-29	11	-1	-12	-3	-7	-31	-33	4	-8	-9
11	M	-15	-31	11	-3	-12	-31	-24	11	-3	-10	2	-13	-23	-25	3	-9	-8
12	M	-17	-37	9	-4	-20	-37	-26	9	-5	-16	-2	-28	-39	-29	0	-6	-8
13	M	-14	-31	9	-1	-10	-31	-21	9	-1	-10	-6	-18	-34	-26	2	-5	-10
14	M	-8	-17	9	3	0	-16	-11	9	3	-7	-5	-6	-16	-13	2	1	-5
13 Ago		-13	-27	13	1	4	-24	-21	11	-2	-9	-8	-4	-32	-32	2	5	-12
Sep		-12	-28	9	1	1	-28	-12	7	-2	-14	-10	-13	-24	-11	0	-	-20
Oct		-14	-29	11	-1	-12	-30	-22	12	-7	-11	-5	-10	-35	-30	10	-22	-3
Nov		-12	-27	12	5	-8	-29	-21	13	-4	-13	-9	-15	-40	-31	8	1	-7
Dic		-9	-25	5	2	-8	-28	-20	5	-4	-12	-4	-21	-32	-26	-3	-15	-5
14 Ene		-10	-20	8	-2	-8	-18	-13	8	-1	-6	-4	-10	-16	-13	-4	-12	-2
Feb		-9	-21	8	2	-12	-21	-13	8	9	-12	-7	-19	-31	-33	-2	-1	-8
Mar		-10	-22	9	1	1	-24	-17	10	7	-8	-5	-4	-14	-9	3	-9	-5
Abr		-10	-19	10	-2	-3	-16	-9	10	5	-5	-4	-6	-10	-9	7	-4	-2
May		-9	-17	10	0	0	-15	-11	10	5	-3	-6	-11	-9	-9	6	-2	-5
Jun		-7	-18	11	7	8	-18	-14	12	9	-2	-2	-3	-32	-32	6	4	-4
Jul		-6	-16	8	6	1	-15	-9	7	1	-1	-8	-2	-17	-12	1	17	-13
Ago		-7	-14	11	4	11	-10	-7	9	1	-9	-9	-16	-11	-10	3	-2	-8
Sep		-7	-14	10	3	1	-14	-10	8	-0	-11	-7	-12	-20	-15	7	8	-10
Oct		-7	-13	13	6	-1	-14	-7	13	1	-5	-3	-2	-10	-11	4	5	4
Nov		-5	-13	8	5	7	-13	-5	8	-3	-10	-5	11	-9	-9	-9	-	-3
Dic		-6	-15	8	5	-4	-19	-11	9	-1	-10	-6	6	-15	7	1	7	-2
15 Ene		-5	-14	8	8	-6	-16	-12	8	9	2	-5	-8	-7	0	-1	15	2
Feb		-4	-12	7	7	1	-14	-4	7	14	1	-10	-10	-15	-10	3	8	-8
Mar		-2	-9	4	8	9	-8	2	4	15	9	-6	8	-5	1	-3	10	-1

a. La metodología de la ECI está disponible en <http://www.minetur.gob.es/es-ES/IndicadoresEstadisticas/Industria/EncuestaCoyuntura/Documents/metodologiaeci.pdf>

23. PRODUCCIÓN Y DEMANDA
F) Opiniones empresariales

23.17 Industrias de bienes de consumo, bienes intermedios y otros sectores (CNAE 2009)

Encuesta de Coyuntura Industrial (ECI) del Ministerio de Industria, Energía y Turismo (a)

Saldos

		Bienes de consumo						Bienes intermedios						Otros sectores (b)											
		Nivel de producción		Nivel de cartera de pedidos		Nivel de existencias de productos terminados		Tendencia (expectativas)		Nivel de producción		Nivel de cartera de pedidos		Nivel de existencias de productos terminados		Tendencia (expectativas)		Nivel de producción		Nivel de cartera de pedidos		Nivel de existencias de productos terminados		Tendencia (expectativas)	
		1	2	3	4	5	6	7	8	9	10	11	12	13	14	15	16	17	18	19	20	21	22	23	24
09	M	-22	-40	-37	12	-4	-6	-40	-65	-62	32	-15	-19	-55	-74	-68	30	-27	1						
10	M	-7	-27	-18	6	3	-5	-6	-41	-31	14	1	0	-54	-87	-61	65	-4	8						
11	M	-6	-22	-15	8	1	3	-11	-36	-25	14	-2	7	-60	-84	-64	40	-11	5						
12	M	-10	-24	-15	7	1	1	-26	-46	-33	14	-8	-2	6	-27	-6	13	-4	4						
13	M	-5	-22	-14	7	1	-3	-9	-37	-24	15	0	-8	-21	-12	-1	6	0	4						
14	M	5	-9	-9	4	3	-2	3	-22	-11	17	3	-7	-27	-7	-	2	2	-9						
13	Ago	12	-13	-12	7	-5	2	3	-30	-24	20	-5	-13	-1	-4	-	5	1	12						
	Sep	10	-22	-14	5	-2	-5	2	-36	-11	13	-2	-11	-0	-3	-	2	-0	14						
	Oct	-8	-18	-12	2	0	-5	-8	-36	-27	19	-5	-7	-88	-4	-	3	1	-0						
	Nov	3	-21	-8	9	-0	-6	-4	-31	-26	19	-9	-12	-74	-2	-	2	0	-12						
	Dic	2	-14	-11	2	-5	-3	0	-37	-24	12	2	-5	-80	-14	-12	2	-13	-						
14	Ene	-2	-9	-3	1	-2	1	-2	-27	-21	20	5	-8	-89	-3	-	2	1	-1						
	Feb	-12	-17	-6	3	3	-5	-0	-19	-8	17	19	-7	-86	-14	-	1	-0	-1						
	Mar	-3	-24	-14	6	8	-8	6	-30	-24	17	17	-5	-1	-3	-	2	-0	-						
	Abr	0	-12	-13	6	10	-1	3	-23	-7	15	7	-6	-76	-5	-	4	-1	-1						
	May	12	-7	-15	6	7	-3	6	-24	-11	14	7	-8	-82	-4	-	3	4	-2						
	Jun	10	-6	-9	4	12	-3	12	-20	-10	21	10	-0	9	-14	-	3	6	-						
	Jul	10	-9	-5	7	11	-3	-2	-18	-10	10	-13	-10	-11	-4	-	1	1	-						
	Ago	26	0	-2	6	0	3	15	-15	-10	16	1	-17	0	-21	-	1	3	-13						
	Sep	7	-4	-8	1	-1	-2	4	-19	-9	13	-4	-8	10	-1	-	2	3	-						
	Oct	5	-2	-9	2	-0	-1	-3	-25	-4	26	-1	-2	1	-4	-	-2	3	-72						
	Nov	8	-9	-6	5	1	-0	6	-19	-4	19	-8	-9	2	-1	-	2	3	-12						
	Dic	-0	-12	-16	2	-7	-2	-12	-26	-18	18	-2	-9	-5	-5	-	-1	6	-13						
15	Ene	-5	-9	-8	8	3	4	-8	-26	-23	14	13	-9	19	-6	-	-0	-19	-74						
	Feb	-2	-11	-2	9	11	2	9	-16	-3	9	19	-13	-6	-10	-	-	5	-74						
	Mar	5	-8	-1	3	14	-3	13	-10	6	10	19	-3	-10	-5	-	0	2	-79						

a. La metodología de la ECI está disponible en <http://www.minetur.gob.es/es-ES/IndicadoresyEstadisticas/Industria/EncuestaCoyuntura/Documents/metodologiaeci.pdf>
b. Incluye las industrias extractivas y refino de petróleo, coquerías y combustibles nucleares.

23. PRODUCCIÓN Y DEMANDA
F) Opiniones empresariales

23.18 Industria de la construcción (CNAE 2009)

Encuesta de Coyuntura del sector de la construcción (ECC) del Ministerio de Industria, Energía y Turismo (a)

Saldos

		Total				Construcciones		Vivienda		Obras públicas		Servicios varios	
		Nivel de producción	Nivel de cartera de pedidos	Tendencia (expectativas)		Nivel de producción	Nivel de cartera de pedidos	Nivel de producción	Nivel de cartera de pedidos	Nivel de producción	Nivel de cartera de pedidos	Nivel de producción	Nivel de cartera de pedidos
				Producción	Cartera de Pedidos								
1	2	3	4	5	6	7	8	9	10	11	12		
09	M	-20	-32	-13	-19	-14	-25	-51	-79	7	17	-3	-28
10	M	-19	-31	-26	-33	-12	-26	-25	-59	-15	-4	-17	-32
11	M	-21	-47	-46	-45	-8	-16	-34	-77	-17	-25	-15	-41
12	M	-23	-50	-44	-60	-18	-55	-26	-70	-19	-35	-29	-36
13	M	-27	-57	-40	-52	-6	-14	-37	-68	-24	-59	-15	-41
14	M	-16	-51	-24	-27	-10	-19	-27	-76	-11	-44	-4	-20
13	Ago	-33	-73	-38	-43	-14	-18	-62	-79	-19	-72	-6	-76
	Sep	-34	-51	-17	-55	-3	-15	-29	-72	-44	-50	-31	-17
	Oct	-52	-77	-50	-57	-13	-24	-81	-92	-32	-71	-44	-70
	Nov	-15	-66	-57	-62	-1	-12	-43	-89	0	-71	9	-36
	Dic	-9	-50	-63	-63	-5	-12	-37	-81	4	-41	18	-12
14	Ene	-24	-72	-56	-55	-3	-15	-28	-80	-27	-75	-16	-62
	Feb	-31	-57	-54	-56	-3	-7	-36	-83	-48	-58	8	-8
	Mar	-35	-61	-26	-44	-7	-24	-32	-84	-36	-57	-46	-31
	Abr	-23	-59	-21	-34	-4	-14	-46	-98	-9	-47	-8	-14
	May	-16	-60	-41	-33	-4	-18	-24	-74	-17	-61	-3	-36
	Jun	-15	-69	-35	-39	-4	-15	-27	-98	-1	-67	-23	-22
	Jul	-5	-46	-8	-36	-2	-17	-13	-68	-4	-39	12	-22
	Ago	-12	-49	-8	-34	-30	-38	-28	-67	-3	-47	9	-18
	Sep	-11	-35	-6	-4	-32	-36	-19	-59	-2	-25	-9	-8
	Oct	-6	-29	-10	-1	-2	-8	-27	-60	8	-12	8	-5
	Nov	-20	-38	-7	8	-21	-34	-40	-77	-12	-17	7	-2
	Dic	4	-36	-13	-1	-11	-2	-9	-70	14	-18	13	-9
15	Ene	-8	-36	-15	-2	-11	-1	-17	-65	-4	-25	7	-10
	Feb	-20	-30	-33	-22	-9	3	-26	-53	-27	-20	6	-10
	Mar	-9	-37	2	-13	-10	-13	-18	-49	-3	-35	-3	-22

a. La metodología de la ECC está disponible en <http://www.minetur.gob.es/es-ES/IndicadoresyEstadisticas/Industria/EncuestaCoyuntura/documents/metodologiaECC.pdf>

23. PRODUCCIÓN Y DEMANDA
F) Opiniones empresariales

23.19 Utilización de la capacidad productiva y factores que han limitado la producción.
Total industria (excluida construcción) (CNAE 2009)

Encuesta de Coyuntura Industrial (ECI) del Ministerio de Industria, Energía y Turismo (a)

Porcentajes y saldos

	Capacidad productiva instalada (Saldos)	% de utilización de la capacidad productiva instalada		Factores limitativos de la producción (%)							Pro memoria			
		Nivel	Tendencia (expectativas)	Ninguno	Debilidad de la demanda interior	Insuficiencia de las exportaciones	Insuficiencia del equipo instalado	Falta de mano de obra	Insuficiencia materias primas	Dificultades de financiación y/o tesorería	Otros	Período de trabajo asegurado (días)	Stock de materias primas (Saldos)	
	1	2	3	4	5	6	7	8	9	10	11	12	13	
10	M	22	72,0	72,8	22	51	17	1	1	1	3	5	106	4
11	M	18	73,3	73,7	26	49	13	1	1	2	3	5	66	5
12	M	21	72,9	73,5	20	52	15	1	0	2	4	6	54	3
13	M	21	72,5	73,2	21	52	15	1	1	1	4	7	54	-1
14	M	17	75,9	76,6	28	45	14	1	1	1	3	6	50	1
10	///	15	73,9	74,6	25	49	17	1	0	2	2	4	117	2
	IV	26	72,9	72,1	20	53	15	1	1	2	3	6	96	3
11	/	16	72,6	73,4	23	51	13	1	1	2	3	5	79	3
	II	17	74,7	75,8	28	48	11	1	1	3	3	5	68	7
	III	20	73,3	73,4	27	49	12	1	1	3	3	6	62	6
	IV	21	72,7	72,0	26	48	16	1	0	2	4	4	57	6
12	/	23	72,6	73,4	21	50	18	1	1	2	3	4	53	-
	II	22	73,0	74,1	24	52	14	1	0	1	3	5	55	5
	III	21	71,6	72,3	18	55	14	1	0	3	4	6	59	4
	IV	20	74,3	74,1	19	52	14	1	0	1	4	9	49	3
13	/	24	69,4	70,6	21	53	15	0	0	1	3	7	48	-1
	II	21	73,1	74,4	20	51	15	1	1	1	4	7	52	0
	III	20	73,9	73,7	22	51	14	0	2	1	4	6	71	-2
	IV	20	73,6	74,2	23	50	15	1	0	1	3	6	45	-1
14	/	20	75,6	75,7	27	47	13	1	0	1	4	8	42	-0
	II	19	75,4	77,2	28	46	15	2	1	1	3	6	47	1
	III	16	75,8	76,2	29	43	14	2	1	1	4	6	46	2
	IV	15	76,9	77,1	29	45	15	1	1	1	2	6	65	1
15	/	14	76,8	78,1	31	40	13	2	1	1	3	8	59	1

a. La metodología de la ECI está disponible en <http://www.minetur.gob.es/es-ES/IndicadoresyEstadisticas/Industria/EncuestaCoyuntura/Documents/metodologiaeci.pdf>

CAPÍTULO 24 EMPLEO Y SALARIOS

24. EMPLEO Y SALARIOS
A) Encuesta de población activa

24.1 Población de 16 y más años: resumen

Instituto Nacional de Estadística

Miles de personas

		Población de 16 y más años										Pro memoria : Tasas			
		Activa						Inactiva				Activa	Paro	Empleo	
		Ocupados					Parados	Total	Hombres	Mujeres					
Total		Total	No asalariados	Asalariados											
				Total	Sector privado	Sector público									
1=2+9		2=3+8	3=4+5	4	5=6+7	6	7	8	9=10+11	10	11	12=2/1	13=8/2	14=3/1	
08	M	38 390	23 066	20 470	3 608	16 861	13 855	3 007	2 596	15 325	5 748	9 577	60,08	11,25	53,32
09	M	38 651	23 260	19 107	3 226	15 881	12 762	3 119	4 154	15 391	5 953	9 437	60,18	17,86	49,44
10	M	38 760	23 365	18 724	3 132	15 592	12 383	3 210	4 640	15 396	6 057	9 339	60,28	19,86	48,31
11	M	38 842	23 434	18 421	3 027	15 394	12 117	3 277	5 013	15 408	6 174	9 234	60,33	21,39	47,43
12	M	38 815	23 444	17 633	3 059	14 573	11 461	3 112	5 811	15 371	6 246	9 125	60,40	24,79	45,43
13	M	38 639	23 190	17 139	3 070	14 069	11 132	2 937	6 051	15 448	6 340	9 109	60,02	26,10	44,36
13 I-IV	M	38 639	23 190	17 139	3 070	14 069	11 132	2 937	6 051	15 448	6 340	9 109	60,02	26,10	44,36
14 I-IV	M	38 515	22 955	17 344	3 058	14 286	11 360	2 926	5 610	15 560	6 415	9 145	59,60	24,44	45,04
12 IV		38 783	23 360	17 339	3 051	14 289	11 268	3 021	6 021	15 423	6 309	9 114	60,23	25,77	44,71
13 I		38 733	23 308	17 030	3 043	13 987	11 035	2 952	6 278	15 425	6 327	9 098	60,18	26,94	43,97
II		38 681	23 208	17 161	3 088	14 072	11 127	2 945	6 047	15 473	6 361	9 112	60,00	26,06	44,36
III		38 597	23 173	17 230	3 106	14 124	11 181	2 943	5 943	15 424	6 290	9 134	60,04	25,65	44,64
IV		38 543	23 071	17 135	3 042	14 093	11 184	2 909	5 936	15 472	6 381	9 091	59,86	25,73	44,46
14 I		38 484	22 884	16 951	3 021	13 930	11 009	2 921	5 933	15 600	6 476	9 124	59,46	25,93	44,05
II		38 528	22 976	17 353	3 036	14 318	11 388	2 930	5 623	15 552	6 413	9 139	59,63	24,47	45,04
III		38 523	22 932	17 504	3 091	14 413	11 488	2 926	5 428	15 592	6 381	9 211	59,53	23,67	45,44
IV		38 523	23 027	17 569	3 086	14 483	11 556	2 928	5 458	15 497	6 392	9 105	59,77	23,70	45,61

Nota general a los cuadros de la EPA: Como consecuencia del cambio en la base poblacional (Censo 2011), se han revisado todas las series que figuran en este cuadro, a partir del año 2002. Adicionalmente, desde el 1er. trimestre de 2005, se han incorporado las nuevas variables obligatorias a que se refiere el Reglamento (CE) 2257/2003 (sobre adaptación de lista de características de la EPA), se ha implantado un procedimiento centralizado para las entrevistas telefónicas y se ha modificado el cuestionario. Por tanto, en el 1er. trimestre de 2005, se produce una ruptura en las series de algunas variables. Para más información, véase www.ine.es.

24. EMPLEO Y SALARIOS
A) Encuesta de población activa

24.2 Población de 16 y más años por grupos de edad y sexo

Instituto Nacional de Estadística

Miles de personas

		Ambos sexos					Hombres					Mujeres				
		Total	De 16 a 19 años	De 20 a 24 años	De 25 a 54 años	De 55 y más años	Total	De 16 a 19 años	De 20 a 24 años	De 25 a 54 años	De 55 y más años	Total	De 16 a 19 años	De 20 a 24 años	De 25 a 54 años	De 55 y más años
		1=2 a 5	2=7+12	3=8+13	4=9+14	5=10+15	6=7 a 10	7	8	9	10	11=12 a 15	12	13	14	15
08	M	38 390	1 865	2 772	21 507	12 247	18 873	960	1 413	10 966	5 534	19 517	905	1 358	10 541	6 713
09	M	38 651	1 849	2 688	21 667	12 448	18 986	951	1 367	11 035	5 634	19 665	897	1 321	10 632	6 814
10	M	38 760	1 818	2 595	21 689	12 658	19 016	937	1 315	11 026	5 738	19 744	882	1 279	10 663	6 920
11	M	38 842	1 788	2 519	21 653	12 882	19 032	921	1 276	10 986	5 850	19 810	867	1 244	10 667	7 033
12	M	38 815	1 755	2 457	21 496	13 108	18 986	903	1 243	10 877	5 962	19 829	852	1 213	10 618	7 146
13	M	38 639	1 722	2 390	21 179	13 348	18 861	886	1 210	10 685	6 080	19 778	836	1 180	10 494	7 268
13 I-IV	M	38 639	1 722	2 390	21 179	13 348	18 861	886	1 210	10 685	6 080	19 778	836	1 180	10 494	7 268
14 I-IV	M	38 515	1 710	2 330	20 869	13 606	18 774	879	1 181	10 506	6 208	19 740	831	1 149	10 362	7 398
12 IV		38 783	1 740	2 436	21 401	13 206	18 956	895	1 233	10 818	6 010	19 827	845	1 203	10 583	7 196
13 I		38 733	1 731	2 419	21 322	13 261	18 923	891	1 224	10 771	6 037	19 810	840	1 195	10 551	7 224
II		38 681	1 726	2 400	21 236	13 318	18 889	888	1 215	10 720	6 066	19 792	838	1 185	10 517	7 253
III		38 597	1 718	2 378	21 126	13 375	18 836	883	1 205	10 654	6 094	19 762	835	1 174	10 472	7 282
IV		38 543	1 712	2 364	21 031	13 437	18 797	880	1 197	10 596	6 123	19 747	832	1 167	10 435	7 314
14 I		38 484	1 708	2 346	20 933	13 497	18 758	878	1 189	10 539	6 153	19 726	831	1 157	10 394	7 344
II		38 528	1 709	2 337	20 904	13 578	18 786	879	1 185	10 529	6 194	19 742	830	1 153	10 375	7 384
III		38 523	1 711	2 323	20 843	13 647	18 780	880	1 178	10 494	6 228	19 743	831	1 145	10 349	7 418
IV		38 523	1 712	2 314	20 794	13 704	18 774	880	1 173	10 464	6 257	19 750	832	1 140	10 330	7 448

Nota general a los cuadros de la EPA: Como consecuencia del cambio en la base poblacional (Censo 2011), se han revisado todas las series que figuran en este cuadro, a partir del año 2002. Adicionalmente, desde el 1er. trimestre de 2005, se han incorporado las nuevas variables obligatorias a que se refiere el Reglamento (CE) 2257/2003 (sobre adaptación de lista de características de la EPA), se ha implantado un procedimiento centralizado para las entrevistas telefónicas y se ha modificado el cuestionario. Por tanto, en el 1er. trimestre de 2005, se produce una ruptura en las series de algunas variables. Para más información, véase www.ine.es.

24. EMPLEO Y SALARIOS

A) Encuesta de población activa

24.3 Población activa y ocupada por grupos de edad y sexo

Instituto Nacional de Estadística

Miles de personas

		Población activa								Población ocupada									
		Hombres				Mujeres				Hombres				Mujeres					
Total		Total	De 16 a 24 años	De 25 a 54 años	De 55 y más años	Total	De 16 a 24 años	De 25 a 54 años	De 55 y más años	Total	Total	De 16 a 24 años	De 25 a 54 años	De 55 y más años	Total	De 16 a 24 años	De 25 a 54 años	De 55 y más años	
1=2+6		2=3a5	3	4	5	6=7a9	7	8	9	10=11+15	11=12a14	12	13	14	15=16a18	16	17	18	
08	A	23 066	13 125	1 343	10 138	1 644	9 941	1 089	7 933	919	20 470	11 805	1 026	9 236	1 543	8 665	811	7 015	839
09	A	23 260	13 033	1 228	10 171	1 634	10 228	1 016	8 208	1 005	19 107	10 733	748	8 529	1 456	8 374	649	6 847	878
10	A	23 365	12 959	1 116	10 192	1 652	10 405	953	8 397	1 055	18 724	10 424	635	8 365	1 423	8 301	575	6 809	917
11	A	23 434	12 858	1 025	10 162	1 672	10 576	911	8 504	1 161	18 421	10 152	531	8 195	1 427	8 269	510	6 760	998
12	A	23 444	12 740	955	10 071	1 713	10 704	854	8 609	1 241	17 633	9 608	438	7 754	1 416	8 025	414	6 581	1 029
13	A	23 190	12 521	917	9 878	1 727	10 669	798	8 581	1 289	17 139	9 316	401	7 526	1 388	7 823	362	6 417	1 044
13 I-IV	A	23 190	12 521	917	9 878	1 727	10 669	798	8 581	1 289	17 139	9 316	401	7 526	1 388	7 823	362	6 417	1 044
14 I-IV	A	22 955	12 359	855	9 724	1 780	10 595	745	8 497	1 354	17 344	9 443	398	7 614	1 430	7 902	351	6 452	1 099
12 IV		23 360	12 648	914	10 011	1 723	10 713	811	8 648	1 254	17 339	9 436	403	7 623	1 410	7 904	376	6 500	1 028
13 I		23 308	12 597	919	9 965	1 713	10 712	804	8 641	1 267	17 030	9 238	376	7 486	1 376	7 792	366	6 412	1 014
II		23 208	12 528	919	9 890	1 718	10 680	787	8 609	1 284	17 161	9 333	401	7 548	1 384	7 827	350	6 435	1 043
III		23 173	12 546	947	9 855	1 744	10 628	830	8 509	1 289	17 230	9 385	436	7 546	1 403	7 845	379	6 415	1 052
IV		23 071	12 416	882	9 802	1 732	10 655	771	8 566	1 318	17 135	9 307	392	7 525	1 390	7 828	354	6 407	1 068
14 I		22 884	12 282	849	9 710	1 723	10 602	740	8 535	1 327	16 951	9 166	373	7 419	1 374	7 785	334	6 377	1 074
II		22 976	12 373	851	9 755	1 767	10 603	731	8 524	1 348	17 353	9 441	394	7 624	1 424	7 912	348	6 484	1 080
III		22 932	12 399	890	9 707	1 802	10 532	766	8 418	1 348	17 504	9 606	424	7 722	1 459	7 898	364	6 436	1 098
IV		23 027	12 382	829	9 724	1 829	10 645	742	8 512	1 391	17 569	9 558	401	7 693	1 464	8 011	356	6 514	1 142

Nota general a los cuadros de la EPA: Como consecuencia del cambio en la base poblacional (Censo 2011), se han revisado todas las series que figuran en este cuadro, a partir del año 2002. Adicionalmente, desde el 1er. trimestre de 2005, se han incorporado las nuevas variables obligatorias a que se refiere el Reglamento (CE) 2257/2003 (sobre adaptación de lista de características de la EPA), se ha implantado un procedimiento centralizado para las entrevistas telefónicas y se ha modificado el cuestionario. Por tanto, en el 1er. trimestre de 2005, se produce una ruptura en las series de algunas variables. Para más información, véase www.ine.es.

24. EMPLEO Y SALARIOS

A) Encuesta de población activa

24.4 Ocupados por ramas de actividad, según secciones de la CNAE 2009

Instituto Nacional de Estadística

Miles de personas

		Industria									Servicios								
		Manufactureras								Energía eléctrica, gas, vapor, aire acondicionado, agua, saneamiento, residuos y descont.	Construcción	Servicios							
Total		Total	Extractivas	Total	Alimentos, bebidas y tabaco	Textil, confec., cuero, calzado, madera y artes gráficas	Refino, química, metalurgia, min.no metálicos y prod.de caucho y plástico	Maquinaria, óptica, informática, electrónica, vehículos y diversas	D+E	F	Total	Comercio, reparación de vehículos de motor y motocicletas y hostelería	Transporte, almacenamiento, información y comunicaciones	Actividades financieras y de seguros	Act.inmobiliarias, profesionales, técnicas, administrativas y servicios auxiliares	AAPP y defensa, Seg.Social, educación y act. sanitarias y serv. sociales	Activ.arquitectónicas, de los hogares, extraterrestres y otros servicios		
1		A	B a E	B	C	10 a 12	13 a 18	19 a 24	25 a 33		G a U	G+I	H+J	K	L a N	O a Q	R a U		
08	M	20 470	828	3 237	53	2 986	514	483	656	1 334	198	2 460	13 945	4 680	1 544	515	1 959	3 751	1 496
09	M	19 107	788	2 808	44	2 549	469	394	553	1 133	214	1 890	13 621	4 414	1 457	488	1 885	3 920	1 457
10	M	18 724	786	2 650	46	2 405	455	378	519	1 054	199	1 651	13 637	4 320	1 454	477	1 869	4 047	1 470
11	M	18 421	755	2 605	42	2 350	459	360	487	1 044	213	1 404	13 658	4 364	1 433	465	1 864	4 121	1 412
12	M	17 633	743	2 484	37	2 224	451	339	457	976	223	1 161	13 244	4 197	1 387	436	1 850	3 975	1 399
13	M	17 139	737	2 356	30	2 119	451	301	441	925	207	1 029	13 017	4 179	1 355	454	1 811	3 807	1 412
13 I-IV	M	17 139	737	2 356	30	2 119	451	301	441	925	207	1 029	13 017	4 179	1 355	454	1 811	3 807	1 412
14 I-IV	M	17 344	736	2 380	32	2 141	483	304	444	910	207	994	13 235	4 271	1 368	453	1 850	3 877	1 416
12 IV		17 339	774	2 439	36	2 186	451	327	461	947	217	1 090	13 036	4 103	1 362	428	1 849	3 883	1 411
13 I		17 030	717	2 379	30	2 136	454	318	442	922	213	1 065	12 870	4 059	1 341	445	1 810	3 813	1 403
II		17 161	753	2 358	28	2 121	440	308	440	933	209	1 034	13 016	4 182	1 345	448	1 779	3 829	1 433
III		17 230	699	2 345	29	2 112	453	285	449	925	204	1 028	13 158	4 299	1 361	460	1 844	3 768	1 425
IV		17 135	777	2 341	33	2 106	459	292	433	922	202	990	13 027	4 177	1 372	464	1 813	3 816	1 385
14 I		16 951	809	2 299	34	2 068	459	287	433	888	198	942	12 901	4 082	1 338	463	1 779	3 869	1 370
II		17 353	739	2 355	33	2 118	477	306	434	901	204	979	13 279	4 293	1 361	449	1 858	3 898	1 420
III		17 504	666	2 427	31	2 186	502	304	453	927	210	1 023	13 388	4 415	1 384	450	1 864	3 829	1 447
IV		17 569	729	2 439	29	2 194	495	320	455	925	216	1 030	13 371	4 293	1 390	449	1 901	3 912	1 426

Nota general a los cuadros de la EPA: Como consecuencia del cambio en la base poblacional (Censo 2011), se han revisado todas las series que figuran en este cuadro, a partir del año 2002. Adicionalmente, desde el 1er. trimestre de 2005, se han incorporado las nuevas variables obligatorias a que se refiere el Reglamento (CE) 2257/2003 (sobre adaptación de lista de características de la EPA), se ha implantado un procedimiento centralizado para las entrevistas telefónicas y se ha modificado el cuestionario. Por tanto, en el 1er. trimestre de 2005, se produce una ruptura en las series de algunas variables. Para más información, véase www.ine.es.

24. EMPLEO Y SALARIOS

A) Encuesta de población activa

24.5 Ocupados por situación profesional

Instituto Nacional de Estadística

Miles de personas

		Total	No asalariados						Asalariados								
			Total	Empleador	Empresario sin asalariados	Miembro de una cooperativa	Ayuda familiar	Otros	Total	Sector privado	Sector público						
											Total	Administraciones públicas					Empresas públicas
												Total	Central	Seguridad social	CCAA	Local y otras	
1=2+8	2=3 a 7	3	4	5	6	7	8=9+10	9	10=11+16	11=12 a 15	12	13	14	15	16		
08	M	20 470	3 608	1 165	2 156	66	210	12	16 861	13 855	3 007	2 860	529	45	1 627	659	147
09	M	19 107	3 226	1 070	1 938	33	173	11	15 881	12 762	3 119	2 969	535	39	1 706	689	150
10	M	18 724	3 132	1 030	1 908	32	153	9	15 592	12 383	3 210	3 061	552	39	1 790	681	148
11	M	18 421	3 027	950	1 899	33	138	8	15 394	12 117	3 277	3 120	567	40	1 831	682	157
12	M	17 633	3 059	915	1 985	28	123	8	14 573	11 461	3 112	2 956	547	41	1 746	622	157
13	M	17 139	3 070	872	2 051	23	115	9	14 069	11 132	2 937	2 772	521	33	1 611	607	165
13 I-IV	M	17 139	3 070	872	2 051	23	115	9	14 069	11 132	2 937	2 772	521	33	1 611	607	165
14 I-IV	M	17 344	3 058	877	2 047	24	103	7	14 286	11 360	2 926	2 775	535	30	1 594	616	151
12 IV		17 339	3 051	886	2 021	24	110	10	14 289	11 268	3 021	2 858	538	40	1 678	602	164
13 I		17 030	3 043	853	2 046	21	113	10	13 987	11 035	2 952	2 783	527	36	1 634	586	168
II		17 161	3 088	867	2 067	21	125	10	14 072	11 127	2 945	2 779	527	31	1 614	608	166
III		17 230	3 106	889	2 070	26	111	10	14 124	11 181	2 943	2 780	521	31	1 609	619	163
IV		17 135	3 042	879	2 020	25	110	7	14 093	11 184	2 909	2 745	511	31	1 586	617	165
14 I		16 951	3 021	854	2 037	26	97	7	13 930	11 009	2 921	2 763	523	28	1 596	616	158
II		17 353	3 036	857	2 046	21	103	9	14 318	11 388	2 930	2 780	532	30	1 600	618	150
III		17 504	3 091	905	2 041	26	113	6	14 413	11 488	2 926	2 779	541	30	1 589	618	147
IV		17 569	3 086	893	2 063	25	98	8	14 483	11 556	2 928	2 777	543	31	1 591	612	151

Nota general a los cuadros de la EPA: Como consecuencia del cambio en la base poblacional (Censo 2011), se han revisado todas las series que figuran en este cuadro, a partir del año 2002. Adicionalmente, desde el 1er. trimestre de 2005, se han incorporado las nuevas variables obligatorias a que se refiere el Reglamento (CE) 2257/2003 (sobre adaptación de lista de características de la EPA), se ha implantado un procedimiento centralizado para las entrevistas telefónicas y se ha modificado el cuestionario. Por tanto, en el 1er. trimestre de 2005, se produce una ruptura en las series de algunas variables. Para más información, véase www.ine.es.

24. EMPLEO Y SALARIOS

A) Encuesta de población activa

24.6 Asalariados por ramas de actividad, según secciones de la CNAE 2009

Instituto Nacional de Estadística

Miles de personas

		Total	Agricultura, ganadería, silvicultura y pesca	Industria							Construcción	Servicios														
				Total	Extractivas	Manufactureras						Energía eléctrica, gas, vapor, aire acond., agua, saneamiento, residuos y descont.	Total	Comercio, reparación de vehículos de motor y motocicletas y hostelería	Transporte, almacenamiento, información y comunicaciones	Actividades financieras y de seguros	Act.inmobiliarias, profesionales, técnicas, administrativas y servicios auxiliares	AAPP y defensa, Seg.Social, educación y act. sanitarias y serv. sociales	Activ. artísticas, de los hogares, extrarritoriales y otros servicios							
						Total	Alimentos, bebidas y tabaco	Textil, confec., cuero, calzado, madera y artes y gráficas	Refino, química, metalurgia, min.no metálicos y prod.de caucho y plástico	Maquinaria, óptica, informática, electrónica, vehículos y diversas										G a U	G+I	H+J	K	L a N	O a Q	R a U
1	2	3	4	5	6	7	8	9	10	11	12	13	14	15	16	17	18									
08	M	16 861	426	2 868	48	2 628	450	400	625	1 153	192	1 930	11 638	3 460	1 281	462	1 526	3 614	1 295							
09	M	15 881	422	2 494	41	2 246	416	324	524	981	206	1 445	11 521	3 298	1 237	452	1 481	3 797	1 256							
10	M	15 592	439	2 373	44	2 138	411	312	493	922	191	1 232	11 549	3 230	1 216	438	1 469	3 917	1 278							
11	M	15 394	427	2 334	40	2 090	412	306	459	914	204	1 047	11 586	3 271	1 200	425	1 469	3 994	1 227							
12	M	14 573	416	2 204	31	1 960	401	285	431	844	212	813	11 141	3 103	1 163	401	1 450	3 844	1 181							
13	M	14 069	408	2 102	27	1 876	393	253	416	814	199	699	10 859	3 064	1 141	419	1 388	3 668	1 179							
13 I-IV	M	14 069	408	2 102	27	1 876	393	253	416	814	199	699	10 859	3 064	1 141	419	1 388	3 668	1 179							
14 I-IV	M	14 286	429	2 125	30	1 898	425	256	419	798	196	680	11 052	3 156	1 141	421	1 410	3 727	1 198							
12 IV		14 289	451	2 172	30	1 935	398	276	433	827	207	751	10 915	3 019	1 146	394	1 431	3 750	1 176							
13 I		13 987	395	2 124	25	1 895	400	265	418	812	204	725	10 743	2 971	1 119	408	1 394	3 682	1 171							
II		14 072	417	2 107	25	1 882	383	262	414	823	200	698	10 851	3 057	1 128	413	1 365	3 690	1 198							
III		14 124	370	2 091	27	1 868	393	242	422	811	196	699	10 964	3 155	1 156	425	1 410	3 629	1 190							
IV		14 093	453	2 087	30	1 861	398	243	410	810	196	674	10 880	3 076	1 162	432	1 384	3 671	1 155							
14 I		13 930	498	2 052	32	1 832	402	241	409	781	188	643	10 737	2 992	1 115	432	1 336	3 714	1 148							
II		14 318	431	2 105	32	1 879	420	256	411	791	194	676	11 105	3 166	1 139	419	1 424	3 752	1 206							
III		14 413	363	2 165	30	1 936	441	257	427	811	200	693	11 193	3 272	1 158	418	1 430	3 682	1 233							
IV		14 483	423	2 179	28	1 947	437	270	430	810	204	706	11 175	3 193	1 151	415	1 451	3 759	1 206							

Nota general a los cuadros de la EPA: Como consecuencia del cambio en la base poblacional (Censo 2011), se han revisado todas las series que figuran en este cuadro, a partir del año 2002. Adicionalmente, desde el 1er. trimestre de 2005, se han incorporado las nuevas variables obligatorias a que se refiere el Reglamento (CE) 2257/2003 (sobre adaptación de lista de características de la EPA), se ha implantado un procedimiento centralizado para las entrevistas telefónicas y se ha modificado el cuestionario. Por tanto, en el 1er. trimestre de 2005, se produce una ruptura en las series de algunas variables. Para más información, véase www.ine.es.

24. EMPLEO Y SALARIOS
A) Encuesta de población activa

24.7 Asalariados según duración de la jornada, tipo de contrato y sexo

Instituto Nacional de Estadística

Miles de personas

		Total	Hombres	Mujeres	Duración de la jornada		Con contrato indefinido					Con contrato temporal				
					A tiempo completo	A tiempo parcial	Total	Hombres	Mujeres	A tiempo completo	A tiempo parcial	Total	Hombres	Mujeres	A tiempo completo	A tiempo parcial
					1=2+3=	2=7+12	3=8+13	4=9+14	5=10+15	6=7+8	7	8	9	10	11=12+13	12
08	M	16 861	9 340	7 521	14 823	2 038	11 955	6 781	5 174	10 866	1 088	4 906	2 559	2 347	3 957	950
09	M	15 881	8 566	7 315	13 806	2 075	11 878	6 549	5 329	10 688	1 190	4 003	2 017	1 986	3 118	886
10	M	15 592	8 313	7 280	13 461	2 132	11 735	6 352	5 383	10 524	1 211	3 858	1 961	1 897	2 937	921
11	M	15 394	8 136	7 258	13 193	2 201	11 525	6 187	5 338	10 328	1 197	3 869	1 949	1 920	2 866	1 004
12	M	14 573	7 574	6 999	12 338	2 235	11 162	5 907	5 255	9 919	1 243	3 411	1 668	1 744	2 419	993
13	M	14 069	7 274	6 795	11 677	2 392	10 814	5 659	5 155	9 464	1 350	3 256	1 615	1 640	2 213	1 042
13 I-IV	M	14 069	7 274	6 795	11 677	2 392	10 814	5 659	5 155	9 464	1 350	3 256	1 615	1 640	2 213	1 042
14 I-IV	M	14 286	7 411	6 875	11 836	2 450	10 857	5 668	5 189	9 458	1 399	3 429	1 743	1 686	2 377	1 052
12 IV		14 289	7 403	6 886	11 999	2 290	11 029	5 794	5 235	9 719	1 310	3 260	1 609	1 651	2 281	979
13 I		13 987	7 198	6 789	11 613	2 374	10 918	5 710	5 207	9 553	1 364	3 069	1 488	1 582	2 059	1 010
II		14 072	7 269	6 803	11 629	2 444	10 851	5 666	5 185	9 487	1 364	3 221	1 603	1 618	2 141	1 080
III		14 124	7 328	6 796	11 812	2 312	10 727	5 624	5 103	9 439	1 288	3 397	1 704	1 693	2 373	1 024
IV		14 093	7 301	6 793	11 655	2 438	10 759	5 635	5 124	9 376	1 383	3 334	1 666	1 668	2 279	1 055
14 I		13 930	7 160	6 769	11 509	2 420	10 708	5 565	5 142	9 295	1 412	3 222	1 595	1 627	2 214	1 008
II		14 318	7 437	6 881	11 788	2 530	10 888	5 690	5 198	9 466	1 422	3 430	1 747	1 683	2 322	1 108
III		14 413	7 545	6 868	12 076	2 337	10 861	5 706	5 155	9 523	1 338	3 552	1 839	1 713	2 553	999
IV		14 483	7 501	6 982	11 970	2 514	10 972	5 711	5 261	9 549	1 423	3 511	1 790	1 721	2 421	1 091

Nota general a los cuadros de la EPA: Como consecuencia del cambio en la base poblacional (Censo 2011), se han revisado todas las series que figuran en este cuadro, a partir del año 2002. Adicionalmente, desde el 1er. trimestre de 2005, se han incorporado las nuevas variables obligatorias a que se refiere el Reglamento (CE) 2257/2003 (sobre adaptación de lista de características de la EPA), se ha implantado un procedimiento centralizado para las entrevistas telefónicas y se ha modificado el cuestionario. Por tanto, en el 1er. trimestre de 2005, se produce una ruptura en las series de algunas variables. Para más información, véase www.ine.es.

24. EMPLEO Y SALARIOS
A) Encuesta de población activa

24.8 Parados por ramas de actividad (CNAE 2009) y sexo

Instituto Nacional de Estadística

Miles de personas

		Buscan primer empleo		Han trabajado antes												Han dejado su empleo hace más de un año
				Agricultura		Industria		Construcción		Servicios		Han dejado su empleo hace más de un año				
		Del cual		Del cual		Del cual		Del cual		Del cual		Del cual				
		Total	Mujeres	Total	Mujeres	Total	Mujeres	Total	Mujeres	Total	Mujeres	Total	Mujeres			
1=2+4	2	3	4=6+8+10+	5=7+9+11+	6	7	8	9	10	11	12	13	14	15		
08	M	2 596	234	141	2 362	1 135	132	61	213	72	422	15	959	587	635	402
09	M	4 154	304	175	3 850	1 679	193	75	367	109	663	23	1 439	830	1 188	642
10	M	4 640	356	200	4 284	1 905	216	85	266	76	502	19	1 447	833	1 854	893
11	M	5 013	421	233	4 592	2 074	231	90	242	66	441	19	1 519	857	2 160	1 042
12	M	5 811	496	280	5 315	2 400	278	87	315	84	429	21	1 721	978	2 572	1 230
13	M	6 051	542	301	5 509	2 545	274	88	281	87	337	15	1 685	946	2 933	1 409
13 I-IV	M	6 051	542	301	5 509	2 545	274	88	281	87	337	15	1 685	946	2 933	1 409
14 I-IV	M	5 610	551	300	5 059	2 394	265	87	219	67	254	10	1 485	835	2 836	1 395
12 IV		6 021	487	275	5 534	2 534	267	83	307	89	389	21	1 764	996	2 807	1 345
13 I		6 278	491	270	5 788	2 650	295	84	331	98	379	16	1 857	1 044	2 927	1 408
II		6 047	514	287	5 533	2 566	269	84	288	88	352	16	1 698	968	2 926	1 410
III		5 943	592	328	5 352	2 455	285	96	255	81	320	14	1 580	888	2 912	1 376
IV		5 936	572	318	5 364	2 509	247	89	249	79	299	14	1 604	883	2 966	1 442
14 I		5 933	525	279	5 408	2 538	242	74	254	84	306	12	1 631	901	2 976	1 468
II		5 623	540	295	5 083	2 396	261	84	216	69	256	9	1 482	832	2 869	1 402
III		5 428	579	318	4 848	2 317	286	88	197	59	224	10	1 396	814	2 747	1 346
IV		5 458	560	309	4 897	2 325	271	101	212	57	229	8	1 431	793	2 754	1 365

Nota general a los cuadros de la EPA: Como consecuencia del cambio en la base poblacional (Censo 2011), se han revisado todas las series que figuran en este cuadro, a partir del año 2002. Adicionalmente, desde el 1er trimestre de 2005, se han incorporado a las nuevas variables obligatorias a que se refiere el Reglamento (CE) 2257/2003 (sobre adaptación de lista de características de la EPA), se ha implantado un procedimiento centralizado para las entrevistas telefónicas y se ha modificado el cuestionario. Por tanto, en el 1er. trimestre de 2005, se produce una ruptura en las series de algunas variables. Para más información, véase www.ine.es.

24. EMPLEO Y SALARIOS
A) Encuesta de población activa

24.9 Parados por estudios terminados y sexo, situación familiar y duración del paro

Instituto Nacional de Estadística

Miles de personas

		Por estudios terminados (a)								Por situación familiar			Tiempo de búsqueda				
		Analfabetos y sin estudios		Primarios		Medios y formación profesional		Superiores		Persona de referencia	Cónyuge de persona de referencia	Otros miembros	Hasta cinco meses	De seis a once meses	De 1 año en adelante y no consta	Ya han encontrado trabajo	
		Total	Mujeres	Total	Mujeres	Total	Mujeres	Total	Mujeres								
										13 a 16= 10 a 12= 1=2+4+6+8=	3	4	5	6	7	8	9
08	M	2 596	157	66	459	178	1 513	759	467	274	896	640	1 060	1 390	383	557	267
09	M	4 154	228	88	705	254	2 491	1 115	729	396	1 547	1 008	1 599	1 824	900	1 186	244
10	M	4 640	239	91	783	292	2 746	1 239	872	483	1 747	1 155	1 738	1 517	887	1 975	262
11	M	5 013	243	101	759	285	3 004	1 362	1 007	558	1 922	1 252	1 839	1 505	827	2 415	266
12	M	5 811	235	97	842	332	3 505	1 562	1 229	689	2 272	1 461	2 078	1 579	928	3 043	261
13	M	6 051	225	99	822	328	3 660	1 662	1 344	757	2 389	1 528	2 134	1 385	870	3 534	262
13 I-IV	M	6 051	225	99	822	328	3 660	1 662	1 344	757	2 389	1 528	2 134	1 385	870	3 534	262
14 I-IV	M	5 610	207	88	662	262	3 481	1 627	1 260	716	2 230	1 415	1 965	1 215	673	3 466	257
12 IV		6 021	214	94	861	342	3 608	1 630	1 338	743	2 357	1 529	2 135	1 607	877	3 302	235
13 I		6 278	232	97	885	360	3 772	1 685	1 390	778	2 475	1 594	2 209	1 549	966	3 533	230
13 II		6 047	215	98	824	330	3 687	1 685	1 321	740	2 392	1 531	2 125	1 298	955	3 527	268
13 III		5 943	241	101	797	313	3 576	1 621	1 330	748	2 325	1 501	2 118	1 325	838	3 472	309
13 IV		5 936	211	101	784	308	3 606	1 657	1 335	761	2 363	1 487	2 086	1 369	719	3 605	243
14 I		5 933	213	92	705	267	3 681	1 699	1 335	759	2 389	1 493	2 052	1 294	745	3 658	237
14 II		5 623	203	85	673	279	3 520	1 631	1 227	696	2 247	1 420	1 956	1 114	747	3 494	269
14 III		5 428	214	92	638	254	3 336	1 575	1 239	713	2 145	1 358	1 925	1 146	603	3 360	318
14 IV		5 458	200	82	631	249	3 388	1 604	1 239	698	2 141	1 387	1 930	1 305	596	3 353	204

a. La nueva Clasificación Nacional de Educación, CNED-2014, está vigente desde el primer trimestre de 2014 en adelante, lo que implica un aruputra en las series.

Nota general a los cuadros de la EPA: Como consecuencia del cambio en la base poblacional (Censo 2011), se han revisado todas las series que figuran en este cuadro, a partir del año 2002. Adicionalmente, desde el 1er. trimestre de 2005, se han incorporado las nuevas variables obligatorias a que se refiere el Reglamento (CE) 2257/2003 (sobre adaptación de lista de características de la EPA), se ha implantado un procedimiento centralizado para las entrevistas telefónicas y se ha modificado el cuestionario. Por tanto, en el 1er. trimestre de 2005, se produce una ruptura en las series de algunas variables. Para más información, véase www.ine.es.

24. EMPLEO Y SALARIOS
A) Encuesta de población activa

24.10 Parados por tipo de jornada en el empleo buscado y sexo

Instituto Nacional de Estadística

Miles de personas

		Hombres									Mujeres							
		Total	A tiempo completo		A tiempo parcial		La que encuentre	No sabe	No clasificable	Total	A tiempo completo		A tiempo parcial		La que encuentre	No sabe	No clasificable	
			Únicamente	Aceptaría a tiempo parcial	Únicamente	Aceptaría a tiempo completo					Únicamente	Aceptaría a tiempo parcial	Únicamente	Aceptaría a tiempo completo				
		1	2	3	4	5	6	7	8	9	10	11	12	13	14	15	16	17
08	M	2 596	1 320	630	126	49	6	464	9	37	1 276	394	120	237	33	457	14	21
09	M	4 154	2 300	824	276	55	9	1 078	12	46	1 854	428	218	274	38	864	10	21
10	M	4 640	2 536	749	344	68	10	1 299	13	52	2 104	430	281	258	45	1 052	12	26
11	M	5 013	2 706	662	405	71	12	1 481	14	60	2 307	394	307	271	57	1 229	13	36
12	M	5 811	3 131	611	448	79	13	1 901	14	66	2 680	356	352	286	63	1 574	11	38
13	M	6 051	3 206	514	460	79	12	2 061	12	68	2 846	326	348	288	58	1 772	13	40
13 I-IV	M	6 051	3 206	514	460	79	12	2 061	12	68	2 846	326	348	288	58	1 772	13	40
14 I-IV	M	5 610	2 917	477	408	80	12	1 866	11	61	2 694	304	318	280	64	1 674	14	40
12 IV		6 021	3 212	555	472	81	13	1 993	19	78	2 809	317	371	291	70	1 709	11	41
13 I		6 278	3 358	549	509	73	10	2 136	14	67	2 920	333	394	302	57	1 785	10	39
13 II		6 047	3 194	536	441	65	11	2 066	11	65	2 853	338	340	278	63	1 787	12	35
13 III		5 943	3 161	504	440	76	18	2 045	12	66	2 783	338	311	275	54	1 749	16	39
13 IV		5 936	3 109	467	451	102	8	1 997	12	73	2 827	296	349	297	59	1 767	14	45
14 I		5 933	3 117	515	457	94	18	1 941	11	80	2 817	301	344	286	66	1 755	11	54
14 II		5 623	2 932	517	387	69	11	1 879	13	56	2 691	298	315	263	67	1 692	14	43
14 III		5 428	2 794	442	359	75	9	1 839	15	54	2 634	316	288	279	64	1 634	17	36
14 IV		5 458	2 824	432	431	82	11	1 806	7	55	2 634	300	327	293	60	1 615	14	26

a. Solo se clasifican por tipo de jornada, los parados que buscan (o han encontrado) un empleo como asalariados y, por tanto, la categoría "No clasificable" corresponde a los parados excluidos de la condición anterior.

24. EMPLEO Y SALARIOS
A) Encuesta de población activa

24.11 Tasa de actividad por grupos de edad y sexo

Instituto Nacional de Estadística

Porcentajes

		Ambos sexos					Hombres					Mujeres								
		Menores de 25 años			De 25 a 54 años	De 55 y más años			Menores de 25 años			De 25 a 54 años	De 55 y más años			Menores de 25 años			De 25 a 54 años	De 55 y más años
Total		Total	De 16 a 19 años	De 20 a 24 años			Total		Total	De 16 a 19 años	De 20 a 24 años			Total		Total	De 16 a 19 años	De 20 a 24 años		
1		2	3	4	5	6	7	8	9	10	11	12	13	14	15	16	17	18		
08	M	60,1	52,4	29,1	68,1	84,0	20,9	69,5	56,6	32,9	72,7	92,5	29,7	50,9	48,1	25,1	63,4	75,3	13,7	
09	M	60,2	49,5	24,7	66,5	84,8	21,2	68,6	53,0	28,9	69,8	92,2	29,0	52,0	45,8	20,3	63,1	77,2	14,7	
10	M	60,3	46,9	21,5	64,7	85,7	21,4	68,1	49,6	24,5	67,4	92,4	28,8	52,7	44,1	18,3	61,8	78,8	15,3	
11	M	60,3	45,0	19,3	63,2	86,2	22,0	67,6	46,6	21,4	64,9	92,5	28,6	53,4	43,2	17,1	61,4	79,7	16,5	
12	M	60,4	43,0	17,4	61,2	86,9	22,5	67,1	44,5	19,0	63,1	92,6	28,7	54,0	41,3	15,8	59,3	81,1	17,4	
13	M	60,0	41,7	16,6	59,8	87,2	22,6	66,4	43,7	18,6	62,1	92,4	28,4	53,9	39,6	14,5	57,3	81,8	17,7	
13 I-IV	M	60,0	41,7	16,6	59,8	87,2	22,6	66,4	43,7	18,6	62,1	92,4	28,4	53,9	39,6	14,5	57,3	81,8	17,7	
14 I-IV	M	59,6	39,6	14,8	57,8	87,3	23,0	65,8	41,5	16,2	60,3	92,6	28,7	53,7	37,6	13,3	55,2	82,0	18,3	
12 IV		60,2	41,3	15,1	60,0	87,2	22,5	66,7	42,9	16,5	62,1	92,5	28,7	54,0	39,6	13,6	57,8	81,7	17,4	
13 I		60,2	41,5	15,8	59,9	87,3	22,5	66,6	43,4	18,4	61,7	92,5	28,4	54,1	39,5	13,1	58,1	81,9	17,5	
II		60,0	41,4	16,3	59,4	87,1	22,5	66,3	43,7	18,7	62,0	92,3	28,3	54,0	38,9	13,7	56,7	81,9	17,7	
III		60,0	43,4	18,8	61,1	86,9	22,7	66,6	45,3	20,1	63,8	92,5	28,6	53,8	41,3	17,4	58,3	81,3	17,7	
IV		59,9	40,6	15,6	58,7	87,3	22,7	66,1	42,4	17,2	61,0	92,5	28,3	54,0	38,6	13,8	56,2	82,1	18,0	
14 I		59,5	39,2	14,1	57,4	87,2	22,6	65,5	41,1	15,8	59,7	92,1	28,0	53,8	37,2	12,4	55,1	82,1	18,1	
II		59,6	39,1	14,2	57,3	87,4	22,9	65,9	41,3	16,2	59,9	92,7	28,5	53,7	36,9	12,2	54,7	82,2	18,3	
III		59,5	41,1	16,1	59,4	87,0	23,1	66,0	43,3	17,3	62,7	92,5	28,9	53,4	38,8	14,9	56,1	81,3	18,2	
IV		59,8	39,0	14,6	57,1	87,7	23,5	66,0	40,4	15,4	59,1	92,9	29,2	53,9	37,6	13,7	55,1	82,4	18,7	

Nota general a los cuadros de la EPA: Como consecuencia del cambio en la base poblacional (Censo 2011), se han revisado todas las series que figuran en este cuadro, a partir del año 2002. Adicionalmente, desde el 1er. trimestre de 2005, se han incorporado las nuevas variables obligatorias a que se refiere el Reglamento (CE) 2257/2003 (sobre adaptación de lista de características de la EPA), se ha implantado un procedimiento centralizado para las entrevistas telefónicas y se ha modificado el cuestionario. Por tanto, en el 1er. trimestre de 2005, se produce una ruptura en las series de algunas variables. Para más información, véase www.ine.es.

24. EMPLEO Y SALARIOS
A) Encuesta de población activa

24.12 Tasa de paro por grupos de edad y sexo

Instituto Nacional de Estadística

Porcentajes

		Ambos sexos					Hombres					Mujeres								
		Menores de 25 años			De 25 a 54 años	De 55 y más años			Menores de 25 años			De 25 a 54 años	De 55 y más años			Menores de 25 años			De 25 a 54 años	De 55 y más años
Total		Total	De 16 a 19 años	De 20 a 24 años			Total		Total	De 16 a 19 años	De 20 a 24 años			Total		Total	De 16 a 19 años	De 20 a 24 años		
1		2	3	4	5	6	7	8	9	10	11	12	13	14	15	16	17	18		
08	M	11,2	24,5	39,5	20,2	10,1	7,1	10,1	23,6	36,0	19,8	8,9	6,1	12,8	25,5	44,4	20,5	11,6	8,7	
09	M	17,9	37,7	55,4	33,3	16,3	11,5	17,6	39,1	54,8	34,6	16,1	10,9	18,1	36,1	56,1	31,8	16,6	12,6	
10	M	19,9	41,5	61,3	36,9	18,4	13,5	19,6	43,1	60,2	38,7	17,9	13,8	20,2	39,6	62,9	34,9	18,9	13,1	
11	M	21,4	46,2	64,3	42,3	19,9	14,4	21,0	48,2	64,7	44,3	19,4	14,7	21,8	44,0	64,0	40,2	20,5	14,0	
12	M	24,8	52,9	72,6	48,9	23,3	17,2	24,6	54,2	72,1	50,2	23,0	17,3	25,0	51,5	73,3	47,4	23,6	17,1	
13	M	26,1	55,5	74,1	51,8	24,5	19,4	25,6	56,2	72,4	52,7	23,8	19,6	26,7	54,6	76,4	50,7	25,2	19,1	
13 I-IV	M	26,1	55,5	74,1	51,8	24,5	19,4	25,6	56,2	72,4	52,7	23,8	19,6	26,7	54,6	76,4	50,7	25,2	19,1	
14 I-IV	M	24,4	53,2	68,6	50,3	22,8	19,3	23,6	53,4	65,8	51,0	21,7	19,7	25,4	52,9	72,2	49,6	24,1	18,8	
12 IV		25,8	54,8	73,9	51,4	24,3	18,1	25,4	55,9	73,0	52,6	23,9	18,2	26,2	53,7	75,1	50,1	24,8	18,0	
13 I		26,9	56,9	75,6	53,4	25,3	19,8	26,7	59,1	75,3	55,6	24,9	19,6	27,3	54,5	76,2	51,0	25,8	20,0	
II		26,1	56,0	73,0	52,6	24,4	19,2	25,5	56,3	68,8	53,6	23,7	19,5	26,7	55,6	79,1	51,5	25,3	18,8	
III		25,7	54,1	72,2	50,1	24,0	19,1	25,2	54,0	70,7	50,1	23,4	19,5	26,2	54,3	73,9	50,2	24,6	18,4	
IV		25,7	54,9	75,5	50,9	24,2	19,4	25,0	55,6	74,9	51,6	23,2	19,7	26,5	54,1	76,4	50,2	25,2	19,0	
14 I		25,9	55,5	70,2	52,9	24,4	19,8	25,4	56,0	68,3	53,7	23,6	20,3	26,6	54,9	72,7	52,0	25,3	19,1	
II		24,5	53,1	70,4	50,0	22,8	19,6	23,7	53,8	68,7	50,8	21,9	19,4	25,4	52,4	72,8	49,1	23,9	19,9	
III		23,7	52,4	66,7	49,5	21,9	18,8	22,5	52,3	62,9	50,2	20,4	19,0	25,0	52,5	71,4	48,8	23,6	18,5	
IV		23,7	51,8	67,3	48,9	22,1	19,1	22,8	51,6	63,3	49,3	20,9	19,9	24,7	52,1	72,0	48,4	23,5	17,9	

Nota general a los cuadros de la EPA: Como consecuencia del cambio en la base poblacional (Censo 2011), se han revisado todas las series que figuran en este cuadro, a partir del año 2002. Adicionalmente, desde el 1er. trimestre de 2005, se han incorporado las nuevas variables obligatorias a que se refiere el Reglamento (CE) 2257/2003 (sobre adaptación de lista de características de la EPA), se ha implantado un procedimiento centralizado para las entrevistas telefónicas y se ha modificado el cuestionario. Por tanto, en el 1er. trimestre de 2005, se produce una ruptura en las series de algunas variables. Para más información, véase www.ine.es.

24. EMPLEO Y SALARIOS
A) Encuesta de población activa

24.13 Tasa de paro por Comunidades Autónomas

Instituto Nacional de Estadística *Porcentajes*

		Total	Andalucía	Aragón	Asturias, Principado de	Baleares	Canarias	Cantabria	Castilla-La Mancha	Castilla-León	Cataluña	Comunidad Valenciana	Extremadura	Galicia	Madrid	Murcia	Navarra	País Vasco	Rioja (La)	Ceuta y Melilla
		1	2	3	4	5	6	7	8	9	10	11	12	13	14	15	16	17	18	19
08	M	11,2	17,7	7,3	8,5	10,2	17,2	7,2	11,7	9,6	8,9	12,0	15,4	8,6	8,6	12,4	6,8	6,6	7,9	18,6
09	M	17,9	25,2	13,1	13,4	18,0	26,0	12,0	18,9	14,0	16,2	20,8	20,6	12,4	13,9	20,3	10,8	11,3	12,6	20,9
10	M	19,9	27,8	15,0	15,9	20,2	28,6	13,7	21,2	15,8	17,7	22,9	23,0	15,3	15,8	22,9	11,9	10,7	14,1	23,3
11	M	21,4	30,1	17,1	17,8	21,9	29,3	15,3	23,1	16,9	19,2	24,0	25,1	17,3	16,3	25,0	13,0	12,3	17,2	25,1
12	M	24,8	34,4	18,7	21,8	23,3	32,6	17,8	28,6	19,8	22,5	27,2	33,1	20,5	18,5	27,6	16,2	15,6	20,6	32,2
13	M	26,1	36,2	21,4	24,1	22,3	33,7	20,4	30,0	21,7	23,1	28,1	33,9	22,0	19,8	29,0	17,9	16,6	20,0	33,7
13 I-IV	M	26,1	36,2	21,4	24,1	22,3	33,7	20,4	30,0	21,7	23,1	28,1	33,9	22,0	19,8	29,0	17,9	16,6	20,0	33,7
14 I-IV	M	24,4	34,8	20,2	21,1	20,1	32,4	19,4	29,0	20,8	20,3	25,8	29,8	21,7	18,7	26,6	15,7	16,3	18,2	30,2
12 IV		25,8	35,7	18,7	23,8	24,3	32,6	19,2	30,1	20,7	23,8	27,6	34,0	21,1	19,3	29,4	17,2	16,6	18,8	32,0
13 I		26,9	36,8	22,5	25,5	28,6	33,7	20,9	31,2	22,7	24,5	28,7	35,7	22,3	20,0	29,9	19,0	17,1	19,3	33,4
13 II		26,1	35,7	22,0	24,6	21,1	33,3	22,3	30,2	21,3	23,6	28,6	34,1	22,4	19,2	28,8	18,4	16,2	20,9	31,0
13 III		25,7	36,2	20,4	24,2	16,9	34,8	18,8	29,4	20,9	22,6	27,7	33,3	21,6	19,4	28,7	17,9	16,5	19,7	34,9
13 IV		25,7	36,3	20,6	22,3	22,7	33,1	19,8	29,0	22,0	21,9	27,2	32,4	21,9	20,5	28,5	16,4	16,6	20,2	35,4
14 I		25,9	34,9	22,9	22,8	26,7	32,6	21,0	30,3	22,2	22,1	28,0	32,1	23,2	20,4	27,7	17,1	17,4	19,6	28,0
14 II		24,5	34,7	20,8	21,0	19,0	32,7	19,3	28,7	21,2	20,2	26,2	29,4	22,3	19,0	25,1	15,9	16,1	17,7	30,4
14 III		23,7	35,2	18,4	20,0	15,9	33,4	19,0	28,5	19,4	19,1	25,5	27,6	20,3	17,5	26,3	14,9	15,2	18,2	31,3
14 IV		23,7	34,2	18,7	20,8	18,9	31,1	18,4	28,5	20,3	19,9	23,5	30,0	20,9	18,0	27,3	14,9	16,6	17,2	31,0

Nota general a los cuadros de la EPA: Como consecuencia del cambio en la base poblacional (Censo 2011), se han revisado todas las series que figuran en este cuadro, a partir del año 2002. Adicionalmente, desde el 1er. trimestre de 2005, se han incorporado las nuevas variables obligatorias a que se refiere el Reglamento (CE) 2257/2003 (sobre adaptación de lista de características de la EPA), se ha implantado un procedimiento centralizado para las entrevistas telefónicas y se ha modificado el cuestionario. Por tanto, en el 1er. trimestre de 2005, se produce una ruptura en las series de algunas variables. Para más información, véase www.ine.es.

24. EMPLEO Y SALARIOS
B) Encuesta de coyuntura laboral

24.14 Efectivos laborales y jornada media por ramas de actividad (a)

Ministerio de Empleo y Seguridad Social *Miles de personas, número de horas y porcentajes*

		Total				Industria				Construcción				Servicios (sin AAPP)				
		Número de efectivos laborales (miles)	De los cuales Con remuneración igual al Salario Mínimo Interprofesional	Jornada media efectiva al trimestre por trabajador (nº horas)	Previsiones sobre la variación porcentual de efectivos laborales		Número de efectivos laborales (miles)	Jornada media efectiva al trimestre por trabajador (nº horas)	Previsiones sobre la variación porcentual de efectivos laborales		Número de efectivos laborales (miles)	Jornada media efectiva al trimestre por trabajador (nº horas)	Previsiones sobre la variación porcentual de efectivos laborales		Número de efectivos laborales (miles)	Jornada media efectiva al trimestre por trabajador (nº horas)	Previsiones sobre la variación porcentual de efectivos laborales	
					Para trimestre siguiente	Para igual trim. año próximo			Para trimestre siguiente	Para igual trim. año próximo			Para trimestre siguiente	Para igual trim. año próximo			Para trimestre siguiente	Para igual trim. año próximo
1	2	3	4	5	6	7	8	9	10	11	12	13	14	15	16	17		
06	M	12 991	125	407	1,1	2,0	2 413	420	0,7	1,0	1 962	436	1,5	2,9	8 615	397	1,2	2,1
07	M	13 607	100	405	1,0	1,9	2 486	418	1,1	1,2	1 988	435	0,8	1,9	9 134	395	1,1	2,1
08	M	13 212	111	403	-0,6	-0,3	2 388	417	-1,3	-1,3	1 658	433	-2,8	-3,5	9 166	394	-0,1	0,6
09	M	12 193	104	396	-0,6	-0,4	2 109	410	-1,3	-1,5	1 258	430	-3,7	-3,7	8 825	388	-0,0	0,3
10	M	11 899	115	395	-0,3	0,0	2 021	413	-0,7	-0,6	1 085	428	-2,0	-3,2	8 793	387	0,1	0,6
11	M	11 663	137	393	-0,4	-0,7	1 963	413	-1,1	-0,8	924	426	-3,0	-4,2	8 776	385	0,4	-0,4
11 I-IV	M	11 663	137	393	-0,4	-0,7	1 963	413	-1,1	-0,8	924	426	-3,0	-4,2	8 776	385	0,4	-0,4
12 I-IV	M	11 214	126	391	-0,9	-1,2	1 857	409	-1,2	-1,6	729	420	-4,4	-5,7	8 628	385	-0,5	-0,7
10 I		11 861	101	411	0,2	0,5	2 023	433	-0,7	-0,5	1 109	444	-1,3	-1,1	8 729	401	0,7	0,9
10 II		11 970	100	414	0,1	-0,4	2 037	435	-0,5	-0,9	1 140	450	-2,3	-3,5	8 793	405	0,5	0,1
10 III		11 944	124	353	-0,7	-	2 032	361	-0,7	-0,4	1 094	388	-3,0	-4,0	8 819	346	-0,5	0,6
10 IV		11 821	137	402	-0,6	0,1	1 993	422	-0,9	-0,6	998	431	-1,2	-4,1	8 830	394	-0,5	0,7
11 I		11 743	132	410	0,4	0,2	1 983	435	-0,2	0,7	1 002	442	-1,8	-3,5	8 759	401	0,5	0,5
11 II		11 747	142	411	-0,3	-1,0	1 986	433	-0,8	-0,7	972	447	-2,9	-5,0	8 789	402	0,1	-0,6
11 III		11 660	134	351	-0,5	-1,1	1 968	365	-1,6	-1,6	911	383	-3,4	-4,0	8 781	345	0,1	-0,7
11 IV		11 502	142	400	-1,2	-1,0	1 915	420	-1,6	-1,7	812	431	-3,7	-4,2	8 776	393	0,9	-0,6
12 I		11 346	135	408	-0,8	-0,8	1 885	432	-1,5	-1,2	790	443	-4,2	-5,7	8 672	400	-0,3	-0,3
12 II		11 364	118	409	-0,5	-1,3	1 886	431	-0,8	-1,9	766	440	-3,8	-5,3	8 712	402	-0,1	-0,9
12 III		11 229	125	347	-1,0	-1,4	1 865	359	-1,2	-1,9	715	373	-4,3	-5,2	8 650	342	-0,7	-1,0
12 IV		10 916	...	400	-1,2	-1,1	1 792	416	-1,3	-1,3	645	425	-5,1	-6,7	8 479	394	-0,8	-0,6

a. Los datos a partir de enero de 2009 se basan en la nueva CNAE-09. Para reconstruir los datos de años anteriores se ha utilizado la doble codificación de la actividad económica del Fichero de Cuentas de Cotización de la Seguridad Social, de fecha 31 de enero de 2009.

24. EMPLEO Y SALARIOS
C) Estadísticas de empleo

24.15 Movimiento laboral registrado: demanda de empleo y paro por ramas de actividad (a)

Servicio Público de Empleo Estatal (SEPE)

Miles de personas

		Demanda de empleo efectiva o pendiente (demandantes de empleo) (b)	Demandantes de empleo no ocupados (c)										Otros no ocupados (c)	Demandantes de empleo ocupados (c)	Demandantes de empleo con disponibilidad limitada (c)
			Total	Paro registrado (a)											
				Total	Sin empleo anterior (d)	Han trabajado antes (d)									
						Total	Agrícolas	No agrícolas							
								Total	Industria	Construcción	Servicios				
1=2+12+13	2=3+11	3=4+5	4	5=6+7	6	7=8+9+10	8	9	10	11	12	13			
11	M	5 745	4 562	4 257	378	3 879	141	3 738	494	748	2 497	305	950	234	
12	M	6 284	5 073	4 720	390	4 330	169	4 161	533	779	2 849	352	960	251	
13	M	6 348	5 156	4 845	377	4 468	202	4 267	530	704	3 033	311	939	253	
14	M	5 972	4 885	4 576	383	4 193	217	3 976	474	582	2 920	309	865	222	
14 E-F	M	6 201	5 104	4 813	376	4 438	212	4 226	510	646	3 069	291	856	240	
15 E-F	M	5 892	4 834	4 519	372	4 147	229	3 918	449	530	2 939	316	841	217	
14 Feb		6 199	5 110	4 812	378	4 434	216	4 218	508	643	3 068	297	849	240	
Mar		6 186	5 106	4 796	387	4 408	231	4 178	502	629	3 046	310	846	234	
Abr		6 030	4 989	4 684	386	4 298	225	4 073	494	618	2 962	305	810	231	
May		5 893	4 871	4 572	387	4 185	216	3 970	479	594	2 896	299	799	223	
Jun		5 901	4 785	4 450	378	4 072	220	3 851	464	575	2 813	335	893	223	
Jul		5 920	4 758	4 420	385	4 035	221	3 814	454	560	2 800	338	942	220	
Ago		5 891	4 757	4 428	379	4 049	214	3 835	460	560	2 815	329	920	215	
Sep		5 853	4 763	4 448	390	4 058	199	3 859	453	548	2 857	315	882	209	
Oct		5 894	4 838	4 527	389	4 138	224	3 914	456	539	2 918	312	843	213	
Nov		5 893	4 813	4 512	388	4 124	215	3 909	451	530	2 927	301	870	210	
Dic		5 806	4 734	4 448	377	4 071	213	3 858	453	543	2 862	286	868	205	
15 Ene		5 892	4 836	4 526	371	4 155	228	3 927	453	535	2 939	310	843	213	
Feb		5 892	4 833	4 512	374	4 139	229	3 910	446	525	2 938	321	839	220	

- a. El 3 de mayo de 2005 entró en funcionamiento el nuevo modelo de gestión SISPE, lo que ha supuesto un cambio en la forma de obtener el paro registrado (fundamentalmente, los colectivos que deben ser excluidos de las demandas pendientes se calculan de otra manera debido a una mejora en los procesos de cruce de la información). La inclusión de los nuevos datos de paro registrado supone una ruptura en la serie desde enero de 1996.
- b. Las series históricas homogéneas publicadas por el SEPE comienzan en enero de 1996.
- c. Las series históricas homogéneas publicadas por el SEPE comienzan en febrero de 2001.
- d. Hasta diciembre de 2008, CNAE 1993; desde enero de 2009, CNAE 2009.

24. EMPLEO Y SALARIOS
C) Estadísticas de empleo

24.16 Movimiento laboral registrado: ofertas y demandas de empleo, y colocaciones (a)

Servicio Público de Empleo Estatal (SEPE)

Miles de personas

	Ofertas (Puestos de trabajo ofrecidos) (b)				Demandas de empleo (c)		Colocaciones		
	Altas	Bajas			Altas	Bajas	Total	Sin oferta previa (d)	Con oferta previa (d)
		Total	Por colocación	Por otras causas					
1	2=3+4	3	4	5	6	7=8+9	8	9	
11	512	463	399	64	8 801	8 878	14 561	14 162	399
12	339	317	271	47	8 943	8 973	14 022	13 751	271
13	403	358	316	41	8 755	9 292	15 087	14 771	316
14	469	425	377	48	8 930	9 590	17 079	16 702	377
14 E-F	62	62	52	9	1 482	1 458	2 373	2 321	52
15 E-F	91	87	79	8	1 523	1 475	2 558	2 479	79
14 Feb	30	29	24	5	641	641	1 101	1 078	24
Mar	37	33	30	3	690	716	1 238	1 208	30
Abr	37	33	30	3	637	813	1 328	1 299	30
May	42	37	34	4	682	842	1 490	1 456	34
Jun	35	38	34	3	782	812	1 529	1 495	34
Jul	35	30	26	3	825	859	1 648	1 621	26
Ago	25	26	19	8	610	672	1 162	1 144	19
Sep	37	29	25	3	899	955	1 730	1 704	25
Oct	62	38	34	4	931	924	1 742	1 708	34
Nov	57	51	48	4	725	760	1 397	1 349	48
Dic	42	48	45	4	669	778	1 442	1 397	45
15 Ene	44	42	38	4	846	781	1 321	1 283	38
Feb	47	44	41	3	677	694	1 237	1 196	41

- a. El 3 de mayo de 2005 entró en funcionamiento el nuevo modelo de gestión SISPE, lo que ha supuesto cambios y rupturas en las series de este cuadro.
- b. Altas y bajas sufren una ruptura en 1994 (RDL 18/1993). Desde mayo 2005, son puestos de trabajo ofrecidos. No puede obtenerse la oferta pendiente. Puede darse de baja un número de puestos de trabajo superior al inicialmente ofrecido.
- c. Existe ruptura en mayo de 2005. Sólo se contabilizan los movimientos realmente registrados. No se produce alta y baja simultáneas por cada nuevo contrato.
- d. La entrada en funcionamiento del nuevo modelo de gestión SISPE ha supuesto un cambio en la clasificación de las colocaciones. La nueva clasificación no es homogénea con la anterior, lo que supone una ruptura en las series a partir de mayo de 2005. Anteriormente, se clasificaban en Nominadas y Genéricas (hasta 1993) y en Comunicadas y Gestionadas (desde 1994).

24. EMPLEO Y SALARIOS
C) Estadísticas de empleo

24.17 Contratos de trabajo

Servicio Público de Empleo Estatal (SEPE)

Miles de personas

		Por modalidad de contratación												Por tipo de jornada		
Total		Indefinidos				De duración determinada								Completa	Parcial	
		Total	Ordina- rio	Fomento contra- tación indefinida	Conversión indefinidos	Total	Obra o servicio	Eventuales por circuns- tancias de producción	Interi- ridad	Prác- ticas	Forma- ción	Minusváli- dos y ju- bilación especial 64 años (b)	Otros			
1		2 (a)	3	4	5	6 (a)	7	8	9	10	11	12 (b)	13	14	15 (c)	
10	M	1 201	102	48	13	41	1 099	469	479	131	4	5	5	6	848	354
11	M	1 203	93	45	9	38	1 110	467	491	132	4	5	5	6	832	371
12	M	1 187	119	86	1	33	1 067	459	471	117	3	5	6	5	771	415
13	M	1 233	95	61	-	33	1 138	494	507	112	4	9	4	8	795	437
14	M	1 394	113	78	-	35	1 281	557	574	121	5	12	5	8	900	494
14 E-F	M	1 175	98	64	-	34	1 077	468	476	108	4	10	5	6	799	376
15 E-F	M	1 297	120	82	-	38	1 177	516	509	122	6	12	5	7	867	430
14 Ene		1 259	98	64	-	35	1 161	507	508	119	4	12	5	6	871	389
Feb		1 091	98	65	-	33	993	428	445	97	4	9	4	6	727	364
Mar		1 217	113	79	-	35	1 103	483	495	101	4	10	5	7	809	408
Abr		1 297	123	90	-	33	1 174	492	552	103	4	11	5	7	834	462
May		1 459	116	83	-	33	1 343	582	622	109	4	12	5	9	940	518
Jun		1 519	110	77	-	33	1 409	578	674	121	6	14	4	10	961	558
Jul		1 645	114	77	-	37	1 531	617	716	162	7	15	5	9	1 016	629
Ago		1 135	73	49	-	24	1 062	422	490	127	3	8	3	8	733	403
Sep		1 634	139	101	-	38	1 496	701	616	140	8	12	7	12	1 030	604
Oct		1 702	149	104	-	45	1 553	731	647	140	8	13	6	9	1 052	651
Nov		1 385	118	81	-	36	1 268	590	531	118	5	12	5	7	909	476
Dic		1 384	100	67	-	33	1 284	549	588	119	5	12	4	7	921	463
15 Ene		1 368	120	82	-	38	1 248	543	542	131	6	13	5	7	928	440
Feb		1 227	120	82	-	38	1 107	489	476	113	6	11	5	7	806	421

a. Con anterioridad a enero de 2002 el total no coincide con la suma de los componentes que aquí aparecen, para obtener el total hay que sumar también los contratos a tiempo parcial que desaparecen en enero de 2002 como modalidad de contratación.

b. A partir de enero de 2002, además de los contratos de sustitución por jubilación a los 64 años se incluyen los de relevo y jubilación parcial.

c. Hasta diciembre de 1998 se corresponde con la modalidad de contratación de tiempo parcial. A partir de enero de 1999 se corresponde con jornada a tiempo parcial.

24. EMPLEO Y SALARIOS
C) Estadísticas de empleo

24.18 Beneficiarios de prestaciones por desempleo

Instituto de Empleo, Servicio Público de Empleo Estatal (SEPE) y Ministerio de Empleo y Seguridad Social

Miles de personas y porcentajes

		Contributivas					Asistenciales					Rentas activas- de in- serción	Tasa de cobertura bruta del sistema de protección por desempleo
Total		Desempleo total			Desem- pleo parcial	Total	Subsi- dio de desem- pleo	Eventuales agrícolas subsidiados					
		Total	Del cual					Total	Según el nº de jornadas traba- jadas en el mes				
			Total	Acogi- dos al pago único						Hasta siete	Más de siete		
1		2	3	4	5	6	7	8	9	10	11	12	
09	M	2 681	1 625	1 622	102	2	961	802	159	133	26	96	75,44
10	M	3 043	1 472	1 469	94	3	1 445	1 291	154	130	24	126	78,43
11	M	2 846	1 328	1 320	87	8	1 331	1 184	147	124	23	186	70,70
12	M	2 942	1 382	1 364	82	17	1 327	1 187	140	120	20	234	65,85
13	M	2 865	1 311	1 289	85	22	1 314	1 181	133	115	19	240	62,26
14	MP	2 543	1 060	1 045	...	15	1 221	1 093	128	262	58,83
14 E-E	M	2 805	1 243	1 226	89	17	1 309	1 181	128	103	26	253	61,39
15 E-E	MP	2 417	969	958	...	11	1 190	1 067	123	257	56,49
13 Dic		2 743	1 222	1 202	86	20	1 271	1 140	131	103	28	250	61,44
14 Ene		2 805	1 243	1 226	89	17	1 309	1 181	128	103	26	253	61,39
Feb		2 750	1 187	1 170	90	17	1 305	1 182	124	104	20	258	60,33
Mar		2 671	1 116	1 099	91	17	1 294	1 170	124	102	22	260	58,93
Abr		2 561	1 056	1 040	91	16	1 246	1 122	124	105	20	259	57,92
May		2 489	1 009	993	92	16	1 217	1 092	126	104	22	262	57,71
Jun		2 470	1 019	1 003	91	16	1 189	1 062	127	109	18	262	58,81
Jul		2 525	1 091	1 078	91	14	1 172	1 041	132	120	11	261	60,59
Ago		2 528	1 104	1 090	90	13	1 165	1 032	133	122	11	260	60,45
Sep		2 391	962	949	90	13	1 168	1 036	132	116	16	261	57,07
Oct		2 446	973	960	91	13	1 206	1 075	132	113	19	267	57,31
Nov	P	2 462	982	970	90	12	1 208	1 078	130	113	18	272	57,88
Dic	P	2 417	976	965	...	11	1 176	1 050	126	265	57,61
15 Ene	P	2 417	969	958	...	11	1 190	1 067	123	257	56,49

24. EMPLEO Y SALARIOS

D) Afiliados al, y pensiones del, Sistema de Seguridad Social

24.19 Afiliación fin de mes. Altas, bajas y efectivos por regímenes

Ministerio de Empleo y Seguridad Social

Miles de personas

		Altas laborales para el total de regímenes	De ellas	Bajas laborales para el total de regímenes	Altas netas para el total de regímenes	Efectivos por regímenes													
						Iniciales	Total	General y Especial de Minería del Carbón								Especial Agrario	Especial del Mar	Especial Empleados del Hogar	Especial Trabajadores Autónomos
								General (a)	Del cual		Especial minería del carbón	De ellos, por ramas de actividad (b)							
									Sistema Especial Agrario (a)	Sistema Especial Hogar (a)		Agricultura	Industria	Construcción	Servicios				
1	2	3	4=1-3	5=6+9+(14a17)	6	7	8	9	10	11	12	13	14	15	16	17			
11	M	1 508	39	1 597	-89	17 326	13 053	6	55	1 980	946	9 913	820	63	295	3 089	
12	M	1 711	29	1 654	57	16 739	13 531	812	254	5	51	1 867	746	9 655	...	62	96	3 046	
13	M	1 635	34	1 630	5	16 228	13 134	748	422	4	50	1 784	634	9 481	...	61	...	3 028	
14	M	1 820	45	1 775	45	16 492	13 330	749	427	4	54	1 786	622	9 682	...	61	...	3 097	
14 E-F	M	1 517	28	1 424	93	16 135	13 032	778	423	4	49	1 764	601	9 406	...	59	...	3 039	
15 E-F	M	16 648	13 471	743	428	4	52	1 796	643	9 799	...	58	...	3 115	
14 Feb		1 371	29	1 310	61	16 168	13 060	772	425	4	49	1 766	603	9 433	...	60	...	3 044	
Mar		1 597	34	1 580	17	16 270	13 142	749	428	4	51	1 770	616	9 516	...	61	...	3 062	
Abr		1 717	38	1 502	214	16 421	13 269	765	429	4	52	1 770	613	9 628	...	61	...	3 086	
May		1 931	48	1 875	56	16 643	13 472	770	431	4	55	1 790	629	9 786	...	62	...	3 105	
Jun		2 016	66	2 183	-167	16 556	13 371	723	429	4	56	1 798	633	9 722	...	63	...	3 117	
Jul		1 973	79	1 817	157	16 605	13 420	700	426	4	58	1 808	636	9 783	...	64	...	3 116	
Ago		1 518	39	1 604	-86	16 611	13 434	702	425	4	58	1 794	624	9 820	...	65	...	3 109	
Sep		2 358	51	2 177	181	16 566	13 385	753	423	4	60	1 798	629	9 712	...	62	...	3 115	
Oct		2 119	51	1 991	128	16 575	13 390	727	426	4	54	1 793	637	9 743	...	61	...	3 120	
Nov		1 744	41	1 605	139	16 731	13 543	774	429	4	52	1 808	647	9 822	...	61	...	3 123	
Dic		1 836	38	2 116	-280	16 652	13 464	773	429	4	50	1 771	597	9 835	...	57	...	3 127	
15 Ene		1 782	30	1 633	149	16 590	13 418	742	427	4	51	1 792	635	9 761	...	57	...	3 111	
Feb		16 705	13 524	743	429	4	53	1 800	651	9 838	...	59	...	3 119	

a. A partir de 1 de enero de 2012, los regímenes especiales Agrario y Empleados de Hogar, según establece la Ley 28/2011 y el Real Decreto 1620/2011, se integran en el Régimen General y pasan a denominarse Sistema Especial Agrario y Sistema Especial Empleados de Hogar, aplica un período transitorio de 6 meses que comprende desde el 1 de enero de 2012 a 30 de junio de 2012.

b. A partir de enero de 2009 los datos se basan en la nueva CNAE 2009. Para reconstruir los datos de años anteriores se ha utilizado la doble codificación de la actividad económica del Fichero de Cuentas de Cotización de la Seguridad Social, de fecha 31 de enero de 2009.

24. EMPLEO Y SALARIOS

D) Afiliados al, y pensiones del, Sistema de Seguridad Social

24.20 Pensiones en vigor

Ministerio de Empleo y Seguridad Social

Miles de pensiones (primer día de cada mes)

		Total	Altas iniciales	Bajas	Por tipo de pensión								Por tipo de régimen							Pro memoria: pensiones no contributivas															
					9a16 1=4a8=	Jubilación	Incapacidad permanente	Viudedad	Orfandad	Favor familiar	General (b)	Minería del carbón	Agrario cuenta ajena (b)	Autónomos (a)	Empleados hogar (b)	Trabajadores del mar	Accidentes de trabajo y enfermedades profesionales	Seguro obligatorio de vejez e invalid. (SOVI)	Pensiones asistenciales y LISMI (c)	Jubilación e invalidez Ley 26/1990															
																					4	5	6	7	8	9	10	11	12	13	14	15	16	17	18
																					2	3	4	5	6	7	8	9	10	11	12	13	14	15	16
10	M	8 671	45	33	5 141	934	2 290	269	38	5 124	68	642	1 844	183	131	252	427	38	453																
11	M	8 805	44	34	5 246	938	2 309	273	38	5 255	68	637	1 860	181	131	251	422	32	449																
12	M	8 920	46	35	5 330	943	2 323	285	38	6 010	68	...	1 872	178	131	251	412	26	446																
13	M	9 066	46	34	5 451	935	2 336	305	38	6 254	67	...	1 894	72	131	249	399																
14	M	9 201	45	34	5 559	929	2 348	326	38	6 454	67	...	1 918	...	131	248	383	17	450																
14 E-F	M	9 151	53	51	5 522	931	2 344	317	38	6 402	67	...	1 911	...	131	249	391	18	448																
15 E-F	M	9 275	5 618	928	2 353	337	39	6 528	67	...	1 928	...	131	247	374																
14 Ene		9 155	57	64	5 523	932	2 346	316	38	6 403	67	...	1 912	...	131	249	392	19	448																
Feb		9 148	49	37	5 521	929	2 342	318	38	6 402	67	...	1 910	...	131	249	389	18	448																
Mar		9 160	49	37	5 528	930	2 344	320	38	6 414	67	...	1 912	...	131	248	388	18	449																
Abr		9 172	46	34	5 536	930	2 346	322	38	6 426	67	...	1 914	...	131	248	386	18	449																
May		9 174	46	33	5 540	929	2 344	323	38	6 432	67	...	1 915	...	131	248	383	18	449																
Jun		9 191	43	32	5 551	929	2 347	325	38	6 446	67	...	1 917	...	131	248	382	17	449																
Jul		9 204	46	33	5 560	930	2 349	327	38	6 458	67	...	1 919	...	131	248	382	17	449																
Ago		9 219	35	30	5 570	930	2 350	329	39	6 471	67	...	1 921	...	131	248	381	17	450																
Sep		9 223	47	31	5 576	929	2 350	330	39	6 477	67	...	1 921	...	131	248	380	17	451																
Oct		9 240	52	35	5 589	928	2 353	332	39	6 492	67	...	1 924	...	131	248	379	17	451																
Nov		9 257	44	31	5 602	928	2 355	334	39	6 508	67	...	1 926	...	131	248	377	16	452																
Dic		9 271	29	17	5 611	930	2 356	336	39	6 520	67	...	1 929	...	131	248	376	16	452																
15 Ene		9 283	57	73	5 622	929	2 357	336	39	6 531	67	...	1 931	...	131	248	376	16	452																
Feb		9 267	5 615	927	2 350	337	38	6 525	67	...	1 926	...	130	247	373																

a. A partir del 1 de enero de 2008 los pensionistas del Régimen Especial Agrario Cuenta Propia se integran en el Régimen Especial de Trabajadores Autónomos (Ley 18/2007 de 4 de julio).

b. A partir del 1 de enero de 2012, los trabajadores por cuenta ajena del Régimen Especial Agrario y del Régimen Especial de Empleados de Hogar pasan a integrarse en el Régimen General, como Sistemas Especiales, de acuerdo a lo establecido en la Ley 28/2011 de 22 de septiembre y la Ley 27/2011 de 1 de agosto, respectivamente.

c. Incluye a los beneficiarios de pensiones asistenciales y los acogidos al subsidio de garantía de ingresos mínimos de la Ley de Integración Social de Minusválidos (LISMI). Sin datos de pensiones asistenciales del País Vasco desde enero 2014. Sin datos de subsidio de garantía de ingresos mínimos del País Vasco y Navarra.

24. EMPLEO Y SALARIOS

D) Afiliados al, y pensiones del, Sistema de Seguridad Social

24.21 Cuantía media de las pensiones en vigor

Instituto Nacional de la Seguridad Social (INSS) e Instituto de Mayores y Servicios Sociales (IMSERSO)

Euros/mes

		Total	Altas iniciales	Bajas	Por tipo de pensión							Por tipo de régimen							Pro memoria: pensiones no contributivas	
					Jubila- ción	Incapa- cidad perma- nente	Viude- dad	Orfan- dad	Favor fami- liar	Gene- ral	Minería del carbón	Agrario cuenta ajena	Autó- nomos	Emplea- dos hogar	Trabaja- dores del mar	Acciden- tes de trabajo y enfer- medades profesio- nales	Seguro obliga- torio de vejez e invalid. (SOVI)	Pensiones asisten- ciales y LISMI (c)	Jubila- ción e invali- dez Ley 26/1990	
																				9a16 1=4a8=
10	M	779	948	731	884	850	572	350	459	927	1 356	519	547	476	845	887	359	150	340	
11	M	805	969	752	915	869	586	359	472	955	1 396	529	565	485	868	912	366	150	348	
12	M	830	1 011	793	946	887	602	367	486	935	1 435	...	583	495	889	934	375	150	358	
13	M	856	1 042	827	979	908	618	371	501	956	1 474	...	603	210	912	956	382	150	361	
14	M	871	1 042	834	1 000	916	624	369	508	966	1 503	...	611	...	922	968	382	150	366	
14 E-F	M	866	1 038	817	992	913	622	370	506	961	1 491	...	609	...	919	964	382	150	366	
15 E-F	M	881	1 013	921	628	369	514	976	1 523	...	617	...	929	976	382	150	367	
14 Ene		865	1 065	810	991	913	621	371	506	960	1 490	...	608	...	918	963	382	150	366	
Feb		867	1 011	823	993	913	622	370	507	961	1 493	...	609	...	919	964	382	150	366	
Mar		868	1 007	822	995	914	623	370	507	962	1 495	...	610	...	920	965	382	150	366	
Abr		868	1 026	828	996	914	623	370	507	963	1 497	...	610	...	920	966	382	150	366	
May		870	1 018	836	998	915	624	370	508	965	1 502	...	611	...	921	968	382	150	366	
Jun		871	1 027	842	999	916	624	370	508	966	1 503	...	611	...	922	968	382	150	366	
Jul		872	1 045	839	1 001	916	624	370	508	966	1 504	...	612	...	922	969	382	150	366	
Ago		872	1 037	840	1 002	916	625	369	509	967	1 506	...	612	...	922	970	382	150	366	
Sep		873	1 083	855	1 003	917	625	369	510	968	1 508	...	613	...	923	970	382	150	366	
Oct		874	1 053	847	1 005	917	625	369	510	969	1 510	...	613	...	924	971	382	150	366	
Nov		876	1 044	830	1 006	918	626	368	510	970	1 512	...	614	...	924	972	382	150	366	
Dic		877	1 090	838	1 008	918	626	368	511	971	1 515	...	614	...	925	972	381	150	366	
15 Ene		880	1 087	797	1 011	921	628	369	513	975	1 521	...	616	...	928	975	382	150	367	
Feb		882	1 014	921	629	369	514	977	1 525	...	618	...	930	976	382	150	367	

a. A partir del 1 de enero de 2008 los pensionistas del Régimen Especial Agrario Cuenta Propia se integran en el Régimen Especial de Trabajadores Autónomos (Ley 18/2007 de 4 de julio).

b. A partir del 1 de enero de 2012, los trabajadores por cuenta ajena del Régimen Especial Agrario y del Régimen Especial de Empleados de Hogar pasan a integrarse en el Régimen General, como Sistemas Especiales, de acuerdo a lo establecido en la Ley 28/2011 de 22 de septiembre y la Ley 27/2011 de 1 de agosto, respectivamente.

c. Incluye a los beneficiarios de pensiones asistenciales y los acogidos al subsidio de garantía de ingresos mínimos de la Ley de Integración Social de Minusválidos (LISMI).

Sin datos de pensiones asistenciales del País Vasco desde enero 2014. Sin datos de subsidio de garantía de ingresos mínimos del País Vasco y Navarra.

24. EMPLEO Y SALARIOS

E) Convenios, conflictos y otras estadísticas laborales

24.22 Convenios según mes de inicio de efectos económicos (a)

Ministerio de Empleo y Seguridad Social

		Número de convenios según inicio de efectos			Trabajadores afectados (en miles de personas)			Incremento salarial medio pactado (en porcentaje) (b)						Pro memoria: Incremento salarial medio pactado en convenios según mes de registro (datos acumulados) (c)			
		En el mes	Acumulados desde comienzo del año		En el mes	Acumulados desde comienzo del año		En el mes			Acumulados desde comienzo del año			Total	Año de firma anterior al de efectos económicos	Año de firma igual al de efectos económicos	Año de firma posterior al de efectos económicos
			Total	Ámbito superior a empresa		Empresa	Total	Ámbito superior a empresa	Empresa	Total	Ámbito superior a empresa	Empresa	Total				
1	2=3+4	3	4	5	6=7+8	7	8	9	10	11	12	13	14	15	16	17	18
10	...	5 067	1 265	3 802	...	10 794	9 871	923	2,16	2,18	1,99	2,16	2,35	2,06	1,19
11	...	4 585	1 163	3 422	...	10 663	9 734	929	1,98	2,02	1,63	2,29	2,81	1,91	0,63
12	...	4 376	1 142	3 234	...	10 099	9 173	926	1,00	0,98	1,18	1,16	1,86	0,87	0,43
13	P	3 264	910	2 354	...	8 772	8 069	703	0,51	0,53	0,24	0,51	0,72	0,39	-0,09
14	P	2 087	561	1 526	...	5 583	5 155	428	0,57	0,58	0,42	0,56	0,57	0,60	0,17
13 Nov	P	10 3 251	908	2 343	7	8 701	7 999	702	0,10	0,05	0,52	0,51	0,53	0,24	0,60
Dic	P	13 3 264	910	2 354	71	8 772	8 069	703	0,74	0,75	-	0,51	0,53	0,24	0,57
14 Ene	P	1 887	1 887	531	1 356	4 995	4 630	365	0,55	0,55	0,47	0,55	0,55	0,47	0,60	0,61	0,02
Feb	P	18 1 905	532	1 373	4	4 999	4 632	367	1,82	4,00	-0,62	0,55	0,55	0,46	0,60	0,60	0,42
Mar	P	13 1 918	534	1 384	6	5 005	4 633	372	0,14	-	0,16	0,55	0,55	0,46	0,55	0,55	0,53
Abr	P	34 1 952	542	1 410	284	5 289	4 899	389	0,84	0,87	0,44	0,57	0,57	0,46	0,56	0,56	0,61
May	P	11 1 963	542	1 421	1	5 289	4 899	390	0,72	-	0,72	0,57	0,57	0,46	0,54	0,55	0,49
Jun	P	27 1 990	546	1 444	26	5 316	4 922	393	0,54	0,54	0,52	0,57	0,57	0,46	0,54	0,55	0,52
Jul	P	47 2 037	556	1 481	155	5 471	5 046	424	0,70	0,88	-0,04	0,57	0,58	0,42	0,55	0,54	0,59
Ago	P	12 2 049	557	1 492	13	5 484	5 059	425	0,58	0,60	0,34	0,57	0,58	0,42	0,55	0,54	0,57
Sep	P	15 2 064	559	1 505	12	5 496	5 069	427	1,13	1,21	0,70	0,57	0,58	0,42	0,56	0,54	0,62
Oct	P	12 2 076	560	1 516	81	5 577	5 149	428	0,60	0,60	0,06	0,57	0,58	0,42	0,57	0,54	0,64
Nov	P	7 2 083	561	1 522	6	5 583	5 155	428	0,58	0,60	0,10	0,57	0,58	0,42	0,57	0,54	0,64
Dic	P	4 2 087	561	1 526	0	5 583	5 155	428	0,37	-	0,37	0,57	0,58	0,42	0,57	0,54	0,62
15 Ene	P	484	484	166	318	1 530	1 443	87	0,64	0,65	0,60	0,64	0,65	0,60	0,63	0,63	0,51
Feb	P	-	484	166	318	-	1 530	1 443	87	-	-	0,64	0,65	0,60	0,67	0,67	0,61

a. La información de convenios registrados en 2013 con efectos económicos en 2013 no es homogénea con la del mismo periodo del año anterior.

b. Hata el año 2010, incorpora las revisiones por cláusula de salvaguarda.

c. Los datos anuales incluyen los convenios registrados después de diciembre de cada año y la cláusula de salvaguarda; por este motivo, los datos acumulados al mes de diciembre no coinciden con los anuales.

24. EMPLEO Y SALARIOS
E) Convenios, conflictos y otras estadísticas laborales

24.23 Convenios según mes de registro y año del inicio de efectos económicos (a)

Ministerio de Empleo y Seguridad Social

Datos acumulados

	Convenios	Trabajadores afectados (en miles de personas)						Aumento salarial medio pactado (en porcentaje) (b)						Jornada media por trabajador (horas/año)					
		Total	Pro memoria: asalariados EPA	Por ramas de actividad				Total	Pro memoria: coste salarial por trabajador y mes (tasa inter-anual)	Por ramas de actividad				Total	Por ramas de actividad				
				Agrícola	No agrícola					Agrícola	No agrícola				Agrícola	No agrícola			
					Industria	Construcción	Servicios				Industria	Construcción	Servicios			Industria	Construcción	Servicios	
1	2=4 a 7	3	4	5	6	7	8	9	10	11	12	13	14	15	16	17	18		
10		5 067	10 794	15 592	717	2 696	1 377	6 004	2,16	-0,01	2,20	2,33	1,61	2,21	1 751	1 772	1 753	1 738	1 751
11		4 585	10 663	15 394	635	2 502	1 384	6 142	2,29	1,37	2,16	2,76	2,27	2,12	1 737	1 768	1 751	1 737	1 728
12		4 376	10 099	14 573	780	2 255	741	6 323	1,16	-3,62	1,23	1,26	1,48	1,08	1 738	1 765	1 753	1 736	1 730
13	P	3 264	8 772	14 069	585	2 140	552	5 494	0,51	2,50	0,59	0,53	0,51	0,49	1 737	1 775	1 753	1 737	1 727
14	P	1 932	5 249	14 286	393	1 516	28	3 312	0,56	...	0,68	0,58	0,36	0,54	1 758	1 779	1 748	1 729	1 760
13 Nov	P	1 543	4 580	14 093	229	1 320	349	2 682	0,60	2,50	0,95	0,49	0,59	0,62	1 749	1 776	1 758	1 738	1 743
Dic	P	1 691	5 041	14 093	229	1 411	351	3 049	0,57	2,50	0,95	0,49	0,58	0,58	1 748	1 776	1 756	1 738	1 744
14 Ene	P	246	966	13 930	36	223	0	706	0,60	-0,19	1,00	0,79	-	0,52	1 723	1 756	1 740	1 648	1 716
Feb	P	399	1 699	13 930	176	380	3	1 140	0,60	-0,19	0,66	0,90	1,46	0,49	1 745	1 779	1 746	1 724	1 739
Mar	P	571	2 709	13 930	248	908	4	1 549	0,55	-0,19	0,72	0,61	1,43	0,49	1 749	1 780	1 753	1 723	1 743
Abr	P	670	3 067	14 318	265	1 016	4	1 783	0,56	0,04	0,74	0,62	1,42	0,51	1 752	1 778	1 752	1 724	1 749
May	P	811	3 500	14 318	306	1 193	4	1 998	0,54	0,04	0,70	0,58	1,41	0,49	1 754	1 779	1 755	1 724	1 750
Jun	P	936	3 603	14 318	308	1 232	4	2 059	0,54	0,04	0,70	0,59	1,31	0,49	1 755	1 779	1 756	1 731	1 751
Jul	P	1 046	3 768	14 413	310	1 238	4	2 216	0,55	-0,05	0,70	0,59	1,29	0,51	1 755	1 779	1 755	1 731	1 752
Ago	P	1 135	3 874	14 413	312	1 290	4	2 267	0,55	-0,05	0,70	0,58	1,21	0,51	1 755	1 779	1 756	1 732	1 752
Sep	P	1 319	4 197	14 413	313	1 336	5	2 544	0,56	-0,05	0,70	0,58	1,22	0,54	1 757	1 779	1 755	1 733	1 755
Oct	P	1 432	4 327	14 483	313	1 350	7	2 658	0,57	...	0,70	0,58	0,79	0,55	1 756	1 779	1 755	1 735	1 755
Nov	P	1 576	4 418	14 483	313	1 369	7	2 729	0,57	...	0,70	0,59	0,79	0,55	1 756	1 779	1 754	1 735	1 755
Dic	P	1 728	4 756	14 483	393	1 421	16	2 927	0,57	...	0,68	0,58	0,63	0,54	1 758	1 779	1 755	1 737	1 756
15 Ene	P	343	1 035	...	40	371	26	597	0,63	...	0,99	0,59	0,50	0,64	1 754	1 781	1 755	1 714	1 754
Feb	P	493	1 632	...	241	527	26	839	0,67	...	0,80	0,68	0,50	0,64	1 757	1 781	1 753	1 714	1 754

- a. Los datos anuales incluyen los convenios registrados después de diciembre de cada año y la cláusula de salvaguarda; por este motivo, los datos acumulados al mes de diciembre no coinciden con los anuales.
b. La información de convenios registrados en 2013 con efectos económicos en 2013 no es homogénea con la del mismo periodo del año anterior.

24. EMPLEO Y SALARIOS
E) Convenios, conflictos y otras estadísticas laborales

24.24 Conflictos laborales y regulación de empleo

Ministerio de Empleo y Seguridad Social

	Conflictos laborales (a)(b)			Trabajadores afectados por regulación de empleo (número de personas)											
	Número de huelgas	Participantes (miles)	Jornadas no trabajadas (miles)	Total	Despido colectivo (c)					Suspensión de contrato y reducción de jornada (c)					
					Total	Agricultura	Industria	Construcción	Servicios	Total	Agricultura	Industria	Construcción	Servicios	
1	2	3	4	5	6	7	8	9	10	11	12	13	14		
08	810	543	1 509	148 088	40 572	347	22 816	4 646	12 763	107 516	3 179	91 643	2 661	10 033	
09	1 001	653	1 291	549 282	63 476	358	36 497	6 531	20 090	485 806	7 018	393 202	13 692	71 894	
10	984	341	671	302 746	52 534	855	24 841	6 775	20 063	250 212	5 097	175 070	19 089	50 956	
11	777	222	485	343 629	67 981	736	21 658	9 520	36 067	275 648	4 869	172 059	28 826	69 894	
12	878	324	1 290	483 313	82 876	407	26 861	11 473	44 135	400 437	3 745	226 152	38 969	131 571	
13	994	448	1 098	379 972	70 351	535	21 258	7 804	40 754	309 621	2 147	167 882	27 263	112 329	
13 E-D	94	212	1 098	379 972	70 351	535	21 258	7 804	40 754	309 621	2 147	167 882	27 263	112 329	
14 E-D	P	157 845	34 277	407	9 916	3 131	20 823	123 568	1 655	67 171	11 660	43 082	
13 Oct	124	139	172	20 370	3 029	41	866	537	1 585	17 341	131	7 783	1 704	7 723	
Nov	106	31	162	27 373	4 085	19	1 342	576	2 148	23 288	193	13 084	1 743	8 268	
Dic	94	21	56	40 291	7 269	30	2 031	553	4 655	33 022	186	18 276	2 849	11 711	
14 Ene	P	87	12	40	19 285	2 430	33	857	276	1 264	16 855	105	7 982	2 213	6 555
Feb	P	100	33	67	15 907	3 468	20	1 438	637	1 373	12 439	89	5 967	1 668	4 715
Mar	P	109	34	100	19 033	4 118	24	1 069	269	2 756	14 915	38	7 468	1 246	6 163
Abr	P	97	17	38	12 743	4 043	16	929	467	2 631	8 700	77	4 275	1 055	3 293
May	P	100	15	53	10 629	2 575	-	835	110	1 630	8 054	58	4 060	1 052	2 884
Jun	P	100	26	48	13 871	2 901	63	975	196	1 667	10 970	380	5 743	1 163	3 684
Jul	P	97	28	40	14 703	3 169	-	1 005	211	1 953	11 534	170	7 271	664	3 429
Ago	P	38	19	23	5 019	2 436	84	483	453	1 416	2 583	57	1 239	256	1 031
Sep	P	56	23	36	6 114	922	-	292	97	533	5 192	100	2 742	334	2 016
Oct	P	82	15	35	12 951	2 792	6	749	144	1 893	10 159	79	6 924	490	2 666
Nov	P	9 601	2 103	79	642	36	1 346	7 498	219	4 414	621	2 244
Dic	P	17 989	3 320	82	642	235	2 361	14 669	283	9 086	898	4 402

- a. No se incluyen datos sobre la Huelga del Sector Administración Pública y Sector Interinos Docentes Enseñanza No Universitaria de 8 de junio 2010, la Huelga de Educación Pública y Privada de 22 de mayo de 2012 y las Huelgas Generales de 29 de septiembre de 2010 y 29 de marzo y 14 de noviembre de 2012.
b. Los datos acumulados se ofrecen regularizados. Este proceso no se aplica a las jornadas no trabajadas, que siempre se obtienen por suma. La metodología está disponible en http://www.empleo.gob.es/estadisticas/hue/notas_metodologicas.pdf.
c. Hasta diciembre de 2008, CNAE 1993; desde enero de 2009, CNAE 2009.

24. EMPLEO Y SALARIOS
F) Encuesta trimestral de coste laboral

24.25 Coste laboral. Resumen

Instituto Nacional de Estadística

Euros

		Por trabajador							Por hora efectiva				Pro memoria		
		Coste laboral							Coste laboral		Coste salarial		Indemnización por trabajador despedido	Salario mínimo interprofesional	
Total		Coste salarial			Otros costes no salariales				Total	Por hora extra	Total	Ordinario		Euros por día	Euros por mes
		Total	Del cual		Total	Percepciones no salariales	Cotizaciones obligatorias	Subven. y bonif. a la Seg. Social							
			Ordinario												
1	2	3	4	5	6	7	8	9	10	11	12	13	14		
08	M	2 432	1 800	1 561	632	98	552	19	18,01	15,50	13,33	11,58	7 669	20,00	600,00
09	M	2 517	1 858	1 611	659	113	565	20	19,02	15,61	14,04	12,18	9 751	20,80	624,00
10	M	2 527	1 875	1 615	652	104	567	20	19,14	15,87	14,20	12,24	9 767	21,11	633,30
11	M	2 557	1 895	1 631	662	110	573	21	19,56	15,69	14,50	12,48	10 955	21,38	641,40
12	M	2 540	1 884	1 639	657	102	572	17	19,55	15,83	14,49	12,62	9 580	21,38	641,40
13	M	2 544	1 884	1 634	660	96	575	11	19,64	16,39	14,54	12,62	11 391	21,51	645,30
13 I-IV	M	2 544	1 884	1 634	660	96	575	11	19,64	16,39	14,54	12,62	11 391	21,51	645,30
14 I-IV	M	2 536	1 882	1 634	654	81	584	11	19,66	16,31	14,59	12,67	9 950	21,51	645,30
12 I		2 515	1 842	1 642	673	119	574	20	18,29	15,95	13,39	11,94	11 286	21,38	641,40
II		2 592	1 940	1 636	652	102	571	21	19,47	15,82	14,57	12,29	9 151	21,38	641,40
III		2 455	1 806	1 644	650	92	572	14	20,20	15,52	14,85	13,53	7 778	21,38	641,40
IV		2 599	1 947	1 633	652	97	569	14	20,22	16,04	15,14	12,70	10 105	21,38	641,40
13 I		2 480	1 809	1 633	671	106	574	10	18,68	16,79	13,63	12,30	10 966	21,51	645,30
II		2 583	1 929	1 632	655	91	574	11	19,00	16,56	14,19	12,01	10 648	21,51	645,30
III		2 461	1 801	1 641	659	93	576	9	20,30	16,16	14,86	13,54	11 939	21,51	645,30
IV		2 652	1 996	1 628	657	95	574	13	20,58	16,05	15,48	12,63	12 011	21,51	645,30
14 I		2 474	1 806	1 633	669	95	582	8	18,34	17,73	13,39	12,11	12 917	21,51	645,30
II		2 581	1 930	1 632	651	78	583	10	19,67	16,47	14,71	12,44	9 217	21,51	645,30
III		2 450	1 800	1 641	650	74	586	10	20,28	15,40	14,90	13,58	8 425	21,51	645,30
IV		2 639	1 992	1 629	647	78	585	15	20,34	15,64	15,35	12,55	9 238	21,51	645,30

24. EMPLEO Y SALARIOS
F) Encuesta trimestral de coste laboral

24.26 Coste laboral por trabajador y mes.
Por ramas de actividad (CNAE 2009)

Instituto Nacional de Estadística y Ministerio de Medio Ambiente y Medio Rural y Marino

Euros

		Coste laboral				Coste salarial								Pro memoria Índice de coste salarial en la agricultura 1985=100		
		Total	Indus - tria	Cons - trucción	Servi - cios	Total		Industria		Construcción		Servicios				
						Total	Ordinario	Total	Ordinario	Total	Ordinario	Total	Ordinario		Total	Ordinario
1	2															
08	M	2 432	2 702	2 443	2 365	1 800	1 561	1 989	1 694	1 703	1 513	1 772	1 538	345,8		
09	M	2 517	2 786	2 576	2 449	1 858	1 611	2 030	1 731	1 791	1 578	1 830	1 589	354,6		
10	M	2 527	2 849	2 579	2 453	1 875	1 615	2 089	1 771	1 805	1 565	1 839	1 589	365,0		
11	M	2 557	2 898	2 650	2 478	1 895	1 631	2 147	1 808	1 850	1 587	1 848	1 599	372,0		
12	M	2 540	2 953	2 689	2 446	1 884	1 639	2 172	1 832	1 873	1 607	1 827	1 603	372,5		
13	M	2 544	3 006	2 702	2 443	1 884	1 634	2 214	1 860	1 883	1 613	1 820	1 591	374,3		
13 I-IV	M	2 544	3 006	2 702	2 443	1 884	1 634	2 214	1 860	1 883	1 613	1 820	1 591	374,3		
14 I-IV	M	2 536	3 045	2 696	2 429	1 882	1 634	2 248	1 893	1 895	1 628	1 812	1 585	...		
12 I		2 515	2 864	2 585	2 439	1 842	1 642	2 069	1 827	1 741	1 616	1 805	1 607	374,5		
II		2 592	2 987	2 791	2 497	1 940	1 636	2 212	1 831	1 975	1 608	1 883	1 600	371,6		
III		2 455	2 847	2 544	2 371	1 806	1 644	2 082	1 835	1 749	1 605	1 756	1 610	370,2		
IV		2 599	3 115	2 836	2 477	1 947	1 633	2 325	1 833	2 026	1 600	1 866	1 597	374,0		
13 I		2 480	2 907	2 563	2 391	1 809	1 633	2 099	1 853	1 733	1 620	1 759	1 592	377,4		
II		2 583	3 041	2 840	2 476	1 929	1 632	2 252	1 855	2 005	1 629	1 861	1 590	372,4		
III		2 461	2 918	2 549	2 366	1 801	1 641	2 126	1 871	1 757	1 606	1 742	1 599	373,9		
IV		2 652	3 158	2 856	2 541	1 996	1 628	2 379	1 864	2 037	1 596	1 919	1 585	373,5		
14 I		2 474	2 935	2 573	2 380	1 806	1 633	2 128	1 888	1 732	1 623	1 749	1 585	379,8		
II		2 581	3 095	2 803	2 469	1 930	1 632	2 300	1 891	2 014	1 637	1 854	1 583	371,1		
III		2 450	2 947	2 560	2 349	1 800	1 641	2 162	1 899	1 778	1 629	1 734	1 593	372,9		
IV		2 639	3 203	2 849	2 518	1 992	1 629	2 401	1 894	2 058	1 625	1 910	1 579	...		

24. EMPLEO Y SALARIOS
F) Encuesta trimestral de coste laboral

24.27 Coste salarial por hora efectiva.
Por ramas de actividad (CNAE 2009)

Instituto Nacional de Estadística

Euros

		Total ramas de actividad			Industria			Construcción			Servicios		
		Total	Tiempo completo	Tiempo parcial	Total	Tiempo completo	Tiempo parcial	Total	Tiempo completo	Tiempo parcial	Total	Tiempo completo	Tiempo parcial
		1	2	3	4	5	6	7	8	9	10	11	12
08	M	13,33	13,67	9,69	14,24	14,37	10,40	11,68	11,70	10,65	13,43	13,91	9,58
09	M	14,04	14,44	10,07	14,95	15,11	10,85	12,39	12,41	11,98	14,10	14,64	9,93
10	M	14,20	14,68	10,04	15,15	15,33	11,21	12,47	12,51	11,07	14,22	14,85	9,92
11	M	14,50	15,05	10,19	15,56	15,78	11,21	12,89	12,96	11,08	14,45	15,14	10,09
12	M	14,49	15,09	10,15	15,85	16,07	11,46	13,18	13,28	11,01	14,33	15,05	10,03
13	M	14,54	15,19	10,22	16,08	16,33	11,37	13,19	13,28	11,28	14,33	15,11	10,12
13 I-IV	M	14,54	15,19	10,22	16,08	16,33	11,37	13,19	13,28	11,28	14,33	15,11	10,12
14 I-IV	M	14,59	15,29	10,21	16,19	16,48	10,88	13,24	13,35	10,84	14,36	15,18	10,16
12 I		13,39	13,93	9,32	14,05	14,24	10,34	11,54	11,62	9,75	13,43	14,11	9,23
II		14,57	15,18	10,15	15,59	15,80	11,23	13,59	13,71	10,97	14,45	15,19	10,05
III		14,85	15,50	10,28	16,67	16,94	11,64	12,96	13,05	11,14	14,66	15,42	10,16
IV		15,14	15,75	10,84	17,07	17,30	12,61	14,62	14,74	12,19	14,78	15,48	10,68
13 I		13,63	14,17	9,78	14,72	14,92	10,76	12,00	12,06	10,45	13,53	14,19	9,69
II		14,19	14,81	10,02	15,44	15,69	10,73	13,40	13,49	11,38	13,99	14,73	9,94
III		14,86	15,58	10,26	16,90	17,19	11,66	12,88	12,97	11,01	14,61	15,46	10,15
IV		15,48	16,20	10,81	17,24	17,50	12,33	14,49	14,60	12,29	15,20	16,04	10,68
14 I		13,39	13,96	9,61	14,49	14,70	10,24	11,67	11,75	9,72	13,28	13,97	9,57
II		14,71	15,43	10,23	16,15	16,43	10,85	13,92	14,04	11,26	14,47	15,31	10,17
III		14,90	15,67	10,33	16,95	17,27	11,24	12,98	13,10	10,57	14,64	15,53	10,26
IV		15,35	16,11	10,68	17,15	17,51	11,19	14,40	14,52	11,81	15,05	15,92	10,62

24. EMPLEO Y SALARIOS
F) Encuesta trimestral de coste laboral

24.28 Tiempo de trabajo efectivo por trabajador y mes.
Por ramas de actividad (CNAE 2009) y tipo de jornada

Instituto Nacional de Estadística

Horas efectivas

		Total ramas de actividad				Industria			Construcción			Servicios		
		Del cual		Tiempo completo	Tiempo parcial	Total	Tiempo completo	Tiempo parcial	Total	Tiempo completo	Tiempo parcial	Total	Tiempo completo	Tiempo parcial
		Total	Extras	3	4	5	6	7	8	9	10	11	12	13
		1	2	3	4	5	6	7	8	9	10	11	12	13
08	M	135	0,75	146	76	140	145	73	146	150	79	132	145	77
09	M	133	0,62	144	74	136	141	70	145	149	73	130	144	75
10	M	132	0,64	145	76	138	144	73	145	149	75	129	144	76
11	M	131	0,62	144	76	138	144	77	144	149	75	128	144	76
12	M	130	0,53	144	76	138	143	76	142	148	75	128	144	76
13	M	130	0,51	145	77	138	144	78	143	149	75	127	145	77
13 I-IV	M	130	0,51	145	77	138	144	78	143	149	75	127	145	77
14 I-IV	M	129	0,56	145	77	139	145	80	143	150	73	126	144	77
12 I		138	0,52	153	79	147	154	81	151	157	80	134	152	79
II		133	0,51	148	77	142	148	77	145	151	77	130	147	77
III		122	0,55	133	75	125	130	73	135	141	71	120	133	75
IV		129	0,55	143	74	136	142	75	139	145	73	126	143	74
13 I		133	0,49	149	76	143	149	78	144	150	76	130	149	76
II		136	0,48	152	80	146	152	82	150	156	78	133	152	79
III		121	0,54	134	76	126	131	74	136	142	73	119	133	77
IV		129	0,54	145	76	138	144	78	141	147	72	126	144	76
14 I		135	0,50	152	77	147	154	80	148	155	72	132	152	77
II		131	0,51	148	78	142	149	81	145	151	72	128	147	78
III		121	0,62	134	76	128	133	76	137	143	73	119	133	77
IV		130	0,62	146	77	140	146	84	143	149	74	127	146	77

CAPÍTULO 25 PRECIOS

25. PRECIOS
A) Índice de precios de consumo

25.1 General y por grupos de gasto

Instituto Nacional de Estadística

Año Base 2011

		Índice general	Alimentos, y bebidas no alcohólicas	Bebidas alcohólicas y tabaco	Vestido y calzado	Vivienda	Menaje	Medicina	Transporte	Comunicaciones	Ocio y cultura	Enseñanza	Hoteles, cafés y restaurantes	Otros
		1	2	3	4	5	6	7	8	9	10	11	12	13
12	M	102,5	102,3	105,9	100,3	105,1	100,9	103,6	104,8	96,6	100,7	104,8	100,9	102,3
13	M	103,9	105,2	112,4	100,3	106,0	101,8	110,7	105,2	92,5	101,4	113,3	101,4	104,4
14	M	103,7	104,8	114,0	100,4	107,4	101,3	110,8	104,2	86,9	100,0	115,3	101,9	105,5
12		104,3	104,2	107,6	109,2	106,9	102,2	110,8	103,9	96,4	102,1	112,7	100,8	104,0
13		104,6	105,4	113,7	109,2	106,9	102,0	110,8	104,9	90,1	100,9	114,9	101,0	104,4
14		103,5	105,1	114,1	109,4	106,7	101,4	110,6	99,1	85,0	99,7	116,3	101,6	105,7
13	Nov	104,5	104,9	113,8	111,3	106,8	102,0	111,0	104,4	90,2	99,6	114,8	101,0	104,4
	Dic	104,6	105,4	113,7	109,2	106,9	102,0	110,8	104,9	90,1	100,9	114,9	101,0	104,4
14	Ene	103,2	105,8	113,7	92,9	107,4	101,2	110,8	104,4	88,7	98,8	114,9	100,7	104,7
	Feb	103,1	105,4	113,8	91,4	107,6	101,2	110,7	104,4	88,8	99,5	114,9	100,9	105,3
	Mar	103,4	104,7	113,9	95,2	107,6	101,4	110,9	104,4	88,7	99,8	114,9	101,1	105,3
	Abr	104,3	104,6	113,8	105,1	107,6	101,6	110,9	104,9	87,5	101,2	114,9	101,9	105,3
	May	104,3	104,3	113,7	107,5	107,7	101,7	110,9	105,0	87,5	99,8	114,9	101,8	105,4
	Jun	104,3	104,2	113,6	106,1	107,1	101,6	111,0	105,6	87,4	100,4	114,9	102,1	105,8
	Jul	103,3	104,2	114,1	92,4	106,5	100,8	110,8	105,8	86,3	101,7	114,9	102,8	105,5
	Ago	103,5	104,5	114,2	91,2	107,1	100,8	110,9	105,5	86,3	102,7	114,9	103,6	105,5
	Sep	103,7	104,6	114,2	95,8	108,7	101,0	110,6	105,2	86,3	99,8	115,3	102,5	105,5
	Oct	104,2	105,2	114,3	106,3	108,3	101,2	110,8	103,8	85,0	98,9	116,2	102,0	105,6
	Nov	104,1	105,1	114,3	111,7	106,9	101,4	110,7	102,6	85,0	98,1	116,3	101,5	105,6
	Dic	103,5	105,1	114,1	109,4	106,7	101,4	110,6	99,1	85,0	99,7	116,3	101,6	105,7
15	Ene	101,8	105,3	114,7	92,8	107,0	100,7	110,7	96,4	84,6	98,1	116,3	101,3	106,5
	Feb	102,0	105,6	115,4	91,2	105,6	100,7	110,9	98,6	84,6	98,6	116,3	101,5	106,8

25. PRECIOS
A) Índice de precios de consumo

25.2 General y por grupos específicos

Instituto Nacional de Estadística

Año Base 2011

		Índice general	Alimentos, bebidas y tabaco			No alimenticios				Índices específicos				Precio relativo de la energía 14=7/10	
			General alimentos	Sin elaborar	Elaborados	General no alimenticios	Bienes industriales			Servicios	No energéticos	Servicios y bienes elaborados no energéticos	No alimenticios sin energía		Bienes duraderos
							General industriales	Energía	Otros						
		1	2	3	4	5	6	7	8	9	10	11	12	13	14
12	M	102,5	102,8	102,3	103,1	102,4	103,2	108,9	100,8	101,5	101,6	101,6	101,3	99,7	108,9
13	M	103,9	106,1	105,9	106,2	103,3	103,6	108,9	101,4	103,0	103,3	103,0	102,3	98,0	108,9
14	M	103,7	106,0	104,6	106,6	103,1	103,1	108,0	101,0	103,1	103,2	103,1	102,3	96,6	108,0
12		104,3	104,6	104,7	104,6	104,2	105,7	109,1	104,3	102,7	103,7	103,6	103,4	99,1	109,1
13		104,6	106,5	105,4	107,0	104,0	105,4	109,3	103,8	102,7	104,0	103,8	103,2	97,5	109,3
14		103,5	106,3	105,0	106,8	102,7	102,4	100,0	103,5	103,0	103,9	103,9	103,2	96,7	100,0
13	Nov	104,5	106,1	104,0	107,0	104,0	105,6	108,6	104,4	102,5	103,9	103,9	103,3	97,6	108,6
	Dic	104,6	106,5	105,4	107,0	104,0	105,4	109,3	103,8	102,7	104,0	103,8	103,2	97,5	109,3
14	Ene	103,2	106,9	106,3	107,1	102,2	102,0	109,3	98,9	102,3	102,4	102,1	101,0	96,7	109,3
	Feb	103,1	106,5	105,4	107,0	102,2	101,7	109,2	98,5	102,6	102,3	102,1	101,0	96,6	109,2
	Mar	103,4	105,9	103,7	106,9	102,7	102,4	108,9	99,7	102,8	102,6	102,6	101,6	96,7	108,9
	Abr	104,3	105,8	103,9	106,7	103,9	104,4	109,1	102,5	103,3	103,7	103,6	103,0	96,8	109,1
	May	104,3	105,5	103,2	106,5	104,0	105,0	109,4	103,2	103,0	103,6	103,7	103,1	96,9	109,4
	Jun	104,3	105,4	103,6	106,2	104,0	104,7	109,4	102,8	103,3	103,7	103,7	103,1	96,8	109,4
	Jul	103,3	105,5	103,8	106,3	102,8	101,7	108,8	98,7	103,7	102,6	102,6	101,7	96,3	108,8
	Ago	103,5	105,8	104,6	106,3	102,9	101,5	108,7	98,4	104,2	102,8	102,7	101,9	96,3	108,7
	Sep	103,7	105,9	104,5	106,5	103,1	102,8	110,2	99,6	103,3	102,8	102,7	101,9	96,5	110,2
	Oct	104,2	106,4	105,7	106,6	103,6	104,2	108,2	102,6	102,9	103,6	103,5	102,8	96,6	108,2
	Nov	104,1	106,3	105,3	106,8	103,5	104,3	105,1	104,1	102,6	104,0	103,9	103,2	96,6	105,1
	Dic	103,5	106,3	105,0	106,8	102,7	102,4	100,0	103,5	103,0	103,9	103,9	103,2	96,7	100,0
15	Ene	101,8	106,6	105,5	107,0	100,5	98,1	96,7	98,8	102,8	102,5	102,3	101,2	96,3	96,7
	Feb	102,0	106,9	106,3	107,2	100,7	98,3	98,1	98,4	103,0	102,5	102,2	101,2	96,4	98,1

25. PRECIOS
B) Índice de precios industriales

25.3 General y resumen

Instituto Nacional de Estadística

Año base 2010

		Índice general	Por ramas de actividad (CNAE 2009)				Por destino económico de los bienes					
			Extrac-tivas	Manufac-tureras	Suministro de energía eléctrica y gas	Suministro de agua	Energía	Bienes de equipo	Bienes inter-medios	Bienes de consumo		
										Total	Duradero	No duradero
1	2	3	4	5	6	7	8	9	10	11		
09	M	96,4	99,6	96,1	98,0	97,3	90,8	99,6	96,3	99,6	99,5	99,7
10	M	100,0	100,0	100,0	100,0	100,0	100,0	100,0	100,0	100,0	100,0	100,0
11	M	106,9	101,5	106,5	110,2	102,7	115,3	101,0	107,2	102,7	101,0	103,0
12	M	111,0	102,4	109,3	120,8	106,7	126,4	101,5	108,7	105,2	101,9	105,7
13	M	111,7	102,8	109,3	124,8	112,3	127,1	101,4	108,2	107,5	102,0	108,3
14	MP	110,2	103,0	107,8	122,3	115,4	123,1	101,7	106,6	107,0	102,5	107,7
14 E-F	M	109,9	102,8	108,1	118,9	114,4	122,3	101,4	106,8	106,7	102,2	107,4
15 E-F	MP	107,5	102,6	104,8	121,3	116,2	112,0	101,9	105,6	107,7	102,6	108,4
13 Nov		110,7	103,2	108,3	124,1	113,1	125,4	101,2	106,9	107,2	101,8	107,9
13 Dic		112,0	103,0	108,2	132,7	113,5	131,2	101,2	106,8	106,9	101,9	107,6
14 Ene		110,5	102,8	108,2	122,5	114,2	124,4	101,5	106,9	106,8	102,1	107,5
14 Feb		109,4	102,7	108,1	115,4	114,6	120,2	101,3	106,7	106,6	102,2	107,3
14 Mar		109,5	102,8	107,9	117,2	116,4	121,0	101,6	106,5	106,6	102,5	107,3
14 Abr		109,7	102,8	108,1	117,1	115,7	121,2	101,6	106,6	106,8	102,4	107,5
14 May		110,6	103,2	108,2	123,1	115,6	124,9	101,6	106,6	107,0	102,5	107,7
14 Jun		111,5	103,0	108,4	128,1	115,5	128,8	101,5	106,8	107,0	102,6	107,7
14 Jul		111,6	103,8	108,5	128,4	115,3	128,7	101,8	106,8	107,2	102,6	107,9
14 Ago		110,6	103,3	108,3	122,6	115,2	124,5	101,8	106,6	107,4	102,6	108,2
14 Sep		111,3	102,9	108,3	127,0	115,3	127,1	102,0	106,7	107,3	102,7	108,0
14 Oct		110,3	102,9	107,6	125,0	115,4	123,7	101,9	106,6	107,1	102,8	107,7
14 Nov		109,1	103,0	106,9	119,9	115,7	118,6	101,8	106,3	107,1	102,7	107,8
14 Dic	P	107,9	102,3	105,3	121,0	115,9	113,7	101,9	105,9	107,3	102,7	108,0
15 Ene	P	107,4	102,8	104,1	124,0	116,2	111,4	102,0	105,8	107,6	102,7	108,3
15 Feb	P	107,6	102,4	105,4	118,7	116,2	112,6	101,8	105,5	107,8	102,5	108,5

25. PRECIOS
B) Índice de precios industriales

25.4 Por ramas de actividad (CNAE 2009)
Industrias extractivas y manufactureras

Instituto Nacional de Estadística

Año base 2010

		Industrias extractivas			Industrias manufactureras						
		Total	Extracción de antracita hulla y lignito	Otras industrias extractivas	Total	Alimentación	Fabricación de bebidas	Tabaco	Textil	Confección de prendas de vestir	Cuero y calzado
09	M	99,6	94,4	100,8	96,1	99,7	99,4	88,2	99,1	100,0	99,4
10	M	100,0	100,0	100,0	100,0	100,0	100,0	100,0	100,0	100,0	100,0
11	M	101,5	104,7	100,9	106,5	106,3	102,3	104,2	104,7	99,9	102,3
12	M	102,4	110,7	100,8	109,3	110,8	104,9	110,2	105,1	100,0	103,6
13	M	102,8	107,3	102,4	109,3	114,2	108,0	114,7	105,6	98,9	105,3
14	MP	103,0	110,6	102,3	107,8	111,6	108,3	117,5	106,0	98,5	106,2
14 E-F	M	102,8	107,9	102,4	108,1	111,5	108,4	116,6	106,1	97,9	105,9
15 E-F	MP	102,6	107,2	102,8	104,8	112,1	108,8	120,1	105,7	99,1	106,4
13 Nov		103,2	108,4	103,0	108,3	112,4	108,4	115,3	105,6	99,1	105,6
13 Dic		103,0	109,3	102,4	108,2	112,0	108,2	115,3	105,6	98,2	105,9
14 Ene		102,8	107,7	102,4	108,2	111,7	108,7	116,6	106,0	97,9	105,9
14 Feb		102,7	108,0	102,4	108,1	111,4	108,1	116,6	106,2	97,9	105,8
14 Mar		102,8	109,2	102,6	107,9	111,3	108,9	116,6	106,0	98,1	105,8
14 Abr		102,8	110,6	102,3	108,1	111,8	108,4	116,6	106,4	98,4	106,1
14 May		103,2	110,9	102,5	108,2	111,9	108,3	116,6	106,3	98,3	106,1
14 Jun		103,0	110,7	102,4	108,4	111,9	108,3	116,6	106,3	98,3	106,2
14 Jul		103,8	112,2	103,0	108,5	112,0	108,2	118,1	106,1	98,6	106,3
14 Ago		103,3	113,2	102,2	108,3	112,2	108,2	118,3	105,9	98,8	106,2
14 Sep		102,9	110,7	102,2	108,3	111,8	108,1	118,3	105,9	99,1	106,4
14 Oct		102,9	112,8	101,9	107,6	111,1	108,1	118,3	105,9	99,0	106,7
14 Nov		103,0	111,0	102,2	106,9	111,2	108,1	118,3	105,7	99,0	106,5
14 Dic	P	102,3	109,9	101,7	105,3	111,5	108,2	118,3	105,7	99,1	106,6
15 Ene	P	102,8	108,1	102,9	104,1	112,0	108,4	120,1	105,6	98,8	106,5
15 Feb	P	102,4	106,4	102,6	105,4	112,1	109,2	120,1	105,8	99,3	106,2

25. PRECIOS
B) Índice de precios industriales

25.5 Por ramas de actividad (CNAE 2009)
Industrias manufactureras (continuación 1)

Instituto Nacional de Estadística

Año base 2010

		Industrias manufactureras									
		Madera y corcho, excepto muebles; cestería y espartería	Papel	Artes gráficas y reproducción de soportes grabados	Coquerías y refinado de petróleo	Química	Fabricación de productos farmacéuticos	Fabricación de productos de caucho y plásticos	Fabricación de otros productos minerales no metálicos	Metalurgia	Fabricación de productos metálicos, excepto maquinaria y equipo
		1	2	3	4	5	6	7	8	9	10
09	M	100,1	95,6	101,4	77,1	93,9	100,2	98,1	101,1	87,6	99,3
10	M	100,0	100,0	100,0	100,0	100,0	100,0	100,0	100,0	100,0	100,0
11	M	101,9	105,7	101,5	126,8	109,0	98,9	105,1	101,4	113,2	101,7
12	M	103,2	105,5	103,7	140,3	113,1	98,2	107,0	102,0	109,3	102,3
13	M	103,8	104,9	105,8	133,4	113,6	98,4	108,5	102,1	103,7	101,9
14	MP	104,3	104,4	105,4	124,3	112,5	99,7	108,3	102,0	101,3	101,4
14	E-F	104,0	104,8	105,2	128,9	112,5	99,2	108,5	101,9	100,8	101,5
15	E-F	104,9	104,4	107,2	91,0	108,1	100,3	107,8	102,3	101,4	101,4
13	Nov	103,7	105,0	106,7	129,1	112,3	98,4	108,7	102,7	100,8	101,3
	Dic	103,7	104,9	105,9	130,0	112,1	98,4	108,9	102,2	100,8	101,3
14	Ene	103,8	104,9	105,7	128,5	112,4	99,1	108,5	102,1	100,9	101,7
	Feb	104,1	104,8	104,7	129,4	112,6	99,3	108,4	101,7	100,6	101,3
	Mar	103,9	104,9	104,9	127,8	112,5	99,3	108,0	101,7	99,8	101,2
	Abr	104,1	104,6	103,7	128,7	112,8	99,6	108,5	101,8	99,8	101,6
	May	104,2	104,8	105,5	128,5	112,9	99,8	108,2	102,0	100,1	101,2
	Jun	104,4	104,5	105,6	131,0	113,4	99,6	108,3	102,0	100,9	101,2
	Jul	104,4	104,1	105,2	130,1	113,4	99,9	108,5	101,9	101,8	101,3
	Ago	104,5	104,0	105,6	128,1	113,3	100,0	108,3	102,0	101,4	101,3
	Sep	104,6	104,2	105,2	127,9	112,9	100,0	108,3	102,2	102,6	101,4
	Oct	104,6	104,0	106,3	120,7	112,9	99,9	108,4	102,4	103,1	101,4
	Nov	105,0	104,1	105,8	114,6	111,7	99,9	108,3	102,3	102,3	101,4
	Dic	104,5	104,2	106,5	96,5	110,0	100,1	108,3	102,1	102,0	101,5
15	Ene	104,8	104,5	107,2	84,5	108,9	100,1	108,0	102,4	101,0	101,6
	Feb	105,0	104,3	107,3	97,5	107,3	100,4	107,5	102,2	101,7	101,2

25. PRECIOS
B) Índice de precios industriales

25.6 Por ramas de actividad (CNAE 2009)
Industrias manufactureras (continuación 2) y resto

Instituto Nacional de Estadística

Año base 2010

		Industrias manufactureras							Suministro de energía eléctrica y gas	Suministro de agua
		Fabricación de productos informáticos, electrónicos y ópticos	Fabricación de material y equipo eléctrico	Fabricación de maquinaria y equipo n.c.o.p.	Fabricación de vehículos de motor, remolques y semirremolques	Fabricación de otro material de transporte	Fabricación de muebles	Otras industrias manufactureras		
		1	2	3	4	5	6	7	8	9
09	M	101,5	98,1	99,6	100,1	98,8	99,7	98,3	98,0	97,3
10	M	100,0	100,0	100,0	100,0	100,0	100,0	100,0	100,0	100,0
11	M	98,6	103,9	100,8	101,0	100,6	100,9	102,8	110,2	102,7
12	M	96,4	106,3	101,7	101,5	100,9	102,0	104,0	120,8	106,7
13	M	91,6	106,2	102,3	101,3	100,3	102,8	104,6	124,8	112,3
14	MP	87,9	105,7	103,2	101,1	100,7	103,4	104,7	122,3	115,4
14	E-F	89,5	105,5	102,7	101,2	99,5	102,9	104,5	118,9	114,4
15	E-F	86,9	106,1	103,5	101,2	100,6	103,8	105,3	121,3	116,2
13	Ago	91,0	105,6	102,3	101,3	101,1	102,9	104,8	127,1	113,0
	Sep	90,8	105,6	102,3	101,1	100,7	102,8	104,3	128,8	113,1
	Oct	90,5	105,7	102,4	101,2	100,1	102,8	104,6	128,5	113,1
	Nov	90,4	105,5	102,4	101,0	99,8	102,7	104,4	124,1	113,1
	Dic	89,8	105,4	102,3	101,1	99,2	102,9	104,5	132,7	113,5
14	Ene	89,7	105,6	102,5	101,2	99,8	102,9	104,5	122,5	114,2
	Feb	89,3	105,5	102,9	101,2	99,2	103,0	104,5	115,4	114,6
	Mar	88,6	105,7	103,2	101,1	100,7	103,4	105,0	117,2	116,4
	Abr	88,8	105,8	103,2	101,1	99,8	103,2	104,4	117,1	115,7
	May	88,2	105,8	103,2	101,0	100,4	103,4	104,9	123,1	115,6
	Jun	87,5	105,9	103,3	101,0	100,0	103,5	104,8	128,1	115,5
	Jul	87,1	105,8	103,4	101,1	100,9	103,5	104,5	128,4	115,3
	Ago	87,2	105,7	103,5	101,0	101,3	103,5	104,4	122,6	115,2
	Sep	87,0	105,7	103,4	101,2	102,4	103,6	104,9	127,0	115,3
	Oct	87,0	105,7	103,4	101,1	101,6	103,7	104,9	125,0	115,4
	Nov	87,1	105,8	103,3	101,1	101,2	103,7	104,3	119,9	115,7
	Dic	87,1	105,6	103,2	101,2	101,1	103,6	104,8	121,0	115,9
15	Ene	86,8	106,0	103,4	101,1	101,6	103,7	105,2	124,0	116,2
	Feb	86,9	106,1	103,6	101,2	99,7	103,8	105,3	118,7	116,2

25. PRECIOS
C) Precios en la construcción

25.7 Índice de costes de la construcción y precio medio del metro cuadrado de las viviendas libres tasadas

Ministerio de Fomento

Base enero 2010=100 y Euros

		Índice de costes de la construcción Base enero 2010 = 100 (series mensuales)							Precio medio del m2 de las viviendas libres tasadas (series trimestrales)								
		General			Edificación		Ingeniería civil		Total nacional	Menos de 2 años	Mas de 2 años	Comunidades autónomas con más de 2.000.000 de habitantes					
		Total	Laboral	Consumos intermedios	Del cual		Del cual					Andalucía	Castilla-León	Cataluña	Comunidad Valenciana	Galicia	Comunidad de Madrid
					4	5	6	7									
09	M	99,1	100,2	98,6	99,2	98,6	99,0	98,5	1 917	1 923	1 911	1 614	1 397	2 303	1 542	1 452	2 665
10	M	100,0	100,0	100,0	100,0	100,0	100,0	100,0	1 843	1 848	1 841	1 564	1 384	2 233	1 453	1 455	2 529
11	M	104,3	102,7	105,0	103,9	104,5	105,3	106,2	1 740	1 758	1 729	1 441	1 305	2 099	1 357	1 394	2 317
12	M	104,8	104,3	104,9	104,3	104,3	106,0	106,5	1 588	1 627	1 575	1 289	1 218	1 878	1 213	1 264	2 079
13	M	104,1	104,7	103,6	103,7	103,1	104,9	105,0	1 495	1 559	1 474	1 209	1 119	1 698	1 143	1 210	2 023
14	M	104,0	105,5	103,1	103,7	102,6	104,7	104,4	1 459	1 521	1 437	1 211	1 062	1 663	1 122	1 179	2 015
14 I-I	M	104,0	105,1	103,2	103,7	102,7	104,8	104,6	1 459	1 523	1 437	1 208	1 084	1 658	1 115	1 195	2 011
15 I-I	M
12 I		105,3	105,2	105,2	104,9	104,7	106,3	106,6	1 649	1 672	1 638	1 379	1 233	1 960	1 271	1 302	2 182
II		105,6	105,6	105,4	105,0	104,6	106,9	107,4	1 606	1 645	1 593	1 345	1 230	1 895	1 226	1 295	2 116
III		104,2	102,9	104,8	103,7	104,1	105,6	106,5	1 566	1 604	1 554	1 322	1 207	1 846	1 204	1 256	2 036
IV		104,0	103,4	104,2	103,6	103,7	105,1	105,6	1 531	1 588	1 515	1 289	1 203	1 811	1 149	1 204	1 981
13 I		104,5	104,3	104,4	104,1	103,9	105,5	105,9	1 516	1 570	1 500	1 285	1 161	1 753	1 143	1 208	1 999
II		104,0	104,3	103,7	103,6	103,2	105,0	105,2	1 503	1 567	1 480	1 259	1 128	1 692	1 145	1 218	2 027
III		103,8	104,9	103,1	103,5	102,6	104,5	104,3	1 495	1 564	1 473	1 238	1 101	1 681	1 154	1 205	2 043
IV		104,0	105,1	103,3	103,7	102,8	104,7	104,6	1 467	1 537	1 445	1 209	1 086	1 666	1 128	1 210	2 022
14 I		104,0	105,1	103,2	103,7	102,7	104,8	104,6	1 459	1 523	1 437	1 208	1 084	1 658	1 115	1 195	2 011
II		104,1	105,5	103,2	103,8	102,7	104,8	104,6	1 459	1 524	1 437	1 207	1 061	1 658	1 123	1 177	2 008
III		104,0	105,6	103,1	103,8	102,7	104,7	104,4	1 456	1 519	1 434	1 206	1 058	1 663	1 116	1 167	2 006
IV		103,9	105,6	102,9	103,7	102,5	104,5	104,1	1 463	1 518	1 441	1 211	1 046	1 671	1 135	1 177	2 033
15 I	

25. PRECIOS
D) Índices de precios percibidos y pagados por los agricultores

25.8 Total y detalle

Ministerio de Agricultura, Alimentación y Medio Ambiente

Año Base 2005 = 100

		Precios percibidos							Precios pagados									
		Total	Productos vegetales					Productos animales			Bienes y servicios de uso corriente				Bienes de inversión			
		Total	Productos agrícolas					Productos forestales	Total	Ganado abasto	Productos ganaderos	Del cual				Total	Maquinaria y otros bienes	Obras de inversión
			Total	Del cual			Total					Alimentos del ganado	Fertilizantes	Energía y lubricantes				
				Total	Cereales	Hortalizas									Fruta			
		(a)	(a)	(a)	(a)	(a)	(a)	(a)	(a)	(a)	(a)	(a)	(a)	(a)	(a)	(a)	(a)	
10	M	100,8	98,8	99,2	122,5	100,5	105,5	81,3	103,8	104,0	103,1	117,9	115,5	133,0	127,0	118,5	116,4	121,4
11	M	101,5	94,2	94,4	154,5	76,8	96,8	84,6	112,5	114,0	107,9	132,3	133,3	161,4	151,3	120,8	117,4	125,4
12	M	111,6	104,2	104,7	170,1	81,2	97,8	81,2	122,7	123,1	121,6	139,5	142,9	169,0	163,2	123,0	120,7	126,1
13	M	114,6	108,0	108,7	143,6	87,1	111,7	77,6	124,6	127,3	116,7	139,5	142,8	163,7	161,5	125,6	124,6	127,0
13 E-N	M	114,3	107,6	108,3	145,0	82,3	113,4	77,6	124,6	127,6	115,9	139,9	143,6	164,5	161,6	125,5	124,3	127,0
14 E-N	MP	106,5	95,4	95,9	133,2	76,7	104,0	75,4	123,4	123,6	122,7	134,5	131,5	155,5	160,5	127,6	127,4	127,8
13 Nov		111,0	103,4	103,9	132,6	100,5	101,8	77,7	124,8	125,1	123,9	134,5	134,0	155,3	160,1	127,6	127,7	127,5
Dic		117,6	112,7	113,5	130,3	144,5	93,0	77,7	124,9	124,6	125,8	134,5	133,6	154,7	161,2	127,6	127,7	127,5
14 Ene		107,3	95,2	95,8	132,6	101,7	95,3	74,2	123,0	121,7	126,9	134,6	133,8	153,7	161,1	128,1	128,3	127,8
Feb		108,1	95,1	95,7	130,3	88,0	96,9	74,0	123,0	121,6	127,3	135,4	133,1	155,8	161,5	128,1	128,3	127,8
Mar		110,0	97,1	97,8	132,6	100,1	93,2	75,5	124,6	123,5	127,7	135,8	133,5	158,3	161,1	128,0	128,2	127,8
Abr		112,0	98,3	99,0	134,9	89,7	92,0	74,2	127,5	128,7	124,0	135,8	133,7	157,9	160,3	127,4	127,1	127,8
May		111,0	97,6	98,2	133,3	84,0	109,3	74,9	127,9	130,2	121,4	135,4	133,2	156,3	159,1	127,6	127,4	127,8
Jun		111,7	98,9	99,5	148,9	77,8	111,5	75,0	127,7	130,0	121,1	135,1	133,0	154,6	159,2	127,7	127,6	127,8
Jul		96,5	80,3	80,4	140,5	46,7	100,4	76,0	126,2	128,1	120,5	134,8	131,7	153,6	161,8	127,2	126,6	127,9
Ago		97,6	83,0	83,1	129,3	48,9	103,4	77,0	124,6	126,4	119,4	134,4	130,4	153,9	162,7	127,2	126,6	127,9
Sep	P	107,0	99,5	99,9	128,1	73,6	113,2	76,2	121,3	121,7	120,3	133,8	129,2	154,9	161,6	127,2	126,7	127,9
Oct	P	107,4	103,3	103,8	128,2	98,0	110,6	76,6	115,9	114,8	119,4	132,2	127,5	155,7	157,8	127,6	127,3	127,9
Nov	P	107,8	103,6	104,1	134,2	102,6	102,8	76,5	115,4	113,2	121,5	132,3	127,8	156,2	158,8	127,6	127,4	127,9

a. En el caso de los precios percibidos, para el total, productos vegetales, productos agrícolas, cereales, hortalizas y fruta, las medias que se presentan son ponderadas. Las ponderaciones para cada producto varían mensualmente a lo largo del año, siendo constantes para cada mes del mismo nombre.

CAPÍTULO 26 ECONOMÍA INTERNACIONAL

26. ECONOMÍA INTERNACIONAL
A) Agregados macroeconómicos

26.1 Producto interior bruto a precios corrientes (a)

OCDE, EUROSTAT, FMI

Moneda nacional (b)

OCDE	Unión Europea								Brasil	China	Estados Unidos de América	India	Japón	Rusia	
	Total UE	Zona del euro	España	Alemania	Francia	Holanda	Italia	Reino Unido							
	Base 2005 mm	Base 2010 mm	Base 2010 mm	Base 2010 mm	Base 2010 mm	Base 2010 mm	Base 2010 mm	Base 2010 mm							Base 1995 mm
1	2	3	4	5	6	7	8	9	10	11	12	13	14	15	
08	42 524	12 980	9 621	1 116	2 555	1 994	635	1 632	1 519	3 032	31 598	14 719	54 931	501	41 277
09	41 647	12 243	9 281	1 079	2 455	1 939	617	1 573	1 482	3 239	34 878	14 419	60 459	471	38 807
10	43 393	12 780	9 531	1 081	2 570	1 997	631	1 604	1 558	3 770	40 282	14 965	73 607	483	46 309
11	45 285	13 168	9 794	1 075	2 695	2 058	643	1 639	1 618	4 143	47 262	15 518	85 749	472	55 967
12	46 572	13 427	9 846	1 055	2 751	2 090	640	1 615	1 655	4 392	52 940	16 163	96 828	475	62 218
13	47 758	13 526	9 936	1 049	2 814	2 115	643	1 609	1 713	4 845	58 667	16 768	110 088	480	66 755
11 III	11 407	3 293	2 454	268	677	515	161	411	405	1 047	...	3 897	21 677	119	14 237
IV	11 471	3 300	2 455	267	679	518	161	409	408	1 053	...	3 946	22 271	119	14 854
12 I	11 562	3 330	2 459	266	683	521	160	406	412	1 071	...	3 989	23 101	120	15 046
II	11 619	3 346	2 458	264	686	521	160	404	411	1 092	...	4 024	23 863	119	15 324
III	11 685	3 381	2 464	264	691	524	160	403	417	1 101	...	4 067	24 602	118	15 729
IV	11 707	3 369	2 465	262	692	524	160	401	416	1 128	...	4 083	25 262	118	16 120
13 I	11 787	3 350	2 464	262	692	525	160	400	420	1 170	...	4 126	26 158	120	16 119
II	11 865	3 376	2 481	262	702	529	160	401	428	1 207	...	4 155	26 973	120	16 403
III	11 998	3 385	2 489	262	706	529	161	403	431	1 220	...	4 218	27 954	120	16 943
IV	12 109	3 415	2 502	263	713	531	161	404	435	1 248	...	4 270	29 003	120	17 291
14 I	12 194	3 443	2 516	262	722	534	162	405	439	1 258	...	4 261	29 521	122	17 613
II	12 331	3 468	2 522	264	725	534	163	403	447	1 263	...	4 332	30 419	122	18 124
III	12 465	3 498	2 533	266	726	536	165	404	450	1 295	...	4 400	31 306	121	18 087
IV	...	3 518	2 546	267	735	539	164	405	452	4 425	31 769	123	...

(a) Series corregidas de efectos estacionales. En el caso de los países, las series están, además, corregidas de efecto calendario.

(b) La serie de la OCDE está en dólares estadounidenses y la serie del agregado UE28 en euros. Las series de los países de la zona del euro se han obtenido hasta el último trimestre de 1998 aplicando a las series en moneda nacional los tipos de conversión irrevocables del euro. Como, para ese período, el agregado de la zona del euro se ha obtenido aplicando a las series en moneda nacional los tipos de cambio respecto al ECU, el agregado de la zona del euro no coincide con la suma de los PIB de los países que la componen.

26. ECONOMÍA INTERNACIONAL
A) Agregados macroeconómicos

26.2 Producto interior bruto a precios constantes (a)

OCDE, EUROSTAT, FMI

Moneda nacional (b)

OCDE	Unión Europea								Brasil	China	Estados Unidos de América	India	Japón	Rusia	
	Total UE	Zona del euro	España	Alemania	Francia	Holanda	Italia	Reino Unido							
	Base 2005 mm	Base 2010 mm	Base 2010 mm	Base 2010 mm	Base 2010 mm	Base 2010 mm	Base 2010 mm	Base 2010 mm							Base 1995 mm
1	2	3	4	5	6	7	8	9	10	11	12	13	14	15	
08	38 663	13 097	9 789	1 121	2 619	2 018	646	1 670	1 598	1 037	33 394	14 830	69 477	518	41 275
09	37 331	12 525	9 348	1 081	2 473	1 960	625	1 578	1 529	1 034	36 472	14 419	73 133	489	38 319
10	38 456	12 780	9 531	1 081	2 570	1 997	631	1 604	1 558	1 112	40 282	14 784	81 182	512	39 893
11	39 200	13 006	9 690	1 074	2 665	2 039	642	1 616	1 584	1 142	44 028	15 021	87 378	510	41 595
12	39 719	12 949	9 619	1 052	2 680	2 046	632	1 570	1 594	1 154	47 397	15 369	91 593	519	43 026
13	40 281	12 960	9 581	1 039	2 686	2 054	627	1 543	1 621	1 183	51 034	15 710	97 460	527	43 591
11 III	9 826	3 256	2 424	268	668	510	161	404	398	286	...	3 755	21 764	129	10 473
IV	9 872	3 248	2 417	267	668	511	159	400	398	286	...	3 798	22 109	129	10 602
12 I	9 907	3 246	2 414	265	670	512	159	396	398	287	...	3 819	22 478	131	10 688
II	9 924	3 238	2 407	264	671	511	159	394	397	288	...	3 834	22 736	130	10 757
III	9 945	3 238	2 404	262	671	512	158	391	400	289	...	3 858	23 011	129	10 786
IV	9 942	3 226	2 394	260	668	511	156	389	399	291	...	3 858	23 369	129	10 796
13 I	9 987	3 223	2 385	260	666	511	157	386	401	292	...	3 885	23 692	131	10 841
II	10 034	3 235	2 393	259	671	514	156	386	404	298	...	3 902	24 222	132	10 875
III	10 104	3 245	2 398	260	673	514	157	386	407	296	...	3 945	24 564	132	10 915
IV	10 156	3 257	2 404	260	676	515	158	386	409	298	...	3 979	24 982	132	10 961
14 I	10 179	3 269	2 411	261	681	515	157	385	411	297	...	3 958	25 443	134	10 960
II	10 222	3 275	2 413	263	681	514	158	385	414	295	...	4 003	25 871	131	10 975
III	10 283	3 286	2 417	264	681	516	158	384	417	295	...	4 051	26 431	131	10 980
IV	...	3 299	2 425	266	686	516	159	384	419	4 073	26 862	131	...

(a) Series corregidas de efectos estacionales. En el caso de los países, las series están, además, corregidas de efecto calendario.

(b) La serie de la OCDE está en dólares estadounidenses y la serie del agregado UE28 en euros. Las series de los países de la zona del euro se han obtenido hasta el último trimestre de 1998 aplicando a las series en moneda nacional los tipos de conversión irrevocables del euro. Como, para ese período, el agregado de la zona del euro se ha obtenido aplicando a las series en moneda nacional los tipos de cambio respecto al ECU, el agregado de la zona del euro no coincide con la suma de los PIB de los países que la componen.

26. ECONOMÍA INTERNACIONAL
B) Precios y mercado de trabajo

26.11 Índice de precios de consumo

OCDE Base 2010 = 100

OCDE	Unión Europea									Canadá	Estados Unidos de América	Japón	Corea	Suiza
	España	Alemania	Francia	Holanda	Italia	Polonia	Reino Unido	Suecia						
1	2	3	4	5	6	7	8	9	10	11	12	13	14	
09 M	98,2	98,2	98,9	98,5	98,7	98,5	97,5	96,8	98,9	98,3	98,4	100,7	97,1	99,3
10 M	100,0	100,0	100,0	100,0	100,0	100,0	100,0	100,0	100,0	100,0	100,0	100,0	100,0	100,0
11 M	102,9	103,2	102,1	102,1	102,3	102,8	104,2	104,5	103,0	102,9	103,2	99,7	104,0	100,2
12 M	105,2	105,7	104,1	104,1	104,9	105,9	107,9	107,4	103,9	104,5	105,3	99,7	106,3	99,5
13 M	106,9	107,2	105,7	105,0	107,5	107,2	109,0	110,2	103,8	105,5	106,8	100,0	107,7	99,3
14 M	108,7	107,0	106,7	105,5	108,5	107,5	109,1	111,8	103,6	107,5	108,6	102,8	109,1	99,3
13 Sep	107,4	107,2	106,1	105,2	108,2	107,5	109,1	110,8	104,2	105,9	107,4	100,6	108,2	99,5
Oct	107,3	107,6	105,9	105,1	107,9	107,3	109,3	110,9	103,9	105,6	107,1	100,7	107,8	99,4
Nov	107,3	107,8	106,1	105,0	107,3	107,0	109,1	110,9	103,9	105,6	106,9	100,8	107,8	99,4
Dic	107,4	107,9	106,5	105,4	107,4	107,2	109,2	111,4	104,2	105,4	106,9	100,9	107,9	99,2
14 Ene	107,5	106,5	105,9	104,8	107,2	107,4	109,3	110,7	103,0	105,7	107,3	100,7	108,5	98,9
Feb	107,8	106,4	106,4	105,4	107,6	107,3	109,4	111,3	103,4	106,6	107,7	100,7	108,8	99,0
Mar	108,4	106,7	106,7	105,8	108,5	107,4	109,5	111,6	103,4	107,2	108,4	101,0	109,0	99,4
Abr	108,8	107,6	106,5	105,8	109,0	107,6	109,5	111,9	103,8	107,5	108,7	103,1	109,1	99,4
May	109,0	107,6	106,4	105,8	108,7	107,5	109,4	111,8	103,8	108,0	109,1	103,5	109,3	99,7
Jun	109,2	107,7	106,7	105,8	108,4	107,6	109,4	112,1	104,0	108,1	109,3	103,4	109,1	99,7
Jul	109,1	106,7	107,0	105,5	109,2	107,5	109,2	111,6	103,7	107,9	109,3	103,4	109,3	99,3
Ago	109,1	106,8	107,0	105,9	109,2	107,7	108,8	112,1	103,6	107,9	109,1	103,6	109,5	99,3
Sep	109,2	107,0	107,0	105,5	109,1	107,3	108,8	112,2	103,8	108,0	109,2	103,9	109,4	99,4
Oct	109,2	107,5	106,7	105,5	109,0	107,4	108,8	112,3	103,8	108,1	108,9	103,6	109,1	99,4
Nov	108,9	107,4	106,7	105,4	108,4	107,2	108,6	112,0	103,7	107,7	108,3	103,2	108,9	99,4
Dic	108,6	106,8	106,7	105,5	108,2	107,2	108,3	112,0	103,8	106,9	107,7	103,3	108,8	98,9
15 Ene	108,1	105,1	105,5	104,4	107,2	106,8	...	111,0	102,7	106,7	107,2	103,1	109,4	98,4
Feb	107,1	109,4	...

26. ECONOMÍA INTERNACIONAL
B) Precios y mercado de trabajo

26.12 Índice de precios a la producción

OCDE, EUROSTAT, INE Base 2010 = 100

OCDE	Unión Europea										Canadá	Estados Unidos de América	Japón	Corea	Suiza	
	Total UE	Zona del euro	España	Alemania	Francia	Holanda	Italia	Polonia	Reino Unido	Suecia						
1	2	3	4	5	6	7	8	9	10	11	12	13	14	15	16	
09 M	96,5	111,2	108,7	96,4	97,4	97,8	91,7	96,8	99,2	96,1	99,6	98,5	95,3	100,4	95,9	100,2
10 M	100,0	114,6	111,7	100,0	100,0	100,0	100,0	100,0	100,0	100,0	100,0	100,0	100,0	100,0	100,0	100,0
11 M	106,3	121,6	118,0	106,9	103,5	104,4	110,9	104,5	107,5	107,4	101,3	106,9	107,8	101,1	109,0	98,6
12 M	108,2	125,0	121,3	111,0	105,1	106,3	114,9	106,5	110,8	109,7	101,4	108,1	110,1	99,4	108,6	98,1
13 M	108,6	125,0	121,1	111,7	104,9	105,9	113,4	106,3	109,9	110,9	99,0	108,6	110,5	99,9	105,3	98,3
14 M	109,4	123,2	119,4	110,2	104,6	105,1	110,9	105,7	108,2	109,4	100,7	111,3	111,4	102,7	103,1	97,5
13 Sep	108,9	125,1	121,1	112,3	104,8	106,0	113,4	106,4	110,4	111,5	99,2	108,6	110,7	100,2	105,1	98,4
Oct	108,5	124,5	120,6	111,7	104,7	105,3	112,2	106,1	109,5	110,7	98,7	108,1	110,4	100,3	104,7	98,2
Nov	108,3	124,3	120,5	110,7	104,6	105,2	112,1	106,0	109,2	110,4	99,0	108,2	109,8	100,2	104,3	98,1
Dic	108,5	124,6	120,7	112,0	104,5	105,3	112,5	106,1	109,2	110,4	100,0	109,0	110,1	100,5	104,3	98,2
14 Ene	109,0	124,4	120,5	110,5	104,6	105,6	112,4	105,9	109,1	110,3	100,1	110,6	110,7	100,8	104,1	98,1
Feb	109,3	124,1	120,2	109,4	104,7	105,5	112,5	105,8	109,0	110,4	99,5	112,0	111,3	100,7	104,3	97,9
Mar	109,5	123,8	119,9	109,5	104,6	105,3	111,6	105,7	108,8	110,4	99,7	112,6	111,8	100,7	104,1	97,9
Abr	110,0	123,6	119,7	109,7	104,6	105,4	112,1	105,8	108,6	110,3	99,6	112,3	112,6	103,4	103,7	97,6
May	110,0	123,5	119,5	110,6	104,7	105,5	112,2	105,8	108,4	110,2	101,0	111,6	112,4	103,5	103,8	97,7
Jun	110,0	123,6	119,7	111,5	104,8	105,7	112,6	106,1	108,3	110,0	101,1	111,8	112,4	103,6	103,8	97,7
Jul	110,1	123,3	119,5	111,6	104,9	105,6	112,4	106,1	108,1	109,8	101,1	111,5	112,5	103,7	103,8	97,6
Ago	110,1	123,0	119,2	110,6	104,8	105,5	111,9	106,0	108,4	109,6	102,0	111,8	112,5	103,7	103,5	97,4
Sep	109,9	123,1	119,4	111,3	104,8	105,4	111,5	105,8	108,4	109,3	101,7	111,4	112,2	103,6	103,0	97,3
Oct	109,2	122,6	119,1	110,3	104,7	109,9	109,9	105,5	107,9	108,4	101,6	110,8	111,1	103,1	102,0	97,4
Nov	108,4	122,1	118,7	109,1	104,5	104,2	108,0	105,3	107,3	107,8	101,0	110,3	109,9	102,9	101,4	96,7
Dic	107,1	120,7	117,6	107,9	104,0	103,1	103,5	104,5	105,8	106,4	100,4	108,6	108,0	102,4	99,6	96,5
15 Ene	105,6	119,3	116,5	107,4	104,1	102,4	100,4	...	105,6	104,7	100,6	108,2	105,4	101,1	97,6	96,3
Feb	107,6

26. ECONOMÍA INTERNACIONAL
B) Precios y mercado de trabajo

26.13 Índice de costes laborales unitarios. Total Economía

OCDE Base 2010 = 100

OCDE	Unión Europea										Canadá	Estados Unidos de América	Japón	Corea	Suiza
	Zona del euro	España	Alemania	Francia	Holanda	Italia	Polonia	Reino Unido	Suecia						
1	2	3	4	5	6	7	8	9	10	11	12	13	14	15	
08 M	99,2	96,4	100,0	95,1	95,8	96,4	95,8	96,3	93,8	97,0	97,5	101,2	104,8	100,4	...
09 M	100,7	100,7	101,6	101,0	99,0	101,3	100,1	98,6	98,3	102,4	100,5	100,4	105,1	100,1	...
10 M	100,0	100,0	100,0	100,0	100,0	100,0	100,0	100,0	100,0	100,0	100,0	100,0	100,0	100,0	100,0
11 M	101,2	100,6	98,9	100,6	100,9	100,8	100,7	101,2	99,9	102,6	102,1	102,0	100,7	98,4	101,7
12 M	102,7	102,5	96,1	103,7	102,7	104,5	102,8	102,8	102,3	106,4	104,6	103,7	99,0	103,4	103,1
13 M	103,4	103,9	95,6	106,0	103,7	106,1	104,2	103,0	103,7	107,9	106,4	104,1	98,0	104,6	103,7
11 I	101,1	99,8	98,9	99,7	100,0	99,5	100,1	100,5	99,4	101,5	102,0	102,4	101,8	96,4	100,7
II	101,4	100,5	99,3	100,6	100,9	100,1	100,9	100,9	100,0	102,2	102,5	102,0	102,1	98,3	101,7
III	101,4	100,6	98,8	100,7	101,1	100,9	100,5	101,6	99,6	102,4	101,7	102,7	99,6	98,7	101,8
IV	101,0	101,4	98,5	101,4	101,6	102,8	101,5	101,7	100,5	104,3	102,4	101,0	99,3	100,0	102,8
12 I	102,2	101,8	97,7	102,4	101,9	103,4	102,0	102,1	100,5	105,0	103,2	103,2	99,2	102,9	102,8
II	102,4	102,5	97,0	103,5	102,6	103,9	103,0	102,0	101,9	105,9	104,2	103,1	98,5	102,8	103,0
III	102,6	102,7	96,2	103,8	102,9	104,8	103,2	103,1	103,6	106,7	105,3	102,9	99,1	104,0	103,2
IV	103,7	103,0	93,5	105,0	103,4	105,9	103,1	103,9	103,1	108,1	105,7	105,4	99,3	103,9	103,2
13 I	103,3	103,7	96,2	105,6	103,6	105,9	104,1	104,1	102,3	107,0	106,5	103,9	98,7	104,3	103,7
II	103,6	103,7	95,6	105,6	103,4	106,6	103,7	104,1	104,4	107,9	106,2	104,6	97,7	104,9	103,1
III	103,3	104,1	95,4	106,2	104,0	106,7	104,2	103,6	103,8	108,3	106,3	104,0	97,1	104,7	103,3
IV	103,4	104,2	95,2	106,5	104,0	105,2	104,6	100,0	104,3	108,4	106,4	103,8	98,4	104,5	104,7
14 I	104,4	104,5	94,8	106,9	104,6	106,1	105,2	100,6	103,9	108,7	107,5	106,1	97,1	105,7	103,9
II	104,5	104,8	95,3	107,7	105,1	105,6	105,2	100,6	104,8	110,0	107,2	105,4	99,8	104,7	102,9
III	104,6	105,2	94,6	108,5	105,1	106,8	105,9	...	105,2	110,1	107,4	105,1	100,5	104,6	...
IV	108,6	...	107,5

26. ECONOMÍA INTERNACIONAL
B) Precios y mercado de trabajo

26.14 Índices de valor unitario de exportaciones (a)

FMI Base 2010 = 100, USD

Total UE	Unión Europea									Canadá	Estados Unidos de América	Japón	Corea	Suiza
	Zona del euro	España	Alemania	Francia	Holanda	Italia	Reino Unido	Suecia						
1	2	3	4	5	6	7	8	9	10	11	12	13	14	
09 M	98,8	100,5	103,4	107,2	97,8	98,5	99,0	94,6	95,5	87,5	95,4	96,2	102,6	96,1
10 M	100,0	100,0	100,0	100,0	100,0	100,0	100,0	100,0	100,0	100,0	100,0	100,0	100,0	100,0
11 M	109,4	110,2	110,0	108,2	104,3	110,3	112,4	111,8	111,0	110,6	108,1	107,5	100,2	111,0
12 M	103,7	105,9	103,7	103,8	105,6	104,1	108,7	110,0	105,2	107,7	108,4	105,3	97,9	106,8
13 M	104,0	108,8	107,0	106,7	105,2	106,7	113,5	110,1	104,3	106,5	108,0	96,2	93,7	107,6
14 M	102,0	...	105,9	104,4	...	110,7	102,1	104,3	...	91,7	88,1	110,6
13 Ago	103,5	108,7	108,8	105,1	104,6	106,2	113,5	109,7	103,4	105,1	107,1	95,1	95,3	106,2
Sep	103,1	108,9	106,6	106,7	103,9	106,8	113,4	111,2	105,2	106,3	107,5	94,7	93,0	105,7
Oct	103,9	111,4	112,1	109,7	104,4	109,0	116,1	112,7	105,8	106,3	106,9	95,7	91,3	108,5
Nov	103,9	110,4	109,4	109,0	104,2	107,9	115,1	110,7	103,9	105,5	107,0	94,9	90,6	109,2
Dic	104,3	112,4	110,9	112,0	105,5	110,1	117,7	112,7	106,2	103,6	107,5	93,6	90,3	109,2
14 Ene	104,9	111,5	107,9	109,4	105,3	108,2	117,5	113,5	106,9	106,1	107,8	93,4	90,4	110,6
Feb	104,3	111,6	108,3	109,9	116,4	110,0	116,9	111,6	105,9	106,7	108,6	93,7	91,0	112,6
Mar	104,0	112,9	111,1	111,2	116,2	108,8	119,0	114,0	107,3	105,5	109,6	93,6	90,6	113,9
Abr	104,1	112,5	109,4	110,1	115,6	108,3	117,5	114,5	104,9	105,3	108,4	93,4	88,2	114,7
May	104,1	112,3	109,7	109,2	115,6	108,5	117,8	114,8	106,5	105,1	108,6	93,5	86,8	114,5
Jun	104,5	112,2	107,9	109,8	115,7	106,1	118,0	114,3	104,6	105,5	108,0	93,1	86,7	111,1
Jul	103,0	111,9	107,9	111,8	115,8	106,4	118,6	112,6	102,6	106,8	108,1	92,3	87,1	110,6
Ago	101,8	110,2	104,4	108,3	115,5	104,6	116,0	111,9	103,0	105,7	107,5	92,8	87,0	111,9
Sep	100,8	...	104,6	106,0	115,8	101,4	112,3	108,9	99,1	104,2	107,1	90,9	86,9	107,6
Oct	98,1	...	101,8	103,9	...	100,0	110,7	105,9	97,6	103,1	106,2	90,1	87,5	107,3
Nov	97,7	...	99,9	101,8	...	97,3	109,4	105,1	94,9	100,2	...	87,5	88,6	107,4
Dic	97,1	...	98,3	93,4	...	101,7	91,4	97,7	...	85,7	86,3	105,1
15 Ene	96,6	86,8	92,7	...	84,3	82,7	108,1

(a) Excepto para Francia y Corea, precios de exportación.

26. ECONOMÍA INTERNACIONAL
B) Precios y mercado de trabajo

26.15 Índices armonizados de precios de consumo (a)

EUROSTAT

Base media 2010 = 100

		Total UE	Zona del euro	Unión Europea															
				España	Alemania	Austria	Bélgica	Dinamarca	Finlandia	Francia	Grecia	Holanda	Irlanda	Italia	Polonia	Portugal	Reino Unido	Rep. Checa	Suecia
				1	2	3	4	5	6	7	8	9	10	11	12	13	14	15	16
09	M	98,0	98,4	98,0	98,9	98,3	97,7	97,9	98,3	98,3	95,5	99,1	101,6	98,4	97,4	98,6	96,8	98,8	98,1
10	M	100,0	100,0	100,0	100,0	100,0	100,0	100,0	100,0	100,0	100,0	100,0	100,0	100,0	100,0	100,0	100,0	100,0	100,0
11	M	103,1	102,7	103,1	102,5	103,6	103,4	102,7	103,3	102,3	103,1	102,5	101,2	102,9	103,9	103,6	104,5	102,1	101,4
12	M	105,8	105,3	105,6	104,7	106,2	106,1	105,1	106,6	104,6	104,2	105,4	103,1	106,3	107,7	106,4	107,4	105,7	102,3
13	M	107,4	106,7	107,2	106,3	108,5	107,3	105,6	109,0	105,6	103,3	108,1	103,7	107,7	108,6	106,9	110,2	107,2	102,8
14	M	108,0	107,2	107,0	107,2	110,0	107,9	106,0	110,3	106,2	101,9	108,4	104,0	107,9	108,7	106,7	111,8	107,7	103,0
13	Oct	107,8	107,0	107,7	106,4	109,0	107,7	106,0	109,4	105,7	103,4	108,2	103,6	108,6	108,8	107,1	110,9	107,0	103,0
	Nov	107,7	106,9	107,7	106,6	109,1	107,8	105,8	109,3	105,6	102,1	107,6	103,5	108,3	108,6	106,7	110,9	106,8	102,9
	Dic	108,0	107,3	107,7	107,2	109,9	108,2	105,6	109,8	106,1	102,9	107,7	103,6	108,6	108,7	107,1	111,4	107,4	103,2
14	Ene	107,1	106,1	105,8	106,4	108,7	106,2	105,4	109,7	105,4	102,0	107,0	103,0	106,4	108,8	105,6	110,7	107,4	102,0
	Feb	107,4	106,4	105,6	107,0	109,0	108,6	106,0	110,0	106,0	100,9	107,6	103,6	106,0	108,9	105,3	111,3	107,5	102,5
	Mar	108,2	107,4	107,3	107,3	110,1	108,5	106,1	110,3	106,6	102,7	108,8	104,2	108,4	109,1	106,8	111,6	107,6	102,6
	Abr	108,4	107,6	108,0	107,1	110,2	108,3	106,2	110,4	106,5	103,1	109,4	104,2	108,9	109,2	107,2	111,9	107,6	103,0
	May	108,3	107,5	107,9	106,8	110,3	108,1	106,2	110,1	106,6	102,5	108,9	104,2	108,8	109,0	107,3	111,8	107,7	103,1
	Jun	108,4	107,6	107,9	107,3	110,3	108,3	106,1	110,2	106,5	103,0	108,6	104,4	108,9	109,0	107,3	112,1	107,7	103,3
	Jul	107,8	106,9	106,2	107,5	109,6	106,9	106,0	110,0	106,1	102,0	108,9	104,3	106,6	108,9	106,7	111,6	108,0	103,0
	Ago	108,0	107,0	106,3	107,5	109,6	108,4	105,8	110,2	106,6	100,9	108,8	104,6	106,5	108,5	106,6	112,1	107,9	103,0
	Sep	108,3	107,5	107,4	107,5	110,6	108,0	106,1	110,9	106,2	102,5	108,8	104,3	108,4	108,4	107,2	112,2	107,7	103,2
	Oct	108,3	107,4	107,5	107,2	110,6	108,0	106,2	110,7	106,2	101,6	108,6	104,0	108,8	108,4	107,2	112,3	107,8	103,3
	Nov	108,0	107,2	107,2	107,2	110,8	107,8	106,0	110,5	106,1	100,9	107,8	103,7	108,5	108,2	106,8	112,0	107,4	103,2
	Dic	107,9	107,1	106,5	107,3	110,8	107,8	105,7	110,4	106,1	100,3	107,6	103,3	108,5	108,0	106,8	112,0	107,4	103,5
15	Ene	106,6	105,5	104,2	105,9	109,2	105,5	105,1	109,5	104,9	99,1	106,3	102,6	105,8	107,6	105,2	111,0	107,4	102,4
	Feb	107,2	106,1	104,4	106,9	109,5	108,1	106,0	109,9	105,7	98,9	107,1	103,2	106,1	107,6	105,2	111,3	107,4	103,2
	Mar	106,5

(a) Véase también el cuadro 2.8.

26. ECONOMÍA INTERNACIONAL
C) Tipos de interés y rentabilidades

26.21 Tipos de interés interbancarios a tres meses en mercados nacionales

Medias de cifras diarias

Porcentajes

		Unión Europea														
		OCDE	Zona del Euro	Polonia	Reino Unido	Suecia	Brasil	Canadá	China	Corea	Estados Unidos de América	India	Japón	Méjico	Rusia	Suiza
		1	2	3	4	5	6	7	8	9	10	11	12	13	14	15
09	M	0,97	1,22	4,18	1,21	0,78	8,97	0,63	1,71	0,26	0,83	3,61	0,27	6,12	10,92	0,39
10	M	0,79	0,81	3,73	0,70	0,80	10,13	0,81	1,76	1,62	0,40	5,26	0,11	4,00	3,72	0,19
11	M	1,02	1,39	4,33	0,87	2,33	11,66	1,16	2,88	2,49	0,32	7,92	0,12	3,41	4,49	0,16
12	M	0,76	0,57	4,59	0,83	1,87	8,25	1,18	2,84	2,54	0,34	8,33	0,08	3,70	6,34	-0,06
13	M	0,53	0,22	2,75	0,51	1,05	8,39	1,10	2,60	2,24	0,28	8,54	0,06	3,29	6,39	-0,14
14	M	0,46	0,21	2,32	0,54	0,50	10,96	1,06	2,57	1,96	0,22	8,58	0,07	2,69	9,48	-0,13
13	Oct	0,49	0,23	2,37	0,52	1,06	9,56	1,07	2,60	2,51	0,21	8,85	0,05	2,93	6,25	-0,15
	Nov	0,48	0,22	2,40	0,52	1,01	9,87	1,05	2,60	2,49	0,18	8,78	0,07	3,00	6,21	-0,15
	Dic	0,48	0,27	2,41	0,52	0,85	10,04	1,03	2,60	2,23	0,19	8,61	0,06	2,73	6,26	-0,15
14	Ene	0,49	0,29	2,45	0,52	0,79	10,41	1,01	2,60	2,48	0,18	8,66	0,07	3,01	6,43	-0,13
	Feb	0,50	0,29	2,50	0,52	0,79	10,75	1,03	2,60	2,32	0,20	8,95	0,07	2,92	6,52	-0,14
	Mar	0,49	0,31	2,49	0,52	0,78	10,78	0,99	2,60	2,11	0,19	8,97	0,10	2,91	8,32	-0,12
	Abr	0,49	0,33	2,50	0,53	0,76	10,86	0,99	2,60	2,04	0,18	8,77	0,04	3,02	8,71	-0,12
	May	0,51	0,32	2,51	0,53	0,76	10,87	1,02	2,60	1,98	0,20	8,66	0,06	3,05	9,14	-0,16
	Jun	0,47	0,24	2,51	0,54	0,70	10,81	1,08	2,60	1,83	0,23	8,48	0,06	2,64	9,07	-0,11
	Jul	0,46	0,21	2,51	0,56	0,35	10,78	1,09	2,60	1,85	0,23	8,51	0,07	2,72	8,91	-0,10
	Ago	0,48	0,19	2,53	0,56	0,34	10,82	1,09	2,60	1,93	0,28	8,58	0,07	2,58	9,15	-0,07
	Sep	0,44	0,10	2,23	0,56	0,33	10,84	1,10	2,60	1,98	0,25	8,54	0,06	2,50	9,25	-0,13
	Oct	0,41	0,08	1,85	0,56	0,25	11,03	1,10	2,60	1,63	0,22	8,40	0,06	2,41	9,79	-0,11
	Nov	0,41	0,08	1,87	0,56	0,12	11,53	1,09	2,53	1,65	0,20	8,25	0,06	2,27	11,46	-0,13
	Dic	0,43	0,08	1,88	0,56	0,10	11,98	1,07	2,35	1,81	0,27	8,23	0,06	2,25	16,76	-0,25
15	Ene	-	0,06	1,80	0,56	0,05	12,27	0,99	2,35	1,82	0,32	8,18	0,06	2,58	18,69	-1,02
	Feb	-	0,05	1,73	0,56	0,16	12,52	0,78	2,35	1,62	0,31	8,27	0,06	2,55	15,67	-1,42
	Mar	-	-	-	0,56	-	-	-	-	-	-	-	-	-	-	-

26. ECONOMÍA INTERNACIONAL
C) Tipos de interés y rentabilidades

26.22 Rendimientos de la deuda pública a tres años
en mercados nacionales

		Medias de cifras diarias										Porcentajes				
		Unión Europea					Brasil	Canadá	China	Corea	Estados Unidos de América	India	Japón	Méjico	Rusia	Suiza
OCDE		Zona del Euro	Polonia	Reino Unido	Suecia											
		1	2	3	4	5	6	7	8	9	10	11	12	13	14	15
09	M	1,65	2,09	...	1,94	2,00	11,47	1,74	2,02	2,12	1,45	5,99	0,50	6,75	11,86	0,93
10	M	1,54	2,16	4,88	1,43	1,90	12,14	1,87	2,48	2,24	1,10	6,92	0,23	5,83	6,37	0,60
11	M	1,91	4,89	5,03	1,19	2,10	12,28	1,60	3,40	2,80	0,75	8,16	0,26	6,44	6,70	0,46
12	M	1,01	2,85	4,36	0,39	1,06	9,07	1,20	2,89	2,42	0,38	8,06	0,14	5,22	7,19	-0,06
13	M	0,90	1,23	3,51	0,58	1,31	10,36	1,25	3,52	2,56	0,54	8,12	0,13	3,65	6,44	0,04
14	M	0,88	0,56	2,63	1,05	0,70	12,13	1,18	3,80	2,33	0,89	8,47	0,09	3,64	9,27	-0,00
13	Sep	1,08	1,35	3,37	0,87	1,63	11,41	1,50	3,90	2,61	0,78	8,84	0,14	3,86	6,68	0,13
	Oct	0,95	1,19	3,12	0,75	1,46	11,24	1,35	3,89	2,45	0,63	8,36	0,14	3,34	6,64	0,06
	Nov	0,87	0,97	3,10	0,75	1,30	12,05	1,23	4,30	2,44	0,57	8,47	0,13	3,35	6,76	-0,00
	Dic	0,94	1,03	3,15	0,83	1,34	12,32	1,19	4,38	2,92	0,67	8,50	0,12	3,59	6,93	-0,01
14	Ene	0,96	0,97	3,16	0,87	1,33	12,52	1,27	4,22	2,77	0,78	8,54	0,13	4,17	7,05	0,05
	Feb	0,87	0,84	3,45	0,79	1,23	12,54	1,21	3,87	2,64	0,68	8,77	0,11	3,83	7,42	0,02
	Mar	0,92	0,84	3,29	1,04	1,16	12,50	1,23	3,77	2,57	0,81	8,85	0,11	3,53	8,66	0,05
	Abr	0,93	0,72	3,15	1,09	1,03	12,31	1,23	3,94	2,46	0,88	8,71	0,12	3,39	8,43	0,05
	May	0,88	0,68	2,95	1,11	0,88	12,01	1,16	3,91	2,31	0,83	8,57	0,11	3,64	8,69	0,02
	Jun	0,88	0,55	2,69	1,20	0,78	11,59	1,18	3,73	2,73	0,90	8,37	0,10	3,55	8,30	-0,00
	Jul	0,89	0,43	2,55	1,25	0,57	11,42	1,15	3,88	2,46	0,96	8,39	0,09	3,80	8,70	0,01
	Ago	0,85	0,36	2,48	1,16	0,48	11,61	1,11	3,94	2,35	0,92	8,50	0,10	3,72	9,53	0,04
	Sep	0,89	0,30	2,16	1,29	0,40	11,80	1,29	3,94	2,12	1,04	8,44	0,09	3,71	9,55	0,00
	Oct	0,80	0,36	1,92	1,05	0,24	12,12	1,15	3,66	1,86	0,87	8,34	0,06	3,49	9,86	-0,00
	Nov	0,81	0,37	1,88	0,94	0,14	12,56	1,14	3,33	1,66	0,96	8,20	0,04	3,19	10,49	-0,11
	Dic	0,85	0,31	1,96	0,79	0,17	12,64	1,08	3,42	2,11	1,04	8,01	0,00	3,61	14,38	-0,16
15	Ene	...	0,21	1,70	0,61	0,15	12,37	0,81	3,27	1,96	0,91	7,84	0,00	3,82	15,99	-0,60
	Feb	...	0,13	1,74	0,67	-0,04	12,77	0,44	3,15	1,89	0,98	7,77	0,05	3,79	13,74	-0,78

26. ECONOMÍA INTERNACIONAL
C) Tipos de interés y rentabilidades

26.23 Rendimientos de la deuda pública a tres años
en mercados nacionales

		Medias de cifras diarias										Porcentajes	
		Países de la zona euro											
		España	Alemania	Austria	Bélgica	Eslovaquia	Finlandia	Francia	Grecia	Holanda	Irlanda	Italia	Portugal
		1	2	3	4	5	6	7	8	9	10	11	12
09	M	2,23	1,75	1,98	2,00	...	2,26	1,87	3,24	2,00	2,86	2,31	2,31
10	M	2,64	1,12	1,60	1,58	2,11	1,21	1,22	9,64	1,19	3,77	2,30	3,59
11	M	3,97	1,31	1,90	2,88	2,54	1,52	1,70	39,03	1,49	10,52	4,20	12,68
12	M	3,98	0,19	0,70	1,11	0,73	0,41	0,65	...	0,41	4,56	3,61	10,08
13	M	2,53	0,25	0,42	0,52	0,81	0,29	0,48	...	0,38	1,87	2,21	4,60
14	M	0,92	0,10	0,18	0,23	0,47	0,19	0,22	5,38	0,19	0,68	1,00	1,52
13	Sep	2,45	0,41	0,63	0,62	0,94	0,40	0,56	...	0,50	1,90	2,47	6,19
	Oct	2,10	0,31	0,51	0,56	0,83	0,31	0,58	...	0,41	2,33	2,16	5,08
	Nov	1,90	0,22	0,38	0,49	0,69	0,22	0,42	...	0,30	1,99	1,74	4,19
	Dic	1,98	0,36	0,45	0,53	0,95	0,31	0,49	...	0,38	1,80	1,72	4,03
14	Ene	1,56	0,32	0,40	0,48	0,90	0,29	0,51	...	0,44	1,56	1,51	2,81
	Feb	1,53	0,18	0,29	0,47	0,75	0,41	0,42	...	0,36	1,38	1,31	2,50
	Mar	1,26	0,25	0,32	0,47	0,59	0,41	0,41	...	0,36	1,13	1,40	1,88
	Abr	1,06	0,26	0,30	0,44	0,56	0,39	0,39	...	0,37	0,85	1,19	1,45
	May	1,05	0,15	0,21	0,34	0,46	0,27	0,27	...	0,27	0,80	1,19	1,42
	Jun	0,85	0,11	0,24	0,22	0,39	0,19	0,17	...	0,19	0,56	0,97	1,22
	Jul	0,67	0,07	0,18	0,15	0,48	0,14	0,15	3,45	0,12	0,43	0,80	1,20
	Ago	0,58	0,02	0,13	0,10	0,40	0,11	0,14	3,60	0,07	0,36	0,71	1,33
	Sep	0,52	-0,02	0,06	0,03	0,26	0,06	0,06	3,49	0,01	0,22	0,63	1,13
	Oct	0,61	-0,04	0,03	0,04	0,29	0,04	0,06	5,37	0,03	0,30	0,77	1,15
	Nov	0,67	-0,02	0,03	0,03	0,31	0,02	0,04	6,93	0,04	0,36	0,74	1,18
	Dic	0,66	-0,03	0,01	0,02	0,29	0,01	0,02	9,44	0,03	0,30	0,74	1,04
15	Ene	0,53	-0,12	-0,04	-0,03	0,25	-0,06	-0,03	12,79	-0,04	0,32	0,59	0,90
	Feb	0,44	-0,19	-0,10	-0,06	0,22	-0,11	-0,08	4,46	-0,09	0,21	0,44	0,71

26. ECONOMÍA INTERNACIONAL
C) Tipos de interés y rentabilidades

26.24 Rendimientos de la deuda pública a largo plazo (a)

Banco Central Europeo y Reuters

Porcentajes

	OCDE	Unión Europea				Brasil	Canadá	China	Corea	Estados Unidos de América	India	Japón	Méjico	Rusia	Suiza	
		Zona del Euro	Polonia	Reino Unido	Suecia											
	1	2	3	4	5	6	7	8	9	10	11	12	13	14	15	
09	M	3,26	4,03	...	3,36	3,25	12,57	3,26	3,34	2,50	3,26	6,85	1,35	6,16	11,51	2,16
10	M	3,15	3,79	5,78	3,36	2,89	12,13	3,27	3,47	2,49	3,23	7,85	1,18	5,41	7,45	1,67
11	M	3,16	4,31	5,98	2,87	2,61	12,11	2,81	3,89	2,58	2,80	8,33	1,13	6,43	8,19	1,47
12	M	2,36	3,05	5,02	1,74	1,59	10,23	1,89	3,47	2,43	1,80	8,28	0,86	5,54	7,87	0,61
13	M	2,44	3,01	4,03	2,03	2,12	10,86	2,28	3,83	3,05	2,35	8,14	0,72	5,26	7,18	0,88
14	M	2,26	2,28	3,51	2,14	1,72	12,35	2,25	4,18	3,09	2,55	8,59	0,55	5,67	9,38	0,68
13	Sep	2,79	3,41	4,50	2,44	2,60	11,80	2,72	4,06	3,47	2,83	8,56	0,73	5,80	7,43	1,13
	Oct	2,61	3,16	4,28	2,26	2,44	11,65	2,54	4,11	3,39	2,62	8,59	0,64	5,43	7,25	1,03
	Nov	2,63	3,17	4,37	2,31	2,30	12,38	2,57	4,46	3,51	2,72	8,97	0,61	5,76	7,55	0,94
	Dic	2,75	3,31	4,42	2,50	2,39	13,00	2,69	4,57	3,54	2,90	8,91	0,67	6,09	7,73	1,00
14	Ene	2,72	3,21	4,42	2,48	2,37	13,14	2,57	4,59	3,49	2,88	8,73	0,67	6,31	7,96	1,13
	Feb	2,57	3,09	4,47	2,37	2,23	13,04	2,45	4,51	3,33	2,72	8,79	0,60	6,17	8,20	1,01
	Mar	2,54	2,89	4,26	2,34	2,16	12,90	2,48	4,49	3,50	2,74	8,80	0,62	5,92	9,12	0,97
	Abr	2,48	2,61	4,09	2,30	2,06	12,60	2,47	4,45	3,50	2,72	8,93	0,62	5,78	9,11	0,89
	May	2,35	2,55	3,80	2,27	1,88	12,33	2,34	4,22	3,32	2,58	8,75	0,60	5,45	8,92	0,79
	Jun	2,31	2,28	3,54	2,35	1,80	12,10	2,31	4,07	3,18	2,60	8,64	0,59	5,39	8,48	0,72
	Jul	2,23	2,16	3,35	2,31	1,60	11,92	2,21	4,21	2,91	2,55	8,71	0,54	5,53	8,85	0,58
	Ago	2,10	1,99	3,25	2,12	1,53	11,80	2,08	4,27	2,90	2,43	8,69	0,51	5,51	9,47	0,46
	Sep	2,13	1,85	3,07	2,08	1,51	11,56	2,19	4,18	2,96	2,54	8,50	0,54	5,55	9,56	0,49
	Oct	1,97	1,69	2,74	1,82	1,30	11,90	2,02	3,89	2,73	2,30	8,38	0,49	5,47	9,79	0,45
	Nov	1,94	1,62	2,56	1,72	1,14	12,51	2,03	3,62	2,62	2,34	8,18	0,47	5,37	10,24	0,40
	Dic	1,80	1,45	2,57	1,52	1,01	12,39	1,86	3,70	2,59	2,21	7,93	0,39	5,61	12,87	0,30
15	Ene	...	1,27	2,25	1,21	0,78	12,10	1,56	3,56	2,29	1,90	7,77	0,27	5,35	14,39	0,06
	Feb	...	1,21	2,21	1,59	0,62	12,67	1,39	3,42	2,19	1,97	7,71	0,38	5,30	12,84	0,01

Nota: Véase también el cuadro 2.8.

(a) Tipo de interés de los bonos a diez años, que es el tipo que se utilizó en el criterio de convergencia de tipos de interés.

26. ECONOMÍA INTERNACIONAL
C) Tipos de interés y rentabilidades

26.25 Rendimientos de la deuda pública a largo plazo (a)

Banco Central Europeo y Reuters

Porcentajes

		Países de la zona euro												
		España (b)	Alemania	Austria	Bélgica	Eslovaquia	Finlandia	Francia	Grecia	Holanda	Irlanda	Italia	Luxemburgo	Portugal
		1	2	3	4	5	6	7	8	9	10	11	12	13
09	M	3,98	3,22	3,94	3,90	...	3,74	3,65	5,17	3,69	5,23	4,31	4,23	4,21
10	M	4,25	2,74	3,23	3,46	3,90	3,01	3,12	9,09	2,99	5,74	4,04	3,17	5,40
11	M	5,44	2,61	3,32	4,23	4,23	3,01	3,32	15,75	2,99	9,60	5,42	2,92	10,24
12	M	5,85	1,50	2,37	3,00	...	1,89	2,54	22,50	1,93	6,17	5,49	1,82	10,55
13	M	4,56	1,57	2,01	2,41	2,60	1,86	2,20	10,05	1,96	3,79	4,32	1,85	6,29
14	M	2,72	1,16	1,49	1,71	1,75	1,45	1,67	6,93	1,45	2,37	2,89	1,34	3,75
13	Sep	4,42	1,89	2,34	2,75	2,72	2,19	2,49	10,15	2,32	3,95	4,54	2,27	7,06
	Oct	4,22	1,76	2,19	2,57	2,67	2,04	2,39	8,74	2,18	3,65	4,25	2,14	6,33
	Nov	4,10	1,68	2,08	2,42	2,56	1,94	2,27	8,41	2,06	3,53	4,10	2,01	5,98
	Dic	4,13	1,80	2,17	2,43	2,56	2,03	2,33	8,66	2,16	3,48	4,11	2,10	6,04
14	Ene	3,79	1,76	2,13	2,45	...	1,99	2,38	8,18	2,09	3,39	3,87	2,06	5,21
	Feb	3,56	1,56	1,95	2,40	...	1,92	2,25	7,70	1,89	3,24	3,65	1,87	4,94
	Mar	3,31	1,51	1,87	2,26	...	1,91	2,15	6,90	1,81	3,05	3,40	1,80	4,43
	Abr	3,11	1,46	1,77	2,16	...	1,84	2,03	6,20	1,85	2,90	3,23	1,71	3,82
	May	2,93	1,33	1,62	1,99	2,24	1,69	1,84	6,38	1,70	2,71	3,12	1,57	3,66
	Jun	2,72	1,26	1,65	1,83	2,12	1,57	1,71	5,93	1,60	2,44	2,92	1,44	3,50
	Jul	2,67	1,11	1,47	1,61	2,00	1,36	1,56	6,10	1,41	2,28	2,79	1,26	3,69
	Ago	2,41	0,95	1,28	1,40	1,88	1,18	1,41	6,09	1,20	2,02	2,63	1,08	3,47
	Sep	2,19	0,92	1,22	1,30	1,63	1,13	1,35	5,89	1,15	1,75	2,40	0,98	3,18
	Oct	2,12	0,79	1,10	1,18	1,44	1,01	1,26	7,26	1,03	1,74	2,42	0,87	3,21
	Nov	2,07	0,72	0,98	1,07	1,45	0,90	1,14	8,10	0,93	1,58	2,29	0,75	3,13
	Dic	1,78	0,59	0,81	0,91	1,27	0,89	0,92	8,42	0,78	1,31	1,99	0,65	2,81
15	Ene	1,54	0,39	0,54	0,73	0,97	0,62	0,67	9,48	0,52	1,22	1,70	0,47	2,49
	Feb	1,52	0,30	0,44	0,63	0,72	0,48	0,60	9,72	0,42	1,12	1,56	0,40	2,32

Nota: Véase también el cuadro 2.8.

(a) Tipo de interés de los bonos a diez años, que es el tipo que se utilizó en el criterio de convergencia de tipos de interés.

(b) Véase también la columna 11 del cuadro 2.10.

APÉNDICE 1 BANCO DE ESPAÑA. BALANCE DE SITUACIÓN RESUMIDO

BALANCE DE SITUACIÓN RESUMIDO DEL BANCO DE ESPAÑA

Balance de situación resumido del Banco de España, que se publica en cumplimiento de lo establecido en el artículo 29 del Reglamento interno del Banco de España, aprobado por Resolución de 28.3.2000 (BOE de 6.4.2000)

De conformidad con el sistema contable establecido en el Eurosistema en relación con la emisión de billetes de euro, el 8% del total de los billetes de euro en circulación se asigna al BCE con periodicidad mensual. La contrapartida de este ajuste se contabiliza (en las cuentas de los BCN) como un pasivo Intra-Eurosistema relacionado con la emisión de billetes. El 92% restante de los billetes de euro en circulación se asigna a los BCN también con periodicidad mensual, de modo que cada BCN muestra en su balance la parte de los billetes de euro emitidos que le corresponde de acuerdo con su participación en el capital desembolsado del BCE. La diferencia entre el valor de los billetes de euro asignados a cada BCN de acuerdo con el citado sistema contable y el valor de los billetes de euro puestos en circulación también se contabiliza (en las cuentas de los BCN) como un activo/pasivo Intra-Eurosistema relacionado con la emisión de billetes.

BALANCE DE SITUACIÓN RESUMIDO AL 31 DE ENERO DE 2015

CONCEPTOS	EUROS
ACTIVO	
Oro y derechos en oro.	10.089.299.238,02
Activos en moneda extranjera frente a no residentes en la zona del euro.	34.455.657.766,92
Activos en moneda extranjera frente a residentes en la zona del euro.	3.184.443.026,41
Activos en euros frente a no residentes en la zona del euro.	306.846.456,15
Préstamos en euros concedidos a entidades de crédito de la zona del euro en relación con operaciones de política monetaria.	141.763.107.985,58
Otros activos en euros frente a entidades de crédito de la zona del euro.	2.196.543,77
Valores emitidos en euros por residentes en la zona del euro.	90.224.674.116,00
Créditos en euros a las Administraciones Públicas.	971.682.527,14
Cuentas Intra-Eurosistema.	77.815.969.261,63
Partidas en curso de liquidación.	1.632.127,65
Otros activos.	4.939.064.024,68
TOTAL ACTIVO	363.754.573.073,95
PASIVO	
Billetes en circulación.	115.994.058.650,00
Depósitos en euros mantenidos por entidades de crédito de la zona del euro en relación con operaciones de política monetaria.	11.868.627.200,04
Otros pasivos en euros con entidades de crédito de la zona del euro.	253.102,80
Certificados de deuda emitidos.	0,00
Depósitos en euros de otros residentes en la zona del euro.	6.582.654.611,02
Pasivos en euros con no residentes en la zona del euro.	628.228.866,66
Pasivos en moneda extranjera con residentes en la zona del euro.	903.128,59
Pasivos en moneda extranjera con no residentes en la zona del euro.	894.573,34
Contrapartida de los derechos especiales de giro asignados por el FMI.	3.526.138.069,67
Cuentas Intra-Eurosistema.	191.917.148.920,80
Partidas en curso de liquidación.	110.853.757,47
Otros pasivos.	2.936.416.129,52
Provisiones.	10.180.860.608,21
Cuentas de revalorización.	18.107.727.820,87
Capital y reservas.	1.899.807.634,96
TOTAL PASIVO	363.754.573.073,95

BALANCE DE SITUACIÓN RESUMIDO AL 28 DE FEBRERO DE 2015

CONCEPTOS	EUROS
ACTIVO	
Oro y derechos en oro.	9.827.654.931,80
Activos en moneda extranjera frente a no residentes en la zona del euro.	37.234.736.090,31
Activos en moneda extranjera frente a residentes en la zona del euro.	3.202.859.403,10
Activos en euros frente a no residentes en la zona del euro.	306.806.103,77
Préstamos en euros concedidos a entidades de crédito de la zona del euro en relación con operaciones de política monetaria.	130.172.299.242,04
Otros activos en euros frente a entidades de crédito de la zona del euro.	1.429.837,99
Valores emitidos en euros por residentes en la zona del euro.	91.835.738.873,28
Créditos en euros a las Administraciones Públicas.	971.682.527,14
Cuentas Intra-Eurosistema.	78.947.511.626,63
Partidas en curso de liquidación.	887.625,48
Otros activos.	3.896.651.103,30
TOTAL ACTIVO	356.398.257.364,84
PASIVO	
Billetes en circulación.	116.328.344.800,00
Depósitos en euros mantenidos por entidades de crédito de la zona del euro en relación con operaciones de política monetaria.	9.194.274.606,40
Otros pasivos en euros con entidades de crédito de la zona del euro.	132.024,61
Certificados de deuda emitidos.	0,00
Depósitos en euros de otros residentes en la zona del euro.	847.155.181,63
Pasivos en euros con no residentes en la zona del euro.	646.794.035,76
Pasivos en moneda extranjera con residentes en la zona del euro.	903.116,51
Pasivos en moneda extranjera con no residentes en la zona del euro.	899.746,58
Contrapartida de los derechos especiales de giro asignados por el FMI.	3.540.469.756,67
Cuentas Intra-Eurosistema.	192.416.919.589,83
Partidas en curso de liquidación.	37.558.871,91
Otros pasivos.	3.233.142.601,99
Provisiones.	10.177.680.503,16
Cuentas de revalorización.	18.074.174.894,83
Capital y reservas.	1.899.807.634,96
TOTAL PASIVO	356.398.257.364,84

APÉNDICE 2 ESQUEMAS DE SECTORIZACIÓN

Esquema de sectorización 1

AGRUPACIONES INSTITUCIONALES UTILIZADAS EN LOS CUADROS DE ANÁLISIS MONETARIO EN EL CONTEXTO DE LA ZONA EURO		
A. RESIDENTES EN ESPAÑA		
A.1. Instituciones financieras monetarias	1. BANCO DE ESPAÑA (S.121)	
	2. OTRAS INSTITUCIONES FINANCIERAS MONETARIAS (S.122)	<ol style="list-style-type: none"> 1. Entidades de crédito <ol style="list-style-type: none"> 1. Bancos 2. Cajas de ahorros 3. Cooperativas de crédito 4. Instituto de Crédito Oficial 2. Establecimientos financieros de crédito 3. Entidades de dinero electrónico 4. Fondos del mercado monetario (FMM)
A.2. Administraciones públicas (S.13)	1. ADMINISTRACIÓN CENTRAL (S.1311)	<ol style="list-style-type: none"> 1. Estado 2. Organismos de la Administración central¹
	2. COMUNIDADES AUTÓNOMAS (1) (S.1312)	
	3. CORPORACIONES LOCALES (1) (S.1313)	
	4. ADMINISTRACIONES DE SEGURIDAD SOCIAL (S.1314)	<ol style="list-style-type: none"> 1. Sistema de seguridad social 2. Otras administraciones de seguridad social
A.3. Otros sectores residentes	1. INSTITUCIONES FINANCIERAS NO MONETARIAS (S.123+S.124)	<ol style="list-style-type: none"> 1. Otros intermediarios financieros (S.123) <ol style="list-style-type: none"> 1. Instituciones de inversión colectiva en valores mobiliarios (excepto FMM, vea se A.1.2.2) <ol style="list-style-type: none"> a) Sociedades de inversión mobiliaria b) Fondos de inversión mobiliaria, excepto FMM 2. Instituciones de inversión colectiva en inmuebles <ol style="list-style-type: none"> a) Sociedades de inversión inmobiliaria b) Fondos de inversión inmobiliaria 3. Sociedades de valores 4. Fondos de titulación de activos 5. Sociedades y Fondos de capital riesgo 6. Holdings financieros 7. Sociedades emisoras de participaciones preferentes y otros valores negociables 2. Auxiliares Financieros (S.124) <ol style="list-style-type: none"> 1. Fondos de Garantía de Depósitos 2. Sociedades Gestoras de Cartera y de otras instituciones financieras y de seguro 3. Organismos rectores de los mercados oficiales 4. Agencias de valores 5. Agencias de calificación financiera 6. Sociedades de tasación 7. Fondos de regulación del mercado hipotecario 8. Sociedades de garantías 9. Comisión liquidadora de entidades aseguradoras (hasta su absorción por el Consorcio de Compensación de Seguros)

1. Incluye los organismos autónomos administrativos (excepto las unidades de la seguridad social), universidades y empresas que se consideran administraciones públicas. 2. Excepto Empresas de seguros y Fondos de pensiones.

Esquema de sectorización 1 (continuación)

AGRUPACIONES INSTITUCIONALES UTILIZADAS EN LOS CUADROS DE ANÁLISIS MONETARIO EN EL CONTEXTO DE LA ZONA EURO		
A.3. Otros sectores residentes (continuación)		110. Establecimientos de cambio de moneda 111. Sociedades de compensación y liquidación de valores 112. Holdings que realizan actividades de auxiliares financieros
	2. EMPRESAS DE SEGUROS Y FONDOS DE PENSIONES (S.125)	1. Seguros privados 2. Entidades de previsión social 3. Consorcio de Compensación de Seguros 4. Fondos de pensiones
	3. SOCIEDADES NO FINANCIERAS (S.11)	
	4. HOGARES E INSTITUCIONES SIN FINES DE LUCRO (S.14+S.15)	
A. RESIDENTES EN OTROS PAÍSES DE LA ZONA EURO		
B.1. Instituciones financieras monetarias (S.12)	1. EUROSISTEMA (excepto Banco de España)	
	2. OTRAS INSTITUCIONES FINANCIERAS MONETARIAS	
B.2. Administraciones Públicas (S.13)	1. ADMINISTRACIÓN CENTRAL (S.1311)	
	2. OTRAS ADMINISTRACIONES PÚBLICAS	1. Administración regional (S.1312) 2. Administración local (S.1313) 3. Administraciones de seguridad social (S.1314)
B.3. Otros sectores residentes	1. INSTITUCIONES FINANCIERAS NO MONETARIAS (S123+S124)	
	2. EMPRESAS DE SEGUROS Y FONDOS DE PENSIONES (S.125)	
	3. SOCIEDADES NO FINANCIERAS (S.11)	
	4. HOGARES E INSTITUCIONES SIN FINES DE LUCRO (S.14+S.15)	
B. RESTO DEL MUNDO		
C.1. Bancos		
C.2. Agencias no Bancarias	1. ADMINISTRACIONES PÚBLICAS	
	2. OTROS RESIDENTES	
Por memoria		
I. Instituciones financieras residentes en España (A.1+A.3.1+A.3.2)		
II. Instituciones financieras residentes en otros países de la zona del euro (B.1+B.3.1+B.3.2)		

NOTA GENERAL: Los códigos que figuran detrás de las principales agrupaciones (S.12, S.13, ...) son los del Sistema Europeo de Cuentas 1995 (SEC95), aprobado por el Reglamento (CE) N° 2223/96 del Consejo, de 25 de junio de 1996. 3. Públicas y privadas. 4. ISFL al servicio de los hogares. 5. El Eurosistema está formado por el Banco Central Europeo y los bancos centrales nacionales de la zona del euro.

Esquema de sectorización 2

AGRUPACIONES INSTITUCIONALES UTILIZADAS EN LOS ESTADOS DE SUPERVISIÓN (CAPÍTULO 4)		
A. SECTORES RESIDENTES		
A.1. Sistema crediticio	A.1.1. BANCO DE ESPAÑA	
	A.1.2. ENTIDADES DE DEPÓSITO	A.1.2.1. <i>Bancos</i> A.1.2.2. <i>Cajas de ahorros</i> A.1.2.3. <i>Cooperativas de crédito</i>
	A.1.3. INSTITUTO DE CRÉDITO OFICIAL	
A.2. Administraciones Públicas	A.2.1. ADMINISTRACIÓN CENTRAL	A.2.1.1. <i>Estado</i> A.2.1.2. <i>Organismos de la Administración Central</i>
	A.2.2. ADMINISTRACIONES TERRITORIALES	A.2.2.1. <i>Comunidades Autónomas y sus Organismos</i> A.2.2.2. <i>Corporaciones Locales y sus Organismos</i>
	A.2.3. ADMINISTRACIONES DE SEGURIDAD SOCIAL	
A.3. Otros sectores Residentes	A.3.1. OTROS INTERMEDIARIOS FINANCIEROS, INCLUIDOS EMPRESAS DE SEGUROS Y FONDOS DE PENSIONES	
	A.3.2. AUXILIARES FINANCIEROS	
	A.3.3. SOCIEDADES NO FINANCIERAS PÚBLICAS ¹ Y PRIVADAS	
	A.3.4. PERSONAS FÍSICAS (HOGARES O FAMILIAS)	
	A.3.5. INSTITUCIONES PRIVADAS SIN FINES DE LUCRO	
B. SECTOR EXTERIOR		

1. Incluye, además, los organismos autónomos comerciales y similares.

Esquema de sectorización 3

AGRUPACIONES INSTITUCIONALES UTILIZADAS EN LOS CUADROS DE CONTABILIDAD NACIONAL (INCLUIDAS CUENTAS FINANCIERAS DE LA ECONOMÍA ESPAÑOLA)		
S.1. ECONOMÍA NACIONAL		
S.11. Sociedades no financieras		
S.12. Instituciones financieras	S.121/S.123. INSTITUCIONES FINANCIERAS MONETARIAS	S.121. <i>Banco de España</i> S.122/123. <i>Otras instituciones financieras monetarias</i>
	S.124/S.129. INSTITUCIONES FINANCIERAS NO MONETARIAS	S.124. <i>Fondos de inversión no monetarios</i> S.125/127. <i>Otras instituciones financieras no monetarias, del cual:</i> S.125. <i>Otros intermediarios financieros</i> S.126. <i>Auxiliares financieros</i> S.127. <i>Instituciones financieras de ámbito limitado y prestamistas de dinero</i> S.128. <i>Empresas de seguros</i> S.129. <i>Fondos de pensiones</i>
S.13. Administraciones Públicas	S.1311. ADMINISTRACIÓN CENTRAL	
	S.1312. COMUNIDADES AUTÓNOMAS	
	S.1313. CORPORACIONES LOCALES	
	S.1314. ADMINISTRACIONES DE SEGURIDAD SOCIAL	
S.14/S.15. Hogares e instituciones sin fines de lucro al servicio de los hogares	S.14. HOGARES	
	S.15. INSTITUCIONES SIN FINES DE LUCRO AL SERVICIO DE LOS HOGARES	
S.2. RESTO DEL MUNDO		

APÉNDICE 3 NOTAS METODOLÓGICAS

NOTA METODOLÓGICA DEL CAPÍTULO 10

EMPRESAS DE SEGUROS Y FONDOS DE PENSIONES

Introducción

De acuerdo con lo establecido en el SEC 95, el conjunto de Empresas de seguros y los fondos de pensiones constituyen en subsector dentro del sector de Instituciones financieras. La inclusión de estas entidades dentro del sector de Instituciones financieras se deba, fundamentalmente, a que el ejercicio de su actividad principal, que es la cobertura de riesgos, conlleva una importante labor de intermediación de recursos financieros desde unos sectores a otros. A lo largo de los últimos años, la actividad de este subsector ha ido creciendo significativamente, evolución que cabe atribuir no solo al aumento del deseo de la población de cubrir los distintos tipos de riesgos que ofrecen estas entidades, sino también a la utilización creciente de determinada gama de productos con una finalidad de ahorro.

En los siguientes epígrafes de esta nota se informa de los distintos grupos de agentes que integran este subsector (epígrafe 2), de las fuentes de información utilizadas y de la disponibilidad de datos (epígrafe3) y de la información concreta que contienen los diferentes cuadros que componen este capítulo (epígrafe 4).

Los agentes que integran el subsector

Este subsector comprende cuatro grupos de agentes diferentes: las Empresas de seguros privados, las Mutualidades de previsión social, el Consorcio de Compensación de Seguros y los Fondos de pensiones, todos ellos bajo la supervisión de la Dirección General de Seguros y Fondos de Pensiones (DGSFP).

- **Las Empresas de seguros privados** recogen la actividad de las sociedades anónimas –cuyo capital puede ser solo español, solo extranjero o mixto-, las mutuas de seguros privados, las delegaciones en España de empresas de seguros extranjeras y las empresas reaseguradoras residentes en España (1).
- **Las mutualidades de previsión social** son entidades privadas de carácter benéfico, creadas generalmente por determinados colectivos como una forma de apoyo corporativo (otorgan prestaciones de pequeña cuantía por fallecimiento, nacimiento, etc. Y conceden pequeños préstamos). Son entidades autónomas de los colectivos (empresas, asociaciones, etc.) en cuyo ámbito nacen y su es complementar las pensiones de la Seguridad Social. Sus recursos principales son las aportaciones directas de los asociados o de otras personas o entidades protectoras. Estas entidades pueden tener carácter voluntario u obligatorio (la afiliación de los asociados está vinculada de forma obligatoria a la pertenencia de estos a un colegio profesional, colectivo o empresa). En este grupo están incluidas las denominadas “Cajas de pensiones sustitutorias”, que existieron hasta 1984 en el sistema asegurador español. Estas cajas se constituían por determinados colectivos con la finalidad de actuar como sustitutorias del régimen de la Seguridad Social. Al establecer la disposición adicional quinta de la Ley de Presupuestos para 1984 el traspaso obligatorio de los colectivos cubiertos por estas cajas (tanto jubilados como empleados todavía en activo) a la Seguridad Social, estas entidades pasaron a desempeñar un papel complementario de la seguridad social, estatus que siguen manteniendo en la actualidad.
- **El Consorcio de Compensación de Seguros (CCS)** es una entidad de derecho público con personalidad jurídica propia, cuyo objeto es cubrir los riesgos extraordinarios sobre personas y bienes. Se financia fundamentalmente con los recargos establecidos sobre las primas pagadas por los tomadores de cualquier tipo de seguro, con las ayudas y préstamos que recibe del Estado y con primas directas. Además, actúa como agente del Estado ante la Compañía Española de Crédito a la Exportación (CESCE), que es la empresa pública de seguros privados que gestiona, por cuenta del Estado, la cobertura de los riesgos políticos y de determinados riesgos comerciales de las exportaciones españolas. Esta última actividad del CCS no se incluye en las series, ya que se imputa directamente al Estado.
- **Los fondos de pensiones** son los Fondos creados al amparo de la Ley 8/1987, de 8 de junio. Son patrimonios separados e independientes de las entidades que los promueven, y carecen de personalidad jurídica. Estos patrimonios están integrados por los recursos afectos a las finalidades establecidas en los planes de pensiones adscritos. Su administración está encomendada a una entidad gestora y a un depositario, bajo la supervisión de una comisión de control. Estos Fondos se denominan usualmente “Fondos de pensiones autónomos” o externos, en contraposición a los “Fondos de pensiones no autónomos” o internos, que son los constituidos por determinadas entidades de crédito y sociedades no financieras mediante dotaciones a fondos de provisión o reservas internas. Los Fondos internos figuran dentro del balance de los sectores o subsectores que los han constituido (Otras instituciones financieras y Sociedades no financieras) y representan un pasivo frente a los trabajadores (Hogares) con derechos sobre los mismos. Normalmente, en el activo del balance no figura ninguna adscripción diferenciada de activos para cubrir los citados derechos pasivos.

Fuentes y disponibilidad de información

- **Empresas de seguros privados**
La fuente principal de datos son los balances anuales y otras informaciones complementarias que las empresas de seguros remiten a la DGSFP y que esta publica anualmente en sus memorias. Los datos anuales, para el total de esta agrupación, están disponibles desde 1962, y corresponden a tres planes contables distintos (1962-1982, 1983-1997 y 1998 en adelante). En consecuencia, la elaboración de las series históricas ha requerido la realización de los correspondientes enlaces por parte del Banco de España. Este ejercicio se ha realizado adaptando la información de los dos planes anteriores al de 1998, sin que se hayan producido rupturas en las series que merezca la pena resaltarse. Por un lado, las diferencias atribuibles a la distinta cobertura, según los años, señalada en

la nota a pie de página núm. 1, eran pequeñas en el momento de realizarse dicho enlace y, por otro lado, las restantes diferencias por cambio de plan contable fueron, asimismo, reducidas. Además, para una muestra de entidades cuyas provisiones técnicas de seguros suponen el 98% del total, aproximadamente, se dispone de información trimestral desde 1986, aunque son algunas limitaciones. Concretamente, esta información trimestral no incluye datos de las entidades reaseguradoras y no se dispone de datos para los trimestres de 1990 y para los tres primeros de 1998, por lo que estos trimestres figuran como no disponibles en las series históricas.

– **Mutualidades de previsión social**

Se dispone de información desde 1970, con distinto contenido y a partir de las siguientes fuentes:

- Para el período 1970-1984 los datos provienen de los balances individuales de las propias entidades y de información parcial y heterogénea del Ministerio de Trabajo y Seguridad Social (del que dependieron hasta 1984) y del Ministerio de Economía. A partir de estos datos, el Banco de España ha estimado las correspondientes series.
- Para el período 1985-1997, inclusive, se dispone de datos de las memorias estadísticas anuales de la DGSFP que integran la información correspondiente a las mutualidades de ámbito nacional, bajo la supervisión de dicha Dirección General, y la información de las entidades bajo supervisión de las Comunidades Autónomas, tras el traspaso de las competencias en esta materia.
- Para 1998 las series recogen únicamente los datos de las Mutualidades de previsión social de ámbito nacional, procedentes de las memorias trimestrales de la DGSFP, y de las entidades de Cataluña y del País Vasco, información proporcionada directamente por la Generalidad de Cataluña y del Gobierno Vasco.
- Desde 1999 las series son estimaciones del Banco de España a partir de los datos de las memorias de la Confederación Española de Mutualidades. Estas estimaciones se sustituirán por los datos oficiales a medida que se vaya disponiendo de los mismos.

– **Consortio de Compensación de Seguros**

Para el período 1970- 1982 la disponibilidad de datos es parcial y procede de diversas fuentes, principalmente de los tres organismos que en 1982 se refundieron constituyendo el actual CCS: el propio CCS, el Fondo Nacional de Garantía y el Seguro Obligatorio de Viajeros. A partir de esta información, el Banco de España ha estimado las correspondientes series históricas. Desde 1983 los datos provienen de las memorias anuales del propio Consorcio.

– **Fondos de pensiones externos**

Se dispone de datos desde que estos Fondos comenzaron a constituirse, en el año 1998. La fuente de los mismos son las memorias estadísticas anuales que publica la DGSFP.

Información que contienen los diferentes cuadros del capítulo

El capítulo comienza con un cuadro (10.A) de conciliación o cruce entre las diferentes rúbricas del balance anual que los distintos agentes que componen este subsector envían a la DGSFP por razones de supervisión y los instrumentos que, siguiendo la metodología del SEC95, recogen las Cuentas Financieras de la Economía Española (CFEE). La conciliación se realiza entre el balance del último año publicado por la DGSFP y las CFEE referidas a ese mismo año.

Al analizar este cuadro hay que tener en cuenta dos cuestiones importantes:

- Para algunas rúbricas no se toma el dato del balance como dato para las CFEE, sino que se toman los datos de fuentes alternativas disponibles para las mismas rúbricas, atendiendo el orden de jerarquización de fuentes estadísticas que rige en la elaboración de las CFEE (el dato de las empresas de seguros y fondos de pensiones se subordina al procedente de otras fuentes). La diferencia entre los dos datos se recoge en la denominada “diferencia por jerarquización”, que figura de forma explícita en la columna 9 del cuadro. Esta diferencia se da en los casos de los depósitos y de los préstamos frente a las Entidades de crédito, que se toman de estas últimas, y en los depósitos (por motivos distintos del reaseguro) frente al Resto del Mundo, que se toman de Balanza de pagos. También se incluyen en este concepto las diferencias debidas a la distinta delimitación de las rúbricas Otras cuentas pendientes de cobro/pago, en las CFEE, y el Resto de activos/pasivos del balance de las empresas de seguros y fondos de pensiones.
- Las rúbricas de valores de las CFEE se recogen a precios de mercado, según establece el SEC95. Dado que en los balances de los distintos agentes no se aplica este criterio, surge una “diferencia de valoración”, que figura, explícitamente, en la columna 10 del cuadro.

Los restantes cuadros recogen, en forma de series históricas, la información contable- administrativa procedente de la DGSFP, las Comunidades Autónomas que suministran datos y el CCS, y se corresponde con la primera fila del cuadro 10.A (2). El cuadro 10.1 tiene por finalidad proporcionar una visión global de la importancia relativa de cada uno de los cuatro grupos de entidades que integran el subsector a través del total de su balance y de la partida más relevante del mismo: las provisiones técnicas y los fondos propios, en el caso de los fondos de pensiones. A continuación, los cuadros 10.2 a 10.6 proporcionan determinados detalles del activo y del pasivo del balance del total del subsector (cuadro 10.2) y de cada uno de los grupos de agentes que lo componen (cuadros 10.3 a 10.6). La estructura de todos estos cuadros es idéntica, por lo que ha sido preciso realizar alguna adaptación, de carácter menor, al formato de balance que cada grupo de agentes remite a la DGSFP.

Notas

- Hasta 1997 (inclusive), las series anuales que se presentan incluyen la actividad en España de las empresas residentes en España (es decir, tanto las de nacionalidad española como las sucursales de entidades extranjeras); desde entonces no se incluye la información del negocio asegurador realizado en España por sucursales con sede social en otros países de la UE, dado que, en el marco jurídico vigente, no se prevé la remisión de datos por parte de estas sucursales. En cuanto a las series trimestrales, a partir del primer

trimestre de 1996 recogen la actividad tanto en España como en el extranjero de las entidades de nacionalidad española. Además, a partir de 1998, al igual que las series anuales y por el mismo motivo estas series no incluyen la actividad en España de las sucursales de entidades con sede social en otros países de la UE.

- Las series históricas con el enfoque de las CFEE (última columna del cuadro 10.A) están disponibles en la publicación Cuentas financieras de la economía española.

NOTA METODOLÓGICA

LA DEUDA DE LAS ADMINISTRACIONES PÚBLICAS (AAPP) ELABORADA SEGÚN LA METODOLOGÍA DEL PROTOCOLO DE DÉFICIT EXCESIVO (PDE)

Introducción

Entre las funciones que el Banco de España tiene atribuidas por la legislación española y, en concreto, por la Ley de Autonomía del Banco de España y por los sucesivos Planes Estadísticos Nacionales aparece, de forma destacada, la elaboración de un conjunto de estadísticas, entre las que se incluye la deuda pública según el Protocolo de Déficit Excesivo (PDE). Así, el Banco de España publica en Internet regularmente información trimestral sobre la deuda pública en su Boletín Estadístico.

Esta nota describe la metodología utilizada en la elaboración de la deuda PDE. En el apartado que sigue a esta introducción, se exponen los diferentes conceptos de deuda o endeudamiento que suelen manejarse, dependiendo del contexto al que estén referidos. Seguidamente, en el apartado 3, se proporciona una descripción de la metodología aplicada. Finalmente, el apartado 4 detalla la información que publica el Banco de España.

Distintos conceptos de endeudamiento

En el marco de la actividad económica de cualquier agente, los gastos (incluida la adquisición neta de activos financieros) que no se financian con los ingresos corrientes y de capital deben financiarse mediante la contracción neta de pasivos. Esta generación de pasivos se suele denominar deuda o endeudamiento; no obstante, es necesario distinguir entre la contracción de pasivos en un período de tiempo (flujos) y el saldo en circulación de estos pasivos en un momento determinado (saldos). Por ello, formalmente se denomina variación neta de pasivos a los flujos (operaciones del período), y deuda o endeudamiento o pasivos en circulación, a los saldos. Dentro de esta definición general de endeudamiento se inscriben distintos conceptos, delimitados por los instrumentos incluidos y por los métodos de valoración de éstos, y que, por tanto, deben ser contemplados junto a la propia definición general. En este epígrafe se describe la diferente cobertura de los principales conceptos de endeudamiento que se utilizan frecuentemente y se facilita, mediante el esquema 1, una comparación entre ellos.

1. Pasivos totales

Es el concepto de endeudamiento más amplio posible, y es el reflejado en las Cuentas Financieras de la Economía Española (CFEE), publicación trimestral del Banco de España con un grado importante de detalle (<http://www.bde.es/webbde/es/estadis/ccff/ccff.html>). En su capítulo 2 se presentan las operaciones financieras (flujos) y los activos financieros y pasivos (saldos) para todos los sectores, y subsectores en los que se ha clasificado la economía, entre ellos las AAPP. Así, en este caso concreto, las CFEE informan sobre la actividad financiera de estas Administraciones de una forma completa, coherente e integrada con el resto de los sectores y subsectores de la economía y con las operaciones no financieras de las propias AAPP; por tanto, sirven como marco de referencia global para analizar la actividad financiera de éstas en su conjunto. El concepto de endeudamiento que proporciona esta publicación es el más amplio posible, porque comprende la totalidad de los pasivos contraídos por las AAPP, independientemente de su naturaleza (emisión de moneda, valores distintos de acciones, participaciones, créditos no comerciales, a corto y a largo plazo, en euros y en monedas distintas del euro, créditos comerciales y otras obligaciones pendientes de pago). En cuanto a la valoración de los pasivos incluidos en este concepto, se sigue la metodología que establece el Sistema Europeo de Cuentas Económicas Integradas de 1995 (SEC 95) descrita en la nota metodológica de las CFEE que se difunde en la página web del Banco de España (<http://www.bde.es/webbde/SES/Secciones/Publicaciones/PublicacionesSerias/NotasEstadisticas/07/Fic/nest05.pdf>) y que se caracteriza por utilizar los valores de mercado en la valoración de los saldos y flujos de los pasivos materializados en valores distintos de las acciones.

La variación de este endeudamiento se explica por: a) La necesidad neta de financiación, es decir, los gastos no financieros menos los ingresos no financieros, según el criterio de la Contabilidad Nacional, que, a su vez, debe seguir las normas del SEC 95; b) El incremento neto de activos financieros; y, c) Los ajustes por cambios de valoración (que se producen, por ejemplo, en el caso de los valores distintos de acciones y los pasivos en monedas distintas del euro).

2. Deuda elaborada según el PDE

Este concepto de endeudamiento no es tan amplio como el anterior. El Banco de España publica un detalle pormenorizado de este concepto de deuda sobre cada uno de los subsectores que componen las AAPP y se difunde con un menor desfase temporal que las CFEE. Asimismo, proporciona un detalle por instrumentos muy completo ya que distingue:

- Efectivo y depósitos (emisión de moneda metálica)
- Valores distintos de acciones, tanto en euros como en monedas distintas del euro por plazos en origen:
 - a corto plazo
 - a medio y largo plazo
- Préstamos y créditos
 - a) Concedidos por entidades de crédito residentes, tanto en euros como en monedas distintas del euro, por plazos en origen.
 - a corto plazo (igual o inferior a 12 meses)
 - a medio y largo plazo (superior a 12 meses)
 - b) Concedidos por no residentes, tanto en euros como en monedas distintas del euro (Resto del mundo)

El concepto de “Deuda elaborada según el PDE” se diferencia del concepto de “Pasivos totales” en que no incluye los pasivos de las AAPP en poder de otras AAPP ni los créditos comerciales y otras cuentas pendientes de pago. Además, los métodos de valoración de los pasivos que se aplican en la deuda elaborada según el PDE son los que se describen en el apartado 3.

Esquema 1

Administraciones Públicas: diferentes conceptos de endeudamiento

Estructura porcentual a 31.12.2012

Instrumentos		Pasivos totales	Deuda elaborada según el PDE
Efectivo y depósitos		0,3%	0,3 %
Valores distintos de acciones	Valores en poder de AAPP	5,9%	
	Resto de valores (corto, medio y largo plazo)	57,3%	56,9%
Créditos no comerciales a largo plazo en poder de AAPP		9,9%	
Otros créditos no comerciales a largo plazo		16,7%	16,7%
Créditos no comerciales a corto plazo		1,3%	1,2%
Créditos comerciales y otros pasivos		8,6%	
Porcentaje respecto al total de pasivos		100%	75,1%

Estos dos conceptos de endeudamiento no son los únicos posibles. También se han defendido otras definiciones para valorar este aspecto de las finanzas públicas como, por ejemplo, que a la deuda bruta, que es como se contempla ésta en los dos conceptos que recoge este epígrafe, habría que deducirle el saldo de activos financieros puesto que hay que distinguir cuando un agente económico aumenta su endeudamiento para financiar déficit de cuando lo hace para adquirir activos financieros. Cualquier concepto de endeudamiento tiene su significado y es válido para el análisis económico, siempre que se especifique con detalle el ámbito al que va referido. No obstante, se considera de interés resaltar es que el concepto de deuda elaborada según el PDE tiene la virtud de estar definido según normas homogéneas de obligado cumplimiento para todos los países de la UE y estar sometido a un escrutinio minucioso por parte de la Comisión europea (Eurostat), por tanto, es comparable entre los distintos Estados miembros de la UE. Esto no sucede con cualquier definición establecida con criterios de un solo país. Además, el concepto de deuda elaborada según el PDE es útil a nivel práctico dado que, por un lado, es aquel cuyos datos se publican con menor desfase temporal y, por otro lado, su evolución constituye una buena *proxy* de los pasivos totales. Por su parte, los pasivos totales es el concepto de deuda utilizado en las cuentas financieras que elaboran todos los Estados miembros de la UE.

El endeudamiento según el Protocolo de Déficit Excesivo (PDE)

La definición de este endeudamiento está regulada por el Reglamento (CE) n° 479/2009 del Consejo, de 25 de mayo de 2009, el cual remite, a su vez, al SEC para delimitar los principales términos que se utilizan. Este reglamento ha modificado el 3605/93 de 22 de noviembre de 1993. Entre otras cosas, esta normativa obliga a los Estados miembros de la UE a enviar a la Comisión Europea y, concretamente, a Eurostat, dos veces al año (a finales de marzo y a finales de septiembre) los datos de esta definición de deuda por subsectores y con un amplio detalle sobre determinados conceptos y operaciones. Estos envíos de datos se conocen como Notificaciones de la deuda PDE¹.

A los efectos que interesan en esta nota, el Reglamento 479/2009, al igual que su antecesor, el 3605/93, especifica los conceptos de AAPP y deuda pública de la forma siguiente:

1. Ámbito institucional de las AAPP

¹ Es preciso aclarar que la versión del SEC vigente hasta la Notificación PDE de septiembre de 1999 inclusive fue la segunda edición, publicada en 1979 (SEC 79). A partir de la Notificación PDE de marzo de 2000, el SEC en vigor es el correspondiente a 1995 (SEC 95). Resulta interesante señalar que esta nueva versión del SEC es el primer sistema de cuentas nacionales que se implanta mediante un texto legal, concretamente, por el Reglamento (CE) n° 2223/96 del Consejo, de 25 de junio de 1996 (denominado Reglamento SEC 95) y constituye, por tanto, una obligación legal para los países de la UE. La edición anterior del SEC suponía únicamente una “recomendación” a los países para elaborar cuentas nacionales lo más homogéneas posibles.

El Reglamento 479/2009 especifica que el sector AAPP comprende los subsectores: Administración central, Comunidades autónomas, Corporaciones locales, y, Administraciones de seguridad social, con exclusión de las operaciones comerciales, según se definen en el SEC 95. La exclusión de las operaciones comerciales significa que el sector AAPP abarca, exclusivamente, las unidades institucionales que producen, como función principal, servicios no destinados a la venta.

En el caso de España, el sector AAPP se compone de los cuatro subsectores siguientes:

- La **Administración Central**, constituido por unidades institucionales que tienen competencias generales en todo el territorio nacional y que, en España, está formado por el Estado, por los Organismos de la Administración central y por las empresas que se clasifican como Administración Central.
- Las **Comunidades Autónomas**, que Incluye los órganos de gobierno de las Comunidades Autónomas y los Organismos autónomos de carácter administrativo y similares. En esta última agrupación se incluyen las universidades dependientes de cada Comunidad y, también, las empresas que se clasifican como Comunidades Autónomas.
- Las **Corporaciones Locales**, constituidas por los Ayuntamientos, Diputaciones y Cabildos, sus mancomunidades y agrupaciones, Ciudades Autónomas (Ceuta y Melilla) y los organismos autónomos de carácter administrativo y similares dependientes.
- Las **Administraciones de Seguridad Social**, que incluye las unidades institucionales de naturaleza jurídica y ámbito territorial diversos que llevan a cabo funciones relacionadas con la provisión de prestaciones sociales. Desde el primer trimestre del año 2000, de acuerdo con la sectorización de la Base 2000 y de la Base 2008 de la Contabilidad Nacional de España que elabora el INE, las unidades que realizan funciones de Seguridad Social financiadas mediante los impuestos generales (fundamentalmente la Sanidad) se clasifican junto con las unidades de las que dependen en los subsectores Administración Central, Comunidades Autónomas y Corporaciones Locales, mientras que las unidades que realizan funciones de Seguridad Social financiadas mediante cotizaciones sociales se clasifican en el subsector Administraciones de Seguridad Social.

Todos estos subsectores tienen dos características básicas: a) están constituidos por unidades institucionales cuya función principal es producir bienes y servicios no destinados a la venta, y/o efectuar operaciones de redistribución de la renta y la riqueza nacionales; y, b) sus recursos principales proceden de pagos obligatorios efectuados por otras unidades institucionales, y no de la venta de su producción.

Dicho de otro modo, para decidir si una unidad institucional ha de incluirse o no en el sector AAPP han de tenerse en cuenta dos criterios: el jurídico institucional (determinación de si una unidad es un productor público o privado) y el económico, según la naturaleza de la producción (determinación de si una unidad es un productor de mercado o no de mercado). Atendiendo al primer criterio, se incluyen como públicas aquellas unidades institucionales controladas por las AAPP. Atendiendo al segundo criterio, se consideran productores de mercado a aquellas unidades institucionales que cubran más del 50% de sus costes de producción con los ingresos procedentes de la venta de sus productos. Este segundo criterio implica, de hecho, supeditar el criterio jurídico al económico a la hora de incluir o excluir a las unidades institucionales en el sector AAPP y sus subsectores, ya que puede ocurrir que una unidad sea de naturaleza comercial desde la óptica jurídica pero no cumpla la regla del 50% en cuyo caso se sectorizará dentro de las AAPP.

2 Concepto de deuda pública

El Reglamento 479/2009 establece que por deuda pública se entiende el valor nominal total de las obligaciones brutas del sector AAPP pendientes a final de año, a excepción de las obligaciones representadas por activos financieros que estén en manos del propio sector. El valor nominal se corresponde con el valor facial. En el caso de obligaciones indexadas, el reglamento especifica que su valor nominal corresponderá a su valor facial ajustado en función del incremento del capital derivado de la indexación acumulado al final de año.

En cuanto a los instrumentos financieros que deben incluirse, la deuda pública estará constituida por las obligaciones de las AAPP en las siguientes categorías, conforme a las definiciones del SEC 95: Efectivo y depósitos, títulos que no sean acciones, con exclusión de los productos financieros derivados, y préstamos.

Por lo que se refiere a las obligaciones denominadas en divisas dicho reglamento establece que deberán convertirse a la moneda nacional al tipo de cambio representativo del mercado registrado el último día laborable de cada año.

En el caso de España, los instrumentos y las fuentes estadísticas utilizadas se recogen en el esquema 2 siguiente:

Esquema 2
Instrumentos y fuentes

Instrumentos (pasivos)		Fuente estadística
Efectivo y depósitos: emisión de moneda metálica		Banco de España.
Valores distintos de acciones: valores negociables representativos de deuda	Valores a corto plazo emitidos en euros	Banco de España. Información recopilada por el Banco de España a través de: -Secretaría General del Tesoro y Política Financiera -Boletines oficiales del Estado y de las Comunidades Autónomas -Comisión Nacional del Mercado de Valores. -IBERCLEAR y Bolsas de valores Para las emisiones en monedas distintas del euro se utiliza información de la Balanza de pagos y datos de agencias especializadas como por ejemplo Reuters.
	Valores a largo plazo emitidos en euros	
	Valores emitidos en monedas distintas del euro	
Créditos concedidos por las Instituciones Financieras residentes		Información recopilada a través de la Central de Información de Riesgos (CIR) del Banco de España, obtenida de las declaraciones de las entidades de crédito prestamistas de los riesgos crediticios superiores a 6 mil euros. Para el Estado, Secretaría General del Tesoro y Política Financiera.
Créditos concedidos por el Resto del Mundo		Estadísticas de créditos y préstamos concedidos por no residentes a partir de las comunicaciones que, con fines estadísticos, tienen obligación de remitir al Departamento de Estadística del Banco de España los prestatarios o las entidades de crédito residentes por cuenta de éstos, en cuanto a los cobros y pagos que se produzcan a través suyo a lo largo de la vida del préstamo. Para el Estado, Secretaría General del Tesoro y Política Financiera.

Las reglas de valoración utilizadas son las siguientes: los valores distintos de acciones tanto a corto plazo como a medio y largo plazo se computan por su valor nominal; en los créditos se incluye únicamente la parte dispuesta. En ambos casos, cuando la moneda en que se realiza la emisión de valores distintos de acciones o se contrata el crédito es distinta del euro, su conversión a euros se lleva a cabo aplicando a la moneda en la que originalmente se han emitido los valores distintos de acciones o contratado el crédito el tipo de cambio de esa moneda al final del período al que va referido el saldo vivo.

De lo señalado hasta aquí se deduce que las estadísticas del Banco de España reflejan una estimación del endeudamiento representado en valores distintos de acciones y créditos no comerciales a partir de fuentes en su mayoría exógenas a las administraciones y organismos cuya deuda se calcula. Esta razón explica que los montantes obtenidos para cada una de estas administraciones puedan no coincidir exactamente con los que constan en los registros internos de las mismas que, obviamente, son la mejor fuente del endeudamiento de cualquier administración. No obstante, para compensar esta limitación, se realizan contrastes mensuales en el caso del Estado y trimestrales en el caso de las Comunidades Autónomas y principales Corporaciones Locales (Ayuntamientos con más de 500.000 habitantes) con la información de sus propios registros internos.

Difusión de la información sobre deuda pública en el Boletín Estadístico del Banco de España.

El Banco de España, en los capítulos 11 a 14 del Boletín Estadístico que se publica en su página de Internet, difunde información sobre la deuda de las AAPP, es decir, de las unidades institucionales clasificadas en el sector AAPP, y, de forma separada, sobre la deuda de las unidades dependientes de las AAPP (productores públicos) no clasificadas como AAPP. Este conjunto de unidades se denomina genéricamente Empresas Públicas y su deuda no está sujeta (es decir, no está incluida en el ámbito del) PDE, por lo que no se incluye en las Notificaciones a la Comisión Europea a que se refiere ese procedimiento.

Las estadísticas del Banco de España proporcionan el endeudamiento de las AAPP tanto en cifras absolutas como en términos relativos respecto al PIB. Se aplica el PIB nacional para la deuda total del sector y sus subsectores y el PIB regional para obtener la ratio correspondiente a cada una de las Comunidad Autónomas. En ambos casos, la fuente del PIB son las publicaciones Contabilidad Nacional de España (CNE) y Contabilidad Regional de España (CRE) del Instituto Nacional de Estadística. No obstante, dado que los datos del PIB regional se actualizan con retraso respecto a los del PIB nacional, para

cada Comunidad Autónoma consiste en distribuir el PIB nacional de la CNE de acuerdo con la estructura del PIB regional del último año disponible. Aunque este procedimiento puede generar distorsiones en los agregados regionales, en la medida en la que no todas las Comunidades crecen a la misma tasa, no se estima que esta limitación altere significativamente las ratios sobre el PIB de cada Comunidad Autónoma.

Los cuadros del Boletín Estadístico que contienen información sobre deuda pública son los siguientes:

Capítulo 11. Administraciones Públicas

- 11.5 - Pasivos en circulación y deuda según el Protocolo de Déficit Excesivo (PDE). Importes
- 11.6 - Pasivos en circulación y deuda según el Protocolo de Déficit Excesivo (PDE). Porcentajes del PIB pm
- 11.7 - Deuda según el Protocolo de Déficit Excesivo (PDE) y activos financieros frente a Administraciones Públicas. Importes
- 11.8 - Deuda según el Protocolo de Déficit Excesivo (PDE) y activos financieros frente a Administraciones Públicas. Porcentajes del PIB pm
- 11.12 - Deuda según el Protocolo de Déficit Excesivo (PDE) por instrumentos
- 11.13 - Deuda según el Protocolo de Déficit Excesivo (PDE) por sectores de contrapartida y monedas
- 11.14 - Deuda por Administraciones Públicas propietarias de las Empresas Públicas no incluidas en el sector Administraciones Públicas

Capítulo 12. Administración Central y Administraciones de la Seguridad Social

Administración Central

- 12.6 - Administración Central. Deuda según el Protocolo de Déficit Excesivo (PDE) por instrumentos
- 12.7 - Administración Central. Deuda según el Protocolo de Déficit Excesivo (PDE) por administraciones y unidades
- 12.8 - Estado. Deuda según el Protocolo de Déficit Excesivo (PDE) por instrumentos
- 12.9 - Otras unidades institucionales que se clasifican como Administración Central. Deuda según el Protocolo de Déficit Excesivo (PDE) por instrumentos
- 12.10 - Deuda por Empresas Públicas no incluidas en el sector Administraciones Públicas
- 12.16 - Deuda según el Protocolo de Déficit Excesivo (PDE) por instrumentos

Capítulo 13. Comunidades Autónomas

- 13.6. Deuda. Resumen general
- 13.7. Deuda por instrumentos
- 13.8. Deuda por agrupaciones institucionales
- 13.9. Deuda por Comunidades Autónomas. Valores absolutos
- 13.10. Deuda por Comunidades Autónomas. Ratio deuda / PIB
- 13.11. Deuda por Comunidades Autónomas propietarias de las Empresas Públicas no incluidas en el sector Administraciones Públicas. Importes
- 13.12. Deuda por Comunidades Autónomas propietarias de las Empresas Públicas no incluidas en el sector Administraciones Públicas. Porcentajes del PIB pm

Capítulo 14. Corporaciones Locales

- 14.6. Deuda. Resumen general
- 14.7. Deuda por instrumentos
- 14.8 - Deuda según el Protocolo de Déficit Excesivo (PDE) por tipos de Corporaciones Locales